1ª SECCION

SERVICIO DE ASSOCIATED PRESS
Esta queda autorizada para usar nuestro servicio y noticias de información.

Servicio exclusivo de la agencia «Havas» y del «Herald Tribune», de New York.

ESTADO ESPAÑOL MINISTERIO DE CULTURA SERVICIO NACIONAL DE HEMEROTECA

DIARIO DE LA MARINA

El DIARIO DE LA MARINA es el periódico más antiguo de Cuba. Fué fundado en el año mil ochocientos treinta y dos.
Servicios especiales de España. Hilo directo con New York y recepción directa por radio de otros servicios.

1ª SECCION

AÑO CVI.—NUM. 30 | ACOGIDO A LA FRANQUICIA POSTAL | LA HABANA, VIERNES, 4 DE FEBRERO DE 1938.—SANTOS ANDRES CORSINO Y JUANA DE VALOIS | TIEMPO PARA HOY: BUENO | PRECIO: 5 CENTAVOS

Prueban los nacionalistas que sus bombardeos son contra los objetivos militares marxistas

(COLUMNA DOS)

CATORCE MUERTOS AL CHOCAR EN EL ESPACIO DOS AEROPLANOS DE COMBATE NORTEAMERICANOS

IMPRESIONES

La Federación Médica es una rama del Estado anarco-sindicalista trasplantada a Cuba. Y si no lo es, lo parece.

Mas la Colegiación Médica puede llegar a convertirse, si no se anda con tiento, en un ensayo de régimen totalitario.

Lo de la Federación Médica era inadmisible, pues no podía haber absurdo mayor que el que una profesión liberal, dentro de un régimen liberal, se convirtiese en una actividad sindicalizada sin la responsabilidad, limitaciones y deberes a que vacen sometidas las organizaciones profesionales en los regímenes totalitarios.

La Colegiación Médica no es, ciertamente, en este aspecto, la Federación fenecida, pues se constituirá y actuará bajo la férula del Estado o con la intervención del mismo en sus decisiones inapelables; pero puede degenerar en algo parecido si, como ocurre en casi todas nuestras cosas, se termina por olvidar el móvil que la originó y por desvirtuarse los fines que persigue.

Para juzgar sobre la Colegiación Médica es preciso conocer primero su alcance.

¿Ha de limitar la facultad del médico a prestar sus servicios en el lugar, forma y condiciones que le plazca o tiene aquél que supeditarse a las normas, cánones e instrucciones que fijen los elementos rectores de la Colegiación?

Porque ahí está, precisamente, la madre del cordero y hasta el cordero mismo. Si la Colegiación Médica no ha de ir más allá que la de los abogados, no sólo huelgan las disputas alrededor de este asunto, sino que no vemos en qué puede ser incompatible la Colegiación con la Federación Médica o con la Asociación Nacional de Médicos.

Pero si la Colegiación pica más alto, si no trata sólo de tutelar o velar por la profesión médica sino de reglamentar las actividades del médico, tal función ha de convertirla en un organismo sindical como la antigua Federación, sin más diferencia entre uno y otro que en este nuevo tomará participación el Estado, y en aquél, no.

Sea como fuere, lo cierto es que, tras doce años de luchas implacables, el ejercicio de la Medicina yace a punto de convertirse, de profesión liberal que fué siempre, en una actividad del Estado como la del juez o la del militar, pero sin que el médico gravite sobre el presupuesto de la nación.

Ignoramos si la Colegiación proveerá el modo de recabar para la clase médica las mejorías a que tiene derecho en el orden económico o si se constreñirá a hacer que se cumpla el código no escrito de la ética médica.

Precisamente, dentro de nuestros regímenes liberales, la diferencia esencial entre el concepto de **colegiación** y el de **agremiación** estriba en que el primero se refiere a los problemas de la profesión en sí, y el segundo, a los que confrontan los profesionales.

Y aquí surge la verdadera dificultad. Si la Colegiación ha de encargarse de la reivindicación económica del médico, como se trata de un organismo casi oficial, el médico se convierte en casi un funcionario, con lo que o no hay lógica en el mundo o debe dársele casi un sueldo, no bien abandone las aulas universitarias.

Pero si la Colegiación se desentiende de los problemas del médico para conocer sólo de los de la Medicina, no acertamos a comprender cómo se les puede negar a los médicos la facultad de asociarse al margen de la Colegiación con la mínima finalidad con que se asocian los estibadores de bahía, los dependientes de café o las obreras de la aguja.

De todos modos, en una forma o en otra, hemos de convenir en que los médicos habrán perdido, gracias a su Federación sindicalista, su magnífica independencia.

Y si tú lo quisiste fraile Mostén...

Nicolás Franco, hermano del Generalísimo, de Embajador a Portugal

SALAMANCA, Febrero 3. (AP).—Un comunicado que se dió por radio en el día de hoy anuncia que el señor Nicolás Franco, hermano del Generalísimo, ha sido designado para que represente a la España nacionalista cerca del Gobierno de Portugal.

FRACASADOS EN SUS PROPOSITOS DE REVANCHA, LOS ROJOS DAN AL HECHO UN ASPECTO SENTIMENTAL

«Atacamos ciudades fortificadas, con fábricas y depósitos de armas y municiones que les son enviadas por naciones extranjeras», dice el informe franquista sobre la cuestión

MAL PUEDEN HABLAR DE PROTECCION PARA LOS CIVILES LOS ASESINOS DE PACIFICOS EN MASA

SALAMANCA, febrero 3. (AP.)—Un representante extraoficial nacionalista indicó hoy que el Gobierno del generalísimo Franco, que se constituyó días pasados, rechazará la proyectada tregua que intenta el Gobierno de Barcelona con relación a los bombardeos de las poblaciones de la retaguardia, «por estar comprobado que tanto Barcelona como Valencia, y todas las ciudades que han sido bombardeadas por la aviación nacionalista, son objetivos militares de primera clase».

«Como puertos que son esas ciudades bombardeadas, reciben y almacenan municiones y aeroplanos así como el material de guerra que se les envía del extranjero, y por tanto, son objetivos legítimos para las acciones navales y aéreas de nuestro ejército.

«El hecho de que los rojos hayan convertido esas ciudades en verdaderos centros militares justifica que los ataquemos, pues para nosotros son objetivos de importancia militar.

«Por otra parte, ¿cuál es el valor de Sevilla, Salamanca, etc., ciudades nacionalistas que han sido bombardeadas por los aviones del Gobierno, comparado con el de los puertos atacados por nuestra aviación? Nosotros no deseamos causar víctimas en las poblaciones civiles, y nuestra historia demuestra bien a las claras que nuestras acciones áreas se dirigen exclusivamente contra objetivos militares y que no está en nuestro ánimo causar terror a la población civil.

«Los rojos gritan ahora mucho a causa, primeramente, de que nuestros bombardeos son muy eficaces y después porque sus esfuerzos por adoptar represalias contra las ciudades nacionalistas han fracasado.

«La astucia característica de los rojos consiste ahora en apelar a los sentimientos humanitarios con la ayuda voluntaria de su antigua aliada, la nación francesa. Hacen circular, por ejemplo, la noticia de que la aviación soviética ha hecho gran número de muertos y heridos en Salamanca, aunque los corresponsales que se encuentran en esta ciudad han podido comprobar que fueron nueve muertos y 20 heridos.

«Este rumor, destinado a hacer ver que la población civil sufre indebidamente los efectos de la guerra tiene la finalidad de conquistar la simpatía del mundo contra todas las actividades aéreas, incluso nuestros efectivos bombardeos de objetivos militares que es lo que precisamente tratan de impedir los rojos.

«No ha sido jamás política de los nacionalistas hacer la guerra a los civiles indefensos. Todo el mundo sabe esto y resulta muy irónico que nuestros enemigos, que se han distinguido por los asesinatos en masa de gentes indefensas, ahora hagan protestas irónicas de humanitarismo».

MADRID SUFRIO RUDO ATAQUE DE LOS ARTILLEROS

Desde el Monte Garabitos los proyectiles hicieron blanco en el baluarte de los rojos

EL EDIFICIO DE LA PRENSA ASOCIADA FUE ALCANZADO

MADRID, febrero 3. (AP).—La población de Madrid huyó rápidamente de las calles, refugiándose en sótanos y lugares de seguridad para escapar al bombardeo de la artillería nacionalista instalada en los alrededores de la capital, que comenzó a lanzar proyectiles sobre Madrid a las 4.30 de la tarde, durante una hora.

La artillería franquista utilizó para el bombardeo de Madrid piezas de gran calibre.

Las explosiones de los proyectiles, en secciones muy separadas de la capital, producían detonaciones tan formidables como las bombas de la aviación.

Los observadores creen que los nacionalistas tienen emplazados en los montes próximos a Madrid cañones de nueve pulgadas, con los cuales estuvieron bombardeando hoy a la capital.

Poco después del bombardeo, se echaron a la calle las ambulancias de la Cruz Roja, así como los automóviles de primeros auxilios, los que pasaban veloces en todas direcciones, indicando que las bajas del bombardeo son importantes.

El bombardeo se registró en el día más templado de los dos últimos meses, y en momentos en que gran parte de la población había abandonado sus casas para tomar el sol.

El edificio donde la «Associated Press» tiene instaladas sus oficinas recibió importantes daños a causa del bombardeo, pero los empleados resultaron ilesos.

Uno de los proyectiles se incrustó en la fachada del edificio que mira hacia el monte Garabitos, donde los nacionalistas tienen instalada su artillería. El monte está a tres kilómetros de distancia de Madrid.

Afortunadamente los artilleros estaban haciendo fuego por elevación y solamente penetraron algunos proyectiles en las oficinas de la «Associated Press», destruyendo algunos muebles.

Uno de los proyectiles que se incrustó en una pared, rompió todos los cristales de las ventanas de la vecindad.

Varias personas que se hallaban en la calle resultaron heridas por un proyectil que causó, además, cuatro muertos.

Los caballos de un coche, transporte que ha sustituído a los automóviles, que han desaparecido de las calles de Madrid, resultaron muertos por uno de los proyectiles.

En los momentos en que el corresponsal está redactando estas cuartillas el cochero trataba de sacar a los caballos de los escombros que los cubrían, como si no quisiera creer que los animales habían muerto.

El automóvil de la «Associated Press» recibió una docena de impactos de los pedazos de **shrapnel**.

Otros dos proyectiles cayeron muy cerca del Círculo de la Alianza Antifascista de Intelectuales, destruyendo parcialmente la casa.

Durante el primer año de guerra civil la «Associated Press» ha trasladado provisionalmente sus oficinas a la zona neutral del barrio de Salamanca.

Cuando, hace unos meses, hicieron explosión algunas bombas en dicho barrio, las oficinas volvieron a llevarse a su sitio original, y tres días más tarde el edificio fué dañado por las explosiones de bombas que causaron la muerte a siete personas.

Atacan a unos camiones franceses y americanos al servicio de los rojos

Estaban conduciendo «ropas y víveres» por Francia al Gobierno catalán. Los americanos lograron huir pero los franceses sufrieron los efectos del raid

PERPIGNAN, Francia, febrero 3. (AP.)—Figueras ha vuelto a ser objeto del bombardeo de los aviones nacionalistas.

En esta ocasión las bombas franquistas destruyeron varios camiones americanos y franceses cargados «de víveres», que se hallaban en las calles de Figueras en los momentos en que los aparatos nacionalistas comenzaron a dejar caer bombas sobre la ciudad.

Los camiones alcanzados por la metralla franquista procedían de Barcelona a donde habían llevado «víveres y ropas» que habían traído de Francia y se disponían a volver a cruzar la frontera, internándose en territorio francés para continuar su comercio con los rojos.

Los despachos de Figueras convienen en que los conductores de los camiones son de nacionalidad francesa. Estos camiones hacen viajes periódicos entre Francia y España conduciendo «objetos» a Barcelona y otras ciudades del territorio gubernamental.

Las bombas de los aviones nacionalistas dieron muerte a tres individuos que se hallaban sentados en un automóvil particular hiriendo gravemente a otras personas.

A última hora se anunció que varios camiones americanos habían escapado a la destrucción.

Muchos asilados en la embajada cubana salieron de Madrid

Fué destruída por el bombardeo la casa de un cubano en la Ciudad Condal. Tabaco a España

El doctor Ramón Estalella, Encargado de Negocios de Cuba en España, envió un cable a la Cancillería, ayer, comunicando que había salido de Madrid una nueva expedición de refugiados en la Embajada, integrada por 25 mujeres de nacionalidad hispana y 13 miembros de la colonia cubana.

El Cónsul señor Menacho—destacado en Alicante—fué el encargado de acompañar la expedición, como lo ha hecho en otras ocasiones conjuntamente con el doctor Pedro Saavedra, Vicecónsul en Madrid.

Las dificultades de los medios de transporte que se habían presentado en días pasados, fueron zanjadas una vez más por los funcionarios cubanos.

Una gentileza del Canciller Remos

El Secretario de Estado, doctor Juan J. Remos, dispuso en reciente fecha el envío de determinada cantidad de tabaco cubano como un obsequio suyo tanto a los refugiados en la Embajada en Madrid como a los miembros del Servicio Exterior que prestan servicios en aquellas zonas en que dicha hoja escasea.

El doctor Pedro Saavedra, destacado miembro de la Embajada en Madrid, envió un cable ayer al Canciller Remos, expresándole que se habían cumplido sus deseos y que todos los favorecidos le enviaban la expresión de su agradecimiento.

El Ministro de Francia y el aviador Conty

Entre las numerosas visitas recibidas ayer por el Secretario del Exterior, doctor Remos, figuró la del Ministro de Francia en Cuba, Excmo. Sr. Gastón Morawiecki, a quien acompañaba el aviador galo Conty, quien —como es sabido— disertará desde la tribuna del Comité France-Amerique.

El piloto Conty es hijo de un prominente miembro de la diplomacia francesa, quien estuvo durante largos años al frente de la División de Asuntos Americanos del Ministerio de Estado.

Casa destruída

El señor Oriol Salas, Cónsul encargado del Consulado General de Cuba en Barcelona, informó por cable ayer a la Secretaría de Estado, que en el último bombardeo aéreo a dicha capital, había quedado destruída totalmente la residencia del ciudadano cubano señor Pedro Garriga Cabrera.

Agrega el Cónsul Oriol que procedió a salvar los documentos y objetos de valor que había entre los escombros.

En el suceso pereció uno de los criados de dicha casa, salvándose la cocinera y una camarera.

REVELA UN FALLECIMIENTO DONDE ESTABA OCULTO UN EX DIPUTADO

BARCELONA, febrero 3. (Havas). El fallecimiento de Luis Fabra Sanz, candidato a diputado a Cortes en las elecciones de 1936, reveló que desde los principios de la guerra civil había estado oculto en un pueblo de la provincia de Castellón. Los residentes de la casa en que estaba escondido, han sido arrestados, por suponérseles en complicidad. Las autoridades han ordenado que se le haga la autopsia al cadáver.

Descubierto un espionaje ruso en Inglaterra

El nuevo escudo de España, honra de los navarros

Todos los atributos rodean al de esa heroica región. Campean las cinco flechas falangistas

BURGOS, febrero 3. (AP).—El nuevo escudo establecido por la España nacionalista combina las representaciones de los antiguos reinos españoles agrupados alrededor del escudo de Navarra.

Sobre el escudo aparece una corona real y sobre ésta un águila flanqueada a la derecha por cinco flechas y a la izquierda por un yugo.

La cinta que sostiene el águila con su pico lleva la siguiente inscripción: «Una, grande y libre».

Todo el escudo está flanqueado por dos columnas de plata en las que se lee: «Plus Ultra».

CONTINUA REINANDO LA CALMA EN LOS FRENTES

HENDAYA, frontera franco-española, febrero 3. (AP).—Los comunicados tanto del Gobierno nacionalista de Salamanca como del Gobierno rojo de Barcelona informan que reina tranquilidad en los sectores de la guerra.

Concentraciones nacionalistas en la ruta de Madrid

Franco hizo rendir honores a los periodistas extranjeros muertos por las balas rojas

SALAMANCA, febrero 3. (Havas). Informes oficiales sobre la jornada en el frente de Madrid dicen que las tropas nacionales realizaron, con éxito táctico completo, un movimiento para concentrar sus fuerzas en el subsector de Carabanchel. El movimiento fué protegido por un intenso cañoneo de las baterías de mediano y grueso calibre, contra Madrid. La artillería roja contestó poco después, y a las ocho de la noche el duelo había llegado a su máximo de intensidad.

En el sector de Somosierra hubo también fuerte cañoneo.

Honores a los periodistas ingleses y norteamericanos muertos en Teruel

SALAMANCA, febrero 3. (Havas). El Generalísimo Franco ha concedido la Cruz del Mérito Militar, póstumamente, a los periodistas ingleses y norteamericanos que fueron muertos el pasado enero cuando estaban en el frente de Teruel, informando sobre el curso de la batalla que entonces se libraba junto a la capital del Bajo Aragón.

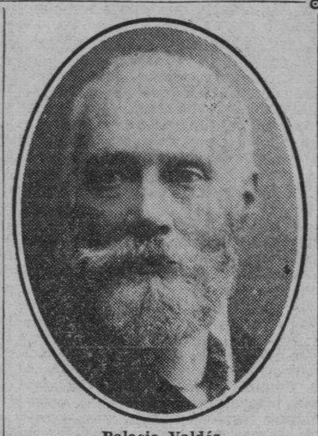

Palacio Valdés

Murió el insigne novelista Palacio Valdés en Madrid

MADRID, febrero 3. (Havas).—En la clínica de esta ciudad en que había ingresado hace días, falleció el gran novelista asturiano Don Armando Palacio Valdés, a consecuencia de un ataque de uremia. Había nacido en 1853. Tenía, por consiguiente, 84 años.

N. de la R.—El DIARIO DE LA MARINA no puede ocultar el profundo dolor que le produce la noticia de la muerte del ilustre autor de «La Aldea Perdida» y tantas y tantas obras en que campean, a más de un vigoroso estilo, una dulce emoción y un diáfano concepto de la moral.

Es difícil expresar cuáles fueron las obras de este ilustre hombre de letras que más contribuyeron a su fama mundial. En todas ellas hay el atisbo genial: «El Señorito Octavio», «El Idilio de un Enfermo», «Marta y María», «José», «Riverita», «Maximina», «El Cuarto Poder», «La Hermana San Sulpicio», «Las Majas de Cádiz», «La Alegría del Capitán Ribot», «La Aldea Perdida», «Papeles del Doctor Angélico» y tantos otros títulos que harían harto extensa la relación.

Don Armando Palacio Valdés nació en Entralgo, lindo pueblecito astur, en 1853. Pasó la niñez en Avilés, ciudad que le consideraba como hijo propio. Cursó el Bachillerato en Oviedo y la carrera de Leyes en Madrid. Más tarde, dedicado de lleno al cultivo de las letras, se fué acrecentando su fama, día tras día, y en 1906 fué electo miembro de la Real Academia Española en la vacante dejada por aquella otra gran figura que fué Pereda.

Con la desaparición de Palacio Valdés, pierde España—y con España el mundo de las letras—una de sus más gloriosas figuras.

Una bella joven tiene los datos sobre el asunto

Declara que hay comprometidos algunos empleados británicos en la sensacional revelación

LONDRES, Febrero 3. (Exclusivo). Una mujer de belleza excepcional ha logrado descubrir una banda de espías rusos en la metrópoli inglesa y ante el tribunal de Bow Street hoy declaró que los agentes secretos rusos estaban obteniendo informes sobre los nuevos cañones poderosos que construye el Almirantazgo con calibre de 35 cms.

La policía no ha querido revelar el nombre de la mujer pero los que la vieron dicen que es una joven de proporciones esculturales y de belleza «excepcional».

La joven dijo que los agentes rusos se habían robado planes secretos del Arsenal de Woolwich. La joven mencionó a una pareja llamada Stephens que parece estar relacionada con la misteriosa pareja Rubens, actualmente presa en Rusia.

La joven acusa a varios empleados del Arsenal de Woolwich. La joven dijo que había hecho el descubrimiento después de unirse a la sociedad de Amigos de Rusia.

Se aislan del marxismo los republicanos

Forman Partido aparte con los socialistas, dejando a un lado al elemento «rojo»

PARIS, febrero 3. (Exclusivo).—Despachos publicados por «Le Matin» dan cuenta de una fusión entre republicanos y socialistas españoles en contra de los comunistas.

En las elecciones de febrero los comunistas obtuvieron 60 mil votos; pero durante la guerra han muerto muchos de ellos y según «Le Matin» su número es ahora muy reducido.

EXIJA el Suplemento en ROTOGRABADO con esta EDICION

Esta tarde continuará la Cámara de Representantes la aprobación de su programa mínimo legislativo

Estudia el Presidente la Ley de Colegiación Médica, que fué aprobada después de 18 horas consecutivas de debate. Sesión extra esta semana para los bonos de O. Públicas

Después de aprobar la última de las disposiciones transitorias del proyecto de ley que establece la colegiación médica obligatoria, la Cámara de Representantes recesó para continuar esta tarde, a las cinco, la sesión convocada y tratar el programa mínimo legislativo.

Resuelto ya el primer número de esa orden del día con la colegiación médica, quedan pendientes la legislación sobre el petróleo y sus derivados, la creación del carnet del pobre y la autorización de un crédito de 180 mil pesos para obras y mejoras en los hospitales.

De la orden del día de esta tarde ha sido excluída la legislación del petróleo.

Se aseguraba en los pasillos del Capitolio que en el programa será incluído el proyecto para el pago de los bonos de Obras Públicas, cuya ley debe ser aprobada en primer término por el Senado.

Para resolver el problema de los bonos, la Cámara convocará a una sesión extraordinaria esta semana.

El debate sobre la colegiación fué iniciado por los señores diputados el miércoles, a las seis de la tarde. Y desde esa hora la Cámara permaneció en sesión continua, debatiendo el asunto hasta las doce y media del día de ayer, jueves.

La discusión del proyecto fué larga, laboriosa y salpicada de incidentes, aunque ninguno de ellos tuvo consecuencias desagradables. En ningún momento la cosa pasó de un duelo de oradores; y como la sangre jamás llegó al río, los contendores, luego de ponerse como no digan dueñas, terminaban apretándose las costillas en ruidosos y cordiales abrazos. Más vale así, para honor de la Cámara y salud de la patria.

En el debate participaron numerosos congresistas. Los turnos consumidos fueron doce: seis en contra y seis en favor de la ley.

La combatieron los señores Frayle, Penabaz, Beltrán, Suárez Fernández y García Valdés.

La defendieron los señores Germán López, Marino López Blanco, Pardo, Portocarrero y Carbonell.

La oposición de los minoritarios fué ruda, contumaz, impiadosa, incesante, violenta.

La defensa se mostró serena, firme, razonadora. Los señores Germán López y Marino López Blanco no cedieron un palmo de terreno. El doctor López Blanco llevó al ánimo de la mayoría la firme convicción de la necesidad de una ley que resuelva un importante problema social y legal.

En pro y en contra de la Federación Médica de Cuba se habló bastante. Se la acusó de haber declarado una huelga de galenos que produjo graves disturbios en el país y tristes consecuencias a los enfermos. El abandono de los hospitalizados del «Calixto García», los destrozos producidos en el mismo con motivo de la huelga médica, fueron sacados a relucir.

En los pases de lista como en las votaciones nominales los minoristas se retiraban del salón para debilitar el quorum. Les acompañaban los representantes que son médicos al propio tiempo.

Al ponerse a votación la totalidad del proyecto, a las siete de la mañana de ayer, minoritarios y médicos abandonaron el salón. Sólo permaneció en el hemiciclo el doctor Olivella, de los galenos mayoristas.

La votación fué de 65 contra 19.

Aprobada la totalidad de la ley, se procedió sin pérdida alguna a despachar el articulado y las transitorias, que se dejaron resueltas a las 12 y 30 minutos de la tarde.

El programa de hoy incluye el carnet del pobre y el crédito de 180 mil pesos para hospitales. Nada más.

Estudia el Presidente la ley de colegiación médica

El proyecto de ley aprobado por el Congreso estableciendo la colegiación médica obligatoria, fué puesto ayer en manos del jefe del Estado, para la consiguiente sanción.

El señor Presidente ha manifestado que estudiará cuidadosamente la ley antes de firmarla y hacerla promulgar.

La colegiación médica obligatoria es el primer número aprobado ya del programa mínimo legislativo confeccionado por la Cámara.

En la sesión convocada para esta tarde, los congresistas se disponen a discutir y votar el carnet del pobre y la apropiación de un crédito de 180 mil pesos para obras en los hospitales de la República.

De esta orden del día ha sido excluída la legislación sobre el petróleo y sus derivados, la que será tratada en otra oportunidad.

Según impresiones recogidas en los pasillos del Capitolio, esta tarde acordará la Cámara la inclusión en la orden del día del proyecto relativo al pago de los bonos de Obras Públicas.

Posiblemente hoy mismo será señalada la fecha para conocer y aprobar la legislación de los bonos.

La asamblea del caso tendrá efecto esta semana, a juzgar por las noticias.

Asignan una órbita mayor al consulado de Cuba en Málaga

Tiene jurisdicción sobre Las Baleares. Menorca está adscripta al de Barcelona

La Secretaría de Estado ha dispuesto que las Islas Baleares formen parte del distrito del Consulado de la República en Málaga, con excepción de Menorca, la cual continuará adscripta al distrito del Consulado General de Cuba en Barcelona.

Esta medida ha sido puesta en conocimiento de los señores funcionarios consulares de la Nación, por medio de la adecuada comunicación-circular.

Apoyan los ingleses a Capablanca en su revancha con Alekhine.

La Federación Inglesa de Ajedrez apoya a nuestro compatriota, el ex campeón mundial de ajedrez, señor José Raúl Capablanca, en el pretendido match de revancha con el actual campeón del mundo Dr. Alekhine, según un artículo publicado en el «Times» de Londres, apropósito del torneo de ajedrez que se celebró recientemente en Hastings, y que remitió a la Secretaría de Estado el ministro de Cuba en la G. Bretaña, señor Guillermo de Blanck.

El torneo de Hastings tiene la importancia de que han tomado parte en el mismo los primeros cuatro ajedrecistas del mundo, que son candidatos al campeonato, señores S. Flohr, S. Reshevsky, R. Fine, P. Keres y V. Mikenas. El señor Flohr es el candidato oficial de la FIDE, para un match con el doctor Alekhine en 1940, pero se considera que primeramente el Campeón deberá enfrentarse con Capablanca en 1939.

Aumentan el presupuesto de Instrucción Pública en Haití.

El Gobierno de Haití ha promulgado el nuevo presupuesto de gastos de la Nación para el ejercicio fiscal de 1938, según informes enviados a la Secretaría de Estado por el Encargado de Negocios a. i. en Port-au-Prince, doctor Ricardo Sarabasa. Las cifras publicadas en el diario oficial «Le Moniteur», evidencian una rebaja en todos los departamentos, con excepción de los de Relaciones Exteriores y Religión, y un aumento sobre el presupuesto anterior en Instrucción Pública, que de 1.949.619 gourdes, ha sido elevado a 2.528.300. Otros departamentos mantienen los siguientes gastos: Deudas Públicas, 3.154.326; Relaciones Exteriores, 662.780; 2.874.617; Comercio, 354.813; Interior, 11 millones 327.352; Obras Públicas, 3 millones 533.900; Justicia, 1.352.776; Agricultura, 1.904.567; Religión, 454 mil 777.

SALVADOS SOLO CUATRO DE LOS 18 TRIPULANTES

Uno de los aviones se incendió y el otro cayó en barrena sobre el mar. Realizaban una maniobra

ERAN DOS DE LAS MAQUINAS MAS PODEROSAS DEL MUNDO

SAN PEDRO, California, febrero 3. (AP.)—Una colisión nocturna, en medio del espacio, entre dos gigantescos aviones de la Armada de los Estados Unidos, causó once muertos y elevó a 18 el total de vidas perdidas en las últimas cuatro semanas, con motivo de los ejercicios de combate de la escuadra.

En los momentos en que se desarrollaba un supuesto táctico a 70 millas de distancia de la costa, y durante una fuerte turbonada, los marinos de varios acorazados y destroyers que participaban en la maniobra vieron cómo dos de los más poderosos cruceros aéreos del mundo chocaban, espectacularmente, y caían al mar, uno de ellos envuelto en llamas y el otro hecho pedazos.

Cuatro de los catorce tripulantes de ambos aviones fueron salvados poco después, aunque uno de ellos murió esta tarde. Las malas condiciones del tiempo hicieron imposible la búsqueda de los cadáveres de los otros diez aviadores.

Según el anuncio del Departamento de Marina, entre las once víctimas del desastre están los tenientes Cooper y Hutchins, y el cadete de aviación Koch.

Noventa y ocho buques de guerra y 260 aviones de la flota norteamericana estaban dedicados a desarrollar los ejercicios combinados de mar y aire, cuando ocurrió el desastre. Hace cinco días que comenzaron las maniobras. En aquellos momentos había en el aire, no lejos del lugar de la colisión, 40 cruceros aéreos de gran tamaño.

El choque de los aviones ocurrió a las 8 y 37 minutos de la noche. El 11-P-3, que era mandado por el teniente Cooper, fué el que se incendió. Sus siete tripulantes perecieron. El 11-P-4, al mando del teniente Hutchins, cayó en barrena, haciéndose pedazos en el impacto con la superficie del océano.

Inmediatamente se puso fin a las maniobras, y los botes de los acorazados y destroyers fueron arriados para salvar a los supervivientes, mientras el mar era iluminado por docenas de reflectores. Las maniobras quedaron en suspenso. Los cuatro salvados lo fueron por una lancha del acorazado «Pennsylvania», buque insignia de la Escuadra, la que los condujo al también acorazado «Tennessee». Este se dirigió entonces a toda máquina hacia el buque-hospital «Relief», que estaba a cierta distancia.

Un radiograma del almirante Bloch, jefe de la flota, informó a mediodía que no había aparecido ningún otro tripulante, y que la búsqueda estaba terminada.

AUMENTO EL COMERCIO ENTRE LOS ESTADOS UNIDOS Y CUBA, DURANTE EL AÑO DE 1937

WASHINGTON, febrero 3. (AP).—El departamento de Comercio informó hoy que las importaciones de Cuba durante el año 1937 tuvieron un valor de $148.047,000 contra 127 millones 475,000 dólares en 1936.

Las exportaciones de los Estados Unidos a Cuba en el mismo año, fueron de $92.283,000 contra $67.421,000 el año anterior.

Las importaciones de Cuba en el mes de diciembre de 1937 fueron de $7.436,000 contra $7.390,000 en el mismo mes de 1936.

El propio departamento informó que las importaciones de manteca americana por Cuba aumentaron bruscamente en 1937.

Las estadísticas preliminares dadas hoy a la publicidad indican que Cuba importó 43.944,142 libras de manteca en 1937 contra 31.203.467 libras en 1936 y 10.798,004 libras en 1933.

Se atribuye el aumento de la importación de manteca a la baja de los precios en los Estados Unidos.

Desmienten que haya sido atacado otro vapor inglés

LONDRES, febrero 3. (Havas).—La agencia Reuter informa desde Barcelona que el Cónsul de Inglaterra en Valencia, Mr. Sullivan, comunica que nada sabe de ataques a otros buques de bandera británica, con posterioridad al torpedeo del «Endymion». El propio Cónsul precisa el detalle de que se encontraba a bordo del crucero «Newcastle», uno de los dos navíos ingleses que, según los rumores de agresión a otro vapor, se había hecho a la mar para investigar el ataque por un navío nacionalista a un mercante británico.

NUESTRA EDICION DOMINICAL

Tanto para los suscriptores como para el público en general. Más de 72 páginas de información, nutrido material gráfico y exclusivas colaboraciones excelentes

DIARIO DE LA MARINA publicará, a partir del próximo día 6, una edición dominical que no titubeamos en reputar como excepcional, destinada tanto a nuestros abonados como para los compradores de la calle; y al precio corriente de cinco centavos.

Teniendo en cuenta su material, esta edición representa un esfuerzo popular editorial jamás intentado entre nosotros. Unas 72 páginas, en las que se incluyen nuestras secciones en Rotograbado, 32 de nuestra revista en colores, crónicas destinadas al hogar—tan estimadas por nuestras lectoras—, una novela bellamente ilustrada por nuestros artistas y profusión de colaboraciones, hacen de ella el periódico requerido por nuestro público, capaz de resistir la comparación más exigente en relación con los mejores extranjeros.

El sumario que ofrecemos—en su parte literaria, ilustrada en colores, especialmente—, subraya elocuentemente aquel calificativo de excepcional, que puede adquirir el público al precio habitual de 5 centavos:

* La «Novela del domingo», con el título de «El Regidor», debida a la exquisita pluma del Marqués de Lozoya, narrador sencillo y admirable.
* «El lujo y la sencillez», una crónica ilustrada en colores, dedicada a la mujer, por Sara Diez.
* Una autobiografía de Jean Parker, en colores.
* «Cuello de Cisne», colaboración de Bette Davis. Narración que muestra a la incomparable artista en este desconocido aspecto de gran escritora.
* «Los Kummkaaks», un relato fascinador de los indios de California.
* «Danielle Darrieux», la gran estrella francesa, por primera vez presentada, en todas sus intimidades, a nuestro público.
* «¿Puede predecirse el mañana?», un atisbo hacia el «Más allá», por Elena Betancourt.
* El **Parque Central**, crónica del más sugestivo de los animadores de La Habana del pasado, (profusamente ilustrada), Federico Villoch.
* **El Arte Femenino en el Petit-Palais**, crónica de Avilés Ramírez, donde se revive, en estilo plástico, la pintura y escultura femeninas de Francia.
* **Los primeros 50 años del Esperanto**, donde nuestro admirable colaborador, Renato Villaverde, resume medio siglo de luchas por el pretendido «Idioma universal». (Con una foto de su fundador).
* «La Caza del Jaguar», un relato exótico e intrincado, por Felipe Villalón.
* Y... además: unas catorce páginas de muñequitos en colores, donde hay aventuras instructivas; otras de sentido infantil...; pero todas amenas y siempre aleccionadoras para la niñez.

SOLO POR CINCO CENTAVOS

Mañana, en sesión extraordinaria, el Senado aprobará el pago de los bonos

En horas de la tarde se reunirá también la Cámara con el mismo propósito, pues el proyecto quedó perfilado y listo para su aprobación. El Mensaje del Poder Ejecutivo

Para mañana, sábado, a las once de la mañana, ha sido convocado a sesión extraordinaria el Senado de la República, a fin de conocer el mensaje del Poder Ejecutivo acerca de la liquidación de la llamada deuda de Obras Públicas y aprobar el proyecto de ley que dispone el pago de los bonos.

La sesión, que se encontraba anunciada para el día de ayer, hubo necedidad de posponerla para mañana, a fin de terminar el perfilamiento del proyecto que será llevado al hemiciclo.

Dicha iniciativa legislativa, inspirada en el mensaje recibido en el Congreso, va encaminada hacia el restablecimiento de nuestro crédito exterior e interior.

El proyecto de pago de los bonos ha sido objeto de estudio durante las últimas semanas por parte de numerosos senadores y representantes.

Para el mismo sábado, en horas de la tarde o de la noche, será convocada la Cámara de Representantes para conocer del proyecto en ese sentido que apruebe el Senado.

Los presidentes de ambos cuerpos colegisladores, Senado y Cámara, doctores Guillermo Alonso Pujol y Antonio Martínez Fraga, lo informaron así en la noche de ayer.

Celebró otra sesión el Comité de No Intervención, sobre los voluntarios

Mr. Hemming, Presidente del organismo, presentó nuevo proyecto sobre la forma «rápida y económica» de llevar a vías de hecho el plan sobre el cual están teorizando

LONDRES, Febrero 3. (AP). — El sub-Comité de No Intervención estuvo reunido hoy dos horas, tratando de los aspectos técnicos del plan de retirada de España de los voluntarios extranjeros, principalmente los de índole financiera.

El comunicado oficial dice: «A las cuatro de la tarde de hoy, jueves, se celebró en la Cancillería la octogésima segunda sesión del sub-Comité de No Intervención. Se acordó expresar el sentimiento de todos los miembros por la muerte del observador sueco Larsson, que estaba a bordo del vapor «Endymion», torpedeado hace días frente a las costas hispanas. Se estudió el proyecto preparado por Francis Hemming, como secretario de la Junta Internacional, sobre el costo de realización de la retirada de los voluntarios extranjeros que combaten en España, de acuerdo con los planes trazados por el sub-Comité.

«A petición del presidente, Mr. Hemming hizo ciertas sugestiones para mejorar la eficiencia del proyecto, en varios de sus aspectos, y modificar el conjunto en tal forma, que se reduzca el período de tiempo necesario para efectuar la retirada, y también el costo de la operación. Los miembros del sub-Comité convinieron en enviar a sus respectivos Gobiernos las proposiciones referidas antes, con la finalidad de continuar estudiando la parte económica del proyecto, en la próxima sesión».

M.E.C.D. 2016

POR UN CERTIFICADO DE CANDIDATURA SUPLEMENTARIO DESIGNA EL PUN HABANERO NUEVO CANDIDATO

"El CABALLERO DE LA ROSA"

OPERA de Richard Strauss

el próximo Sábado a la 1.55 de la tarde desde la escena del TEATRO METROPOLITANO DE NUEVA YORK, será radiado mediante las facilidades de la NBC, la RCA Comunications y Cuba Trasatlantic Radio, por las estaciones:

CMQ . . . . . 880 Kcs.
CMBZ . . . . . 1000 "
COCQ . . . . . 9770 "
COBZ . . . . . 9030 "

El reparto de la obra está a cargo de los siguientes notables artistas:

LOTTIE LEHMANN
EMANUEL LIST
ARNOLD GABOR
KARL LANSHOETTER
NICOLAS MASSUE
KIRSTEN THORBORG
SUSAN FISHER

y como director de orquesta:
ARTHUR BODANZKY

Esta trasmisión la escuchará mejor si su receptor es un

RCA-VICTOR
"Voz Mágica Arco-Sónica"

HUMARA y LASTRA,
—SOCIEDAD EN COMANDITA—
Muralla 83 y 85.
Teléfonos M-1640 y M-9093.

SE REVISARAN EXPEDIENTES RELACIONADOS CON AGENTES DE LA PROPIEDAD INDUSTRIAL

Se ha dictado esa medida, al conocerse que algunos de éstos no han cumplido con su deber. Se procederá contra las Compañías de Seguros y Fianzas que actúen ilegalmente

Con motivo de haberse recibido en la Secretaría de Comercio numerosas denuncias en las cuales se manifiesta que diversos agentes de la Propiedad Industrial vienen realizando gestiones sin haber cumplido todos los requisitos legales, el Secretario del ramo, señor Raúl Zárraga, ha ordenado que por la dirección de la Propiedad Industrial se practique una revisión de todos los expedientes relativos a los mencionados agentes.

Acerca de este asunto, el director del referido departamento, doctor Modesto Bengochea, nos informó ayer que inmediatamente se ha iniciado la aludida revisión, para si aparece el incumplimiento de alguno de los requisitos legales, entre ellos el pago de la cuota anual que deben abonar los agentes de la Propiedad Industrial, requerir a los que tal cosa no hayan hecho con el apercibimiento de que sus títulos serán dejados sin efecto.

Marcas caducadas

El Secretario de Comercio, firmó ayer, a propuesta del director de la Propiedad Industrial, resoluciones declarando caducadas las marcas internacionales: «Triumphator», «Metaferrin» y «Megaphen», que distinguían, respectivamente, vinos y licores, con excepción de ron y coñag; productos farmacéuticos y medicamentos para hombres y animales.

El Secretario de Comercio, señor Zárraga, ha firmado igualmente otra resolución por la cual se concede el depósito de la patente del Brasil, número 17,719 a favor de «International Hydrogenation Patents Company Limited» de un producto para la conversión de los combustibles sólidos y sus sub-productos y otros materiales en líquidos aprovechables.

Actuará Comercio contra las compañías de Seguros y Fianzas que actúan ilegalmente en toda la República

Durante los últimos meses, según las noticias que han llegado a la Dirección de Seguros de la Secretaría de Comercio, han venido funcionando compañías dedicadas a estos giros que no han cumplido con los requisitos legales, y que, ofreciendo las pólizas con primas muy bajas, logran engañar a muchos incautos, que aceptan las polizas creyendo haber realizado un buen negocio.

En relación con este asunto se recibió ayer en la Secretaría de Comercio un escrito del señor Eusebio Castro Campello, vecino de Oficios 25, pidiendo informes sobre si la entidad denominada «La Mutualidad Americana», está autorizada para realizar operaciones de seguros.

El escrito del señor Castro Campello, se ha elevado al director de Seguros de Comercio, doctor Jesús María Bouza, para que informe con vista a los antecedentes que obren en el Departamento, el estado legal de esa compañía, esto es, si la misma está autorizada o no para realizar operaciones de esa índole.

Tomó posesión el Jefe del Negociado de Seguros

En la mañana de ayer, tomó posesión del cargo de Jefe del Negociado de Seguros, de la Dirección de Seguros de la Secretaría de Comercio, la señora Blanca Bringuier, quien fué designada recientemente para este puesto por decreto presidencial, a propuesta del Secretario de Comercio, señor Raúl Zárraga.

Así vive un enfermo de las vias urinarias, no puede disfrutar los placeres de la vida.

CONTRA LA BLENORRAGIA, CISTITIS, ESTRECHESES, PROSTATITIS, es el

PAGÉOL
el desinfectante mas completo

EN TODAS LAS FARMACIAS

ES UN PRODUCTO CHATELAIN LA MARCA DE CONFIANZA

Está en La Habana un hombre q. come y fuma bajo el agua

Se propone ir nadando de La Habana a Miami. Hizo ayer una gran exhibición

El señor Charles Zimmy, ciudadano de los Estados Unidos de Norte América, uno de los más notables y raros nadadores del mundo, ofreció ayer una exhibición particular de sus facultades ante el Jefe del Ejército Constitucional, el Coronel Batista.

A este nadador, que es único en su clase, le faltan por completo las dos piernas, y a pesar de ésta desventaja, nada de una manera perfecta y realiza difíciles ejercicios acrobáticos. Además come, bebe y fuma debajo del agua en un tanque de cristal.

El señor Charles Zimmy, deleitó con sus proezas a todos los que particularmente lo vieron actuar, manifestando a los que lo aplaudieron que se propone ir nadando desde esta ciudad a la de Miami, cosa ésta que no ha hecho aún nadador alguno y menos sin piernas.

Este notable nadador va a actuar en la Feria de la Habana y ha dicho aquello de que va a hacer el viaje hasta Miami porque siendo la Habana una ciudad tan bonita y acogedora que piensa gastar en ella todo el dinero que tiene y volver a su país por una nueva e inusitada ruta.

El señor Zimmy va a ofrecer próximamente otra exhibición análoga a la realizada por él delante del Coronel Batista, en el «Hotel Nacional».

Terminado el «show» natatorio Mr. Zimmy fué calurosamente felicitado por el Coronel Batista y personas que presenciaron el atrayente espectáculo.

MOVIMIENTO POLITICO

Con verdadera complacencia damos cuenta de la franca mejoría en que se encuentra nuestro viejo y querido compañero «Paquito» Santos Campoy repórter activísimo y hombre de incontables amigos.

Por la vida de Santos Campoy se temió en días atrás; hoy su estado general justifica nuestra alegría por el restablecimiento del cordial camarada.

Hoy, cuatro de febrero vence el término para la presentación de certificados de candidaturas y de certificados suplementarios a causa de muerte o inhabilitación.

Se reunirán las Juntas Provinciales Electorales, para ratificar o modificar la distribución de los colegios hecha por las Municipales.

Febrero 5, vence el término para la solicitud de rectificaciones o exclusiones en las listas de personal de las mesas electorales; terminando el examen que han de hacer las Juntas de esas solicitudes, a más tardar a las 4 de la tarde del siguiente día.

En esta fecha las Juntas Provinciales devolverán a las Municipales todo lo resuelto sobre la distribución de colegios, lo que se publicará durante tres días consecutivos, repartiéndose copias a la prensa.

Febrero 6, las Juntas Municipales fijarán la división de cada barrio en colegios, remitiendo copias al alcalde municipal respectivo y a los de barrios correspondientes.

Comienza, a la vez, en esta fecha, a decursar el término para efectuar cambios en la distribución y asignación de los colegios electorales.

Febrero 9, comienzan las Juntas Municipales a nombrar los escribientes y sus suplentes para los colegios.

Febrero 13, vence el término para la designación de escribientes y sus suplentes.

A partir de esta fecha queda prohibida la remoción de los empleados, si no se justifica un motivo de utilidad pública, con excepción de las vacantes que se produjeren.

Febrero 15, serán elevadas a las Juntas Provinciales las listas del personal de los colegios electorales.

Febrero 23, vence el término de inspección de los registros electorales.

Febrero 28, no podrá alterarse, a partir de esta fecha, la distribución de los colegios electorales.

En poder de los secretarios de Juntas Municipales, deberán estar en esta fecha las boletas oficiales de muestra.

Marzo primero, comienza el término de comparecencia en las respectivas Juntas Municipales, de los presidentes y secretarios de los colegios, para recibir la documentación y el material electoral.

Marzo 5, a las seis de la mañana, se hará la apertura de los colegios, efectuándose la emisión de sufragios por los electores inscriptos en los registros correspondientes a cada uno, hasta las tres de la tarde, hora esa en que terminará la votación, para darse comienzo a los escrutinios.

Se nos reporta telegráficamente desde Santa Clara, haber sido proclamado por unanimidad en la asamblea provincial del Conjunto que allí se convoció para ayer candidato a cubrir la vacante por renuncia del doctor Francisco Lequerica el compañero «Pepillo» Caso, que tantos amigos tiene en la provincia villareña.

Los conocedores del panorama política habanero dan por seguros electos en la candidatura del Conjunto a dos aspirantes que buscan el voto y se aseguran el triunfo luchando políticamente con las mejores armas. Uno es la doctora Balbina Remedios, que trabaja infatigablemente, ha servido y tiene una vasta red de intereses políticos en toda la Provincia.

Otro candidato cenedista que ofrece muy ventajosas perspectivas es el joven Alberto Rodríguez Sust, presidente general de la Organización Nacional de Enfermeros Graduados de Cuba, y jefe del Negociado de Enfermeros de Sanidad.

Rodríguez Sust reúne en su favor una conjunción de factores que han estado al margen de la actuación política por largo tiempo.

No sólo las organizaciones obreras, masónicas y de otro carácter, sino la fuerza efectiva que representa la vasta asociación de Enfermeros, que suman miles en la Habana, con ramificaciones incalculables.

Rodríguez Sust tiene el número seis en la candidatura del Conjunto.

El día ocho del corriente las juntas electorales de la República harán los nombramientos del personal que ha de integrar las mesas. Nuestra información es que en tal fecha se extenderán esos nombramientos. El siete vence el término para rectificar las designaciones y recomendaciones de miembros ante las mesas electorales.

Un grupo de amigos de la señora Carmen Tous de Jiménez que ocupa el primer número en la candidatura del Partido Nacionalista en Camagüey se nos acerca para informarnos de la intensa propaganda electoral que se desarrolla en aquella Provincia para asegurar el triunfo de la popular candidata. La señora Tous tiene votos, y esos decidirán en la contienda del cinco de Marzo.

Hay quienes creen —nos decía ayer un conocedor de la política matancera —al doctor Mario Haedo fuera de chance electoral, porque lo ven actuar modesta y calladamente. Es que no conocen a los de este apellido trabajando políticamente y es también porque no saben lo que significa tener en la familia un médcio excelente, servicial y bohemio.

—«En la plataforma electoral de José Soler de la Campa, hombre del pueblo, figura, preferentemente la construcción de un puente sobre el río Canímar que una al poblado de Camarioca con Matanzas, vía necesaria para la vida de un barrio que debiendo ser rico, está condenado a la miseria».

Elementos postulados en la candidatura nacionalista acordada el día 29 —o sea la que eligió la tendencia Pedraza— nos aseguran que en esta se encuentran más armónicamente representados los distintos intereses del Partido. Mientras en la que nominó la tendencia Suárez no están atendidos los intereses del otro grupo; en la actual postulación sí figuran todos.

La composición de la candidatura Nacionalista villareña es como sigue, en un análisis desapasionado:

Aniceto Cabezas, Manuel Morales, Luis Rovira, Pedro Casanova, Raúl Gómez, Benito Saínz, (Representan la tendencia Suárez, en la actual candidatura).

Jiménez Carrillo, López Meave, Morales Patiño, Carlos Mata, (Responden a varios intereses).

J. A. Cabrera M. Castellanos, F. Alomá, María A. Quintana, R. López Machado, Enrique Quiñones. (Estos seis —de los que hay que desprender al coronel Quiñones que ha dejado de ser condidato están clasificados de Pedraza).

Y Santamaría que puede ser considerado nautral.

EL DR. LUIS MARTINEZ REYES

El doctor Luis Martínez Reyes, que ocupa el número veinte en la boleta para representante del Partido Socialista Independiente, ha regresado muy bien impresionado de la tournée que realizó por distintos términos ed esta Provincia.

VA FERANDEZ ESQUIVEL EN LA CANDIDATURA NACIONALISTA

Los grupos nacionalistas que propiciaban el ingreso en la candidatura de la Habana del sustituto que cubriera la vacante producida por la renuncia de Callava, han acordado presentar ese aspirante.

En la observancia del Código Electoral han encontrado la fórmula para llevar el nuevo candidato.

De acuerdo con el apartado 106 del mencionado Código, que autoriza a los Comités Ejecutivos Provinciales para presentar certificados de candidatura suplementarias, han recogido firmas suficientes para ofrecer la mayoría del mencionado organismo político, y antes de las nueve de la mañana de hoy presentarán en Junta Provincial Electoral el nuevo certificado de candidatura.

Así el Nacionalismo habanero no irá solamente con diez y nueve candidatos a la lucha por haber renunciado uno que de otro modo no habría sido sustituído.

Ya nos hemos referido, reiteramente, a quien se designará candidato del PUN en la Habana en lugar de Callava: el Sr. Octavio Fernández Esquivel.

Movimiento político en Batabanó

Desde hace días se viene notando que se intensifica la campaña política en Batabanó, donde no obstante contar dicho Término con dos candidatos el Dr. Luis N. Henríquez Castellanos, que ocupa el número 13 en el Conjunto Nacional Democrático y el señor Ramón León Rentería, del Partido Unionista Cubano, constantemente es visitado el pueblo de Surgidero.

Entre los candidatos de fuera que tienen verdadero arraigo en la localidad se encuentra el Dr. Emilio Sardiñas Alvarez, debido a múltiples servicios que ha prestado en esta zona entre los que se encuentran el haber sacado absueltos todos los individuos de la localidad que fueron acusados ante el Tribunal de Urgencia. El doctor Sardiñas ayer tuvo entrevistas en Surgidero y Batabanó.

Pezuela.
Corresponsal.

DISPONE EL TRIBUNAL SUPERIOR ELECTORAL QUE SE INVESTIGUEN LAS DENUNCIAS CONTRA LAS JUNTAS

A virtud de denuncia formulada por los delegados políticos de los partidos Social Democrata y Popular contra los Presidentes de las Juntas Municipales Electorales de Bayamo, San Luis, Santa Cruz del Sur, Zulueta, Cabaiguán, Santo Domingo y Matanzas, sobre el modo de formar las Mesas Electorales, el Tribunal Superior Electoral acordó en su sesión de ayer telegrafiar a los Presidentes de las Juntas Provinciales de Oriente, Camagüey, Santa Clara y Matanzas, a fin de que cada una de ellas, en lo que concierne a las Juntas Municipales aludidas que estén bajo su jurisdicción, realicen con la mayor brevedad posible la investigación correspondiente, a cuyo efecto se les autoriza a nombrar un Inspector Especial para cada Junta, comunicando al Tribunal los nombramientos que se efectúen y el resultado de la investigación. Asimismo se acordó decir por la misma vía a dichas Juntas Provinciales que las designaciones deben recaer en personas de prestigio y de capacidad reconocidos; y enviarlos por correo a dichas Juntas Provinciales los antecedentes de las referidas denuncias.

El Tribunal celebró la vista de a reclamación del doctor Rafael Pola Montoro, de Jaruco; también la de San José de las Lajas y la de la Habana, expedientes 20 y 18, respectivamente.

El Tribunal concedió tres meses de licencia con sueldo entero al Secretario de la Junta Provincial de Pinar del Río, Luis F. Jomarrón Habas.

Y a escrito del doctor José A. Cabrera Trujillo, con la representación en que tiene acreditada en el expediente número 25 del año en curso, acumulado al número 24, estableciendo recurso de reposición contra la providencia sobre admisión de la reclamación en la parte que deniega la admisión de la impugnación contra el acuerdo adoptado en la sesión del Comité Ejecutivo del Partido Unión Nacionalista de anta Clara anulando y dejando sin efecto el acuerdo sobre nominación de candidatos tomado en la sesión del propio Comité del 29 de diciembre último; dictó resolución el Tribunal denegando la sustanciación del expresado recurso por no autorizarlo el Código Electoral de Emergencia y exponiendo las razones por las cuales aún entrando a resolver el fondo del recurso no podría el mismo tener éxito. Los doctores Azcárate y Dihigo salvaron su voto en el sentido de que uno de los fundamentos d ela resolución de la mayoría debiera ser sustituído por el referente a que en todo caso no puede ser impugnado el antes referido acuerdo sometido como está al recurso del apartado 107 del Código Electoral de Emergencia.

La catástrofe del "Puente de los Enamorados"

«Niágara Falls» y sus recuerdos del esplendor diplomático del A. B. C.—Lo que hace 39 años fué el más largo puente de un tramo que existía en el mundo: 1,200 pies.

(De nuestro corresponsal

NUEVA YORK, (Editors Press).—Niágara Falls, la ciudad rivereña que fué cuna de significación internacional para el A.B.C. de Suramérica, ha tenido un invierno pingüe para los hoteles y posadas. Allí se reunieron hace muchos años los Embajadores de Argentina, Brasil y Chile como mediadores en un conflicto internacional entre los Estados Unidos y México; fué acaso la única acción diplomática de relieve que pudo anotar a su haber la entonces rozagante y ahora casi extinta entente internacional americana que por un tiempo surgió en el cielo americano como constelación de primera magnitud en las hegemonías continentales.

Pero no era la diplomacia lo que atraía este 29 de enero a los miles y miles de visitantes ni eran éstos, recién casados en visita de luna de miel a las Cataratas que adornan esa frontera americano-canadiense, donde no hay una fortaleza ni un cañón ni una patrulla militar. Los curiosos acudían a ver lo que había ocurrido al histórico puente que allí unía a las dos naciones pacíficas de habla inglesa de miles de millas de frontera desguarnecida. Desde hacía una semana montañas de hielo que subían hasta cien pies de altura se habían estado acumulando junto al complicado andamiaje de hierro. El 26 se oyeron algunos «gemidos» precursores; los ingenieros americanos y canadienses dieron la voz de alarma, pero expresaron su impotencia para hacer algo en salvación del histórico puente de leyenda romántica. A las 4.12 minutos de la tarde del 29 de enero, tras algunos estallidos como pistoletazos que anunciaban como las amarras de hierro se iban cortando bajo la tremenda presión, la masa metálica cedió y se derrumbó.

Fué cosa de unos minutos y la masa de hierros retorcidos no ofrecía espectáculo alguno de grata visión; pero ese era el puente llamado de «Los Enamorados», en el supuesto de que así están los recién casados. Por allí pasaron millones de parejas en viaje de bodas, porque está escrito en el código matrimonial de los Estados Unidos que el marido de algunos medios tiene la obligación de llevar a su consorte a contemplar las cataratas. El puente estaba situado un cuarto de milla corriente abajo y ofrecía el mejor mirador para el grandioso y rugiente espectáculo. De noche las luminarias realizaban la poesía irisada de las más populares entre las caídas de agua del mundo.

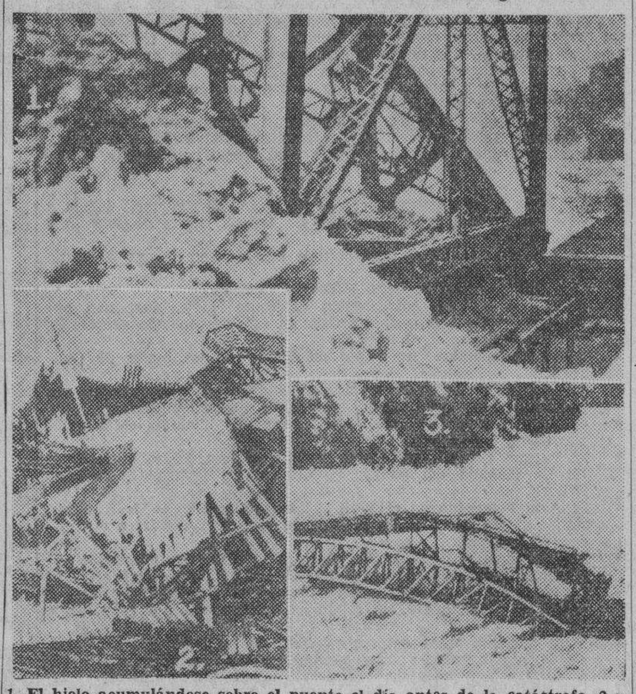

1. El hielo acumulándose sobre el puente el día antes de la catástrofe. 2 y 3. Los restos del puente después que los hielos lo derribaron el día 29 de enero.

De día, los novios debían pasar por ese túnel que una de las cataratas deja entre la cortina de agua y la pared del lecho que allí se corta en un centenar de yardas de caída.

Esa tarde el fragor fué tal que apagó el ruido de las cataratas mismas. Grito de despedida de una obra de ingeniería que cuando se construyó hace 39 años fué el puente más largo de un tramo que existía en el mundo, a pesar de que era sólo un modesto arco de 1,200 pies de largo.

Los curiosos pudieron ver los restos del puente que escasamente han podido moverse aprisionados por las masas de hielo y un poco más abajo divisaron a dos barcos llenos de leyenda romántica, también estrellados y medio deshechos por la avalancha. Eran «Las Doncellas de la Bruma», romántico nombre dado a dos buquecillos que hacían el negocio de pasear por el río a las caravanas de recién casados.

Por esta vez los visitantes no venían a admirar la obra fantástica de la naturaleza sino la del hombre, frustrada por la furia de los elementos. Eran 600.000 libras de metal inerte e inútil que hasta el día anterior se habían alzado 190 pies sobre el nivel de las aguas en gracioso arco cargado de recuerdos legendarios.

El exceso de ácido úrico en la sangre provoca terribles accidentes, entre los cuales son los más frecuentes: el reumatismo, la gota, las arenillas, los cólicos nefríticos, la arterioesclerosis, etc.

Para hacer **desaparecer** el ácido úrico, ningún remedio tiene tanto valor como

LA PIPERAZINA MIDY

el disolvente **más poderoso** del ácido úrico.

Imitada con frecuencia, pero jamás igualada

De venta en todas las Farmacias y Droguerías
LABORATORIOS MIDY, 67, AV. DE WAGRAM, PARIS-17e

Los cenedistas de Las Villas desean retener a Carrillo

El Ejecutivo del citado Partido no le aceptó la renuncia. Vacante cubierta

SANTA CLARA, febrero 3. (Por telégrafo, al DIARIO) Se reunió hoy el Ejecutivo Provincial del Conjunto Nacional Democrático en esta ciudad.

El Ejecutivo acordó no aceptar la renuncia que presentó el senador Francisco Carrillo justamente en ocasión de haberse la nominaciones de candidatos, haciéndosele volver al Ejecutivo entre aclamaciones.

Fué designado miembro ex-oficio ante la Junta Provincial el doctor Antonio Santamarnna.

Igualmente se cubrió la vacante existente en la boleta por renuncia del Dr. Francisco Lequerica, designándose por unanimidad para ocupar su lugar en la candidatura al querido compañero en el reportaje José F. Caso, haciéndose con ello no sólo justicia a este joven luchador sino a la memoria de su padre «Pepillo» Caso Quintero, jefe político conservador de la zona de Cruces, muy querido en toda la Provincia, donde gozó de ascendiente y estimación hasta su trágica muerte.

Por ello la postulación del conjuntsimo hecha hoy a favor de Caso ha causado muy grata impresión.

Armando Machado.
Corresponsal.

SERA APROBADO POR EL SECRETARIO DE GOBERNACION EL INFORME SOBRE LA EXHIBICION DE PELICULAS

Ayer elevó el Presidente de la Comisión Revisora Cinematográfica, doctor Oscar Barceló, al Secretario de Gobernación, el informe confeccionado sobre la exhibición de películas en Cuba, el cual informe, según todas las noticias, será aprobado por el coronel Amiell, ya que tiende al más absoluto control de esa clase de espectáculos, especialmente en lo que atañe a la niñez.

En el informe en cuestión, acucioso y detallado, se hacen constar las «films» que de acuerdo con el inciso B del artículo 26 del Reglamento sobre la materia deben clasificarse como científicas y las que pueden correrse sin previa censura; pero advierte que éstas, así como las educativas, cómicas, etc., deben reunir el requisito de utilidad pública o recreo infantil, no debiendo exhibirse sin ser revisadas previamente y aprobadas.

Expresa también el doctor Barceló que procede prohibir la exhibición de películas en tandas infantiles que ofendan el pudor y buenas costumbres de los niños, cuya mentalidad debe cuidarse.

También, que debe prohibirse igualmente que en esas tandas infantiles se corran films en las que se exalte o pondere el delito, el «gangsterismo», los vicios y otras lacras sociales, así como crímenes espeluznantes, considerándose como tandas infantiles aquéllas que se celebran de la una a las cinco y media de la tarde.

Igualmente sugiere el doctor Barceló que los argumentos de las películas se hagan detalladamente, ya que la Comisión se basa en ellos para aprobar las films; y que se establezca un buzón en la Secretaría de Gobernación en donde cualquier ciudadano pueda dejar depositada cualquier queja que estime conveniente contra una cinta, quejas que serán inmediatamente resueltas.

La Comisión deberá remitir diariamente al Jefe de la Policía Nacional, al Jefe de Espectáculos del Municipio, al Gobernador Provincial y al Alcalde la relación de las películas que no han sido aprobadas al objeto de que los agentes de a autoridad impidan su exhibición. Otras muchas medidas saudables informa el doctor Barceló, las cuales, como antes decimos, serán aceptadas por el coronel Amiell.

Las multas por el carnet de extranjeros

El Secretario de Gobernación aprobó ayer tarde el informe que le elevara el Director del Registro de Extranjeros, señor Francisco M. Jiménez Travieso, en el que hace constar este funcionario la imposibilidad de acceder a la solicitud que se hiciera al Secretario de que fueran condonadas las multas impuestas por infracciones del carnet de extranjeros, ya que a ello se oponen los decretos-leyes 788 y 2856, que no facultan para tales condonaciones.

Se informó ayer a los periodistas por el señor Jiménez Travieso que las multas que faltan por cobrar ascienden a $3.578.00; también informó que la recaudación por el concepto del carnet aumenta, habiéndose recaudado ayer la suma de 2.004 pesos y 55 centavos.

El coronel Amiell ha asegurado a una comisión de colonos que lo visitó ayer que la Secretaría dará las mayores facilidades para que puedan inscribirse los extranjeros que radican en las colonias de los interesados.

P A L A C I O

El Ministro de Bélgica

Se ha informado en Palacio que en la mañana de hoy, a las diez, presentará sus cartas credenciales al Jefe del Estado, el nuevo Ministro de Bélgica en la Habana S. E. Robert Van der Kerchove.

Max Borges

Con el Presidente se entrevistó el señor Max Borges, ex-Secretario de Obras Públicas con objeto de resolver algunos asuntos pendientes desde la epoca en que el señor Borges desempeñaba la Secretaría.

Ramón Crusellas

Para asuntos particulares visitó ayer al Presidente el señor Ramón Crusellas.

S. Acosta Tovar

Para tratar cuestiones relativas al partido a que pertenece estuvo ayer en Palacio el señor Salvador Acosta Tovar, candidato a representante por el C N D en la provincia de la Habana.

Gustavo Herrero

En el salón de repórters de Palacio visitó ayer a sus compañeros, el doctor Gustavo Herrero, candidato a representante por el Partido Liberal en las Villas.

El doctor Herrero dijo: «No es esta una visita del periodista a los confreres, sino del político a los periodistas para informarles que espero salir electo y que una vez en la Cámara cumplirá con las obligaciones legislativas que se tiene impuestas.

La Ley de Colegiación Medica

Se aseguraba ayer en Palacio que, en horas de la tarde había llegado a poder del Presidente de la República el proyecto de ley de Colegiación Médica aprobado después del mediodía por la Cámara de Representantes.

La ley es originaria del Senado y una vez que el Presidente la estudie le impartirá su sanción.

Río Balmaseda

Estuvo ayer en Palacio el doctor Joaquín del Río Balmaseda a quien se indicaba para una plaza de Magistrado en la Sala Quinta de la Audiencia de la Habana.

El doctor Río Balmaseda aspira a ocupar dicho cargo, pero según noticias ha sido cubierta con otro candidato.

Audiencias

El Presidente ha concedido las siguientes audiencias para el día de hoy:

Senador Wifredo Albanés, representantes Miguel Suárez Fernández, y F. Fernández Mederos, general Tello Sánchez, doctor Miguel Angel Céspedes, el alcalde de Cienfuegos señor Aguilar con una comisión de concejales y José Herrero Corona.

El proyecto de Banca Nacional

Los repórters palatinos fueron informados ayer que para los últimos días del presente mes de febrero quedará redactado el proyecto que confecciona la Comisión Especial sobre creación de la Banca Nacional, Banco de Refacción Agrícola, Banco de Emisión, Consejo Nacional de Economía, etc. etc, importantes cuestiones éstas de las que nos hemos venido ocupando en distintas ocasiones y en torno a las cuales se han celebrado cambios de impresiones.

Las primeras de éstos cambios de impresiones con asistencia del Presidente de la República, del Jefe del Ejército y de algunos Secretarios del Despacho se verificaron en Palacio, habiendo tenido efecto uno más ayer, en la finca Párraga.

Una vez redactado el aludido proyecto será elevado al Presidente quien lo enviará al Congreso para su aprobación acompañado de un mensaje.

G. Wolter del Río

El doctor Germán Wolter del Río, ex-Secretario de Hacienda se entrevistó ayer con el Jefe del Estado para asuntos particulares.

El doctor Wolter fué miembro de la Comisión Especial para el informe sobre los Bonos de Obras Publicas, cargo al que renunció hace tiempo.

Actualmente integra la Comisión dedicada al estudio de la Banca Nacional. Banco de Emisión, Banco Agrícola, etc,etc.

Refiriéndose a este proyecto dijo que la creación de la Banca Cubana es de imprescindible necesidad toda vez que de ella se derivará la verdadera independencia económica del país.

El Secretario de Hacienda

Por espacio de tres horas conferenció ayer con el Presidente el doctor Giménez Lanier, Secretario de Hacienda.

Aun cuando el doctor Giménez Lanier nada dijo para la publicidad se asegura que la entrevista giró sobre los distintos proyectos de carácter económico contenidos en el Plan Trienal y que serán puestos muy pronto en ejecución.

El Secretario al hablar con los repórters manifestó solamente que la Hacienda ha ido aumentando gradualmente sus recaudaciones gracias a ciertas medidas adoptadas al efecto.

Espera el doctor Giménez Lanier que de seguir progresando los ingresos podrán ser puestas en vigor algunas leyes, las más urgentes y necesarias, que implican erogaciones del Tesoro.

Amenazan al testigo para que no acuda a prestar declaración

El procesado no quiere que el denunciante concurra a la Audiencia. Quiere silenciarlo

Al oficial de guardia en la Secreta ayer, participó José Antonio Cariaga Aguilar, de Ayestarán 30, que Antonio Ferrer Sangrar, de Carballo 5, lo ha amenazado de muerte si concurre a declarar contra él en el juicio de la causa que se le sigue por denuncia de Antonio Costa Vázquez; agregó que precisamente ayer, Ferrer se le presentó en compañía de un sujeto de la raza negra, al que no conoce y lo amenazó nuevamente, temiendo que lleve a vías de hecho sus designios.

Otro timo de «la colocación»

En la misma Secreta denunció el soldado del Ejército Constitucional Pablo Rodríguez González, que conoció a Antonio González Carlín, llamado también Pedro Luis González Fernández, cuyas demás generales y domicilio ignora, el cual, por su mediación, aseguró a unos jóvenes, amigos suyos, de apellido Valladares que podría obtener para ellos empleo en un expreso, cobrándoles por sus gestiones la suma de $16.00 habiendo desaparecido sin cumplir su compromiso ni teniendo él más noticias suyas. Los perjudicados viven en Santiago de las Vegas.

Vicioso arrestado

El grupo de la Secreta dedicado a la persecución de infractores de la ley de drogas, detuvieron en Marqués González entre Zanja y San José a Abelardo Jorrín Jorrín, sin domicilio conocido, a quien ocuparon cigarros de mariguana; con el detenido habían otros viciosos que lograron darse a la fuga. Se dió cuenta al Juzgado de Instrucción de la Tercera Sección con un informe acerca del Jorrín, expresando que se trata de un consumado vicioso, que ha estado recluído en el Lazareto del Mariel.

Otros casos de la Secreta.

Lino Padrón Valdés, empleado, participó a la Secreta que de uno de los bolsillos del saco que ves, le sustrajeron 34 pesos que acababa de cobrar, sin que pueda señalar a persona alguna como autor del hecho.

Manuel García Calvo, de Revillagigedo 110, denunció también allí que Julián López Delgado, de Esperanza y Florida, le ha estafado la suma de $21.50.

ROPA ENTREGADA

En la Quinta Estación hizo entrega Francisco Jiménez Portel, dueño y vecino de la tintorería situada en Concepción de la Valla 31, de dos trajes, dos sacos y cuatro pantalones, que le fueron entregados para ser lavados por Manuel Alvarez, vecino de Tenerife 62, por tener noticias de que al Alvarez le habían hecho una denuncia relacionada con dicha ropa.

COOPERATIVA DE OMNIBUS ALIADOS

CONVOCATORIA

Sesión de JUNTA GENERAL ORDINARIA, en segunda convocatoria, DECLARADA PERMANENTE.

Señores Accionistas:

De orden del Sr. Presidente de esta Cooperativa, de la Comisión Interventora del Gobierno en la dirección y administración de la Cooperativa de Omnibus Aliados, S. A., por medio de la presente CEDULA que se publicará en dos periódicos de los de mayor circulación de esta Ciudad y se fijará en las tablillas de anuncios de esta Cooperativa y de las distintas Rutas, CITO y CONVOCO a todos los accionistas para que concurran el próximo día CINCO (5) de los corrientes, a la UNA (1) de la tarde, a la continuación de la sesión de JUNTA GENERAL ORDINARIA, de segunda convocatoria comenzada en primero de los corrientes y que fué declarada permanente, que se celebrará en la Cervecería LA TROPICAL, Salón TROPICAL, en Puentes Grandes, la que se llevará a efecto CUALQUIERA QUE SEA EL NUMERO DE ACCIONISTAS CONCURRENTES, y en la que se continuarán tratando los asuntos a que se refiere la Orden del Día inserta en la convocatoria librada en 24 del pasado mes de Enero, que quedaron pendientes de discusión.

Habana, Febrero dos de 1938.

COOPERATIVA DE OMNIBUS ALIADOS:

Vto. Bno.

Armando MULLER GONZALEZ, Presidente. Dr. Antonio R. CAMPIÑA, Secretario.

M.E.C.D. 2016

DOS MESES MAS DE PRORROGA PARA QUE PRESENTEN DOCUMENTOS LOS ALUMNOS LLEGADOS DE ESPAÑA

LOS PERITOS INFORMARAN HOY SOBRE LA AUTENTICIDAD DEL TESTAMENTO DEL SR. AULET

ESTIMASE QUE EL FISCAL HA DE PEDIR LA APERTURA DEL CODICILO DEL MILLONARIO

Llegó a La Habana el Presidente de un Banco norteamericano indicado por el testador, para supervisar sus bienes. El Administrador Judicial ha pedido del Juez más facultades

En las primeras horas de la mañana de ayer, los reporters que hacen la información en la casa de los Juzgados, visitaron al doctor Jorge Sánchez Galarraga, Juez de Primera Instancia del Sur, que viene conociendo del intestado del señor don Bartolomé Aulet. Preguntado el doctor Galarraga si era verdad que el martes y miércoles de esta semana lo había visitado el Fiscal de la Audiencia doctor Augusto Saladrigas tratando sobre tan debatido problema, dijo: «Efectivamente. Es verdad que todos los días y, especialmente los citados, me ha visitado el Dr. Saladrigas, tratando directamente del asunto de Aulet, pues en este caso el Fiscal es parte legítima; además, por estar autorizado por la Ley, leyó el contenido del Testamento ológrafo y Codicilo de Aulet.»

Como se ve todas nuestras informaciones respecto a las visitas del Fiscal y las manifestaciones que se nos hicieron, se confirman plenamente y podemos asegurar ya de modo concreto que el representante del Ministerio Público va a pedir la apertura del Codicilo cerrado y que el testador pidió no se abriera hasta 1950.

La opinión de los Letrados

Más tarde consultamos con un conocido letrado acerca del contenido del sobre cerrado y del que hemos estado diciendo debe ser abierto. El letrado nos dice: «Es un testamento cerrado particular que la Ley no reconoce, en el cual puede haber alguna disposición que anule o modifique el testamento ológrafo. El Juez debe considerarlo como parte del testamento ológrafo, de acuerdo con lo que determina el artículo 691 del Código Civil. Es un complemento del citado testamento.» Agrega que el artículo 707 del Código Civil, determina que los testamentos cerrados tienen que ser otorgados exclusivamente ante Notario, cosa que no ocurre en este caso, en que fué suscrito de su puño y letra por el propio testador.

Otro distinguido letrado nos dijo: «El Código Civil, en su artículo seiscientos noventa y uno, refiriéndose al Testamento ológrafo, dispone que el Juez lo abra, si estuviere en pliego cerrado, sin perjuicio de las demás disposiciones que el propio precepto contiene; y el artículo mil novecientos sesenta y cinco de la Ley de Enjuiciamiento Civil que autoriza mantener el Testamento en pliego cerrado hasta que llegue la fecha dispuesta por el testador, se refiere al testamento cerrado notarial, pero no al testamento ológrafo; y la razón evidente de que ese artículo no podrá referirse al testamento ológrafo está en que la Ley de Enjuiciamiento Civil es «anterior» al Código Civil, y, por consiguiente, como testamento ológrafo rige al partir de la vigencia del Código Civil es imposible admitir que un artículo de la Ley de Enjuiciamiento Civil esté regulando una clase de testamento que entonces no existía y que vino a autorizarse legalmente en época posterior; aparte de que cuando se autorizó el testamento ológrafo como forma de testar, el Código tuvo que conseguir no sólo reglas de derecho sustantivo sino también preceptos de derecho objetivo, porque no existían; y entre esas reglas está la de que sea abierto por el Juez en el caso de que estuviere en pliego cerrado», tales fueron las palabras pronunciadas como repetimos por un renombrado abogado cubano.

El Administrador de los bienes de Aulet pide nuevas autorizaciones

El Administrador-depositario Judicial designado, doctor José María Vidaña, interesó del Juzgado ayer q. se le autorice para realizar bonificaciones en el pago de los alquileres de los inquilinos; para que se le faculte igualmente para pagar contribuciones por el concepto de fincas urbanas y agua, así como también para poder requerir a cuantas personas tengan créditos pendientes por liquidar a favor del legado que representa.

Pero entre todas las peticiones, el depositario le pide también al Juez que le autorice para pagar en la Zona Fiscal la cantidad de $1.220.00 por concepto de impuestos q. en su escrito no determina y fija. Acerca de esta petición el Juzgado hace un estudio especial por cuanto que se trata de una cantidad bastante respetable, teniendo la impresión que el Juzgado negará la petición, hasta tanto el depositario haga la aclaración del concepto sobre el impuesto que se va a realizar.

Rendirán hoy su informe los peritos

Publicamos seguidamente el Acta levantada durante la continuación de la prueba de cotejo celebrada ayer en la Notaría del doctor Manuel Fernández García, y en la cual se dispone que esta tarde a las dos rindan su informe los Peritos Calígrafos designados por el Juzgado.

Continuación de la prueba de cotejo de letras

En la ciudad de la Habana, a tres de febrero de mil novecientos treinta y ocho, siendo las dos de la tarde, el doctor Jorge Sánchez Galarraga, Juez de Primera Instancia del Sur de esta capital, con mi asistencia, se constituyó nuevamente en la Notaría del doctor Manuel Fernández y García, sita en la calle Tejadillo número 52, con objeto de continuar la prueba de cotejo de letras dispuesta, encontrándose presente el señor Fiscal de Partido doctor Raimundo Menocal, el Procurador Enrique Rodríguez Pulgares, representante de la señora Evangelina Aulet y Fernández y Manuel Jordedo y Varela, asistido de su letrado director doctor Juan Manuel Menocal y Barreras; el doctor Enrique Gómez Roca, representante de los señores Roberto y Gerardo Aulet y Moragas; el Procurador Carlos Granados, representante de Argentina Fabré y Labrada, asistido de su letrado director doctor Oscar Bonachea. Presentes y asimismo los Peritos designados señores Ramón Saro y Polo, Pablo Lorenzo Cortés y Rodríguez y Manuel Pazo y Valdés, de las generales que constan de autos, se les pusieron de manifiesto por el Notario doctor Manuel Fernández y García, los cuatro tomos del protocolo del Notario Francisco S. Massana, donde se encuentran las matrices de las escrituras a que se refiere el Acta anterior; así como por el actuario el Testamento, Codicilo y sobre cerrado a que también se refiere la citada Acta con el fin de continuar la diligencia de cotejo suspendida en el día de ayer, para dar cumplimiento a lo dispuesto en la providencia dictada en esta pieza separada con fecha veinte y nueve de enero último, obrante a fojas treinta y una. En este estado los Peritos solicitan que habiendo hecho la comprobación de todo lo ordenado y dispuesto en la providencia de que se les ha instruído y no pudiendo en el momento dictar su informe, pero ofreciendo hacerlo en una hora aproximadamente el próximo día si se accede a lo solicitado. El señor Juez en atención a lo expuesto por los Peritos accedió a la suspensión disponiendo su continuación para las dos de la tarde del día de mañana cuatro, y que por los Peritos se cumpla lo ofrecido terminando su informe en el término señalado, quedando citadas las partes y Peritos comparecientes y que se extienda la presente siendo las cinco y cuarenta y cinco minutos de la tarde y que firman dichos comparecientes, después del señor Juez. Ante mí doy fe.

Llegó el Presidente de The City Farmer Land and Trust Company

Desde hace tres días se encuentra en la Habana el Presidente de la poderosa entidad bancaria The City Farmer Land and Trust Co. designada por el millonario Aulet para administrar su fortuna hasta el año 1950.

Según se nos dijo, dicho señor se personará por conducto del bufete Rosales-Jorrín-Mañas, en este proceso, para hacer valer sus derechos.

Se espera que hoy se abra el Codicilo

Existe la impresión de que en el día de hoy, el doctor Raimundo Menocal, Fiscal de Partido, cumpliendo instrucciones del Fiscal de la Audiencia, doctor Augusto Saladrigas, pida la apertura del Codicilo de 1950, que contiene la última voluntad de Aulet y el nombramiento de sus herederos fideicomisarios.

ARMONIAS

LAMENTABLE CONFIRMACION

Todo lo que me aventuré a decir en mi escrito del día 3 viene confirmado en la misma edición del DIARIO por un artículo del «Washington Evening Star» cuya síntesis cablegráfica aparece en primera plana. Se habla de «la codicia» de las naciones del «No tenemos», y de sus maquinaciones para abrirse paso en los mercados de América.

Dice el editorial de aquel diario, que «hoy las repúblicas americanas son un incitante campo para la expoliación por los países del «No tenemos» más que ninguna otra región del mundo. Son muy ricas en materias primas, alimentos de todas clases y en oportunidades para la colonización. Y además suelen ser presa frecuente de los desórdenes políticos, de las agitaciones revolucionarias y de los otros males propiciados por la insuficiencia económica».

Añade ese trabajo que «nada tiene de asombroso que las naciones fascistas, Italia, Alemania y el Japón, países de «No tenemos», fijen sus ojos en el continente americano. Y piensan en los vastos dominios que se extienden desde el Río Grande hasta el Cabo de Hornos como en El Dorado, el mismo que inflamó la imaginación ardiente de los españoles. Sólo que de una manera diferente, o más claramente, a la moderna. Proceden desde dentro de los mismos territorios conquistables con los instrumentos sutiles de la propaganda por radio y de la penetración económica» etcétera.

La vehemente acusación editorial, eco de las acusaciones del Senado y la Armada americanos, es de **codicia**, o sea, según el diccionario: apetito desordenado de riquezas. Pero a la vez se da el mote de «No tenemos» a las naciones aludidas. ¿Se ha empezado por averiguar si en realidad «tienen» o «no tienen» esas naciones? No, por cierto. Toda la alarma es porque ellas están apuntando hacia «las materias primas, alimentos de todas clases y oportunidades de colonización» que todos reconocemos como existentes en la América latina.

Para evitar erróneas o aviesas interpretaciones de mi pensamiento, debo repetir una vez más que aborrezco todas las agresiones, todas las aristocracias petulantes, todos los mitos racistas, por lo cual, claro está que no tengo ninguna simpatía por los regímenes fascistas de las naciones a que con tanta franqueza se alude.

Pero eso no implica que me deje convencer o perturbar por los sofismas seudodemocráticos que se están esgrimiendo contra ellas ni por la probidad de la doctrina de Monroe cuando ésta se aplica a negar al prójimo la sal y el agua. La acepto gustosamente como defensora de las soberanías americanas, que es cosa muy distinta.

Que el fascismo está empleando medios sutiles en nuestro continente para procurarse los elementos de vida que sobran por acá. Si realmente los necesita y no los halla por otras partes, mejor es el concierto que la violencia. Para un hombre o una nación con hambre, y para todos los demás, debe ser preferible que compre el pan o lo pida buenamente, a que lo robe matando si es preciso. Si las naciones de «Sí tenemos» no se disponen a concertar un arreglo con las de «No tenemos», para que éstas puedan disfrutar de las riquezas yacentes que encierra el mundo, vendrá indefectiblemente el asalto, la terrible agresión conjunta, puesto que el que tiene hambre prefiere morir ametrallado y no de inanición.

¿Qué harían los Estados Unidos, Inglaterra y Francia si se les despojara de sus colonias y se les excluyera de los mercados de abasto y consumo? Ya se está viendo su irritación con sólo pensar que puedan tener éxito los que tratan de hacerles competencia en ellos. Estúdiese el modo de sustituir la competencia con la cooperación y estará resuelto el grave problema.

El pretender que América sea para los americanos más allá que en lo de garantizar las soberanías y la libre determinación de los pueblos es como pretender suprimir la interdependencia universal de la vida civilizada. Y el oponer a esa interdependencia la fuerza de los ejércitos y las escuadras navales es lo mismo que intentar extinguir un incendio con chorros de gasolina. Es ilógico, antinatural, inmoral y antipacifista.

Se quiere arreglar el aparato mundial apretando las tuercas aunque salte en pedazos con perjuicio de todos. Lo indicado es aflojarlas, desmontarlo si es preciso y reajustarlo para que funcione sin fricción.

Se pretende cohonestar todos estos egoísmos inconfesables levantando en alto el «nombre» de la democracia. Pues bien, la genuina democracia, considerada en una extensión universal, debiera tomar en cuenta las aspiraciones y necesidades de todos los pueblos y reconocerles voz y voto en las cuestiones internacionales. La mayoría de esas grandes potencias «democráticas» tienen colonias y son incapaces de libertarlas espontáneamente, como tampoco las libertaban las naciones que ahora son de «No tenemos» ni las libertarán cuando logren «tener». Todos están incurriendo en el mismo error actual o potencial. Es achaque de patología mental que, por lo visto, no ha de curarse sino por un cataclismo de horrores inconcebibles.

Ya hemos entrado en el período de las agresiones verbales de nación a nación. De esto a lo otro no hay más que la interposición de cualquier accidente fortuito. Y lo tremendo es que todo ese horror podría evitarse con una mejor distribución de los bienes materiales, de modo que cada hombre y cada pueblo tuviesen lo necesario para vivir decentemente, cambiando entre sí los sobrantes respectivos.

Esto es tan sencillo, pero tan difícil de comprender por el pecador humano, como las divinas máximas de amarse los unos a los otros y tratar al prójimo como a sí mismo. De aquí la sabiduría parabólica del diluvio universal.

Gustavo E. URRUTIA.

Comenzó a publicar un buen boletín la Caja de Maternidad

Será repartido gratis entre las entidades patronales y obreras

La Delegación Provincial de Salud y Maternidad de la Habana acaba de dar a la publicidad un interesante boletín oficial que tiende a ser un órgano eficaz encargado de establecer contacto con aquellos núcleos sociales interesados en el seguro social que brinda protección a la augusta función de la Maternidad.

El primer número de dicho boletín, que acabamos de recibir—revela un gran acierto en los fines que se persiguen, por cuanto el material que contiene encierra verdadera utilidad para obreros y patronos.

Además del texto íntegro de la ley que actualmente reglamenta el Seguro de Salud y Maternidad; de un elocuente balance general, estado de cuentas de los contribuyentes, registro de contribuyentes obreros y patronales y datos por demás interesantes sobre los donativos y pensiones, el boletín recoge en sus columnas trabajos de divulgación científica, así como de exposición detallada de las labores que desarrollan las distintas dependencias de tan eficaz organismo, muy especialmente el dispensario médico.

Al dar cuenta de la aparición del boletín de la Caja de Salud y Maternidad de la Habana, nos complacemos en enviarle nuestros plácemes a su cuerpo de redacción, a cuyo frente figura, como director, el doctor Salvador Juncadella, secretario de la delegación habanera.

Disertación en la Academia Nacional de Artes y Letras

Esta tarde a las cinco y en su domicilio social de Acosta y Compostela, ofrece la prestigiosa «Academia Nacional de Artes y Letras» un brillante acto de extensión cultural, que será un triunfo más en la serie obtenida por su ilustre Presidente, el Maestro Eduardo Sánchez de Fuentes.

En dicha oportunidad disertarán los académicos de las Secciones de Pintura y Arquitectura, señores Armando Menocal y Leonardo Morales, sobre los siguientes temás: «Cavilaciones acerca de la decadencia actual del Arte» e «Impresiones de un viaje por Sur América».

Como de costumbre, un público selecto concurrirá hoy a la docta institución, donde tanto se persevera por mantener y elevar el ambiente intelectual cubano.

SALIO HACIA ITALIA EL MARISCAL GRAZIANI QUE ERA VIRREY DE ETIOPIA

MOGADISCIO, Somalia italiana, febrero 3.—(AP).— El mariscal Graziani salió hoy hacia Roma. Hacía varios días que estaba en Mogadiscio, después de una estadía de semanas en Addis Abeba, donde estuvo auxiliando al duque de Aosta, nuevo virrey de Etiopía a ponerse al corriente de sus deberes como tal. Se cree que el mariscal Graziani será encargado de la reorganización del ejército italiano, cuando llegue a Roma.

SE VENDE

Papel de periódicos viejos en perfectas condiciones. Se hacen envíos al interior. Para informes, dirigirse a: DIARIO. Apartado, 1010. Habana.

LA FEDERACION MEDICA PIDE AL PRESIDENTE LAREDO VETE LA LEY DE LA COLEGIACION

En unas declaraciones dice que confía en que el Ejecutivo dé una oportunidad al Congreso para que discuta, con calma, un nuevo proyecto que solucione los problemas médicos

Por primera vez desde que fueron elegidos en la Asamblea Nacional de enero último, se reunieron ayer los miembros del Consejo Supremo de la Federación Médica de Cuba, doctores José Antonio Presno, Alberto Recio, Gustavo Cuervo Rubio, Octavio Montoro, Pedro L. Fariñas, Félix Pagés, Vicente Pardo Castelló, Clemente Inclán y Fernando Martínez Lamo.

En primer término fué designado Presidente del Consejo Supremo el eminente cirujano doctor Presno, y como secretario el doctor Alberto Recio.

Acto continuo, luego de conocer los distintos problemas encomendados a ese máximo organismo y dadas las dificultades porque atraviesa la Federación Médica de Cuba, se acordó declararse en sesión permanente para continuar tratando de los diversos problemas relacionados con la Ley de Colegiación Médica aprobada por el Congreso.

En horas de la tarde de ayer también celebró sesión el Comité Ejecutivo de la Federación Médica de Cuba. Presidió el doctor Ernesto R. de Aragón; actuó de secretario el Dr. Carlos M. Piñeyro. Estaban presentes los doctores Ricardo Núñez Portuondo, primer vice; Enrique Saladrigas, segundo vice; Guillermo Radillo, Ricardo Machín, Ignacio Calvo, Otto Bluhme, Angel Arturo Aballí, Miguel Angel Branly, Armando Coro, Clemente Rodríguez Remos, Carlos Ramírez Corría, Francisco R. Cartaya, Félix L. López Luis, Julio Aristegui, José Bisbé Alberni, Francisco González González Monteavaro, Alfredo Antonetti, Angel Vieta, Constantino Zayas y Sebastián Beltrán.

Problemas urgentes figuran en la orden del día. Entre ellos la Ley de Colegiación Médica, aprobada por ambas Cámaras recientemente. Los Ejecutivos de la Federación lo estudian con detenimiento, se discute ampliamente. Y se acuerda dar a la publicidad las siguientes declaraciones:

El Comité Ejecutivo Nacional de la Federación Médica de Cuba, aunque sin apartarse de la actitud serena que asumió frente a los recientes acontecimientos que afectan hondamente a la clase que representa, se ve ahora en el caso de expresar públicamente su inconformidad con la Ley de Colegiación Médica Obligatoria que tan festinadamente acaba de aprobar el Congreso de la República.

Nuestro distinguido compañero, el doctor Sebastián Beltrán, Representante a la Cámara y miembro de este Comité Ejecutivo, expuso ampliamente ante aquélla los fundamentos de nuestra oposición y reclamó el tiempo y la calma necesarios para el estudio de tan vital legislación. Desgraciadamente sus palabras no encontraron el eco que la razón que les asiste merecía.

Confiamos ahora en que el señor Presidente de la República hará uso de la facultad constitucional de veto, dando así oportunidad a que asunto de tanta trascendencia sea estudiado cuidadosamente en todos sus aspectos a fin de que una nueva legislación, que comprenda y resuelva los problemas que afectan a la clase médica, sea aprobada por el Congreso con la atención y el tiempo necesarios, si es que se desea—como debemos suponer—sentar las bases para una solución justa del grave problema médico existente y no crear nuevos motivos de perturbación y de inquietud.

El Comité Ejecutivo interpreta en este caso la voluntad de la casi totalidad de los médicos cubanos que, en reciente referendum, respondido por más de dos mil médicos, fijaron bien su criterio contrario a leyes de colegiación que, como la aprobada hoy por la Cámara de Representantes, limitan gravemente la auto-determinación del Colegio, desposeyéndolo del espíritu democrático imprescindible en tales organizaciones. En el aludido referéndum, sólo doce médicos se pronunciaron a favor de una ley de colegiación, la presentada a la Cámara en Diciembre pasado, menos perjudicial que la últimamente aprobada, que convierte el Colegio Médico Nacional en un Negociado de la Secretaría de Sanidad, que burla la justa representación democrática colegial y que priva al Colegio de su libre gobierno y determinación.

El Comité Ejecutivo Nacional de la Federación Médica de Cuba continuará luchando, como siempre, dentro de las normas legales, contra la aplicación de la infortunada Ley aprobada hoy por el Congreso, que a nadie beneficia y, en cambio, está plagada de defectos cuyos males no es posible prever en toda su extensión; y quiere desde ahora expresar su opinión sobre el asunto a fin de no compartir la responsabilidad de las consecuencias que de la aplicación de dicha Ley pudieran derivarse.—(Fdo.) Dr. Ernesto R. de Aragón, Ricardo Núñez Portuondo, Enrique Saladrigas, Carlos M Piñeyro, Guarino Radillo, Richardo Machín, Ignacio Calvo, Otto Bluhme, Angel A. Aballí, Miguel A. Branly, Armando Coro, Clemente Rodríguez Remos, Carlos Ramírez Corría, Francisco R. Cartaya, Félix J. López Luis, Julio Aristegui, José Bisbé, Francisco González Monteavaro, Alfredo Antonetti, Angel Vieta, Constantino Zayas y Sebastián Beltrán.

Anoche se reunió el Consejo Supremo de la Federación Médica de Cuba, tratando distintos asuntos de importancia en relación con la clase y declarándose finalmente, en sesión permanente, después de haber elegido Presidente al doctor José Antonio Presno, y Secretario al doctor Alberto Recio. La presente fotografía muestra el momento en que tomaban posesión de sus cargos los nuevos miembros del Consejo Supremo, elegidos en la reciente Asamblea Nacional de la Federación Médica de Cuba, y son, además de los doctores Presno y Recio, los doctores Gustavo Cuervo Rubio, Octavio Montoro, Pedro L. Fariñas, Félix Pagés, Vicente Pardo Castelló, Clemente Inclán y Fernando Martínez Lamo, y los doctores José Bisbé, Carlos M. Piñeyro, Miguel Angel Branly y Enrique Saladrigas, estos últimos miembros del Comité Ejecutivo

AUN NO SE HA INICIADO EL CURSO DE FARMACOLOGIA EN LA ESC. DE CIRUGIA DENTAL

Más exámenes señalados en Ciencias Sociales y en Derecho Diplomático. Hoy se ofrecerá una conferencia en el Seminario de Derecho Penal. Dedican comentarios a una obra

A pesar de lo avanzado que se encuentra el curso en la Universidad de la Habana, ya en franco período de exámenes parciales, los alumnos de segundo año de Cirugía Dental no han recibido ni una sola clase de Farmacología.

El problema que afrontan los alumnos de Odontología de dicho curso ha derivado en protestas, ya que de todas las asignaturas especiales que estudian esa es la única en que no se ha designado todavía profesor.

Prórroga para los estudiantes de España

El Consejo Universitario ha prorrogado por dos meses más el plazo que concediera para que los estudiantes de la Universidad de Madrid, que se encuentran alejados de España por la guerra civil, y que han continuado sus estudios en la de la Habana, puedan presentar los documentos acreditativos de las condiciones de sus respectivos expedientes.

No podrán matricular 36 horas

Ha sido denegada por el máximo organismo universitario la petición de los alumnos de la Escuela de Educación que ingresaron en el curso de 1934-35 y que deseaban se les permitiera matricular, dentro del marco de las 36 horas estatutarias más asignaturas que las que corresponden a un año de la misma carrera.

Comienzan hoy las oposiciones en Pedagogía

Los ejercicios de oposición a la cátedra de Psicología Pedagógica e Higiene Escolar, de la Escuela de Educación, han de continuarse hoy a las tres de la tarde.

Aspiran a dicha cátedra las doctoras Elena Fernández de Guevara y Alicia Cuervo Barrena.

Hablará Julia Iglesias en el Seminario Penal

Hoy pronunciará una interesante conferencia en el nuevo Seminario de Derecho Penal, la señorita Julia Iglesias, distinguidísima alumna del último año de Derecho.

Disertará sobre el adulterio como delito.

El acto tendrá lugar a las doce del día y concurrirán al mismo numerosos profesores y alumnos de la citada facultad.

Se anotará un éxito más.

Un elogio del doctor Fernández Camus

La Revista Internacional de Filosofía del Derecho, que se acaba de recibir en la Universidad, dedica un brillantísimo trabajo al elogio del Dr. Emilio Fernández Camus, ilustre profesor de nuestra facultad de Derecho.

Se debe a la pluma del profesor Kisech, de Amsterdam y en el mismo se trata especialmente de su obra sobre Derecho Hereditario y Legislación Comparada.

Un nuevo triunfo del distinguidísimo profesional cubano.

Exámenes de Ciencias Sociales y Derecho Diplomático

La facultad de Ciencias Sociales y Derecho Diplomático de la Universidad de la Habana ha fijado distintos exámenes ya.

Helos aquí: Administrativo segundo curso, martes 8 a las 3 p.m.; Comunicaciones y Transportes, lunes 7 y miércoles 9 a las 9 a.m.; Estadística Social, días 7, 9 y 11 a las 3 p.m.; Estadística Metodológica, las 9 y 11 a las 10 a.m.; Seminario de Investigación Científica, día 12 a las 10 a.m.; Derecho Constitucional, día 10 a las 11 a.m. de la A a la L, y 12 a la misma hora, de la M a la Z, debiendo concurrir a las 3 p.m., del sábado 12, los que asisten por la tarde; Derecho Administrativo, primer curso, el martes a las 8, a las 2 p.m.; miércoles 9 a las 3 p.m.; miércoles 16 a las 2 p.m.; viernes 18 a las 2 p.m.; viernes 18, a las 2 p.m.; lunes 21 a las 2 p.m. todos escritos; y orales de esta última asignatura, los días lunes 7 a las 2 p.m., miércoles 9 a las 9 a.m., 17 a las 2 p.m., 19 a las 2 p.m. y 23 a las 2 p.m.

Una conferencia de Massip

Mañana sábado, a las nueve de la mañana, ha de ofrecer en la Universidad de la Habana una interesante conferencia sobre el cobre y otros metales el distinguido profesor universitario doctor Salvador Massip.

Dicha conferencia constituye una lección del curso libre de Geografía Económica, que viene desarrollando el doctor Massip con éxito resonante.

Un mensaje de los Intelectuales Franceses a los Intelectuales Españoles

Muchos intelectuales franceses esperan ansiosos la ocasión de poder expresar a sus colegas españoles, tan castigados por los acontecimientos actuales, su sentimiento de adhesión y simpatía.

Todos los que que admiran a la España gloriosa, todos los que se dan cuenta de su valioso aporte a la civilización por su arte, su literatura, su ciencia, su espiritualidad y su amor al descubrimiento; todos los que deploran el horrible cataclismo que se cierne sobre sus valores más preciados y amenaza sepultarlos; todos los que desean el fin de las divisiones actuales y el restablecimiento de un orden fundado en la moral y en el respeto de los principios de libertad, de autoridad y de propiedad, se unirán a nosotros.

El pasado de España es de tan gran valor para el mundo entero, que resulta absurdo augurar a ese país glorioso un porvenir del que estén ausentes el respeto y la inspiración de una tradición augusta.

Nos situamos en un plano más elevado que el de la política. Creemos sinceramente que no hay francés ni español dignos de ese nombre que no estén de acuerdo con los principios siguientes: la fraternidad de las clases, y no por el odio, sino por el amor recíproco, la libertad de las gentes, la justicia social, la independencia frente a todo partido o secta cuya sede esté en el extranjero, la garantía absoluta del territorio nacional, continental, colonial o insular, la defensa contra toda ingerencia extranjera, so pretexto de ideología, en los asuntos del país.

España, por el pensamiento de sus grandes juristas, ha fundado el Derecho Internacional moderno basado en el respeto de los derechos de la persona humana; Francia declaró antaño los Derechos del Hombre; a España pertenece ahora afirmar con igual energía los Derechos de la Nación.

En esta hora trágica, los franceses no podemos olvidar los lazos de raza, de tradición y de cultura que nos unen a nuestra hermana latina. No podemos olvidar tampoco que en el pasado, especialmente durante la guerra de Independencia Norteamericana, españoles y franceses lucharon por la misma causa y bajo la misma bandera, y en la Gran Guerra de las Naciones millares de voluntarios españoles acudieron a nuestras filas.

No podemos, por tanto, desear otra cosa que no sea el triunfo en España de lo que representa actualmente la civilización contra la barbarie, el orden y la justicia contra la violencia, la tradición contra la destrucción, las garantías de la persona contra la arbitrariedad.

Enviamos un saludo lleno de admiración a los hombres que en esta hora de adversidad representan tan dignamente la inteligencia y la cultura de su país. Les tendemos la mano reiterándoles nuestra solidaridad. Nos oponemos a todas las divisiones que una ideología nefasta quisiera crear entre ellos y nosotros.

Nuestro fin consiste en demostrar a los pueblos y a los gobiernos que la verdadera España y la verdadera Francia están y permanecerán unidas.—Léon Bailby, Jacques Bardoux, Henri Béraud, Gaétan Bernoville, Louis Bertrand, Abel Bonnard, Henri Bordeaux, Jacques Boulenger, Henriete Chabasson, Georges Claude, Paul Claudel, Jacques Chevalier, Léon Daudet, Maurice Denis, P. Drieu la Rochelle, Dr. J. L. Faure, Bernard Fay, Ramón Fernández, Georges Goyau, Dr. Grigaut, Abel Hermant, Francis Jammes, René Johannet, Amiral Joubert, H. de Kerillis, Amiral Lacaze, Maurice Legendre,-Dr. Abrami, Henri Lémery, J. J. Lhermite, Louis Madelin, Xavier de Magallon, E. de Massary, Henri Massis, Mario Meunier, Francis de Miomandre, Jean Munich, E. de Peretti de la Rocca, Charles Richet, Comte de Saint-Aulaire, Emile Sergent, Général Weygand, etc etc.

(Cortesía de la revista «Occident», de París, en su número del 25 de Diciembre).

AVANCE OBSEQUIARA MAÑANA A SUS LECTORES, JUNTO CON LA REVISTA ROSA, UNA BELLA FOTOGRAFIA EN COLORES DE **Deanna Durbin**

M.E.C.D. 2016

DIARIO DE LA MARINA

(S. A.)
FUNDADO EN 1832.
(Dirigido hasta 1919 por D. Nicolás Rivero y Muñiz)
DIRECTOR: Dr. JOSE I. RIVERO
ADMINISTRADOR: D. CELSO GONZALEZ
Domicilio Social: PASEO DE MARTI, número 103
Joshua B. Powers, Ins. 220St. 42nd. St. New York City

Editado por la Cía. DIARIO DE LA MARINA. (S. A.), cuyo programa consiste «en la defensa de los intereses generales y permanentes de la Nación cubana, de los especiales de la Colonia Española establecida en la misma y de la unión y armonía entre los diversos elementos que conviven en el país». Art. 1o. de los Estatutos.

TELEFONOS DEL DIARIO

Dirección	M-2856
Administración	M-7911
Suscripciones	M-7911
Quejas	M-7911
Clasificados	M-7915
Jefe Redacción	M-1237
Redacción	M-7913
Sports	M-7912
Ag. Guanabacoa	XO-1534

PRECIOS DE SUSCRIPCION

	Territorio Nacional	Extranjero	Países Fuera del Convenio Postal
Año	$ 13.50	$ 17.00	$ 20.00
Semestre	7.00	9.00	11.00
Trimestre	3.75	5.00	6.00
Mes	1.30	—	—
Dominical Semestre	—	5.00	7.00

EDITORIALES

Los ataques al régimen de la propiedad

CUANDO la revolución contra la dictadura machadista fué desvirtuada por los agitadores extremistas, quienes para convertirla en social excitaban a las masas con el «Id y tomad vuestras tierras» con que Lenin lanzó a la lucha a las de Rusia, los propietarios esperaban, al igual que todos los elementos de orden, que aquellos y otros ataques a sus legítimos intereses serían transitorios.

Entonces no prosperó el propósito de aprovechar el estado de anarquía política para lograr la sovietización del país, (que de ningún modo hubiera podido prosperar porque, en último extremo, lo hubiesen impedido los vecinos del Norte), gracias a la nunca bastante alabada acción de las fuerzas armadas, que reaccionaron a tiempo para sacar a Cuba del espantoso caos en que yacía sumida.

Bastó un poco de saludable energía para acabar con las parodias de repúblicas soviéticas que se habían constituído en algunos ingenios y para hacer comprender a los que aquí, en la misma Habana, iban apoderándose de casas para vivirlas a título de simple ocupación, que aquello no podía continuar; pero siguió abriéndose camino, como resultado de la solapada propaganda de los agitadores extremistas, la tendencia a desconocer los derechos de los propietarios, quienes fueron víctimas de otras iniquidades .

En efecto, desde entonces se nota cierta tendencia morbosa a desconocer los legítimos derechos de la propiedad, más de lo que ya lo estaban, tendencia alentada por los que desean formar capital político halagando las pasiones y ambiciones de las masas que creen que ciertamente «la propiedad es un robo». Así vienen repitiéndose las iniciativas del mismo tipo en el Congreso, con falsos propósitos de mejoramiento social, sin tenerse en cuenta que en esta forma se quebrantan las bases en que descansa la organización del Estado y que, por otra parte, al amparo de libertades públicas mal entendidas, los agitadores extremistas, si han variado astutamente de táctica, no cejan en sus empeños ni en sus ataques al Poder constituído, como quedó bien demostrado en el último mitin comunista...

La más comentada de las iniciativas a que aludimos es, sin duda alguna, la promovida en la Cámara y consistente en un proyecto de ley de alquileres, aprobado ya por ese Cuerpo Colegislador, precisamente en vísperas de convocarse elecciones para la renovación parcial del mismo. No somos opuestos a que se legisle sobre la materia con vistas a impedir no sólo los abusos por parte de los propietarios, sino también los perjuicios de que desvergonzadamente hacen víctimas a éstos muchos inquilinos; pero a condición de que se proceda con sentido de equidad y justicia, respetando lo que tiene de fundamental el régimen de la propiedad; porque, de lo contrario, no puede producir ningún beneficio público y sí, en cambio, incalculables perjuicios, como fatalmente los produciría, caso de prosperar, el proyecto de referencia, en cuyo examen entraremos mañana para demostrar que no debe aprobarlo el Senado, y mucho menos sancionarlo el Ejecutivo, atendiendo a altas razones de conveniencia política, económica y social.

La Banca Nacional

POR la banca nacional se viene clamando desde hace mucho tiempo. La banca está íntimamente ligada a los destinos económicos de un pueblo. Por la solidez y eficiencia del sistema bancario puede conocerse en los tiempos actuales la verdadera situación de un país desde el punto de vista de sus intereses materiales. Allí donde la banca inspira confianza y cumple estrictamente sus funciones—que no son otras, al menos en el orden social, que sostener el crédito, movilizar la riqueza y ensanchar la esfera de los negocios—se practica una política económica previsora y sensata. En cambio, allí donde la banca mira sólo al interés privado de los banqueros y vive como desarraigada de la vida nacional, de espaldas a su verdadera misión, puede asegurarse a «prima facia» que las cuestiones crematísticas no están debidamente enfocadas.

Esto ha pasado últimamente entre nosotros. Durante mucho tiempo hemos vivido sin banca propia. La extranjera ha tratado de suplir esta deficiencia y la ha suplido de la mejor manera que ella podía hacerlo. Pero no se pueden exigir al crédito y a las finanzas forasteras los mismos esfuerzos y las mismas responsabilidades que cabe exigir a los de casa. Esta es una falta de comprensión en que se incurre muy a menudo. Para evitar vivir de prestado en materia bancaria no queda otro camino que crear la banca propia, que no sólo llenará las funciones hoy vacantes, sino que obligará a las filiales de la banca foránea a modificar sus orientaciones económicas en más de un punto favorable a los intereses de la nación. Lo absurdo es pretender un mejor trato de los bancos extranjeros mientras operen, como operan hoy, sin la competencia local.

Mucho se ha hablado en los últimos tiempos de nacionalismo económico. Puede decirse que es éste uno de los tópicos más socorridos del revolucionarismo tropical. Como en todo tópico, hay en él una gran porción de irresponsabilidad. En la base de toda economía propia ha de estar necesariamente la banca propia. Mientras ésta no exista, todas las demás medidas de nacionalismo económico serán inefectivas y en no pocos casos perjudiciales a la buena marcha del país. Nada se puede construir sin echar antes los cimientos. Nosotros hemos cometido la ingenuidad de comenzar por la cúpula, haciendo pintorescos prodigios de equilibrio inestable. Hemos nacionalizado el trabajo sin ocuparnos de nacionalizar antes la riqueza, que es como pretender hacer nuestra un agua cuya fuente está, casi toda ella, en manos extrañas. Hablamos de intensificación agrícola e industrial y no se nos ocurre pensar que para todo ello es indispensable que se movilice el crédito, que se implanten medios adecuados de financiamiento y refacción, que se cree, en suma, un sistema bancario responsabilizado con los intereses de la nación y apto para acudir en su subsidio y defensa. Los mismos que claman demagógicamente por nacionalismo económico, son los primeros en asustarse porque el Estado, en el más primario ejercicio de su soberanía, acuña moneda y emite certificados con su garantía. ¡Medroso nacionalismo éste que no aspira ni siquiera a tener una moneda propia!

Volviendo al problema de la banca nacional, parece que se han dado ya algunos pasos de importancia para el establecimiento de un Banco Agrícola y un Banco de Emisión. Los estudios relativos a ello se confiaron a una Comisión que, a juzgar por las propias palabras del Jefe del Estado, ha llenado ya su cometido satisfactoriamente.

Desde luego, la necesidad de una banca cubana—que reconocemos imperiosa y hasta si se quiere inaplazable—no justifica en manera alguna hacer las cosas mal. Este es un problema delicado, que hay que estudiar a fondo y en todos sus aspectos y derivaciones. En este sentido, hizo bien el Gobierno en encargar a una comisión de personas expertas en la materia el examen sereno y técnico de la cuestión y el planteamiento estricto de ella. Ya que tanto hemos demorado en cubrir esta necesidad, cubrámosla por lo menos con eficacia.

Una banca nacional ha de nacer rodeada de prestigio y de crédito o más vale que no nazca. Ha de contar con el respaldo necesario y la sólida garantía que tiene derecho a exigir un país que ya pasó por las angustias de un desastre bancario que dejó huellas imborrables en su economía.

Confiamos en que todo se andará con cautela y escrúpulos. Pero sería muy conveniente, dada la importancia del paso que se va a dar, que antes de abordarse en última instancia el proyecto fuese éste sometido a una información entre las clases económicas del país, que son las más directamente interesadas en él y las que saldrían en definitiva ganando o perdiendo con su excelencia o su ineficacia.

Al Margen de la Historia

DOS ANECDOTAS

I

Don José Canalejas, presidente del Consejo de Ministros de Su Majestad Católica, asiste a una fiesta en la Embajada de Su Majestad Británica.

El representante diplomático inglés atiende con suma gentileza al «premier» español. Son amigos y charlan cordialmente.

Canalejas canta las excelencias de la raza española:

—Los españoles son animosos, intrépidos, valientes, patriotas.

El embajador asiente.

—En efecto, Excelencia. La historia así lo atestigua. Sin embargo, ¿de qué le han servido a España los sacrificios de sus hijos?

El gran político guarda silencio. El diplomático insiste:

—Los españoles conquistaron las tres cuartas partes del mundo. Cierto. Pero ¿qué les queda? Es que no supieron gobernar.

Canalejas se rebela. Busca un argumento para rebatir la opinión del embajador. Pero no lo encuentra.

—Vamos a suponer—prosigue el embajador—que en un mismo barco viajan un español, un francés y un inglés. El buque se hunde, y los únicos que logran salvarse a nado son estos tres individuos. Después de luchar con los elementos, llegan a una isla desconocida y descansan. Al salir el sol, se hallan en una tierra magnífica y pródiga. El español—digno nieto de los conquistadores—se apresura en repetir las palabras de Colón: «En nombre de mi rey tomo posesión de esta isla». Pasan los días. A la semana justa, el español—inteligente, activo, emprendedor—ya tiene qué comer. Inclusive, ha hecho una pequeña huerta donde no falta nada. Es feliz. ¡Ha triunfado!

—¿Y el francés?—interrumpe Canalejas.

—El francés, a los quince días, tiene compañera. Una indígena de tez bronceada y ojos rasgados lo ama, porque es simpático aquel náufrago que habla mucho y gesticula más.

El «Premier» se revuelve en su butaca. Quiere hacer una pregunta, pero no se atreve. Al fin, se decide. Y exclama:

—Y entre tanto, ¿qué ha hecho el inglés?

—Absolutamente nada; pero Vuestra Excelencia puede estar seguro de que, a los dos meses justos, mi compatriota es el gobernador de facto de una nueva colonia de Su Majestad Británica.

II

Un obispo bonísimo, pero de pocas luces, llega por primera vez al Vaticano. Deslumbrado por la grandiosidad del gran palacio, no acierta a expresar sus ideas. Un gentilhombre lo conduce al despacho del Cardenal secretario de Estado. El obispo le dirige un saludo en latín, y agrega unas palabras más de cumplido en la misma lengua...

El purpurado, sonriente y benévolo, lo ataja en correcto español:

—Hablemos en su idioma, señor Obispo, porque ya veo que el latín se le ha olvidado en la cuna del latín.

José SANCHEZ ARCILLA.

CANTANDO

(Por Estela Viña Ruidíaz)

Caminito del arroyo
Voy cantando una canción,
Una canción que es muy mía,

Nace de mi corazón.

Si canta el ave en el nido,
Si canta el viento al soplar,
Si canta el agua del río,
¿Por qué yo no he de cantar?

Si en el mar danzan las olas
Al compás de una canción
Y cantan las aguas todas
Meciéndose al mismo son

Si también de madrugada,
Cuando empieza a amanecer,

Recibe el alba cantando
Al día que va a nacer.

Y en la pradera florida
Campanillitas en flor
Agitando sus corolas
Cantan, cantan al Señor.

Si canciones son plegarias
Que nacen del corazón,
Caminito del arroyo
Anda, escucha mi canción.

FECHAS Y ANIVERSARIOS

FEBRERO 4

—En 1524 nació en Lisboa, Luis de Camoens, el más popular de los poetas portugueses que adquirió gran celebridad con «Os Luisiadas», obra maestra de la literatura lusitana.

Entre Fiñes

Por Roseñada

—¿Qué te parece la última noticia?
—Que han hecho bien, porque las últimas películas de gangsters que han venido están muy flojas.

LA EVOLUCION DEL DERECHO EN LA NUEVA ALEMANIA

(Por el Dr. G. Kurt Johannsen.)

Una verdadera revolución, que no se reduce a sustituciones personales, sino que tiende a colocar la estructura del Estado sobre nueva base implica necesariamente un derecho nuevo y, lo que es más importante, una nueva mentalidad jurídica. La historia de las revoluciones demuestra la veracidad de este aserto. Un Estado moderno es inimaginable sin una armazón constitucional y administrativa cuyos rasgos son expresión de su carácter. El ordenamiento jurídico del Estado y el sentimiento de la vida que suscita y lo alienta impulsado por el pueblo son dos factores indisolublemente unidos entre sí. Sin embargo, una revolución es siempre un acontecimiento meramente externo que da forma visible a una transformación interior ya verificada, sea que esa transformación se realice en un solo aspecto de la vida o que abarque todas las manifestaciones espirituales y sociales de un pueblo. Así fué la revolución que se produjo en Alemania en 1935: el factor que impulsó esta revolución, el Partido Socialista Nacional de Trabajadores Alemanes, no pretende tan sólo renovar la Constitución, sino quiere también llevar a cabo una radical modificación de la ideología total del pueblo en todas ssu formas. De ahí deriva la expresión «Estado totalitario», que en su brevedad encierra el profundo de lo que sucede en Alemania desde 1933.

El artículo 19 del programa del Partido, enunciado el 24 de febrero de 1920, revela que desde el principio ha querido el socialismo nacional un derecho nuevo, adaptado a su manera de ser espiritual. En ese artículo se postula un nuevo «derecho común alemán». Lo que había de significar este postulado fué a veces mal interpretado en la misma Alemania, y también, con mayor excusa, en el extranjero. Toda revolución tiene sus románticos y no faltaron en Alemania quienes creyeron que el antiguo código de derecho sajón denominado «Sachsenspiegel», texto que procede del año 1235, era el ideal del nuevo derecho de la revolución. Esta primera exaltación está hoy superada y ha sido rebatica por leyes que entretanto se han promulgado. Los centros competentes han sido siempre de opinión que convenía seguir un camino que estuviera en el «justo medio». Se comprende que el derecho es función de su época y ha de armonizar con los hechos económicos y sociales contemporáneos. Es verdad que el derecho tiene la misión de orientar la conducta de la colectividad y de la economía en el rumbo que considera conveniente la dirección política, pero ese rumbo no ha de dirigirse a un pasado de condiciones completamente distintas, sino que ha de señalar el camino del porvenir, que deriva del presente. El derecho ha de moldear en Alemania la realidad en la medida oportuna, requerida por la idea del socialismo nacional, y no ha de perder, en virtud de un romanticismo mal entendido, el contacto con las circunstancias del momento. Para las instituciones del derecho antiguo, que se halla en contraste con el posterior, inspirado en su mayor parte en el derecho romano, sólo hay posibilidad de realización presente si sus principios no contradicen una evolución social o económica considerada idónea. El socialismo nacional alienta en un ambiente completamente moderno y de actualidad. El derecho nuevo que quiere instaurar ha de servir de expresión al contenido espiritual de sus ideas y corresponder en su peculiaridad al carácter del pueblo alemán.

Es natural que las primeras modificaciones jurídicas se verificaron en el derecho constitucional y administrativo, sin atenerse mucho a teorías y especulaciones. Una vez verificado el cambio de régimen, se trataba de actuar con rapidez en sentido de un ejercicio autoritario de las funciones gubernativas. En otras ramas del derecho, principalmente en el penal y el privado, se procede despacio y con la mayor prudencia. En estas materias no se ha hecho más que lo indispensable y, en lo demás, se confía que el derecho anterior podrá tutelar provisionalmente los intereses que el nuevo Estado entiende proteger, bastando para ello que el juez lo aplique de acuerdo con la idea del nuevo Estado. Lo importante no es la letra de la Ley, sino el espíritu que inspira el texto de las normas. Antes de 1933 se discutía en Alemania acerca de una «crisis de la justicia». Ciertos fallos, que se atenían estrictamente a la letra de la ley, suscitaron críticas apasionadas. Hoy, superadas aquellas condiciones jurídicas, se critican todavía más acerbamente ciertos fallos anteriores. Fué precisa una nueva orientación nacional del sentido de la vida, llevada a efecto después de 1933, para que fuera posible dar vida al derecho con el espíritu del pueblo.

Si entramos ahora en una sala donde actúan los tribunales, advertimos que no se ha modificado mucho el aspecto exterior de la función judicial. El Juez abre la sesión con el saludo alemán y lleva en la toga el emblema del nuevo Estado, pero eso no sugiere una transformación notable. Es en los fallos donde se advierte la transformación esencial que ha originado el socialismo nacional. Así como antes había excesiva inclinación a considerar al delincuente víctima infeliz de circunstancias aciagas personales o sociales, ocupando su personalidad el centro del procedimiento, prevalece hoy exclusivamente el interés colectivo. Se halla ante el Juez un hombre, que tendrá tal vez treinta años. Cuando el juez, al principio de la vista, enumera como anteriormente las condenas anteriores, el procesado da pruebas de nerviosidad. No es poco lo que evoca el juez, cuatro condenas por hurto grave, una por tentativa de robo. No causa sensación la vista por el nuevo delito: se puede probar que el procesado ha cometido otro robo con fractura. Antes, aparte de la nueva pena, esta condena no habría tenido más consecuencia que añadir una línea más a la partida correspondiente del registro central de penados. Y después de la condena habría cometido el delincuente otros delitos, como ha sucedido hasta ahora en la vida de ese procesado. Pero ahora la pena impuesta es de diez años de presidio; el juez hace constar que el reo es un peligroso delincuente profesional; contra el cual ha de ser protegida la colectividad. En su virtud, falla el juez que además de la condena quedará sujeto el reo, una vez cumplida, a un régimen de seguridad especial, que consiste en que, una vez cumplida la condena, el delincuente no quedará en libertad, sino ingresará por un período de al menos tres años en un establecimiento parapenitenciario. Si su conducta es entonces tal que se pueda deducir de ella propósito decisivo de enmienda, se le pondrá en libertad: en caso contrario, puede ordenar el tribunal la prolongación de la reclusión. La colectividad ha de estar protegida contra esos delincuentes. Podrá parecer duro el castigo, pero, como prueba la estadística criminal, ha tenido efectos favorables; los criminales temen el período de seguridad preventiva y la cifra de la criminalidad baja.

El nuevo pensamiento jurídico no persigue sólo una protección eficaz de la colectividad, sino también el castigo de todos los actos que antes quedaban impunes por una laguna de la ley. Hace algún tiempo que una niña de catorce años, martirizada física y psíquicamente por una madrastra sin conciencia, se vió inducida a suicidarse. Los padres habían sugerido a la niña repetidamente la idea de eximirles de su ingrata presencia. Se arrojó la niña a un río, pero pudo ser salvada. Según el derecho alemán, no es punible la tentativa de suicidio. ¿Y los padres, que habían impelido la niña a tomar la resolución del suicidio? Su proceder no difería mucho del de un asesinato, o a lo menos, de tentativa de asesinato. Y, sin embargo, con arreglo al antiguo derecho alemán no hubiera sido posible castigar a los padres ni siquiera como instigadores, porque el acto de la niña no era punible. En tiempos anteriores no se hubiera -siquiera incoado procedimiento. Pero ahora rige el principio que las lagunas de la ley no han de servir para alcanzar la impunidad, no han de proteger el acto cuyo castigo pide la conciencia jurídica del pueblo. Y, por tanto, el tribunal dictó en este caso fallo condenatorio de varios años de presidio, por tentativa de asesinato.

Estos dos casos pueden servir de ejemplo de la renovación jurídica en Alemania y muestran que el derecho y la jurisprudencia se basan en el principio de que no es el individuo lo importante, sino el interés colectivo. No rige la letra, sino el espíritu de la ley. No se puede separar el derecho de la moral.

Epistolario de OTEYZA

Dr. Luis Manuel de Bayle.
Managua.
Muy señor mío:

Permanecer sereno ante la muerte tiene un mérito indiscutible. Lo general es temerla. Y si también se la puede desear, ello es la excepción que la regla confirma. Pero aun esto de la serenidad se aparta. La propia Santa Teresa de Jesús, al decir

«que muero porque no muero»,

lo hizo con duplicada exaltación: mística y poética.

Encuentro así justificado el largo cablegrama que la **Associated Press** ha servido, refiriendo cómo usted, gravemente enfermo, en espera de la hora de morir, dispone tranquilo los detalles de su entierro y discute el lugar donde habrá de inhumársele. Constituye acto tal, noticia extraordinaria que divulgarse merece, como lo ha hecho la referida agencia cablegráfica, y que merece comentarse, según estoy haciendo con la carta presente, aunque no «por la resignación cristiana y la calma filosófica que demuestra».

Desde este doble punto de vista, he de decir a usted que ser enterrado en un sitio o en otro no es cosa de la que se deba uno ocupar, debiendo dejarla a cargo del prójimo. Para el cristiano toda la tierra es buena como tumba, con tal de que al sepultar en ella sea bendecida. Y para el filósofo... El filósofo ni siquiera necesita que la tierra cubra sus restos, con arreglo a lo manifestado por un gran maestro de la filosofía.

Hablábase delante de Diógenes de disposiciones póstumas, y él dijo: «Podéis abandonar mi cadáver a la intemperie». Alguien objetó: «Pero entonces te devorarán los perros». Diógenes convino: «Pues ponedme en la mano un palo, para que los espante al sentirlos llegar». «Es que, estando muerto, no los sentirás», replicó su contradictor. Y terminó la discusión Diógenes, diciendo: «Si no los siento da lo mismo que me devoren».

Va lo anterior en clase de único reparo que a la actitud de usted puede ponerse y para dar mayor fuerza al elogio que hago de su actitud. Por lo demás, magnifica encuentro la serenidad con que usted aguarda a la muerte, ocupándose, más todavía, preocupándose de dónde y cómo le darán sepultura. Admirable resulta, sí, semejante falta de temor a la que todos tememos, hasta los más desdichados, como aquel viejo y pobre de la fábula, tan pobre que tenía que portar leña y tan viejo que ni fuerzas le quedaban para la leña sostener. Recordará usted que, al caérsele el haz de los hombros a la muerte llamó, y cuando se le apareció ésta preguntándole qué quería de ella, repuso:

«Que me cargues la leña solamente».

Porque usted, señor Bayle, no lleva una vida así de desdichada, ni muchísimo menos. Usted es orador, poeta, médico y estadista, siendo, para complemento engrandecedor de todo eso, yerno del ex-presidente Roberto Sacasa, cuñado del ex-presidente Juan Bautista Sacasa, suegro del presidente actual Anastasio Somoza y padre de los ex-ministros Luis y Enrique de Bayle y de León de Bayle, ministro en funciones. Yo no sé como andarán las cosas en Nicaragua; pero a poco que anden al estilo de aquí, ¡menudas **botellas** tuvo, tiene y tendrá usted!

Por disfrutarlas ya puede anhelarse seguir viviendo muchos años. Que es lo que deseo a usted de todo corazón, esperando que su enfermedad no sea de fatal desenlace, sino que logre pronto alivio y curación completa. Y sin más que rogarle salude en mi nombre a su distinguida familia, me ofrezco suyo atento s. s. q. e. s. m.

Luis de OTEYZA.

La Habana, 4 de febrero de 1936.

Alejandro Korda, emperador del cine europeo

(De nuestra Redación Permanente en París)

Desde el año pasado, los periódicos ingleses hablan con insistencia de su elevación a la dignidad de par. ¡Par de Inglaterra! El que hace seis años sólo conocía a Inglaterra por algunas raras y cortas estadas en Londres, y hablaba apenas la lengua de Shakespeare, ¡se naturalizó inglés hace pocos meses!

París, capital de ilusiones y de... decepciones

El «escenario» comienza, como los de la mayoría de los «dramas sociales» ingleses, mucho antes de la Gran Guerra. En Budapest, docenas de jóvenes escritores, pintores, músicos, suspiran, piensan y sueñan con París. En el Café «New York», «Montparnasse Húngaro», un tímido joven, con rostro pálido y flaco, con lentes de bohemio, exclama con entusiasmo:

—El arte del porvenir, mis amigos, es el cine! Se dice que en París, en los estudios Pathé, se hacen películas que valen como cualquiera pieza de teatro!

Y quince días más tarde, el mismo joven pálido desembarcaba en París, en la estación del Este... para encontrarse al día siguiente, a las nueve de la mañana, delante de la entrada de los estudios Pathé.

—¿Qué quiere usted?—preguntó un portero distraído y majestuoso.

—He venido a París para aprender el arte cinematográfico, —respondió nuestro joven, reuniendo con cierta dificultad las palabras necesarias para expresarse en la lengua de Racine.

El portero le miró con desconfianza de alto abajo:

—Los señores de los estudios no tienen necesidad de nadie.

—Dígale al señor Pathé que me permita al menos mirarle trabajar.

Por desgracia, ese día, en el estudio, se estaba de mal humor. Y cuando el ujier regresó diciendo que el extranjero insistía para asistir por lo menos a la toma de vistas, se le dió la orden de echar a la calle al importuno visitante.

«Un pobre iluminado sin interés»

Otros se hubieran desalentado. En cuanto volvió a Budapest, Alejandro Korda fundó una revista cinematográfica. «Dentro de cincuenta años, el cine matará al teatro», escribió (estamos siempre mucho antes de la Gran Guerra) en uno de los pocos números de la nueva revista.

El joven redactor-jefe había empeñado hasta la camisa cuando un día la suerte pareció sonreirle al fin en la persona de Eugenio Janovics, director del teatro húngaro de Kolozsvar.

Janovics fué el primer hombre de teatro, no sólo de Hungría, sino de toda la Europa Central, en reconocer la importancia y el porvenir del cine. En tanto que en Budapest habían sido intentados apenas algunos tímidos ensayos en ese dominio, en Kolozsvar, ciudad de provincia de 60.000 habitantes, varias docenas de películas fueron elaboradas.

Un día, en el Café «New York» de Budapest, Janovics distingue al joven Korda hablando con entusiasmo a un pequeño grupo de amigos de los dos astros de «film» de la época: Max Linder y Valdemar Psylander.

—¿Quién es ese joven?—inquirió, sorprendido por el acento de sinceridad de sus palabras.

—Un pobre iluminado sin interés—respondió un comediante en boga.

Director de escenario a los 24 años

Empero, Janovics se aproxima al grupo de jóvenes en plena discusión:

—¿Tiene usted alguna experiencia práctica en materia de cine?—preguntó bruscamente a Korda.

El joven se volvió asombrado hacia su interlocutor que conocía de vista.

—No, —balbuceó turbado— es precisamente lo que me falta. Y sin embargo, ¡tengo tantas ideas magníficas! Juzgue usted: sueño, por ejemplo, en una gran película con diez mil figurantes, 300 decorados... La primera parte se representaría en alta mar, la segunda en la América del Sur, la tercera en... Pero, señor Janovics, ¿no me encuentra usted ridículo?

—No, amigo mío, no. La prueba es que vengo a proponerle que abandone Budapest, que suspenda su revista que le arruina y que se venga conmigo a Kolozsvar. Usted aprenderá rápidamente el lado técnico del oficio, y entonces le confiaré la dirección escénica de un «film» que quiero justamente realizar y que se llama «Fedora».

Quince años más tarde

En Kolozsvar, «el pequeño Korda», que al principio nadie toma en serio, se inicia progresivamente en el cine. Después de «Fedora», lleva a la pantalla «Magnas Miska», «La Abuela», «La Historia de una Máquina de Escribir», etc. Durante la Gran Guerra, trabaja en Budapest, luego se marcha a Viena y, más tarde, a Berlín. En fin, después de quince años, vuelve a París. Esta vez, las puertas de los estudios se abren más fácilmente ante él. Inclusive obtiene algunos éxitos como «Marius», «Fanny», «La Dame de chez Maxims».

Lleva a cabo todavía algunos ensayos cuando oye hablar de los esfuerzos de una compañía inglesa de buena voluntad que sueña crear un «cine inglés». Nos hallamos en la época de la devaluación de la libra esterlina. El dinero que se presta en París, cuando se trata de películas, a 20, 30 ó 40 por ciento, está a 3 ó 4 por ciento en Londres... ¿Y si intentare realizar en las márgenes del Támesis sus proyectos viejos de veinte años?

Habla apenas el inglés, conoce mal a Inglaterra. Un ex-periodista húngaro, casi sin dinero, sin relaciones en la City, se decide a jugar su última carta.

Sus primeros ensayos, entre los cuales un film con Elisabeth Berg,-ner son poco concluyentes. ¿Esta vez, deberá contentarse aún con éxitos medianos? Entonces, comienza a filmar «Enrique VIII», con Charles Laughton. El resultado: ¡un triunfo! El primero que una película inglesa haya obtenido en el mundo.

Cuando Korda desembarcó en Londres, declaró a los periodistas:

—Quisiera filmar, fotografiar el alma inglesa.

Lo logró magistralmente. Un pueblo entero adoptó esa película y la hizo suya. El rey la vió y volvió a verla, todo como los «dockers» de Liverpool o las solteronas de Glasgow.

Se ha hecho naturalizar inglés y mañana se llamará acaso: «Sir Korda of..» Las malas lenguas propondrían: «...of Café New York».

Y Korda sería el primero en reir de buen talante

Luciano COROSI

A TRAVES DE LA VIDA

PROEZAS DE LA IMAGINACION

Las personas de talento, y aun aquéllas que no lo tienen, dicen frases de mucha intención, que luego se repiten y se escriben para que sirvan de enseñanza. Sucede, también, que se atribuye a una de esas celebridades, lo que no ha soñado jamás en decir, pero que el verdadero autor sacrifica la paternidad con tal que prospere la agudeza que ha inventado. Así es que no hay que creer mucho en lo que atribuyen a filósofos, guerreros y estadistas, porque lo más probable es que estén «vírgenes» de lo que se les acumula.

Y prueba de ello es la repetida y vulgar relación de la frase de Sarah Bernhardt sobre los cubanos. La verdad del hecho es la siguiente:

Trajeron al Café de Tacón (que se llamaba «Salón Brunet») y a la mesa a que se sentaban, y en la que nada pedían, o si acaso un tardío café con leche, Gustavo Gavaldá, Prellezo, Serafín Ramírez, Ignacio Sastre y otros más periodistas y escritores de aquella época, vino —repito— la noticia de que Sarah Bernhardt se había molestado mucho porque el público entraba en la sala cuando se estaba declamando, y además no se cuidaban de guardar silencio. Como eso continúa haciéndose no creo que nadie pueda tomarlo por calumnia.

También mortificaba a la gran actriz que la puerta o hueco que da acceso a las lunetas no se pudiera cerrar, siquiera con una cortina, y que los concurrentes anduvieran por el pasillo y distrajeran a los actores en la escena. Y dicen que dijo:

—¡Eso no se hace en ningún país!

Y tal vez, incómoda, exclamó:

—«C'est sauvage!»

No está probado que dijera, efectivamente, que aquella conducta fuera «salvaje», pero como siempre existe la animosidad contra las cosas de valer y los que no podían entrar de «guagua» en el teatro eran enemigos declarados de la actriz y ha... de la Francia, la frase se comentó, fué la comidilla de varios días, porque entonces no había brujos ... quienes hablar y Gustavo Gavaldá sobre aquella misma mesa de mármol —que tan escasas consumaciones había visto— escribió la siguiente cuarteta:

«Aquí ha llegado Sarita,
La que dijo muy ufana
Que las gentes en la Habana
Eran indios con levita.»

La redondilla, bien pedestre, cayó oportunamente e hizo fortuna. Los que recordaron la letra tuvieron presente el espíritu y de ahí nació la creencia de que la insigne actriz nos había juzgado un poco duramente para nuestro amor propio.

Pero ello no fué óbice para que la compañía diera sus representaciones con gran contentamiento del público que la aplaudió a rabiar en «La Dama de las Camelias' y en las demás obras de su repertorio.

Aquella frase sirvió para criticarnos mutuamente y no molestó a nadie, primero porque había en ella un fondo de justicia, por virtud de nuestra malacrianza indiscutible que éramos, los criollos los primeros en reconocer, y segunda porque el indio ha sido siempre un personaje simpático con el cual nadie en Cuba tiene el más ligero parentesco.

El pobre Gavaldá, al morir, dejó también, frases que sólo constan en la memoria de sus viejos compañeros. Es el natural legado y la triste herencia de los que en Cuba han vivido de las letras, que para ser más inconscientes y volubles van a veces a hacer reputaciones que jamás se ganaron y a conceder ingenio y gracejo al que nunca lo tuvo.

Héctor de SAAVEDRA.

RENEE POTTS, ALONDRA DEL MAR

Palabras en torno a "Fiesta Mayor"

Renée Potts es uno de nuestros más finos espíritus dados al cultivo de la lírica. Calladamente, como quien pasa inadvertida, va dejando caer hojas y más hojas de su árbol poemático, siempre en primavera. Hace unos dos años, Renée hubo de ofrecernos un libro primoroso: «Romancero de la Maestrilla». Conviene señalar que estos poemas agrupados en libro, fueron premiados—cuando aún se encontraban vírgenes de la captación pública—por esa valiosísima colectividad que es el Lyceum. El triunfo de Renée Potts, en aquella ocasión, no hubo de sorprendernos. Hay demasiado oropel en las vitrinas literarias, para que aun el menos avisado no sepa vislumbrar dónde se encuentra el oro. «Romancero de la Maestrilla» es, quizás, uno de los libros más bellos dados a la estampa en los últimos tiempos en nuestro país. Romances de la maestrita dulce y talentosa, que va dejando, día tras día, algo de su espíritu—de su fino espíritu—en la formación de las niñas de su clase. Romances de la maestrilla que ha de lidiar—hora tras hora—con alumnas de raza, pensamiento e inteligencia disímiles, y para las cuales ha de tener, por igual, profunda dulzura y rico caudal de enseñanzas. Pero a la maestrilla—¡oh, cómo nos ha recordado esta maestrilla habanera a aquellas del «Corazón», de Amicis, que tanto nos deleitara en la niñez!—la ha salvado en todo trance la proximidad del mar. Su escuela se alza en el barrio porteño. En el barrio pleno de sugerencias, en que el alma se enriquece de ensueños pensando en las cosas que han de pensar los que llegan... y los que se van. Mástiles, velas blancas en el puerto azul, humo de una chimenea que es como el agitar de una banderola en la despedida. Y, por otra parte, las calles estrechas, los tipos inconfundibles de la gente de mar, las tabernas cosmopolitas. ¡Romancero de la Maestrilla! Libro que tiene olor a algas y que deja vislumbrar el color verdiazul de todo horizonte ilusionado. Una maestrilla fué al puerto. Y el puerto nos devolvió una desgranadora de rimas. Rimas captadas sobre el cielo de bahía, al igual que las gaviotas lucen la albura de su pluma sobre la policromía porteña...

—II—

Y ahora... Ahora, Renée Potts nos entrega otro haz de poemas. «Fiesta Mayor»: he aquí el título. Es el título de un libro que quiere ser tránsito de la autora, para volver después a su posición habitual de poetisa del puerto. No en vano prepara con amor y con esmero, su «Poemario de Bahía». Pero, he aquí que Renée Potts no ha podido evadirse del mar. Y es que el mar es una droga, algo que, a modo de sortilegio, habrá de aprisionarnos un día para jamás liberarnos. (¡Cuántas de mis páginas llenas de cosas de mar!) De pocos poemas consta este nuevo libro de Renée. Pero en ellos, no ha podido sustraerse al influjo del mar. Y es que el que junto a él ha vivido, pensado o dado rienda suelta a su fantasía alguna vez, oirá para siempre, como el susurro de una caracola, la canción del mar.

Entona Renée Potts su «Romance Mayor». Y sobre el rincón del zaguán, y la perdida alameda y los caminos campestres en que va situado el ritornello del pertinaz cantar amoroso, nunca éste ha de surgir tan potente y tan puro, tan bello y tan sonoro, como cuando a la inmensidad azul tiene por escenario:

«Los grumetes extranjeros
lo musitan en el mar,
mientras las barcas avanzan
al pairo de su compás».

Igualmente, en la «Interrogación de la lluvia», el mar—elemento de seducción—acapara lo mejor del fino espíritu poético de esta mujer que ha sabido navegar en el puerto con vientos bonancibles.

«¿Por qué interrogan los vientos
la cercanía del mar?
La playa sabe el secreto
de su rosa cardinal».

Tacto de mar. Sabor de brisa. He ahí dos frases de Renée en uno de sus poemas. Y en eso, precisamente estriba su jerarquía lírica. En haberle acertado al mar el tacto y en haberle robado a la brisa su sabor. Brisa marina, con gusto y regusto a sales, a silencios de océanos, a mensajes de islotes solos en la distancia.

En «Día-amor», Renée vuelve a ofrecernos la presencia de las cosas del mar, como un **leit motiv** de toda su canción. Primero:

«Marinos extranjeros de ingenua catadura
abrirán la inconsciente mampara de un figón...»

Y después:

«Y las olas cercanas, al suburbio costero
impondrán la ternura de su verde rumor».

Y como «Fiesta Mayor» es un preciado regalo espiritual, y, aunque quizás su autora lo haya querido, no marca un paréntesis entre el «Romancero de la Maestrilla» y «Poemario de Bahía»—al menos para los buceadores del litoral, como yo—he aquí que Renée vuelve al mar—¡y con qué unción!—en «Palabras en rima desigual para una melodía yanki».

Es éste, sin duda, el poema fuerte de «Fiesta Mayor», y en él ha estampado la autora—en gracia de belleza—estas líneas plenas de sugestión:

«En el mar, la tarde estuvo con nosotros,
y la noche con nosotros en el mar.
Las voces roncas de los goleteros,
corrían a la orilla opuesta,
a aquella otra orilla donde tus brazos
quisieron alzarme hasta un lucero,
porque yo fuera distante,
sólo atenta a la boga de tus besos
y al pairo de tus palabras de sal.
He de volver a la distante orilla,
a buscar la emoción de las barcazas,
a estudiar una canción de algas dolidas
y sólo hallaré la huella de tus palabras marineras;
¡tu amor ha sido tan hermoso!»

Y habrá de preguntarse después, con suavidad de brisa que acaricia los riscos en día tranquilo y soleado:

«¿Por qué no ver en tus ojos
la mansedumbre de las viejas arenas
y en tu contacto el saludo fresco
de las espumas y las olas nuevas?»

—III—

¡Cuántas páginas mías, Renée, dedicadas al mar! El mar es mi gran amigo de todos los tiempos desde que, niño de tierra adentro, supe asomarme a él y escuchar su poema, siempre renovado, en que se entremezclan, como en nosotros, míseros mortales, la magnanimidad y la cólera...

El mar—¡imán del puerto, siempre nuevo para nuestros ojos!—ha captado tus ansias líricas. Venga pronto, pues, tu «Poemario de Bahía», y llévanos, a bordo del esquife del ensueño, a navegar por la superficie verdiazul, mientras las madréporas y estrellas de mar tejen y entretejen los eternos poemas en que lo salobre es a modo de ambrosía para aquellos que saben del gusto y regusto de lo verdaderamente bello.

Renée: en aquella esquina del barrio marinero, vislumbro claridad. Desde la borda de mi admiración descubro que son luces. ¡Luces a barlovento! Faroles en la noche, que proclaman el buen rumbo de tu bergantín lírico, que navega por los mares de lo sutil, en derrotero del acierto. ¡Que los alisios te lleven a buen puerto!

Francisco C. BEDRIÑANA

M.E.C.D. 2016

Resumen de la Gaceta Oficial

DIA 2 DE FEBRERO.
PRIMER PLIEGO
Secretarías del Despacho

ESTADO
Decreto.—Trasladando a los Enviados Extraordinarios y Ministros Plenipotenciarios doctores Néstor Carbonell y Rivero y Anselmo Díaz del Villar.

GOBERNACION
Resolución.—Suspendiendo acuerdo del Ayuntamiento de la Habana.

HACIENDA
Decreto.—Concediendo autorización para plan de regalos a la Compañía Nueva Fábrica de Hielo S. A.

OBRAS PUBLICAS
Decreto.—Disponiendo se apliquen los sobrantes de la recaudación del Acueducto de la ciudad de Santa Clara para pago de tuberías.

AGRICULTURA
Dirección de Montes, Minas y Aguas
Solicitud de aprovecnamiento forestales a nombre de: Gregorio Sánchez Velázquez, José L. Menes y Comas, Domingo Santana y Alonso López Pellidero.

COMERCIO
Dirección de la Propiedad Industrial
Declarando caducadas las marcas internacionales: Triumphator, Metaferrin y Megaphen.
Concediendo depósito de la Patente del Brasil No. 17719 a International Hydrogenation Patents Company.

TRABAJO
Resoluciones números 181, 182, 189 y 191, cancelando pólizas y aprobando fianzas a los Corredores señores: Juan Jacobo Ledón Uribe, Joaquín R. Muntal, Martín Rodríguez y Gaspar Gilarrán, de la Pág. 1832.

EDUCACION
Decretos nombrando a Pedro F. Peñarando.
Comisionando al señor Juan José Sicre para que se traslade a Venezuela.
Decretos aceptando renuncia al doctor José M. Gutiérrez y nombrando a los doctores Remberto Chaumont y Alberto Monté y Marrero.
Declarando lesiva la reposición del señor Francisco Pita Castillo.
Declarando lesiva la reposición del señor Romero Misa Montalván.

DEFENSA NACIONAL
Ejército Constitucional.—Regimiento No. 7 «Máximo Gómez»
Citando a los familiares del Sargento fallecido Pedro F. Bravo y González.

SECRETARIA DE LA PRESIDENCIA
Resoluciones en recurso de alzada establecido por The W. Harry Smith Agencies Inc.
Tribunal Superior Electoral
Instrucción General.—Rectificando primer párrafo del Apartado 107 del Código Electoral de Emergencia.
Juntas Municipales Electorales del Centro de la Habana, Matanzas, Bolondrón, Los Arabos y Remedios.
Aviso de subastas para instalaciones de Colegios Electorales.

INTOXICADA

El sargento M. Dueñas, de la Segunda Estación, se constituyó en el Primer Centro de Socorro, donde fué asistida de una grave intoxicación Domitila Arenteros, de 28 años y de Angeles 75.

El Tónico que Vigoriza
COMPUESTO TUNISON
DE HIGADO Y AZUFRE
B 678
Se prepara en cápsulas sin sabor y en líquido.
De venta en todas las farmacias
6C

LAS ENFERMEDADES DE LA PIEL

LAS personas que han estado sufriendo años enteros de afecciones irritantes, molestas y obstinadas de la piel consiguen alivio casi instantáneo con el uso del Ungüento Cadum. Alivia el ardor y la picazón y empieza a cicatrizar la piel sensible, irritada o inflamada desde la primera aplicación. Durante muchos años ha probado ser de gran alivio para millares de personas en casos de eczemas, acne (barros), furúnculos, úlceras, erupciones, urticaria, ronchas, almorranas, comezón, sarna, heridas, arañazos, cortaduras, asperezas de la piel, lastimaduras, postemillas, escaldaduras, salpullido, mordeduras, costra, magulladuras, etc. Tenga mucho cuidado con las imitaciones.

Desde que dedico 3 minutos a mi bienestar... me levanto fresca y lozana!

Quien haya sufrido de estreñimiento —¿y quien no lo ha sufrido alguna vez? sabe a él se debe esa pesadez, mal aliento y muchas erupciones en el cutis. Pero los purgantes violentos de "efecto rápido" no son el remedio mejor. La manera más fácil y agradable de aliviarse del estreñimiento es mascando Feen-a-mint el chicle laxante. Másquelo tres minutos antes de acostarse. ¡Eso es todo! Al día siguiente se levanta usted fresca como una rosa. Con Feen-a-mint no hay malestares desagradables ni irritaciones. Toda la familia debe adoptarlo. ¡Y a los niños les encanta!

Feen-a-mint
EL CHICLE LAXANTE

Un RESFRIADO DESCUIDADO
SE TRANSFORMA PRONTO EN
TUBERCULOSIS PULMONAR
CATARROS, TOS, GRIPPE.
SE CURAN RADICALMENTE
—con el—
JARABE MARGARIS
Michel Delalande, 37 Avenue Marceau, PARIS (16me)

Viboreñas

Los santos de hoy

Santas Juana de Valois y Pascualina, y los santos Andrés Corsino, Aventino, Gilberto y Remberto.

Dedico mi más expresivo saludo a la distinguida dama Andrea Almansa de Sandoval, con doble motivo por el completo restablecimiento de su salud, pero aún impedida de recibir a sus amistades.

También lo dedico a la apreciable señora Andrea Fornaris de Rabanal, que será objeto de muchas demostraciones afectuosas por sus relaciones sociales.

Otra apreciable dama, Andrea Hermida viuda de Rodríguez Pozo, abuelita muy amada de las bellas viboreñas Zoila y Ada Pozo.

Presente tengo a la estimada amiga señorita Andreíta Hernández.

Con sus siete fechas, San Andrés me impide hoy dedicar un solo saludo a los señores y amigos así nombrados, ¡para evitarles molestias!...

Academia Nacional de Artes y Letras

En su local de Acosta y Compostela celebra esta tarde un acto de extensión cultural, a las cinco.

Los académicos de Pintura y Escultura, muy apreciables amigos señores Armando Menocal y Leonardo Morales, ocuparán la tribuna para disertar sobre los interesantes temas: «Cavilaciones sobre la decadencia actual del arte» e «Impresiones de un viaje por Suramérica».

Reitero las gracias al presidente, querido amigo Eduardo Sánchez de Fuentes, por su atención invitándome.

Club San Carlos

Con ejemplares actividades continúa la nueva directiva que ahora preside el querido amigo Eduardo Cañas y Abril sus labores de organización del gran festival de carnaval, señalado para la noche del sábado día 12, desde las nueve hasta las cuatro de la madrugada, con los mejores conjuntos musicales que ocuparán distintos lugares del elegante palacete carlista y sus terrenos, y los salones del Club Estrella, al fondo, con los que se comunicará.

Las distinguidas familias que nunca faltan a las fiestas de nuestro decano Club, empezarán en estos días a recibir sus invitaciones, advirtiendo que no será extendida una sola personal, ya que es muy módica la cuota.

Sigo advirtiendo que al inscribir las comparsas en la Secretaría, deben describirse los trajes y consignar los nombres de las señoritas y parejas que las forman.

Este gran festival de Carnaval será la máxima fiesta del Club San Carlos.

Hermoso niño

Con toda felicidad ha llegado al hogar de los jóvenes esposos señora Celia Torres y el cumplido amigo Miguel González Benítez, un viboreño más, muy hermoso y saludable.

Dedico a tan felices esposos mi más expresiva enhorabuena, deseando a su heredero la más venturosa y larga vida.

Honras fúnebres

Se celebrarán mañana, viernes, a las ocho y media de la mañana, en la iglesia de Jesús María que administra el virtuoso párroco querido padre Francisco Vega, en sufragio del alma de la que fué dechado de virtudes señora Arabia Valdés Castillo de Robles, en su tercer aniversario, y en el primero del señor Constantino Robles.

A tan piadoso acto invitan a sus amistades sus hijas las señoritas Arabia y Adelfa Robles y Valdés Castillo.

Ejercicios artísticos

Terminan hoy en el conservatorio «La Milagrosa», que dirigen nuestro querido compañero profesor de violín, señor José Valls y su esposa la excelente profesora, señora Margarita Pérez de Valls.

A las ocho y media de la noche los alumnos graduados celebran un concierto con obras de Beethoven, Handel, Debussy, Lecuona, Maschera, Verdi, Mozart y otros, a cargo de E González Mantici, Amparo Carrión, Armando Molina, Aída Hermida, Adelfa Virgili, Rosa Malet, Santiago García Ortega, Carlos Agostini y Emma Miranda.

Reitero al atento amigo José Valls y señora las gracias por su invitación.

Señorita Aída Rosa Rivero

Me complazco en consignar la muy agradable noticia de disfrutar ya de excelente salud tan distinguida y gentil viboreña, que ha padecido una fuerte afección bronquial por algunos días.

Dispónese la bella amiguita «Naní» a concurrir a las próximas fiestas carnavalescas, en preferencia el gran festival del Club San Carlos.

Le dedico mi más expresiva felicitación.

Sr. Gilberto Segovia

No echo en olvido hoy a tan estimado y distinguido convecino, siempre servicial y cumplido, por lo que incontables los cuenta.

Celebra sus días y hasta el hogar que preside su amada esposa la bondadosa dama Consuelo López llegarán numerosas demostraciones de afectos.

Yo le dedico mi más cariñoso saludo, deseándoles las mayores felicidades.

Por la iglesia de la Santa Cruz

Siempre existe una oportunidad para no olvidar que los RR. PP. Pasionistas están construyendo pacientemente el que será suntuoso templo, para nuestro más legítimo orgullo en nuestros sentimientos católicos, la iglesia de la Santa Cruz, en la calle Buenaventura esquina a la de Vista Alegre.

Y no se cae en ese olvido dedicándoles nuestras piadosas familias sus óbolos por modestos que sean, que sabrán apreciar tanto la acción como su valor.

El laborioso Hno. Ambrosio es la única persona autorizada por el R. P. Padre director para recogerlos, pasando a domicilio, previo aviso por el X-1464.

En memoria de algún ser querido e inolvidable, en acción de gracias por algún bien recibido, esos óbolos deben de ser dedicados a las obras de la iglesia de la Santa Cruz.

Urbano del Castillo.

ARTICULOS PARA CARNAVAL

Antifaces, collares, tarlatana, guantes, pulsos y gargantillas de gitanas. Galones, cintas, pallet, botones de metal y de piedras; flores, marabú y flecos.

BAZAR INGLES
Galiano y San Miguel

DEFUNCIONES OCURRIDAS AYER EN LA HABANA

Rogelio Urrutia, mestizo, 66 años, Animas 121.
Angela Rodríguez Montejo, blanca, 70 años, Indio 4.
Angel Herrera Domínguez, negro, 47 años, I. del Cáncer.
Joaquín Trías Crespí, blanco, 54 años, 10 de Octubre 104.
Lutgardo Mori Linares, blanco, 80 años, 10 de Octubre 104.
Paul R. Nickse Kullman, blanco, 61 años, Gral Lee 64.
Andrés Riveira Alvan, blanco, 49 años, Cerro 551.
María Machado, blanca, 61 años, Cerro 551.
José René Rodríguez, blanco, 48 años, Q. Benéfica.
Manuel F. Bouza, blanco, 58 años, Q. Benéfica.
América del Valle Pérez, blanca, 27 años, H. Lebredo
Fermina Alvarez, mestiza, 60 años, Cerro 591.
Pedro San Martín Gutiérrez, blanco, 68 años, 1er. centro de socorro.
Julia Vega, blanca, 55 años, Cerro No. 551.

RECIBIO GRAVES QUEMADURAS UNA NIÑA EN SU DOMICILIO

María Fernández Jiménez, de 16 meses de nacida y vecina de Esperanza número 110, fué asistida en el primer centro de socorro de graves quemaduras diseminadas por el rostro, cabeza, manos y pies.

Según declaró a la Policía, la madre del menor, Angela Jiménez Avila, su hija estaba en el patio de la casa, cuando se puso a bailar y tropezó contra un fogón, vertiéndose una olla en la cual estaba calentando agua.

CRONICA HABANERA

CLOTILDE ALACAN DE ARNOLDSON

Se engalana nuestra crónica de hoy con el retrato de la señora Clotilde Alacán de Arnoldson, joven y bella dama que frecuenta nuestros salones elegantes.

Es la esposa del estimado amigo Carlos Arnoldson, conocido y prestigioso ingeniero civil.

Reciba un saludo.

LA COMIDA DE ANOCHE.—En su gran mansión del Vedado, ofreció anoche una comida, la bella y elegante Condesa de Revilla de Camargo.

Ello fué para festejar al Conde del Rivero, Ministro de Cuba en Austria y ante la Santa Sede y a su gentilísima esposa la Condesa del Rivero.

Con gusto exquisito aparecía decorada la mesa.

Llevaba un centro de porcelana valiosísimo cuajado de flores.

Eran los demás comensales.

El general José Martí y señora Tetí Bances.

El señor Henry Senior y señora Elsa Penso.

El ingeniero Eugenio Rayneri y señora Rosita Cadaval.

El señor Atilio León y señora Eva García.

El señor Guido Campilli y señora Meche Roig.

Las señoras Ana María Menocal y Gloria Ricart de Martínez.

Y el señor Alfredo Zayas.

ESTELA ALONSO DE NODARSE.—En la clínica de Reyes se encuentra operada de apendicitis desde el martes, la joven y bella dama Estela Alonso de Nodarse.

La señora de Nodarse, tan estimada en nuestra sociedad, fué intervenida quirúrgicamente, por el doctor José Lastra, el notable cirujano, que se anota un nuevo éxito.

Las numerosas amistades de la gentil paciente vienen desfilando por la clínica para interesarse por su estado.

Un pronto restablecimiento le deseamos.

ANIMADO ALMUERZO. — Mary Mac Carthy, la bella señora de Gómez Cueto, reunió ayer en un almuerzo, a un grupo íntimo de sus amistades.

Se celebró el simpático «ágape», en su residencia del reparto que lucía engalanada bellamente con flores.

Después del almuerzo se jugó «bridge».

Rodeando a la señora de Gómez Cueto estaban damas tan distinguidas como la Condesa del Rivero, en honor de la cual se celebraba el almuerzo, Mina Pérez Chaumant viuda de Walsh, María Romero de Vieites, María Cárdenas de Zaldo, Rosita Cadaval de Rayneri, Renée Molina de García Kohly, Raquel de los Reyes de Carrerá, Celia Alvarez Rius de Gómez y Conchita Valdivia de Santo Tomás.

PANCHO MIRANDA. —Con toda urgencia, dada la gravedad del caso, fué operado ayer a las doce del día de apendicitis, el querido amigo Pancho Miranda y Otero, joven que disfruta de muchas simpatías en el seno de nuestra sociedad.

La operación la llevó a cabo el conocido cirujano, José Lastra, en la «Asociación Cubana de Beneficencia».

Formulamos nuestros más fervientes votos por la pronta mejoría del enfermo.

GRAN MUNDO.—En el «Habana Yacht Club», la aristocrática sociedad de la playa de Marianao, se celebrará hoy un gran almuerzo.

Almuerzo del gran mundo que ofrece la gentil e interesante dama Lolita de la Torre de Kohly para cumplimentar a la bella Condesa del Rivero.

El adorno de la mesa, fino, lindísimo, ha sido encomendado a la «Casa Trías» el acreditado jardín del Vedado.

Tema para la crónica.

POSTRER TRIBUTO.—Con un acompañamiento numeroso, en el que la sociedad habanera tenía su más selecta representación, fueron conducidos en la tarde de ayer hasta el cementerio de «Colón» los restos mortales de la que en vida fué austera y noble dama Narcisa Sapia viuda de Silva.

Aquel acto, postrer tributo a la desaparecida, constituyó una sentidísima manifestación de duelo en la que quedaron patentizados los afectos de que gozaba la extinta.

Entre sus hijos que la lloran sin consuelo cuéntase la señora Carmen Silva, esposa del doctor Oscar García Montes, hasta la que hacemos llegar nuestro pésame.

Pésame que hacemos extensivo al doctor García Montes y a sus hijos Pepito, Carmita, Teresa y Georgette.

Descanse en paz la desaparecida.

(Continúa en la página SIETE)

LIQUIDACION TOTAL
de todas las existencias de la
Casa Versalles

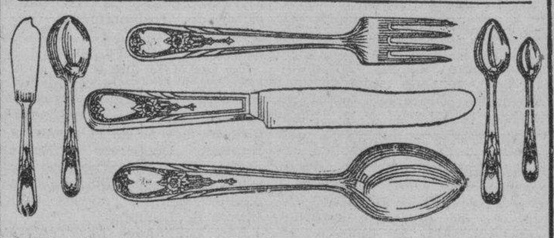

CUBIERTOS PLATEADOS DE GARANTIA
6 CUCHILLOS Mesa, (Hoja inoxidable)
6 CUCHARAS Mesa,
6 TENEDORES, Mesa,
6 CUCHARAS, Postre,
6 CUCHARITAS, Café,
1 CUCHARA Azúcar,
1 CUCHILLO, Mantequilla.
JUEGOS CON 32 PIEZAS $7.50

Tenemos el surtido completo en los ULTIMOS MODELOS DE
BACCARAT
QUE VENDEMOS A PRECIOS DE LA LIQUIDACION

VAJILLAS DE 30 PIEZAS, Desde $11.50

Miles de Artículos de NOVEDAD y CALIDAD
¡COMO NUNCA SE VENDIERON EN CUBA!
Casa Versalles
NEPTUNO 24, Frente al Teatro "Encanto"
(Servimos Pedidos al Interior)

Al costo y a menos!
¡Así estamos ofreciendo los más elegantes Sombreros en la
Liquidación PRE-BALANCE

Difícilmente podría concebirse una rebaja de precios más drástica y radical que la operada en el Departamento de Sombreros. Pero no hay que olvidar que nos hemos propuesto eliminarlo todo... hacer una "limpieza general". Y a estos precios, nadie vacila; todo el mundo aprovecha y compra. Hágalo usted también!

Hemos seleccionado para el diseño solamente seis modelos, entre muchísimos. Y con sólo echarles una ojeada, se advierte cuánto hay en ellos de línea moderna... con qué gusto están adornados... qué elegancia reflejan... Y aunque los Sombreros reproducidos pertenecen a las colecciones de fieltro, en diversas calidades, hay muchísimos otros Sombreros, de materiales finísimos y variados, que ostentan análogas o mayores rebajas aún. Será muy difícil que usted, Señora, no encuentre el modelo apetecido. Y, desde luego, imposible que usted haya pensado en adquirirlo tan barato.

Venga... Observe... y seleccione!

fin de Siglo
san rafael y águila, tlfs. m-5991-92-93

POR SOSPECHAS

El vigilante 1484, Francisco Suárez, de la Sexta Estación, arrestó a Emilio Céspedes Ulacia, de 19 años y de Obrapía 20W y Alfonso Argudín, de 26 años y vecino de Santa Clara 20, por acusarlo Julián Neris Madrigal, de 38 años y de Ayestarán 16 y medio, de haberlos sorprendido merodeando por Hospital y Zanja en actitud sospechosa. Los acusados no pudieron justificar el motivo de su presencia por dicho lugar y fueron remitidos al vivac.

HURTO DE UN RELOJ

Juan Pérez Hernández, de 22 años y de Oficios 70, denunció en la Segunda Estación, que dejó sobre su cama un reloj pulsera y al regresar notó que se lo habían hurtado.

QUEMADURAS

En el Centro de Socorro del Cerro, fué asistida de quemaduras menos graves, Tomasa Valdés Gallo, de 4 años y vecina de San Quintín 2, que sufrió en su domicilio al volcársele encima un jarro de agua hirviente.

IBA A AFEITARSE

Félix B. Landín y Menor, de 17 años y de Obrapía 95, fué arrestado por el vigilante 1394 F. Rubio de la Segunda Estación, porque al hacérsele sospechoso le practicó un registro, ocupándole una navaja barbera.

AMENAZAS

El vigilante 2732, Alejandro Leónn, de la Sexta Estación, arrestó a Luis F. Hiharro Marchant, de 24 años y de San José 126, por acusarlo la menor Olga Morales Nody, de 12 años y de San Rafael 87, de haberla amenazado.

M.E.C.D. 2016

ESCENARIO y PANTALLA

ENCANTO: «NITCHEVO»

«Nitchevo» es la breve historia de una angustia fisiológica. El espectador asiste al terrible espectáculo de dos hombres que se asfixian en un submarino hundido a cincuenta metros de la superficie. Y lo mejor que puede decirse de la eficacia realista del drama y de la labor de los actores—Harry Baur, entre ellos—es que el público se contagia de esa angustia y hasta experimenta en algunos momentos cierta sensación de claustrofobia.

Los submarinos en el cine están casi siempre destinados a irse a pique. Sobre todo desde que se ha descubierto que no hay patetismo más eficaz que el que induce esa paulatina muerte de los sumergidos, separados de la vida pletórica, de la vida marinera aireada y soleada por sólo una masa de agua que, para mayor sarcasmo, deja pasar a través de un hilo los rumores y las promesas de afuera. Lo terrible es esa muerte lenta de abajo, a unos metros de la vida de arriba, oyendo los clamores de ésta como pregones macabros, siguiendo con los auriculares, paso a paso, todos los grados de la desesperanza. Hace algún tiempo la prensa notició a todo el mundo el hundimiento de un submarino. Durante muchas horas los buzos estuvieron rondando la sumergida armazón. Se llegó inclusive a comunicarse con los tripulantes por medio de golpes sobre el casco imitando los puntos y rayas del alfabeto Morse. A pesar de la proximidad del auxilio, nada pudo hacerse para libertar a los encarcelados. Todo lo que se logró fué seguir muy desde cerca el trágico diagrama de su asfixia. Poco a poco se fué extinguiendo todo rumor de vida en la cámara hermética. El cable informaba hora tras hora al mundo sobre los toques cada vez más mortecinos de la tripulación muriente. Cuando cesó el último toque dejó de existir el último hombre. Se hizo entonces el más grande silencio que puede concebirse. el silencio abismal de los ahogados.

Aquel suceso tuvo su repercusión en el cine y a partir de él se rodaron numerosas películas con ese asunto. Recordamos, entre otras, una excelente de la Columbia, interpretada por William Holt. Esta «Nitchevo» o «La agonía del submarino» es una variante del mismo tema.

El motivo está relacionado con una fábula de contrabando de armas en que fatalmente se ve envuelta una artista de «music-hall», que luego será la esposa del comandante del submarino. Se trata de contrabandistas en gran escala, que tienen la buena precaución de fomentar ellos mismos de antemano las revoluciones en que han de utilizarse las armas con que trafican. Algo así como aquella «internacional de armamentos» de la pre-guerra, de la cual Basil Zaharoff, muerto el pasado año, era jefe supremo. El «Neptuno», submarino francés, sale en persecución del «Nitchevo», barco fletado por los contrabandistas. Descubiertos los traficantes, deciden jugarse el todo por el todo y disparan sobre el submarino con un cañón que llevaban debidamente camuflado en cubierta. El submarino riposta con un torpedo y hunde el barco. Pero él a su vez ha sido tocado antes de sumergirse y se va a pique. El verdadero drama comienza entonces. Toda la tripulación logra evadirse, excepto el comandante y su segundo, entre los cuales existe un caso de honor, por las relaciones de ambos con la esposa de aquél. Esta circunstancia hace más ríspido, más cortante el diálogo que en los últimos momentos sostienen ambos en una de las cámaras de la embarcación. Harry Baur, con recursos de gran actor, subraya sin excesivo énfasis el nerviosismo de estos momentos. En el gesto nimio, en el movimiento inmotivado, en el detalle aparentemente baladí es donde reside la fuerza de su labor. Al cabo, después de un planteamiento franco del problema, ambos se disponen a esperar la muerte. Pero la película tiene su «happy end», que viene a ser en este caso como el respiro necesario de un público contagiado ya por la asfixia de la pantalla. Nunca hemos hallado mejor justificación para un final a la norteamericana.

La película no se distingue por su rango estético ni por sus valores fílmicos. Pero sí por la eficacia de su dramatismo. Es la presentación escueta y minuciosa de la más grande tragedia que puede ocurrir mar abajo.

UNA CARTA DE BENITO PEROJO

Benito Perojo nos escribe. Perojo es, a nuestro juicio, el más certero de los directores españoles. Es el que tiene mayor habilidad técnica, más larga experiencia y más agudo sentido de la forma fílmica. A él se debe la que, según nuestro criterio, es la mejor película que se ha producido en España. Aludimos a «La verbena de la Paloma».

Perojo nos escribe para darnos cuenta del rodaje de «El barbero de Sevilla» y pedirnos, de paso, un asunto folklórico cubano para tratar de llevarlo a la pantalla, si es posible en la Habana misma, a cuyo efecto haría un viaje que, según sus palabras, anhela desde hace mucho tiempo.

A reserva de complacerle en lo segundo, vamos a dar brevísima cuenta al lector de las actividades de Perojo en relación con la bonita zarzuela del género chico que acaba de transcribir al idioma fílmico.

Los papeles principales de «El barbero» los han hecho Raquel Rodrigo, Estrellita Castro—que salió expresamente de la Habana para acometer el empeño—, Miguel Ligero, Fernando Granada, Roberto Rey y Tina Gasco.

Todos estos artistas son bien conocidos en Cuba, teatral y cinematográficamente. Raquel Rodrigo actuó aquí en las tablas con Manuel Rusell. Ponderamos también su labor como artista del cine en «La verbena de la Paloma». Es una figura delicada y fotogénica. Trabaja con naturalidad y gracia.

De Estrellita poco hay que decir. Todavía repercute por aquí el estruendo de su taconeo en aquella «jaca» suya de brioso galope.

Miguel Ligero es el gran gracioso del cine español. Lo conocemos «in corpore» y a través de la reducción fílmica.

Fernando Granada es aquel actor buen mozo que actuó en la Habana durante una memorable temporada de alta comedia presidida por el talento de Antonia Herrero.

Y Roberto Rey es el «chansonier» frívolo, muy experimentado en achaques cinescos y al que aplaudió toda la Habana cuando actuó en nuestra escena, acometiendo entre otras cosas una representación de «La Duquesa del Bal Tabarín» con nuestra admirable Luisa María Morales.

Buen reparto este de «El barbero de Sevilla». Ya antes Marcote, el activo colaborador y hoy sustituto de Norberto Soliño en las oficinas de la Cifesa de la Habana, nos había mostrado algunas fotografías de esta película. Lo que más nos admiró en ella es el montaje de los «sets». Son verdaderamente lujosos y de un gusto exquisito. Responden, además, de un modo estricto, a la época de la acción. A juzgar por estos escenarios, «El barbero de Sevilla» es una de las más propias y suntuosas producciones españolas.

«El barbero» lo veremos este año en nuestros cines. Otro tanto cabe decir de «Carmen», producción con Imperio Argentina y dirigida por otra destacada figura del cine hispano: Florián Rey. También hemos visto «fotos» muy interesantes de esta producción.

Otras dos películas ya terminadas están ya camino de la Habana: «Bohemios», inspirada en la zarzuela de su nombre, y «Las cinco advertencias de Satanás».

Soliño, distribuidor para toda la América de estas producciones, estará en la Habana dentro de este mes. Comenzará entonces una nueva época de éxitos brillantes para la cinematografía española, fatalmente interrumpida en un momento de verdadero auge por la guerra civil.

Francisco ICHASO.

HOY ENCANTO RIVIERA
GRAN EXITO!!! 2 EXTRAORDINARIOS "HITS" International
EL DRAMA GIGANTE!!
"NITCHEVO"
y la vertiginosa aventura a 10.000 pies sobre el mar
NEW YORK SIN ESCALA
30¢ TARDE Niños 20¢ 40¢ NOCHE
LUNES PRE ESTRENO! Artistas Unidos presenta Un NUEVO IDOLO! JOHN HALL Dorothy Lamour en Una turbulenta historia de pasiones primitivas en escenarios de Belleza infinita...
"HURACAN"
La película mas soberbia de todos los tiempos

Cartel del Día

POR LOS TEATROS:

NACIONAL: A-6700.—Desde las 3 y 45: Los aviones de la muerte y comedias. A las 5 y 45 y 9 y 45: Señoritas de 1938.
MARTI: M-2724.—Desde la 1 y 30: Espías de Napoleón y Tres señoritas a la moderna. A las 5 y 30 y 9 y 30: la revista Multicolor.
PRINCIPAL: A-6737.—A las 9: El negro corsario y Viveza criolla.

POR LOS CINES:

CAMPOAMOR: A-7054.—A todas horas: La calle de la alegría, Mujeres de la noche y revista.
ENCANTO: M-6055.—A todas horas: Nitchevo, New York sin escalas y revista.
ALKAZAR: A-6869.—A todas horas: Heidi, El paraíso del amor y comedia.
AUDITORIUM: F-4455.—A las 5: El concierto de Lecuona. A las 8 y 30: Rancherita y Después de aquella noche.
TRIANON: F-2403.—La luciérnaga y Prometo pagar.
RIVIERA: F-2040.—Nitchevo y New York sin escalas.
PAYRET: A-7157. — Bradock vs Farr, Música para mi dama y Contra la corriente.
NEPTUNO: M-1515.—Angel y Almas en el mar.
RADIO-CINE: M-1407.—El submarino trágico y Tú eres mi estrella.
ROXY: FO-3255.—La doncella de Salem, Radio bar y episodios.
RIVOLI: FO-1130.—El gran misterio del aire (serie de episodios).
REINA: M-2272.—Es mía y Cinco días de vida.
RIALTO: M-1831.—Cenizas del ayer y Marino en tierra.
LARA: M-2421.—Rumbo al infierno y El niño del cuento.
PRADO: M-2322.—Saratoga y La divina coqueta.
VERDUN: A-9206.—La fuga y Hay rubias peligrosas.
ACTUALIDADES: M-5575.—El misterioso Mr. Wong y Carros blindados.
LIRA: M-4474.—Madres culpables y La destrucción del vicio.
MAJESTIC: M-4477.—Lo enseñaron a matar y Deslices.
INFANTA: U-3700.—Cielito Lindo y Rendición.
CUATRO CAMINOS: M-3676.—Cielito lindo y Bajo el manto rojo.
OLIMPIC: F-6263.—El misterioso Mr. Moto y Los grandes de Londres.
VIVES: F-3128.—Allá en el lejano Oeste y Un mal sujeto.
GRIS: F-4292.—Temerarios del mar y Lágrimas de mujer.
MODERNO: X-1305.—Cielito lindo y El hombre que volvió a la vida.
NORMA: X-2331.—A la orilla de un palmar y Tras la reja.
WILSON: U-5863.—La última noticia y Así es la mujer.
MAXIM: U-7049.—Día de la risa, comedias y cartones.
INGLATERRA: M-5527.—La última noticia y Así es la mujer.
CUBA: M-9796.—No basta ser madre y Vaya un angelito.
SALON ROJO: M-4794.—Ritmo loco y Campeón de guantes blancos.
UNIVERSAL: Egido y Monte.—El superfenómeno y El diablo suelto.
BELGICA: A-9128.—Yo asesiné y La esquina del pecado.
VIOLETA: M-3238.—Callejón sin salida y Espionaje internacional.

HOY PAYRET HOY
DOBLE GRAN PROGRAMA R.K.O.
"La Pelea BRADDOCK vs. FARR"
"MUSICA PARA MI DAMA" por el tenor Nino Martini
La producción en español
CONTRA la CORRIENTE con Luana Alcañiz
20¢ Hasta las 6½ 30¢ Después Niños 15¢ Tertulia 10¢
Mañana OTRO FORMIDABLE PROGRAMA! "ANGEL" Marlene DIETRICH
"AMAPOLA del CAMINO" con Tito GUIZAR y Chato ORTIN
"La CASA es SERIA" con Imperio ARGENTINA y C. GARDEL
PAYRET DESDE el LUNES 7
ESTRENO en CUBA
INTERNATIONAL presenta a RAFAEL ARCOS
QUE TIO mas GRANDE
Un TERREMOTO de CHISTES!!
Una TEMPESTAD de RISAS
HOY VERDUN HOY
GRAN EXITO
AFA presenta la magnífica producción Argentina, plena de acción, de romance y de alegría, TITULADA
LA FUGA
Con SANTIAGO ARRIETA, NINI GAMBIER, TITA MERELLO y FRANCISCO PETRONE.
20 Tarde - 30 Noche - 15 Niños - 15 Tertulia
MARTES 8 --- ESTRENO EN CUBA
SOL DE PRIMAVERA
con HERMINIA FRANCO y FLOREN DELBENE
PRONTO: ADIOS BUENOS AIRES con Ernesto Lecuona, Esther Borja y T. Lusiardo
LA LEY QUE OLVIDARON con Libertad Lamarque y Santiago Arrieta.

RADIO CINE HOY
GRAN EXITO del DOBLE PROGRAMA WARNER!
"EL SUBMARINO TRAGICO" con Pat O'BRIEN George BRENT y WAYNE MORRIS y toda la flota americana de submarinos!
ADEMAS "TU ERES mi ESTRELLA" con Donald WOODS
EL MEJOR PROGRAMA A PRECIOS POPULARES!
30¢ hasta las 5½ 40¢ Después Niños 20¢ Tert 10¢
LUNES METRO presenta una comedia que le hará GRITAR... REIR... EMOCIONARSE y PATEAR...
CONSTANCE BENNETT · CARY GRANT "FANTASMAS BOHEMIOS"
Además "EL VIEJO BORRACHIN" con Wallace BEERY
No falte el LUNES a RADIO CINE

EL GRAN CONCIERTO DE ESTA TARDE EN EL "AUDITORIUM"

ERNESTO LECUONA, el primer compositor de Cuba; la inimitable Rita MONTANER; la debutante Blanquita GOMEZ, y Lita MAR, (la Lily Pons en miniatura), principales atracciones del gran concierto de esta tarde, a las 5 en punto. A esta grandiosa fiesta prestarán también su valioso concurso Esther BORJA, Ernestina LECUONA, Sarita Jústiz, Zoraida Marrero, Ofelia Fuentes, Tomasita NUÑEZ, la Orquesta Femenina de 56 profesoras y la de La Habana, de 50 músicos

Quedan muy pocas localidades disponibles, a los precios de $1.00 las lunetas y 30 CENTAVOS la tertulia

GRAN EXITO DE «NITCHEVO» EN EL ENCANTO

Un programa con un millón de fuertes emociones. Dos películas para helarle la sangre al más ecuánime: «Nitchevo» o «La agonía del submarino» y «New York sin escalas».

Ayer fueron estrenadas estas dos magníficas films, siendo objeto de los más calurosos y entusiastas comentarios de la distinguida concurrencia que asistió ayer a este aristocrático teatro. Hoy, y hasta el domingo inclusive, presenta nuevamente este monumental programa. Además se exhibe la hilarante comedia «Alegre y despreocupado» y el Noticiario Fox Movietone. «Nitchevo» o «La agonía del submarino», se exhibe exactamente a las 3, 6.30 y 10.30, y «New York sin escalas», a las 4.30 y 8.50. La función es continua desde las 2.1|2 de la tarde y los precios 30 centavos entrando antes de las 5 y media y 40 centavos después. Niños, 20 centavos.

El lunes, en día de gran gala, colosal pre-estreno del espectáculo más soberbio nunca presentado por la pantalla, «Huracán», la suprema creación del genial Samuel Goldwyn, con la colaboración del «As» de los Directores, John Ford. Hace su debut en esta film de proporciones gantescas, un nuevo ídolo, John Hall, quien se ha robado el corazón de todas las muchachas de Norte-América, con la colaboración de Dorothy Lamour, Mary Astor, C. Aubrey Smith, Raymond Massey y miles de extras. ¡Una turbulenta historia de pasiones primitivas en escenarios de belleza infinita...! Filmada con un costo de más de $2.000.000.00. Es un romance de ternura y amor fascinantes, y en los escenarios de una jurante belleza tropical de las islas de los mares del sur, este film «clásico», con una acción que enardece, un interés que ipnotiza y una perfección técnica inaudita en los anales de la cinematografía, constituye un más valioso e imperecedero de los regalos para todos los públicos del mundo. «Huracán», el cataclismo tropical, que la ciencia del hombre no ha podido controlar, traído a la pantalla con un realismo extraordinario que estremece e impresiona y asombra...!

NOTAS

HOY: «LA CALLE DE LA ALEGRIA» EN EL CAMPOAMOR

Visite los cabarets y clubs nocturnos más famosos de New York, desde su luneta, viendo y oyendo los más célebres artistas que divierten a los newyorkinos, desde hoy, con el deslumbrante hit musical de Artistas Unidos, «La calle de la Alegría». Musical en grado superlativo... Más alegre que una castañuela... y con su parte dramática, que toca arrobadoramente el espíritu... Eso es «La calle de la Alegría», un coctel de múltiples emociones... Ritmos que enloquecen... Canciones que embrujan... Extravagancias que cautivan... Trama que subyuga. Brillantemente interpretada por Ian Hunter, Leo Carrillo, Pat Patterson, Kenny Baker, Zasu Pits y las más famosas estrellas de los clubs nocturnos de la calle 52, la calle más alegre y caliente de mundo...! Otra atracción de este monumental programa, es el estreno del estremecedor y crispante drama de la Columbia, «Mujeres de la noche», con Don Terry y Jacqueline Wells. La más vigorosa denuncia contra los gangsters que lucran en un negocio tan bochornoso como brutal y salvaje...! La cruel odisea de las infelices muchachas cuya vida se reduce a deambular por los salones de baile... de a 10 centavos cada pieza...! Completa el programa el Noticiario Fox Movietone. Los precios, 20 centavos de 1 y media a 5 y media y 30 centavos después. Niños, a todas horas 15 centavos y tertulia, 10 centavos.

Martes, otro estupendo programa. Leslie Howard, Joan Blondell y Humphrey Bogart, en la divertidísima super-comedia «Hollywood se divierte» y estreno en Cuba de la deliciosa producción «Periodista improvisada», con Wendy Barrie, Kent Taylor, Walter Pidgeon y Dorothea Kent. Vea el más gracioso de los secuestros, en el cual la victima insiste en permanecer secuestrada, a pesar de las protestas de los asustados secuestradores...!

AUDITORIUM: EL MAGNO ACONTECIMIENTO DE ESTA TARDE

Esta tarde, a las 5 en punto, Ernesto Lecuona, el insigne compositor cubano, ofrece al público habanero, desde el palco escénico del teatro «Auditorium», su último gran concierto de la presente temporada en el que han sido incluídas las más grandes atracciones artísticas y musicales. Ernesto Lecuona, en su eterno afán de complacer al público, lleva esta tarde al «Auditorium» a Lita Mar, a quien llaman «La Lily Pons en miniatura», preciosa chiquilla de 9 años, que interpretará primorosamente el «Escucha, ruiseñor», de Lecuona, a cuyo final logra un Mi bemol sobre agudo. Blanquita Gómez, bella soprano camagüeyana; las Hermanas Márquez, populares cancioneras orientales y la plana mayor del Maestro, integrada por artistas tan mimadas del público, como Rita Montaner, Esther Borja, Hortensia Coalla, Tomasita Núñez y Amalia Martos. En un simpático homenaje a la música argentina escucharemos «Mal de amores», de Francisco Canaro; «Pienso en ti», de Julio de Caro y otras.

Nueve son los estrenos de esta tarde. Llevan la gloriosa firma de Ernesto Lecuona; «Vals Poético», «Mazurca», una mazurca que viene a retar a «La Comparsa»; «Mala mujer» y «Tus ojos son dos estrellas». Ernestina Lecuona nos dará a conocer «Como tú me has querido», «¿Por qué me río?» y «No lo supiste comprender». Arturo Guerra estrena «Flor de ilusión» y el joven y valioso compositor cubano Rodrigo Prats su criolla-bolero «Bésame». En segunda audición escucharemos los últimos hits de Lecuona: «Flor de Loto», «Serenata» y todos aquellos números que tan decisivamente triunfaron en los conciertos del «Nacional».

En el indispensable concierto de piano que ejecutará Lecuona, el Maestro interpreta «Vals Poético», un estreno suyo; «Nocturno en Mi bemol», de Chopín y «Mignon», una polonesa de Thomas Pease. Además, un arreglo precioso de «La Comparsa», estrenado recientemente en New York, «Tus ojos y tu boca», «Bruca Maniguá» y muchas más.

La Orquesta que tendrá a su cargo esta tarde el acompañamiento musical está integrada por 106 músicos, de los cuales 56 son bellas señoritas profesoras y 50 de la Orquesta de la Habana. Cooperan brillantemente Sarita Jústiz y Ernestina Lecuona, como pianistas, y Bola de Nieve, tan popular siempre en los conciertos típicos de Lecuona.

Las localidades para el concierto de esta tarde, que están casi agotadas, tienen un precio al alcance de todas las fortunas: Un peso vale la luneta numerada, 80 centavos el primer balcón numerado; 60 sin numerar y 40 y 30 centavos, respectivamente, el segundo balcón.

INFANTA · CUATRO CAMINOS · MODERNO
HOY GRANDIOSO ESTRENO!
"CIELITO LINDO"
"CHAFLAN - ARTURO de CORDOVA - LUPITA GALLARDO
La glorificación de la música mexicana!!! Distribuida por CONTINENTAL Films
HOY
ESTRENO DE LA CIA «GARRIDO-PIÑERO»
"VIVEZA CRIOLLA"
SAINETE REVISTA DE AGUSTIN RODRIGUEZ Y R. PRATS.
ADEMAS «EL NEGRO CORSARIO» — TEATRO DE LA COMEDIA. 40 y 30 CTS.

MARTI: GRAN ESTRENO DE LA REVISTA «MULTICOLOR»

A la 1 y 30 comienza la acostumbrada función de Radioescenario con el programa cinematográfico que integran dos películas de alta categoría artística: «El espía de Napoleón», cuyo «role» principal incorpora Richard Barthelmess, film de corte histórico altamente emocionante, y «Tres señoritas a la moderna», protagonizada por Deanne Rurbin, el último lucero que ha asomado en el horizonte de Hollywood. ¡Bellísimos fragmentos operáticos y lindísimas canciones interpretadas por una artista de hermosa y gratísima voz!

A las 5 y 30 y 9 y 30 p. m. en la escena la gran revista de suma espectacularidad y fino humorismo «Multicolor» en la que actúan Jorge Escudero, el magnífico intérprete del alma gaucha, con sus guitarristas Torres y Francés, María Pardo, la pareja Lazo D-Argós, la guapísima Estelita Echazábal, el simpático Guillermo Moreno, Merceditas Sola, Roberto de los Reyes, Alvaro Suárez, Angel Vilches, Hilda Calvo, y muchas estrellas más.

Además evoluciones por las hermosísimas segundas tiples.

Orquesta de Radioescenario bajo la batuta del Maestro Betancourt.

Coreógrafo: Eduardo Muñoz, «El Sevillanito».

Radiotrasmisión del espectáculo por la radio en onda corta y larga.

Precios populares: Tarde, luneta 30 centavos, tertulia 10 centavos, noche, luneta, 40 centavos, tertulia, 15 centavos, niños a cualquier hora, 15 centavos.

Mañana, a las 12 de la noche, gran tanda extraordinaria.

El domingo, a las 10 a. m., función dedicada a los niños, homenaje a Popeye.

Tercer episodio de «El nuevo Robinson Crusoe», películas cómicas, y la magnífica «Revista Internacional» por la Compañía Infantil de Radioescenario.

¡Un regalo para cada niño que asista!

Mayores, 30 centavos. Niños, 20

Pronto: «La Isla de las Perlas». La gran revista de actualidad, original de Alvaro Suárez, el afortunado autor de «Llave, mucha llave!»

EXITO DE «NITCHEVO» EN EL RIVIERA

Nuevamente presenta hoy la empresa de este elegante teatro, los dos magníficos estrenos que ayer obtuvieron los más calurosos y entusiastas elogios de nuestro público: «Nitchevo» o «La agonía del submarino» y «New York sin escalas». Completa el programa el Noticiario Paramount. Los precios, 30 centavos por la tarde y 40 centavos por la noche. Niños, tarde y noche, 20 centavos y tertulia, 15 centavos.

Lunes y martes, serán dos días inolvidables en la historia de este teatro. Dos fechas gloriosas. Esta empresa, para inaugurar oficialmente las nuevas lunetas, ha decidido celebrar dos soberbios pre-estrenos, el lunes, «Huracán» y el martes «La vuelta del ruiseñor». «Huracán» es el espectáculo más extraordinario nunca visto en la pantalla...! Una turbulenta historia de pasiones primitivas, en escenarios de belleza infinita...! La suprema creación del genial Samuel Goldwyn, con la colaboración del «As» de los Directores, John Ford. En «Huracán» hace su debut John Hall, un nuevo ídolo...!, con la colaboración de Dorotny Lamourt, Mary Astor, C. Aubrey Smith, Raymond Massey y miles de extras. Filmada con un costo que sobrepasa la fantástica suma de 2 millones de pesos...! «Huracán», el cataclismo tropical que la ciencia del hombre no ha podido controlar, traído a la pantalla con un realismo inaudito, que fascina, estremece y anonada...!

El martes, como ya dijimos anteriormente, la excelsa diva Grace Moore, favorita de todos los públicos del mundo, superando todas sus anteriores creaciones, en «La vuelta del ruiseñor». Los precios que regirán para estos dos días, «únicos», serán, 60 centavos por la tarde y 80 centavos por la noche.

¡Una fecha memorable...!
LUNES 14 PAYRET
La mas sentimental y romántica Joya del cine español! con la MARAVILLOSA PERSONALIDAD de una ESTRELLA incomparable!
Rosita DIAZ en "LA VIDA BOHEMIA" con Gilbert ROLAND - Miguel LIGERO - Jose CRESPO Juan TORENA - Romualdo TIRADO - Carlos VILLARIAS
Una COLUMBIA

CITACION DE LOS PORTEROS Y TAQUILLEROS

Esta sociedad, celebrará Junta General y de Elecciones, el próximo domingo, día seis de los corrientes, a las 9 de la mañana, en el local social de Amistad 28, altos.

Legaliza el derecho a voz y voto de sus asociados, la posesión del recibo del mes de noviembre del próximo pasado año.

El Presidente interesa la asistencia al referido acto.

(Fdo.) Santiago Iñiguez, Secretario.

Más Escenario y Pantalla y las Gacetillas en la página OCHO

LUNES ALKAZAR
S.M. CANTINFLAS
El REY de la ALEGRIA y MEDEL SU PRIMER MINISTRO en la super-graciosísima farsa en ESPAÑOL "ASI ES MI TIERRA"
Un "CAÑONAZO" ARTISTAS UNIDOS

NACIONAL: «SEÑORITAS 1938» Y «AVIONES DE LA MUERTE»

Estos serán los últimos días que presentará el teatro «Nacional» el maravilloso espectáculo de las «Señoritas de 1938», la hermosa revista que ha sido tan aplaudida por el público de la Habana.

Hoy comienza la función a las 3 y 45 p. m. con el programa cinematográfico en el que figura la magnífica producción de la RKO. «Los aviones de la muerte» cuyo «role» principal anima un actor de categoría: Chester Morris.

El horario de hoy es el siguiente: A las 4.45 y 9.00 p. m. «Los aviones de la muerte», la emocionantísima film.

A las 5.45 y 9.45 p. m. la más bella y espectacular de todas las revistas: «Señoritas de 1938» en la que se presenta una constelación de refulgentes estrellas del arte, entre las que se destacan Alpha Thylene, la atracción del mundialmente conocido teatro parisino «Follies Bergere»; Margarita del Castillo, la hermosísima y archisimpática vedette mexicana, Virginia Stewart, excelente bailarina acrobática, Redford and Wallace, los maravillosos artistas que hacen del malabarismo el más emocionante de los números, y las doce lindas y esculturales «girls» del más aristocrático «night club» de Miami: el «Royal Palm», cuyas evoluciones coreográficas en «William Tell», «Blanco y Negro» y «Soldaditos de Chocolate» elevan el baile a una categoría de primer plano.

En varios cuadros criollos de que consta la revista actúan el negrito Acebal, Paco Lara, Pepe del Campo, y la magnífica soprano Zoraida Marrero.

Para que toda la Habana pueda admirar el maravilloso espectáculo «Señoritas de 1938» han sido acordados los siguientes precios: Lunetas (tarde), 50 centavos; noche, 60 centavos; tertulia, 20 centavos y paraíso, 15 centavos. Las localidades están numeradas y la función es continua pudiendo el público entrar y salir del teatro cuando le plazca.

La próxima semana tendrá lugar un acontecimiento teatral de alta jerarquía: la presentación en Cuba de «Azucena Maizani», «la trágica del tango» y el «Trío Típico Argentino».

¡¡166!! HORAS LLEVA YA EL CRUCIFICADO del TEATRO ALKAZAR VEALO en el VESTIBULO SOLO 10¢ TARDE Y NOCHE

M.E.C.D. 2016

EMULSIÓN 'KEPLER'

(Marca de Fábrica)

DE ACEITE DE HÍGADO DE BACALAO CON EXTRACTO DE MALTA

Robustece a los niños en todos los períodos de su desarrollo. Favorece la buena formación de la dentadura y de todo el sistema óseo

Frascos de dos tamaños en todas las Farmacias y Droguerías

BURROUGHS WELLCOME Y CÍA., LONDRES

Sr. P. 2206 Copyright

Juzgado por la Audiencia el joven celoso que causó graves heridas a su prometida, al atacarla en su casa

El defensor alega que, caso de condenársele, deben serle apreciadas las atenuantes de arrebato y obcecación. El viernes se reunirán los letrados habaneros, almorzando

Fué juzgado ayer por la Sala Quinta de lo Criminal de la Audiencia el joven Juan Manuel García Pérez, autor de las lesiones graves a su prometida señorita Secundina Pérez Quino, a la que acometió con un cuchillo de punta en el domicilio de San Antonio de los Baños el 12 de septiembre del pasado año, siendo origen del hecho los celos. Apareciendo de las actuaciones que el procesado causó seis graves heridas a la muchacha, y colérico, al huir ella, continuó esgrimiendo el arma contra el sillón en que ella estaba sentada y al que produjo daños de consideración. El Fiscal, vistas las pruebas, mantuvo los cargos, pidiendo que García Pérez sea castigado con la pena de un año y diez meses de prisión, debiendo indemnizar a Secundina con la suma de $100, además de diez días de arresto por la falta de uso de arma. La defensa, que estuvo a cargo del doctor Aníbal Romero Jordán, pidió que a su defendido se apreciara la atenuante, muy cualificada de arrebato y obcecación, caso de ser condenado, quedando el juicio concluso para fallo.

Otros juicios en la Audiencia, fueron: contra Sacramento Marina, por estafa; como el Fiscal no acusara y al acusador se dió por decaído en su derecho, el Tribunal, Sala Primera de lo Criminal, acordó sentencia absolutoria, siendo defendido aquél por el doctor Julián de Solórzano, hijo. Estaba acusada en este caso la entidad García y Díaz, Limitada, la cual, como se desprende, resultó abuelita, también.

Contra José Eligio Guevara, por lesiones graves imprudentes, manteniendo el Fiscal, el cual también sostuvo contra Julio o Santiago Chong, por delito contra la salud, y contra Bartolo Pérez y Felipe Pérez, por hurto.

El proceso por fraude en la Renta de Loterías

El doctor José Garcilaso de la Vega, defensor de Enrique C. Alfonso, jefe del Negociado de Intervención de la Renta de Loterías en el proceso que se sigue por fraude en esa dependencia, ha interesado del Juzgado que conoce del asunto la práctica de diversas diligencias de prueba, encaminadas a demostrar la inculpabilidad de su cliente. De un momento a otro se resolverá, además, la situación procesal del citado Alfonso, el cual está privado de libertad, en el vivac de esta capital, dictando el Juzgado auto para resolver la expresada situación.

El almuerzo de confraternidad de los Letrados habaneros

Para el día 11 de los corrientes, viernes, está fijado el almuerzo de confraternidad mensual que celebrarán los letrados de esta capital, cuarto de la serie organizada por el Colegio de la Habana y que tiene por objeto estrechar los vínculos de afecto entre la clase togada. Será en el Hotel Bristol, a la una de la tarde.

Gravísimo estado de una joven que pasó al Hospital

Se ocasionó quemaduras por todo el cuerpo, ante su situación económica

Ayer intentó suicidarse por medio del fuego la joven Leonides Guerra Mendoza, natural de Matanzas, de 21 años de edad y vecina de 10 de Octubre 261.

Para llevar a cabo sus propósitos, la joven se encerró en el baño de su domicilio y después de impregnarse las ropas con alcohol, se prendió fuego, siendo conducida al cuarto centro de socorro, donde se le prestó asistencia.

El teniente Robledo, al mando de la Oncena Estación y el vigilante 2,223, Raúl Alonso, iniciaron las oportunas diligencias.

Declaró la joven a la Policía, que con motivo del mal estado económico por que atraviesa en unión de su esposo Ricardo Galleonet y Muela, determinó privarse de la vida.

Vigilante quemado

Al estallar un reverbero en su domicilio, se produjo quemaduras de carácter menos grave el vigilante 5025, Manuel Lage Díaz, de 37 años de edad y vecino de Durege 264. Fué asistido en el Hospital de la Policía por el médico de guardia doctor Santana, iniciando las oportunas diligencias el cabo 50, J. Chavez, de la Oncena Estación.

Menor intoxicado

El menor Orlando O-Farrill Sánchez, de 1 año y vecino de Serafines 11, se produjo anoche una grave intoxicación, al ingerir un poco de luz brillante.

CASUAL

El sargento Francisco Tejera, de la Quinta Estación, se constituyó en la Clínica Nuestra Señora del Pilar, donde fué asistida de lesiones graves Antolina Fraga, de Campanario 228-A, que sufrió en su domicilio al resbalar y caer al pavimento cuando bajaba las escaleras.

¿Se está Ud. RESFRIANDO?

Pronto! Pónga Ud. estas asombrosas gotas en la nariz. La tupidez y el deseo de estornudar desaparecen. La cabeza se despeja, y, por lo general, se impide que el resfriado se desarrolle.

VICK VA-TRO-NOL

MUSICA Y MUSICOS

NOTAS BREVES

EL ULTIMO CONCIERTO DE LECUONA

Tendrá efecto, en el teatro «Auditorium», hoy, día 4 a las 5 y 30 de la tarde, el último concierto que ofrecerá en la Habana el maestro Ernesto Lecuona, durante la presente temporada.

Para su última presentación en la Habana, Lecuona ha ideado un programa en el que presentará a Azucena Maizani, intérprete de la canción argentina.

Lita Mar, que sólo cuenta 9 años de edad, interpretará a tono normal el «Escucha Ruiseñor», de Lecuona. Las cantantes mimadas del público cubano serán las principales intérpretes en el último concierto de Lecuona y Blanca Gómez, una joven cantante camagüeyana nos brindará su primera presentación en la Habana.

Una orquesta mixta, compuesta de 106 profesores, de los cuales 56 son bellas señoritas profesoras y 50 músicos de la Orquesta de la Habana, tendrán a su cargo el acompañamiento musical. Lecuona, además, actuará como pianista en un delicado acto de concierto y NUEVE estrenos nos serán dados a conocer. Fiesta que ha organizado Lecuona para esta tarde en el «Auditorium».

SALA FALCON

Para el día 12 a las 8:30 p. m. está señalada una fiesta artística en la Sala Falcón, en homenaje a los populares artistas Graciella de los Santos y Domingo Ochandategui.

En el programa coperan los siguientes artistas:

Niña María Victoria Vila, danzarina clásica.

Señoritas: Alicia Campos, soprano; Chic Ramos, soprano; Caridad González, soprano; Odette Argüero Arreche, recitadora; Emelina Martínez, 1ra. actriz.

Señores: profesor Vicentico Lanz, piano; profesor Roberto Márquez, flauta; maestro Juan González, piano; maestro Cuco Benítez, piano; profesor Percy Rey, chanssonier; Eduardo Sánchez, humorista; José Antonio Escandón, 1er. actor; Ubaldo Gómez, apuntador; Evelio López de Valle, maestro de ceremonias; «El Chato Pipo», maestro de ceremonias.

Conjuntos musicales: Cuarteto Clásico, del profesor Vicente Lanz; Orquesta del maestro Juan González.

ERNESTO BERUMEN

El conocido pianista, que nos visitó hace algunos años y que se hallaba retirado de la Sala de Conciertos, volverá a ella en breve.

El 18 del actual por la noche, tocará en el Fecon Hall de Nueva York.

Berúmen, nativo de Mazatlán, Méjico, estudió piano en los Estados Unidos y en Europa —París, Leipzig y Viena— en esta última ciudad por algún tiempo, con Leschetizky. Fué acompañante de Ernestina Schumame-Heink y el primer pianista que tocó en el Stadium Lewisthn de New York, bajo la dirección de Arnold Valpe.

Berúmen ha sido también solista con las principales orquestas.

N. B.

HURTO

En la Sexta Estación denunció Eleuterio O. Noval Gómez, de 37 años y de Santa Cruz 10, en Cienfuegos, que mientras le cogía un ponche a su auto 5,760, lo dejó en la calle y al regresar notó que le habían sustraído su saco con una cartera, conteniendo dinero y documentos por valor de 38 pesos.

FIRMO SU RENUNCIA

En la Segunda Estación denunció Felipe Ríos Pantaleón, de 32 años y de Luz 70, que la dueña del hospedaje donde trabaja, situado en Sol 117, nombrada Clotilde Cruza, le hizo firmar un documento diciéndole que era el cambio de turno, y que ha podido comprobar que lo que le obligó a firmar fué la cesantía.

SE APROPIO DEL BILLETE

Elisa Hernández Mederos, de Estrada Palma 46, en la Casa Blanca, denunció en la Primera Estación, que en el paradero de las lanchas de ese barrio le dió a Miguel Rodríguez, vecino de la calle Destino, en dicho poblado, un billete de cinco pesos, para que se lo cambiara, desapareciendo con dicha suma.

CAYO DE LA ESCALERA

Al caer de una escalera en su domicilio, sufrió graves contusiones por el cuerpo, Enrique Jiménez Chao, de 4 años de edad y vecino de Habana número 106.

MAGNIFICOS CUBIERTOS DE PLATA

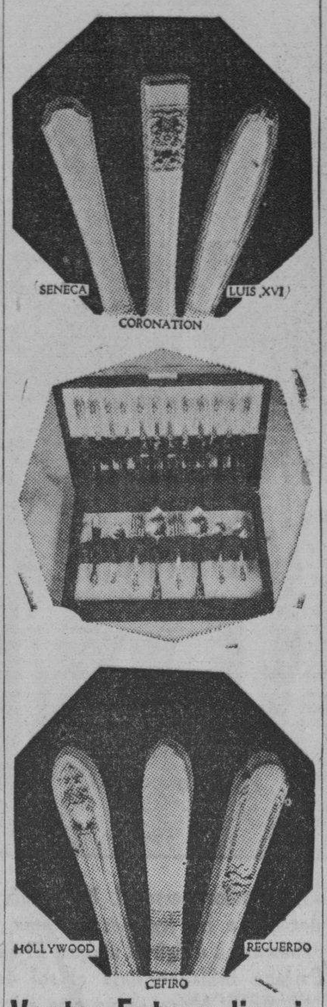

Venta Extraordinaria

No pierda esta oportunidad, única, que se le presenta.

Marcas de calidad:

Community Plate, Christofle, Wallace, Rogers, Ercuis, etc.

¡50 AÑOS DE GARANTIA!

Precios, en estuches de 50 piezas:

Modelo	Séneca	$ 21.90
"	Céfiro	38.75
"	Coronation	68.95
"	Recuerdo	29.20
"	Choiseul	58.25
"	Hollywood	35.00

Composición del estuche:
12 cuchillos
12 tenedores
12 cucharas
12 cucharillas
1 cuchillo mantequilla
1 cuchara azúcar.

Precios especiales en otras composiciones o piezas sueltas.

LOCERIA LA VAJILLA CRISTALERIA

OTAOLAURRUCHI y HNO.

Galiano y Zanja. Tel. M-1530

Pequeño traslado de personal eu el Fondo de O. P. ayer

El subsecretario de Hacienda firmó ayer una resolución relacionada con el impuesto sobre ventas a plazos en el sentido de que se consideren como entradas a los efectos del pago del referido impuesto de dos y medio por ciento sobre ventas a plazos, los créditos mercantiles que tramitan los contribuyentes en pago de aportaciones de carácter social.

Movimiento de personal

Por decretos del secretario de Haciendo han sido firmados los siguientes nombramientos:

Nombrando a Julio Celorio de Sena, oficial de administración clase tercera, Dirección del Fondo Especial de Obras Públicas.

Ascendiendo a la señorita Carmelina Guzmán Ojea, al cargo de oficial de administración clase quinta, del Fondo Especial de Obras Públicas.

Nombrando al señor Silvio Vidal, oficial de administración clase cuarta, técnico del negociado de Catastro, de la Dirección del Fondo Especial de Obras Públicas.

Aceptando la renuncia del señor Lázaro Cañizares Marrero, del cargo de auxiliar de administración clase tercera, mozo de limpieza.

Aceptando la renuncia de Isabel Llapol, de oficial de administración clase segunda, del Registro General, y nombrando en su lugar a Ondina Rivas Menéndez.

Desembarco ilegal

En mayo de 1937 desembarcó en el puerto de Puerto Padre el ciudadano español Eduardo Carreira, de 58 años de edad, que viajó como polizón en el vapor «Deanfort», del cual lo desembarcaron en aquel puerto Detenido posteriormente y remitido al Campamento de Tiscornia, se procederá a reembarcarlo al puerto de procedencia, o sea Lisboa, Portugal, para seguir después a La Coruña, España, lugar de su residencia habitual.

CRONICA HABANERA

LA SEÑORA DE NUÑEZ PORTUONDO

Traemos a nuestra sección el retrato de la señora Olga Fábrega, gentilísima esposa del señor Emilio Núñez Portuondo, Ministro de Cuba en Panamá.

La joven dama, que contrajo matrimonio recientemente en aquella ciudad con nuestro distinguido compatriota, es sobrina del Ministro de Panamá en Cuba, Excmo. Sr. Ernesto B. Fábrega.

EL CONCIERTO DE LA FILARMONICA.—Para el domingo 13 del corriente en el teatro «Auditorium», a las diez de la mañana, se anuncia el próximo concierto de la Filarmónica.

Trátase del prestigioso conjunto orquestal que dirige el maestro Roldán, quien ese día nos ofrecerá un programa magnífico pleno de novedades y alicientes.

Mercedes Soler, la notable solista, ejecutará el concierto de Schumann para piano y orquesta.

La orquesta tocará en primera audición la 3a. Sinfonía de Saint-Saens para órgano y orquesta. Al órgano oiremos al popular maestro Rafael Morales, que la crítica siempre ha elogiado merecidamente.

Para el concierto del mes de marzo, se ha contratado a la famosa soprano Edith Mason, de la «Chicago Opera Company». Ello significa un triunfo para los abonados en la Orquesta Filarmónica de la Habana.

El día 10 vence ya el último plazo concedido en que se admiten nuevos abonados sin tener que pagar cuota de suscripción alguna. Las solicitudes deberán hacerse a las oficinas de la Orquesta Filarmónica, Oficio 22, teléfono M-7625.

EN EL «YACHT CLUB».—Una gran fiesta tiene señalada para mañana sábado, la aristocrática sociedad de la playa de Marianao.

Comida y baile que ofrece el «Habana Yacht Club» en honor de los yatistas que nos visitan con motivo de las regatas internacionales de «yachts» tipo Estrella.

Dado el entusiasmo que esta fiesta ha logrado despertar en nuestra sociedad se espera una gran concurrencia.

Hay numerosos parties reservados y otros en concertación.

El bello edificio del «Yacht Club», lucirá esa noche las galas de una iluminación magnífica y un precioso decorado.

Habrá baile desde primera hora con una reputada orquesta.

Un acontecimiento social.

EN HONOR DE LOS CONDES DEL RIVERO.—Con motivo de su estancia en la Habana, en disfrute de vacaciones, están siendo halagadísimos por la sociedad habanera los Condes del Rivero, matrimonio tan querido y tan estimado como el señor Nicolás Rivero y Alonso, Ministro de Cuba en Austria y ante la Santa Sede y su gentil esposa Estela Machado.

Ultimamente les han sido ofrecidos dos simpáticos actos a los que con gusto nos referimos.

Una comida del doctor Moisés Vieites y de su elegante esposa María Romero, de la que participaron también el Presidente de la Cámara de Representantes, doctor Antonio Martínez Fraga y señora Gloria Valdés Reimundo, el Ministro de Italia, Excmo., señor Giovanni Persico; la señora Mina Pérez Chaumont viuda de Walsh y el ingeniero Eugenio Rayneri y señora Rosita Cadaval.

Y otra comida del ingeniero Primitivo del Portal y de su esposa, tan bella y distinguida, Justina Monteagudo en la que se congregaron además el doctor Luis Menocal y señora Alicia Nadal, el ingeniero Eugenio Rayneri y señora Rosita Cadaval, y la señorita de la casa, la encantadora Zeida del Portal y el doctor Arturo Mora, futuro Representante a la Cámara.

EN LA ACADEMIA DE ARTES Y LETRAS—Hoy, a las cinco de la tarde, se celebrará un magnífico acto cultural en la Academia Nacional de Artes y Letras.

Ocuparán la tribuna de tan prestigiosa asociación, los académicos de las secciones de Pintura y Arquitectura, señores Armando Menocal y Leonardo Morales, quienes disertarán sobre los siguientes temas: «Cavilaciones sobre la decadencia actual del Arte» e «Impresiones de un viaje por Sur América».

Resultará un acto interesantísimo.

EL CONCIERTO DE HOY.—Lecuona, nuestra gran Ernesto Lecuona, ofrece hoy un concierto a las cinco de la tarde en el teatro «Auditorium».

Festival de arte que ha organizado el notable artista para despedirse del público de la Habana, ya que próximamente embarcará para Buenos Aires.

En el concierto de hoy es difícil reseñar la máxima atracción, pues en el programa han sido incluídos números de positivo valor que serán interpretados por artistas mimados del público, como Rita Montaner, Esther Borja, Hortensia Coalla, Tomasita Núñez, Amalia Martos, Sarita Jústiz y Ernestina Lecuona.

Lita Mar una niña que sólo cuenta nueve años de edad, a quien Lecuona llama la Lily Pons en miniatura, será presentada por vez primera, así como también la bella soprano camagüeyana Blanquita Gómez y el popular trío de cancioneras orientales hermanas Márquez.

BODA EN MATANZAS.— Una simpática ceremonia nupcial ha quedado concertada para mañana sábado, a las seis y media de la tarde, en la Santa Iglesia Catedral de Matanzas.

Ceremonia en la que unirán para siempre sus destinos con la bendición del Señor, la bella y muy graciosa señorita Leonila Camp y Arrieta y el joven y caballeroso doctor Hermes S. Cabrera y Biosca.

Los felices contrayentes serán apadrinados por la señora Susana Arrieta de Camp y por el señor Isaac Cabrera Espinosa.

Han sido designados testigos por la novia, los doctores Luis Tapia, Carlos Padilla y el Lcdo. Angel de la Portilla, el señor Baldomero Martínez y nuestro estimado amigo el ingeniero Isaac Cabrera, hermano del novio.

Por él firmarán el acta los doctores Juan F. Tamargo, Tirso Hernández, Francisco Tamargo, el arquitecto Enrique Biosca y los señores Amado Obias y Adolfo Cabrera.

En la boda civil testificarán por Leonila los señores Marcos Hernández, Luis Astoriza y David Torres y por Hermes el doctor Alonso del Portillo, el ingeniero Angel Lorenzo Jorganes y el señor Joaquín Rocaberti.

EL PRIMER AÑO.—Martha Argüelles Pertierra, la linda bebita de los jóvenes esposos Oscar Argüelles y Emma Pertierra, cumple hoy su primer año.

Por lo tanto tendrá la simpática Martha muchas alegrías en fecha tan señalada.

Felicidades.

(Continúa en la página NUEVE)

PARA LOS CARNAVALES

Las piernas sin medias...! Parecen cuerpos sin alma

Use siempre medias, pero finas y transparentes; cual si fuesen de cristal.

«La Nueva Isla» le presenta los más elegantes tipos de medias y las más finas calidades.

Vea algunas demostraciones:

1 PAR Medias Chiffón pura seda muy finas, surtido en colores de moda a 0.55 y	0.45
1 PAR Medias Chiffón y semi-dobles (Pie Francés) en los matices más elegantes a	0.75
1 PAR Medias de gasa (las más transparentes) en los tonos de moda a	0.85
1 PAR Medias "KAYSER" de gasa Chiffón y semi-dobles a 1.35 y	1.15

Medias de 95 cts.

1 PAR Medias Chiffón y semidobles "Nueva Isla" (Garantizadas) por	0.95
2 PARES Medias de Chiffón pura seda imitación pie Francés por	0.95
3 PARES medias de seda imitación pie Francés, colores de Invierno	0.95
5 PARES Medias de fibra mate de magnífico resultado por	0.95

COMPRE EN MONTE LA CALLE DEL PUEBLO

LA NUEVA ISLA

LA CASA DE MEJORES ARTICULOS Y MAS BAJOS PRECIOS.

MONTE Y SUAREZ TEL. A-6893

ESTA NOCHE a las 8...

GEORGINA DU'BOUCHET Soprano

Y el

TERCETO DE CUERDAS

Dirigido por SANTOS MENENDEZ

En el

PROGRAMA DE LA BUENA MUSICA Y LAS BUENAS NOTICIAS

Estación: C. M. B. F. 770 kilociclos

FERROCARRILES UNIDOS DE LA HABANA

Protéjase contra accidentes viajando en tren

DAMASCOS ENGUATADOS

RASOS PARA TAPIZAR EN LOS COLOES BLANCO, CREMA, ORO, CARMELITA, VERDE, ROSA Y AZUL.

TENEMOS OTRAS NOVEDADES ACABADAS DE RECIBIR.

TAPICERIAS MODERNAS

NEPTUNO 117 TELF. U-3822

Con lugar un recurso de amparo de un comerciante contra una propietaria y un colega, sobre un terreno urbano

Dicho solar había sido entregado a los demandados a consecuencia de un procedimiento sumario hipotecario. Los demandados deberán dar posesión al actor sin demora

Bajo la ponencia del Magistrado doctor Agustín Canteñs, ha dictado sentencia la Sala Primera de lo Civil de la Audiencia resolviendo el recurso de amparo establecido en el Juzgado de Primera Instancia del Sur, sobre posesión de la manzana 52 de las estancias Peñalver y Sanabria, por Juan Loumiet Lavigne, comerciante de Matanzas, contra Ana María Fernández Luján, propietaria de Pacetas y contra Manuel Collera Martínez, comerciante de Zulueta, provincia de Santa Clara, cuyo recurso se promovió a consecuencia del procedimiento sumario seguido por los aquí demandados contra Joseph E. Barlow, John E. Brennan, Edward W. Zoristel y contra Charles M. Rice, sin que los ejecutados en el juicio principal se hayan personado en el amparo.

Por dicha sentencia se revoca el auto del Juzgado y su concordante y, en consecuencia, con lugar el recurso de amparo del señor Loumiet, que queda amparado en la posesión de la manzana ya citada, limitada por las calles Santa Marta, Angeles o Delicias, Pilar y Manglar, del barrio del Pilar, en esta capital, dejándose sin efecto la posesión de la misma dada en el procedimiento principal a dichos Fernández Luján y Collera, ordenando el Tribunal que inmediatamente se reponga en la posesión al recurrente señor Loumiet, con las costas del recurso en la primera instancia de por mitad a los ejecutantes del procedimiento principal, y sin especial condenación en la segunda instancia ni declaratoria de temeridad ni mala fe; además, se declara la nulidad de la providencia inserta en el auto de 14 de diciembre último, por lo que invocándose el artículo séptimo de la Orden 162 de 1900 se dejó sin efecto la diligencia de posesión practicada en el procedimiento sumario, así como las demás verificadas para el cumplimiento de dicha providencia, quedando en ese sentido resuelto el recurso de apelación interpuesto por los repetidos Fernández Luján y Collera.

Contra el criterio de la mayoría formuló voto particular el doctor Ramiro Castellanos conforme con la revocatoria pero por otros fundamentos; y el doctor Emilio Menéndez también salvó su voto en el sentido de que debió declararse sin lugar el amparo de Loumiet y con lugar el de los ejecutantes. Dirigió profesionalmente el repetido señor Loumiet el doctor Miguel Figueroa, Magistrado Jubilado del Tribunal Supremo, representado por el Procurador Carlos Granados.

Ya actúa en la Audiencia el doctor Rodríguez Aragón.

Ayer ha comenzado a actuar, nuevamente, en la Sala Cuarta de lo Criminal de la Audiencia, el Magistrado de ese Tribunal doctor Jesús Rodríguez Aragón, el cual desde hacía tres años estaba consagrado a la tramitación de causas especiales en el Tribunal Supremo, las cuales seguirá atendiendo justo con sus habituales ocupaciones en la repetida Sala.

ACEITE DE MANI "HERSHEY"

EL MEJOR PARA COCINAR

El sombrero es al hombre lo que la cúpula al Capitolio: ¡Indispensable!

M.E.C.D. 2016

GACETILLAS

AUDITORIUM: «DESPUES DE AQUELLA NOCHE». A las 9 y 45

Hoy a las 5.00 de la tarde, nuestro gran maestro Ernesto Lecuona, nos ofrece su más extraordinario concierto de música cubana, habiendo combinado para deleite de sus numerosos admiradores, un programa grandioso, figurando en el mismo el siguiente cuadro: El debut de Lita Mar, llamada la Lily Pons en miniatura, encantadora chiquilla de 9 años que sensacionalmente ejecutará «Escucha al Ruiseñor», el debut de la soprano camagüeyana Blanca Gómez, las magníficas cancioneras orientales Hermanas Márquez, la gran orquesta de 106 profesores de ambos sexos, 10 estrenos de Lecuona, tomando parte también como siempre Rita Montaner, Hortensia Coalla, Esther Borja, Tomasita Núñez, Amalia Martos, Zoraida Marrero, Sarita Justiz, Ernestina Lecuona, Bola de Nieve y ofreciéndonos el propio Lecuona la ejecución de «Vals Poético» (estreno) del mismo, Nocturno en mi Bemol de Chopin y Mignon (polonesa) de Pease. Precios: Luneta $1.00; Primer Balcony (4 filas) 80 cts. restantes 60, segundo Balcony (4 filas) 50 cts. restantes 30. Palcos (6 sillas) $6.00 y de 4 sillas $4.00. Localidades, informes, etc. al teléfono F-4455. Por la noche a las 9.45 La fina supercomedia Radio «Después de aquella noche» de Bárbara Stanwyck y Herbert Marshall y a las 8.30 «La rancherita» de Armida y John Beal. Luneta mayores 40 cts. Niños 20 cts. Tertulia 10 cts.

Mañana: A las 5.15 y 9.45 «Tifón» el sensacional espectáculo en colores de la Paramount por Oscar Homolka, Frances Farmer y Ray Milland y a las 4.00 y 8.30 «El hijo del héroe» de Mickey Rooney.

TRIANON: «LA LUCIERNAGA»

Con un programa combinado de dos producciones Metro en sus carteleras, esta Empresa presenta la magistral joya musical «La Luciérnaga» en sus tandas elegantes de 5.15 y 9.45, cuyos principales intérpretes son dos de los mejores cantantes reunidos por primera vez, la encantadora Jeanette Mac Donald y Allan Jones en el precioso romance lírico del año, donde sobresale la escena en que las tropas españolas, unidas a las inglesas, derrotaron decisivamente al Emperador. Secundan a estas dos luminarias de la pantalla, Warren Williams y un gran número de extras que hacen de ésta una verdadera producción. A las 4.00 y 8.30 la interesante y sensacional film de la Columbia titulada, «Prometo Pagar» por un conocido grupo de estrellas como, Chester Morris, Leo Carrillo, Helen Mack, Patsy O-Connor y Thurston Hall. Se completa el programa con Noticiero Paramount y cartón en colores. Precios: luneta, tarde 30 cts. Noche 40 cts. Niños 20 cts. Tertulia mayores 20 cts. Niños 10 cts.

Mañana: el mismo programa.

El domingo: grandiosa matinée comenzando a la 1.30

PAYRET: LA PELEA DE BRADDOCK VS. FARR

Tres formidables atracciones cuenta el programa que presenta Payret hoy por última vez, «La pelea de boxeo entre Bradoook vs. Farr» celebrada en el Madison Sq. Garden. R. K. O. Presenta el gran tenor Nino Martini en «Música para mi dama» linda película de bello argumento y «Contra la corriente» producción dirigida por Ramón Novarro, e interpretada por Luana Alcañiz. Una revista, completa este programa. Los precios son 20 cts hasta las 6 y media y 30 cts. después. Niños 15 cts; tertulia 10 cts.

Mañana: gran programa «Amapola del camino» a petición, y «Angel» de Marlene Dietrich, además «La Casa es Seria» de Imperio Argentina y Carlos Gardel.

Domingo: «Su noche de bodas» y «Amapola del camino».

El lunes estreno de la película española «Que tío más grande» por Rafael Arcos.

NEPTUNO: «ANGEL» Y «ALMA EN EL MAR»

Hoy se batirán todos los records de entradas en este favorito teatro por presentar juntas dos extraordinarias super-produccionet: «Angel» con Marlene Dietrich, Herbert Marshall, Melvyn Douglas y Edward Evereth Horton, y «Almas en el mar», con Gary Cooper George Raft y Frances Dee. Completa el programa el Noticiario Fox Movietone. Los precios, 15 cts de 2 y media a 5 y media y 20 cts. después. Niños menores de 10 años, a todas horas 10 centavos.

Mañana y el domingo, la espectacular y hermosa producción «El lancero espía» con Dolores del Río, George Sanders, Peter Lorre, Virginia Field y Lionel Atwill y el intenso drama «Peligrosamente tuyo» con César Romero, además el episodio número 9 de «Los guardianes de la pradera».

Lunes, grandioso homenaje a la maravillosa chiquilla ídolo del mundo entero, Shirley Temple, presentando sus dos más grandes triunfos, «Heidi» y «El ídolo del regimiento».

ROXY: «LA DONCELLA DE SALEM»

Un programa monumental presenta hoy el concurrido y modernísimo «Cinema Roxi» de 14 y Primera en Almendares que comenzará con una interesante revista, una chistosísima comedia, y un grandioso cartón de Popeye, siguiéndole en turno el estreno en Cuba de la serie más espectacular de aventuras aéreas que se ha presentado en la pantalla, «El fantasma del aire» donde hace verdaderas proezas el famoso aviador Capitán Frank Hawks. Seguidamente se presentará el estreno de una bellísima producción en español, «Radio Bar» exquisita película musical donde hace su debut el barítono Alberto Vila, heredero de la simpatía de Carlos Gardel, y la simpatiquísima Olinda Bozan, a quien secundan la encantadora Gloria Guzmán y Alicia Barrié. Finalmente se presentará el estreno de la regia producción Paramount «La doncella de Salem» el drama de un revolucionario fugitivo del Sur de los Estados Unidos y de una hermosa joven puritana contra la cual concita la superstición y el odio de todo un pueblo que la acusa de hechicería, role que interpreta la bellísima Claudette Colbert y Fred Mc Murray. Los precios para hoy serán: 15 cts. luneta por la tarde y 20 por la noche. Tertulia y niños 10 cts.

Mañana estreno de la más despampanante producción de «El gordo y el Flaco», «Allá en el lejano Oeste» y la petición la más esplendorosa creación de Jeanette Mc Donald, «Primavera».

RIVOLI: EL GRAN MISETRIO DEL AIRE» (SERIE)

Programa regio y emocionante es el que presenta hoy el familiar teatro Rívoli de 4 y 5 La Sierra, teléfono FO-1130 comenzando la matine a las 3 y 30 por lo extenso del programa y por el orden siguiente: cartón, comedia y revista, Noan Berry Jr. en superproducción y emocionante serie en 12 episodios que se exhibe completa que lleva por título «El gran misterio del aire». Los títulos de los episodios son los siguientes: 1. El siniestro del dirigible: 2. El dios del fuego; 3. Caido del cielo; 4. El bombardeo; 5. El torrente; 6. La muerte vuela; 7. Batalla en las nubes; 8. Alas siniestras; 9. Traidores y traicionados 10. La mazmorra fatal; 11. Frente al peligro; 12. El Ultimo reducido.

Este programa se repite por la noche a las 8.00 en punto.

Precio: tanda 10 cts todos.

Noche 15 cts. todos.

Mañana: Danielle Darrieux en «Club de Muchachas» y Libertad Lamarque en «El alma de bandoneón».

REINA: «ES MIA» Y «SEIS DIAS DE VIDA»

Claire Trevor, Bill Robinson, Sally Blane, Douglas Fowley y Fredi Washington encabezan el reparto de la joya de la 20th Century Fox «Es mía» que hoy se estrenará en el conocido super-cine Reina, de Rayo y Reina con el Telf. M-2272 y con los precios reducidísimos a base de 15 cts. la luneta hasta las 6 y media y 20 cts después, los niños 10 cts. y la regia tertulia familiar con cómodas butacas 10 cts. a todas horas.

Se proyectará también la interesante producción de la Universal «Cinco días de vida» con Preston Foster, Carol Hughes y Frank Jenks, completando el programa un divertido cartón y el interesante noticiero Faramount Sound News.

Mañana: «Adiós Nicanor» y «No basta ser madre».

El lunes «Cielito lindo».

RIALTO: «CENIZAS DEL AYER»

Con gran éxito fué presentada ayer en Rialto, la soberbia producción de Bette Davies y Henry Fonda titulada: «Cenizas del Ayer» la lucha tenaz que una mujer sostuvo tratando de borrar su pasado tenebroso, con el sacrificio de su juventud y su amor... ¡La más brillante actuación de Bette Davies

«Cenizas del Ayer» se exhibe hoy junto con la simpatiquísima comedia de Joe E. Brown titulada: «Marinero en tierra» y completando el programa el gracioso cartón en colores titulado: «Dulce es soñar» y el Noticiero Metrotone Hearst de asuntos mundiales (estreno en Cuba). La función es continua y comienza desde las dos y cuarto de la tarde.

Precios: 20 cts. mayores hasta las cinco y media y 30 cts después. Niños 15 cts.

Mañana: este mismo programa. El domingo: gran matinée desde la una en punto.

LARA: «RUMBO AL INFIERNO»

Un atrayente programa, en el que figuran un estupendo drama y una divertida comedia es el que anuncia hoy el predilecto y confortable cine de las familias Lara, de Prado y Virtudes, con el teléfono M-2421.

Hoy en función continua de 2 de la tarde a 11 y 30 se exhibirá revista, comedia, estreno de la formidable, estupenda super-producción: ««Rumbo al infierno» con Wallace Beery, Elizabeth Allan y Warner Baxter y estreno de la divertida, original super-comedia «El niño del cuento» con Pasty Kelly y Lida Roberti.

Precio: 10 cts la luneta a todas horas. Entre y salga cuando quiera.

Mañana: «El diablo suelto» con Ann Steen y Gene Raymond y «Las cuatro milpas» con El Chaflán, Adriana Lamar y Ramón Pereda.

PRADO: «SARATOGA»

Para hoy tiene Prado como todos los días en su acostumbrada matinée de 2.00 y tandas de 5.00 y 8.15, lo mejor en película por sólo 10 cts. luneta o preferencias. Exhibiendo en primer lugar la historia del amor de una mujer que fué amada por 3 hombres: «La divina coqueta» con un gran reparto entre ellos Joan Crawford, Robert Taylor, Franchot Tone, Lionel Barrymore y otros y el interesante romance hípico «Saratoga» donde aparece por última vez la desaparecida actriz Jean Harlow, con el gran actor Clark Gable.

Mañana un grandioso programa: la actriz más completa de la pantalla Irene Dunne en el glorioso romance «Alegre y feliz» y Deana Durbin la sensación estelar en su último gran triunfo «100 hombres y una muchacha» con la orquesta sinfónica de Filadelfia.

VERDUN: «LA LLAGA»

Nuevamente presenta hoy la empresa de este moderno teatro, la magnífica cinta argentina «La fuga», magistralmente interpretada por Santiago Arrieta, Niní Gambier y Tita Merello. Una comedia sentimental y humana llena de colorido y belleza, un fugitivo de la justicia es regenerado por el amor que despierta en él una jovencita provinciana, pero la policía descubre su paradero y cumplido su castigo, vuelve para unirse con su amada. Conjuntamente se exhibe la deliciosa cinta «Hay rubias peligrosas», con la encantadora Nan Grey. Completa el programa el Noticiero Universal y el Documental en español «Recuerdos de Castilla». Los precios 20 centavos luneta antes de las 6 y 30 y 30 centavos después. Los niños y la tertulia con butacas 15 centavos a todas horas.

El martes próximo estreno en Cuba de la grandiosa producción argentina «Sol de Primavera» con Floren Delbene y Herminia Franco.

ACTUALIDADES: «EL MISTERIOSO MR. WONG»

Dos estupendas films forman el interesante programa que anuncia hoy el predilecto cine de las familias «Actualidades», de Monserrate 8 y 10, con el teléfono M-5575.

En función continua de 2 de la tarde a 11 y 30 de la noche a precios populares se exhibirá revista, comedia, estreno de la formidable, espuenda film de emocionante argumento «El misterioso Mr. Wong» con Bela Lugosi y Lee Dixon y estreno del emocionante y colosal drama de pistoleros «Carros blindados» con César Romero y Robert Wilcox.

Mañana: «Las perlas de la corona» y «Puerto Arturo». Dos joyas cinematográficas.

ESCIPION, EL AFRICANO

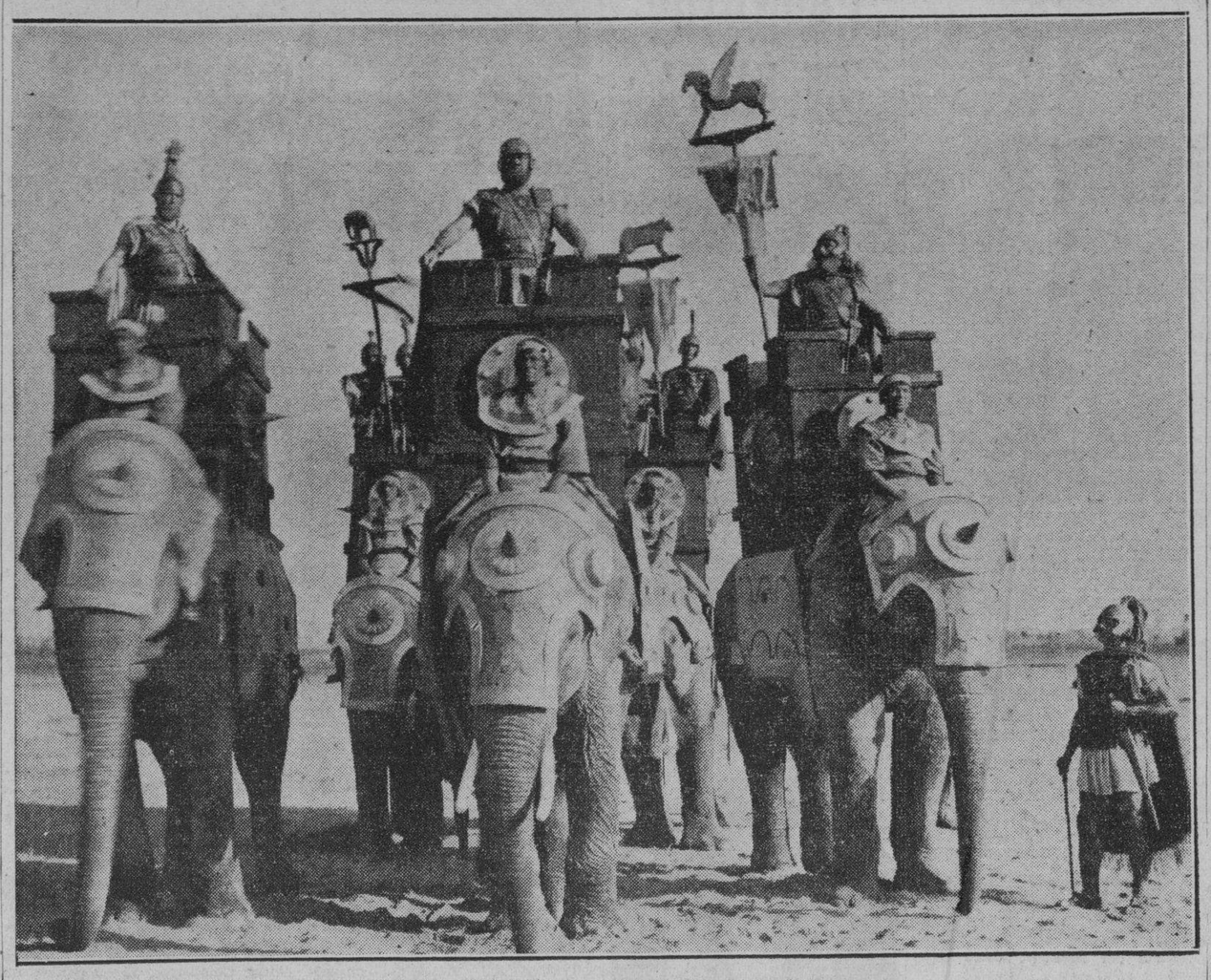

EN CIEN COMBATES probó Aníbal, jefe de las tropas cartagines as, su valor personal. No rehuía el peligro este formidable guerrero. Por eso, creyendo que sus elefantes darían el golpe decisivo a las legiones de Roma, los ordenó de manera que atacaran inmediatamente. Trepó sobre uno de ellos y desde allí comenzó a dirigir el ataque. El enorme paquidermo empezó a avanzar sobre la arena cálida del desierto. Las insignias de Cartago brillaban bajo el sol de la mañana. Aníbal, más arrogante que nunca dió la señal... En la película «ESCIPION, EL AFRICANO» se ve este minuto esplendoroso, precursor de la batalla de Zama

LIRA: «MADRES CULPABLES»

Un formidable, sólo para mayores, anuncia hoy el confortable y favorito cine de las familias «Lira», de Industria y San José, con el teléfono M-4474.

En función continua de 1 y 30 a 11 y 30 se exhibirá revista, comedia, estreno de la formidable, regia, conmovedora producción de gran enseñanza «Madres culpables» con Jean Lancy y John St. Polis y estreno de la estupenda ,atrevida super-producción «La destrucción del vicio» con Willy Costello y Vyola Voon.

Precios: mayores 10 centavos hasta las 6 y 30 y 15 centavos después.

Mañana: «El ejemplar perfecto» y «El alcalde del infierno».

INFANTA: «CIELITO LINDO»

Regio y monumental programa es el que ha señalado para hoy el gran teatro **Infanta**, del circuito Edelberto de Carrera, sito en Infanta y Neptuno, teléfono U-3700, a base de regias producciones habladas en español, siendo la principal el estreno en Cuba de: «Cielito Lindo» con Lupita Gallardo, Pepe Ortiz y Chaflán López, bellísima producción cuya trama nos ofrece un sentido romance vivido a los acordes musicales de la bella canción del mismo título; le sigue en turno el estreno de la cinta que se titula: «Redención» con Andrea Palma, Arturo de Córdoba y Chaflán López; preciosa película de interesante trama y emocionantes escenas, completa el programa, el cartón «A caza del sustos» y la comedia «La última ceremonia». Los precios señalados para hoy son los siguientes: Hasta las 5 y media luneta: mayores 20 centavos, niños 15 centavos, tertulia 10 centavos, después: luneta mayores 30 centavos, niños 15 centavos, tertulia 15 centavos, niños 10 centavos.

Mañana: colosal programa.

El domingo: «Cenizas del ayer».

CUATRO CAMINOS: «CIELITO LINDO»

Dos estrenos, dos obras encantadoras en el concurrido teatro de las familias el cine «Cuatro Caminos» de Belascoain y Tenerife con el teléfono M-3676, comenzando a la 1 y 30 de la tarde con cartón, revista, comedia, Edmund Lowe en la espectacular y sensacional producción titulada «Bajo el manto rojo», y se complementa el programa con la producción hablada en español «Cielito Lindo«, que tiene como intérprete el mejor de los cómicos Chaflán. Una película que le encantará por su argumento movido, por sus escenas salpicadas de gracia por su trama dramática, y por su música y canciones. Una joya como «Jalisco», como «Rancho Grande». Los precios son: hasta las seis y media de la tarde luneta 15 centavos, después 20 centavos. La comodísima tertulia familiar 10 centavos a todas horas.

Mañana: Comienzo de la gran serie de aventuras y misterios «Robinson Crusoe», la sensacional producción «El misterioso Mr. Motto».

OLIMPIC: «EL MISTERIOSO MR. MOTO»

«Olimpic», en Línea y B, en el Vedado, con el teléfono F-6263, de la cadena Alvarez-Hernández.

Hoy en turnos preferentes, a las 4 y 45 de la tarde y 9 y 45 de la noche se exhibirá un cartón y estreno de la formidable, magnífica producción de emocionante argumento «El misterioso Mr. Moto» creación del gran actor Peter Lorre.

A las 6 y 30 y 8 y 30 se pasa por la pantalla la granidosa, regia, super-joya «Los grandes de Londres» con Madeline Carroll, Tyrone Power y otras estrellas.

Precios: mayores 15 centavos en la tanda y 20 centavos por la noche. Los niños y la tertulia 10 centavos a todas horas.

Mañana: pre-estreno de «El lancero espía» y «Café Metrópole». Mañana rigen precios de primer turno.

GRIS: «TEMERARIOS DEL MAR»

Las carteleras del simpático y favorito cine familiar «Gris», sito en Baños y 17, en el Vedado, con el teléfono F-4292, de la empresa Heydrich-Fernández Ledón, anuncian hoy un programa formidable.

A las 4 de la tarde y 8 y 15 se exhibe la preciosa, regia super-joya «Lágrimas de mujer» creacion de Katherine Hepburn y Franchot Tone.

En tandas elegantes de 5 y 30 y 9 y 45 se exhibirá las variedades «Fakires de oriente» y «Amor que mata» y estreno de la sensacional, formidable film de gran argumento «Temerarios del mar» con Ida Lupino, Víctor Mac Laglen y Preston Foster.

Precios: mayores 15 centavos en la tanda y 20 centavos por la noche. Los niños y la tertulia 10 centavos a todas horas.

Mañana: «Melodías de Broadway de 1938» con Eleonor Powell y Robert Taylor y «Llovida del cielo».

MAJESTIC: «LO ENSEÑARON A MATAR»

Programa regio es el que presenta hoy el cómodo y elegante teatro «Majestic» de Consulado 116, teléfono M-4477. Comenzando el programa a las 2 en punto por el orden siguiente: cartón, comedia y revista, Norman Shearer, Robert Mongotmery, Herbert Marshall, Lylian Tasman, Skeets Gallagher, Ralph Forbes y Arthur Jarret en la super-producción «Deslices». Vea en esta producción a Norma Shearer desempeñando el role principal «El mundo conocía sus deslices» y los juzgaba a su manera pero solamente dos hombres habían penetrado en su corazón y habían pulsado el sentir de su alma. Toda mujer aplaudirá con entusiasmo el valor de la adorable protagonista de este drama, y en su fuero interno cada una quisiera vivir a plenitud como ella lo hizo, y complementa el programa Gladys George, Spencer Tracy, Franchot Tone, Edgard Dearing, Mary Lou Treen, Cliff Edward y Charles Trowbridge en la soberbia producción «Lo enseñaron a matar». Vea en esta regia producción la Historia sentimental y bellísima del hombre que sacrificó el amor por la amistad, y tuvo después que sacrificar también la amistad. Vea esta película y podrá apreciar lo magnífica que está esta super joya. Este programa se repite en tanda de 5 y por la noche a las 8 y 15.

Precio: Luneta o preferencia antes de las 6 y 30 15 centavos, después 20 centavos. Niños y tertulia 10 centavos a todas horas.

Mañana: Jean Muir en «La Secretaria de su marido», y Kay Francis en «La Primera Dama».

VIVES: «ALLA EN EL LEJANO OESTE»

«Vives», del circuito Edelberto de Carrerá, teléfono F-3128, brinda hoy a Vds. en turnos elegantes de 5 y 15 y 9 y 30, la despampanante comedia, «Allá en el Lejano Oeste», por Stan Laurel y Oliver Hardy (El Gordo y el Flaco), y la revista semanal Metro, reservándose para las 4, y 8 y 30, «Un mal sujeto» por Bruce Cabot. Precios: Por la tarde 20 centavos mayores y 30 centavos por la noche. Niños 15 centavos y tertulia 10 centavos a todas horas. Mañana, «Espía de Napoleón», por Richard Barthelmess, y «Una mujer sola», con Anna Stenn. El domingo, en todas las tandas, la fastuosa joya, «La bailarina roja», por Vera Keronne, y «No puede durar siempre», por Ralph Bellamy. El lunes, Leslie Howard en «Hollywood se divierte», con Joan Blondell.

MODERNO: «CIELITO LINDO» (MUSICA MEXICANA)

Para hoy está señalado el estreno de la maravillosa opereta hispanomexicana de sorprendente argumento titulada, «Cielito Lindo», de Lupita Gallardo, El Chaflán, Arturo de Córdoba, Pepe Ortiz y la cinta «El hombre que volvió a la vida», de John Beal, Joan Fontaine: el cartón-comedia «Los enredos de Mickey»; y la cinta «Noches de Venecia». Hasta las 6:30 quince centavos; después 20 centavos; niños 10 centavos; tertulia familiar 10 centavos a todas horas.

Mañana y el domingo, en todos los turnos, «Cielito Lindo», de Lupita Gallardo, El Chaflán; «El Superfenómeno», de Jack Oackie. Ann Sothern; «El águila negra», episodio 9, comedias, cartones y revistas. Hasta las 6:30, 15 centavos; después 20 centavos; niños 10.

INGLATERRA: «LA ULTIMA NOTICIA»

«Inglaterra», en San Rafael y Consulado, M-5527; 10 centavos de 1:30 a 6:30 y 15 centavos después. Niños 10 centavos a todas horas.

La mejor proyección y el más perfecto sonido de la Habana, con el nuevo equipo sonoro Sincrofilm Philips con pantalla de cristal.

Hoy, tarde y noche, la revista semanal (La voz del mundo); la variedad especial «La silla de montar» y el cartón «Una canción para cada día» y las super atracciones «La última noticia», sensacional y emocionante producción especial Paramount interpretada por Fred Mac Murray, Francis Farmer y Charles Ruggles y «Así es la mujer», magnífica producción, toda en español, por Sara García y Carmencita Bohr.

A las 5 p.m. «La última noticia», por Fred Mac Murray, Frances Farmer y Charles Rugles y «Así es la mujer», por Sara García y Carmencita Bohr.

Mañana: formidable programa extraordinario, con los estrenos «La pícara puritana», la más grandiosa producción del año, por la encantadora Irene Dunne, con Cary Grant y «Cinco días de vida», sensacional y emocionante atracción Universal, interpretada por Preston Foster y Carol Hughes.

FLORENCIA: UN NUEVO Y MODERNO TEATRO

Muy pronto será inaugurado el nuevo teatro «Florencia», situado en San Lázaro 394. Conviene aclarar que no se trata del viejo cine del mismo nombre más o menos remozado, sino de un moderno y bellísimo edificio construido por el arquitecto Max Borges, poniendo a contribución sus inagotables recursos y competente personal técnico y artístico y dispuesto a realizar una obra modelo provista de las más recientes innovaciones y a tono con el grado de progreso extraordinario alcanzado últimamente por el cine sonoro. La nueva empresa del «Florencia» es la misma del cine «Verdún», los señores Solís y Propin, quienes, conocedores como son del negocio y de sus más íntimas necesidades, no han reparado en medios con tal de dotar a la Habana de un nuevo salón de espectáculos que a la vez que motivo de orgullo urbano para los habaneros, sea centro de distracción y confort para los espectadores. Los mejores aparatos y accesorios de progreso cinematográfico han sido instalados en el nuevo teatro «Florencia».

ESCENARIO y PANTALLA

LA COMEDIA: ESTA NOCHE «VIVEZA CRIOLLA»

Noche de estreno la de hoy en el Teatro de la Comedia, donde la compañía Garrido-Piñero, cultivadora feliz del teatro típico, mantiene el record de entradas desde que hace más de dos meses inició su temporada, record que no ha podido superarle ningún espectáculo de la capital.

El estreno de esta noche por la compañía Garrido-Piñero se titula «Viveza Criolla». Es de Agustín Rodríguez, conceptuado como uno de los mejores saineteros cubanos. «Viveza criolla», es un sainete-revista que ha musicalizado, primorosamente, el joven maestro Rodrigo Prats. Se trata de una obra regocijante, llena de alegría, humorismo criollo y donde las carcajadas brotarán a granel. En «Viveza criolla» encontrará el espectador los últimos hits de la gracia cubana, del humor típico, de la actualidad política y de la vida diaria del nativo.

«Viveza criolla» ocupa el turno de honor en la función de esta noche, que es corrida y comienza a las nueve, a los precios de 30 y 40 centavos butaca y luneta, respectivamente. En la primera parte sube a escena «El negro corsario», una obra que el público no se cansa de aplaudir.

Mañana, gran programa en la compañía Garrido-Piñero. El próximo domingo día 6, para festejar la llegada del carnaval, habrá en la Comedia una matinée extraordinaria, a los precios corrientes.

La Radio transmite las obras, por onda corta y larga. No pague más de diez centavos de prima por localidad; es lo que autoriza el Municipio a los revendedores oficiales.

SHIRLEY TEMPLE EN «HEIDI» EN EL ALKAZAR

¡Increíble! Hoy a las 10 de la mañana, cumplirá 166 horas el hombre crucificado en el vestíbulo de este teatro. Véalo de todos modos. Solamente 10 centavos, mañana, tarde y noche.

Hoy, desde la 1 y media, la Reinecita del Cine, Shirley Temple, más gloriosa que nunca, en su mejor película «Heidi». Traducida a todos los idiomas, «Heidi» ha sido una novela que ha tenido que esperar por una artista que la pudiera hacer vivir en la pantalla. Shirley Temple, como Heidi, está más adorable y encantadora que nunca, llevando amor a corazones llenos de odio, y sonrisas a ojos llenos de lágrimas...! Completa el programa el exótico romance «El paraíso del amor», con Movita y Warren Hull, además la hilarante comedia «¿Qué tal, doctor?» y el Noticiario Paramount. Los precios, 20 centavos de 1 y media a 5 y media y 30 centavos después. Niños, a todas horas, 15 cts. y tertulia 10 cts.

Lunes, Su Majestad, el Rey de la Alegría: Cantiflas y su primer Ministro, Medel, en la super-jocosa y archi-graciosísima farsa en español, «Así es mi tierra». Usted se habrá reído mucho y de buena gana con no pocas comedias, pero tenemos la más absoluta seguridad de que con «Así es mi tierra», «le dolerán las quijadas», como vulgarmente se dice. Es de tal naturaleza la actuación de la pareja Cantinflas y Medel, pero especialmente del primero, en esta formidable creación cómico-dramática-musical, que difícilmente se verá algo por el estilo en la pantalla en largo tiempo. Para los amantes de la música popular, cuenta «Así es mi tierra» con 6 lindísimas canciones: «El pajarito», «La violinera», «Sh! Sh!», «Serenata ranchera», «La chatita» y «Así es mi tierra», números que usted saldrá cantando. Conjuntamente se estrenará la sentimental y conmovedora super-joya «La noble expiación», con Otto Cruger, Douglas Montgomery y Jacqueline Wells.

GRAN CONCIERTO HOY EN «LA MILAGROSA»

Al gran éxito obtenido por los ejercicios artísticos verificados en el Conservatorio «La Milagrosa», el miércoles y ayer, seguirá hoy a las 9 de la noche un gran concierto de graduados, que será presidido por el señor Secretario de Comunicaciones.

El salón será adornado por el jardín «Milagros».

He aquí el programa del concierto de esta noche:

Adagio de la Sonata «Claro de Luna», Beethoven, Sebastián Miranda; Sonata, Handel, E. González Mantici; Revere, Debussy, Amparo Carrión; Polaca, R. Pastor Armando Molina; Malagueña, Lecuona, Aida Hermida; a) Aria de la ópera «Un Ballo Maschera», (Parte de Oscar), Verdi, Adelfa Virgili; b) Valzer Piondo, G. Marino.

Segunda parte: Raphsodie No. 2, F. Liszt, Rosa Malet; Recitaciones, Santiago García Ortega; a) Allegro del Concierto en Re Mayor, (Concierto «Adelaida»), Mozart, Carlos Agostini; b) La Plus Que Lente, Debussy, Rosa Malet; c) Danza Ritual del Fuego (de «El amor brujo»), de Falla Kochanski; a) Aria de la Opera «Manon Lescant», b) Il Bacio, Aditi, Emma Miranda.

RADIO CINE: «EL SUBMARINO TRAGICO»

Ultimos días del gran programa Warner, que figuran dos lindas películas a cuál mejor, vea a Pat O-Brien con George Brent y Wayne Morris en su gran producción titulada «El submarino trágico», con toda la flota de submarinos de la armada americana, sensacionales escenas de mar, emoción intensa, encantador argumento. Además se estrena «Tú eres mi estrella» interpretada por Donald Woods, y Jeanne Madden. Un cartón y una revista de asuntos mundiales completa el programa.

Los precios son: 30 centavos hasta las 5 y 30 y 40 centavos después; niños, 20 centavos; tertulia, 10 centavos.

Mañana este mismo programa.

Lunes, gran programa Metro, dos estrenos, dos lindas películas, día de gran gala. Este día es el estreno de «Fantasmas bohemios», la película más original del año, el acontecimiento del día donde quiera que se exhibe, vea emociones y ría, ría, durante toda la película. Escenas de espiritismo en broma, trompadas que no se sabe de dónde vienen, una máquina que camina sola, manos invisibles que revuelven todo, la película más comentada del año. «Fantasmas bohemios» es interpretada por Constance Bennett y Gary Grant. No falte el lunes a Radio Cine, además, este día se estrena también la mejor película de Wallace Berry titulada «El viejo borrachín». Recuerde: el lunes, y venga dispuesto a reír.

Pronto: «Caprichos del corazón», de Bette Davis, «Marie Waleska», de Greta Garbo y Charles Boyer.

UNA MARAVILLA DEL CINE ESPAÑOL EN EL PAYRET

Los asiduos a este teatro, tendrán la oportunidad de poder admirar el lunes 14, una auténtica maravilla del cine español, «La vida Bohemia». Una película en la que la Columbia ha puesto a contribución todos sus grandes recursos; el más formidable de los repartos, asegura el éxito de esta soberbia film, al frente del cual nos encanta, entusiasma y emociona, Rosita Díaz, la diminuta estrella, símbolo viviente de la más exquisita feminidad. La escena se ilumina... La pantalla luce radiante... cuando aparece Rosita Díaz, su sonrisa, su arte, su picardía, son atributos únicos de esta incomparable estrella...! Son sus colaboradores distinguidos, Gilbert Roland, Miguel Ligero, José Crespo, Romualdo Tirado, Juan Torena, Blanca Poza, Anita Campillo, Carlos Villarías y José Peña (Pepet). Magníficas estampas de la vida romántica del barrio latino de París donde se engaña el hambre con la risa... y la tristeza con la francachela. «La vida bohemia» es una película que honra al cine en castellano.

NORMA: «A LA ORILLA DE UN PALMAR»

Un grandioso programa 100x100 en español, es el que brinda a sus asiduos hoy el simpático y confortable cine de las familias Norma, de Concha y Luyanó, con el teléfono X-2321, el favorito del Luyanó.

En tanda elegante y función nocturna se pasa por la pantalla gigante, revista, comedia, estreno de la magnífica, soberbia film en español «Tras la reja», con Antonio Liceaga y estreno de la preciosa, original, bella super producción toda en español «A la orilla de un palmar».

Precios popularísimos rigen.

Mañana: grandioso programa con «El prisionero de Zenda», con Madeline Carroll, Ronald Colman y Douglas Fairbanks Jr., «Nana», con Ann Sten y episodio.

WILSON: «LA ULTIMA NOTICIA»

«Wilson», en Belascoaín y San Rafael, U-5863; 10 centavos de 1:30 a 6:30 y 15 centavos después. Niños 10 centavos a todas horas.

Hoy, tarde y noche, la revista semanal (La voz del mundo); la variedad especial «La silla de montar» y el cartón «Una canción para cada día» y las super atracciones «La última noticia», sensacional y emocionante super producción especial Paramount, interpretada por Fred Mac Murray, Frances Farmer y Charles Ruggles y «Así es la mujer», estupenda atracción especial toda en español, interpretada por Sara García y Carmencita Bohr.

A las 5 p.m. «La última noticia», por Fred Mac Murray, Frances Farmer y Charles Ruggles; y «Así es la mujer», por Sara García y Carmencita Bohr.

Mañana, formidable programa extraordinario, con los estrenos «La pícara puritana», la comedia de mayor éxito de la temporada, interpretada por la encantadora Irene Dunne, con Cary Grant y «Cinco días de vida», sensacional y emocionante producción interpretada por Preston Foster y Carol Hughes.

MAXIM: DIA DE LA RISA

Un programa cómico es el que ofrece hoy día de la risa, el confortable y favorito cine familiar «Maxim», de Bruzón y Ayestarán, con el teléfono U-7649, ofreciendo los más preciosos cartones y divertidas comedias.

Hoy, en tanda a las 5 y nocturna a las 8:30, se exhibirá revista y las más divertidas comedias de el gordo y el flaco, Charles Chase, preciosos cartones por Popeye el marino, Betty Boop, el Conejito Blas y otros. Fiñes, a reir por 5 centavos.

Mañana: «Las cuatro milpas», joya mexicana con Adriana Lamar, Ramón Pereda y El Chaflán y «La canción de la ciudad».

CUBA Y ROJO: PRECIOSAS PELICULAS

Dos preciosas películas figuran en el soberbio programa que anuncia hoy el favorito y elegante cine familiar «Cuba», de Suárez y Corrales. En tanda a las 5 y nocturna a las 8:15, se exhibirá revista, comedia, estreno de la divertida, original super comedia «Vaya un angelito», con la traviesa chiquilla Jane Withers y estreno de la divertida, soberbia super joya en español «No basta ser madre», con Sarah García y Carlos Orellana. Precios: damas y niños 5 centavos y caballeros 10 centavos en la tanda y mayores 10 y niños 5 por la noche. Mañana: «El prisionero de Zenda» y «Fiel a su consigna».

Magnífico es el programa que hoy brinda a sus favorecedores el simpático y elegante cine familiar «Salón Rojo», de Monte y Antón Recio. En tanda a las 5 y nocturna a las 8:15, se exhibirá revista, comedia, estreno de la magnífica, emocionante producción «Campeón de guantes blancos», con George O-Brien y estreno de la preciosa, regia, grandiosa joya musical «Ritmo loco», con Ginger Rogers y Fred Astaire. Precios: damas y niños 5 centavos y caballeros 10 en la tanda y mayores 10 y niños 5 por la noche. Mañana: «La plegaria del niño» y «La escapada fatal».

UNIVERSAL: «EL SUPER FENOMENO»

Un programa grandioso ha combinado hoy el siempre concurrido y muy confortable cine «Universal», de Egido entre Muralla y Sol, con la mejor proyección, sonido perfecto y amplia y confortable sala.

Hoy, en función contínua de 1 a 11, se exhibirá revista, comedia, estreno de la divertida, original, jocosa super comedia «El super fenómeno» con Ann Sothern y Jack Oakie y estreno de la magnífica, regia, precisa super joya «El diablo suelto», con el rubio actor Gene Raymond y Ann Sothern.

Mañana: «Una aventura peligrosa», con Marlene Dietrich y «Alas negras sobre Londres».

BELGICA Y VIOLETA: MUY COLOSALES PROGRAMAS

Gran estreno se ha seleccionado para hoy en este gran cine de las familias, situado en Egido y Corrales. En todos sus turnos se estrenará la grandiosa producción «Yo asesiné» por Barbara Reed, una de las chiquillas de las «Tres señoritas a la moderna», y como complemento se pasará conjuntamente una copia nueva de la grandiosa producción «La esquina del pecado», interpretada por John Boles e Irene Dunne. Para mañana sábado «La fórmula secreta» y la grandiosa producción «Las cuatro milpas». Para el domingo 6 «Chorros de oro» y la magnífica producción argentina «Romance Gaucho».

Hoy corresponde a este concurrido cine estrenar en todos sus turnos la interesante producción por Silvia Sidney «Callejón sin salida» y «Espionaje internacional», con Conrad Dona. Los precios son 5 centavos todos en matinée y tanda. Por la noche 10 centavos mayores. Para mañana «El último de los mohicanos» y «Callejón sin salida». Domingo 6 grandioso programa, comedias, episodios, cartones. «La torre de Nesle» o «Margarita de Borgoña».

M.E.C.D. 2016

Esperan solución al problema de los ferroviarios

El Delegado de la Secretaría del Trabajo regresó, sintiéndose optimista del resultado final

El doctor Jeréx Villarreal, Delegado del Secretario del Trabajo en el problema planteado por la Delegación 10 de la Hermandad Ferroviaria de Cuba a la compañía del Ferrocarril Guantánamo y Occidente, ha informado a los periodistas que tan pronto llegó a aquella ciudad, logró enfocar el asunto obteniendo de los obreros la revocación de su acuerdo de ir a la huelga y que confiarán en la actuación del Gobierno.

Terminó informándonos el doctor Villarreal que esperaba el regreso a esta Capital del doctor Portuondo Domenech para, los dos de acuerdo con lo que han comprobado sobre el terreno, resolver en justicia.

El Reglamento del Retiro Periodístico.

Nuevamente se reunió la Comisión que estudia la reglamentación por la que ha de regirse el Director del Retiro Periodístico, conociendo de las distintas enmiendas presentadas al proyecto original.

Hoy volverá a reunirse la citada comisión esperando sus miembros dar por terminada su labor en la nueva reunión que celebrarán el martes de la entrante semana y, por tanto, que el citado Reglamento comience a regir el primero de marzo próximo.

Las últimas detenciones

Miembros del grupo de la Secreta, de persecución de infractores de la Ley de Drogas, detuvieron a Gonzalo Jorge Fernández, de San Leonardo 75, el cual junto con otros cuatro que lograron fugarse formaba un grupo o «bunch» de viciosos de la droga frente a la Biblioteca Pública, sita frente al Parque Santos Suárez. Se les ocuparon colillas de cigarros de mariguana que habían estado fumando. Fernández ha estado recluído en el Lazareto del Mariel varias veces por vicioso.

También fué detenido por la Secreta, Florentino Sandoval Tosca, de Primelles 71, Cerro, reclamado por el Juzgado Correccional de la Sección Cuarta en dos causas, una de hurto y otra de estafa.

FARMACIA
DROGUERIA
TAQUECHEL
Obispo 27 - Tfno. A-2146
DE TURNO LOS VIERNES

FARMACIA
DROGUERIA
DE
"JOHNSON"
DE TURNO LOS LUNES
Obispo Nº 30 TELEFONO-A-2129.

LA MAYOR
35 EDIFICIOS
700 EMPLEADOS
SARRA
DROGUERIA
ABIERTA TODOS LOS DIAS
TODA LA NOCHE LOS MARTES
A-3641
A-8026

FARMACIAS DE TURNO HOY VIERNES

DESDE BAHIA A PASEO DE MARTI (PRADO)

Calle y Núm.	Teléfonos
Obispo No. 27	A-2141
Habana No. 187 entre Paula y San Isidro	M-4604
Morro No. 50	A-8388
Monte No. 2	M-9400
Lamparilla y Villegas	M-5718
Neptuno y Mza. de Gómez	M-2277
Paula No. 85	M-4129

DE PASEO DE MARTI (PRADO) A P. VARELA (BELASCOAIN)

Galiano No. 9-B	M-1500
Reina No. 2	M-5353
Escobar y Peñalver	M-5450
Animas e Industria	M-4040
Maloja y San Nicolás	M-7712
San Nicolás y Gloria	M-5222
Revillagigedo y Corrales	M-3137
San Rafael y Campanario	M-4588
Lealtad y Animas	M-4480
Belascoain y Corrales	A-9466
Neptuno No. 145	U-7018
Suárez No. 84	M-4622
Aguila y Colón	M-3336
Belascoain No. 105	M-9227

DE P. VARELA (BELASCOAIN) A AVE. DE MENOCAL (INFANTA)

Infanta No. 113	U-6779
Infanta 121	U-7074
San Lázaro 388	U-3535
Fernandina 77	M-5365
San Miguel y Oquendo	U-6936
Neptuno 230	U-1818
Estévez 115 y Ave. Menocal	M-1501
Bruzón 16	U-6922

VEDADO

17 entre F y G	F-6222
19 entre 14 y 16	F-6211
23 entre J e I	F——
Zapata 128	——
K No. 5	——

VIBORA

San Mariano y Figueroa	I——
J. del Monte No. 614	I-7342
Estrada Palma No. 59	I-7591
Pocito y Reyes	X-2351

JESUS DEL MONTE Y SANTOS SUAREZ

J. del Monte y Rodríguez	I-2247
Pocito 16, Lawton	O-0000
Santos Suárez y Serrano	I-7609

LUYANO

Caserío de Luyanó 48	X-2348
Luyanó 130	X-3068
Reforma y Compromiso	I-3851
Delicias y Quiroga	X-2259

CERRO

Falgueras 15	M-3900
Salvador y Bellavista	I-5600
Primelles 12	I-7428
Calzada del Cerro 747	I-3141

Este grupo deberá prestar servicio público todo el día y la noche de los domingos siguientes.

Enero 30 Junio 5 Octubre 9
Marzo 13 Julio 17 Noviembre 20
Abril 24 Agosto 28

Estos turnos han sido acordados en cumplimiento de lo dispuesto en el Art. VI del Decreto-Ley 2604 de 7 de Noviembre de 1934.

LIQUIDAMOS ROPA INTERIOR

Estos precios, a menos del costo, no los encontrará en ninguna parte

VEAN ALGUNOS EJEMPLOS:

REFAJOS de seda fría muy doble, adornados en el escote con aplicaciones bordadas. Son de 75 cts .. EN ENERO 0.49

REFAJOS de seda «Chamois» adornados con finos encajes alencón; son de $1.00 .. .. EN ENERO 0.70

REFAJOS en más de 20 modelos finos, muy ricamente adornados. SE LIQUIDAN a 0.89, 0.98, $1.10 y 1.25

CAMISAS DE NOCHE, de seda fría muy doble, adornadas con encaje de alencón. Son de $1.40 ..... EN ENERO 0.98

CAMISAS DE NOCHE de seda «Chamois» estampadas con preciosos dibujos. Son de $1.75. .. .. EN ENERO 1.15

CAMISAS DE NOCHE en varios modelos de crepé de seda, profusamente adornadas con encaje; SE LIQUIDAN a $1.49, $1.65, $1.75 y 1.98

JUEGOS DE 2 PIEZAS, refajo y pantalón, de crepé de seda muy finamente adornados. Son de $3.75. EN ENERO 1.95

JUEGOS de 3 PIEZAS, camisa de noche, refajo y pantalón de seda «Chamois» preciosamente adornados. Son de $6.00 .. .. EN ENERO 3.95

¡Todo Ha Sido REBAJADO en esta Misma Proporción!

la elegante de neptuno

NEPTUNO Y AGUILA

AVISO: Solicitamos agentes en el interior. Si dispone de $50.00 o $100.00, escríbanos.

GUANABACOA AL DIA

Alianza Juvenil

El próximo domingo día seis, la sociedad «Alianza Juvenil» que tiene su home en la calle de Maceo, celebrará una regia matinée bailable.

Con motivo de la toma de posesión de los miembros que formarán las distintas Secciones.

A cuyo acto asistirá una nutrida y selecta representación de nuestro mundo social.

Fiesta que resultará brillantísima.

La orquesta de Walfredo Mesa, es la encargada de amenizarla.

Enferma

Desde hace varios días se encuentra enferma, la distinguida señorita Josefina Arronte Girón.

Simpática señorita que goza en nuestros círculos sociales de gran estimación.

Hacemos votos por su pronto y total restablecimiento.

Hermosa niña

Los jóvenes y estimados esposos Carmita Aguila de Meiras y Enrique Meiras.

Ven alegrado su feliz hogar con el advenimiento del primer fruto de sus amores.

Una hermosa niña.

Nacida felizmente el pasado miércoles.

Reciban los amables esposos nuestras congratulaciones, deseándoles a la encantadora hija salud y muchos años de vida.

Jobino Robés

En la tarde del martes, recibieron cristiana sepultura en la Necrópolis de Colón, los restos mortales, del que fuera buen amigo y cumplido caballero señor Jobino Robés.

Fallecido en esta Villa, después de haber estado padeciendo dolorosa y cruel enfermedad.

El cortejo fúnebre que partió de la casa marcada con el número siete de la calle Candelaria, lugar donde residía, constituyó una verdadera manifestación de duelo.

Formada por distinguidas personalidades, por sus familiares, amigos y compañeros de trabajo.

El féretro fué cubierto por un valioso sudario, dedicado por su desconsolada madre, su inconsolable esposa e hijos.

Entre las ofrendas florales que le fueron hechas a su cadáver, pudimos anotar las siguientes coronas: de Nogueira y familia; de sus Hermanos; de Josefina Quijano e hijos; de sus Compañeros de Mantenimiento; del Sindicato Telefónico Cubano; de sus Compañeros de Pruebas y Bax; de sus Compañeros de P P X; del Departamento de Contabilidad; de los Empleados del Departamento de Edificio y de Luis Díaz.

Cojines: familia Nieto; familia Velasco Gago; Café «Los teléfonos»; Empleados del taller; Cuban Telephone Company; Chichí Nogueira y señora; sus Sobrinas; de Totó y Manolo; sus Compañeras del Departamento de Reparaciones, de Julián González y de Juan Pérez y familia.

Casi todos ellos, eran por sí una verdadera obra de arte, que llevaban el sello inconfundible del jardín «Las Delicias» de los Hermanos Goyanes.

Flores que en la tumba del desaparecido amigo, formaron una montaña, para que con sus perfumes fuera su Alma hasta el reino del Señor, acompañada de nuestras oraciones para que sea acogida en la Paz de lo Infinito.

Teatro Carral

La inolvidable actriz Jean Harlow, desaparecida del mundo en la plenitud de su carrera artística, será vista en las tandas de hoy del teatro «Carral», junto a Robert Taylor, en la deliciosa super-comedia «Jugando a la misma carta».

Otra joya de la cinematografía también será proyectada, siendo una sorpresa para los espectadores.

Una verbena

Organizada por el progresista Club de Empleados de Galbán Lobo y Co, se efectuará en los pintorescos jardines de «La Cotorra» una gran verbena.

En la noche de mañana sábado.

Amenizada por los mejores conjuntos musicales de la Capital.

La iluminación que lucirán los jardines ha de ser fantástica, las pruebas que de ella se han hecho, obtuvieron los mejores elogios de cuantos la presenciaron.

Un éxito ha de ser esta verbena.

Teatro Fausto

A diario el cine nos ofrece la oportunidad de ver en la pantalla a los más destacados astros del cinema.

Hoy el teatro «Fausto», nos brinda la proyección de la simpática obra titulada «Secuestro afortunado» por Kitty Clancy y Warren William.

Y «Alas negras sobre Londres» por Karen Morley y Robert Baldwing.

Recital

María Caridad Heredia, nueva esperanza nacional, que engrandecerá el arte musical en Cuba.

Cantante de grandes méritos pregonados por los más destacados profesores de música y canto, entre los que se encuentran el maestro Gonzalo Roig, Director de la orquesta Filarmónica de la Habana; Piedad de Armas profesora de canto del Conservatorio «Félix Ernesto Alpízar»; Juan González Rubiera, Director del Conservatorio que lleva su nombre; Capitán Luis Casas Romero, Director de la Banda de Música del Estado Mayor del Ejército Constitucional y patrocinada por distintas personalidades y entidades de nuestro mundo social, ofrecerá en breve una serie de recitales de música y canto en distintas ciudades de esta provincia, entre los que se encuentra el que se efectuará en el teatro «Nacional» de la Habana.

El primero de estos recitales tendrá efecto el día 16 del actual en el teatro «Carral»; otro en el teatro «Céspedes» de Regla el día 22 de marzo.

Es de esperar que la sociedad guanabacoense apreciando las dotes artísticas de la señorita María Caridad Heredia, invada la gran sala del «Carral» en la noche del próximo día diez y seis.

José R. Arango de la Maza.

Cutis Cuidado a Diario Con Cera Mercolizada se Conserva Juvenil

Su cutis puede lucir todos los encantos fascinadores que ofrecen la suavidad, la blancura y la lozanía si usted lo cuida aunque sólo sea dos minutos diarios con Cera Mercolizada. Es la manera más rápida, segura y económica para embellecer cualquier cutis. La Cera Mercolizada reune ella sola un tratamiento completo de belleza. Esta preparación contiene ingredientes activos que suavizan, limpian, lubrifican y protegen la piel. La Cera Mercolizada absorbe la capa de piel exterior vieja y marchita y la convierte en finas e invisibles partículas, haciendo aparecer en su lugar un cutis nuevo, suave y limpio de impurezas. Descubra la belleza oculta de su cutis con Cera Mercolizada. En todas las farmacias.

✝

E. P. D.

EL SEÑOR

Joaquín Zaballa y Portillo

HA FALLECIDO

Dispuesto su entierro para hoy, día 4, a las cuatro de la tarde, los que suscriben: Viuda, padres, hermanos, hermanos políticos y demás familiares, ruegan a las personas de su amistad se sirvan acompañarles en la conducción del cadáver desde la Quinta del Centro de Dependientes, hasta el Cementerio de Colón, favor que agradecerán.

Habana 4 de febrero de 1938.

María Llamas viuda de Zaballa, Severiana Portillo (ausente), Pedro Zaballa (ausente), Jesús, Rosalina (ausente), Fermina, Faustino y Sebastián Zaballa y Portillo, José Llamas, Domingo Llamas, Nieves Llamas (ausente), Hermenegildo Cruz, Manuel Soto (ausente), y Concepción Menéndez.

CRONICA HABANERA

LA FIESTA DE CARIDAD

Pospuesta la fecha de la Fiesta de Caridad.

Trátase de esa serie de actos organizados por la Corporación Nacional de Asistencia Pública que bajo la denominación de «La Fiesta de Caridad» debía tener efecto en toda la república durante la segunda quincena de Febrero.

El Comité Central Organizador que con tantos entusiasmos preside la distinguida dama Mercedes Carballal de Remos ha transferido el desarrollo de todo su programa social, artística y deportivo, para el próximo mes de Marzo a excepción de las Carreras de Caballos que, con alicientes importantísimos, se ofrecerá en la noche del sábado 26 de los corrientes en Oriental Park.

Esta medida es la consecuencia de una sugestión gentilísima del Coronel Fulgencio Batista, Jefe del Ejército Constitucional e inspirador máximo de la Corporación Nacional de Asistencia Pública, quien simpatiza con el propósito de las señoras que integran la Liga contra el Cáncer que habían señalado el presente mes de Febrero para sus fiestas dedicadas a recaudar fondos conque continuar su magnífica campaña para combatir la horrible enfermedad.

Se trata, pues, de una entente caritativa entre elementos igualmente valiosos de nuestra sociedad.

Además, al posponer de forma tan cordial la «Corporación Nacional de Asistencia Pública» su «Fiesta de Caridad para Marzo, obtendrá así el concurso del Patronato Femenino de la Liga del Cáncer que corresponderá gentilmente al éxito que se aguarda.

Sépanlo todos, por tanto, que este año será Febrero el mes de la «Fiesta del Cáncer» y queda Marzo para la de la Caridad...

Y ya que hablamos de la Fiesta de la Caridad vamos a dar cuenta de la importante junta celebrada en los salones de la Corporación Nacional de Asistencia Pública por las Comisionadas Oficiales para la organización de los distintos actos que comprende el vasto programa.

Dicha junta, verificada el miércoles último, fué una demostración de entusiasmo y de lo que significa el esfuerzo de nuestras damas en favor del mejoramiento de los niños, de los ancianos y de los enfermos.

Presidió la junta la que lo es del Comité Central Organizador, señora Mercedes Carballal de Remos, digna esposa del Secretario de Estado.

A su lado el Presidente del Ejecutivo de la Corporación, Comandante Dr. Julio D. Argüelles y el Comisionado de Festejos, Sr. Pablo Alvarez de Cañas.

Ocuparon también asiento en la presidencia las señoras Rafaela Vázquez de Sosa de Quesada, esposa del Presidente del Consejo Corporativo de Educación, Sanidad y Beneficencia y «Fefa» Goizueta de Argüelles la bella señora del Presidente de la Corporación. Además las señoras Nicolasa Zabala de Llerandi y la Secretaria del Comité Central, Carmela Gato de Cruz.

Entre la concurrencia anotamos algunos nombres.

Mina Pérez Chaumont viuda de Walsh, organizadora del Gran Baile de Trajes de Epoca; María Romero de Vieites e Hilda Valdés Reimundo, que dieron cuenta del programa de la función teatral infantil; Mercedes Crusellas de Santeiro y Celia Rubio de G. Porras Pita que laboran en la comida bailable de Sans Souci; María Montalvo de Soto Navarro, tesorera de distintas comisiones; Gloria Pascual de Nin, organizadora de la función en el Fronton Jai Alai; Carmen Mota de García Leal y Margot Valdés Infante de Padilla, organizadoras de «Una noche en el boxeo»; Viti Barrios de Leúnda que con las señoras de Argüelles y de Fernández Oller preparan el concierto de música cubana.

Conchita Gato de del Valle que en representación de la Sra. Herminia Nevares de Hernández, que se encuentra en Miami, dió cuenta del acontecimiento que constituirán las carreras de caballos en Oriental Park. Juanita Cano de Fonts, María Emilia Pichardo de Gutiérrez que ha obtenido la cinta necesaria para los distintivos que habrán de usarse el día de la Cuestación Pública; Carmela Acebal Vda. de Mediavilla, Conchita Suárez de Acosta, la bella esposa del Alcalde de Marianao, Roselia Caballero que auxilia eficazmente a la Sra. Gloria Guerra de Beruff Mendieta, esposa de nuestro Alcalde, como comisionada para el Baile de Trajes de Epoca. Teresa Castro de Tarrau, Raquel Ruz de Gutiérrez y el Jefe de Propaganda de la «Fiesta de Caridad» nuestro estimado compañero señor Joaquín de la Cruz.

En esta junta se tomó una película para agregar a la film que la «Royal» viene confeccionando para exhibir como propaganda de la «Fiesta de Caridad» en nuestros cines.

Conocidos los informes de las distintas Presidentas de Comisiones se acordó que el Comité Central designe a las señoras Presidentas de Grupos que habrán de actuar el día de la Cuestación Pública.

También se acordó celebrar una Reunión Magna de Propaganda en los salones del Círculo de Oficiales de Columbia (Ciudad Militar) en la tarde del sábado 12 de los corrientes, a cuyo acto serán invitadas nuestras más distinguidas familias y las representaciones de todas las colectividades, empresas e instituciones.

La «Fiesta de Caridad» sigue constituyendo el tema de todas las conversaciones.

LA FIESTA DEL «MIRAMAR».— Como hemos anunciado, mañana sábado, habrá una grandiosa fiesta en el prestigioso «Miramar Yacht Club».

Trátase del gran «Baile de Trajes» con el que aquella simpática sociedad inaugurará su temporada de carnaval, llamada a revestir el lucimiento y brillantez de años anteriores.

El Comité de la Casa, que preside el amable caballero José Díaz Sera, viene haciendo muchos preparativos.

Los salones y terrazas serán adornados con vistosos papeles alegóricos al carnaval, combinados con flores y plantas, trabajo que estará a cargo de un conocido jardín.

Como es sabido habrá dos lindos premios, uno para la mejor comparsa y otro para el más bello traje.

Las comparsas que deseen tomar parte en los premios instituídos deberán hacer su correspondiente inscripción en la administración del «Club» antes de las doce del día de mañana sábado.

Hasta hoy, a las seis de la tarde, solamente podrá hacerse las reservaciones de mesas dada la demanda que ha habido por parte de los socios.

ANIMADO «PARTY».—En la tarde del miércoles, como informamos ayer, tuvo un animado «party» durante el almuerzo mensual de señoras del «Country Club», la señora Pepiña Benítez, bella y gentil esposa del Cónsul de Santo Domingo, señor Néstor Pou.

La señora de Pou reunió allí un grupo de sus amigas, presidido por la Condesa del Rivero, grupo que formaban Enriqueta Schueg de Bosch Carmelina Laurrieta de Fondón, Helena Lobo de Montoro, Eva García de León, Mary M. de Gómez Cueto, Mina de Thomson, Ruth Stewart, Tessie Salazar viuda de Lombard y Tina Hidalgo Gato de Solís.

Después del almuerzo se agregó otro grupo de damas para jugar el «bridge», integrado por: Elsa Penso de Senior, Julita Jorrín de Culmell, Gloria Ricart de Martínez, Mariana Valdivia de Malaret, Teté Diago de Granados, Rosita Vázquez de Santeiro, Celia Alvarez Ríus de Gómez, Renée Molina de García Kohly y Nena Ortiz de López.

Fué una tarde en extremo agradable, animadísima.

EN EL TENNIS.— Mañana sábado, como hemos anunciado anteriormente, se celebrará un té bailable en el simpático Vedado Tennis Club.

Fiesta de la tarde, selecta, elegante, que congegará en aquellos lindos salones una gran concurrencia.

La orquesta Gran Casino bajo la dirección de René Touzet tendrá a su cargo la parte musical.

Tema para la crónica.

CUMPLEAÑOS.— Un día de alegrías y venturas infinitas será el de hoy para Tita González Pagés, la linda hijita del coronel Angel A. González, Jefe de la Marina de Guerra Constitucional y de su gentil esposa Esther Pagés.

Celebra su cumpleaños la graciosa Tita por lo que sus amiguitos la colmarán de halagos y congratulaciones.

(Continúa en la página ONCE)

LAS VEINTE CURAS VEGETALES DEL

ABATE HAMON

UN NUMERO PARA CADA ENFERMEDAD

Curan radicalmente, SOLO CON PLANTAS, cura No. 1 la Diabetes, No. 2 Albuminuria, No. 3 Reumatismo, Etc., así se tratan las siguientes enfermedades: ASMA, BRONQUITIS, ESTOMAGO, (dispepsia etc.) NERVIOS, CORAZON, RIÑONES, HIGADO, ULCERAS del ESTOMAGO, ESTREÑIMIENTO y así cada medicina su número. Numerosos testimonios encontrará en el libro «LA MEDICINA VEGETAL» que se regala a quien lo solicite. No es precisamente necesario enviar este cupón. Pida hoy mismo el Libro «LA MEDICINA VEGETAL», con su nombre y dirección clara al Dr. P. RAMIREZ, Representante y Depositario de los Laboratorios Botánicos de Bruselas (Bélgica) Ave. S. Bolívar 141, Habana.

AUTOMOVILES CIRCULADOS

Por transitar con exceso de velocidad fueron circulados ayer por la Policía los vehículos siguientes:

Primera Estación: 17,214.
Séptima Estación: Omnibus 600.
Octava Estación: 38,168.
Novena Estación: 7,731; 34,344; 31,092.
Oncena Estación: 18,979.
Décima Cuarta Estación: 13,300.

FALLECIMIENTO

El vigilante José Rey Bravo, de la Sección de Tránsito, condujo al primer centro de socorro a Pedro S. Martínez Gutiérrez, de España, de 68 años y de Octava No. 21, Lawton, que recogió en el interior de un ómnibus de la ruta 19, por estar enfermo al ser colocado en la mesa de curaciones falleció, sin que se le pudiera prestar asistencia. El cadáver no presentaba señales de violencia, ignorándose las causas de su muerte.

Desapareció su hermano

Participó en la Policía Secreta, Dulce María Cortés Romero, avecindada en Figueras, 76, que su hermano Roberto, de sus mismos apellidos, ha desaparecido del domicilio desde el pasado domingo sin saber la causa y sin que haya tenido más noticias suyas, cosa que nunca acostumbraba a hacer. Las señas de Roberto, que tiene veinte años, son: estatura regular, trigueño, poca barba, de 110 libras de peso, vestido en mangas de camisa, pantalón de color gris, zapatos negros corte bajo y no usa sombrero. El Comandante Menéndez, Jefe de la Secreta, dispuso que varios subalternos suyos se consagren a localizar al desaparecido.

VENTA SENSACIONAL!

MODERNAS Y ELEGANTES CAMAS

SIMMONS 1938

UN DETALLE MAS DE ELEGANCIA PARA SU HOGAR

Las camas Simmons son modernas, sólidas, higiénicas y de gran duración. Construídas científicamente y terminadas con finas pinturas, en color nogal francés, caoba, nogal americano y nogal a dos tonos y raiz de tuya.

Utilizándolas con un buen bastidor y colchón de muelles, le proporcionan además el mayor confort al mas bajo precio.

SIMMONS Co.
-Cuba Division-

Departamento de ventas: San Rafael y San Nicolás.

Teléfono: M-7044 La Habana

CARDENENSES

EL MAGNO BAILE DE LA PRENSA

El acontecimiento del sábado 5

Jamás fiesta alguna ha despertado entusiasmo tan desbordante como el que existe para el magno «Baile de la Prensa», la noche del 5 de febrero próximo.

Toca Manolo Boffill.

Con su «Orquesta Nacional».

Y tocan otras orquestas que mantendrán la alegría de ese sarao hasta que salga el sol de un nuevo día.

Fiesta maravillosa.

Que no tendrá precedente.

Ya se prepara el Casino Español, donde lo más prestigioso de las sociedades de la Habana, Matanzas y Cárdenas se reunirán para gozar de horas de inefables alegrías y de placer infinito.

Noche excepcional.

La Semana del Niño

Triunfal en Cárdenas.

La Semana del Niño.

Tuvo un transcurso feliz esa idea en la que el rotarismo cardenense desplegó sus actividades con el entusiasmo de siempre.

Fué extenso el programa.

Día tras día.

Uno de los actos salientes fué la recepción social del jueves 27 de enero en el comedor del «Europa', sede el rotarismo cardenense.

Allí se trabajó.

Por la escuela y el niño.

Fueron homenajeados los maestros de las escuelas públicas y privadas y un alumno por cada aula, así como los niños de los asilos «San José» y «Casa Industrial» con sus profesores.

No faltaron recitaciones.

Y números musicales.

Presidió el acto el caballeroso doctor Wharton, presidente del Club de Cárdenas, así como asistieron damas y caballeros numerosos, siendo espléndido el buffet.

Habló Enrique J. Cruell.

Rotario incansable.

Como presidente de la Comisión de la «Semana del Niño», se refirió a distintos aspectos de gran importancia, especialmente a la reconstrucción de las escuelas «Llaca» y «Casanova».

Fué aplaudido.

Muy felicitado.

De alta

Un alta anoto.

Con el mayor gusto.

En vías de un total restablecimiento abandonó ya la «Clínica Cárdenas» el acreditado comerciante de esta plaza señor Mario González.

Fué allí operado.

De apendicitis.

Operación brillante que realizó el elogiado cirujano doctor Juan de Rojas y que devuelve la más completa salud al atento y afable Mario.

Me alegra su curación.

Sinceramente.

De amor

Una grata nueva.

Que paso a dar.

La linda trigueñita María Mercedes Debién, acaba de ser pedida en matrimonio a sus queridos padres por el correcto joven señor Jesús Monzón.

Enhorabuena.

Con mi felicitación.

De regreso

Una atrayente señorita.

De Sancti Espíritus.

La angelical Elisita Lorenzo, que procedente de ese lugar, donde pasó alegre temporada, regresa muy satisfecha.

Me place saludarla.

Afectuosamente!

Brillante examen

Que anoto gustoso.

Notable examen.

Así el que realizó recientemente la señorita Sara Medina, que recibió la nota de Sobresaliente en Taquigrafía.

La felicito.

Merecidamente.

Fifina

Linda muñeca.

Angelical y risueña.

Cumple el 4 de febrero once años de edad la graciosa bebita que es encanto de sus jóvenes papás, los esposos señora Pepita Torres de Fernández y el doctor Horacio Fernández del Moral.

Coincide con otro aniversario.

El natalicio de Fifina.

Cumplen en la misma fecha treinta y siete años de casados los respetables esposos señora Mamerta Díaz de Torres y el señor Enrique Torres, reputado maestro de música, actualmente en España.

Doble júbilo.

Por el doble aniversario.

Cirita Vázquez

Un saludo.

De felicitación.

Hágolo llegar con estas líneas para la linda e interesante señorita Cira María Vázquez, un encanto que en la fecha del 4 de febrero celebra su natalicio.

Sugestiva Cira María.

Un lirio de frescura.

Silvita La Torre Amador

Feliz en sus quince.

Rodeada de alegrías.

Así pasó su natalicio la graciosa jovencita que es encanto de los jóvenes esposos señora Silvia Amador y el doctor Francisco de P. de la Torre.

Tuvo fiesta Silvita.

De carácter íntimo.

Tuvo incontables visitas, deleitando a los allí congregados el elogiado conjunto musical «Llerena» que es huésped de esta ciudad en triunfal gira artística.

Mi enhorabuena a Silvita.

Mi felicitación.

Francisco González Bacallao.

POR AMENAZAS

El cabo 24, Carlos Díaz Calderón y vigilantes Francisco Martínez y Joaquín Amaro del Bureau de Investigaciones arrestaron a Arturo Ramírez, sin ocupación y sin domicilio, por ser la misma persona que en días pasados, en unión de varios más amenazaron con darle muerte si no dejaba el empleo a Manuel Herrera Domenech, vecino de Manrique-44.

UN LESIONADO

El cabo Arsenic Martínez, de la Primera Estación, dió cuenta al Juez Correccional de la Segunda Sección, de haberse constituído en el primer centro de socorro, donde fué asistido de lesiones graves, Antonio Mosquera Blanco, de 24 años y vecino de Amargura 94, que sufrió en Aguacate 80, cuando colocaba una paila.

CORTE EL CATARRO

en el primer período

Por regla general el catarro tiene tres períodos: el Seco, durante las primeras 24 horas; el período de Secreción Acuosa, de uno a tres días, y el de Secreción Mucosa. Durante el primero el catarro puede cortarse más fácilmente.

Bromo Quinina Grove es el tratamiento indicado para el catarro. Es una tableta preparada única y exclusivamente para el catarro y no para un sinnúmero de enfermedades. Es un remedio interno que es lo que se requiere en el tratamiento de una infección interna, como el catarro. Produce cuatro importantísimos efectos: hace mover los intestinos, combate la infección, alivia la fiebre y el dolor de cabeza, tonifica y fortalece el organismo. Nada que sea de efecto menos completo podrá traerle alivio igual. Pida Bromo Quinana Grove en la cajita o en el sobrecito económico.

Grove
BROMO QUININA

TRATO DE MATARSE UNA MUJER JOVEN EN PRADO Y MALECON

María Fernández Nieves, natural de España, de 27 años de edad, criada de la casa Habana número 89, trató de suicidarse arrojándose al litoral, sin que lo consiguiera, por la intervención del vigilante 1205, L. Herrera, quien la sorprendió cuando se subía al muro del Malecón, frente al Paseo de Martí.

Conducida al primer centro de socorro, el médico de guardia certificó que no presentaba lesiones y sí gran excitación nerviosa.

Manifestó al capitán C. Lavista, al mando de la Tercera Estación, que debido a carecer de trabajo y estar aburrida de la vida, trató de matarse, a cuyo fin se dirigió a Malecón y Prado, para arrojarse al mar, sin que lo pudiera lograr por la intervención del vigilante.

DURANTE EL VERANO

Durante el verano se recomienda a todos tomar un fortificante para reparar el organismo debilitado y para volver a dar al estómago su actividad primitiva. Le aconsejamos que Vd. compre a su farmacéutico por un precio muy módico un frasco de Quintonine y que vierta el contenido en un litro de vino de mesa. El vino fortificante obtenido de esta manera, tomado antes de cada comida, la devolverá rápidamente sus fuerzas y la salud, y su apetito aumentará muy pronto. La Quintonine puede tomarse también a la dosis de una cucharadita antes de cada comida, sea pura, sea en una copa de agua gaseosa, azucarada o no, añadiendo jugo de limón. El frasco $0.40 en la DROGUERIA DE JOHNSON Obispo 30, La Habana, y TODAS FARMACIAS.

LLEGUE A TIEMPO
viaje en
OMNIBUS ALIADOS
TRANSFERENCIAS EN TODOS LOS CRUCEROS
Seguridad Rapidez Comodidad.
INFORMACION: U-1061 QUEJAS: U-5944

M.E.C.D. 2016

SOCIEDADES ESPAÑOLAS

SE INICIARAN EN SEGUIDA LAS OBRAS EN «VIRIATO» A FIN DE QUE LOS SOCIOS DEL CTRO. DE DEPENDIENTES TOMEN BAÑOS DE MAR EN EL MES DE MAYO PROXIMO

Pasada ya a la «Asociación de Dependientes del Comercio», la playa «Horas Felices», ésta institución, concordante con lo acordado por sus socios en junta general, procederá en seguida a realizar allí las obras necesarias para poner el balneario en condiciones de uso el próximo verano, iniciando la temporada de baños el primero de mayo.

Las obras a realizar ahora son: dos naves, una para asociadas y otras para asociados, y las de adaptación necesarias a fin de que los bañistas encuentren las comodidades más urgentes bien cubiertas cuando lleguen los calores.

Las damas asociedas tendrán sus taquilas, cuartos de ducha, servicios, y los asociados un acomodamiento igual, pero aislado del anterior. Serán dos cuerpos de edificio, los iniciales del gran palacio costanero que en definitiva, resultará el club o centro recreativo y de cultura física que en su seno se proyecta instalar.

Según se nos ha informado, los socios pueden estar seguros de que se realizarán todas las gestiones necesarias para viabilizar el servicio de playa para mayo, y que la «Asociación de Dependientes» hará en obsequio de los socios playeros cuanto a su alcance esté. Estas gestiones van encaminadas a las reformas y obras de mejoramiento en la playa en sí y a las construcciones antes aludidas.

LABOR MAGNIFICA EN EL SANATORIO

Durante 1937, no sólo recibieron servicios del sanatorio de la «Asociación de Dependientes» los cinco mil asociados que en sus pabellones se hospitalizaron. La cifra de enfermos atendidos es mucho más alta, por cuanto los consultorios establecidos en él y los del palacio del Centro registraron: 291,470 consultas, rendidas por todo el cuerpo facultativo, cifra ésta que evidencia un gran número de enfermos que no necesitaron hospitalizarse y que concurrieron a los gabinetes de la consulta externa.

Apreciese, pues, la gran población de enfermos que sin recluirse encontró en la quinta de la Asociación y en el consultorio del palacio social, la atención médica necesaria a sus dolencias, y apreciese la importancia de este servicio que sólo es dable realizar a los grandes centros científicos y curativos que por allarse organizados como éste de Dependientes, invirtiendo en servicio de sus asociados cuanto de ellos reciben, dan a sus empeños proporciones y alcances insospechados.

ACTOS PARA HOY

CENTRO ASTURIANO DE LA HABANA: Junta general ordinaria administrativa a las nueve de la noche en sus propios salones sociales. Para este acto cita con gran interés el secretario, señor Manuel Calvo García.

VILLAVICIOSA Y COLUNGA: Junta general ordinaria de asociados a las ocho y media de la noche en el palacio del Centro Asturiano. El secretario, señor José María Arenas, ruega la puntual asistencia de todos los afiliados.

CENTRO DE VENDEDORES COMERCIALES: Junta de la Sección de Recreo y Orden a las ocho y media de la noche en Prado 118, altos. Cita el señor M. G. Quevedo.

FIESTAS PROXIMAS

SOCIEDAD JOVELLANOS: Matinée de carnaval el domingo en sus salones de Amistad 154, altos, amenizada por el jazz band Happy Happy, de Ulacia, y otro conjunto.

ASOCIACION CANARIA: Matinée de carnaval el domingo desde las 2 p. m., en sus amplios salones de Prado y Neptuno, amenizada por Belisario López y lo Gloria Matancera.

CLUB GALBAN LOBO: Magnífica verbena el día 5 en los hermosos jardines «La Cotorra» amenizada por Hermanos Martínez, Neno González, Rítmica de Ortega y Típica Habanera.

CENTRO MONTAÑES DE LA HABANA: Gran velada el día 5 en sus propios salones de Prado y Neptuno, a base de la zarzuela «Las Corsarias».

CENTRO GALLEGO: Formidable verbena el día 5 en todo su palacio social amenizada por los mejores conjuntos.

CLUB DEPORTIVO ASTURIAS: Regio baile de carnaval el día 5, amenizado por Romeu, Cheo Belén Puig, «Sonora Matancera» y «Los Melódicos».

LICEO DE MEDINA: Gran baile el domingo por la noche en sus amplios salones de 23 esquina a D, Vedado, amenizado por la gran orquesta de Emilio Parada.

CENTRO ASTURIANO DE LA HABANA: Regia fiesta bailable el domingo por la noche en su propio palacio social.

CENTRO DE DEPENDIENTES: Segundo baile de carnaval el domingo desde las nueve de la noche hasta las cuatro de la mañana, en su espléndido palacio de Prado y Trocadero.

LA CASA POR LA VENTANA SE ECHARA EL DOMINGO EN EL «C. DE DEPENDIENTES»

Echarán el domingo en «Dependientes» la «casa por la ventana». Con esta expresión se quiere significar que la fiesta bailable que desde las 9 de la noche hasta las 4 de la madrugada se va celebrar allí, resultará algo excepcional y de brillantísimo lucimiento. Con Belisario López, estarán en sus salones Cheo Belén Puig, «Gloria Matancera» «Happy Happy» y septeto «Casino». En todos los salones del Centro se bailará cada uno de ellos tendrá su orquesta.

Es el segundo baile de la presente temporada. Baile de «máscaras«. Será el segundo triunfo de la Sección de Recreo y Adorno que, bajo la presidencia del toctor Larín, los organiza.

El palacio de Paseo de Martí y América Arias, representa la máxima atracción de este año en la Habana En él se darán los bailes más atrayentes. El carnaval de 1938 tiene en él su sede.

PLANES DE PROPAGANDA DE LA ENTIDAD CANARIA

Conforme anunciamos oportunamente, llevóse a cabo en los salones de la «Asociación Canaria», de Prado y Neptuno, la magna asamblea de propaganda para la que citara el señor Francisco Montes de Oca, presidente de la Sección de Propaganda, para tratar de asuntos relacionados con una campaña a emprender en pro del auge de la colectividad.

Muy concurrida se vió la asamblea, por los elementos sociales que integran los distintos organismos administrativos de la Asociación, así como el señor Presidente general, quien tomó parte activa en los amplios debates que se suscitaron.

Distintos puntos se trataron en relación con el mejoramiento de servicios a los asociados, así como también de difusión pública de las magníficas ventajas que ofrece ese Centro.

EL SR. ANTONIO BOUSO, E «HIJAS DE GALICIA»

En la tarde de antier se hizo cargo de la secretaría de «Hijas de Galicia», el titular de dicho cargo, señor Antonio Bouso, que estaba en uso de licencia.

Durante el disfrute de ésta, le sustituyó con notorio acierto y actividad el señor Eleuterio Neira.

Los más rotundos éxitos deseamos al señor Bouso, cuya bondad es de todos conocida.

UN EXITO CONSTITUIRA EL BAILE MAÑANA, SABADO, EN «DEPORTIVO ASTURIAS»

Todo está preparado en el «Club Deportivo Asturias» para comenzar la temporada carnavalesca. La Sección de Recreo y Adorno, que preside el entusiasta Eduardo Rodríguez Díaz, ha laborado con entusiasmo hasta dejar ultimados los más insignificantes detalles y, sin duda, mañana en su primer baile de la serie obtendrán el más rotundo éxito, ya que entre la juventud bailadora se nota enorme interés por asistir.

El palacete de Estrella y Subirana lucirá en esta fantástica verbena esplendoroso, pues todos sus salones estarán bellamente decorados, por gentileza de varias industrias.

El Deportivo, además de los valiosos premios y regalos que dará a las comparsas más originales, en esa noche inaugura el nuevo floor de basketball, que, según la palabra de Antonio Ma. Romeu, el mago de las teclas, es maravilloso.

Y como corolario a este magno festival, los mejores conjuntos musicales: Antonio Ma. Romeu, Cheo Belén Puig, Los Melódicos y la Sonora Matancera.

Los caballeros abonarán sesenta centavos con derecho a guardarropía, y las damas, gratis, pudiendo solicitar su invitación en la secretaría del Club.

MAÑANA, LA FORMIDABLE VERBENA DE «ANTROIDO» EN LA CASA DE GALICIA

La estupenda «Verbena do Antroido», con que la máxima sociedad galaica inicia mañana, sábado, la temporada carnavalesca, es causa de que los adoradores de «Terpsíroce» anden de un lado para otro viendo la manera de no privarse de asistir al acontecimiento verbenero más sensacional de cuantos se celebren este año, del que habrá de hablarse en mucho tiempo por constituir un record que ninguna sociedad podrá romper, ya que para ello es preciso primero contar con la enorme capacidad de los suntuosos salones del palacio de los galaicos y de su gran coliseo, y eso sólo puede ofrecerlo el Centro Gallego.

Por eso precisamente ha dado en llamársele «la sede de los grandes festivales», porque además de esa circunstancia única de la capacidad sabe imprimirles un sello de rumbosidad y de esplendor que atrae a las multitudes con fuerza irrestible. Y la verbena de mañana, conocida por «O Antroido», ha de ser una buena prueba de ellos, como inicio que es de las que han de seguirle durante el reinado de «Momo».

La amenización de esta verbena sin precedentes, estará a cargo de conjuntos musicales tan aplaudidos como: «Sevilla Biltmore», Belisario López, Raúl Valdespí, orquesta «Gris», septeto «Nacional» «Gloria Matancera» y quinteto de J. Tomé.

La pensión para caballeros es de ochenta centavos y las damas tendrán que ir debidamente representadas y si van con disfraz, levantarlo ante la Comisión designada al efecto.

MAS NOTICIAS DE ESPAÑA HA RECIBIDO LA C. ROJA

Con sumo gusto ofrecemos la relación de personas que tienen noticias de residentes en España, en el departamento de información de la Cruz Roja Cubana, recibidas de la Cruz Roja Internacional:

Cdte. Sánchez Ocejo, de Jesús Antonio Fernández, Villaviciosa; Daniel Prado Reguera, de Avelina Carrera de Guerra, Madrid; Máximo Romillo, de Florentino Romillo Pereda, Burgos; Gabino Castro, de Isacc Castro y familia, Melendreras, Asturias; José M. Portilla Abascal, de Purificación Abascal e hijos, Santander; Antonio Bachs Casterán, de Eduardo Bachs, Barcelona; Dulce María Martín, de Gabriel de Salas, Madrid; Norberto Nieto, de Luisa Pena Castro, Asturias; Pilar Santos Conde, de José Santos Conde, Lugo; Antonio Petit, de María Font viuda de Petit y familia, Cataluña; Avelina Carrera de Guerra, de Luis Prado Fernández, Madrid; Andrea García, de Josefa Gutiérrez y familia, Asturias; Avelina Carrera de Guerra, de Antonio Prado Fernández, Madrid; Avelina Carrera, de Daniel Prado Fernández, Madrid; José Rivas Edroso, de Rufino Suárez Alonso y familia, Madrid; Francisco Coterón, de Valeriano Coterón, Burgos; Andrés Busse, de Teresa Cosp viuda de Busse, Barcelona; familiares de Antonio Méndez, Zardón, Nueva de Llanos; familiares de Liberata Fernández, Beneros de Casos; familiares de Emilia Comas, Barcelona; y familiares de Antonio Faquineto, Madrid.

MOVIMIENTO DE ENFERMOS HABIDO EN «LA BENEFICA»

Entradas: Evaristo Guerreiro Tenreiro, Francisco López Fernández, Constantino González Rodríguez, Ramón Balsa Amarelo, Manuel Freire Boua, José Añel López, Antonio Peña Prieto, Juan Rodríguez Cid, Adelino González Díaz, Manuel Iglesias Varela, José Martínez Gato, Juan Formoso Lago y Angel López Lourido.

Salidas: Ramón García Freire, Agustín M. Andrade Vázquez, D. Balsa Rodríguez, Marcos Hernández Díaz, (de Guantánamo); Ricardo Otero García, Benigno Fontán Piñeiro, José Gómez García (de Pinar del Río), Manuel Amoedo Tourón, Jesús Dopico Pico, Adolfo Echevarría Seco y José Ramil Rivera.

ROMEU, LE BATARD Y LA SONORA MATANCERA VAN EL 6 AL «C. ASTURIANO»

La Comisión de Adorno de la Sección de Recreo del Centro Asturiano está preparando una decoración alusiva y tradicional a los grandes bailes de carnaval que se están celebrando en el palacio de San Rafael y Zulueta, con el fin de que sea ella la que dé la bienvenida más cordial a la inmensa cantidad de público que se dispone a inundar con su presencia el segundo baile de carnaval.

Uno de los éxitos de cualquier fiesta bailable, el primordial por lo menos, es la oportuna selección de buenos conjuntos musicales, que sean maestros en la expresión del ritmo cubano, para que el que baile al son de su música pueda hacerlo con sujeción a las más finas reglas del arte popular. Aquí no erraron los esforzados y previsores paladines de Recreo y Adorno, sino que se excedieron casi. Veamos: «Hermanos Le Batard», Antonio María Romeu, «Sonora Matancera» y quinteto «Hispano Cubano». Cuatro de las más afamadas orquestas; música popular, rítmo, alegría. Numerosas comparsas estarán presentes en el gran baile, segundo de carnaval, que celebrará el Centro Asturiano la noche del domingo, día 6 de febrero.

SE HALLA DE DUELO LA SRA. DE FAUSTINO GRANA

La señora Modesta Rodríguez de Grana, ex-presidenta del Comité de Damas del Centro Asturiano, ha recibido la triste noticia del fallecimiento de su amada abuelita, señora María del Pino García viuda de Sarmiento.

La extinta residía en la ciudad de Tampa, donde era muy querida por sus bondades.

Hacemos llegar nuestro pésame más sentido a la culta señora Rodríde Grana, a sus hermanos y demás familiares.

LA VERBENA CANARIA

Todo está perfectamente organizado por la Sección de Recreo y Adorno de la Asociación Canaria, para comenzar la temporada carnavalesca desde el domingo próximo 6 de febrero. Todos los domingos, hasta el día 13 de marzo, celebrarán matinées bailables, de 2 a 7 de la tarde, amenizada, como todos los años, por la afamada orquesta de Belisario López y el septeto «Gloria Matancera».

Ya el público bailador conoce por propia experiencia lo magníficas que estas matinées carnavalescas del Centro Canario resultan. Tiene además el aliciente de la contemplación desde los espaciosos balcones del hermoso Paseo del Prado, cuajado de bellas carrozas e innumerables autos que participan del paseo de carnaval.

Muy módica será la cuota que por concepto de guardarropía se cobrará a los caballeros. La damas deberán proveerse de su invitación.

Dr. OVIDIO MIRANDA
Cirujano-Dentista de «Hijas de Galicia» y del «Centro Gallego».
Consultas de 8 A. M. a 10 P. M.
Luz, número 67, esquina a Villegas. Teléfono M-9252.

UNITED FRUIT COMPANY

LA GRAN FLOTA BLANCA
SERVICIO de PASAJEROS y de CARGA desde
New York, New Orleans y Boston a La Habana y Santiago de Cuba.
Desde La Habana a Centro y Sur América.
UNITED FRUIT COMPANY
Departamento de Pasajes: Prado 84, Tel. M-7238, M-9529
Oficinas Generales: Muelle de Sta. Clara Tel. M-6975

OTRO BAILE DE DISFRAZ EN DEPORTIVO DEL CERRO

Ya inauguró el «Club Deportivo del Cerro», su temporada de carnaval, como lo habíamos pronosticado, con un grandioso éxito. Para el martes día 8, prepara su segundo baile de disfraz, con la orquesta de Belisario López, Cheo Belén Puig y el septeto «Gloria Matancera».

Estos salones son el lugar preferido de toda la juventud bailadora, pues con la reforma que se les ha he[illegible] los mejores de la Habana. Para el martes se preparan grandes comparsas del Cerro; entre ellas la más vistosa será la del «Alacrán», algo que hace mucho tiempo no se ve en la Habana. En este baile los caballeros abonarán una pequeña cuota por concepto de guardarropía, las damistas, gratis.

1862 4 de Febrero 1938

En este nuevo aniversario de su vida, la

Compañía "Ron Bacardí", S. A.

saluda efusivamente al público cubano, cuyo inteligente favor ha sido desde hace setenta y seis años la piedra angular de su grandeza, y lo invita a escuchar el programa especial que en conmemoración de esa efemérides y como obsequio a sus amigos en todo el mundo radiará hoy desde las estaciones C. M. Q. y C. O. C. Q. de la Habana a las 8 p. m.

ERA DE GRAN PROSPERIDAD SE INICIA CON LA PLAYA EN «HIJAS DE GALICIA»

El constante deseo de la junta de gobierno de la sociedad «Hijas de Galicia», por elevar a la mayor altura la sociedad modelo, para la atención de la mujer y el niño, se pone de manifiesto nuevamente con la adquisición de un gran terreno, entre las playas de Marianao y el «Miramar Yatch Club», donde rápidamente será edificado el mejor y más práctico balneario social.

Esta medida, por consiguiente, supone que en lo adelante las asociados y socios menores de esta potente institución disfrutarán de un nuevo derecho social, sin que para ello le sea alterada la cuota.

Lo anteriormente dicho prueba los innumerables beneficios que reporta estar inscripto en las listas sociales de «Hijas de Galicia». Conocidas las excelencias del inigualables sanatorio «Concepción Arenal» y los magníficos servicios facultativos que diariamente ofrece a sus asociados mujeres y niños, es fácil augurar una nueva era de prosperidad a tan admirable institución.

EL CONSULTORIO DENTAL DE LA CASA CASTELLANA Y SU FECUNDA ACTIVIDAD

Entre los resúmenes presentados a la consideración de la junta directiva por los diversos departamentos sociales durante el año 1937, ha recibido los mayores elogios la labor que viene realizando el consultorio dental, establecido en el local social, que ha rendido el siguiente informe:

Asociados atendidos: 1,627; extracciones practicadas: 383; curaciones y cauterizaciones: 1,214; empastes de primer grado con cemento: 145; apiceptomía: 28; otras operaciones: 37.

El doctor Humberto Cuéllar del Río, que atiende este consultorio con general beneplácito de los asociados, ha sido felicitado por la Sección de Sanidad, por los trabajos realizados, demostrando su estadística, con la del pasado año, que han sido mejorado notablemente los servicios.

Dicha estadística no incluye los trabajos realizados por el doctor Humberto Cuéllar del Río en su gabinete particular, San Miguel 190, altos, entre Gervasio y Belascoain donde atiende a los socios los lunes, miércoles y viernes, de 2 a 4 de la tarde.

HURTO

En la Quinta Estación denunció Rigoberto Puig, de 18 años y de Vives y San Nicolás, que al regresar a su domicilio notó que le habían hurtado dos trajes valorados en 30 pesos.

UN FUNDADOR DEL CENTRO DE DEPENDIENTES ACABA DE MORIR EN CATALUÑA

Nos llega la triste nueva, de haber fallecido en Calatayud, el señor Santos Gil Herrer, entusiasta vocal que en 1881 y 1882 prestó su concurso en las labores de fundación del «Centro de Dependientes», conjuntamente con aquella pléyade de hombres que se llamaron Antonio Márquez, José M. Eguilior, Antonio Zumeta, Joaquín Balbas, Florentino Pumariega, Juan de la Puente y otros. El extinto, no obstante hallarse residiendo en España desde hace muchos años, no dejaba de estar al tanto del auge y desarrolo de esta Asociación, y mantenía con la Secretaria frecuente correspondencia, y patentizando constantemente su afecto y cariño a la misma.

Consignamos el triste pesar que tal noticia ha producido, y reciban su hermana doña Gertrudis Gil Herrer, demás familiares y la «Asociación de Dependientes», nuestro sentido pésame.

MATINEE JOVELLANISTA

La Sección de Propaganda, Recreo y Deportes de la «Sociedad Jovellanos», sigue trabajando con gran entusiasmo para que la matinée bailable de carnaval que celebrará el próximo domingo, en su local social, Amistad número 154, altos, resulte un éxito sin precedentes.

Esta fiesta será amenizada por el gran jazz-band «Happy-Happy» y la orquesta típica de «Ulacia», siendo la primera de una serie de matinées que se celebrarán todos los domingos de carnaval, y que con seguridad constituirán triunfos consecutivos para la Sección de Propaganda, Recreo y Deportes, que las organiza.

MAGNIFICAS MATINEES EN EL C. CASTELLANO

Todos los domingos y días festivos habrá matinées bailables de disfraz, en los salones del Centro Castellano, Egido número 2.

Estas matinées comenzaron el pasado domingo, habiendo alcanzado un éxito sus organizadores, los muchachos del «Club Hispano Habanero», en la primera de dichas fiestas, éxito que se proponen repetir en la segunda, o sea la del próximo domingo día 6.

Las otras fechas serán: 13, 20, 24 y 27 de febrero y 6, 13 y 20 de marzo.

Para amenizar estas matinées han sido contratados tres magníficos conjuntos musicales: Cheo Belén Puig, «Quintana Melody Boys» y la «Sonora Matancera».

En estas matinées de carnaval se continuará la entrega de votos para el concurso de belleza iniciado el pasado mes de enero y que finalizará el último domingo de la temporada de carnestolendas.

Los caballeros pagarán solamente el servicio de guardarropía. Las damas y damitas no necesitarán invitación, y se podrá concurrir también de sala.

ROBO

Consuelo Peón Cejas, mayor de edad, vecina de Zulueta número 71, dió cuenta a la Policía, que de su domicilio le habían hurtado una sortija de oro y brillantes que aprecia en 180 pesos.

Llegue seguro... Viajando en:
TRANVIA y TRAN-BUS
Distinción, elegancia y comodidad
TRANSFERENCIAS DE UNO A OTRO VEHICULO

a NEW YORK
SERVICIO DE CARGA Y PASAJEROS

Por los cómodos y rápidos buques: "ORIENTE" Domingo 2, a. m. "ORIZABA" "SIBONEY" "YUCATAN" Jueves 4 p. m.
SISTEMA DE REFRIGERACION PERFECTO PARA EL TRANSPORTE DE FRUTAS Y VEGETALES. CARGA GENERAL CON CONOCIMIENTO CORRIDO DE EUROPA Y SUR AMERICA Y LOS PRINCIPALES PUERTOS DEL MUNDO VIA NEW YORK.
Salidas para Progreso y Veracruz, México; todos los Martes a las 11 a. m.
NEW YORK and CUBA MAIL STEAMSHIP Co.
OFICINA PRINCIPAL DESAMPARADOS Y COMPOSTELA, TELS. M-7916 - M-7917. | OFICINA DE PASAJES, BAJOS DEL CENTRO ASTURIANO, TELES. A-6154 - M-7776.

Sinónimo de Buena Calidad

INDUSTRIA CEMENTO EL MORRO NACIONAL

No es extraño que el Cemento "El Morro" se use en casi todos los edificios importantes de Cuba. El Cemento "El Morro", debido a la extremada vigilancia en su fabricación, y las constantes pruebas en todas las fases técnicas y prácticas para garantizar uniformidad y buena clase, ha llegado a ser en Cuba un sinónimo de buena calidad.

Para obras permamentes emplee Cemento "EL MORRO"
Para obras permanentes y rápidas emplee Cemento "INCOR"

CEMENTO PORTLAND "INCOR" DE ALTA RESISTENCIA RAPIDA

M.E.C.D. 2016

PINAREÑAS

Traslado de residencia

Los jóvenes esposos señora Amalia Suero y el señor Armando G. Mendive, han trasladado su residencia para la calle de Máximo Gomez, en la casa marcada con el número 14.

Allí se ofrecen a sus numerosas amistades.

Al saludarles, les deseamos muchas felicidades en su nuevo hogar.

Fatal accidente

La graciosa niña Marta Esther, hija de los distinguidos esposos, la señora Mireya Henríquez y el querido Representante a la Cámara doctor Francisco E. Valdés Quintero, sufrió días pasados un doloroso accidente que hizo temer seriamente por su vida.

El estado de Martica es ya satisfactorio.

Lo que nos complacemos en dar a conocer.

Nuevo domicilio

Para la elegante casa marcada con el número 4, en la Avenida de Cabada, acaban de trasladar su residencia los esposos Zelmira Bejerano y el señor Eleuterio Ríos.

Felicidades en su nuevo home.

Nuestro Pésame

Por este medio queremos reiterarle nuestro profundo pésame al doctor Carlos Valdés Codina, Director de la Escuela Normal de esta ciudad, por el sensible fallecimiento de su hijo Carlos, ocurrido recientemente.

Grande el dolor que experimenta el doctor Codina.

La pérdida de un ser querido, siempre deja un vacío en nuestros corazones, pero el dolor se multiplica cuando ese ser querido es un hijo.

Restablecido

Un gran amiguito de esta Crónica.

El estudioso jovencito José Fernández Fuentes, alumno aventajado de la Academia «Raymat», se halla totalmente restablecido de la enfermedad que le hizo guardar cama durante varios días.

Hasta él, han llegado las congratulaciones de compañeros y amigos.

A ellas, unimos las nuestras.

De lo más sinceras.

De la Habana

Nuevamente se encuentran en esta capital, el joven candidato a Representante por el Partido Liberal, señor Francisco Blanco San Juan y su distinguido papá, el rico cosechero de tabaco y ganadero Don Pedro Blanco y Torres.

Ambos vienen recibiendo las mejores muestras de afecto y cariño de sus numerosos amigos de esta ciudad.

Les reiteramos nuestro saludo.

El doctor Gustavo Porta

En Pinar del Río.

Procedentes de su finca de recreo de los Baños de San Vicente, hemos tenido el gusto de saludar en esta capital al joven y distinguido vueltabajero, profesional y distinguido clubman.

Acompañado de su gentil esposa, se dirigió a la Habana, donde residen.

El doctor Porta que goza de generales simpatías en el seno de nuestra sociedad, tuvo muchas congratulaciones durante su breve estancia entre nosotros.

De regreso

En la Habana.

Después de una corta temporada entre sus familiares de esta ciudad, ayer regresó nuevamente a la capital de la República, la joven y bella damita Etelvina Ramírez de Cobián, distinguida esposa del Jefe Provincial del Trabajo y amigo estimadísimo, señor Juan Ignacio Cobián.

Reciba la gentil viajera nuestro saludo.

Boda elegante

De alto rango social.

Celebrada en la iglesia del Carmen de la Habana.

El sábado último contrajeron matrimonio en la capital de la República, la distinguida y encantadora pinareña señorita Cuca Junco Valdés y el rico comerciante señor Jesús Alonso y Alonso.

Feliz parejita.

Rodeada por la dicho más completa.

Apadrinaron a los nuevos desposados, los padres de la novia, los estimados señores esposos José Junco Sánchez y Adela Valdés..

Como testigos, firmaron los doctores Luis Comdon y Alejandro Chediak y los señores Jacobo S. Villalba y Luis S. Varona, por la novia.

Y por el novio, los señores Bernardo Ortiz, Pedro Junco Valdés, Angel Alvarez y el representante a la Cámara señor Antonio Duarte y Alfonso.

Acto social de extraordinaria significación.

Rodeado del mayor esplendor.

Para los nuevos esposos, nuestros parabienes.

Por su eterna felicidad.

De Heraldo Pinareño

El interdiario local.

Como una cortesía del compañero que redacta las notas sociales del mencionado colega, copio lo que sigue.

A la memoria de Niguida Puentes.

El destino inexorable, ha tronchado, casi de repente, su vida en flor, dejando sumidos en profundo pesar a sus amantes padres y demás familia.

Aventajada alumna de la Escuela número cuatro, se distinguió siempre por su entusiasmo y su amor al estudio, captándose el cariño de la Directora, maestras y compañeras.

Desde muy pequeña ingresó en dicho plantel y en la actualidad cursaba el sexto grado, obteniendo siempre las más altas notas.

Su muerte ha sido sentidísima y prueba de ello fue la sentida manifestación de duelo que acompañó sus restos hasta el cementerio, destacándose las alumnas de la Escuela número 4, que, uniformadas y ostentando en el brazo izquierdo una franja negra, como señal de luto del duelo profundo que sentían por su compañera, aquella niña vivaracha a quien tanto querían.

También, momentos antes del sepelio, todas le rindieron guardia de honor, conmovedor acto que arrancó lágrimas a todos los presentes.

Una montaña de flores cubría su féretro.

Entre ellas recordamos las siguientes:

A Niguida, de sus padres.
A Niguida, de sus abuelas.
A Niguida, de Fidelia y Felisa.
A Niguida, de Simeón Ferro y señora.
A Niguida, de Agapito Guerra.
A Niguida, de Jacinto Díaz y familia.
A Niguida, de Natividad y Pedro.
A Niguida, de Empleados del Municipio.
A Niguida, Su maestra y compañeras.
A Niguida, Escuela número 4.
A Niguida: Aida Rogés.
A Niguida, Erótides y María.
A Niguida: Normalistas del cuarto año.
A Niguida: De sus hermanos.
A Niguida: de Teresa Izquierdo.

Las profesoras y alumnas de la inolvidable discípula y compañera, al comenzar ayer las clases se pusieron todas de pie, guardando cinco minutos de silencio.

En Pinar

Procedente de Consolación del Norte.

Con objeto de tratar asuntos comerciales en esta capital, hemos tenido el gusto de saludar al señor Jose Fernandez Costa.

Le reiteramos nuestro saludo.

Bautizos

Aguas del Jordán.

En la tarde del martes último y en nuestra Santa Iglesia Catedral recibieron las aguas baustimales los graciosos niños Armandito Valladares Pérez, hijo de los jóvenes esposos Lila Pérez y Armando Valladares.

Apadrinaron al nuevo cristianito los estimados esposos «Nena» Riesgo del Busto y Jorge Suárez.

También fué bautizado el niño Celso Sergio Rodríguez y Rodríguez, hijo de la señora Lucila Rodríguez y del que suscribe.

Fueron sus padrinos, la bella jovencita Gladys Suárez y el Jefe Provincial del Trabajo señor Jorge Suárez.

Después de las ceremonias religiosas en la Catedral, se celebró una agradable fiestecita en honor de los nuevos neófitos en la elegante residencia de los esposos Riesgo-Suárez, en la que participaron numerosas amistades y familiares que fueron obsequiadas con dulces y licores.

Distinguidos viajeros

De la Habana.

Hemos tenido la oportunidad de saludar en esta ciudad al joven y prestigioso médico capitalino doctor Juan Fleitas, quien acompañado de su gentil esposa, la bella damita Dolores Fuentes.

También les acompaña la encantadora señorita Georgina Fuentes.

De lo más distingnidos todos.

Pasarán una prolongada estancia en el pueblo de Consolación del Norte, donde residen sus familiares.

Mi saludo más sincero, les envo.

Guillermo Rodríguez.

"Variation" REG. U. S. PAT. OFF.

Una pronunciada división entre los senos es esencial para la moda última. Los brassieres **Variation** hacen esto, y además, tienen las populares costuras para dar mayor firmeza y apoyo.

«Hay un Maiden Form para Cada Tipo de Cuerpo».

Maiden Form BRASSIERES

Ninguna es legítima sin esta etiqueta.

"Over-Ture" Reg. U. S. Pat. Off.

Los brassieres «lon - line» del modelo «Over-Ture» que aparece a la izquierda, así como los demás, dan un excelente apoyo en el centro.

De venta en todos los principales establecimientos.

PLATA ROGERS

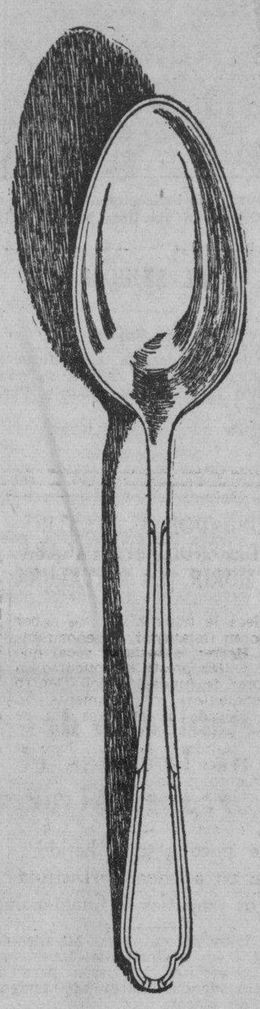

SURTIDO COMPLETO. PRECIOS MUY ECONOMICOS

FERRETERIA MONSERRATE

O'REILLY Y MONSERRATE

TELS. M-1194 y M-2487

¿Por Qué SE CARIAN LOS DIENTES

CONSEJOS A LAS MADRES

A los niños se les carian los dientes porque los alimentos artificiales o desnaturalizados de la alimentación moderna son deficientes en las sales minerales necesarias para la nutrición de los huesos y en las vitaminas esenciales para la buena asimilación del calcio y del fósforo.

En el régimen alimenticio de la vida civilizada, la alimentación de las madres y los niños tiene que ser fortificada con la adición de sales minerales y vitaminas. Tal es la razón de que hoy los médicos les receten el aceite de hígado de bacalao a todos los recién nacidos, a las madres y a los niños delicados.

La *OZOMULSION* combina el mejor aceite de hígado de bacalao de Noruega —rico en vitaminas A y D—con los hipofosfitos de calcio y de sodio, en una forma perfeccionada, *agradable* y *fácil de digerir*, insuperable para la buena nutrición de los huesos y los dientes.

OZOMULSION

Agradable al paladar y *fácil de digerir*.

CRONICA HABANERA

HOTEL SEVILLA BILTMORE

Los tés que diariamente se celebran en el patio del aristocrático hotel Sevilla Biltmore, durante esta temporada invernal, resultan cada vez más animados y más concurridos.

El de ayer jueves tuvo el privilegio de la distinción, formándose infinidad de parties muy selectos, tanto de elementos de la buena sociedad habanera como del turismo.

Se bailó a los acordes de la orquesta Havana Casino, que nos dió a conocer las piezas bailables más modernas.

En el Bohio Criollo hizo las delicias de los concurrentes, el famoso y popular Trío Pinareño.

El de té de mañana sábado es de moda.

Atraerá gran concurrencia.

BEBITA MAYORKAS.— Hoy celebra su cumpleaños la encantadora niña Bebita Mayorkas y Fabián, hija adorable y adorada del conocido matrimonio Harry Mayorkas y Juanita Fabián.

Para festejar el suceso sus padres le han dispuesto una fiesta infantil, llena de alicientes.

Tendrá lugar en el simpático Vedado Tennis Club.

Y dará comienzo a las cuatro de la tarde.

LA BODA DE MAÑANA.— Mañana sábado, a las nueve de la noche, se verificará en la Iglesia Parroquial de Vedado la boda de la encantadora y bella señorita Rosaura Regalado Hernández y el señor Manolo Fornaris Benítez, joven muy estimado.

Rosaura y Manolo serán apadrinados por la señora María del Carmen R. de Ponginlione y el señor Isaac Regalado.

Los testigos.

Por parte de la novia firmarán el señor Carlos Fornaris y los doctores Pedro Ponginlione, Fermín Aguirre Mercié y Francisco Gómez Díaz.

Por el novio, los doctores Carlos Alonso y Humberto Medio y los señores Rogelio Palma y Rogelio Odoardo.

Los hermanos Armand, afortunados propietarios del gran jardín «El Clavel», han recibido la encomienda del adorno floral del templo, que será bellísimo.

El ramo de mano será también una incomparable creación de los Armand, siempre inspirados, siempre originales y exquisitos.

Reseñaremos esta boda.

INTERESANTE CONCIERTO.— En el Conservatorio «La Milagrosa» que dirige el talentoso maestro José Valls se celebrará hoy a las ocho y media de la noche, el anunciado concierto de graduados.

A los éxitos obtenidos por el Conservatorio en los Ejercicios Artísticos verificados ayer y anteayer, seguirá el de hoy que podemos augurarlo dado lo notable de los artistas que tomarán parte en él, antiguos alumnos del Conservatorio «La Milagrosa» de gran prestigio ya en nuestro mundo artístico: los señores E. González Mantici, Armando Molina, Carlos Agostini, Sebastián Miranda, Santiago García Ortega, y señoritas Rosa Malet, Aida Hermida y Amparo Carrión.

LA TEMPORADA DEL NACIONAL.— Toca a su fin el maravilloso espectáculo revisteril «Señoritas de 1938» que está presentando a diario el teatro Nacional.

Dentro de breves días terminará, y con el objeto de que toda la Habana pueda admirar la más alegre y fastuosa de las revistas —no obstante el alto costo del espectáculo— han sido acordados precios populares a base de cincuenta centavos la luneta po ra tarde y sesenta centavos por la noche. La función es continua desde las 3.45 p. m. presentándose a las 4.45 y 9.00 p. m. la maravillosa producción que interpreta Chester Morris, titulada «Los aviones de la muerte» y a las 5.45 y 9.45 p. m. «Señoritas de 1938» con todas sus estrellas entre las que se destacan Virginia Stewart, bailarina acrobática, Alpha Ahylene, máximo lucero del «Follies Bergere» de París en la «La danza de la manzana», Redford & Wallace», Margarita del Castillo la guapísima supervedette mexicana, y las doce pimpantes y bellísimas «girls» del «Royal Palm» de Miami. En los números criollos, Zoraida Marrero, Paco Lara, el negrito Acebal, Pepe del Campo, etc.

BODA.— Recientemente han contraído matrimonio en esta Capital la Sra. Rosa Caravia Laurencio y el señor Wenceslao Valdés Ramírez, ex-teniente del Ejército Constitucional.

Dicho acto, se llevó a efecto ante el Notario Dr. Ricardo Viurrum, suscribiendo el acta en calidad de testigos por ambos contrayentes las siguientes personas: Dr. Angel Fernández Larrinaga, Dr. A. Zaldivar y Dr. Alfredo Thaureaux, Presidente del Instituto del Café.

Muchas venturas deseamos a los contrayentes.

EN «SANS SOUCI».—El teniente Juan del Pino, Ayudante presidencial y su bella esposa Blanca Tous, tendrán una comida mañana en el conocido restaurant «Sans Souci».

Comida para un grupo de sus amistades que resultará animadísima.

Luis DE POSADA.

GRATUITAMENTE

LE ENVIARE MI LIBRITO

"FILTROS-MAGICOS" Encontrará en su lectura el medio SEGURO Y EFICAZ para conseguir la REALIZACION de todas sus ASPIRACIONES morales y materiales. Explico claramente la forma de obtener FORTUNA y TRIUNFAR en EL AMOR, LOTERIAS, JUEGOS, NEGOCIOS, EMPRESAS EMPLEOS, y en todas las mas sublimes SATISFACCIONES HUMANAS. Siguiendo mis consejos todo le será fácil. Remita 0.20 en sellos a la Pitiriaxira MIRIA. Calle Italia, 2481 ROSARIO (Rep. Argentina).

APROPIACION DE UN CREDITO DESTINADO A LA CARRETERA DE CIENFUEGOS A RODAS, S. C.

Próxima subasta para la construcción de un tramo de la ruta de Sabanilla a Unión de Reyes. Don Carlos de la Torre se interesa por el Bosque de La Habana. Obras adelantadas

Por decreto presidencial refrendado por el Secretario de Obras Públicas, se ha dispuesto la aprobación de $6,071.37, para el pago de obras ejecutadas en la carretera que va de Cienfuegos a Rodas.

Adelantan las obras de la ruta de Banes a Samá

Se encuentra en esta ciudad el ingeniero Oñate, quien nos ha informado del estado de progreso en que se hallan las obras de la ruta de Banes a Samá, en la que se encuentran terminadas los trabajos de fábrica, y se están intensificando los de afirmado, encontrándose firmes las explanaciones, por las que en muchos lugares ya transitan camiones y otros vehículos.

También se encuentran adelantadas las obras que se ejecutan en la población, en la Avenida Cárdenas, lo que constituye un beneficio para el gran movimiento de esta vía.

Próxima subasta de nuevas obras en la ruta de Sabanilla a Unión de Reyes

Ayer quedó ultimada la redacción del pliego de Condiciones, para la subasta de un tramo de la carretera de Sabanilla a Unión de Reyes, que comprende el kilómetro 2 al 8, en la provincia de Matanzas. Dicho tramo será construído en unas secciones y reparado en otras.

El Secretario Ruiz Williams, ha ordenado la confección de un proyecto adicional a la Jefatura del Distrito de Matanzas, para la construcción de un dique, en el cauce del arroyo «San Andrés».

Examinaron los planos del nuevo Ayuntamiento de Bayamo

Distinguidas personalidades de Oriente, entre las que figuraban el Alcalde de Santiago de Cuba, doctor Castellvi; el de Bayamo, señor Quintiliano Rosabal y Juan Ayala, Secretario de la Administración municipal bayamesa, visitaron el Negociado de Construcciones Civiles de la Secretaría de Obras Públicas, para ver los planos del nuevo edificio que será construído para el Ayuntamiento de Bayamo. En ausencia del Jefe, ingeniero Du Defaix, fueron atendidos los visitantes por el ingeniero, señor Enrique Luis Varela. Dichos señores felicitaron a los técnicos del departamento efusivamente.

El doctor Carlos de la Torre visitó a Ruiz Williams

Entre otros distinguidos visitantes, recibió el ingeniero Ruiz Williams, la agradable visita del doctor Carlos de la Torre, su amigo personal desde hace mucho tiempo.

El ilustre naturalista, manifestó a los repórters que había ido a interesarse por ciertos particulares relacionados con el «Bosque de la Habana».

Subasta de maquinaria para los talleres del Departamento de O. P.

Hasta el próximo día 15 del actual, podrán solicitar los interesados en la subasta del suministro de maquinaria para los talleres de Obras Públicas. En el local de la Comisión Central Permanente de Subastas se facilitan los pliegos de condiciones correspondientes.

Se interesa Ruiz Williams por la erección del Monumento a Martí

A preguntas de los repórters, sobre el futuro Monumento a Martí, declaró el Secretario de Obras Públicas, que su mayor satisfacción, sería el comenzar en su administración los trabajos iniciales del Monumento. Espero que ese instante no esté lejos —agregó—pues la Comisión tiene recaudada ya una importante suma, y el entusiasmo entre los delegados es intenso.

Habiéndole aceptado la renuncia de la vice-presidencia de la Comisión presentada por el ingeniero, señor Max Borges, ha sido designado para ocupar dicho cargo, el señor Ruiz Williams.

Estudio de un puente

La Secretaría de Obras Públicas está estudiando la necesidad de construir un puente, en el paso del río «Gibara», entre las localidades de Banes y Necesidad.

DESPOJARON A UNA SEÑORA DE LA CARTERA

En el primer centro de socorro fué asistida Natividad Gutiérrez González de 58 años, vecina de Prado No. 97, de contusión en la región frontal, de carácter menos grave.

A la Policía expuso la señora Gutiérrez, que transitando por Teniente Rey y Zulueta, acera del Instituto, se le presentaron dos individuos desconocidos, uno de los cuales le pegó una trompada, mientras que el otro le arrebataba una cartera, en la cual gurdaba 53 pesos y varios documentos.

Los autores emprendieron la fuga, desapareciendo.

RADIO OCUPADO

El vigilante 1644, Rogelio Pérez, de la Segunda Estación, arrestó a Pascual Pita García, de 26 años y de San Joaquín 112, por haberle ocupado un radio cuando transitaba por Monte y Suárez, sin que pudiera justificar su procedencia.

CLINICA DE OJOS

DR. ENRIQUE CUELLAR DEL RIO

DIRECTOR OCULISTA

Consultas: 9 a. m. a 7 p. m. REINA No. 88. Teléfono M-7766

COMPRE EN LA FABRICA Y GANARA EL 50%

La Luisita

MONTE 121 esquina á Angeles

Telf. A8107 · HABANA

SOLO 15 DIAS

ENORME LIQUIDACION

POST BALANCE

COLCHONERIA

Almohadas cameras	$0.50
Almohadas cameras flor seda	0.85
COLCHONES cameros	4.00
COLCHONES cameros flor seda	6.75
COLCHONETAS cameras, alta calidad	1.80
COLCHONETAS cameras fantasía	2.00
COLCHONETAS cameras flor seda	3.20

ROPA DE CAMA

Fundas para canastilla	$0.06
Fundas personales	0.15
Fundas cameras . . . . 0.25, 0.30 y	0.40
Sábanas cameras, blanca y color	0.45
Sábanas cameras Warandol	0.65
Sábanas cameras Imperial, hilo sacado	0.90
Sábanas cameras Imperial, extra	1.00
Juegos de sábana y funda color	0.70
Juegos sábana y funda color, W. fino	1.00
Juegos completos, finos bordados	1.65
Juegos alta fantasía, en cajas	2.95

HULES

Para mesa, por yardas, $0.15, 0.20 0.25 y	0.30
De goma, para cama, 0.50, 0.60 y	0.80
Tapetes fantasía . . . . 0.40, 0.45 y	0.60

CUBRECAMAS

De piqué, Finas Cameras	1.25
Cameras. Seda	1.75
Extra finas . . . 2.25, 3.00, 3.50 y	4.50

TOALLAS

Chicas, para baño	$0.05
Para manos y cara 08, 10, 15, 20, 25 y	0.30
Para cara, felpa extra . . 40, 45 y	0.50
Para baño, grandes, . 0.45, 0.60 y	0.75
Para baño, alta calidad 0.90, 1.00 y	1.50

MOSQUITEROS

Para cuna . . . . . $0.40, 0.50 y	0.55
Cameros Imperial	0.80
Cameros, marquiset hilo	1.40

TELA ANTISEPTICA

Pieza de 10 yardas	$0.95
Pañales chicos	0.06

FRAZADAS

Frazadas Cameras, fantasía	$0.65
Frazadas Cameras, ribete Seda	1.40
Frazadas Lana Imperiales, Beacon	2.25

DEPARTAMENTO DE CABALLEROS

MAÑANA GRANDIOSA INAUGURACION

TODO A MENOS DEL COSTO

NECESITAMOS DINERO

Se estableció ya a los contribuyentes la "patente única"

Abarcan dos formas de pago de impuesto y son válidas las mismas hasta el año 1942

El presidente de la República ha firmado un decreto dictando las disposiciones que regulan la Patente Unica establecida por el decreto presidencial número 3253 de 19 de noviembre de 1937, con objeto de fiscalizar mejor los impuestos del Estado. Por dicho decreto se establecen algunas modificaciones a diversos preceptos del referido decreto 3253 para acomodarlo a los casos prácticos que puedan presentarse, así como también para corregir algunos defectos notados en la recaudación.

Por la demora sufrida por las casas impresoras ha sido necesario ampliar el plazo señalado para solicitar los contribuyentes la expedición de la Patente Unica, que será válida hasta el año 1942.

La Patente Unica servirá para identificar a los contribuyentes del Estado por los siguientes impuestos: a), Utilidades; b), Primas de compañías de Seguros y Fianzas; c), Ventas y entradas brutas; d), Ventas a plazos; e), Impuestos del empréstito de 35 millones; f), Tres por ciento sobre fletes, carga y pasajes; g), Producción de azúcar y molienda de caña; h), Plantas radiotelefónicas trasmisoras; i), Tres por ciento sobre depósitos de compañías de servicios públicos; j), $3.00 sobre pasajes de primera clase; y k), Cualquier otro impuesto del Estado establecido o que se establezca y que estimare oportuno el secretario de Hacienda.

La Patente Unica sustituirá a las que actualmente se expiden, en relación con cualquiera de los impuestos comprendidos en el párrafo anterior, y en ella se hará constar todos los impuestos a que el contribuyente venga obligado a inscribirse, de acuerdo con las leyes que los establezcan.

La Patente Unica deberá contener necesariamente los siguientes particulares:

1), Nombre del contribuyente; 2-, Clase de negocio a que se dedica; 3), Relación de los impuestos por los que deba tributar, y especificaciones correspondientes en el caso de que el mismo impuesto tuviese varios conceptos por los que deba pagarse; 4), Domicilio comercial; 5), Número de orden de la Patente Unica; 6), Número de la inscripción local; 7), Número del registro parcial; 8), Sello de la Administración Fiscal correspondiente; y 9), Firma del administrador.

Cuando un contribuyente posea más de un establecimiento, fábrica o industria de distinto negocio, por el que deba tributar independientemente, deberá proveerse de Patente Unica, para cada negocio o establecimiento.

Quedan obligados los contribuyentes a cuyo favor se expida la patente única a tenerla permanentemente en el lugar más visible de la oficina, establecimiento, de manera que su comprobación o examen no implique demora alguna. En caso de deterioro, se devolverá a la oficina fiscal para su renovación.

Se crea el registro general de contribuyentes del Estado, que estará a cargo de la Dirección General de Rentas e Impuestos, Sección de Contabilidad.

BRILLANTE ACTO DE HOY EN LA ACADEMIA DE ARTES Y LETRAS

En la tarde de hoy viernes, a las cinco, celebrará un interesante acto de extensión cultural en su domicilio social de Acosta y Compostela, la Academia Nacional de Artes y Letras.

Los académicos de las Secciones de Pintura y Arquitectura, señores Armando Menocal y Leonardo Morales, ocuparán la tribuna para disertar sobre los siguientes temas: «Cavilaciones sobre la decadencia actual del Arte» e «Impresiones de un viaje por Sur América».

ARROLLADO

En el segundo Centro de Socorro, fué asistido de lesiones menos graves, Pedro Luis Pérez Alberto, de 15 años y de 21 número 25, que sufrió en la esquina de Infanta y San Lázaro, al ser alcanzado por el ómnibus 55,913, que manejaba Elías Pernas Balsa, de 38 años y vecino de Avenida Diez y calle Siete, en Marianao.

AHORA SE PUEDE ENGORDAR FACILMENTE

Está demostrado por la ciencia médica que las personas delgadas están faltas de vitaminas pero estas vitaminas deben de ser naturales como las que se encuentran en los vegetales. El nuevo remedio Malto Gaduol es una combinación de extractos de trigo, cebada y avena malteados conteniendo por lo tanto las vitaminas A, B, D y G en su estado natural.

También esta medicina contiene aceite puro de hígado de bacalao que como es sabido contiene también la vitamina antirraquítica F. Tomando este nuevo remedio aumentará usted en peso a las primeras cucharadas. Su sabor es muy agradable y su asimilación es perfecta. No se conoce mejor medicina para engordar y nutrir a niños, jóvenes y ancianos. Tome Malto Gaduol y pésese todas las semanas, usted mismo habrá de notar los beneficios en su salud, y lo recomendará a las personas de su amistad.

Fíjese bien en el nombre del producto legítimo. De venta en Farmacias. Si no lo encuentra escriba a J. Casanova, Apartado 1204, Habana.

DESPOJO DE PRENDAS

En la Cuarta Estación denunció María Ortega Odio, de Animas 1, que cuando transitaba por Virtudes y Perseverancia, dos menores le arrebataron la cartera conteniendo 17 pesos en efectivo, dos sortijas de brillantes y cinco fracciones de billetes de la Lotería Nacional, todo lo que apreció en $160.00.

AVISO

Línea PACKARD

HABANA-SANTIAGO

25% DE REBAJA

ADEMAS DEL 20% POR IDA Y VUELTA

Es el servicio más antiguo entre La Habana y Santiago, el más seguro, el más cómodo y el más rápido. Todas las ventajas de siempre, ahora a un precio reducidísimo. Salida diaria a las 5.30 a. m. del

HOTEL PACKARD

PASEO MARTI 3. TELF. M-7777.

PENSION COMPLETA

DESDE $3.50 DIARIOS POR PERSONA Y SEGUN HABITACION QUE SE DESIGNE

Habitación con vista exterior, desayuno, almuerzo y comida, disfrute de las aguas y baños minerales, del Parque de los manantiales y extensos terrenos del Balneario.

Si no puede venir a los manantiales, ellos irán a su casa pidiendo el agua a su Depósito; Tacón número 4. Teléfono A-7627.

$0.90 EL BOTELLON DE 20 LITROS

Sintonice la hora "San Miguel de los Baños" por la estación C.M.B.S., Calzada y H, Vedado, en 770 kilociclos, todos los lunes, miércoles y viernes, de 3 a 4 de la tarde

GRAN HOTEL DEL BALNEARIO

¿SE SIENTE USTED CANSADO?

TOMESE UNA VACACION EN EL "GRAN HOTEL DEL BALNEARIO DE SAN MIGUEL DE LOS BAÑOS" — EL PARAISO DE CUBA —

A 800 pies sobre el nivel del mar, en el centro de un valle primoroso rodeado de bellísimas montañas, con manantiales de AGUAS recomendadas por todos los médicos más afamados y comprobadas por más de dos siglos como milagrosas para la curación de las afecciones de las vías digestivas y urinarias, para la diabetes y todos los trastornos de la nutrición.

El Gran Hotel del Balneario es una magnífica construcción con 50 habitaciones confortables, Restaurant de primera clase, Baños y Aguas minero-medicinales, Parques y arboledas, Juegos de Salón y al aire libre, Médico Director, Farmacia, Laboratorios Clínico e Hidrológico, Rayos X, Gabinete Dental, Departamento de Fisioterapia y todos los adelantos modernos.

Confortables coches-pullman que hacen diariamente el viaje desde Zulueta y Teniente Rey (Gran Hotel) a las 2 P. M., así como pisi-corre desde el mismo lugar a las 3 P. M.

DIRIJASE AL GRAN HOTEL DEL BALNEARIO. SAN MIGUEL DE LOS BAÑOS.

INFORMACION EN LA HABANA POR EL I-3324.

M.E.C.D. 2016

LA PROVINCIA DE CAMAGÜEY ESTA CLAMANDO PORQUE SE ELEVE LA CATEGORIA DE SU HOSPITAL GENERAL

(COLUMNA SIETE)

AL TOMAR POSESION LOS NUEVOS DIRECTIVOS DEL CASINO ESPANOL DE CIENFUEGOS INICIARON FECUNDAS ACTIVIDADES

(COLUMNA CUATRO)

DE LA VIDA NACIONAL

TIERRAS DE ORIENTE

Saltando sobre el paréntesis.—La vida del obrero en Manzanillo.— Empresa de concordia y corazón

—Sí, —me dice el secretario—, nuestra vida es de angustia prolongada. Es inútil quererla defender: falta trabajo en el pueblo.

Falta trabajo, es verdad: se ve al pueblo en remanso permanente, sin agitación ninguna. Son miles de hombres en paro, los que tiene Manzanillo, y ayer los calculaba una revista en cerca de quince mil. La población obrera, en general, vive en inanición inevitable.

—El puerto resulta caro, nosotros lo comprendemos, —me dice el secretario amargamente. En Santiago hay espigones a los que atracan los buques. En nuestro puerto, no, no hay espigones, y las dificultades de descarga son más costosas, y más. Resulta, así, el movimiento extraordinariamente limitado, porque el comercio se sirve por Santiago de Cuba casi siempre.

Yo sé la réplica a esto:

—Esto lo originaron los abusos...

La consigno otra vez: es de rigor... Yo busco la verdad a toda costa donde quiera que se encuentre, y el halago al error de los obreros aún es quizá más inicuo que el halago al error de los patronos. Esto lo originaron los abusos, pero el secretario añade:

—Pudiéramos salvarnos, sin embargo, si el comercio se aviniese a traer a este puerto sus pedidos...

¿Hubo error...? Está bien; no se discute. Hoy quedan de ese error estas palabras, a cuyo través se advierte una amargura humana incontenible.

Esta sociedad es pobre, como todo lo obrero en Manzanillo: pobre en su casa, en su aspecto, en su efectividad, en sus recursos... De sus dificilísimas ganancias, deja cada asociado un dos por ciento, para un servicio médico humildísimo en casos de enfermedad. Al asociado enfermo se le atiende; si cura, paga su gasto, según se lo permita su jornal; si muere, se le paga de los fondos... Toda esta vida de lucha, de malestar y de renunciación, no da para más de sí. La generalidad de estos obreros tienen retiro marítimo, a los veinticinco años de labor... Pidióse al organizarlo, que señalasen el tiempo que ya llevaban de servicio, todos. No lo señalaron muchos, por ignorancia o por error también...

—No lo señalaron muchos, —me confiesa también el secretario—. Una disposición que permitiese lo señalasen ahora, para nosotros significaría un beneficio indudable...

Y vuelve a su motivo doloroso:

—El paro es nuestra desgracia... Aquí son muchos los que no laboran cuarenta días al año...

Los obreros asienten con tristeza:

—Nuestra desgracia, es verdad...

Sus sociedades son esto; un extenso salón desmantelado, a que van a rumiar sus soledades y sus desesperanzas más profundas. Desciende el tiempo sobre ellos con pesadumbre de plomo, y sigue el día oscuro al día gris, y arrastra el día amargo al día triste... En todos esos días, ¿qué pensar...? ¿Qué alimento de amores y ternezas ofrecerle al corazón...? ¿Qué cachitos de estrellas generosas buscar en la lontananza...?

—Hermano estibador de Manzanillo...!

Yo fuí a sus casas, después... Menos que cabañuelas, en repartos; chozas de guano y de tablas, puestas en verdaderos barrizales. Hasta ellas, ni senderos ni caminos; hasta ellas, franjas de lodo. En ellas, un camastro medio roto, y unas sillas podridas, nada más. Después, el suelo empapado, que ya no da humedad, que da agua sucia, donde a los niños descalzos se les meten las niguas por los pies... En una palangana hay dos tizones: es lo que hace de cocina...!

—Hermano estibador de Manzanillo...!

Y luego, estas mujeres, sus esposas... Apenas tienen traza de mujeres, fláccidas, secas, exangües, ya hundidas en la vejez a poco de pasar la juventud...! Lucha terrible la suya, con esta tragedia bárbara! En el cuerpo, unos harapos, en el alma, una congoja, y en el estómago, hambre...

—Mi esposo—me dice una—, trabajó treinta días en el año...

—Y qué comen ustedes...?

—Sabe Dios...!

Sí, cierto, sabe Dios...! Y ella también...!

—Cuando tenemos un real, ya lo distribuímos para el día, ya es algo, ya es casi mucho. Un centavo de yuca, otro de plátano, otro de calabaza... para todos...

Y le tiembla la voz, y se interrumpe.

—Y qué más...?

—Un centavo de café...

—Más...!

—Un centavo de azúcar...

—Más...!

—Dos centavos de hueso...

—Pero a veces el real...?

—Sí; que nos falta... Entonces, no come nadie...!

No come nadie en la casa, y a más del matrimonio hay cuatro niños...! Cuatro pobrecitos niños de intenso raquitismo agotador y cuerpecito de pústulas, que a la vez que empezaron a vivir, ya empezaron a morir...! Y la mujer me advierte con congoja:

—Alexo tiene más, que tiene nueve...

—Todos así...?

—Sí, señor...

Todos así, ya deshechos... Y añade todavía la mujer:

—Y ahí está Antonia Cedeño, —más abajo—, que también tiene nueve, pequeñitos...

—Y qué comen...?

—Cualquier cosa... Cuando tienen ñame, ñame; y cuando no, se arreglan con raíces..

Y veo el agua que beben las gentes de estos repartos, y es barro avellanado, en vez de agua... Mandarles que lo hiervan, a estas gentes, o mandarles que lo filtren, equivale a mandarles un absurdo. El agua los enferma a cada instante...

—Y entonces...?

Me contestan lentamente:

—Entonces, hay que morir...

—Pero acaso no hay médico...?

—Lo hay. Pero si la receta que nos diere pasa de treinta centavos, la farmacia no la sirve. Primero, nos la da él; después, la firma el Alcalde... Esos treinta centavos son el tope, y de treinta centavos para abajo, no hay nada que valga nada...!

Y el hombre que nos habla de este modo, —lento, pausado, seguro, con un trágico tono de dolor—, termina así su elegía, frente a Pepín Artime y frente a mí:

—Y así vemos morirse a nuestros hijos, en completo desamparo...!

Y con voz conmovida dice Artime:

—Yo estaba aquí, junto a ustedes, y nunca supe nada de estas cosas...!

Hermano estibador de Manzanillo, pobre corazón que sangra...!

Hermano estibador, esto era todo! No sabían de estas cosas, estos hombres, que pasaban la vida junto a tí. Es mozo, Pepín Artime, con una juventud de pocos años, y voluntad resuelta de hacer bien. Lleva un apellido noble; tiene nobleza propia y heredada. El, obligado al estudio, sin contacto preciso con vosotros, nunca se había acercado a vuestras chozas, a ver vuestra intimidad. Se le desgarró el alma al encontrarla tan pavorosa y tan cruda, y aun me decía después, como en promesa:

—Yo voy a reunir a mis amigos, y que vean eso también...!

Y yo voy a decir en todas partes lo que eres tú, estibador. Un hombre, quizás amargo, porque no has acabado de arrancarte las púas de dolor que hay en tu alma, cuando ya te llegan otras, pero un hombre leal, y bueno, y digno, que tienes hambre de pan y que padeces hambre de justicia, quizá desde que naciste, viviendo solamente de mendrugos...! Es larga la elegía de tus penas, hermano estibador, humilde aún... Pero no creas tampoco que tienes algún monstruo frente a ti. Es la febricidad, tan peligrosa, de la sociedad moderna, la que hace que diver[illegible] totalmente la ruta de los obreros y el rumbo de los patronos. Oprimen los negocios demasiado, para que pueda verse, por sobre ellos, la vida de los demás, y debiera dictarse en todas partes, una ley que obligase a los patronos a visitar vuestras casas, hablar con vuestras mujeres, y ver a vuestros hijitos en la desolación de vuestro hogar.

No saben los patronos de estas cosas... Yo conocí en Manzanillo a unos cuantos patronos importantes, hombres de indiscutible iniciativa y de actividad enorme, pero hombres a la vez de corazón. Lamentaban conmigo amargamente el hondo aplanamiento del lugar, con ansias de obligarlo a resurgir. Tienen inquietud, no obstante. Es cierto que vosotros, los obreros, cometísteis errores peligrosos; es cierto que los golpes más temibles a las actividades esenciales del pueblo de Manzanillo, los asestasteis vosotros, con vuestras exigencias continuadas; y es cierto que pecasteis de soberbia, si se quiere, de insolencia, si se quiere, de agresión, en tiempos que imaginasteis que iban a terminar en vuestro triunfo...

Ay, si estos patronos buenos vieran vuestra manera de vivir...! Si entonces tuvisteis odios, hubieran advertido que brotaban del fango de vuestras chozas, y que se os metían en el alma sin poderlo remediar... En ellas, todo eran odios, —las paredes de tabla y de papel, las sillas rotas, el camastro hundido... En ellas, todo eran odios, —la desnudez, el hambre, la miseria, la desesperación, el desamparo... Y más que nada, el contemplar vencida a la esposa dolorosa; y más que nada aún, el ver los niños muriendo en la inanición... La doctrina católica prescribe que la misma virtud exige un mínimum de bienestar en el hombre...! Y aún estáis a estas horas por debajo del mínimum más exiguo, y aún siguen, en vuestra choza, subiendo hasta vosotros esos odios del hambre y la desnudez...!

Ellos no lo sabían, sin embargo. De sospecharlo siquiera, sin duda que anudaran sus esfuerzos en el afán común de redimiros...! Yo conocí en Manzanillo a unos cuantos patronos importantes, hombres de gran corazón, que hablaban de vosotros con afecto, con consideración, con interés, y que aun vuestros excesos anteriores los explicaban así:

—No, no eran ellos, verdaderamente, eran los que lo guiaban...

Eran los que os guiaban, y era vuestra miseria, tan profunda, que incluso esos patronos, los mejores, ni siquiera supieron sospechar. Grandes errores los vuestros, hermano estibador de Manzanillo, que yo no vine a repartir halagos... Pero bien justifica el que a estas horas los olviden los patronos, este otro gran error suyo, —que es el error de todos los patronos de todos los países de la tierra—, de dejar incrustarse entre unos y otros a los profesionales del desorden, y no ir alguna vez a vuestras casas, hablar a vuestras mujeres, fijarse en vuestros hijitos, y buscar como núcleo de las púas que os clavó la miseria, la nobleza de vuestro corazón. Los errores, son de todos; y para levantar a Manzanillo a nueva prosperidad, no hay fórmula mejor para el patrono que la de Pepín Artime:

—Yo nunca supe nada de estas cosas...!

Y no hay norma mejor para el obrero, que la de responder con su adhesión, su lealtad y su afecto, al patrono que quiera remediarlas...

—Hermano estibador de Manzanillo...

—Patrono «cristiano», hermano...

C. CABAL.

Muchos incendios en los cañaverales del término de Calimete

Ello resulta perjudicial para los jornaleros. Las fiestas del pasado día 28

MOVIMIENTO POLITICO.—En el local correspondiente de las calles Independencia y Montaña donde radican las oficinas del círculo «Fidel Barreto Martínez» reunióse a las 9 p. m. del día 29 un grupo de señoras y señoritas para inciar los primeros pasos a fin de formar el Comité Municipal del barrio, que se encargará de propulsar la candidatura del Sr. Barreto, futuro Representante en las próximos elecciones del 5 de marzo entrante.

Al efecto, previo un cambio de impresiones explicando el objeto de la reunión, que realizó brillantemente la Sra. de Márquez, fué electa la siguiente directiva: Presidenta, señora Marina Lefevre de Barreto; Vices: señoras de Márquez y Verdeja; Secretaria, Sra. Ofelia González; Tesorera, Sra. Ramona Sánchez. Vocales: Sra. Celia Torriente; señoritas Amantina Gonzalez, Dolores del Toro, etc.

Después de tomar posesión las designadas, se acordó comenzar la campaña en todo el término municipal, a cuyo efecto se designaron varias subcomisiones encargadas de recorrer los distintos barrios para mover el electorado. Se estudió en un principio la redacción de un manifiesto para repartirlo por toda la provincia matancera. Dentro de breves días volverán a reunirse para adoptar nuevos acuerdos.

LA ZAFRA.—La zafra se ha iniciado con algunas anormalidades, toda vez que diariamente se tienen noticias de incendios en los campos de caña, que perjudican y abrevian la duración de la misma, con pérdidas considerables tanto para los colonos como para los macheteros, que tendrán menos defensa, para poder solventar sus necesidades más perentorias, por falta de trabajo. Recientemente hemos tenido candela en las fincas Indarra, Central María, La Jutía, La Redonda, sin que a pesar de la actuación de las autoridades, se haya podido investigr su origen.

EL RVDO. PADRE MASUET.—Ha partido para la capital en comisión de su sagrado sacerdocio nuestro querido amigo el Reverendo Padre Emiliano Masuet. Que su estancia en la urbe le sea popicia en la resolución de sus asuntos.

BRILLANTE INAUGURACION

Con gran animación y entusiasmo se ha inaugurado en la calle de Independencia el círculo «Fidel Barreto Martínez», nombre del candidato a Representante por la provincia de Matanzas en las próximas elecciones y muy especialmente por el término municipal de Manguito.

Al afecto, a las 9 p.m. hizo su entrada en los espaciosos salones del edificio que estaba profusamente iluminado, el Sr. Barreto en unión de numerosos correligionarios y amigos pertenecientes a distintos sectores, que le admiran y secundan en sus justas aspiraciones, y recibidas las felicitaciones y saludos dió comienzo el acto.

Hecha la apertura por el que informa con un breve exordio, lo hizo el señor E. García, procedente de Matanzas, después el señor Márquez, secretario particular del festejado, siguiéndole el Dr. Julio Sotolongo, el propio señor Barreto, que en corta, pero oportuna peroración, nos bosquejó parte del programa legislativo, que piensa desenvolver a su llegada a la Cámara, en favor del término, que tan compenetrado se encuentra con sus aspiraciones y, por lo tanto, comprometido a laborar por su mejoramiento en general, pero muy especialmente desde hace algunos años; entre aplausos y felicitaciones bajó de la tribuna el señor Barreto.

Epílogo de la fiesta fué el resumen, por el amigo Ramón Valladares; fué una verdadera disertación sobre los méritos y razones que valoran la personalidad del nominado, siendo interrumpido constantemente por los aplausos y vivas; sus metáforas brotaban de sus labios como un rocío benefactor que al recibirlo la muchedumbre que le escuchaba, demostraba con su espontánea y grandiosa manifestación lo que significará para todos, la ratificación en los comicios del 5 de marzo del señor Barreto en el puesto a que lo llevan sus numerosos y fieles amigos.

El bello sexo tuvo su representación en las señoras M. L. de Barreto; de Verdeja; de Soler; de Benítez; Aracelia Rodríguez; de Márquez; del Dr. Ramírez, etc., y centenares de lindas damitas que daban realce al acto.

Un sexteto de la localidad amenizó tocando variadas y escogidas piezas y se repartieron con profusión dulces, ponche y licores.

Muy reconocido a las atenciones que tuvieron para este corresponsal, reciba el futuro diputado, mis votos cordiales por su triunfo en la próxima contienda.

EL PARQUE DE MARTI

Me comunica el señor Jacinto Ruiz, Alcalde Municipal, que están terminadas las obras del nuevo parque que se iniciaron hace próximamente dos meses, estando solamente pendiente de instalar, todo el tendido eléctrico, conjuntamente con el de las calles que lo rodean, por cuya razón dentro de pocos días se anunciará la inauguración oficial del mismo. — **Dr. García**, corresponsal.

Dr. GARCIA.

Alumnos del colegio de los PP. Jesuítas de la ciudad de Sagua la Grande, que asistieron a la parada escolar allí efectuada con motivo del aniversario del nacimiento del Apóstol Martí. En la foto permanecen los alumnos en atención con sus banderas.

En el colegio del Sagrado Corazón, de Guantánamo— centro de cultura que honra a la bella ciudad del Guaso —celebróse la cena de Martí con unos ciento cincuenta comensales. Aquí, el momento en que José M. Queralt ofrecía, en elocuentes palabras, tan solemne acto.

La directiva del Casino Español de Cienfuegos animada de los mejores deseos al iniciar sus actividades

Un brillante florecer de nobles iniciativas en un acendrado amor a la hispana institución. Proyectos sociales-benéficos que serán puestos en ejecución

El Casino Español, Centro de la Colonia Española de Cienfuegos, fundida por un reciente precepto reglamentario, en una institución de programa y fines hispano-cubanos, con beneficios colectivos en el orden recreativo-benéfico y cultural para la totalidad de sus distinguidos componentes, inicia su nuevo año social, pletórico de brillantes iniciativas y animado de los nobles y elevados principios para que fué creado este centro, orgullo y prestigio de nuestra ciudad.

Con fecha 29 del actual, dedicamos en estas siempre enaltecidas columnas del DIARIO, un trabajo, sin otra pretensión y deseo que dar a conocer, a grandes rasgos, la historia de hechos realizada con tanta hidalguía, como desinterés personal, por todos aquellos españoles residentes en Cienfuegos, que desde el año 1869, hasta nuestros días, supieron poner a contribución de este respetable centro su amor, dinero, entusiasmos, cooperación, altruismo, hasta convertirlo, inspirados en el culto fervoroso del sentimiento de raza, en una institución donde los padres de ayer y los hijos de hoy se sientan, por igual, responsabilizados en espíritu y acción por su destino, arraigo, estabilidad y progreso.

Digamos, claramente, que la Madre Descubridora—España—y la hija antillana—Cuba—en el abrazo de sangre, idioma, espíritu, religión y cultura, están simbolizadas en el Casino Español de Cienfuegos, por las sagradas determinaciones del tiempo y de la civilización, constatando el más puro vínculo de amistad, amor y superación.

Un español, ciudadano cubano, preside hoy la junta directiva del Casino Español de Cienfuegos, don Pedro Monasterio Alonso, y figuran en esa directiva numerosos cubanos nativos, hijos en su casi totalidad de españoles.

Don Modesto Novoa Moure, cuya actuación desde la presidencia de este centro fué realizada con inteligencia y aciertos plausibles, cargo al que supo darle prestigio con su relevante personalidad en nuestro mundo mercantil y social y por sus antiguos merecimientos dentro de la institución, ha sido el primer ciudadano español que entrega la presidencia a un compatriota suyo que ostenta la ciudadanía de nuestro país.

Un descuido al hacer referencia en mi escrito del 29 con relación a los diversos presidentes que desfilaron por el Casino Español, hizo que omitiera el período que ocupara tan dignamente don Modesto Novoa Moure. Pero si por ello he de deplorarlo, por esta ocasión que me brinda de citarlo como el presidente que cerró tan brillantemente el ciclo de españoles que dirigieron como ejecutivos los destinos del Casino, me felicito, pues supo hacer honor y confirmar las fundadas esperanzas que en él se pusieron cuando recibió ese cargo de manos del inolvidable don Ramón Alvarez Menéndez.

Don Pedro Monasterio Alonso, condueño del central «Manuelita», propietario en nuestra ciudad, terrateniente en la zona de Cienfuegos, hombre de empresa, unido por antiguos vínculos de amistad al actual presidente de la República, coronel Ldo. Federico Laredo Bru, asume la presidencia del Casino en momentos en que una pléyade de españoles y cubanos entusiastas, amantes de Cienfuegos y de la obra cordializadora de dicha institución, han sido elegidos en la junta directiva, guiados de un manifiesto deseo de trabajar por el engrandecimiento de ese centro, que cuenta con uno de los mejores y más modernos establecimientos benéficos de la República.

Van animados, don Pedro Monasterio y sus compañeros de directiva, cuyos cargos y nombres relaciono al final, con el firme propósito de mejorar en cuanto sea posible las ventajas que en el orden recreativo-benéfico y cultural disfrutan los asociados. Don Pedro Monasterio, lo repito una vez más, declaró solemnemente a este corresponsal, que tendría como principio inalterable en su presidencia el acatar siempre el voto de la mayoría, con lo cual desea demostrar la confianza que le inspiran sus actuales compañeros en la junta directiva del Casino.

Y ahora, con la ratificación de los más fervientes votos por el mejor éxito de la nueva directiva del Casino Español, relaciono seguidamente los prestigiosos nombres que la integran:

Presidentes de honor: Sr. Cónsul de España, Iltmo. y Rvdmo. Obispo de esta Diócesis, Sr. Don Torcuato Ruiloba y Ruiloba, Sr. Don Modesto del Valle y Blanco, Iltmo. y Reverendísimo Sr. Don Valentín Zubizarreta, Rvdo. P. Don Cándido Icháurraga, S. J.; Sr Don Modesto Novoa y Moure, Sr. Lcdo Don Pedro Fuxá y Seuret.

Presidente, señor Don Pedro Monasterio y Alonso; vicepresidentes, primero, Don Eusebio Sureda y Vitlloch, y segundo, Don Inocencio Ansola Bocanegra; secretario general, Don Robustiano Arias Alvarez; vicesecretario, Don Venancio Torre Piélago; tesorero, Don Antonio Alvarez Fernández; vicetesorero, Don Francisco Argüelles Bengochea; bibliotecario, Don Luis F. Martín Pereira.

Sección de Beneficencia: Presidente, Don Emilio Navarro Otaola; secretario, Don Ignacio Pando Serres. Vocales: D. Ramón García Canteli, D. Luis Bada Roza, D. Antonio Fernández Romero, D. Florentino Pardo González, D. José R. Cuevas Femenías, D. Andrés Franco Román, D. Francisco Cuervo Suárez, D. Rafael Gutiérrez, D. Manuel García Riera, D. Miguel Quintero Fundora.

Sección de Recreo e Intereses Generales: Presidente, Don Pedro Bouso Redondo; secretario, Don Ramón Berrayarza Serra. Vocales: D. Julio Montero de Cabo, D. Agustín Quintero Pérez, D. José García Rodríguez, D. Antonio Camiño Bermúdez, D. Justo Rodríguez Fernández, D. Vicente Fornias Martínez, D. José Alaban Villar, D. Alfredo Carrizo Fernández, D. Camilo Suaz Gacio, Don Enrique Rivero Monasterio.

Sección de Propaganda: Presidente, Don Adolfo Villa de la Sierra; secretario, Don Pedro Velis López. Vocales: D. Constantino Alonso Fernández, D. Luis Blanco Argudín, D. Juan Quintana Canino, D. Rafael Martínez George, D. Pedro Prieto Prieto, D. Serafín Ruiz de Zárate Más, Don Sabino Menéndez Fernández, D. Antonio Díaz, D. Manuel Gil Pérez, Don Cándido González García.

Vocales suplentes: D. José Vergara Alvarez, D. Venancio Martínez Pérez, D. Manuel F. Paniagua Lombera, D. Celso Pérez González, D. Juan Fernández Menéndez, D. Walfredo Sabriá Capote, D. Manuel Corp Hernández, D. Inocente Alvarez Albuerne, D. Porfirio Sardiña Sardiña, Don Mariano Trujillo de la Cruz, D. Manuel Alvarez Rodríguez, D. Pablo Alcázar García, D. Waldo Rugama Pumarejo, D. Daniel Cuesta Gutiérrez.

Obdulio A. GARCIA,
Corresponsal.

CUENTA CON 68 MIEMBROS MAS LA FEDERACION DE LA JUVENTUD CATOLICA

DE UNION DE REYES

SRA. CANDELARIA VALIDO.— En la festividad del 2 de febrero celebró su onomástico, la muy respetable y bondadosa Sra. Candelaria Valido, vda. de Alvarez, a la que hago llegar mi afectuosa felicitación con mis mejores deseos.

FIESTAS RELIGIOSAS.— Continúan a diario en nuestra Iglesia, las solemnes fiestas religiosas. El viernes, con la iniciación de sesentiocho jóvenes en la Federación de la Juventud Católica Cubana, dieron comienzo los actos señalados que demostraron una vez más cómo nuestros jóvenes saben ser dignos, honrando al Señor, públicamente.

El domingo 30 comenzaron los «Siete Domingos a San José». Y en perspectiva, fiestas profanas con objeto de recabar fondos para ir cubriendo todos los gastos del culto.

No faltará en esta nota, dar cuenta del obsequio valioso de los esposos Sra. Coty de la Flor de González-Quevedo y Sr. Miguel Quevedo, consistente en un costoso «Vía-Crucis» y un confesonario.

BASKET BALL.—Muy pronto quedará terminado el terreno que para el juego de basket ball, está preparando un entusiasta grupo de muchachos. Ya han recaudado buena cantidad de dinero para la compra de las costas, etc.

Prometo seguir dando cuenta detallada de este acontecimiento deportivo.

BLANQUITA RODRIGUEZ BALAGUER. — El día 8 festejará su cumpleaños una amiguita tan linda como inteligente, Blanquita, que tiene numerosas amigas. Se verá muy halagada en ese día. Tendrá regalos, besos y dulces.

Yo le envío, anticipadamente, la renovación de mis deseos porque sea su senda una alfombra de azucenas. Como es su alma: pura y blanca.

PETICION.—Para el cumplido joven Sr. José Rodríguez será pedida muy pronto la lindísima jovencita Lilina Avalos. Mi felicitación a la enamorada parejita que tiene todas mis simpatías.

SRTA. GEORGINA ALFONSO.— Nuevamente marchó hacia la Habana, donde permanecerá algún tiempo, la Srta. Alfonso, cuya ausencia somos todos a lamentar. Que regrese pronto, son los deseos sinceros de la cronista.

LAS FIESTAS DE FEBRERO.— Ya se están haciendo los preparativos para las fiestas de Caridad que tendrán lugar en todo el territorio los días 26 y 27 de Febrero. Dirigidas por las autoridades de Unión y sus esposas, estas fiestas tendrán gran resonancia en este pueblo, magnánimo siempre, y siempre dispuesto a cooperar en todo lo que se le pida.

Seguiré dando cuenta de estos preparativos.

Anita F. DE DEL VALLE.

DE OVAS

LAS VENTAS DE TABACO

El día 28 de enero fueron marcados por el señor Jorge Medio, para la firma Godínez y Hermanos, de la Habana, cuatrocientos veintiséis tercios de tabaco de distintas clases, de las afamadas vegas de los señores Juan Rodríguez y Hno., en esta zona.

José Somoano,
Corresponsal.

DE BEJUCAL

Pura Raíces

En la festividad de la purificación de Nuestra Señora, celebra su onomástico la simpática señorita Pura Raíces.

Reciba nuestra felicitación.

Nota de duelo

En días pasados falleció el señor Juan Baluja, jefe de bomberos de ésta.

Su muerte fué muy sentida, pues el finado gozaba de gran aprecio y consideración en nuestra sociedad.

Le enviamos nuestro sincero pésame a todos sus familiares.

Y muy especialmente a su viuda e hijos.

Corresponsal.

Restablecido de sus lesiones el Sr. José Alvarez

Hace poco resultó herido en un accidente. Disfruta de simpatías en Guantánamo

La joven señora «Fela» Miralles de Miret y sus hijitos Julia, Jade, Jorgito y «Felito», partieron para la Habana, donde pasarán una temporada de placer.

La estimada viajera es esposa del prestigioso comerciante José Miret, dueño de la gran peletería «La Perla».

En la Capital de la República deseamos días muy alegres a la señora «Fela» Miralles de Miret y a sus cuatro retoños.

Luisita Rubio viuda de Chibás.

Esta dama distinguida hállase delicada de salud y confinada en sus habitaciones privadas. Su mal no es de cuidado; sin embargo, el médico de cabecera le ha recomendado absoluto reposo.

La paciente es visitada por el número selecto de sus amistades íntimas.

Hacemos votos por su total curación.

En viaje de placer

Los esposos Plácido Barrueco y María Seisdedos de Barrueco, salieron para la Habana, donde pasarán un temporada al lado de sus hermanos, los también esposos Pichardo-Seisdedos: Rafael y Petra.

Felicidades.

Pepito Alvarez

Ahora que está repuesto del accidente sufrido en la tarde del lunes 24 de enero, podemos decir que la desgracia automovilística que pudo haberle costado la vida, conmocionó a toda la jurisdicción de Guantánamo. Pepito Alvarez, siendo español de nacimiento, es uno de los residentes de Guantánamo a los que Guantánamo más debe, y si en la vida privada es un ejemplo de hombres, en la vida pública, en la social y mercantil, goza de la confianza y crédito moral de todas las clases precisamente por la rectitud, la pulcritud, la honestidad que presiden sus actos. Pepito Alvarez es el arquetipo del hombre generoso, entusiasta, emprendedor, iniciador de salvadores proyectos. Es la caballerosidad misma. Es el que en todos los movimientos auspiciadores del progreso, del orden, del común beneficio y de la cultura levanta primero la voz y extiende primero la mano. Es incansable en el aporte, en la cooperación y en el estímulo. De ésto pudiérase decir y decir sin dejar cada cosa sin su demostración. Pepito Alvarez es el punto al que convergen variadas necesidades privadas y públicas, y el hombro que resiste cargas ajenas, y la mano suave que enjuga lágrimas, y el corazón que sufre el dolor de los demás, y el bolsillo roto, eternamente roto, por donde se le van las ganancias de sus negocios.

No sorprenda, pues, a cuantos desconocen, por no ser de Guantánamo, quién es para Guantánamo Pepito Alvarez, que la noticia primera del accidente que sufrió, agravada desalentadoramente por el propio desconocimiento de su magnitud, cayera como una bomba en todas partes y de todas partes afluyeran centenares de personas, presas de la angustia, a la residencia de los esposos Alvarez-Merino, donde acababan de traer, inconsciente y al parecer, mortalmente lesionado, al querido amigo, vinculado a los hombres y a las instituciones, sin matices ni clases, por la gracia suprema de sus sentimientos y aptitudes.

Hoy nos referimos al restablecimiento de Pepito Alvarez y la alegría nos domina, como ayer nos dominara el estupor doloroso. Más que felicitarle a él por haber salido tan bien del dramático trance del 24 de enero, nos felicitamos y felicitamos a Guantánamo, porque, Dios ha querido depararlo así, seguimos teniendo y tendremos por luengos años, a Pepito Alvarez entre nosotros para bien de todos y vivo ejemplo de varoniles virtudes.

Felipe del Prado.

CON 408,076 HABITANTES, CAMAGUEY SOLO CUENTA CON UN HOSPITAL, Y DE SEGUNDA

Y en cambio La Habana, con 985,000 habitantes, tiene quince hospitales. En Camagüey se contempla el pavoroso espectáculo de tener que rechazar numerosos enfermos por falta de local

Lo que sucede en la provincia de Camagüey en relación con el Hospital General que radica en aquella capital es algo verdaderamente insólito, dramático, en extremo doloroso, que merece, por tanto, toda la atención del Gobierno.

Desde hace tiempo, significadas personas de la región prócer han venido exponiendo hasta el cansancio el cuadro triste, inhumano, de enfermos que acuden a dicho centro de beneficencia y que no pueden ser admitidos por falta de camas, por falta de las cosas más indispensables y perentorias para su atención.

Pero si el espectáculo ofrece todos los lineamientos de lo trágico, también tiene una singular característica: la preterición injusta, la falta de equidad que se observa—claro que no es de ahora el abandono—con las provincias, el privilegio en que se mantiene a la Habana frente a las necesidades y dolores de las restantes de la Isla.

Datos irrefutables

Cuenta la provincia camagüeyana con 408,076 habitantes. La Habana, con 985,000, y mientras la primera sólo tiene dos hospitales el Hospital General de Camagüey, de segunda clase, y el de Ciego de Avila, de tercera clase, esta última provincia posee los siguientes hospitales, todos de primera: «General Calixto García», «Las Animas», «Freyre de Andrade», «Nuestra Señora de las Mercedes», «Matternidad», «Mazorra», «San Lázaro», sanatorio «La Esperanza», «Lily Hidalgo», «Lebredo» y los de Guanabacoa, Güines, Guanajay y Hospital Infantil.

Abandono de los políticos

Quien visite la ciudad de Camagüey y entable conversación con cualquiera de sus vecinos sobre el hospital, al punto saldrá el unánime comentario: «Eso se lo debemos a los políticos de todos los tiempos. De año en año, y preferentemente en época de elecciones, el centro benéfico sólo ha servido para ser utilizado por los políticos bien como gancho para aspiraciones personales o bien para servir circunstancialmente a sus correligionarios en busca del voto; pero interesarse por su mejoramiento, librar incansable batalla por convertirlo en lo que debiera ser, siquiera por humanidad, de eso ni se habla».

Infimo el presupuesto

Con un presupuesto realmente irrisorio y con sólo capacidad para 280 enfermos, el hospital de Camagüey libra una batalla pavorosa. ¡A cuántos lesionados, a cuántos enfermos es menester darles de alta covalecientes, débiles aún, sin estar curados, para poder abrirles sitio a otros en grave estado, a otros de inaplazable hospitalización! ¡Y a cuántos que necesitan atención médica, plan de cura, reclusión piadosa en centros de esa naturaleza, hay que dejarlos en el desamparo, en la muerte misma, por falta de camas en que recogerlos!

Efectivamente, el cuadro no puede ser más horrible.

La casa del dolor humano

Así puede ser calificado el hospital de la ciudad en que nacieron Tula, El Lugareño, el Marqués de Santa Lucía, Varona—el gran Varona—y Agramonte, el bayardo de la revolución cubana.

En ese hospital que, como hemos dicho, es de segunda clase, que no tiene recursos presupuestales ni propios, porque nada recauda por sí mismo, hay locos, leprosos, dos salas de tuberculosos, lesionados, enfermos infecciosos, de enfermedades sociales, recluídas de maternidad, operados... ¡y a qué seguir!...

Y toda esa heterogénea legión de enfermos tiene que ser asistida con sólo quince médicos.

Sin medicinas, sin ropas, sin instrumental

Pero el problema es más grave aún. Es que el hospital carece, aunque se vuelva loca la dirección por lograrlo con los recursos de que dispone, de medicinas, de ropas de vestir y de camas, de instrumental: en una palabra, de cuanto no debe y no puede faltar en un hospital.

Un breve paralelo

Nosotros—nos ha dicho un distinguido camagüeyano—hemos visitado el hospital de Maternidad de la Habana. ¡Qué bien dotado está! Pero, ¡qué diferencia tan cruel entre los habaneros pobres y los, pobres de Camagüey! ¡Qué injusticia! Este hospital tiene ciento cuarenta y un empleados para noventa enfermos; el de Camagüey, ochenta y uno para trescientos enfermos. El de la Habana, veinticuatro médicos para noventa enfermos; el nuetro, ocho médicos para trescientos recluídos.

Y agregó nuestro amigo: ¿Es en verdad la República con todos y para todos, según la frase martiana?

Catorce horas de trabajo

Nuestro informante siguió: El hospital de Camagüey contará con unas cuatrocientas personas, entre enfermos y empleados, ¿sabe usted cuántos cocineros, por ejemplo, posee? Sólo dos!... que trabajan, como verdaderos esclavos, ¡catorce horas diarias! Y ahora dígame, ¿con qué derecho el Estado puede perseguir las infracciones de leyes del trabajo, cuando él mismo obliga a estas injusticias?

Un crédito para reconstruirlo

Agreguemos a estas breves notas reporteriles, la de que el edificio del Hospital de Camagüey se encuentra en lamentable estado, tanto, que en el Senado se encuentra pendiente de aprobación una ley consignando un crédito de ochenta mil pesos para su reconstrucción... Pero la ley duerme el sueño sereno de los justos. ¿Cuándo llegará el crédito? Posiblemente el día que ocurra lo que ya no podrá, por desgracia, evitarse.

Debe ser elevada la categoría

¿Puede aducirse una mayor cantidad ni más elocuentes argumentos para que la categoría del Hospital General de Camagüey sea elevada a la de primera clase?

¿Se dejará que la voz del dolor humano, del dolor de una provincia más digna de atención y ayuda, se pierda en la indiferencia? El ruego de las mujeres de Camagüey, hijas de abuelas gloriosas y de inmortales soldados de la Patria, ¿caerá en el vacío de la inercia gubernamental, como otras veces?

No, confiamos que no.

Los maestros, niños, autoridades rinden homenaje al Apóstol

Se celebró un patriótico acto en el Parque Luz Caballero, en Canasí, el 28

28 DE ENERO.—Cumpliéronse en esta fecha, 85 años del nacimiento de aquel gran patriota cubano que se llamó José Martí, que todo lo dió por la independencia de su amada patria. Dicha efemérides se conmemora con gran entusiasmo en toda la Isla y donde se encuentran corazones cubanos.

Canasí celebró su fiesta escolar en nuestro parque «Luz Caballero». El Dr. Hernández Cabanius, Secretario de la Junta de Educación, preparó este simpático homenaje a la memoria del Apóstol, secundado por las distinguidas profesoras señoras Carmelina P. de Otegui, Rosa Riera de Iglesias y Digna Sardiñas; señoritas Josefina Amieva, Agueda Soler y María de la Caridad Díaz.

En el centro del parque y junto a un simpólico árbol se colocó el retrato del ilustre patricio, decorado con una bandera cubana. A las nueve de la mañana hicieron su entrada en el parque los niños y niñas de las Escuelas Publicas, en correcta formación. Se abrió el acto con el Himno Nacional cantado por los niños; después la Srta. Agueda Soler les dirigió un patriótico discurso y más tarde lo hizo la profesora de Kindergarten señorita Díaz Juan.

Muchas niñas dijeron bellas poesías alusivas a la fecha, cerrando el acto el Dr. Hernández Cabanius. Fueron todos muy aplaudidos.

Nuestro Párroco P. Perelló dirigió el coro que se lució cantando el Himno a Martí, que fué muy celebrado.

La concurrencia fué poco numerosa, encontrándose solamente las autoridades y algunas familias de la localidad.

Fiestas como éstas deben celebrarse siempre para que en la niñez esté latente el glorioso nombre de nuestro Martí.

TRASLADO DE RESTOS.—En la mañana del día 29 fueron exhumados los restos del infortunado joven Santiago Díaz Menéndez. De la bóveda donde reposaban los trasladaron al panteón que acaban de fabricar sus familiares en nuestra Necrópolis.

Este joven, que fué nuestro Alcalde por el corto espacio de dos meses, cuando entusiasmado pensaba luchar por el beneficio de su pueblo que lo había elegido, fué arrebatado a los suyos por rápida enfermedad.

La ceremonia fué presenciada por el Jefe Local de Sanidad, su hermano Teodomiro y otros allegados y amigos.

Paz a sus restos.

J. PALMA,
Corresponsal.

Hermosos actos en honor de San Juan Bosco, Camajuaní

Numerosos niños tomaron la primera comunión. El templo estaba adornado

Al conmemorarse hoy el cincuentenario de la muerte de aquél gran santo varón que se llamó Juan Bosco, la Iglesia católica celebró interesantes cultos católicos, a los que concurrieron las organizaciones Caballeros Católicos y «Damas Católicas» con los niños del colegio Verbo Encarnado que dirigen las religiosas de esta orden.

A las siete y media de la mañana se celebró una misa cantada, con comunión general, viéndose el templo congestionado de fieles devotos que supieron honrar la memoria de este clérigo que consagró toda su vida a predicar el bien, a proteger a los niños, ancianos y obreros y que cuanto mayores eran la persecución y las vejaciones, más se agigantaba su alma para marchar por el camino de la vida socorriendo necesidades amparando al desvalido, protegiendo al desgraciado y ayudando al caído.

La vida de San Juan Bosco, está llena de sacrificios y de abnegaciones y la Iglesia Católica al canonizarlo, lo ha elevado al pedestal de la más excelsa santidad, porque no vivió sino para servir a Dios y a la humanidad, teniendo como protectora a María Auxiliadora.

La iglesia lucía en este día bellamente iluminada y la figura de Don Bosco aparecía en el altar mayor rodeada de flores naturales, obra artística de las señoras Francisca Rodríguez de Hernández y Juanita Moreno de Quirós con el apoyo y auxilio de distinguidas damas, fieles devotas de San Juan Bosco.

Terminada la fiesta religiosa, fué ofrecido un desayuno en el colegio Verbo Encarnado a los niños que tomaron la primera comunión.

Felicitamos a la comisión organizadora de esta fiesta, que señala un paso más de avance en el camino de la religión cristiana de este pueblo que se siente católico porque así lo demuestra en todas sus manifestaciones. QUIROS. Corresponsal.

DE S. ANTONIO DE LAS VEGAS

EL CEMENTERIO DE NAZARENO. El pasado sábado, como prometió sería una realidad, nuestro popular Alcalde Municipal doctor Ramón Muñagorri Luque, inauguró oficialmente con la asistencia de las autoridades civiles, militares y numeroso público, el nuevo Cementerio de Nazareno, con tal motivo los vecinos de aquel barrio, como los de esta cabecera, se encuentran muy satisfechos y alaban la fructífera labor de popular mayor.

M.E.C.D. 2016

RESULTAN HERIDAS 3 PERSONAS AL VOLCARSE UN OMNIBUS EN LA CARRETERA DE LA PLAYA DE COJIMAR

(COLUMNA UNO)

PROMETE EL SECRETARIO DE SANIDAD SITUAR VEINTE MIL PESOS PARA TERMINAR EL HOSPITAL "SATURNINO LORA"

(COLUMNA DOS)

HOY SE CELEBRARA EL JUICIO ORAL CONTRA UN HOMBRE QUE MATO A TIROS A UN BODEGUERO

Ha sido muy sentida la muerte del Padre Joaquín Trías. Cienfuegos se siente satisfecho a causa de las obras que se están haciendo. Quemadas 20,000 arrobas de caña

PINAR DEL RIO

ENTUSIASMO PINAREÑO POR LA FIESTA DE CARIDAD

PINAR DEL RIO, febrero 3, 1938. DIARIO, Habana.—En esta ciudad se está preparando por distinguidas damas, bajo la alta dirección de la señora Lolita Ochoa de Benítez, una «Fiesta de Caridad» a favor de los asilos, creches y hospitales que socorre la «Corporación Nacional de Asistencia Pública». Varios serán los actos que para marzo se organicen con ese motivo, entre ellos una colecta pública para imponer al pueblo la Flor de Caridad. La oficina de Propaganda de esta ciudad recibe instrucciones de la que hay en esa capital, bajo la dirección del competente periodista señor Joaquín de la Cruz.

—Mucha alegría ha causado en Pinar del Río la noticia del total restablecimiento del señor Julio Iglesias, viejo y estimado pedagogo de ésta que se hallaba recluído ahí en la Policlínica «La Bondad» por achaques de salud. El señor Iglesias sufrió ha poco una intervención quirúrgica con todo éxito. Felicidades. —Especial.

SE QUEMARON VEINTE MIL ARROBAS DE CAÑA

PINAR DEL RIO, febrero 3. DIARIO. Habana.—En la finca «Santana», del barrio de Pijirigua, en Artemisa, se originó un incendio quemándose veinte mil arrobas de caña, estimándose el fuego casual.

—Mañana viernes, quedará inaugurado el Club Gallístico, constituído por la iniciativa de numerosos partidarios de ese sport. Asistirán distinguidas personalidades sociales y políticas. El teniente coronel Benítez, será designado Presidente del mencionado Club.—Rodríguez, corresponsal.

LA HABANA

TRES HERIDOS AL VOLCARSE UN OMNIBUS

GUANABACOA, febrero 3. DIARIO. Habana.—Al mediodía de hoy, en la curva existente en el kilómetro 2 de la carretera que une a esta localidad con la playa de Cojimar, hubo de volcarse un ómnibus de la ruta «El Modelo» guiado por Jesús Hernández Martínez, de 24 años, vecino de Santa María y Corral Falso. A consecuencia del accidente resultaron heridos el propio chofer y los pasajeros Arsenio Valdés, de 24 años, vecino de San Joaquín 89, y Jenaro Palacios, de 26 años, vecino de San Joaquín 34, los que fueron asistidos en la Casa de Socorros por el médico de guardia, quien le apreció lesiones leves a los dos primeros y al tercero de gravedad, siendo internado en el Hospital Civil.

EPIDEMIA DE TIFUS

Los vecinos de la población se encuentran sumamente alarmados con motivo de los numerosos casos de tifus registrados últimamente. Con tal motivo, el doctor José Carreño, Jefe Local de Sanidad ha ordenado el inmediato análisis del agua que se consume para ver si logra localizar el foco de la infección. Asimismo ha solicitado la intervención de la Secretaría del ramo y el envío de sueros antitíficos.—Fernández Dalmau, corresponsal.

HA SIDO PROFUNDAMENTE SENTIDA LA MUERTE DEL BONDADOSO PADRE TRIAS

LOS PINOS, febrero 3. DIARIO. Habana.—Profundamente ha afectado la muerte del Rvdo. Padre don Joaquín Trías, párroco de Calabazar, Arroyo Naranjo y Los Pinos, en cuyos barrios era popularísimo y muy querido por su labor religiosa, su inagotable bondad y su obra de benefactor prodigada entre los feligreses humildes.

El sepelio del estimado sacerdote, verificado esta mañana en la Necrópolis de Colón, fué una sentida demostración de duelo, exponente de las grandes simpatías que disfrutaba, y un reconocimiento a las virtudes cristianas que atesoraba el finado.—Donato, corresponsal.

SANTA CLARA

UNIDADES DE GUERRA DE LA ARMADA AMERICANA VISITARAN ESTE PUERTO

CIENFUEGOS, 3 de febrero. DIARIO. Habana.—El día 18 del actual mes de febrero arribará a nuestro puerto el destroyer «Ralph Talbet», perteneciente a la armada de los Estados Unidos de América, el cual fué relevado recientemente del servicio en aguas españolas. Está considerado como uno de los barcos más modernos de la armada. Lo comanda el comandante H. R. Thurler con una dotación de 300 hombres. Permanecerá en nuestras aguas hasta el día 25 disponiéndose las autoridades civiles y navales a agasajarlos; la oficialidad será invitada a los festejos carnavalescos que se ofrecerán en esos días en nuestra ciudad.

Para el día 17 de marzo está también anunciada la visita del destroyer «Scomers» que lo manda el teniente comandante J. E. Maher; a la visita de estas unidades de guerra, seguirán otras de mayor tonelaje de la armada americana con motivo de efectuarse maniobras navales en aguas del Caribe durante los meses de marzo y abril.—Obdulio García, corresponsal.

FAVORABLE IMPRESION HA PRODUCIDO EL DECRETO SOBRE OBRAS PUBLICAS EN EL DISTRITO DE CIENFUEGOS

CIENFUEGOS, febrero 3. DIARIO. Habana.—Ha sido recibido con la más favorable impresión el Decreto presidencial, sobre la intensificación de las obras en el Distrito de Cienfuegos, cuya parte dispositiva, publicó ampliamente el DIARIO DE LA MARINA en su oportunidad. La acertada disposición, indudablemente dará el más rápido desarrollo a esas obras tan importantes como salvadoras para nuestra región, porque ellas favorecen extensas comarcas consideradas de las más ricas y productivas de la provincia.—Obdulio A. García, corresponsal.

PROTESTAN LOS CONSUMIDORES DEL FLUIDO ELECTRICO

RANCHO VELOZ, febrero 3. DIARIO. Habana.—A numerosos consumidores de fluido eléctrico, se les reportó los contadores leídos hoy, con fecha 31 de enero. A los que consumieron sobre el mínimun se les cobra por kilowat.

Los que no llegaron al minimun, se les impide que hagan uso de su derecho como era costumbre, cargándosele el costo por días, no por unidad. Los perjudicados protestan y esperan que actúen las autoridades. —Sarabia, corresponsal.

CAMAGUEY

MUERE UNA JOVEN AL CAER EN UN POZO

CAMAGUEY, febrero 3. DIARIO. Habana.—El Juzgado de esta ciudad ha tenido conocmiento en el día de hoy de la muerte violenta de la joven Guarina González, vecina del poblado Sabanicú. El accidente ocurrió al caer dentro de un pozo. La policía viene investigando este suceso, pues familiares de la occisa estiman que haya sido arrojada allí a la fuerza.

SE CERRARA UN ASILO

Está a punto de cerrarse por Sanidad el asilo «San Juan Nepomuceno», donde se albergan más de 50 niños. La causa de ea medida es por encontrarse en mal estado sanitario. —Hernández Jorge, corresponsal.

ORIENTE

IMPORTANTE JUICIO ORAL

SANTIAGO DE CUBA, febrero 3. DIARIO. Habana.—Mañana se celebrará en la Audiencia el importante juicio oral, contra el cabo del Ejército Constitucional, Pedro Pablo Guerra, quien, en Julio último, mató a tiros a Gilberto Pompa, en su establecimiento comercial de Maceo y Concordia en la ciudad de Manzanillo, por diferencias surgidas entre los hijos del agresor y del occiso. Interesa el Fiscal para el procesado veinte años de prisión.

NUEVA DIRECTIVA.—El Consejo Territorial de Veteranos de Oriente ha realizado elecciones. Estará presidido por el comandante Esteban Rojas, siendo sus demás componentes, teniente Rafael Salazar, Secretario de Actas; capitán Luis Mancebo, Secretario de Correspondencia; comandante Adolfo Larrea, Tesorero; que es actualmente Jefe de la Policía Nacional, en la Delegación de Oriente. Delegado ante el Consejo Nacional, General Mario Menocal y el comandante Luis Rodolfo Grande, actualmente Introductor de embajadores.

LOS ESTUDIANTES DEL INSTITUTO DE GUANTANAMO SE DECLARARON EN HUELGA

SANTIAGO DE CUBA, Febrero 3. DIARIO. Habana.—Los estudiantes del Instituto de Guantánamo se han declarado en huelga indefinida contra el profesor de Cultura Física Leyte Vidal, el cual desde hace ocho meses, exactamente el tiempo que figura y cobra como profesor no ha ido un solo día a clase.

El director del Instituto doctor José Méndez, ha dado cuenta al Secretario de Educación, para que ponga remedio a ese mal, obligándole a ocupar su puesto o designando un sustituto.

$20.000 PARA OBRAS

El Secretario de Sanidad ha inspeccionado el hospital civil de esta ciudad, concediendo un crédito de 20 mil pesos para su conclusión. Serán entregados al teniente coronel Diego Rodríguez.

Ambos señores, en compañía de otros funcionarios del gobierno, partieron para la villa de Banes, con objeto de recibir el flamante edificio construído para el hospital «Flor de la Caridad.»

El Secretario designará la empleomanía y ordenará el inmediato envío de material quirúrgico, con objeto de que sea inaugurado durante la próxima visita del Jefe del Ejército.

BANQUETE E INSPECCION

En el Hotel Casa Grande se ofrecerá esta noche un banquete al Secretario de Sanidad. Después seguirá su inspección por Gibara y Holguín, siguiendo luego viaje hacia la Habana.

HACE SEIS AÑOS DEL TERREMOTO

Hoy se cumple el sexto aniversario del terremoto registrado en ésta y que costó la vida a trece personas y lesionó a cuarenta.

El vecindario recuerda esa fecha con verdadero terror.

BONOS PARA UNA CARRETERA

Los cafetaleros de Yateras se han reunido con objeto de allegar los recursos necesarios para construir la carretera de Yateras a Guantánamo.

Se emitirán bonos por valor de 500 mil pesos.

REGRESO A LA HABANA EL SECRETARIO DEL TRABAJO

Esta mañana salió en avión para la Habana el Secretario del Trabajo, que estuvo realizando intensa labor política desde su llegada.

Antes de embarcar, hablando con los reporters, les manifestó que el problema suscitado en el ferrocarril de Guantánamo se hallaba en francas vías de arreglo.—Alberto García, corresponsal.

INSPECCION AL HOSPITAL «FLOR DE LA CARIDAD»

BANES, febrero 3. DIARIO. Habana.—El Secretario de Sanidad y Beneficencia doctor Zenón Zamora y el teniente coronel Diego Rodríguez, Jefe del Distrito Militar de Oriente, visitaron en el día de hoy en esta ciudad el soberbio edificio que será hospital «Flor de la Caridad». Se les ofreció un espléndido banquete en el Hotel Comercio saliendo dichas personalidades gratamente impresionadas de la visita de inspección llevada a efecto.—Torres Martínez, corresponsal.

DE SAN JOSE DE LOS RAMOS

Petición amorosa

De un compromiso simpático, que ha de tener la más grata acogida en esta sociedad, nos complacemos en hacernos hoy eco.

Es la petición de mano de la encantadora y adorable señorita Julia de la Campa y Díaz para el correcto y cumplido joven Ernesto León.

El padre del novio, señor León, hizo la petición ante el señor Germán de la Campa y Edelmira Díaz, padres de Julia.

A las muchas felicitaciones que vienen recibiendo los novios, unimos las nuestras muy cordiales.

Blanca Z. García
Cronista

EN EL DIA DEL APOSTOL

Con gran lucimiento tuvieron efecto el pasado día 28 en Jovellanos, los actos en homenaje al Apóstol Martí. En la presente fotografía aparece un grupo de autoridades, maestros públicos y privados y rotarios de aquella simpática población junto a la la estatua del mártir de nuestras luchas por la independencia, Domingo Mujica.

N O T A S   S O C I A L E S

DE CABEZAS

Una felicitación merecida

Es para un joven distinguido que ha sido nombrado, con gran acierto, Corresponsal de «La Prensa» en esta localidad.

Ramón León, estimado amigo de la Cronista, es el designado para desempeñar esta labor. Le dedico desde estas columnas una felicitación sincerísima con un saludo.

Otra felicitación

Muy expresiva y afectuosa para un joven atento y correcto que celebró el día 21 del pasado mes de Enero su cumpleaños entre halagos y alegrías. Aurelio Aportela y de la Fe fué el festejado, recibiendo muchas congratulaciones de todos sus familiares y amigos, y especialmente de su prometida, tan gentil y tan simpática, la Srta. Isela Mendoza Marrero.

Reciba este amigo, aunque un poco tarde, mis votos por su felicidad.

María Luisa Pérez Cartaya

Tan culta y distinguida matancera, con motivo de la novedad ocurrida a la familia Calzadilla-Angles, pasó entre nosotros algunos días. Vino acompañada de sus respetables padres Rafael Pérez y su bondadosa señora Lucrecia Cartaya de Pérez.

Llévenle mis notas hasta esa ciudad yumurina donde tiene su residencia, la expresión más sentida de todas mis simpatías.

Don Juan Tomás Alvarez

Con grandísima satisfacción doy a conocer la noticia de mejoría que desde la «Asociación Cubana» en la Capital de la República, me comunican del bondadoso y respetable señor con cuyo nombre encabezo esta nota y que sufrió hace días una terrible fractura. Es Don Tomás el amantísimo padre del correcto caballero José Alvarez Rodríguez, comerciante estimadísimo de este pueblo y antiguo suscriptor de nuestro DIARIO DE LA MARINA». Van aquí mis votos, que los formulo sinceramente, por su pronto y total restablecimiento.

Grata visita

Recientemente y en ocasión de una breve estancia en este pueblo tuvimos el gusto de saludar en la morada de nuestro compañero señor Teodoro Pérez, Corresponsal del DIARIO DE LA MARINA, a la interesante Srta. Haydée Perera Rodríguez, joven matancera que ocupa un lugar prominente por su bondad y delicadeza. Para tan buena y gentil amiguita van aquí mis votos que los formulo por su ventura y felicidad.

Rebeca Embí de Sorondo

Halagos innumerables y atenciones de todas clases fueron los que tuvo la distinguida señora Rebeca Embí de Sorondo, amantísima compañera del inteligente maestro Cívico Militar Octavio Sorondo García con motivo de celebrar el día 29 del pasado mes de Diciembre su feliz cumpleaños. A los homenajes de cariño que recibió en ese día unimos el nuestro lleno de cariño y simpatías.

Traslado de residencia

Para el vecino pueblo de Palos ha cambiado su residencia el estimado matrimonio Ramiro Hernández y su atenta señora María Márquez de Hernández. Van acompañados de sus hijos la fina y simpática Srta. Juana María Hernández y de sus pequeños Georgina y Ramirito.

Que su traslado les proporcione infinitas venturas es lo que de corazón deseo.

Otra nota

Para que mis lectores tengan el placer de despejar esta interesante incógnita. Se trata de unos rumores que están próximos a realizarse y que lo forman un joven distinguido de la poética ciudad yumurina que nos visita constantemente, que es empleado de una gran casa comercial y que está impresionado hondamente por una gentil y atractiva amiguita que brilló siempre en nuestros círculos sociales y hoy por motivos fundados se encuentra desde hace algún tiempo alejada de ellos. Por hoy ni una palabra más.

Aniversario

El día 27 del pasado mes de Diciembre cumplió siete años de edad el gracioso e inteligente niño Mauro Bermúdez y Abreu.

Este dulce amiguito es el más pequeño hijito de los distinguidos esposos Pedro Bermúdez y de su bondadosa señora Agustina Abreu de Bermúdez. Hacemos votos porque el porvenir de Mauro sea siempre venturoso.

Agasajada

Lo estuvo el día 28 una señorita atrayente y elegante; la interesante Nydia Mendoza Marrero que felizmente celebró su cumpleaños.

No puedo olvidar en este día a tan simpática amiguita que es gala muy apreciada de nuestra sociedad cabecense. Vayan con estas líneas mis flores muy fragantes para Nydia.

Cumpleaños

Cinco años cumplió el día 25 Lourdes Merladet y Sorondo, preciosa y adorada hijita de los distinguidos y jóvenes esposos Juan Merladet y Estela Sorondo de Merladet. En la morada de su bondadosa abuelita la Sra. Josefa Romero viuda de Merladet, ofreció este lindísimo capullito una hermosa piñata a un grupo de sus amiguitos preferidos.

Le dedico hoy un cariñoso beso a la monísima «Chachita» deseando que siempre saludable la vean disfrutar de muchas e infinitas venturas.

Srta. Mirta Otero Crego

De nuevo se encuentra entre nosotros después de haber disfrutado una temporada en la vecina ciudad de Nueva Paz al lado de su familiares la gentil cabecense Mirta Otero y Crego, que tantos admiradores cuenta por su dulcísimo trato y su delicada belleza.

Le reitero hoy mi expresivo saludo de bienvenida.

Gran Circo Teatro Pubillones

Para el día 9 del presente mes de Febrero nos anuncian su visita los populares empresario Oscar Piedra Vilahú, Administrador, y Juan Perez, gerente, que tienen el privilegio de atraer con su espectáculo a la multitud de toda nuestra Cuba. En mis manos una fina invitación que en mucho estimo y agradezco.

Velada en la Sociedad «El Liceo»

En esta nota quiero levantar acta de una lucida Velada con que fuimos asaltados el día 24 del pasado mes de enero.

En ella tomaron parte distinguidas y simpáticas señoritas y cultos jóvenes procedentes del vecino pueblo de Unión de Reyes que nos deleitaron con un selecto programa. Los fondos recaudados en ese acto están destinados a la reconstrucción de la Sociedad «Casino Español» de aquella localidad la cual fué hace días devorada por las llamas. Presidía esta comisión el señor Enrique Toraño, Presidente de ese gran Centro, y al que Cabezas guarda hondo cariño por haber morado entre sus hijos por muchísimos años. Nuestra sociedad lució en esa noche sus mejores galas y se vió colmada de un público que ofrecía el más distinguido aspecto. Sólo me resta felicitar al señor Toraño y a la Directiva en general, y que pronto vean colmados de éxito sus mejores deseos.

Otra nota

Sea para felicitar a tan distinguida señora como lo es Irma Otero de Montero y las simpáticas señoritas Bárbara Mendoza, Selfa Marrero e Isabelita Segura, jóvenes muy estimadas en esta localidad, que recientemente han sido designadas para ocupar distintos puestos en la Junta Municipal Electoral de este pueblo. La grata impresión que han causado estas designaciones pláceme reflejarlas en las columnas de DIARIO DE LA MARINA a mi cargo.

La última

Para decirles a mis lectores que la Srta. Margarita Escobar López gratificará a la persona que le devuelva un reloj pulsera que se le extravió en la calle Fernando Pérez donde comienza la carretera a Lima.

Gracias.

Ramona López Riech.
Cronista Social.

DE MAYARI

Con motivo de la toma de posesión de la directiva del nuevo Club Juvenil denominado «Club de los XX», se efectuará un grandioso baile en los salones de la sociedad El Liceo, galantemente cedidos por su Presidente señor Francisco Rivas Delgado. Promete hacer eco la fiesta anunciada, por el embulio existente. Será investido de la Presidencia del Club, el joven Ernesto Campos, que recibirá de manos del saliente, provisional, Antonio Vázquez. Mis parabienes para la nueva institución, y que se multipliquen los éxitos.

S. García.
Corresponsal.

DE CIFUENTES

SALUDO.—Con motivo de celebrar su onomástico, recibió el día 23 innumerables felicitaciones el Sr. Ildefonso Alvarez Martínez.

También por ese motivo fueron muy felicitados los señores Alfonso de la Barca Amador, antiguo suscriptor del DIARIO, y el joven Alfonso Carán Diego.

ANTA ELVIRA.—En esta festividad estuvieron de días, la linda jovencita Elvira Gómez Lorenzo, que nos visita desde hace varios días, y la señora Elvira Aréchaga Cardoso, residente en Sagua la Grande.

PARTIDA.—Ha embarcado para el central «Stewart», el joven Orlando Olivera Aréchaga, quien va a ocupar su cargo en aquelia finca azucarera.

EN SU PUESTO.—Se encuentra ocupando su cargo en la estación del Ferrocarril, el distinguido joven Elpidio Rodríguez Molina, procedente de Camajuaní.

EL NATALICIO DE MARTI.—Conforme había anunciado, tuvo efecto el día 28, la radio-velada, por los amplificadores de la Casa Avila, para conmemorar el natalicio del Apóstol de nuestras libertades: José Martí.

Por la mañana, tuvo lugar en las escuelas públicas un sencillo acto, al que concurrieron los profesores y alumnos, para homenajear la memoria del Maestro.

Por la noche se radió un programa, en el que tomaron parte distinguidos jóvenes de la localidad, que conjuntamente con distintos niños, desarrollaron el mismo en honor del Maestro.

A gestiones de la comisión del acto, se organizó una canastilla Martiana, que fué entregada a la señora Leonor Ríos, que tuvo 1 felicidad de tener un hijo el mismo día 28. Esta iniciativa fué recibida con verdadera satisfacción por nuestro pueblo, en ver los buenos deseos de animó a los comisionados.

Mario Olivera Aréchaga,
Corresponsal.

DE SANTA FE (Isla de Pinos)

REGRESO.—Se encuentra ya de regreso entre nosotros, después de varias semanas de ausencia en la Habana, llevado allí por la penosa circunstancia de tener que someter a su señora esposa a una operación quirúrgica, de la cual se encuentra convaleciente felizmente, el señor Eladio González, Teniente Jefe de esta Tenencia de la G. Rural, que con tanto acierto viene desempeñando.

El Teniente González disfruta en este pueblo de generales simpatías, no sólo por su corrección en el cumplimiento de sus deberes en el delicado cargo que desempeña, si que a la vez por su agradable trato personal: además de ser uno de los más entusiastas iniciadores del Pro-Fomento de Santa Fé, quien, juntamente con otras magníficas obras, tiene en proyecto, con probabilidades de su pronta construcción el parque del cual nos hemos ocupado diferentes veces en este mismo periódico.

Reciba nuestro cordial saludo el correcto militar y estimado amigo, para cuya distinguida esposa deseamos el más breve y absoluto restablecimiento.

M. F. JULBE,
Corresponsal.

Para los cubanos este letrero que preside la Asamblea de Cafetaleros de Felicidad, de Yateras, lo dice todo. Con el capitán Matos, el teniente Ariza, Mola y Maceo, están Angelito Garrido, doctor Herrera, doctor Alonso, Alvarito Infante, Jenaro Isalgue, Marcio Martí, Benito Castaño, González, doctor Isalgue, señor Gago y cientos de cafetaleros y trabajadores campesinos que acordaron pedir al Gobierno la construcción de la carretera de Guantánamo a Guayabal y Palenque, emporio de riqueza, donde más de mil caballerías de tierra producen el mejor café de Cuba, con cerca de cien mil quintales, y frutos agrícolas, cuya riqueza incalculable se pierde por falta de caminos

DE LA VIDA NACIONAL

Celebró el pueblo de Guane con extraordinaria magnificencia las tradicionales fiestas patronales

En el templo parroquial se cantaron dos misas, haciendo el panegírico de San Ildefonso el Padre Torrebaja. Por la noche se ofrecieron bailes en las sociedades locales

LAS FIESTAS DE SAN ILDEFONSO, PATRONO DE GUANE.—De magníficas pueden calificarse las fiestas del Patrono de este pueblo.

El templo revestido de sus mejores galas. El altar mayor lucía un primor, de flores rosadas, resaltando la imagen en un fondo verde de hermosas arecas que posee la parroquia. El paño que cubría el altar de legítimo chantilly se guarda en los armarios como reliquia, obsequio de una antigua familia de la localidad. Preciosos candelabros completaban el adorno.

Hubo dos misas, la primera a las siete y media con comunión general. La mayor, a las nueve y media oficiando nuestro Párroco el Padre Torrebaja. Cantó la misa el Padre Risquet, escolapio, con el coro del templo. Obra artística la ejecutada en honor del Santo.

El sermón que estuvo a cargo del Padre Risquet, fué una exaltación al día que celebrabámos, invitando al auditorio a imitar las virtudes que los buenos cristianos debemos practicar. Frases sencillas y profundas las vertidas; todos consejos de inapreciable valor para vivir en la tierra y ganar las gracias en el cielo.

La concurrencia llenó el templo con mucho entusiasmo y fervor religioso, demostración de la fe que con tanto amor profesamos.

La procesión recorrió las principales calles más de cuatro mil personas se congregaron para rendir culto a San Ildefonso. Fué amenizada por la orquesta de H. Ramos.

LOS BAILES.—La Sociedad «Unión Club», que con tanto acierto preside el Dr. Enrique Padrón, celebró dos bailes magníficos.

Una orquesta habanera, compuesta por lindas muchachas deleitó a la concurrencia con sus piezas bailables arrancando multitud de aplausos. Imposible reseñar la concurrencia. Preciosas señoritas ataviadas con elegancia merecieron elogios por su belleza.

VISITANTES.—Con motivos de las fiestas nos visitaron el Dr. José M. Quintana, Representante a la Cámara, hijo de este pueblo, donde se le estima. Venía acompañado de sus amigos los también Representantes Dr. Radio Cremata y Guzmeli, y de sus inseparables Enrique López Salcedo, Pedro Campos y Mario López Quintana. Pasaron tres días entre nosotros.

—También tuvimos el gusto de saludar a nuestro buen amigo Pablo L. Pérez y a su hijo Santiago, candidato a Representante por el Partido Liberal, y recibimos la visita del Dr. Yom García Montesinos, candidato a Representante por el Partido Demócrata Social.

Candidatos que inspiran las simpatías que contribuirán a que ocupen sus escaños en el Congreso.

—Pasa varios días entre su familia la graciosa e inquieta niña Matilde Campos Massens. Un beso para la temporadista.

—Saludo cariñosamente a la linda Srta. Delia García, deseándole felicidades en sus temporada por Guane.

PESAME.—José Martínez, pasa por el hondo dolor de haber perdido a su señora madre en la Habana.

Dolor inmenso el que sufre Cheo, no hay frases que puedan aliviar tan honda herida: el cariño de su madre. Irreparable.

La Cronista se asocia a su duelo.

GRATAS VISITAS.—Pasaron los días de las fiestas aquí los niños Daniel Rancaño, Leonardito Ramos, el jovencito Girvo Lamas y las encantadoras niñas Walkiria Ramos y Nieves Suárez, que regresó de la Habana al lado de sus padres, mis estimados vecinos Arcadio Suárez y Emelina Cueto.

EL CINE.—Pronto se inaugurará la nueva casa para el cine que será confortable y montado a la moderna.

Se prepran selectas cintas para su inauguración.

NUEVO DOMICILIO.—Han trasladado el nido de sus amores para una linda casa situada frente al parque, los esposos Lala Galán y José M. Murrieta.

ENTREGA DE UNA CANASTILLA.—Las niñas Delia Abin, Mercedes Blanco y Zoila Carbonell hicieron entrega de la canastilla que se confeccionó en el Aula 2 de la Escuela No. 1 a la Sra. Rosario Linares, agraciada en la Navidad.

POR LAS VICTIMAS DE CALI.—Solemne responso se cantó en nuestra Iglesia por el P. Torrebaja, a los aviadores cubanos, mártires y héroes, caídos en Cali.

Grande fué la concurrencia a tan piadoso acto.

María C. PAVIA,
Cronista Social.

DE COLON

SIMPATICA BODA.—El día 26 del actual y en la morada de sus queridos padres José González y Vicente Pulido, se efectuó la boda de la simpática y bella señorita Consuelo González con el caballeroso joven Emilio Norton Norman, ante el notario de esta ciudad Dr. García Galbrait.

Fueron testigos de dicho acto, por ella, el Sr. Ismael Ruiz Pérez, y por él, el Sr. Norberto de Armas Carrillo.

Para la villa blanca, la bonita ciudad de Caibarién partieron los dichosos desposados donde pasarán su luna de miel, y han fijado su residencia.

Muchas venturas deseo a tan simpática parejita.

Entre la concurrencia, puede anotar a las señoras Vicenta Pulido de González, madre de la gentil desposada; Yolanda Díaz, Caridad González, Rosa González, Estelina Bernal, Laudelina Pino, María Pino y Eloisa Hernández.

Señoritas: Panchita Domínguez, María Luisa Mensa, José Mensa, Zoila Martínez, Mérida Díaz, Gloria Martínez, Isabel González, Ana Gonzelázy Antonia Carballo.

DE TEMPORADA.—En el hogar de los estimados esposos Dr. Enrique Pascual y Célida Godínez, se encuentra pasando una deliciosa temporadita la simpática señorita Olga Fernández, sobrina de dichos esposos y perteneciente a una distinguida familia de la sociedad habanera.

Muy buenas vacaciones le deseo a tan agradable damita.

NUESTRO TEATRO.—Dentro de poco tendremos ya construído frente al parque de la Libertad, un gran teatro-cine, que sin duda alguna será uno de los más modernos, con cuantos adelantos sean necesarios. Su propietario, el opulento comerciante Sr. Pancho Canal, tiene especial interés en dotar a Colón de un verdadero teatro con toda clase de comodidades. De lo que nos alegramos los colombinos, pues así tendremos en un magnífico lugar, un teatro que será un orgullo más para nuestra amada ciudad.

Rosa America Cohalla,
Cronista Social.

DE GUANAJAY

BAUTIZO.—En días pasados y en la iglesia de Nuestra Señora del Carmen, en la Habana, tuvo efecto el bautizo de la linda niña Raquel, adorada hijita de los estimados esposos Adelaida Fernández de Cruz y Gumersindo Cruz, siendo padrinos los abuelitos de la graciosa niña.

Los invitados fueron obsequiados con ricos licores y exquisitas pastas, y se hizo música y se bailó.

Felicidades a la bebita.

—o—

SALUDO.—Hemos tenido el placer de saludar en ésta a los estimados esposos Carlos García y Carmita Cuervo de García, y a su amable hermana Consuelo, residentes en la Habana.

Bienvenidos.

EUGENIO LOPEZ.—Querido tío de Cronista que ha sido operado de la vista con resultado satisfactorio, por el oculista Dr. Antón.

Son nuestros deseos que pronto vuelva a su hogar completamente bien.

SAN ALFONSO.—En esta festividad celebraron su onomástico el estimado y respetable caballero doctor Alfonso Rivero que goza de las mayores simpatías en esta sociedad, y su querido hijo Alfonsito.

Mil felicidades.

ONOMASTICO.—Lo celebraron los estimados señores Mario Suárez, Mario Camacho y Mario Medina.

Los jóvenes Mario Díaz, Mario Aguilar y Mario Leal.

Aunque tarde, nuestra felicitación.

OTRAS NOTICIAS

En la Habana falleció el jueves último, la señorita María Luisa González, víctima de la tuberculosis.

Contaba 21 años y era sobrina de nuestra estimable compañera en el Magisterio, la señora Ana M. González de Pire, a la que enviamos nuestro pésame.

También ha fallecido en esta localidad, la niña de 14 años Dalia Expósito Delgado, alumna queridísima de la Escuela P. Superior. Recibió cristiana sepultura el sábado último. Al sepelio asistió un numeroso grupo de sus condiscípulas. Descanse en paz.

En la Habana y por el eminente Dr. Lutz, acaba de sufrir delicada operación, nuestro respetable y estimadísimo amigo el señor Eugenio López Orejas.

Nuestros votos por el restablecimiento de tan estimable convecino.

EL NUMERO 7

Y para cierre de la presente, la nueva, agradable seguramente a los elementos desapasionados y sensatos de nuestra Villa y de la Provincia de la postulación del señor Vicente Bosch, por el Partido Social Demócrata para el cargo de Representante, en las próximas elecciones.

Felicitamos, con mucho gusto, al amigo Bosch y le deseamos que triunfe en la seguridad de que Guanajay habrá de beneficiarse con ello.

Figura en la boleta con el número 7.

Rosa Ventura de García.

DE COLISEO

EL CERTAMEN DE SIMPATIA.—En la noche del sábado se llevó a efecto en los salones de la prestigiosa Sociedad «Unión Club», de este pueblo, el tercer escrutinio parcial de las candidatas del Certamen de Simpatía organizado por esta Sociedad. Al acto acudieron con gran entusiasmo numerosas personas componentes de los cuatro Comités que representan a las candidatas.

Una vez terminado este tercer escrutinio el resultado fué como sigue:

Adelaida Rodríguez . . .	2485	Votos.
Julia Carrasco	2020	"
María del Carmen Noda	1362	"
Aurelia Calderín . . .	1155	"

Una vez más se ha visto coronado por el éxito la Directiva de esa Institución que labora incansablemente por el auge social de su triunfal empresa.

«UNION ROTATIVA DE COLISEO».—Para el domingo 13 de Febrero está señalado el banquete de la Agrupación «Unión Rotativa de Coliseo, el cual se llevará a efecto en el hermoso y amplio Comedor del hotel «San Miguel», en el Balneario de San Miguel de los Baños, a cuyo efecto se ha convocado a todos los asociados. Muy lucida, como siempre, quedará esta animada fiesta.

Juan M. Casares Quintana,
Corresponsal.

Virgilio del Amo Arrondo—desde Güines nos llega la noticia—ha de ser homenajeado en su tierra, que es la «de las papas y las coles», con motivo de haber sido nominado con el número 12 candidato a Representante por el Partido Social-Demócrata. Del Amo, joven periodista de limpia ejecutoria, muchacho decente y cordial, que ha venido desempeñando últimamente la Pagaduría de la Cámara, aspira a contestar la lista el primer lunes de abril. Tiene simpatías y labora intensamente por lograrlo.

Rindió Morón un cálido homenaje al Apóstol Martí

Los niños de las escuelas le hicieron una magnífica ofrenda. Detalles del acto

HOMENAJE A MARTI.—Con hermosos actos celebrados se conmemoró el natalicio de Martí. Pronunciáronse discursos y poesías por los alumnos ante el busto del Apostol en el parque que lleva su nombre en esta Ciudad. A este solemne acto asistieron las autoridades locales, el profesorado y mucho público...

VIAJEROS.—De Santiago de Cuba, la indómita tierra oriental en la que pasó una extensa temporadita de placer, ha regresado a estos lares moronenses, lugar de su residencia, la gentil amiguita María Soltura Sánchez.

Sea pues, bienvenida.

—También se encuentra en esta Ciudad procedente de Ranchuelo, Provincia de Santa Clara, la señorita «Mimí» Solís Nogueira, quien viene a cursar sus estudios de Bachiller en el Instituto de Morón.

La saludamos cordialmente y le deseamos mucho éxito.

—Embarcó para Punta Alegre, después de pasar unos días en ésta la Srta. Alba Rosa González.

La despedimos cinceramente.

—Para la Capital de la República partió el Sr. Francisco Novoa, gerente de la gran tienda de ropa «La Ciudad de Londres». Va a hacer compras para su establecimiento.

Esperamos grandes novedades.

OCILIA ABREU RODRIGUEZ.—Permaneció varios días recluída en sus habitaciones presa de leve dolencia, de la que ya se halla restablecida. Nos alegramos infinitamente.

—También se encuentra bien la señorita Margarita Herrera, dueña de la afamada peluquería «Margot» en esta Ciudad.

Margarita fué sometida a una delicada operación de amigdalitis en la Capital de la República de la cual se encuentra bastante mejorada.

Que pronto se encuentre entre nosotros.

D. PEREZ LAVIN,
Cronist Social.

DE CALABAZAR

LA SEMANA DEL NIÑO.—Bajo los auspicios del Rotary International de Santiago de las Vegas, dió comienzo el lunes 24 de enero último, la Semana del Ninc, que ha revestido en este pueblo una gran solemnidad. En horas de la mañana fueron visitados los colegios públicos por los delegados del rotarismo, señores Jesús Rivero y Gómez de Garay, acompañados del Concejal señor Maciá, de los señores Llanes y Betancourt, Corresponsales de «El Mundo» y «El País», respectivamente y del que suscribe, haciéndole entrega a los Directores de los colegios de unos artísticos bustos del Apóstol Martí.

El señor Rivero, concejal del Ayuntamiento y Presidente de la Asociación de Propietarios, Industriales y Vecinos de Calabazar, habló a los niños con la sencillez que lo distingue, de la obra del Apóstol.

EL NATALICIO DE MARTI.—En la noche del viernes 28 se celebró una brillante velada conmemorativa del Natalicio de Martí en los salones de la Asociación de Propietarios, Industriales y Vecinos de Calabazar. El programa confeccionado por la Directiva hizo las delicias de la numerosa concurrencia, pudiéndose decir que cuanto vale y representa en el pueblo se dió cita esa noche en la sociedad.

La apertura del acto estuvo a cargo del Presidente, señor Rivero, a quien sucedieron en el uso de la palabra los señores Ramón Hevia, Alfredo de la Cerda, Ismael Hernández y Alberto Pons. Las bellas señoritas Mabel y Gertrudis Rodríguez de Orue cantaron a dúo acompañándose al piano. El niño Miguel Cruz tocó magistralmente el piano. El señor Francisco Rodríguez admirado tenor, cosechó también muchos aplausos. Fiesta magnífica por la que ha sido muy felicitada la nueva Directiva.

DE LA HORA POLITICA.—En días pasados quedó constituído el Comité de los Amigos de Bienvenido Madan, candidato a Representante por el Partido Social Demócrata. Numerosos elementos políticos de este pueblo y de este Municipio concurrieron, dispuestos todos a trabajar con empeño por el triunfo de Bienvenido Madan.

Jesús Suárez Dumás,
Corresponsal Social.

M.E.C.D. 2016

La Comisión de Turismo Municipal ha regulado la aparición de todas las comparsas que han sido inscriptas

En sesión celebrada ayer, la Comisión de Hacienda y de Presupuestos del Municipio, aprobó muchas mociones con destino al próximo ejercicio. Más acuerdos suspendidos

En una importante sesión celebrada ayer por la Comisión de Hacienda y Presupuestos del Ayuntamiento, fueron informados favorablemente ante el Presidente del mismo, señor Francisco Rivero San Román, para con su aprobación definitiva ser incluídos en el próximo presupuesto de 1938-1939, los siguientes acuerdos:

Crédito de 651.89 para abonar haberes dejados de percibir por el doctor Angélico Peláez.

Consignación de cinco pesos «per cápita» para gastos de lavado de ropa de los ujieres y ordenanzas de la Cámara Municipal.

Creación de una plaza de Procurador para la Consultoría del propio Ayuntamiento con 1.200 pesos anuales de sueldo.

Aumento a 100 pesos mensuales del sueldo a todos los médicos que prestan servicio al Municipio.

Elevando a 1.920 pesos el sueldo de 1.680 pesos que percibe en el presente ejercicio el Jefe de Internos del Hospital «Freyre de Andrade».

Asimismo, la Comisión de referencia acordó declararse en sesión permanente, a fin de continuar resolviendo hoy a las cuatro de la tarde los numerosos asuntos pendientes.

Sobre el Presupuesto

Nada se ha resuelto aun por el Alcalde Municipal, doctor Antonio Beruff Mendieta, ni por los altos funcionarios de aquella Administración, acerca del próximo presupuesto que ha de regir allí durante el próximo ejercicio económico.

Antes, como es natural, es preciso que se reúna el Ayuntamiento para adoptar los acuerdos de inclusiones hasta el día quince entrante.

Además, el Contador, señor Armando Paz, no ha realizado tampoco ningún tanteo de cálculo sobre los ingresos.

Turismo Municipal regula las comparsas

Después de una laboriosa sesión de la Comisión asesora del Departamento de Turismo Municipal, según nos informó el señor Patricio de La Guardia, se acordó, oído el parecer de los directores de las Comparsas de Carnaval inscriptas, que las mismas, divididas en dos grupos, aparecieran intermitentemente, un domingo sí y otro no, ante el público, ya que son muchas las organizadas.

En consecuencia el próximo día 6, saldrán las siguientes, que se situarán en los sitios señalados:

«Las Bolleras». Perseverancia y Malecón.

«Los Componedores». Gervasio y Malecón.

«El Barracón». Escobar y Malecón.

«Los Colombianos Modernos». Aguila y Malecón.

«Los Marqueses». Manrique y Malecón.

«Las Guaracheras». San Nicolás y Malecón.

«Los Mambises». Blanco y Malecón.

«Botones de 1938». Crespo y Malecón.

«Jóvenes del Cayo». Campanario y Malecón.

«Las Serranas». Industria y Malecón.

«Los Ministriles». Lealtad y Malecón.

Acuerdos suspendidos

Por resolución de la Secretaría de Gobernación, comunicada oficialmente ayer a la Alcaldía, han sido suspendidos los siguientes acuerdos destinados a surtir efectos en el próximo presupuesto:

Una plaza de recopilador de acuerdos en las oficinas del Ayuntamiento, con 1.500 pesos; una de jefe de Negociado del salón de conferencias de los señores Concejales, con 1.200 pesos; otra de Mayor de la Cámara Municipal, con 2.400 pesos; una de jefe de Negociado de segunda, Información y Prensa, con 1.200 pesos; otra de auxiliar permanente de la presidencia, con 1.800 pesos y los créditos que se consignaban para el pago de atrasos a los doctores Benigno Souza y Francisco R. Tiant.

Entre otras razones, alega Gobernación para vetar esos acuerdos, que los mismos pesarían notablemente sobre el erario municipal, ya de por sí muy quebrantado, aparte de que infringen el artículo 192 de la Ley Orgánica de los Municipios.

El almuerzo de ayer

El Alcalde de la Habana, Dr. Antonio Beruff Mendieta, ofreció un espléndido almuerzo en el «Country Club» a los eminentes municipalistas, señores Clifford W. Ham, Guy Moffett y Rowland Egger que son huéspedes de honor de la Ciudad.

También participaron del acto los señores miembros de la Comisión organizadora del próximo Congreso Pan Americano de Municipios.

Visita de cortesía

En la mañana de ayer, el señor Jules James, comandante del buque de guerra americano «Philadelphia», surto en bahía, hizo una visita de cortesía al Palacio Municipal.

El señor Gutiérrez Macun, secretario del doctor Beruff Mendieta, le atendió cumplidamente, en ausencia de éste.

Renuncia una enfermera

La señora Ana Navarro, sub-jefe de enfermeras del Hospital Municipal de Infancia, ha presentado la renuncia de su cargo.

Así lo comunicó ayer a la Superioridad el doctor Luis Suárez Fernández director del Departamento de Sanidad Municipal.

Despacha el Alcalde

Por el doctor Ferrer, jefe de Despacho de la Alcaldía, fueron informados los repórters de las siguientes resoluciones firmadas por el doctor Beruff Mendieta:

Conversiones: de Vladimiro Skuko, taller de confecciones con cuatro máquinas al mismo epígrafe con dos máquinas; Suárez Alonso, de guardador de máquinas con venta de combustibles, a tienda de venta de accesorios; y Joaquín Yi y Compañía, de puesto de frutas con venta de helados a cantina de bebidas con café.

Asimismo, el Alcalde declaró sin lugar los recursos de alzada establecidos contra acuerdos de la Junta de Amillaramiento por los propietarios de fincas urbanas, señores Nazareno Alvarez, Ana Ma. Díaz Otazo y Gloria Sánchez. Y finalmente concedió gratificaciones de 120 pesos anuales a los siguientes alumnos del Conservatorio Municipal de Música:

Manuela García, Domitila Rodríguez Piñeiro, Amparo Rodríguez Chiappy, Oscar Muñoz Boufartigue, Nieves Blanco Pujadas, Sarah González, Antonio López Castro, A. León Pérez, Luis Mora y Dolores Acosta.

Traspaso de licencias

Solicitaron del Departamento de Impuestos Municipales los traspasos de sus respectivas licencias comerciales, por haber cambiado de propietarios, los señores Acero y Hermana, de la fábrica de caretas situada en la calle de Obispo 102, que era antes de Elisa Acero; y Rafael López Moreira, de la tintorería situada en General M. Suárez número 111, que pertenecía a Víctor Díaz Rodríguez.

Otras solicitudes más fueron presentadas a última hora.

Trasmisiones de dominio.

La Junta de Amillaramiento Municipal conoció de las siguientes trasmisiones de dominio:

Ante los notarios Arellano y Recio, vendió al señor Secundino Rodríguez Olivera a Juan Luis Gelabert, dos casas sitas en el camino de Santa Fe, estancia «San José» con una superficie de 374 m2. y por el precio de un mil pesos, m.o.; y ante los mismos notarios, los propios señores cambiaron a favor del primero la propiedad del solar 7 de la manzana B, del Vedado, en 1.500 pesos.

Orden a los Interventores

Los interventores municipales han sido citados por la superioridad para que el próximo lunes se presenten a renovar sus talonarios y carnets.

Se les ha advertido de la necesidad de portar los anteriores.

Movimiento de fondos

Recaudó ayer el Municipio:

Por Corrientes, $47.962.08 Por Resultas, $1.123.02. Para el Consejo $3.890.63, y por plumas de agua, $2.675.77.

Existían ayer en las arcas municipales, $263.427.41, divididos en los siguientes conceptos:

Corriente, $20.403.62. Por Resultas $3.855.99.

En depósitos: Consejo, $20.323.42. Estado, $31.079.38. Acueducto pesos 11.023 con 41, y varios $176.731.09.

Embarca Guy Moffett

Esta misma mañana, posiblemente por la vía aérea, embarca de regreso a los Estados Unidos, Mr. Guy Moffett, experto en Convenciones Municipales, que vino acompañando a Mr. Clifford W. Ham y a quien ha prestado su valioso concurso durante las deliberaciones tenidas en la Secretaría de Estado para ultimar los preparativos del próximo Congreso Pan Americano de Municipios.

Mr. Moffett deja entre nosotros una gran impresión.

ARROLLADO

El sargento Israel Encinosa, de la Oncena Estación, se constituyó en el cuarto centro de socorro, donde fué asistido de lesiones graves, Justo Fumero Pino, de 59 años y de Santos Suárez 154, que sufrió en la esquina de Paz y General Lee, al ser alcanzado por el tranvía 547, que manejaba Pedro Miró Spenler, vecino de Reina 27.

HURTO

El teniente Hermenegildo Hernández, de la Octava Estación, se constituyó en la casa B No. 149, domicilio de Miguel Astorga Porra, de 40 años, por haber denunciado que al regresar a su domicilio, notó que del escaparate le habían sustraído una cartera y un encendedor automático, todo lo que apreció en 15 pesos.

Piden más de tres años de prisión para un funcionario judicial, su esposa y otros acusados de estafa

Se trata del Secretario de un Juzgado que, de acuerdo con los otros procesados, despojó más de $1,500 a 27 personas. 18 años para una comadrona, pide el Fiscal

En escrito de conclusiones el Fiscal de la Audiencia interesa la pena de 3 años, 4 meses y 8 días de presidio correccional, para Luis Corujo Rodríguez, como autor de un delito continuado de estafa, cualificado por la múltiple reincidencia; 1 año, 8 meses y 21 días de presidio, para Antonio Rauchman Morales y 1 año, 8 meses y 21 días de prisión para Dulce María Letty, como autores también de un delito continuado de estafa, pero no cualificado.

Según el Fiscal la procesada Letty y el procesado Corujo, puestos de acuerdo, comenzaron a alquilar casas, que la primera simulaba subarrendar, para arrendarlas a la vez por habitaciones, y al propio tiempo, de acuerdo también con el esposo de la Letty, el también procesado Antonio Rauchman, prevaliéndose de la supuesta seguridad de su gestión, como Secretario que era de un Juzgado de Primera Instancia, comenzaron a publicar anuncios, interesando encargados para casas de alquiler, quienes debían entregar, como garantía, una cantidad determinada, cambiando después el recibo, haciendo aparecer un préstamo, cuando con la excusa de mejorar sus condiciones les decían que les otorgaban otra casa mejor. Todo ello amañado con especial cuidado y mediante contratos y recibos llevados a cabo con gran habilidad por Rauchman, de tal forma, que en los meses comprendidos entre noviembre de 1936 a noviembre de 1937, consiguieron estafar a 27 personas conocidas hasta ahora, con un total de casi 1.500 pesos.

Más de diez y ocho años para una comadrona, por homicidio

Como autora de un delito de homicidio, el Fiscal de la Audiencia interesa para la comadrona Heliodora Herrada Sánchez, la pena de 18 años, 2 meses y 21 día de reclusión temporal e indemnización de $3.000 a favor de los herederos de María Luisa Mato Hernández. El hecho ocurrió el 2 de diciembre del pasado año, en el domicilio de la procesada calle 18 entre 3a y 5a., en Marianao, aunque la que resultó víctima pudo volver a la casa en que residía en Santos Suárez, donde falleció al siguiente día.

Gran Venta de Ajuares de Casa.

Llamamos hoy la atención de las amas de casa sobre la oferta del Departamento de Ropa de Cama, que brinda, como los otros departamentos comprendidos en esta Venta, las más extraordinarias oportunidades.

FUNDAS de guarandol de algodón. 18x34" **22, 30, 35c**
Medio cameras 18x46" **26, 28, 45c**
Cameras 18x60" **35, 50, 55c**

FUNDAS de guarandol en todos los colores. 18x60 **40c**

FUNDAS de guarandol de hilo blanco.
Individuales **19c y 1.10**
Medio cameras **1.25**
Cameras **1.45**

CUADRANTES de guarandol de algodón blanco.
60x60 cm. **42 y 55c**

CUADRANTES de guarandol de algodón en todos tamaños
60x60 cm. **55c**

CUADRANTES de guarandol de hilo 60x60 cm. **1.45**

SABANAS de guarandol blanco de muy buena calidad.
Individuales 54x76 **48, 70, 85c**
Medio cameras 63x90 **67, 85c, 1.00**
Cameras 72x90 **80, 1.00, 1.25**
(Los tamaños extra de estas sábanas están también muy rebajados)

SABANAS de guarandol de color en todos los colores, tamaño 72x90 **90c**

SABANAS de hilo blanco de excelente calidad.
160x225 **3.95**
200x225 **3.75**
230x250 **3.90**

JUEGOS de cama de guarandol de algodón compuesto de 5 piezas **6.50 y 9.25**

Juego de cama de guarandol de algodón blanco con finos y vistosos bordados, para cama camera **6.75**

Juegos de cama de guarandol de hilo blanco con finos bordados a mano **14.00**

Juegos de cama de guarandol de hilo blanco con bordados al pasado y con aplicaciones de filtiré, bordados a mano **22.50**

LOS JUEGOS DE CAMA DE ESTILOS DE MAS PRECIO HAN SIDO TAMBIEN MUY REBAJADOS.

SEGUNDO PISO.

El Encanto

¡Ya están ahí las fiestas de Carnaval!

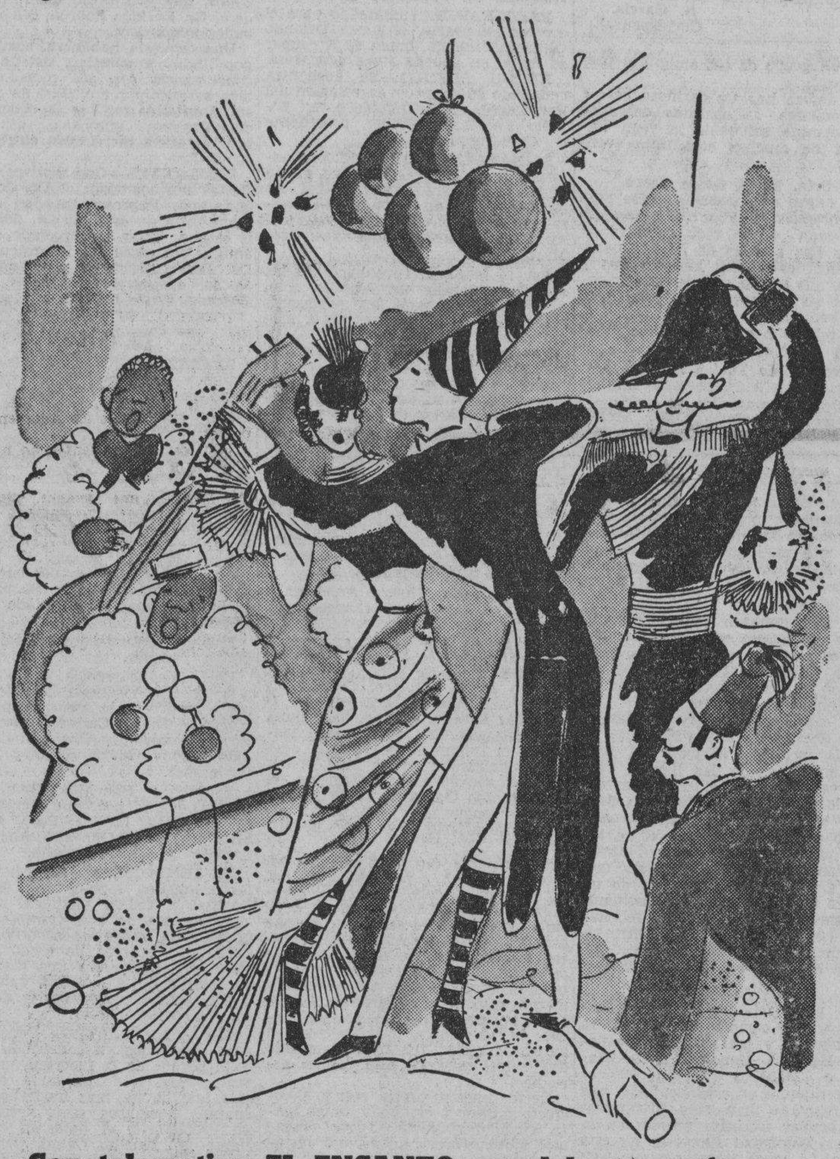

Con tal motivo EL ENCANTO se adelanta a ofrecer las más lindas colecciones de artículos para trajes y disfraces marcados a precios de la mayor conveniencia

Marabú en todos los colores **15, 20 y 40c.**
Encajes de metal en plata y oro, hasta 1/4 vara de ancho **10 y 15c.**
Tules de hilo y seda con apresto de organdí en todos los colores, de cuatro anchos **50c.**
Tules ilusión en todos los colores.
Trencillas de metal plata y oro, desde ½ cm. para adornos.
Galones de cuentas y paillette en plata y oro y matizados en colores, en todas los anchos
Broderies paillette para capas y detalles de carnaval, en oro, plata y otros colores.
Galones de piedras para trajes de noche, como cinturones, tirantes y adornos.
Guarnición Valencienne desde 1/4 hasta 1 vara de ancho, propio para trajes típicos, etc.

PLANTA BAJA.

El Encanto

Sensacional Oferta de

Cortes y Retazos

Sólo hoy y mañana.

Planta Baja.

El Encanto

"Notas de El Encanto"

EXPOSICION DE FOTOGRAFIAS EN EL LYCEUM

El lunes 7, a las 5.30 p. m., inaugura una interesante Exposición de Fotografías en el **Lyceum** el connotado fotógrafo señor Pegudo. En el acto de apertura pronunciará unas palabras el doctor José María Chacón y Calvo, Director de Cultura de la Secretaría de Educación. La Exposición constará de unas 84 fotografías.

El Encanto

RENÉ TOUZET y su orquesta GRAND CASINO en la hora de El Encanto esta noche.

EL ENCANTO presentará en su audición de esta noche, a las 9, a la orquesta Grand Casino de René Touzet, que con tanto éxito viene animando las noches del Gran Casino Nacional.

Es la primera presentación formal que hace por radio la orquesta Grand Casino integrada por quince profesores bajo la batuta del joven pianista y director René Touzet.

CMCK, de onda larga, en 1030 kc. y COCO, de onda corta, en 6010 kc. De 9 a 10 p. m.
(Audiciones Transradiocubana S. A.)

El Encanto

M.E.C.D. 2016

9ª SECCION

TELEFONOS: Dirección . . . . M-2856 · Jefe de Redacción M-1287 · Sección de Sports M-7912

DIARIO DE LA MARINA

TELEFONOS: Quejas . . . . . . M-7911 · A. Clasificados . . M-7915

9ª SECCION

AÑO CVI — ACOGIDO A LA FRANQUICIA POSTAL — LA HABANA, VIERNES, 4 DE FEBRERO DE 1938 — EL PERIODICO MAS ANTIGUO DE CUBA — PAGINA QUINCE

ESTADO ... SERVICIO NACIONAL ... HEMEROTECA

LA FEDERACION DE ESTUDIANTES CATOLICOS DE NUEVA YORK PIDE QUE SE REPUDIE EL MENSAJE DE SESENTA CONGRESISTAS DIRIGIDO A LOS ROJOS

LA ACTUALIDAD

Un mensaje de Franco

Síntesis admirable de las victorias ganadas en la vanguardia y en la retaguardia es el mensaje que a la entrada del año, dirigió Franco al pueblo español nacionalista. La condición de caudillo vencedor, se junta en él al del padre que felicita a los hijos que están en los frentes por su heroísmo reconquistador y a los hijos alejados de la metralla guerrera, por la desinteresada y abnegada cooperación con que ayudan al soldado en el orden y en la paz del campo y de la ciudad.

En cuanto a lo futuro, parece el Generalísimo un vidente que divisa ya segura y completa la victoria final y la grandeza y el prestigio de la España nueva.

He aquí el bello mensaje:

«En este primer día del nuevo año, bajo el signo de paz y victoria que en tierra aragonesa acompaña a nuestras tropas, mi recuerdo se dirige a los que vivieron bajo el cerco de Teruel días intensos de heroísmo y de sacrificio; a los que en su socorro corrieron sobre los campos cubiertos de nieve y vencieron y destrozaron a las fuerzas rojas; a los que en el parapeto inclemente y silencioso viven estos días familiares; a los que atrás lloran la falta de seres queridos, y a los que en el campo rojo esperan su liberación de nuestro esfuerzo. A todos acompaño y acompaña, instante tras instante, mi espíritu en estos días históricos en que forjamos nuestra España imperial.

Un año para nosotros colmado de victorias, y de derrotas y de fracasos para nuestros enemigos; un Ejército en el Norte vencido, despedazado y cautivo. Fantásticos cinturones de hierro rotos y derrumbados por el empuje heroico de nuestras tropas; ingentes y fabulosos reductos asturianos reducidos por nuestras columnas victoriosas; cuatro nuevas provincias redimidas del terror rojo; nuevas comarcas incorporadas al orden y a la paz; ricas zonas mineras e industriales que completan nuestra ya envidiable economía. Pan para todos, naciones extranjeras que entreabren los ojos a la luz de nuestra verdad. Esto fué para España el año que terminó ayer.

Lo que yo ahora os ofrezco no es sólo el fin de una victoria cercana y definitiva. Son las victorias de la paz que han de ir produciéndose con una exactitud perfecta; victoria del trigo que ganamos para nuestros campesinos; victoria de la carne, que redimirá a nuestras clases ganaderas; victoria para los trabajadores del mar, que todos obtendrán contra todos los que pretendan oponerse a la implantación en los principios del nuevo Estado, ya luchando contra la Patria ya regateando el pan o negando la justicia. Pero que nadie interprete estas palabras en el sentido fácil de que vayamos a vivir días cómodos y despreocupados. Hay larga tarea para todos después que las armas cedan su puesto a los arados; hay trabajo largo y penoso tras el cual alumbra el destino de la nueva España, cuya gloria y cuyo imperio no se forjó tampoco en los días fáciles del pasado, sino en los de trabajo y sacrificio, cuando nuestros caudillos y nuestros pensadores trabajaban en vigilia tensa y con austeridad ejemplar.

¡Españoles todos! Tened la seguridad de que este nuevo año que hoy empieza nos congregará a su fin junto a grandes tareas que den a nuestro España la gloria, la potencia y el rango que nosotros queremos para ella.

¡Combatientes! No está lejos el día en que cambiéis el fusil por el libro o la herramienta para colaborar con quienes ya planean afanosamente la gran obra que nos espera: la de hacer que España sea ya siempre: una, grande y libre. ¡Arriba España! ¡Viva España!».

No parece este mensaje escrito entre los fragores sangrientos de una guerra encarnizada. Suena a la voz consoladora y confortadora de un apóstol que habla desde la augusta tribuna de un templo: del templo de la Patria.

León ICHASO

GARCIA MORATO, "AS DE ASES" DE LA AVIACION ESPAÑOLA

Desde Inglaterra, donde se hallaba, se trasladó a España inmediatamente de estallar el golpe nacionalista

Los actos de temerario heroismo realizados por García Morato, y su «escuadrilla azul» valieron a aquél la Cruz Laureada de San Fernando y a la flota la Medalla Militar

SALAMANCA, febrero 3. (SE.)—El capitán García Morato ha sentido una gran vocación desde niño por ser aviador. Constituía en él una obsesión volar, conquistar el aire, viajar y explorar el azul infinito de los cielos. Por eso, apenas salido de la Academia de Infantería pasó al servicio de la Aviación Militar, donde muy pronto adquirió gran relieve.

Acudió a todos los concursos y competencias de vuelos, donde su aparato ocupó siempre lugares de honor.

No es un simple piloto que cifre su valía en su audacia o en su temeridad en magnífico alarde de valentía. No. Morato es un aviador en el más amplio y refinado sentido del vocablo. Es un técnico consumado a fuerza de inteligencia y de estudio en perfecto maridaje con las otras cualidades que deben converger en quien se consagra por entero a tan arriesgada profesión.

De ahí que a los veintitantos años—hoy cuenta poco más de treinta—se le nombrara profesor de la Escuela de Vuelos de Guadalajara. De esa magnífica escuela donde no caben teorías ni retóricas ni camelos doctrinales de ninguna especie. Allí Fray Ejemplo es el maestro, el auténtico maestro. Modelario e intuición de los alumnos. Calcúlense las fatales consecuencias de la incompetencia del profesor en una cátedra de esa naturaleza. Es, por añadidura, publicista notable de problemas de aeronáutica.

Camino de la nueva España

El aviador Morato se encontraba en Inglaterra cuando estalló el glorioso Alzamiento nacional. Quizá por «telepatía» recibió la noticia, poniéndose inmediatamente en camino de la nueva España. A pesar de apelar a todos los recursos imaginables, tardó varios días en poder «actuar».

El primer acto de servicio

Su primer servicio lo realizó en Córdoba el 3 de agosto de 1936. Pilotando un Nieuport de caza entabló combate con tres aviones enemigos a los cuales ahuyentó, impidiendo el bombardeo de la población. En el mismo sitio, en Enero, luchó contra dos, derribándolos, hecho que mereció la felicitación de S. E. el Generalísimo.

Su primera escuadrilla la integraban tres aparatos mandados por esos héroes que se llaman Julio Salvador y Bermúdez de Castro. ¡Presente!

Nacía con ella la primera falange del aire. Todos sus oficiales y soldados usaban el emblema de la misma. Consta de un círculo en el que van encerrados tres pájaros azules con los rasgos característicos de cada piloto. Debajo lleva esta simbólica inscripción: «Vista-suerte-al toro». Los pájaros miran hacia atrás, ademán obligado de todo piloto en la constante vigilancia. Como que el aviador que no tiene abultado el músculo lateral del cuello a fuerza de volver la cabeza, no es buen aviador, dice García Morato.

Camino de Málaga estos tres aparatos eran los vigías, los adelantados del Ejército, constituyendo su maravillosa actuación el entusiasmo y la admiración de nuestros valientes soldados que avanzaban sin cesar. A la escuadrilla se le bautizó entonces con el significativo nombre de «Patrulla azul».

Una mañana, por entre Marbella y Estepona, atisbó un camión que de la otra banda corría con el acelerador forzado, como si le atajase la prisa por cumplir algún importante servicio.

Le atacó en «picado» con la ametralladora, haciendo alarde de esas fantásticas acrobacias de «luping», consiguiendo tan certera puntería, que el camión voló hecho astillas después de una horrible explosión. Se comprobó después que iba cargado de dinamita, con tres soldados que llevaban por misión volar uno de los puentes para impedir o retrasar el paso de las brigadas internacionales. Los tres infelices fueron recogidos a retazos.

Pronto la «Patrulla azul» ascendió a doce aparatos, pilotados por la «élite» de la Aviación. Para formar parte de esta escuadrilla, hace falta ser catedrático. Sus actuaciones se multiplican, y como si gozaran del don divino de la ubicuidad, se encuentran en todas partes.

Uno de los combates más emocionantes de la guerra.

El 17 de Febrero pasa al frente de Madrid—ya había estado con anterioridad—y el 18—al día siguiente de llegar, entabla el combate más emocionante de la guerra. Sobre Arganda aparecen 26 cazas rojos, desafiando, jaquetones y prevaliéndose a lo matón de su superioridad numérica, a nuestras minúsculas escuadrillas que habían salido en vuelo de reconocimiento aquella mañana. Morato, en un gesto de superheroísmo, seguido de los demás aparatos de su patrulla, en la que iban varios caballeros legionarios, a quienes la Historia en indiviso conjunto dedicará áureas páginas, se lanzó al combate en inferioridad de número, pero con la gallardía que es de colegir. Derribaron ocho cazas, y a las pocas horas, tres más; esto es, once en el mismo día.

A partir de este momento, las alas nacionales adquieren en terrible competencia, la hegemonía del aire, hegemonía que se traduce en dominio absoluto hasta acorralar al enemigo, que sólo se atreve, en procedimiento rufianesco, a bombardear indefensas poblaciones de la retaguardia.

García Morato ha sido condecorado con la Laureada de San Fernando.

Sus extraordinarios servicios le han valido la laureada de San Fernando, y a su escuadrilla la Medalla Militar, colectiva. En la fecha en que se abrió juicio contradictorio para la concesión de tan preciadas recompensas llevaba prestados más de 150 servicios de guerra, con unas doscientas horas de vuelo, 46 combates, casi todos en territorio enemigo y 18 aviones derribados.

El aviador García Morato ostenta ahora el grado de comandante, teniendo bajo su mando el cometido que corresponde a su historial y a su jerarquía.

Con su escuadrilla va el segundo de a bordo, el capitán X, alto, delgado y muy callado (no nos es dable otra descripción). Una cosa realmente seria. La afición de hablar en silencio resulta en este hombre una cosa simpatiquísima. ¡Que lo digan los rojos!

Una de sus proezas consistió en derribar un «Potez» que albergaba a dos aviadores militares marxistas y al incalificable asesino de aquella gran figura que se llamó Calvo Sotelo.

Pues bien, nuestro «orador» de altos vuelos y fina puntería, rindiendo honor a su «culto» se calló la hazaña, y nadie se enteró hasta que las tropas conquistaron el lugar en donde se estrelló el aparato, descifrándose entonces el hecho.

La guerra ha venido a consagrar a esa gran figura de la aviación que se llama García Morato. La guerra le ha dado ocasión para demostrar una doctrina, un estilo aéreo, capaz de crear una escuela con sus características inconfundibles.

Y de esa escuela y de ese magisterio ha surgido la magna pléyade de héroes muchos de ellos escrutadores por designio de Dios y de la Patria—de los ámbitos celestiales, a quienes se rinde el tributo de admiración en las avanzadas de la España Imperial.

QUEZON RECOMIENDA AL PUEBLO QUE SEA NEUTRAL EN LA GUERRA DE ESPAÑA

MANILA, febrero 3. (AP).—El Presidente Manuel L. Quezón recomendó hoy al pueblo de las Filipinas que se abstenga de realizar manifestaciones públicas a favor de los participantes en las guerras de España y de China.

Su proclama declara que el gobierno debe evitar toda posible causa de rozamientos con el gobierno de los Estados Unidos en sus relaciones exteriores.

Indicó Quezón que los Estados Unidos se han declarado neutrales en ambos conflictos y que, por tal razón, las Filipinas deben mantener la más estricta neutralidad.

LO MEJOR EN PERFUMES
CARNAVAL de DRIALYS

DISUELTA LA COMISION MIXTA DE ADMINISTRACION URBANA, DE BARCELONA

BARCELONA, febrero 3. (Havas) La Gaceta del Gobierno rojo publica hoy un decreto suprimiendo la Comisión Mixta de Administración y Control de la Propiedad Urbana, de Barcelona. El organismo había sido creado por decreto, fecha 1 de febrero de 1936, y estaba encargado de la atribución de los contratos de pagos de alquileres, así como cuanto se relacionase con la administración de edificios. Sus funciones pasan ahora al Ministerio de Hacienda.

En la disolución del Comité se dice que desde el momento que el Gobierno se ha encargado de numerosos servicios de la municipalización, la Comisión Mixta ya no tiene razón de existir.

¿DESEA VD. CONOCER LA LEGISLACION Y ESTADISTICAS UNIVERSALES SOBRE NATALIDAD, MORTALIDAD, MATERNIDAD Y ABORTO?

Adquiera la obra del doctor Chelala-Aguilera, que lleva por título NATALIDAD, MORTALIDAD, MATERNIDAD Y ABORTO, en la que están tratados estos asuntos con gran extensión y basados en datos oficiales, constituyendo la obra más completa que se ha publicado en español y siendo de gran interés para médicos, abogados, sociólogos y legisladores.
1 tomo en 4o. con ilustraciones, rústica . . . . . . $ 3.50

ULTIMOS LIBROS PUBLICADOS

PROBLEMAS PRACTICOS DE CONTABILIDAD, por J. Latour Padierna.
Obra dedicada a los estudiantes de Contabilidad Superior en la Universidad de la Habana y que sirve de complemento a la obra del mismo autor «CONTABILIDAD SUPERIOR»».
Contiene: Treinta problemas de procedimiento; treinta problemas de práctica y diez problemas. Soluciones a los problemas. Descripción y origen de los problemas. Clave para clasificar las soluciones.
1 tomo en 4o. tela . . . . . . $ 4.25

TABLA DE LOGARITMOS VULGARES DE LOS NUMEROS DESDE 1 HASTA 20.000 Y DE LAS LINEAS GEOMETRICAS, por Vicente Vázquez Queipo. Contiene también otras muchas tablas de uso frecuente en las ciencias, las artes y el comercio, con un Apéndice para determinar casi automáticamente y con suma rapidez el logaritmo de un número con 7, 8 y hasta 20 decimales exactos. Obra adaptada a los cursos de matemáticas en la Segunda Enseñanza. Nueva edición.
1 tomo en cartone . . . . . . $ 1.60

TRABAJOS PRACTICOS DE CLINICA OBSTETRICA, por el Dr. Jaime Moragues Bernat.
Texto-Guía para el estudio práctico de la Clínica Obstétrica. Edición ilustrada con 224 figuras intercaladas en el texto. 2 tomos en cuarto rústica . . . . . . $ 7.50

ANATOMIA PATOLOGICA BUCO-DENTAL, por el Dr. Rodolfo Erausquin. Tercera edición, corregida y aumentada y profusamente ilustrada.
1 tomo en 4o. rústica . . . . . . $ 6.00

ANDREA MAJOCCHI.—Su vida y su muerte. Autobiografía del más grande cirujano de Italia.
Edición económica. 1 tomo en 8o. rústica . . . . . . $ 1.00

EL LIMON, EL AJO Y LA CEBOLLA.—Exposición de las propiedades terapéuticas de estos vegetales para la curación de multitud de enfermedades, por el Prof. Nicolás Capo.
1 tomito en 8o. rústica . . . . . . $ 0.25

CODIGO AGRARIO MEXICANO, por el Lic. Lucio Mendieta y Núñez.
Contiene el Reglamento para nombrar representante de los campesinos en las comisiones agrarias mixtas. Ley de tierras ociosas. Ley de tierra libre, etc. Con anotaciones, Concordancias, Jurisprudencia y Formularios. 1 tomo en 8o. tela . . . . . . $ 1.25

REPERTORIO JUDICIAL. ANUARIO DE 1937.—Recopilación de las sentencias dictadas por la Audiencia de la Habana durante el año de 1937, con notas y aclaraciones, por el doctor Francisco Llaca y Argudín.
Contiene este Tomo de 1937: Asuntos generales.—Leyes y Decretos.—Misceláneas.—Acuerdos de la Sala de Gobierno del Tribunal Supremo.—Sección Notarial.—Resoluciones del Tribunal Supremo sobre leyes especiales.—Sentencias civiles.—Sentencias contencioso administrativo.
1 voluminoso tomo en 4o. pasta española . . . . . . $ 9.00

EL PROCEDIMIENTO CORRECCIONAL EN CUBA.—Compilación de disposiciones oficiales concordadas y anotadas por el Dr. Francisco Llaca y Argudín.
Apéndice primero. Contiene: Todas las disposiciones legales referentes al Procedimiento Correccional dictadas desde el año de 1929 hasta el año de 1937.
1 voluminoso tomo en 4o. rústica . . . . . . $ 5.00
La misma obra encuadernada en media pasta . . . . . . $ 6.25
Encuadernada en pasta . . . . . . $ 7.00

DICCIONARIO DE LAS LENGUAS ESPAÑOLA Y ALEMANA, por los doctores R. J. Slaby y R. Grossman.
Este nuevo Diccionario, además de las voces literarias y de uso corriente, contiene un sinnúmero de palabras y locuciones propias de todos los ramos del comercio y las principales palabras técnicas usadas en todas las ciencias, las artes y las industrias, constituyendo un modelo de lexicografía indispensable al investigador científico, al técnico, al comerciante, al estudiante y al profesor de idiomas
2 voluminosos tomos encuadernados $15.00

LOMBROSO (GINA).—El alma de la mujer. Reflexiones filosóficas.
1 tomo en 8o. rústica . . . . . . $ 0.50

LA MODERNA POESIA, Obispo 135. Apartado postal 605. — LIBRERIA CERVANTES, Av. Italia 62. Apartado postal 1115.
HABANA

EL REGALO QUE PERDURA

En toda ocasión el CUADRO es el regalo por excelencia: el que habla continuamente al espíritu y es un mensaje eterno de armonía y expresión.

"EL ARTE", Galiano 118

Vea ahora nuestros nuevos estilos de Cuadros montados con propiedad, originalidad y elegancia.

Nuestros BAJOS PRECIOS, *no pueden ser igualados*

EL RETRATO DE LA NOVIA es atesorado por la mujer toda la vida! Haga de él una bella realidad, imperecedera: UNA FOTOGRAFIA ARTISTICA DE "EL ARTE".

Oferta inigualable: una artística fotografía 11x14 en colores, y 6 retratos más chicos $5.00

ESTACION DE AFICIONADOS "KODAC"

GRATIS! GRATIS! GRATIS!

Una Ampliación 8x10 con su elegante cuadro por cada rollo comprado y revelado en

"EL ARTE" GALIANO, 118 (Entre Dragones y Zanja)

OBSEQUIE CON BOMBONES
En estuches de fantasía
"EL CARMELO"
Calzada y D, Vedado. Teléfonos F-4999, F-2828 y F-6066

LA ESPAÑA DE HOY

El increíble caso de un falangista de catorce años

Pienso escribir, para mejor información de los lectores del DIARIO DE LA MARINA, un relato completo de la rendición de los reductos que dentro de la ciudad de Teruel se defendían frente a los asaltos del más grande Ejército reunido por los rojos desde el principio de la guerra. Pero antes, quiero dedicar una crónica entera al episodio de que ha sido protagonista un joven falangista; tan joven que le cuadra mejor el calificativo de «niño», pues no tiene sino catorce años de edad.

Hace unos meses, el padre de este mozalbete, (voluntario en las filas nacionales) ofreció su vida por España en los durísimos combates de Corbalán, en donde fracasó una de las ofensivas marxistas de mayor empuje. Quedó el mozuelo al cuidado de la casa y de un hermanillo de cinco años. Con su camisa azul y sus flechas rojas sobre el corazón, tomaba parte en las actividades militares de la ciudad de Teruel, cumpliendo estrictamente las consignas de los jefes de su centuria. Y no hubiera pasado de ser un buen afiliado de la «Segunda línea» falangista si las recientes batallas por la posesión de Teruel no hubiesen venido a brindarle la ocasión de alcanzar la jerarquía de los héroes.

Llegó el día 7 de Enero, fecha en que el teniente coronel Rey había de consumar su obra cobarde y traidora, su vil entrega de los reductos inconquistables. Sabe el lector que un grupo, bastante considerable, de soldados y de paisanos se negó a aceptar la rendición y prefirió jugarse la vida en las calles frente a los fusiles rojos, antes que caer envueltos en la ignominia que el jefe de la plaza preparó arteramente.

De noche, con una temperatura de veinte grados bajo cero, descolgándose por las ventanas de un edificio en ruina, los fugitivos de Teruel, los decididos a la muerte antes que al deshonor, se pusieron en marcha por un caminillo que bordeaba los parapetos marxistas. Alguien vió al mozo de los catorce años y le preguntó:

—¿A dónde vas tú?

—A donde vayan los hombres —contestó el valeroso niño.

Siguieron andando todos en medio de la oscuridad. Había que atravesar una zona ocupada por cuatro parapetos. Vigilaban los centinelas. Para engañar la vigilancia, era necesario que la nocturna caravana disimulara su fila india al amparo de unas vallas que rodeaban las huertas bajas de Teruel. La persona que llevaba el mando de la dolorosa expedición, dijo:

—Mucho cuidado; y sobre todo, silencio.

Otro de los fugitivos murmuró:

—Están ahí cerca; nos van a ver.

Le contestaron, bisbiseando:

—¡Qué cerca, ni qué ocho cuartos! Silencio y adelante.

El muchacho de los catorce años marchaba el último. Pero ya no iba sólo. En sus brazos llevaba a un crío; un crío de cinco años que era su hermano. La criatura no podía andar, a causa del frío.

—Llévame tú —había suplicado, al abandonar Teruel.

El hermano mayor quería salvarle a toda costa. Caminaban despacito con mucho tiento, para no hacer el menor ruido.

Salvada la zona de los parapetos, se encontraron con otra dificultad mucho más angustiosa; un río. Bajaban las aguas crecidas, por la mucha nieve y por las lluvias recientes. El caso no permitía opción. Si los fugitivos deseaban llegar a las líneas nacionales, era forzoso que pasaran el río, porque cualquiera otra solución equivalía a una muerte segura bajo los fusiles milicianos. Naturalmente, los fugitivos no dudaron. Uno tras otro fueron afrontando el agua helada. La corriente llegaba hasta la mitad del cuerpo. Más que pasando un río, parecía que estaban cortando una capa de hielo. Varias de las personas que formaban la caravana creyeron morir. El mozuelo de los catorce años subió a sus hombros el cuerpecito del hermano menor. Y entró en la corriente helada. ¡Los trabajos que le fueron necesarios para llegar a la otra orilla! ¡Las angustias de muerte que le sobrecogieron a cada instante!

Por fin, yertos, casi paralizados los miembros, arribaron los pobres huídos al otro lado. Aun quedaban unos cuantos centenares de metros que recorrer. De pronto, he aquí que escuchan la voz de un centinela nacional: —«¿Quién vive?». Respondió el que iba en cabeza: —«Franco.. somos fugitivos de Teruel..».

El centinela ordenó:

—Avanzad uno a uno y con los brazos en alto.

El falangista animó a su hermanillo:

—Ya estamos; ya estamos.

Le pesaba mucho el cuerpo de la criatura que se había inclinado sobre la cabeza. El le sujetaba con los brazos levantados. El centinela creería que aquel mozuelo estaba obedeciendo su consigna.

A los pocos minutos, la caravana llegaba al primer parapeto. Eran todos acogidos con sorpresa y con emoción. Empezaban a referir sus impresiones. Daban noticias de la rendición pactada por el teniente coronel.

Uno de los huídos advirtió:

—¿Y el muchacho falangista?

Volvieron muchos ojos hacia la oscuridad. Allí venía. Ya estaba cerca. Continuaba esforzándose por salvar al hermano. Le traía sobre los hombros, apretado entre las manos y los brazos. Andaba lentamente, porque no podía más. Sin embargo, hizo un último esfuerzo y alcanzó el parapeto.

—Anda, baja —dijo a su hermanito.

E hizo ademán de ayudarle a bajar hasta el suelo.

—Baja —repitió.

El crío no le contestaba. Otro de los huídos le tomó en sus brazos y le depositó sobre la tierra. La criatura no se movía. Acercaron a su rostro una linterna. ¡El niño de cinco años, estaba muerto! ¡Muerto de frío! Lloró de tristeza y de pena el falangista. Pero reaccionó al punto gritando:

—Se ha ido con el padre. Ahora me toca a mí. ¡Arriba España!

En medio de la noche helada, pasaron sobre el parapeto el soplo y el aliento de una estupenda tragedia. Hasta las horas del amanecer, los fusiles de la trinchera y las almas de los soldados velaron sobre la nieve el rígido cuerpecito infantil.

A la mañana siguiente, una orden del Generalísimo daba rango de héroe al falangista de catorce años.

MANUEL AZNAR

12 de Enero de 1938.

SIDRA ASTURIANA
"ZARRACINA"
F. SUAREZ Y CIA.
BARATILLO No. 1.—HABANA

Varios de los firmantes del mensaje de saludo a las "Cortes españolas" han pedido que retiren sus firmas

La gente que reside en Madrid, a pesar de la decisión del Gobierno de Barcelona de suspender el bombardeo de ciudades nacionalistas, muestra pesimismo sobre la actitud de Franco

NUEVA YORK, febrero 3. (AP.)—La Federación Nacional de Estudiantes Católicos de Nueva York, ha pedido que se repruebe el mensaje de salutación enviado al Gobierno de Barcelona por sesenta congresistas, a causa de que los legisladores «mediante tal acción, han invadido una función de gobierno que corresponde al departamento de Estado».

Varios congresistas que habían firmado el mensaje de salutación a las llamadas Cortes de Barcelona, han pedido desde entonces que sus nombres sean eliminados.

La carta de la Federación Nacional de Estudiantes Católicos dice que se trata de una «maniobra para aliar oficialmente al Gobierno de los Estados Unidos con las fuerzas de la destrucción que están sembrando la ruina en Europa y amenazan la paz del mundo».

Los observadores se muestran pesimistas en Madrid acerca de las gestiones para una tregua aérea.

MADRID, febrero 3. (AP.)—A pesar de la decisión del Gobierno de Barcelona de suspender los raids aéreos contra las ciudades nacionalistas situadas a retaguardia de las líneas de batalla como resultado de las gestiones de los Gobiernos de Inglaterra y Francia para eliminar tales ataques, los observadores se muestran pesimistas.

No creen que el Gobierno del Generalísimo Franco acepte una tregua aérea y citan la respuesta que dió Salamanca el 29 de enero en que aludía a la proposición del Gobierno, calificándola de maniobra audaz.

Agasajos a los jefes portugueses en el acorazado inglés «Nelson»

LISBOA, febrero 3. (AP.)—El almirante Sir Roger Backhouse ofreció hoy una comida, a bordo del buque insignia «Nelson», uno de los dos mayores acorazados de la flota británica, en honor de la oficialidad de la Armada portugesa. Por la tarde había ofrecido también un te danzante al que asistieron numerosos miembros del Gobierno, del cuerpo diplomático y de la sociedad de Lisboa, así como muchos oficiales militares y navales.

Mañana el almirante inglés, acompañado por un destamento de marinos, colocará una corona de flores en el monumento a los muertos en la Gran Guerra.

"Lo primero-dice Franco-es acabar con el marxismo"

«Si hay Monarquía—agrega—será distinta a la derrocada». Los ataques rojos son rechazados

SALAMANCA, Febrero 3. (AP.)—El comunicado oficial del gran cuartel general nacionalista dice hoy lo siguiente:

«Según su costumbre, el enemigo atacó hoy cuatro veces las posiciones que ocupamos recientemente en el sector de Granja de Torre Hermosa, siendo rechazado enérgicamente.

«Causamos al enemigo muy grandes pérdidas y les inutilizamos tres tanques rusos.

«En el sector de Teruel, el enemigo también intentó atacar algunas de nuestras posiciones al sur del Turia. Fueron rechazados los rojos en todas partes.

«En los demás frentes no ha ocurrido nada digno de mención».

El Generalísimo Franco dice que cuando se haya exterminado el comunismo será el momento de hablar de la restauración monárquica

SALAMANCA, Febrero 3. (AP).—El Generalísimo Francisco Franco, hablando acerca de la posibilidad de la restauración monárquica en España dijo que se estudiaría «después que el comunismo estuviera completamente exterminado».

«Si se establece una nueva monarquía —agregó Franco— será enteramente distinta de la que fué derrocada en 1931».

El Generalísimo predijo que al Rey se le concederían «ciertas prerrogativas gubernamentales», pero que no representaría directamente ni a los vencedores ni a los vencidos después de terminada la guerra civil.

«Suprimiremos la lucha de clases armonizando las relaciones entre el capital y el trabajo», terminó diciendo el General Franco.

50 muertos y 150 heridos por los bombardeos

MADRID, febrero 3 .(AP).—Las cifras anunciadas en los centros oficiales rojos sobre los resultados de los bombardeos aéreos y por artillería de diversas ciudades y poblaciones el miércoles y el jueves, calculan en 50 los muertos y en triple número los heridos.

Los estimados finales fijan en 30 el total de muertos en Madrid por el cañoneo de esta tarde. Hubo también nueve muertos, cincuenta heridos y nueve edificios destruidos, en el bombardeo aéreo de Figueras (Cataluña) por la aviación nacionalista. Tres muertos y 25 heridos en el bombardeo del aeropuerto de Reus, que ya fué atacado triplemente en días anteriores. Ocho muertos y varios heridos en el ataque por aire de Sona del Pino, cerca de Ciudad Real así como seis heridos en otro raid contra Monzón, (Alto Aragón), el miércoles.

ESTADOS UNIDOS LANZARA AL MERCADO PAPEL DE DE LA DEUDA A PARTIR DEL 28 DE ESTE MES

WASHINGTON, febrero 3. (AP).—El Tesoro anunció esta noche que el 28 de febrero comenzará lo que puede ser el último empréstito público en una generación.

De \$200.000.000 a \$300.000.000 en bonos descontables se pondrán a la venta en plazos semanales de 50 millones de pesos, anticipándose a los ingresos del Tesoro correspondientes al trimestre.

ESTADO DEL TIEMPO

Nota del mediodía del jueves:

Un notable centro de altas presiones se halla sobre la parte norte de Nueva Escocia, con 786 milímetros extendido el bajo barómetro sobre el Atlántico, el extremo oriental de los Estados Unidos y toda la parte sur, una extensa zona de México y todo el Golfo. Persisten las débiles bajas presiones desde las Bahamas orientales hacia el sur hasta la costa norte de Colombia.

Pronóstico para hoy, viernes:

De modo general, buen tiempo, excepto algunas lluvias diseminadas por el territorio. Iguales temperaturas. Vientos del nordeste alcanzando fuerza de brisote.—Observatorio Nacional.

ESTAMPAS ESPAÑOLAS

Los falangistas mueren matando

En esta guerra de España se han dado, y se estan dando, muchos héroes anónimos. Son miles y miles de ellos cuyos nombres y hazañas es imposible recoger. Héroes a los que mueve el calor de un ideal y que dan su vida sin importarles que la Historia recoja o no sus nombres, pero cuyos hechos es conveniente hacer resaltar para que sirvan de enseñanza y ejemplo.

Me han contado un caso ocurrido en Madrid, que quiero traer a estas columnas. Lo que lamento es que mi informador no acertó a darme el nombre del protagonista. Es lo mismo, pues el hecho se repitió, según me aseguran, muchas veces.

Los grupos de milicianos recorrían las calles de aquella capital sembrando el terror por todas partes. Persona que no llevara carnet de afiliado al C.N.T., a la U.G.T. o a alguna otra agrupación de este tipo, era detenida y conducida por la noche a los descampados donde le daban el pasaporte para el otro mundo. Las víctimas caían a centenares, a millares. Las checas no se daban punto de reposo y las detonaciones se multiplicaban. Las personas que no aparecían como militantes en las agrupaciones mencionadas tenían que permanecer escondidas, o hacerse con un carnet de aquéllas que, en muchos casos, debido a las constantes delaciones, no les servía para nada.

En semejantes circunstancias, unos milicianos detienen en la calle a un jovencito de apenas veinte años.

—¡Alto a las milicias!—le gritan. A ver, la documentación.

El muchacho se detiene y sonríe. De su cartera saca un carnet y se lo muestra. El que ha recogido el documento sonríe también, con sonrisa burlona, y le dice:

—¿Conque nada menos que afiliado a la Falange?

—Ya lo puedes ver —contesta el muchacho, impasible.

—Pues ya verás lo que es bueno. Ven con nosotros, que vamos a darte el pasaporte.

—Os advierto —agrega el detenido— que los falangistas mueren matando.

Estupor en los milicianos, que sin perder momento lo cachean. No lleva ninguna arma consigo, ni siquiera un cortaplumas. Entonces uno de ellos le dice:

—Sí que eres gracioso. Estás con el agua al cuello y aún amenazas.

—¡Amos, anda! —exclama otro—. Tira p-alante, que te vamos a convertir en besugo.

A empellones meten al muchacho en un automóvil, y éste sale a buena marcha. El detenido repite:

—Los falangistas mueren matando. No lo olvidéis.

Nuevas carcajadas burlonas, mezcladas con algunos insultos. El coche llega al cruce de dos calle. Ya es noche cerrada. Allí, el automóvil es detenido por otros milicianos, y, entonces, el muchacho, rápido, se incorpora en el asiento, se asoma a la ventanilla, levanta el brazo, en saludo romano y grita con toda la fuerza de sus pulmones:

—¡Viva España! ¡Arriba España!

Los que han detenido el coche creen que todos los que van dentro son falangistas y hacen una descarga cerrada. Todos los ocupantes caen moribundos. Y, mientras los milicianos se revuelcan en su propia sangre, aún el muchacho, que siente cómo se le escapa la vida, tiene fuerzas para decir:

—Os lo advertí. Los falangistas mueren matando.

Y casi ya en los estertores de la agonía, grita:

—¡Arriba España!

Eduardo A. Quiñones.
Oviedo, diciembre de 1937.

Se afirma que Inglaterra no hizo aún proposiciones a ninguna nación para suprimir los ataques aéreos

Actualmente, la Gran Bretaña discute con Alemania el modo de concertar un acuerdo internacional sobre ese asunto, que pudiera estar calcado en unas proposiciones germanas

LONDRES, febrero 3. (Havas).—Según informes recibidos en los círculos diplomáticos, el Embajador de Inglaterra en Berlín, Neville Henderson, en el curso de la discusión de diversas cuestiones interesantes para los Gobiernos alemán y británico, abordó francamente el problema universal de la restricción de los bombardeos aéreos

Pese a las afirmaciones en contrario hechas hoy en centros autorizados, lo cierto es que el Gobierno inglés no ha formulado hasta el momento ninguna proposición concreta, en ese sentido a otras potencias, aunque en los mismos círculos se acierta al decirse que la Cancillería de Londres parece dispuesta a aceptar los términos generales del plan de Hitler, anunciado en abril de 1936 y el que comprende los siguientes puntos:

Primero: Renuncia a utilizar gases deletéreos o incendiarios en los bombardeos aéreos.

Segundo: Establecimiento de una zona de veinte kilómetros entre el teatro de una batalla cualquiera y la ciudad más próxima.

Tercero: Renuncia al bombardeo aéreo de toda ciudad importante que se encuentre en el radio de acción de la artillería.

Se cree también que ciertas ideas expuestas por los expertos en la Conferencia del Desarme, pueden ser nuevamente utilizadas como bases de discusión, pero el criterio británico es que todo acuerdo de esta naturaleza ha de constituir un asunto completamente diferente del proyectado pacto aéreo occidental. Sin embargo, en ciertos círculos políticos se opina que las negociaciones para un convenio inicial, podrían eventualmente convertirse en la primera etapa de la discusión del segundo.

Más sea como sea, en Londres se concede mucha importancia a la realización de un acuerdo sobre los bombardeos aéreos.

Anthony Eden conferenció con el Embajador inglés en Berlín acerca de la situación de ánimo de Hitler hacia el proyectado plan contra los bombardeos de ciudades

LONDRES, febrero 3. (AP.)—El secretario de Relaciones Exteriores Anthony Eden trató hoy de acelerar sus gestiones sobre el proyectado acuerdo internacional contra el bombardeo de las poblaciones civiles al mismo tiempo que espera las contestaciones de Francia e Italia acerca de las sugestiones que hizo para paralizar la piratería en el Mediterráneo.

Eden, que se encuentra atareado por el momento con estos dos importantes problemas derivados de la guerra civil española, conferenció con Sir Neville Henderson, Embajador inglés en Alemania, sobre la proposición contra los bombardeos.

Sir Neville fué llamado desde Berlín por Eden para tratar de la única proposición que, según se tiene entendido en los centros diplomáticos, puede ser motivo de un acuerdo entre las potencias occidentales y Alemania.

Créese que el Embajador de Inglaterra en Berlín ha traído la seguridad de que el Canciller Hitler simpatiza con el plan.

En los círculos franceses se predice que el Gobierno de Francia se adherirá inmediatamente al proyectado convenio contra los bombardeos de las poblaciones civiles.

Dícese en los círculos diplomáticos que la restricción que se impone a los bombardeos aéreos es el resto de un pacto aéreo que la Gran Bretaña ha estado recomendando a Hitler desde hace tres años.

Añádese que un acuerdo con Alemania puede producir una atmósfera más favorable para la discusión de otros problemas más capitales, entre ellos el de las colonias.

La Gran Bretaña, según se tiene entendido, no abriga grandes esperanzas en un arreglo de la situación general de Europa con Alemania en las presentes condiciones.

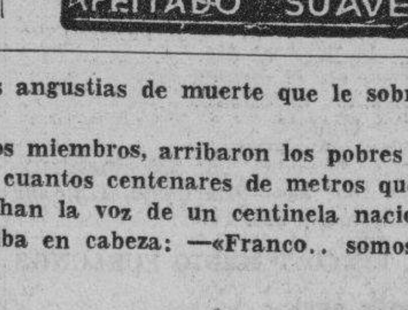

M.E.C.D. 2016

UNIVERSIDAD E HISPANO JUGARAN ESTA NOCHE EN EL FLOOR DEL VTC

HAROLD HALSTEAD CONQUISTO LOS HONORES DEL TROFEO "CUBA" EN LAS REGATAS DE YATES

DESDE EL BULL PEN

Por PEDRO GALIANA

SPORTFOLIO: (Contestando las preguntas que nos hacen)

(P)—¿Cuáles son los pitchers que llevarán este año los New York Yankees a su campo de entrenamiento de St. Petersburgh?

(R)—Aparte de los «cuatro grandes»: Vernon Gómez, Charley Ruffing, Monte Pearson y Bump Hadley, los neoyorkinos cuentan con Paul Andrews, a quien adquirieron del St. Louis por la vía de waivers el año pasado; Spud Chandler, Steve Sundra, Joe Vance—un gran prospecto—; Atley Donald, Lee Stine, Joe Beggs y Johnny Murphy.

* * *

(P)—Después de DiMaggio, ¿quiénes son los mejores outfielders de los New York Yankees?

(R)—George (Pisa-bonito) Selkirk no es sólo el rival más cercano de Joe DiMaggio en el outfield de los Yanks, sino que resulta uno de los mejores jardineros de la Liga Americana... Batea muchos home runs... Tiene magnífico brazo y fildea tanto como Joe... Después viene Myril Hoag, que tiene más brazo que DiMaggio... Seguidamente Jake Powell y tras éste Tommy Henrich.

* * *

(P)—¿Qué nación debe ganar el torneo de basketball de los IV Juegos Deportivos Centroamericanos?

(R)—México luce con las mejores probabilidades por su excelente record. Panamá tiene también buen chance y después viene Cuba. Los criollos darían una sorpresa inesperada si vencieran en las luchas olímpicas del floor

* * *

(P)—¿Cuáles son los rivales más cercanos que tiene Donald Budge, campeón mundial del tennis?

(R)—El Barón Gottfried Von Cramm, de Alemania, luce el hombre más indicado para detener la racha de Budge este año... Ya le ha ganado varias veces, y pudiera derrotarlo en Wimbledon. También se habla de Riggs y de Gene Mako, pero, esto ya nos parece difícil. Budge ha sido llamado la décima maravilla, pero, nosotros estimamos que Vines y Tilden lo hubiesen derrotado fácilmente en sus buenos tiempos.

* * *

(P)—¿Es War Admiral el mejor ejemplar que hay hoy día en el turf?

(R)—Así lo parece. Entrenándose para discutir la Widener Cup hizo el otro día 1:12 en el Hialeah Park, y esto es algo que no se había hecho en esa pista desde hace tiempo... Se habla de que Pompoon y Seabiscuit son tan buenos como War Admiral, pero, los records dicen lo contrario.

(P)—¿Quiénes son las mejores «primeras bases» de la Liga Nacional?

(R)—Nosotros colocaríamos a Johnny Mize, de los Cardenales, como líder. Después, en riguroso turno: Camilli, de los Phils; Hassett, del Brooklyn; Gus Shur, de los Piratas; Fletcher, del Cincinnati; McCarthy, de los Giants, y Collins, del Chicago.

* * *

(P)—¿Cuál es el verdadero valor artístico del show de Miss Sonja Henie y qué clase de atracción representa la joven patinadora?

(R)—El show de Miss Henie, todo sobre hielo, es uno de los más finos y difíciles que se han ofrecido en el ring del Madison Square Garden en mucho tiempo... Miss Henie, con gloria en el cine, ha roto todos los records de entradas en New York, y se sabe que más de 750,000 personas han sido despedidas por no haber tickets para sus shows... Como atracción, Miss Henie está ya en el mismo hall de fama que han ocupado: Tilden, Dempsey, Babe Ruth y Bobby Jones.

* * *

(P)—¿Qué probabilidades tiene actualmente Tony Galento en el ring?

(R)—Muchas. Mike Jacobs quiere aprovechar la popularidad de Tony por New York y New Jersey, y si éste consigue derrotar fácilmente a Harry Thomas en el bout del día 18 en el Garden, será firmado para muy importantes matches en el verano.

* * *

(P)—Cree usted que Joe Gordon será capaz de cubrir eficientemente la segunda base de los Yanks, como lo hacía Tony Lazzeri?

(R)—Esto no se puede pronosticar... Nosotros vimos jugar a Gordon en Newark y nos pareció excelente... Lo vimos en un gran día, en que bateó un home run y dos dobles, pero, Newark ganó ese match 14 por 5 y nadie sabe si estaba en «su mejor día al bat»... Además, no es lo mismo batear a los pitchers de la Internacional, que a los de las Mayores... Sin embargo, Oscar Vitt, nuevo manager del Cleveland, que era el piloto del Newark, dice que Gordon triunfará fácilmente, y este cumplimiento, viniendo de un manager rival del New York, parece interesante...

AHORA, UNAS CUANTAS RESPUESTAS EN CONJUNTO:

(1)—Max Schmeling no quiere pelear con Louis en New York... Dice que en Gotham lo atacan mucho por ser nazi... (2)—Burguess Whitehead estuvo con los Cardenales antes de ser cambiado al equipo de los Giants... (3)—En algunos circuitos de las Mayores se tiene la opinión de que distintos jugadores de color pudieran jugar perfectamente en las Grandes Ligas... (4)—En Cuba, por ejemplo, tenemos hombres como Dihigo, Salazar, Cocaína García y Rodolfo Fernández, que tienen calibre para el Big Show... (5)—Melvin Ott lleva catorce años con los New York Giants... Su último contrato le anuncia un sueldo de $16,500... (6)—Maxie Baer nos pareció siempre mejor boxer que Primo Carnera... Hank Greenberg está produciendo mejores batazos que Lou Gehrig, pero, Lou es todavía LA MEJOR PRIMERA BASE DEL MUNDO... (7)—Los que piensan que los Yankees no han de repetir, lo hacen basados en la creencia de que Vernon Gomez y Red Ruffing no podrán repetir sus demostraciones del año pasado... (8)—Los flamencos que tanta admiración producen en el hipódromo de Hialeah, en Miami, fueron comprados en Cuba... (9)—Cuando un jugador lleva diez años de actividades en las Grandes Ligas, el club necesita su permiso para enviarlo a las menores!

SELECCIONES del DIARIO

(Por BLUE WRACK)

PRIMERA CARRERA — CINCO Y MEDIO FURLONGS

SHADOWGRAPH: Por su última

269	Shadowgraph	111	Que luchó hasta el wire.
276	Johnny O.	108	Tendrán que apurarle mucho.
261	Techonocrat	111	En este track mejora.
218	Edward D.	116	Para el dinero.
557	Cañonazo	111	Es la clase, pero debe estar corto.

También correrán: 261—Ducaster, 111; 243—Bubblico, 111; 283—Flyiang Arab, 108; 244—Foreign Lady, 106; 198—Fractious, 116; Silent Monk, 106 261—Thipdar, 111; 269—Adolph Krassa, 106; 282—Trapshoster, 111.

SEGUNDA CARRERA — SEIS FURLONGS

MANTADOS: Bajado de grupo

262	Mantados	108	Parece le liegó el día.
212	Wining Woman	108	Se crece en el heavy.
284	Aunt Carol	103	Siempre en el dinero.
275	Polydee	103	Remoto chance.
289	Our Sallie	103	Si entra, peligrosa.

También correrán: 267—Thisway, 113; 275—Noreda, 108; 283—Manhandle, 108; 243—Fair Brand, 113; 202—Carsono, 108; 564—Pharhaste, 113; 282 —Titanical, 113; 285—Full Bite, 103; 271—Decorus, 103.

TERCERA CARRERA — CINCO Y MEDIO FURLONGS

VIRBET: Puede repetir aquí

290	Virbet	110	Tiene carrera dura.
290	Barashkova	115	Está en su elemento.
258	Dinian	110	Pudiera despertar.
290	Uma	110	Para el dinero.
212	Philtrix	105	Quizás más arriba.

También correrán: 289—Cherry Point, 105; 290—Bon Mot, 110; 288—Pekin, 110; 288—Owitch, 110; 289—Cardamon, 105; 275—Ida King, 105; 284—Brown Supinet, 105; 296—Discruption, 105.

CUARTA CARRERA — UNA MILLA Y 1/6

KUVITO: Está corriendo bien

281	Kuvito	110	Y se supera en el heavy.
289	Wild Money	110	Se supera en la natilla.
293	Little Wackie	110	Villaloba es muy débil.
274	Bunky	105	De aquí para arriba.

También correrán: 293—Grey Man, 115; 220—Ultalu, 107; 281—Osmuck, 112; 287—Stuptown, 110.

QUINTA CARRERA — UNA MILLA Y 60 YARDAS

BUZZIN AROUND: Siempre contra mejores

292	Buzzin Around	111	Debe lucir contra éstos
281	Sure Gamble	111	El contrario a batir.
277	Proof	108	Para el dinero.
280	Pretty Royal	106	Muy largo el viaje.

También correrán: Sir Boston, 111; 299—Exception, 106; 287—Maple Bárbara, 106; 284—Valdosta, 116; 277—Kepi, 108; 254—Reverberate, 111.

SEXTA CARRERA — UNA MILLA Y 60 YARDAS

BAY MEMOR: Luce el menos malo

277	Bay Memor	105	Y le gusta el track.
267	Arios	105	Marcará el paso.
276	Surely	110	Tiene remoto chance.
277	Robrack	113	Para el dinero.

También correrán: 275—Regality, 102; 277—Donna Tutti, 105; 276—Friend Whitey, 110; 299—Cynara, 100; 283—Up In Arms, 110.

SPORTS DIARIO DE LA MARINA SPORTS

PAGINA DIECISEIS — LA HABANA, VIERNES, 4 DE FEBRERO DE 1938 — AÑO CVI

Al alterarse ayer el track por las lluvias, se produjeron continuamente los altos dividendos

CAPTURO EL CAP. HAROLD HALSTEAD EL TROFEO "CUBA"

A pesar de haber perdido la regata de ayer, venció por la puntuación existente

(Por Rubén Otero)

Harold Halsted, capitán de la flota de Moriches Bay y patrón del barco Chuckle III, ganó ayer por la mañana el clásico trofeo «Cuba», uno de los más ambicionados en series interncionales.

El triunfo de Halsted corrobora los comentarios que hicimos unas semanas antes de iniciarse las competencias, habida cuenta de sus brillantes records en los Estados Unidos.

No obstante la fuerte marejada que había y la impresionante velocidad del viento —unas 22 millas aproximadamente— se celebraron las regatas, venciendo a la postre el maravilloso star «Gale» de Harry Nye.

Al hacerse el computo de puntos resultó el Chuckle III campeón de 1938, seguido de las estrellas Delilah y Gale.

El veterano Iselin, tuvo que conformarse con el cuarto lugar, a pesar de sus buenas intenciones por mejorar la posición.

Hoy, si el tiempo lo permite tendrá efecto el «team races».

El resultado de la justa final por la copa «Cuba», helo aquí:

Salida: 11.15 Barco	Ruta: 2 Llegada
Gale	12—32—14
Cluckle III	12—32—53
Ace	12—33—41
Melody	12—33—46
Delilah	12—33—52
Kurush	12—34—40
Aurrerá V	12—35—41

Los tres primeros lugares fueron conquistados por los siguientes barcos:

1.—Chuckle III. Halsted-Bowden. 17 puntos.

2.—Delilah. Smith-Stueck. 15 puntos.

3.—Gale. Nye-Mitchell. 14 puntos.

De sorpresa en sorpresa fué pasando la tarde que cerró con otro pago de dos cifras al vencer, mediante la intervención del «ojo infalible» Redwick, bien montado por Lindberg, a Phyllis Mackey. Gran programa para hoy en Oriental Park

HABRA BOLETOS COMBINADOS

Una gran parte de los cálculos que se hacen en un hipódromo siempre están expuestos a los diversos contratiempos que se suceden en una carrera y por lo tanto nunca mereren el calificativo de «seguros» que muchos le quieren dar. Lo que sí se puede asegurar y esto como quiera que lo miren también es un cálculo, que aquellos días que de buenas a primera el track se altera, los buenos pagos saldrán a relucir como por arte de magia. La pista estaba ayer alterada en Oriental Park y en vista de eso una serie de grandes dividendos se sucedieron uno tras otro.

La fiesta empezo cuando Friend John, el burro que tantos dolores de cabeza le ha dado a nuestro buen amigo Manolo Cano, pudo al fin anotarse un triunfo en la presente temporada. Bien colocado desde el comienzo, se «botó» al medio del track al entrar en la recta y en los momentos finales galopaba mansamente mientras Juan Hidalgo le daba una tanda de latigazos que se oían desde la línea de los tranvías. Como en sus últimas salidas no había llamado la atención siquiera, un suculento pago de $37.20 proporcionó en straight y otro muy apetitoso de $20.50 dió a los que no quisieron arriesgar tanto.

Aun no se habían casi borrado los pagos de la pizarra, cuando Toncón, el segundo equino de la segunda carrera se anotaba otro triunfo muy parecido al anterior, para pagar $20.20 en las mutuas y dar lugar a un dividendo de $107.80 en el Daily Double. Todos los que sabían que Captain Byam no le gustaba la pista pusieron su «guano» en las posibilidades del hijo de Republic y así se vieron bien remunerados. Pero todo no paró ahí, pues el gran favorito también fué pasado por el 20 a 1 Red Boy, para que un pago de $24.00 se diera también ely placé.

Repitió Temperamental

Los buenos pagos no pararon. En la cuarta carrera, ganada por Temperamental, que se anotó así su segundo triunfo, otro pago bastante bueno por cierto, lleno de satisfacción a los que pusieron su confianza en él. Después de salir en punta regateando con Gentleman Jack y Milk Dipper, los rindió a los dos, para seguir viaje a la meta. Gentleman Jack se portó bien después de pasado diera también el placé.

Hablando de la tercera justa, solamente podemos decir que la monta débil de Nico Fernández sobre Envee impidió que éste ganara la carrera.

Después de haber salido Lord Tournament en punta y haberse abierto considerablemente en la última curva, permitió que éste volviera otra vez para pasar a un ejemplar finalista como Envee frente al Jockey Club.

Las dos últimas

Las dos últimas carreras fueron para un ejemplar favorito y para otro buen pago más. Do It ganó fácilmente la de los ejemplares de tres años para producir un pago de $5.20. Y en la última Redwick un gran negociante del track alterado, se anotó la victoria más estrecha del meeting al ganarle por el más mínimo margen a Phyllis Mackay. Con éste se consumó un buen pago más que produjo $17.40 en las máquinas.

Algo interesante

Ayer tarde varias casas comerciales de enorme importancia apostaban su dinero a cierto caballo. Pero, la empresa siempre velando por la honradez del sport, cambió el jockey y fracasó lo que hubiese sido una verdadero hecatombe deportiva.

Conviene hacer resaltar este hecho por la sencilla razón de que, la empresa que administra a este gran deporte vela por el interés y la honradez del público y, se sonríe ante las probables enormes ganancias que puedan obtener poderosas personalidades.

Y nosotros pensamos que cuando una empresa vela por el interés general tiene derecho a que se deposite en ella algo que es muy grande: la confianza general.

Respecto a este hecho, sólo nos queda citar una frase que fué muy famosa por cierto: «Quien cuida la nación, tendrá siempre de su parte a la nación».

Gran programa de fangueros para hoy

Como la pista se alteró ya completamente por las constantes lluvias caídas, en el programa de hoy brillarán aquellos ejemplares que siempre se han distinguido en la pista de «majarete». Y hoy casi casi podemos dar la completa seguridad que los ejemplares lógicos respondan a los cálculos como sucede en los días de pista ligera.

Todos pueden tener la completa seguridad que Foreign Lady y Technocrat en la primera carrera; Mantados y Winning Woman en la segunda; Virbet y Philtrix en la tercera; Kuvito y Stumptown en la cuarta; Sure Gamble y Bussin Around en la quinta y Bay Memor y Arios en la sexta, deben ser los ejemplares que batallarán más por el triunfo en el programa de hoy.

Los que más fácil nos lucen a nosotros son Mantados en la segunda carrera a tres cuartos de milla, que a pesar de llevar como rival fuerte a Winning Woman, debe vencerla en la recta final; Kuvito, quien solamente debe rechazar el fuerte reto finalista de Stumptown para poder anexarse la cuarta a milla y dieciseis, y Bay Memor, que luce como la mejor apuesta del día en la carrera del cierre a milla y 60 yardas.

Desde mañana los combinados de tres pesos

La implantación de los boletos combinados tan pedidos por los fanáticos para su comodidad, será una bella realidad desde mañana. Y además de una gran comodidad, será esta gran medida del International Jockey Club, muy económica para todos, pues su costo de tres pesos, equivalente a un dóllar por cada lugar, resulta la mitad de lo que les hubiera costado si sacaran boletos en cada una de las correspondientes ventanillas de las mutuas, sistema de apuesta éste por el que será pagado el ticket combinado.

POR PRIMERA VEZ RIFARAN UN POTRO EN ORIENTAL PARK

Se trabaja con entusiasmo para la fiesta de caridad de la Corporación Nacional

Muchos han sido los alicientes que ofrece el bello Hipódromo de Marianao, pero ninguno será tan interesante, sin duda, como el que se propone brindar la «Corporación Nacional de Asistencia Pública» en el día en que se celebre allí la «Fiesta de Caridad», o sea el sábado 26 del actual.

En efecto, en esta ocasión se rifará entre los concurrentes a «Oriental Park» un potrico de carreras, de dos años, de pura sangre, nacido y criado en «El Dique» y con su documentación en regla, que le acredite como un ejemplar de suma calidad.

Es esa, por tanto, una oportunidad espléndida para tantos fanáticos que sueñan con hacerse caballistas pero a quienes falta el dinero para adquirir un «pur sang». De esa manera, gracias al espectáculo que organiza un grupo muy distinguido de señoras, bajo la presidencia de la bella dama Herminia Nevares de Hernándzz, esposa del Capitán Belisario Hernández, el que tenga la papeleta premiada será propietario de un potrico que vale por lo menos dos mil pesos.

Otros alicientes, que reservamos para próximas informaciones, contiene el programa de esta sensacional fiesta en el Hipódromo.

También las señoras Carmen Mota de Leal y Margot Valdés Infante de Padilla ultiman los preparativos para la magna función de boxeo que preparan en «Arena Cristal» con la selección de los mejores boxeadores.

Un espectáculo de carácter extraordinario lo será también la función del Frontón Jai-Alai, no sólo por el programa que habrá de desarrollarse esa noche, sino también porque sus organizadoras las distinguidas señoras del teniente coronel Sosa de Quesada y del capitán doctor Armando Nin, han obtenido seis valiosos regalos, entre ellos un radio, que serán sorteados entre los que concurran a esa fiesta del Palacio de los Gritos.

Interesantes serán también los juegos de base ball y los de foot ball que se organizan en los Stadiums de La Tropical y La Polar, respectivamente, en las fechas que oportunamente se indiquen por las señoras comisionadas, entre las que figura la bella esposa del Alcalde de Marianao señora Conchita Suárez de Acosta.

Todas estas fiestas, a excepción de las carreras de caballos, que tendrán lugar por primera vez, en la noche del sábado 26 de los corrientes, se ofrecerán durante el mes de marzo próximo.

BABE PINELLI CREE A LA LIGA NACIONAL LA MEJOR DE TODAS

Dice que quitando a los New York Yankees, la Americana no tiene con qué comparar

SAN FRANCISCO, febrero 3. (AP) Los New York Yankees son los campeones mundiales de baseball, pero, en la opinión de Babe Pinelli, en la Liga Nacional se juega mejor pelota que en la Americana.

Pinelli dice que los hechos no deben confundir a la gente. Y apunta sus temporadas con clubs de las dos Ligas para demostrar que sabe lo que dice.

«En la Liga Nacional se juega más inteligentemente: los players realizan mejores jugadas defensivas y el pitching es superior. En la Liga Americana lo dejan todo a los swing-hitters o sluggers y se preocupan poco por el buen baseball»—afirma.

Y termina diciendo: «Quiten a los Yankees de esa Liga y no habrá team que pueda con la Nacional».

Para comparar el pitching de ambos circuitos, Pinelli se apoya en las estadísticas... En el Brooklyn, por ejemplo, pitchearon Van Mungo, Butcher y Frankhouse... En el Cincinnati: Grissom, Derringer y Schott y en el Filadelfia: Lamaster, Passeau y Walters... Cualquiera de estos hombres es una estrella del box, muy superior a los mejores pitchers del San Luis, Washington y Filade.

Revisando el viejo circuito, Pinelli dice:

«Carl Hubbell es el pitcher que menos problemas les presenta a los umpires... El único día que me ripostó una bola mala que le canté, me dijo: «Esa parecía bastante buena, en Babe?... Paul Waner, de los Piratas y Joe Medwick, de los Cardenales, son los bateadores más difíciles de burlar... Frank Frisch, de los Cardenales, es el manager más agresivo... Bill Terry es el que menos protesta a los umpires... Dick Bartell es el player más calientico y Leo Durocher el que más se burla de los umpires.

UNIVERSIDAD E HISPANO HOY EN EL BASKETBALL

Los Caribes presentarán un magnífico conjunto en el terreno y esperan ganar

Con la esperanza de ofrecer un buen show—si la lluvia no vuelve a caer de manera inoportuna—los Caribes de la Universidad y los Tigres del Hispano invadirán esta noche el floor del Vedado Tennis Club para ofrecer su primer match de basketball de la temporada senior.

Los dos quintetos tienen viva esperanza de capturar la victoria. No pueden ofrecer excusa alguna debido a que han hecho prácticas suficientes para brindar una buena demostración, y cuentan con material para cerrar sus actividades con una performance que guste.

El match debe comenzar a las nueve y media de la noche, contando ambos teams con el siguiente lineup:

HISPANO

Chavarry, forward.
S. Gil, forward.
M. Sesma, center.
N. Medina, guard.
J. Jarro, guard.

UNIVERSIDAD

Hernández, forward.
P. Díaz, forward.
P. Páez, center.
P. Ortega, guard.
J. Saraza, guard.

Feria Exposición Industrial de Cuba

PRESENTA: TOM - MIX

TOM MIX

Y su famoso caballo TONY

El Primer Actor de la Pantalla Americana que Actuará en Cuba

RODEO AMERICANO

24 Cow Boys — 50 Caballos y Novillos

Debut

12 — FEBRERO — 12

RANCHO BOYEROS

PRECIOS POPULARES

Sillas de palco, $1.00 Preferencia, $0.40 Galería, $0.20

RESULTADO DE LAS CARRERAS DE AYER

Copyrighted by Regal Press

31 Day FEB. 3, 1938 Weather CLEAR Track MUDDY

294 ORIENTAL PARK, CUBA — PRIMERA CARRERA 6 Furlongs — 4YO&Up — Purse $400 Claiming

Ind	Horses	W	PP	St	¼	½	¾	Str	Fin	Jockey	O	C
256	Friend John	110b	5	5		4^1	2^1	$2^{1½}$	1^2	J Hidalgo	6	6
268^2	BlindPlaydema	109b	4	3		1^{hd}	1^2	1^{nk}	2^{nk}	J Gonzalez	2	2
210	Lucky Kate	109½	6	1		7^1	$6½$	5^1	$3^{1½}$	AJFrnandz	5	5
228^3	Gallic	110	1	9		9^2	8^{nk}	7^2	4^{hd}	O Pernia	3	3
249^2	Babble On	108	7	7		6½	5^1	3^{hd}	5^4	M Berg	6	6
267	Chatterman	*105	9	6		2^{hd}	$4^{1½}$	6^{hd}	6½	B Goicochea	20	20
269^4	Buds Choice	*100b	8	4		$3^{1½}$	3½	4^{hd}	7½	O Benitez	15	15
275^4	Patricia Jean	*103	10	2		5^2	7^{hd}	8^3	8^1	J Monroy	6	6
256	Eager Belle	108b	2	10		10	10	10	9^2	E Delmado	25	25
282^3	High Shoes	110b	3	8		8^{hd}	9^1	9^1	10	C Martinez	25	25

P 2:45 Off 2:46¼ Time 23 2-5 49 3-5 1:18 1-5

Value to Winner $260—Sra D Vilaret b g 8 Terry—Loys Start POOR from Gate Won DRIVING Place SAME Friend John moved into command when straightened out in the stretch but was bearing out in the final sixteenth Blind Playdema held on well at the end Lucky Kate broke fast and finished well Gallic was away poorly and finished well at the end Babble On was taken up at the start and was weakly ridden the first part High Shoes could not keep up (Claiming Price $500)

Friend John 37 20 20 60 9 00 Blind Playdema 5 00 4 20 Kate 4 80

295 ORIENTAL PARK, CUBA — SEGUNDA CARRERA 6 Furlongs — 4YO&Up — Purse $400 Claiming

Ind	Horses	W	PP	St	¼	½	¾	Str	Fin	Jockey	O	C
229	Toncon	114b	4	4		4^3	4^6	3^2	1^4	J Dobson	6	6
262	Red Boy	114	10	3		$3^{1½}$	2½	2½	2^3	C W Smith	20	20
270^2	Captain Byam	114b	1	1		1^4	1^4	$1^{1½}$	3^5	HLindberg	3-5	3-5
268	High Quality	*109b	7	2		2^2	3^{hd}	4^2	4^2	R Conner	6	6
287	Orac	*109	5	5		5^2	5^4	5^6	$5^{1½}$	B Goicochea	5	5
——	Sis Bane	*99	8	9		9^3	8½	7^4	6^4	B Hacker	5	5
211	Tamarox	104b	2	7		6^2	6^2	$6^{1½}$	7^1	J Monroy	8	8
241^4	Empress Mothr	112b	6	10		10	9^3	9^1	8^3	M Contino	6	6
250	Aromette	109b	3	8		8^2	7^2	8^{hd}	9^{hd}	R Ross	12	12
246	My Card	109	9	6		7½	10	10	10	M Roca	20	20

P 8:15 Off 8:17½ Time 23 49 4-5 1:19 2-5

Value to Winner $260—H H Brown b g 4 Republic—McGee's Pink Sart BAD from Gate Won DRIVING Place SAME Toncon outlasted Red Boy in the final drive The latter saved ground at the far and stretch turn and finished well Captain Byam was rated along steadily but stopped baddly in the final drive Orac closed some ground Sis Bane broke in a tangle Tamarox was away poorly Empress Mother swerved at the start and caused considerable crowding (Claiming Price $500)

Toncon 20 20 8 60 4 40 Red Boy 24 00 4 40 Captain Byam 2 60

DAILY DOUBLE—FRIEND JOHN and TONCON $107 80

296 ORIENTAL PARK, CUBA — TERCERA CARRERA 5 & 1-2 Furlongs — 4YO&Up — Purse $400 Claiming

Ind	Horses	W	PP	St	¼	½	¾	Str	Fin	Jockey	O	C
257	Lrd Turnamnt	*108b	5	3		1^1	1^3	1^{hd}	1^{nk}	C Hartle	2½	2½
278^4	Emvee	113b	6	6		$3^{1½}$	3^4	2^{hd}	2no	AJFrnandz	2	2
(270)	Forewarned	*111b	3	1		2^2	2½	3^5	3^8	J Monroy	6-5	6-5
271	Dome	113b	1	2		4^3	4^3	4^2	4^{hd}	O Pernia	2½	2½
271	Hooligah	*108b	4	5		6^1	6^2	5^1	5^2	B Hacker	15	15
570	Jaz King	*106	7	7		7	7	7	6^{hd}	B Goicochea	50	50
281	Disruption	111	2	4		5^2	5^2	6^3	7	J Haritos	10	10

P 3:43 Off 3:44¼ Time 23 1-5 48 2-5 1:09 4-5

Value to Winner $260—Medway Stable ch g 9 Tournament I'—Alwington Betty Start GOOD from Gate Won DRIVING Place SAME Lord Tournament bore out sharply turning for home losing much ground came again under pressure and outfinished Emvee in the final strides The latter responded to urging in the stretch and finished in the middle of the track Forewarned saved ground rounding the stretch turn and had no mishaps Disruption could not keep up (Claiming Price $600)

Tournament 6 60 4 60 2 80 Emvee 4 20 2 40 Forewarned 2 20

297 ORIENTAL PARK, CUBA — CUARTA CARRERA 5 & 1-2 Furlongs — 3YO — Purse $400 Claming

Ind	Horses	W	PP	St	¼	½	¾	Str	Fin	Jockey	O	C
(263)	Temp'rmental	*106b	3	2		2^{hd}	1^{hd}	$1^{1½}$	1^4	R Conner	5	5
285^2	GentlmanJack	*105b	2	1		$3^{1½}$	2^{hd}	2^1	2^3	P Grant	2½	2½
245^2	Bindy	107	7	6		4^{hd}	4^{hd}	3½	3^3	HLindberg	1	1
272	Milk Dipper	111	1	3		1^{hd}	3^3	$4^{1½}$	4^1	O Pernia	8-5	8-5
244	Leesburg	108b	4	4		$5^{1½}$	5½	6^5	5^2	E Castell	15	15
193	Ladykan	*100	6	5		6^5	6^5	5^1	6^6	B Hacker	20	20
——	Ace Fessenden	110b	5	7		7	7	7	7	J Guerra	10	10

P 4:11 Off 4:13¼ Time 24 49 2-5 1:11 2-5

Value to Winner $260—C C Lemons br f 3 Witchmout—Lady Caprice Start GOOD from Gate Won EASILY Place DRIVING Tempermental forced the pace from the outside on the leaders moved into command rounding the stretch turn drew away into a safe lead and finished with speed in reserve Gentleman Jack was close up from the start and had no excuses Bindy sprawled in the going in the early stages and made up ground slowly at the finish Milk Dipper saved ground throughout and had no mishaps Leesburg could not keep up (C P $800)

Tempermental 13 20 5 80 4 20 Gentleman Jack 3 60 3 20 Bindy 2 60

Weather SHOWERY

298 ORIENTAL PARK, CUBA — QUINTA CARRERA 5 & 1 2 Furlongs — 3YO&Up — Premio $400 Claiming

Ind	Horses	W	PP	St	¼	½	¾	Str	Fin	Jockey	O	C
272^4	Do It	108b	5	3		3^{hd}	$3^{1½}$	1^{hd}	1^3	M Berg	6 5	6-5
227	HappyNymph	*106½	6	2		1^{hd}	1^{hd}	$2^{1½}$	2^2	C Hartle	6	6
272^2	Chicina	103b	1	6		6	6	5^1	$3^{1½}$	JHernandz	3	3
286^4	Yankaway	*100	2	4		4^3	4^{hd}	4^{hd}	4^1	O Benitez	2	8-5
286	Fourth Bid	*105b	4	5		5^6	5½	6	5^6	UHrnandz	20	20
——	Broom Tour	107½b	3	1		2^2	2½	3^{hd}	6	J Grace	3	3

P 4:40 Off 4:46¼ Time 23 4-5 49 1:09 3-5

Value to Winner $260—Mrs J T Taussig ch g 3 Ed Crump—What Ill Do Start GOOD from Gate Won RIDDEN OUT Place DRIVING Do It wore down the leaders in the stretch but was kept under mild urging to the finish Happy Nymph raced Broom Tour into defeat but could not stand off the winner Chicina, from a slow beginning, improved her position on the inside and then finished well on the outside of the leaders Yankaway lacked early speed Fourth Bid, fractious at the post, moved up rounding the far turn and then faltered (Claiming Price $1200)

Do It 5 20 3 00 2 20 Happy Nymph 4 40 2 20 Chicina 2 60

299 ORIENTAL PARK, CUBA — SEXTA CARRERA 1 and 1-16 Miles — 4YO&Up — Purse $400 Claiming

Ind	Horses	W	PP	St	¼	½	¾	Str	Fin	Jockey	O	C
291	Redwick	115b	2	5	4^{hd}	4^{hd}	3^3	1^{hd}	1no	HLindberg	4	4
(283)	PhylisMackay	*105	3	6	$6^{1½}$	$5^{1½}$	4½	2^1	$2^{1½}$	B Hacker	6	6
283^2	Hail	*104½b	6	7	8^5	8^6	6^{nk}	4^{nk}	3^3	J Monroy	3	3
273^4	Ben Sweep	107b	5	8	7^2	6½	5^{hd}	5^2	4^2	JHernandz	8	8
287^2	Mr President	115b	9	2	1^5	1^2	$1^{1½}$	3½	5^4	J Paz	4	3
274	Exception	*108b	7	3	2^2	2^5	$2^{1½}$	6^3	6^2	E Castell	4	3
287	Omar Jones	115	1	4	3^2	3^{hd}	7^6	7^5	7^6	M Knight	8	8
260^2	Ogle	112b	4	1	$5^{1½}$	7^{hd}	8^3	8^4	8^1	M Contino	3	3
255	Cynara	*100	8	9	9	9	9	9	9	O Benitez	10	10

P 5:11 Off 5:14 Time 24 1-5 49 3-5 1:17 2-5 1:47 1:53 3-5

Value to Winner $260—Dr C A Forn b g 6 Westwick—Red Mill Start GOOD from Gate Won DRIVING Place SAME Redwick saved ground turning for home, responded to severe pressure and outlasted Phyllis Mackay in the final drive The latter was steered to the outside in the stretch and finished with a rush Hail closed fast at the end Ben Sweep closed ground steadily Mr President crossed over sharply after the start drew away into a safe lead was given a breather at far turn and then faltered in the stretch (Winner entered to be claimed for $500)

Redwick 17 40 9 20 6 60 Phyllis Mackay 7 60 4 20 Hail 3 40

DARA ESTA NOCHE EL PROGRAMA DE BASKET DE LA LIGA SOCIAL

Madame la Lluvia impidió a los sociales celebrar su programa de basketball el lunes próximo pasado. El programa suspendido, según el acuerdo general de los Delegados, se efectuará al finalizar el Campeonato en la Zona de la Habana, si fuere necesario.

Esta noche, viernes 4, por consiguiente, tendrá celebración el programa que para esa fecha anuncia el schedule oficial de la contienda. Y, por lo tanto, las actividades se desarrollarán en este orden:

1.—Club Dep. Santos Suárez vs. Lawton Sport Club.

2.—Club Dep. de Hacienda vs. Regla Yacht Club.

En el primer turno se enfrentan dos quintetos de rivalidad en la barriada, pues toca el choque de lawtonianos y santosuareños. En la primera vuelta el triunfo sonrió al «Santos Suárez» y es por ello que el «Lawton» va dispuesto a conseguir el empate en la justa y a finalizar con un honroso «dead head». Ambos equipos han mejorado notablemente de juego, como lo prueba el hecho de que los dos conjuntos líderes—«Guanabacoa» y «Hacienda»—han tenido que sudar de verdad las camisetas de sus players para poder vencerlos últimamente.

FACIL TRIUNFO DEL «DEP. HACIENDA»

El domingo por la tarde se llevó a efecto el anunciado juego de baseball entre los potentes teams Deportivo de Hacienda vs. I. La Comercial, teniendo por escenario los terrenos de Buenavista Park, ganando los chicos del Fisco con una amplia anotación de catorce por dos carreras, debido el efectivo pitcher Santamaría, quien en todo el juego tuvo un gran control dejando a los papeleros en cuatro aislados hits y struck out cinco players, así también todo el cuadro de la Hacienda quien le jugó una pelota de altura. Sobresalió el veterano Morini, fildeando todo lo que iba por el campo corto. Feliciano, J. A. González, Diana, Montalvo y Felipe Rodríguez le dieron bien a la bola, así también el pitcher Santamaría, que además de su gran pitching disparó tres hits.

Los muchachos de Valmaña jugaron muy mal, cometieron seis errores y en la varilla no hicieron nada. Para Hacienda jugaron contra la Farmacia el próximo domingo el Deportivo de Suárez, que dirige el entusiasta Jopen A. Ponce, siendo los mismos terrenos donde será la lucha.

ANOTACION POR ENTRADAS

I. La Comercial .	000 000 101—	2
D. Hacienda . .	212 052 11x—	14

(Más SPORTS en la página 18)

M.E.C.D. 2016

J. DAVILA, JUGADOR DE COSTA RICA, DEBUTARA EL PROXIMO DOMINGO

IRIGOYEN Y URIONA CONTRA RAMOS Y CELAYA EN EL ESTELAR DE HOY DEL VIEJO FRONTON

El magnífico relief pitching del zurdo Tiant y un buen comienzo contra Raymond Brown dieron ayer la victoria al Almendares

Tiant fué a la lomita cuando Monteagudo perdió el home, y pitcheó brillantemente para amarrar cortos a los villareños. Brown sólo tuvo un mal comienzo, y ese fallo le costó el juego

Por PEDRO GALIANA

Gracias al batting oportuno que desplegó la edición criolla del Club Almendares que presentó ayer tarde el manager Adolfo Luque en el terreno de «La Tropical», el Santa Clara tiene que retardar un par de días más el embarque de sus jugadores americanos...

Enterados de que el dueño de la novena villaclareña sólo espera la conquista definitiva del pennant para liquidar a los atletas yankees que tiene en su nómina desde el mes de octubre del pasado año, los Alacranes se propusieron impedir que «aligerasen la carga a costa de ellos», y sin encomendarse a Dios, ni al diablo, batearon limpiamente en el primer inning del juego de ayer para anotar cinco carreras y asegurar así la victoria.

El team ganó definitivamente con score de 6 por 4, pero, lógicamente se desprende que ese rally inicial fué lo que selló el triunfo, que le viene como anillo al dedo para establecerse casi por derecho propio en el segundo lugar.

No cabe duda que el Almendares hizo bien en anotar todas sus carreras desde temprano. Después del segundo inning resultó imposible batearle con comodidad a Raymond Brown, y hubiese sido dificilísimo derrotarle, si el team no llega a acumular tan buena delantera al levantarse las cortinas.

Brown comenzó flojo y permitió esas anotaciones, tres de las cuales se apoyaron en un error de Lázaro Salazar para cristalizar; pero, después del segundo acto pitcheó en forma brillantísima y no dejó que le diesen un solo hit más. Cinco hombres le llegaron a primera con boletos gratis. Y un sexto quedó con vida por error del shortstop Bankhead, que ayer perdió muchos puntos en su batting average al no lograr un sólo hit en cinco excursiones que hizo al plate.

Pero, sus compañeros no pudieron ligarle tampoco al zurdo Tiant, que había sustituído a Monteagudo en un momento crítico, cuando la escena parecía preparada para un cambio, y esto impidió que el astuto «jabao» pudiese anotarse la victoria, que mucha falta le hacía para asegurarse en el leal en la lucha que tiene entablada con Martín Dihigo por el champion-pitcher.

En dos ocasiones abrieron con hits y lucieron amenazadores, pero, en ambas oportunidades fueron dominados. El mismo Tiant salió del hoyo en el primer momento cuando obligó al «Pollo» Rodríguez a batear hacia él, estando las bases llenas, con un solo hit, y en otro el outfielder Linares salió en su rescate, llevándose a toda carrera un enorme batazo de Brown —conectado con dos bases y dos outs— que parecía destinado a convertirse en home run.

El único cuadrangular de la tarde lo dió el diminuto Bejerano en el segundo inning. El score estaba en esos momentos 5 por 1, a favor del Almendares, y nadie parecía esperar batazo tan excitante estando el pequeño chamaco al bat. Pero, Bejerano le cogió la bola buena a Brown y la hizo viajar hasta lo último del right field, cerca del reloj, para anotarse un precioso cuadrangular. La bola fué tan lejos que todavía estaba por los jardines cuando Bejerano se deslizó sobre el plate.

El rally victorioso de los azules tuvo vida, como dijimos, en el acto de apertura. Lo comenzó Abreu con una base por bolas. A continuación, Correa pegó un hit al right, y cuando Bejerano tocó la pelota para sacrificarse y tiraron tarde a tercera, todos los corredores fueron declarados safes.

En estas condiciones, Estalella produjo una línea de hit al center field que metió las carreras de Abreu y Correa. Y Linares siguió con otro single que metió a Bejerano. Aquí Salazar tiró malamente a home tratando de impedir la anotación de Bejerano y la bola fué hasta el banco de los jugadores para abrirle las puertas del plato al chamaco, a Estalella y al bateador, completndo la quinta anotación...

Después de eso, el agua estuvo a punto de volver a salirse de su cauce, pero afortunadamente para el Santa Clara, no hubo ninguna desgracia que lamentar.

Heredia recibió la base. Fernández fué ponchado. Pero, Gilberto Torres recibió otro boleto y cuando Monteagudo se sacrificó, los corredores adelantaron. Abreu recibió otra base y las almohadillas se llenaron, pero, Correa elevó un foul por primera y completó el tercer out.

Al completarse el quinto inning se anunció por los amplificadores que el próximo programa se dará mañana sábado, comprendiendo un header entre el Marianao y el Almendares.

ALMENDARES

	V.	C.	H.	O.	A.	E.
J. Abreu, 2b.	3	1	0	2	4	3
F. Correa, ss.	5	1	1	4	4	0
A. Bejerano, lf.	1	2	1	2	0	0
R. Estalella lf. 4	1	1	1	2	0	0
R. Linares cf.	5	1	2	5	0	1
R. Heredia 3b.	3	0	0	1	1	0
J. M. Fernández c.	4	0	0	3	1	0
G. Torres 1b.	3	0	0	8	0	0
E. Monteagudo 3b.	1	0	0	0	0	0
L. Tiant p.	1	0	0	0	2	0
Totales	30	6	5	27	10	4

SANTA CLARA

	V.	C.	H.	O.	A.	E.
L. Salazar, cf., rf.	4	1	1	0	0	1
H. Martínez, 2b., 1b	4	0	0	0	5	0
S. Bankhead, ss.	5	1	0	5	4	1
S. Amaro, 1b.	4	1	2	10	0	0
W. Perkins, c.	3	0	1	6	1	0
L. Roque, lf.	3	0	1	1	0	0
A. Oms, rf., cf.	3	1	2	1	0	0
A. Rodríguez, 3b.	3	0	0	2	1	0
R. Brown, p.	4	0	0	0	2	0
A. Castaños, rf.	1	0	0	2	0	0
Totales	34	4	7	27	13	2

ANOTACION POR ENTRADAS

Almendares	510 000 000—6
Santa Clara	111 100 000—4

SUMARIO

Carreras empujadas: Amaro 2, Estalella, Linares, Bejerano, Salazar Oms. Two base hits: Oms Perkins. Home runs: Bejerano. Sacrifice hits: Monteagudo, Bejerano. Bases robadas: Salazar. Double plays: Martínez a Bankhead a Amaro; Correa a Abreu a Torres. Struck outs: Monteagudo 0, R. Brown 3, L. Tiant 1. Bases por bolas: Monteagudo 1, R. Brown 9, L. Tiant 3. Dead balls: Tiant a Roque. Passed balls: Fernández. Tiempo: Dos horas. Umpires: Maesty (home), Magriñat (bases). Anotador: Julio Fránquiz. Observaciones: Hith a Monteagudo: 3 en 2 y un tercio innings y 11 veces al bate. Ganó Tiant.

TOPICOS FUTBOLISTICOS

—México se ha retirado del Campeonato de la Copa del Mundo.
—Todos los años se jugará un torneo de jugadores juveniles.
—Jorge Dávila, debutará el domingo con el Centro Gallego.

Por «PETER»

Ayer visitamos en sus oficinas de la Manzana de Gómez a Mr. William A. Campbell, representante de la Federación Internacional de Futbol Asociación. Acaba de llegar de México, a donde fué a tratar con las altas autoridades balompédicas de ese país sobre el Campeonato del Mundo. Queríamos saber el resultado de sus gestiones, y buscando la noticia que ofrecer a los lectores, importunamos al hombre que, sin ser nativo, ha hecho por el deporte inglés más que ningún cubano en nuestro país. Mr. Campbell viene luchando por nuestro balompié desde que éste se practicaba en «La Bien Aparecida».

Después de hablar con Mr. Campbell, y para acabar pronto, diremos a nuestros lectores, que México no competirá en las eliminaciones por el Campeonato de la Copa del Mundo. Y esta decisión fué adoptada por las autoridades futbolísticas de Ciudad México, después que, con fecha doce de enero, habían firmado unas bases conjuntamente con el señor Campbell, por las que se disponían a venir a jugar a La Habana, y en unas condiciones económicas bastante aceptables. Pero cuando ya había todo esto andado, se enteraron los mexicanos que el vencedor de esta Zona tenía que vérselas en París con la Argentina, y esto, como es natural, les pareció mal, ya que otros países, con muchísimos menos esfuerzos, llegaban a París.

CUBA TENDRA QUE ELIMINARSE CON COSTA RICA

—Bueno, Mr. Campbell, y después de la retirada de los mexicanos, ¿cuál es la situación de Cuba en ese torneo mundial?

—Cuba tendrá ahora que contender con Costa Rica, y el vencedor de este match o serie, jugará con el triunfador de la Guayana Holandesa, El Salvador y Colombia.

Hasta aquí, la información que nos ofreció Mr. Campbell. Pero ahora preguntamos nosotros: ¿Qué se está haciendo para la celebración de ese partido? ¿Se jugará en uno de nuestros estadios cerveceros? ¿Tendrá lugar en La Sabana, San José de Costa Rica? Quisiéramos conocer la opinión de los señores de la Asociación de Foot Ball de la República de Cuba a este respecto. Ahora, decimos nosotros, es cuando hay que hacer algo, por lo menos, para demostrar que teníamos razón cuando protestamos porque no se incluyó a Cuba en el torneo balompédico de los IV Juegos Deportivos Centro Americanos.

MEXICO QUIERE ESTAR EN LA ZONA NORTEAMERICANA

Hablando de otros aspectos del deporte con Mr. Campbell, y a manera de información, nos dijo que México pretendía que en las próximas justas por la Copa del Mundo, se le incluyera en la Zona Norteamericana. Y sobre esto, nos dijo Campbell que los mexicanos tenían razón por sus condiciones geográficas. Es más, nos aseguró, que para el torneo de 1942, se incluirá en la Zona Norteamericana a México, Cuba y los Estados Unidos. Este último país, ya aceptó la proposición en principio, y no falta, para que sea definitiva, más que la aceptación de su Asamblea. La otra Zona, la de la América Central, estará integrada por El Salvador, Panamá, Colombia, Venezuela y Haití.

Además, nos informó Campbell que había presentado una proposición a la F. I. F. A. para que sean tres, en lugar de dos, los equipos de estos países que participen en los finales. Es decir, uno representando a la América Central, otro a la Zona Norteamericana, y un tercer team que será el ganador de una serie entre los subcampeones de ambas Zonas. Mr. Campbell tiene la impresión de que esa idea será aceptada.

TODOS LOS AÑOS HABRA UN CAMPEONATO JUVENIL

Otra noticia muy agradable nos ofreció Mr. Campbell, y la cual ha de ser bien recibida por los dirigentes de los equipos juveniles. Nos dijo Campbell que ha acordado con las autoridaes mexicanas celebrar una serie anual de futbol entre equipos juveniles de México y Cuba. Y para ese torneo, Mr. Campbell donará una copa, con el nombre de «Ricardo Zamora», que ha sido el jugador de futbol más popular del mundo entero. En ese torneo, nos dijo el rubio escocés, no podrán participar los jugadores que durante el año hayan sido expulsados del juego. Una condición con la cual se busca como es fácil de comprender, que esos atletas que comienzan aprender a ser disciplinados. Y los trabajos de esta serie ya los tiene bien estudiados, pues espera que el primer juego se celebrará en La Habana, el día 12 de octubre, Día de la Raza. Esta serie de balompié, nos dijo Mr. Campbell, no puede hacerse con carácter especulativo, y si alguna ganancia se obtiene en ella, será destinada a un asilo benéfico.

Es una idea muy simpática, y si, como esperamos, es del agrado de los juveniles de Cuba, sus dirigentes deben ponerse al habla con Mr. Campbell, que él nos ha autorizado para que, en su nombre y por conducto de las páginas deportivas de DIARIO DE LA MARINA, hagamos la invitación a los dirigentes de la Liga Intercolegial, así como también a los que dirigen el torneo juvenil que se está celebrando bajo los auspicios del Departamento de Educación Física y Deportes, del Ayuntamiento de La Habana.

ASTURIANOS Y GALLEGOS EN EL PRIMER PARTIDO

Se celebrará el domingo la inauguración del Campeonato Regional de 1938, justa para la cual lucen con grandes esperanzas de triunfo los **alacranes** del Deportivo Centro Gallego, Campeones Nacionales, y los **toros** de la Juventud Asturiana, Subcampeones de la justa pasada. Contenderán también los **leones** del Iberia y los **tigres** del Hispano, pero a juzgar por lo que vimos en los últimos juegos de la serie contra los vascos, son los equipieres de los dos primeros teams citados los que nos lucen con más probabilidades de triunfo.

Y esos dos equipos, que son también los rivales de nuestras justas, serán los que jugarán el primer partido. Y como es natural, se están haciendo la mar de comentarios con respecto al probable vencedor. El team de los gallegos se presentará en una forma, que luce favorito. Además del conjunto poderoso que tiene, reforzará su línea de ataque con un jugador, procedente de Costa Rica. El debut de este **tico**, es el detalle de más trascendencia que puede hacerse del anuncio de ese primer choque de nuestro Campeonato. Por eso es que invitáramos a Jorge Dávila, que así se llama el nuevo jugador, a que viniera a charlar un rato con nosotros. Fué puntual a la cita, y vino acompañado del veterano Turco.

DEBUTARA EL DOMINGO EL NUEVO JUGADOR, DAVILA

Jorge Dávila, lector, tiene todas las apariencias de un muchacho bien. Parece buena persona. Hasta ahora, lo han sido todos los costarricenses que han estado en Cuba. Tiene 21 años de edad, y procede de las filas de «La Libertad», uno de los principales equipos de San José. Juega de interior, lo mismo en el ala izquierda que en la derecha, pero gusta de jugar más en la primera posición, que es su favorita. En junio de 1936 estuvo en Barcelona y jugó con el Deportivo Español, en compañía de Martorell, Pardo, Pérez, Manolín, Solé, Lecuona, Prats, Quesada, Espada y Bosch. Tomó parte en ocho partidos de Campeonato, y en algunos otros a beneficio de las milicias. En diciembre de ese mismo año, estalló la guerra en España, y regresó a Costa Rica, jugando nuevamente en «La Libertad», en donde presta sus servicios desde el año de 1934.

Dávila nos dijo que el futbol en Costa Rica ha evolucionado mucho. Espera que el team de su país gane el torneo en los IV Juegos Deportivos Centro Americanos. En ese certamen Costa Rica podrá presentar un formidable conjunto, ya que los dos Bolaños, que se encontraban en Chile, y los cinco equipieres ticos que estaban en México (Bonilla, Quesada, Goldoni, Butch y Hutt), reportaron a Costa Rica para integrar la Selección Nacional. Después de esta justa, nos dice Dávila, esos jugadores volverán a los teams en donde se encontraban jugando últimamente.

EL ESTADIO DE COSTA RICA SERA AGRANDADO

Nos dijo, además, que en el Estadio Nacional de San José se están haciendo grandes reformas. En sol se está terminando una gradería con capacidad para 8,000 aficionados. Y en proyecto hay también la construcción de otra gradería, en sombra, de cemento, pues la que había se quebró por no poder soportar las grandes concurrencias que acudieron a ver la final de 1936, entre Cartago y La Libertad, que fué una de las finales más reñidas que se recuerdan, pues después de tres empates consecutivos, ganó el team de Cartago por la mínima anotación. El Estadio Nacional de La Sabana, tendrá además una gran piscina y campos para basket ball y tennis.

Jorge Dávila ha practicado ya dos veces con el Deportivo Centro Gallego. Estuvo en el campo de entrenamiento el martes y ayer, jueves. Está encantado de La Habana y de pertenecer al equipo campeón, del que sabe que tiene estrellas como Benito, Bolillo y Chorens, entre otros. Espera echar raíces en Cuba, pues como ha terminado el bachillerato en Costa Rica, se prepara para hacer carrera en nuestra Universidad Nacional.

He aquí, a grandes rasgos, la personalidad del nuevo jugador del equipo campeón, que veremos el domingo en el Campo Cerveza Polar.

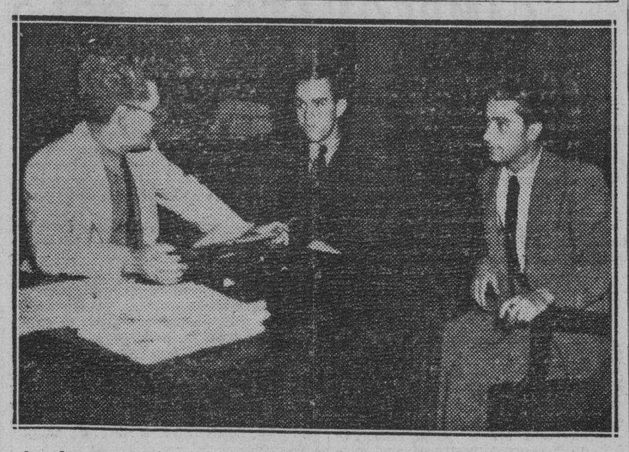

Anoche nos visitó el nuevo jugador del Deportivo Centro Gallego, Jorge Dávila, procedente de «La Libertad», de Costa Rica. En la foto aparece entre el veterano jugador «Turquito» y nuestro compañero «Peter». Dávila debutará el próximo domingo, en el primer match de Campeonato, jugando contra la Juventud Asturiana

DESIGNADOS CONSTANTE Y URIA PARA MEDIRSE CON AREITIO Y ANIBAL, HOY

Un partido de gran atracción. El joven atleta superará su actuación de la noche del debut. Un combate recio para el último turno. Grandes funciones próximas. Los pagos

Areitio vuelve hoy a la cancha. Tras la espléndida impresión que causó en la noche de su debut, es indudable que hoy volverá a colmarse el Habana Madrid para ver en acción a uno de los valores jóvenes más destacados del deporte vasco.

Su juego fácil, su estilo, su buen rebote, su valor para entrarle a las pelotas difíciles le ganaron muchos simpatizadores cuando apareció por primera vez en una cancha cubana y es innegable que hoy debe superar el esfuerzo del primer día, más familiarizado con el asfalto, más conocedor del estilo de juego de sus contrarios.

El partido que se le ha puesto no tiene nada de fácil, porque sus rivales, Constante y Uria, están en magnífica forma. Todo el mundo conoce las facultades que adornan al delantero azul de esta noche y es bien conocido también cómo Uria ha aumentado de juego, al punto que hoy en día resulta un problema difícil vencer al recio defensor de los cuadros graves.

Areitio tendrá en Aníbal un compañero trabajador y corajudo, que estará dispuesto en todos los momentos a complementar los esfuerzos de su compañero buscando para ambos una victoria notable. Y combinado así, el partido resultará altamente atractivo, ofreciendo las perspectivas de una batalla recia, interesantísima que mantendrá en alto la expectación de los fanáticos en todo su curso.

Montes menor ofrece una ventaja de medio cuadro a Pascau en el saque para el tercer partido de esta noche. Rementería acompañará al Guajirito, mientras el veterano Azpeitia, que jugó magistralmente frente a Areitio, el jueves, será auxiliar de Don Jesús. Considerando las excelentes condiciones en que se encuentran todos, no es aventurado predecir un combate de gran interés.

AMATEURS ACES por DAN

—Suspendido ayer el basket.
—Reguera, fué electo.
—En el Congreso de Panamá.

SPORTS AMATEURS EN COCKTAIL

La lluvia cortó ayer todas las actividades... Los colegiales no pudieron brindar su anunciada «Fiesta del Floor» en el piso de los Marqueses... Los equipos de baseball no pudieron practicar y los seniors de basket no pudieron realizar su anunciado entrenamiento... Los únicos que se salvaron fueron los atletas caribes de track y field, que estiraron los músculos a las órdenes de mister James Kendrigan y Sergio Macías... Próximamente se ofrecerá un gran meet de atletismo entre los estudiantes y Joaquín Cristófol anuncia que se romperán muchos records... Cristófol hablaba el otro día animado de las posibilidades de los Caribes en 1938, y dice que tan pronto retorne el ingeniero Rafael de J. Iglesias de Panamá se echarán esfuerzos para reanudar los antiguos y populares «Carnavales Atléticos» que organizaba la Universidad.

Hablando del Alma Máter, quizás a ustedes les guste saber que a Lombrosio González, delegado de football de los Caribes, no le parecieron muy buenos nuestros All-Star de la temporada... Parece que el hombre que popularizó el «Quien vive!» de los universitarios, prefería verse incluído en la selección... El campeonato interno de hand ball que había anunciado el Club Hispano se ha suspendido hasta que los basketbolistas terminen su campaña oficial, pero, la competencia del ADC y la YMCA continúa organizándose a todo vapor y sabemos que las inscripciones llueven como por encanto...

Enrique Nogueira, chairman de la Liga Nacional de Amateurs, que había permanecido varios días retirado a consecuencia de un ataque de grippe, está nuevamente en circulación y anuncia su marcha hacia Panamá para el martes próximo... Nogueira no quiere discutir «oficialmente»el problema de los players presentados por México a las Olimpíadas —hombres que todo el mundo considera profesionales— pero,a sus amigos les informa que Cuba tenía idea de retirarse del evento, si en Panamá declaraban aptos para competir a esos señores.

El Club Yara, por el cual siente y padece el venerable Chichí Córdova, anuncia prácticas para esta tarde en los terrenos del Vedado Tennis, y Chichí informa que jugarán un match de exhibición con cualquier oponente que se presente... July Sanguily, figura popular en el sector amateur, es el organizador de la partida de billar que se dará en el Casino Nacional entre Mundito Campanioni y Willie Hoppe, el famoso campeón americano... Mister Hoppe arribará a la ciudad mañana sábado por la mañana... El americano Zummy, que intenta nadar desde la Habana a Key West, es el mismo que trató de cubrir el año pasado el río Hudson, desde White Plains a Manhattan, fallando en el último tramo... El hombre no tiene piernas y se impulsa solamente con las manos!

Los jugadores del Club Atlético de Cuba —los de baseball— celebrarán mañana sábado una práctica calientita en los terrenos de «La Avellaneda»... Segundo García, el delegado del Club, tiene interés en que reporten todos los jugadores, en vista de que el domingo tienen un match anunciado en Cárdenas.. El Director del Colegio Champagnat de los Hermanos Maristas nos comunica en una atenta tarjeta que «Oscar Fornagueras no ha sido separado de la dirección deportiva del plantel, como se ha rumorado»... Y agrega: «Oscar está dedicado ahora a otros asuntos dentro del mismo colegio»... Una diferencia de diez minutos en la caída de la lluvia por el Vedado, en la noche del miércoles, impidió que el team de la Universidad le ganase por forfeited al Hispano el match de baseball que tenían anunciado... Justamente cuando el delegado caribe, «Tiburón» Morales, insistía ante el Presidente de la Federación por la declaratoria del forfeited y éste se disponía a concederla, cayó la lluvia y cortó todo intento de jugar...

Lo que más hace difícil la selección del manager de baseball de la Universidad es que los tres candidatos que se han presentado al puesto tienen méritos parecidos... El campeonato inter-facultades, dicho sea de paso, se iniciará probablemente para la semana que viene.

Manolo F. de la Reguera, querido compañero nuestro y representante del DIARIO DE LA MARINA en Panamá, acaba de ser electo primer vice-presidente del Congreso Periodístico que está efectuando en el Istmo de... Benedetti, de Panamá, fué electo presidente... El próximo domingo se ofrecerá el banquete de despedida a Gustavo Vollmer, en el Club Ferroviario... Alberto Collado nos dió ayer la noticia, asegurándonos que los «buenos pulgarcitos de todos los tiempos estarán reunidos para decirle adiós al notabilísimo campeón nacional de tennis!»... César Cano, de la Playa de Marianao, habla de celebrar este año otro gran campeonato de handball en el balneario, así como una interesante competencia de soft-ball en terrenos que se están terminando.

COMIENZA EL DIA 21 EL CAMPEONATO DE BASKET FEMENINO

El acuerdo de la Junta de Delegados en esta Asociación, el 3 de febrero, a las 6 de la tarde, es el siguiente:

Posponer el cierre de Convocatoria del Campeonato Nacional de Basketball Senior para el día 14 de febrero, a las 5 media, celebrándose dicho día la Junta de Delegados, comenzando el Campeonato el lunes 21 del propio mes. Clubs inscriptos en la Zona del Interior: «La Virgen Milagrosa». En la Zona de La Habana: Teléfonos, Cubanelco e Hippano.

F. SOTOLONGO.

venta Post-Balance

PARA UN BUEN COMIENZO DE AÑO VISTA UN NUEVO TRAJE.
HAGA LA MEJOR INVERSION APROVECHANDO

NUESTROS PRECIOS EXCEPCIONALES DE ENERO

El Gallo

UNA ORGANIZACION DE SASTRERIAS QUE ABARCA TODA LA REPUBLICA

EN LA HABANA:
MONTE 205-207-209
MANZANA DE GOMEZ
MONTE 269-271
BELASCOAIN Y S. MIGUEL

EN PROVINCIAS:
CIENFUEGOS: SAN FERNANDO 121
CAMAGUEY: MACEO 1
STGO. DE CUBA: E. PALMA BAJA 8

EL TAUMATURGO Y MAGUREGUI EN UNA ARRANCADA FINAL LES GANARON A ITUARTE Y SALAZAR

Los zagueros Ugartechea y Eugenio llegaron por la mañana de México y ensayaron por la tarde. Ituarte perdió, después de haber tenido dos veces ventajas en la cartonera. Pagos

Han de pasar algunos partidos para que Ituarte se asegure y juegue de acuerdo con su cartel y con lo que de él lógicamente esperan los fanáticos. Lo malo que tiene Ituarte en este momento en que marcha con lentitud al re-encanchamiento, es que le tire el golpe a la pelota con un valor temerario. Entra a lo suyo y a lo del compañero con una furia excesiva. Ayer jugó y perdió el estelar, en el que no mereció un lucimiento grande, pero se prodigó entrando a todo. Jugador goloso y valiente, cuando Ituarte no encuentra el ángulo y cuando la pizarra se le pierde de vista, ninguna ventaja en sus manos tiene duración, ni puede tener consistencia. Así esta contienda dió vueltas rápidas y las tantorreas blancas y las azules fueron cristalizando vertiginosamente, mientras los catedráticos se empeñaban en botar el dinero por el Sonámbulo de Motrico y Salazar, que fueron al cabo los perderores. A tantos iguales en el último tramo, se contaban paradas de veinte a trece.

De Ituarte tiene el aficionado cubano un recuerdo tan grato, dejó aquella temporada suya en el asfalto de Concordia una impresión de grandeza tan firme, que ahora, en un período de reconquista, es cosa muy natural que los fanáticos no le conciban sino en un plano de superioridad, al que el rematador famoso no podrá llegar en poco tiempo. El mismo partido de ayer es una prueba de lo que digo. No está bien puesto el Sonámbulo a los rebotes, no tiene todavía velocidad en la ejecución de las jugadas difíciles—tan abundantes en su escuela de jugador fino—y, en esas condiciones, anuncia casi todas las jugadas antes de practicarlas. Los remates incogibles que disparó ayer, fueron sobre encestes a pies firmes. Por lo demás, en la labor de Ituarte se ven destellos sueltos. Algunos costados de temple, entradas decididas que arrojaron un resultado positivo. Pero no liga, no sazona, no redondea, no persiste ninguna de sus exposiciones de superioridad.

Egozcue y Maguregui pelotearon palmo a palmo con Ituarte y Salazar en las tres decenas y aún en los momentos en que se quedaron atrás y el dinero se bote en contra de ellos, fueron importantísimos factores.

Ituarte hizo y deshizo. Armó y desarmó con urgencia intontenible. Salazar aguantó bastante y jugó más de lo que de él podía esperarse. Con el revés levantó y salvó tantos que parecían perdidos. En la última distancia hubo empates a 21, y 22 y por último en 26, quedándose un escalón más arriba el Divino Sonámbulo de Motrico y su compañero de infortunios. El milagrero de Santa María La Redonda y Roque Maguregui rodaron los últimos tantos con una velocidad desconcertante y que no dió tiempo para nada.

Ayer llegaron de México Ugartechea y Eugenio, dos zagueros que refuerzan el elenco del Frontón Jai Alai. Ensayaron por la tarde y hoy tirarán pelotas nuevamente. Ugartechea hacía alrededor de dos meses que no se ponía la cesta. Estos debuts no se harán esperar.

La Empresa del Frontón Jai Alai hace constar que las personas que posean tarjetas de abono, tendrán acceso a las canchas los días de gala, miércoles y sábados.

El sábado, Pistón contra un trío.

SECADES.

RESULTADO OFICIAL DE LA FUNCION CELEBRADA ANOCHE

PRIMER PARTIDO

	Tantos
Gutiérrez II y Gainza, blancos	16
Vallejo menor e Iturriaga, azules	25

PRIMERA QUINIELA

	Tantos	Pagos
1—Egozcue	1	$11 51
2—Salazar	1	12.66
3—Ituarte	4	4.36
4—Irigoyen III	1	7.45
5—Argárate	1	6.66
6—Ramos	6	2.01

Ganador: RAMOS. Pagó a:

2.01

SEGUNDO PARTIDO

	Tantos
Egozcue y Maguregui, blancos	30
Ituarte y Salazar, azules	27

Ganadores: BLANCOS.

SEGUNDA QUINIELA

	Tantos	Pagos
1—Malluqiza	2	$ 4.91
2—Alvarez	1	6.04
3—Labat menor	5	3.49
4—Creus	3	9.25
5—Emilio	6	3.34
6—La Paz	0	8.73

Ganador: EMILIO. Pagó a:

3.34

TERCER PARTIDO

	Tantos
Emilio y Malluquiza, blancos	30
Labat menor y Alvarez, azules	27

Ganadores: BLANCOS.

PROGRAMA OFICIAL PARA LA FUNCION QUE SE CELEBRARA ESTA NOCHE

(A LAS 8 Y MEDIA)

PRIMER PARTIDO, A 25 TANTOS: Martín y Hugues, blancos, contra Millán y Escarza, azules. A sacar ambos del cuadro 9 y medio, con ocho pelotas finas.

PRIMERA QUINIELA, A 6 TANTOS: Irigoyen, Celaya, Ramos, Astigarraga Uriona y Argárate.

SEGUNDO PARTIDO, A 30 TANTOS: Irigoyen y Uriona, blancos, contra Ramos y Celaya, azules. A sacar los primeros del cuadro 9 medio y los segundos del cuadro 10, con ocho pelotas finas.

SEGUNDA QUINIELA, A 6 TANTOS: Morales, Salsamendi, Basabe, Arrondo, Mugica y Ochoa.

TERCER PARTIDO, A 30 TANTOS: Morales y Mugica, blancos, contra Salsamendi y Basabe, azules. A sacar ambos del cuadro 10, con ocho pelotas finas.

Gordon Addington

PROGRAMA OFICIAL PARA LA ESTA NOCHE EN HABANA MADRID

(A LAS 8 Y MEDIA)

PRIMER PARTIDO, A 25 TANTOS: Posada y Vales, blancos, contra Torres y Manelo, azules. A sacar los primeros del cuadro 14 y los segundos del cuadro 14 y medio.

PRIMERA QUINIELA, A 6 TANTOS: Posada, Vales, Torres, Uria, Rementería y Salvador.

SEGUNDO PARTIDO, A 30 TANTOS: Areitio y Aníbal, blancos, contra Constante y Uria, azules. A sacar ambos del cuadro 14 y medio.

SEGUNDA QUINIELA, A 6 TANTOS: Areitio, Aníbal, Constante, Montes menor, Pascau y Azpeitia.

TERCER PARTIDO, A 30 TANTOS: Montes menor y Rementería, blancos, contra Pascau y Azpeitia, azules. A sacar los primeros del cuadro 14 y medio y los segundos del cuadro 14.

NOTA: MAÑANA SABADO Y EL DOMINGO, dos grandes funciones corridas.

(Más SPORTS en la página 18)

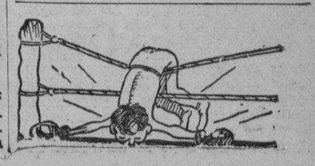

M.E.C.D. 2016

LLEGARON EN EL "VERAGUA" LOS 21 NAUFRAGOS DEL VAPOR "NEWTON" QUE VARO FRENTE A NICARAGUA

SE CELEBRARA NUEVAMENTE EL JUICIO CONTRA LA MADRE QUE ESTRANGULO A SU HIJITA

EL TRIBUNAL SUPREMO CASO LA SENTENCIA ESTIMANDO LA PRUEBA PERICIAL DEFICIENTE

Blaza Torres se encontraba recluída en el Hospital de Santiago de Cuba, al cometer el delito. La Audiencia de Oriente la condenó a pena de muerte, creyéndola culpable

La Sala de lo Criminal del Tribunal Supremo ha dictado una importante sentencia por la que, de acuerdo con la tésis sostenida en el acto de la vista del recurso tanto por el entonces Abogado Fiscal doctor Joaquín Ochotorena —actualmente Magistrado de la Sala de lo Criminal del más alto Tribunal— y el Abogado de Oficio doctor José de J. Portela, declara con lugar dicho recurso de casación, admitido de derecho a favor de la reo Blasa Torres Bueno, que fué condenada a la pena de muerte por la Audiencia de Oriente como autora del parricidio de su hijita recién nacida. La sentencia de la Audiencia oriental comportaba un voto particular de uno de los Magistrados, de acuerdo con la tesis del recurso y es anulada por quebrantamiento de forma en la manera de practicarse la prueba pericial, —ya que de todo el proceso se desprende perfectamente que la procesada obró en estado de enajenación mental; la Sala dispone que se devuelvan las actuaciones al Tribunal sentenciador para que reponiendolas al estado en que se hallaban cuando se cometió el quebrantamiento se sustancie y termine con arreglo a derecho.

Declaró probado la Sala sentenciadora que en la noche del 27 de abril del pasado año, llegó al Hospital Civil de Santiago de Cuba la procesada Blasa Torres Bueno con su niña que había nacido poco antes. Después de atendidas madre e hija, fueron internadas en la Sala de Maternidad. Ya entrada la noche, ignorándose qué motivos la impulsaron la procesada extranguló con sus propias manos a la criatura, teniéndola debajo de la sábana que a ambas cubría. La niña al sentir en el cuello la presión de las manos, prorrumpió en sollozos y, al intensificarse la presión, en un chillido desgarrador, que llamó la atención de cuantos se encontraban en la Sala sumida en el silencio hasta aquel momento, acudiendo la enfermera de guardia y descubriendo la consumación del parricidio, pues la niña ya había dejado de existir.

La Audiencia calificó el hecho de parricidio con la agravante de alevosía, imponiéndose la última pena a Blasa, sentencia que ha sido anulada por el Tribunal Supremo, como ya decimos.

Suspendido el juicio contra Mario Vidal por asesinato

Por no haberse podido integrar tribunal de cinco Magistrados, suspendió ayer la Sala Primera de lo Criminal el juicio contra Mario Vidal por la muerte de Victoriano Hernández Mesa, en Regla, calificado de asesinato por el Fiscal, el cual interesa para el procesado pena de muerte.

La Judicatura y el Foro y el homenaje a la memoria del doctor Ricardo Dolz

Tanto en la Judicatura como en el Foro existe verdadero interés en asistir a la sesión solemne que, en memoria del doctor Ricardo Dolz y Arango se celebrará mañana, día 5, a las cinco y media de la tarde en la Universidad de la Habana, de cuyo alto centro docente fué el extinto Decano y Profesor de la Facultad de Derecho.

Se han dado cita para tan relevante homenaje todo el Poder Judicial y el Ministerio Fiscal, los letrados de la Habana y del interior de la República, así como el Colegio de Abogados, el Instituto de Reformas Sociales y Previsión Social y cuantas asociaciones y organismos están vinculados a las justas del Derecho.

El elogio del ilustre maestro desaparecido estará a cargo del doctor Pedro Cué Abreu, Profesor Titular de Derecho Procesal de la Universidad, cuyos catedráticos y alumnos acudirán en pleno.

CRONICA CATOLICA

ACTOS CATOLICOS QUE SE ANUNCIAN PARA MAÑANA EN LAS DIVERSAS IGLESIAS

En la iglesia de la Merced

A las ocho y treinta de la mañana, misa rezada, Santo Rosario y ejercicio de la novena a Nuestra Señora de Lourdes.

A las cinco y treinta de la tarde, exposición de S. D. M., ejercicio de la novena a Nuestra Señora de Lourdes, Hora Santa, que todos los sábados se celebra implorando la paz para España por intercesión de Nuestra Señora de la Merced, Redentora de Cautivos, bendición y reserva.

En la iglesia del Carmen

A las seis de la mañana, misa a Nuestra Señora del Carmen.

A las cinco de la tarde, Rosario, salve popular carmelitana.

El Jubileo Circular

En la iglesia del Colegio de las Madres Ursulinas.

La exposición después de la última misa, que en esta iglesia se celebre.

A las cinco d ela tarde, Rosario, visita a Jesús Sacramentado, bendición y reserva.

En los demás templos

Santo Rosario, lectura espiritual, visita a Jesús en el Sacramento del altar y salve cantada.

Toma de posesión de Canónigos.

Debido al inesperado fallecimiento del venerable Cura Párroco de Bejucal, R. P. Joaquín Trías, se aplazó para hoy a las nueve de la mañana la toma de posesión de los Canónigos recientemente nombrados.

El P. Trías había salido el sábado anterior de ejercicios pasando a su Parroquia donde sintiéndose indispuesto, fué llevado a la Quinta de Dependientes donde falleció víctima de un ataque cardíaco. Era natural de Cataluña, pero cubano de corazón En esta Diócesis de la Habana, ejerció diferentes cargos parroquiales, siendo muy estimado por su sencillez

Entregó su alma al Señor el pasado miércoles, siendo sepultado en el Panteón de la Liga Sacerdotal de Cuba, ayer jueves tres del actual.

Descanse en la paz del Señor el bondadoso sacerdote, P. Joaquín Trías.

FUERON MAGNIFICAS LAS FIESTAS DEL NIÑO JESUS DE PRAGA, CELEBRADAS EN LA IGLESIA DEL CARMEN, EN LAS QUE SE INCLUYO LA COMUNION DE CUATRO MIL NIÑOS

El mes. Solemnísimo novenario. Grandioso Triduo. Primera comunión de 450 niños. Fiesta onomástica y comunión de cuatro mil niños. Grandiosa procesión

Con grandiosa suntuosidad se han celebrado en la iglesia parroquial de Nuestra Señora del Carmen, las fiestas anuales al Niño Jesus de Praga por la Venerable Comunidad de Padres Carmelitas de la Habana y su Archicofradía en la triple división de Caballeros, Señoras y Niños.

Se ajustaron al siguiente programa:

MES AL NIÑO JESUS DE PRAGA: Durante los 19 días del mes de enero se celebraron los piadosos ejercicios del expresado mes, al Niño Jesús de Praga, consagrado.

Estos ejercicios tenían lugar a las cinco y treinta de la tarde con el rezo del Santo Rosario, ejercicio correspondiente, a cada uno de los mencionados días y cánticos por los niños y niñas, que concurren a los Catecismo del Barrio de Zaido, Colegio de la Inmaculada y Central.

El primero, lo dirige en el barrio de Zaldo de la parroquia del Carmen el Fr. Feliciano del Nombre de Jesús, O. C. D., siendo catequistas de los niños, Hermanos de la Academia de la Salle, a quienes ayudan alumnos de la misma, que pertenecen a la Sección Catequística de la Academia. Estos catequistas son reclutados entre los alumnos que voluntariamente desean consagrarse a la Obra de Misericordia de enseñar al que lo ha menester. Reciben una adecuada preparación de sus Profesores.

De las niñas de Zaldo son Catequistas las fervorosas Hijas de María y Santa Teresa de Jesús. Estas Hijas de María, recibieron cursos completos de enseñanza superior y metodología catequística del Padre Rafael, Prior y Párroco del Carmen, en la escuela catequística que el mismo dirige.

El Catecismo del colegio La Inmaculada, que pertenece a la parroquia del Carmen, está dirigido por el P. Fray Domingo del Santísimo Sacramento y Sor Mercedes, la Directora de la Escuela parroquial diurna, que para varones sostiene la parroquia.

Son catequísticas Hijas de la Caridad, profesoras del famoso plantel y alumnas graduadas del maestras catequísticas en la Normal, que para formación científico-religiosa tiene establecida el gran colegio La Inmaculada, con tal plausible fin hace ya varios años.

El Catecismo Central, así llamado por hallarse instalado en la iglesia y convento del Carmen, en cuyos sótanos posee edificio apropiado con capilla y salón de actos.

Son directores, los Padres Fray Rafael de Jesús y Fray Fernando de Santa Teresa, O. C. D. Son catequistas señoras y señoritas, Caballeros y jóvenes de las Asociaciones del Niño Jesús de Praga.

Estos catequistas, tienen todos los sábados media hora de clase en la cual se les explica la Metodología más apropiada que deben emplear en sus respectivas clases.

Estas clases las da el P. Rafael, Prior y Párroco.

Estos alumnos de la Catequesis con los de la Escuela Parroquial diurna, tuvieron a su cargo la parte musical de los ejercicios del mes del Niño de Praga, bajo la dirección de los Padres Eugenio de San José y Domingo del Santísimo Sacramento, O. C. D.

El canto popular de los niños resultaba altamente conmovedor.

Después de los cultos mensuales se retiraban aquellos millares de niños, excepto 450, que pasaban al local escolar a recibir clase especial en preparación para su primera comunión.

SOLEMNE NOVENARIO: El día 20 del mes sustituyó el solemne novenario al ejercicio de mes con el siguiente orden de cultos:

A las ocho y treinta de la mañana misa solemne de ministros, oficiando el R. P. Fray Juan Troncoso de la Virgen del Carmen, asistido en turnos sucesivos por los diferentes Padres de la Comunidad Carmelitana de la Habana. Después de la misa, ejercicio de la novena.

A las cinco y treinta de la tarde Santo Rosario, ejercicio de la novena y cánticos, los seis primeros días de la misma. Los días 26, 27 y 29 de enero, últimos de la novena se celebraron a manera de grandioso triduo con exposición del Santísimo y sermón. Estos estuvieron a cargo de los Padres Domingo del Santísimo Sacramento, Feliciano del Nombre de Jesús y Fernando de Santa Teresa O. C. D.

Fueron notabilísimas piezas de oratoria sagrada en la cual probaron con toda evidencia la absoluta necesidad de educar a los niños cristianamente, si se quiere, no solamente salvar la sociedad, sino preparar sanamente los fundamentos, que ha de sostener la venidera, haciéndola progresar en el camino de la Virtud y de la Ciencia saturada de espíritu cristiano, para que ascienda a Dios, que es principio y fuente de toda santidad y de toda sabiduría.

Los jóvenes carmelitas se esforzaron por llevar a los Padres, Maestros y directores sociales, la absoluta necesidad que tienen de apartar al niño de la corrupción social conservándoles sanos de cuerpo y puros de alma para que renazca para la sociedad, la fraternidad de los hermanos en Cristo, que después de amarle, y amarse mutuamente en la tierra, le glorifiquen y gocen de su gloria en el cielo.

Fueron muy elogiados sus bellísimos sermones.

La parte musical del novenario y su triduo, la interpretaron las siguientes entidades: Colegio Parroquial, coro de señoritas de la parroquia, Colegio La Inmaculada, colegio Nuestra Señora de Lourdes, colegio de las Madres Oblatas de la Divina Providencia, Coro de tiples de la Parroquia, Colegio de la Madre Hurtado, Scola Cantorum del Seminario y coro del Colegio de la Parroquia.

La parte de órgano a cargo del Padre Eugenio de San José, O. C. D organista parroquial.

Fué ejecutada de manera brillantísima.

DIA DEL SACERDOCIO: El día 27, octavo de la novena se consagró a pedir de una manera especial al Milagroso Niño Jesús de Praga por la prosperidad de la iglesia y vocaciones sacerdotales de Cuba.

Encontrándose enfermo de grippe, Monseñor Guillermo González Arocha, rector del Seminario Conciliar de San Carlos y San Ambrosio, le sustituyó en la celebración de la misa, el profesor doctor Alfredo Llaguno a quien asistieron el profesor M. en Artes, Agustín López y el inspector Pbro. Benigno González, y alumnos del Seminario en concepto de acólitos.

La parte musical la desempeñó con gran arte la Scola Cantorum, bajo la dirección de su director, el celebrado cantante, Pbro José Larrea.

Fué un aporte piadoso y de gran valor a la Obra de las Vocaciones sacerdotales, pues como dice Santa Teresa, «la Oración todo lo alcanza».

DIA DE LA PRIMERA COMUNION: El sábado 29 de enero, bien puede ser designado con el «Día magnífico» de la primera comunión en la Parroquia del Carmen.

Cuatrocientos cincuenta niños y niñas de los Catecismos de Zaldo la Inmaculada y Central, recibieron por primera vez la Sagrada Comunión.

Fué un acto tan sublime, que no hay palabras para describirlo, pues estos celestiales actos solamente los Angeles serían capaces de hacerlos.

Anotaremos meramente sus principales fases: La solemne entrada a los acordes de una gran marcha triunfal en el templo. Niños y niñas iban vestidos de blanco, conforme a la costumbre.

Toda la vestimenta y sus accesorios, de velas, lazos, coronas, etc., fueron costeados por el ropero del Niño Jesús de Praga.

Llevó a cabo una grandiosa obra de caridad en favor de tantos pobrecitos niños y niñas.

Se siguió el magnífico ceremonial de Pío X. En el cual tomaron parte los Padres Rafael de Jesús, revestido de Capa pluvial, Domingo y Fernando, O. C. D.

Después de cantado el Veni Creator Spiritus, el celebrante tomando puesto al lado de la Epístola, le son presentados los niños por el Padre Domingo que actúa de Ceremoniero.

Después renuevan las Promesas del Bautismo, recitan el Credo como profesión de su fe católica, en la cual protestan querer vivir y morir.

Examinados en los principales Misterios de la Fe católica, el celebrante les declara dignos de comulgar y después de bendecirlos, celebra la Santa Misa, en la cual les distribuye la Sagrada Comunión resultando un acto de magnificencia incomparable, que presenció emocionado un numeroso público, mucho del cual comulgó en el altar del Niño Jesús de Praga, mientras los de Primera Comunión lo hacían en el altar mayor. Este y su nave central, aparecían tapizados de blanco.

Los fervorines de preparación y acción de gracias los dirigió el P. Fray Fernando de Santa Teresa, C. D.

La parte musical estuvo a cargo del coro del catecismo central y el de tiples de la parroquia, que interpretaron bellísimos motetes.

Se concluyó con la despedida Popular al amadísimo Niño de Praga.

Pasaron a los patios de la Escuela parroquial, donde los señores Suárez y García dueños del café «Nuestra Señora del Carmen» les sirvieron por encargo del ropero Niño Jesús de Praga, un rico desayuno.

Hubo unánimes vivas al Párroco Padre Rafael y a sus colaboradores que dieron henchidos de entusiasmo y gratitud, y aplausos del público, que altamente conmovido presenciaba este magnífico espectáculo.

A las cinco y treinta de la tarde coronaron el «Día de la primera comunión», celebrando la magnífica fiesta de la Perseverencia en la cual cantaron los niños, cual los ángeles, los vibrantes himnos de la Fe. Después ofrendaron sus velas y flores a la virgen del Carmen, cuyo Santo Escapulario se les impuso y escucharon una conmovedora arenga los niños, del P. Rafael de Jesús, y los mayores, otra formidable en el cual les pidió laborasen intensamente por conservar a sus hijos, en la virtud para su bienestar temporal y eterno, pues los hijos que no aman a Dios, no aman a sus Padres los cuales serán severamente juzgados por Dios, si no han llevado a cabo cuanto hayan podido hacer por sus hijos en orden a su eterna salvación.

Y el juicio de Dios, será severísimo, si malvados los apartan de Dios, como hizo un padre que encerró a su hija para que no fuera a hacer la primera comunión, lo cual ella deseaba ardientemente.

Con cánticos alusivos al acto se concluyó el «Día de la primera comunión» en la parroquia del Carmen

EL DIA DEL NIÑO EN LA PARROQUIA: El domingo treinta de enero se celebró la fiesta anual en honor del Niño Jesús de Praga.

Dió comienzo con la Comunión de cuatro mil niños de ambos sexos.. Acto Eucarístico, el más grandioso hasta ahora, después del que presenció la Habana el primer día del Congreso Catequístico, que presidió el Excmo. Señor Arzobispo Monseñor Ruiz, el cual salió altamente complacido después de haber dirigido los fervorines de preparación y acción de gracias, lleno de fervoroso entusiasmo,

En la iglesia tomaron asiento todos los colegios Católicos de la Parroquia, celebrando para ellos la misa Monseñor Manuel Arteaga y Betancourt, Provisor y Vicario General de la Archidiócesis, quien felicitó al Padre Rafael por la celebración del Día Eucarístico del Niño en la Parroquia del Carmen.

Le ayudaron tres sacerdotes a dar la Sagrada Comunión, figurando entre ellos el Ilustre Superior de los Padres Pasionistas de la Víbora, Padre Caudio de la Fuente, C. P.

Los niños de las Catequesis se situaron en su capilla de los bajos del Convento donde celebró la misa, y dió la Comunión, el R. P. Lorenzo Guerra, Superior de los Padres Pasionistas de Luyanó.

Los fieles ocuparon los patios del Convento conjuntamente con los cofrades del Niño Jesús de Praga, celebrando la misa y distribuyendo la Sagrada Comunión el M. I. Canónigo. Pbro, Arcadio Marinas.

A estos tres lugares llega la augusta palabra del Prelado de la Archidiócesis, llevada desde el altar mayor por potentes altavoces hasta estos lugares.

El Padre Rafael puede sentirse satisfecho por el doble éxito alcanzado con la primera comunión y la comunión general del «Día Eucarístico del Niño» en la parroquia del Carmen

A cada niño se entregó su desayuno Todo ordenado y majestuoso.

LA FIESTA: La magna fiesta del Niño Jesús de Praga, resultó suntuosísima contribuyendo a ello el adorno del templo, costeado por la señora Clarita del Valle, la palabra grandilocuente del P. Rafael, que rayó a incomensurable altura, y las notas armoniosas de la música, magistralmente interpretada por la Scola Cantorum de la Academia de la Salle de la Habana, que tuvo a su cargo la parte musical, tanto en la misa mayor como en la de comunión, interpretándola magistralmente, alcanzando múltiples elogios.

Asistió un concurso extraordinario de fieles.

Por la tarde a las cuatro y treinta después de rezado el Rosario del Niño Jesús de Praga, volvió a predicar el Padre Rafael haciendo un soberbio resumen de los sermones y actos celebrados en todo el mes, expresando su gratitud a cuantos le habían ayudado en estas fiestas.

Después defendió al niño en su derecho de conocer y adorar a Dios en esta vida, para después gozarle eternamente en el cielo, condenando enérgicamente a cuantos desposeen al niño de su herencia celestial.

Siguió al sermón, magnífica procesión en la que tomaron parte, millares de niños y centenares de personas mayores.

Muy hermosa la carroza en que iba colocado el Niño Jesús de Praga.

Recogida esta benditísima procesión, se rifó entre los niños asistentes un corderito regalo de la señora Aguilera, viuda de Armenteros, saliendo premiado el número 13.040, que poseía la niña Josefa Castelar.

Entre los asociados, se rifó una preciosa imagen del Niño de Praga, regalo de la Asociación, correspondiendo al joven Faustino Prado.

Con el Himno Popular al Niño Jesús de Praga, terminaron tan magnificas fiestas al Niño Jesús de Praga.

Entre los donativos al Niño Jesús de Praga, merece consignarse el de cuatro Angeles que para el altar del Niño de Praga, regaló la presidenta de la Cofradía del Niño de Praga, señora Camila Chávez, viuda de Lombillo.

Son muy artísticos.

¡Honor y Gloria al Niño Jesús de Praga, al que la Habana, ha demostrado amar y adorar.

GABRIEL BLANCO

SPORTS --- MAS SPORTS

LISTOS LOS HEATS DE LAS COMPETENCIAS DE TRACK DE LOS JUEGOS OLIMPICOS

Los atletas cubanos han caído en buenos heats, existiendo buen chance de que vayan a los finales fácil. Acostica es el único que tiene que derrotar a fuerte oposición

(ESPECIAL PARA EL «DIARIO DE LA MARINA)

PANAMA, febrero 3. (AP).—Hoy se efectuó aquí el sorteo para las eliminaciones de las competencias de campo y pista que se iniciarán el próximo domingo como parte principal de los IV Juegos Deportivos Centroamericanos, obteniendo el siguiente resultado:

Cien metros: Lamberto González, México; Gilberto Campbell, Panamá; José Zambrana, Columbia; Harrison Owen, Nicaragua; José Acosta, Cuba; Rubén Malave, Puerto Rico. **Segundo heat:** Alvaro Bermúdez, Colombia; Jacinto Ortiz, Cuba; Rodolfo Suárez, Salvador; Jennings Blacket, Panamá; H. Mac Donald, Jamaica; Luis Medina, Venezuela. **Tercero:** Rodolfo Vivas, Nicaragua; Oscar Ambrogi, Salvador; Conrado Rodríguez, Cuba; Eladio Villodas, Puerto Rico; Salvador Carpinteyro, México. **Cuarto:** Gaspar Vázquez, Puerto Rico; Hernand Ettedgui, Venezuela; As Brown, Jamaica; Armando Treviño, México; Jorge Murcia, Salvador. **Quinto:** A. W. Jones, Jamaica; Carlos Gaspari, Venezuela; Rafael Cotes, Colombia; Otto Rodríguez, Nicaragua; Carlos Belizario, Panamá. Los tres primeros del primer y segundo heats, y los dos primeros de los tres últimos, clasificarán para los semifinales. **Cuatrocientos metros vallas, Primer heat:** Evelio Espinosa, Cuba; Salvador Torres, Puerto Rico; H. R. March, Jamaica; Clarence Scott, Panamá. **Segundo:** Jorge Burnett, Panamá; Mario Nuncio, México; Lázaro Hernández, Cuba; J. M. Cora, Puerto Rico; A. S. ¿int, Jamaica. **Tercero:** H. K. Davidson, Jamaica; Enrique Sánchez, México; Gilberto González, Puerto Rico; Oscar Mataran, Cuba; Wesley Vaanns, Panamá. **Ochocientos metros, primer heat:** B. Rodríguez, Costarica; Pedro Sarria, Cuba; J. G. Gómez, Colombia; Marcelo Estrada, Salvador; P. Zúñiga, México; Bernardo Guerrero, Panamá: A. S. Wint, Jamaica; M. Suazo, Nicaragua; Luis García, Puerto Rico. **Segundo:** Abritton, Nicaragua; G. B. Grant, Jamaica; León Marie, Venezuela; Emilio Torres, Colombia; Gerardo Casanova, Cuba; Luis Sambolin, Puerto Rico; Roberto Madrid, México; J. Flemings, Panamá. **Tercero:** J. Martínez, Puerto Rico; Sedgardo, Panamá; F. L. Gutiérrez, Salvador; Alfredo Mariscal, de México; TKW, Jamaica, G. Cardozo, Nicaragua; Alfonso Mujica, Venezuela; McRuell, Cuba. Los tres primeros de cada heat califican para los finales. **Cien metros** (damas), **primer heat:** Hilda Villaverde, Panamá; J. Clark, Jamaica; Zenaida Castro, Cuba; C. Pena, México; M. López, Salvador. **Segundo:** J. Martínez, Puerto Rico; M. G. Sevilla, México; G. Messans Jamaica; Adela Montilla, Panamá; Carmen Ortega, Cuba. **Tercero:** Marta Velasco, Cuba; Nola Torne, Panamá; Mejasso, México; R. Sanders, Jamaica. En los diez mil metros participarán 22 corredores.

Cuba vence en Ajedrez.

PANAMA, febrero 3. (AP.)—Cuba venció al equipo de Ajedrez de Panamá en las cuatro partidas que se efectuaron, demostrando gran habilidad en los tableros. La representación de Puerto Rico venció a Costa Rica en dos partidas, entablando la tercera y sufrió una derrota. Ahora Cuba marcha al frente en Ajedrez.

El Congreso acordó constituir la Confederación Panamericana de Ajedrez, señalando como sede la Habana para los próximos cuatro años.

Ceballos es referee.

PANAMA, febrero 3. (AP.)—José Martínez Ceballos, de México, fué nombrado referee oficial de las competencias de atletismo de las IV Olimpiadas en el mitin celebrado hoy. Ceballos fué el referee de los Terceros Juegos.

Reguera, Vicepresidente

PANAMA, febrero 3. (AP.)—Hoy inauguró sus sesiones el primer Congreso de redactores deportivos centroamericanos, asistiendo un total de ochenta delegados que representaron a trece naciones. Arturo Benedetti, de Panamá, fué elegido presidente, con Manuel Fernández de la Reguera, de la Habana, como primer vicepresidente. Pablo Yanes, de México, fué el segundo vicepresidente, seguido de Acevedo, de Panamá.

Los delegados manifestaron sus deseos de laborar por la mayor vinculación de la crónica deportiva de los países representados en las competencias, anunciándose sesiones para el viernes.

GALLOS por SILEPER

Las peleas de ayer en la encerrona del «Club Gallístico». Un cenizo de don Manuel Mesa, a punto de romper un eslabón a la ininterrumpida cadena de victorias del Dr. Miguel Suárez. Una petición del doctor Rivero, que gustosos complacemos

HOY EN PINAR DEL RIO Y EN EL NARANJITO

La primera pelea de las celebradas en el club Gallístico en su encerrona de ayer, fué entre un cenizo de Leocadio, de espuelas naturales y un pinto del doctor Machín. El logro sale de doce al cenizo y se pone inmediatamente de 20 a 10, al vérsele un puntazo al pinto en la quijada. Entran en regateo. El pinto tiene apuntada una pata.... ¡A dos pesos...! ¡Un ojo y privado...! ¡A peso! El cenizo afloja algo la picada, sale y comienza a dar tahona, ante el pinto que aunque muy herido tira alguna con fuerza. El cenizo provoca pícaras sonrisas en los espectadores porque sale innecesariamente. Se oyen repetidas voces. Pago 10 a 1... Pago 8 a 1. Pago 6 a 1 y así sucesivamente se piden logros cada vez más bajos que los gavilanes no se deciden a poner... pero al privarse el pinto de nuevo, hace desvanecer las esperanzas de su bando y ya ciego y rendido es levantado por Luis.

La segunda es entre un indio coliblanco del doctor José Manuel Ruiz que suelta Osmín Roque y un pinto que suelta Bonifacio, de Güira. El logro por el pinto de 5. El representante Cheo Ramos, sonriendo siempre pero esta vez algo enigmático sale de su asiento poniendo logro. Benito va a su encuentro y coge. Al soltar Cheo se queda dentro del ruedo... ¿?...

A las cuatro picadas cae el indio con golpe de aire y es levantado.

La tercera. Entre un gallino indio ali-blanco de espuelas naturales de Chinchín que suelta Lazo y un pinto del doctor Chacho Fernandez que suelta Serafín.

El dinero parejo al pinto. Ambos gallos se rebaten todas las picadas. El pinto que tiene una herida en un muslo está denotando alguna flojedad. Cuando se está jugando de 20 a 10 a la gallina que está cogiendo mucho a la garganta y picando fuerte y limpio, el gallo, que revela tener mucha clase, de una certera picada, ciega y decide.

La cuarta. Un indio coli-prieto de Benito Vega contra un indio colipati-blanco del doctor Raúl Menocal. El logro de 14 Benito.

El coliblanco da la quijada en los tiros. El coli-blanco sale, medio cuadrado, pero vira y pelea con picada entera. Le dan otra picada que lo hace salir de nuevo, vuelve a virar y en el retruque le dan las patas.

La quinta. Un pinto del doctor July Sanguily contra otro pinto del senador doctor Miguel Suárez. Al soltar, el Chino recoge, para su capataz todos los logros de doce que le ponen. El de Sanguily se bota y vira, siempre de revuelo, se tirotea y vuelve a correr, lo que hace que se paguen los logros de diez a ocho. En una de esas viradas da un toletazo en un ojo al del doctor Suárez. Se vuelve a botar y aquél lo sigue, pero sin mucha alegría. Al volver, es ahora el de July el que deja un ojo en la pelea. Ahora está corriendo, pero a las dos manos... ¡Mal síntoma! Vira y sostiene un violento y denodado duelo de picadas con su contrario. La valla está algo oscura. Se encienden las luces... y ahora, cuando ya está casi plantado el del doctor Suárez, el de July termina el silogismo con la única conclusión posible, derivada de sus muecas. ¡Se huyó!

En la sexta un indio coli-prieto del doctor Raúl Menocal (que le cabe por debajo de las patas a su contrario), en pelea monótona y sin interés, pierde la mitad, en la chica con un pinto de Leocadio.

En la séptima un indio coli-blanco del doctor Miguel Suárez, contra un cenizo de don Manuel Mesa. El logro de 12 al cenizo. Al entrar en pelea, el indio está encogido, como si tuviera el nudillo. Llega a ponerse en su contra de a doblon, pero da un perillazo al cenizo al que hace volar para caer privado a tres metros de distancia.

El cenizo que va tiene un tremendo mollejazo sigue privado, recibiendo feroz castigo, pero gorjeando siempre, lo que da una idea de su magnífica clase y así, gorjeando, cae al fin con media nuca ante el ejemplar del doctor Suárez, que no quiso ser él, el eslabón que quebrase, de la cadena de victorias de su dueño.

La octava y última, es entre una gallina prieta del doctor Sanguily y un indio ali-blanco del capitán Cubano, cuidado por Juanillito, que suelta Federico Cardona.

Peleando muy bien ambos gallos y jugándose al indio da un ojo la gallina. El gallo contesta violentamente con la quijada primero y después los ojos y somete acto seguido bajo la espuela y el rigor, a la gallina, que cae redonda.

Fué esta la mejor pareja y la mejor pelea. Tanto el ganador como el perdedor, merecen elogios que no les regateamos.

El senador doctor Octavio Rivero nos pide hagamos constar que el gallo indio que por su coraje, su denuedo y su valentía, mereció nuestra felicitación en la Crónica del miércoles en la que le dedicamos párrafo aparte al reseñar las peleas celebradas el lunes en la valla Habana, es un ejemplar perteneciente a la cría del doctor Ramos, de Minas Camagüey.

Al complacer al doctor Rivero hacemos extensiva nuestra felicitación al Dr. Ramos al que remitimos para su personal satisfacción, a la aludida crónica del miércoles.

En el club ayer, pudimos notar la gran animación que existe entre los socios para asistir hoy a la inauguración del Club Gallístico de Pinar del Río. Todo hace pensar que esta inauguración, hará época en los anales de nuestro criollo sport.

También El Naranjito da su encerrona hoy.

LA INAUGURACION DEL CAMPEONATO DE POLO

Polo Club (Columbia)

	Chuckers 1	2	3	4	5	6
Capt. P. R. Ochoa	0	0	0	0	0	1
Tte. J. M. Capote	0	0	0	0	1	0
Capt. M. Larrubia	0	0	1	0	2	0
Com. P. Alfonso	1	0	0	0	0	0
	1	0	1	0	3	1

Totale: 6 goals.

Country Club

	1	2	3	4	5	6
Capt. Belisario H.	0	0	0	1	0	0
H. Hernández	0	0	0	0	0	0
R. Guzmán	0	1	0	0	0	0
R. Salmón	0	0	0	0	0	0
	0	1	0	1	0	0

Handicap: 2 golas.
Total: 4 goals.

No sería justo dejar pasar por alto esta ocasión sin referirnos a la gran labor desarrollada por el Country Club en el juego inaugural y muy especialmente en los primeros cuatro chuckers en que lucieron a gran altura, manteniendo al Polo Club frente al marcador a dos goals per cápita que con la ventaja concedida por «Handicap» el resultado mantenía una suqremala de 4 goals por dos hasta finalizar el cuarto chucker.

Esto fué posible con un Belisario todo entusiasmo, sorprendentemente desconocido, avanzando a todo tren sobre el goal contrario, castigando la bola a lo Fergus.

Por otra parte Heri, su hijo, jugando el Nol-dos, no defraudó nuestras esperanzas y confirmó ampliamente nuestras futuras expectaciones. Llevó junto con su número uno en un perfecto «team work», en repetidas ocasiones, las actividades dentro del radio del goal contrario.

Guzmán cumplió, encajando perfectamente en el team y su buena labor desde el número tres, lució a gran altura hasta el chucker del derrumbe. Salmón fué el back fuerte y seguro de otra época, eclipsando su enorme labor de los primeros períodos únicamente al final del encuentro. Fué en el quinto período, que en forma de torbellino, surgieron Capote y Larrubia, rompiendo la monotonía del cuarto chucker con sus anotaciones, las que vinieron a enfriar lo que hasta aquel momento lucía cual noche hermosa de verano para el Country. Y, finalmente Churo o no Churro pero sí con mucha hombría, anota Ocoa en el sexto para completar la media docena y terminar el match con score de Serie Chicago-Habana.

A pesar de que el juego lució a gran altura, tuvo algunos momentos en que todos los hombres sobre la bola nos hicieron añorar más y mejores prácticas con miras a una mejor preparación. Un nerviosismo infantil prevalecio a ratos y muy buenos golpes se perdieron por castigar la bola sin soltarla, sin la suavidad propia que debe marcar el inicio del golpe ni el follow through que es la terminación del mismo con la soltura que termina el ritmo que contribuye a dar dirección a la bola.

Y esto nos hace recordar al teniente Fergus, el único exponente de un Polo bien depurado dentro del grupo que nos visitó recientemente.

HABANA-MADRID

Resultado de la función de anoche

Primer Partido

	Tantos
Torres y Esparza, blancos	24
Bernal y Manelo, azules	25

Ganador: Azules.

Primera Quiniela

	Tantos	Pagos
Torres	2	$ 3.27
Bernal	0	1.72
Cubota	0	2.94
Díaz	0	4.09
Buendía	4	1.81
Ibarlucea	6	5.45

Ganador: Ibarlucea. Pagó a $5.45.

Segundo Partido

	Tantos
Epifanio y Cubota, blancos	30
Sarmiento y Gayarre, azules	21

Ganador: Blancos.

Segunda Quiniela

	Tantos	Pagos
Epifanio	3	$ 1.64
Sarmiento	1	2.64
Gayarre	0	2.80
Manjarrés	2	2.97
Pedrito	6	2.50
Uria	4	3.66

Ganador: Pedrito, Pagó: a $2.50.

Tercer Partido

	Tantos
Manjarrés y Uria, blancos	11
Pedrito y Buendía, azules	10

Suspendido: azules pierden el cinco por ciento.

Observaciones: Adicional a 20 tantos:

Manjarrés y Rementería, blan.	20
Pedrito y Buendía, azules	18

MAÑANA ARRIBARA EL YATE "ATLANTIC" CON HOMBRES DE CIENCIAS EN EXCURSION

Realizan estudios oceanográficos y permanecerán un mes en aguas cubanas. Se espera el día 5 el «Iberia» en horas de la mañana. 1,600 barriles de miel de abeja a Europa

El turbo-eléctrico «Veragua», de la Flota Blanca arribó ayer procedente de Cristóbal, con tres pasajeros para la Habana y carga general y 51 pasajeros en tránsito, de los cuales 21 son náufragos del pequeño barco «Newton», y que ahora se dirigen a Nueva York.

Para la Habana llegaron en este buque, el diplomático mexicano acreditado en Nicaragua, señor Rafael Herrera, el comerciante español señor Jaussens Sixto y el doctor Charles Gratz, médico del vapor «Quiriguа», de la propia compañía.

Entre los de tránsito figura el diplomático costarricense señor Carlos Orozco.

Cómo se perdió el vapor «Newton»

Los 21 náufragos que viajan en el vapor «Veragua» con destino a New York, son el capitán John Larsen y los 20 hombres que integraban la dotación del pequeño barco de bandera noruega aunque perteneciente a la Flota Blanca, «Newton», y el cual se varó en Courtawn Cay, a 20 millas de Nicaragua, el día 28 del próximo pasado mes de enero

El capitán Larsen informa que en viaje desde Cristóbal a Tela, en lastre y para tomar un cargamento de frutas en el último puerto, fué sorprendido por una recia tormenta, que quitó toda visibilidad, y dadas las condiciones en que navegaba el buque, sin carga, el fuerte viento que reinaba lo empujó hasta varar en Courtawn Cay, donde se perderá totalmente.

Ninguno de los tripulantes del «Newton» sufrió daño personal alguno, permanecieron a bordo hasta que al dia siguiente se les enviaron auxilios.

Resuelto su abandono por la Gerencia de la Compañía a que pertenece, el capitán Larsen y la tripulación pasaron al «Veragua».

El primer oficial es Karsten Larsen, hijo del capitán; el segundo oficial, Arvid Lyche; el maquinista Mayar Carlson; el segundo, T. Thevik; el tercero, K. Jacobsen; el mayordomo T. Marstad, y el telegrafista, Merrill Bobbs

El «North Star»

Conduciendo siete pasajeros para la Habana y numerosos excursionistas en tránsito, llegó anoche el vapor «North Star».

El «Florida»

Con 173 pasajeros, en su mayor parte turistas, llegó ayer de Miami el vapor americano «Florida», de la Peninsular y Occidental S.S. Co.

Por este barco han llegado los señores, Dr. Ramiro Guerra, Ramón Vázquez, Jorge Puig, Gloria J. Betancourt e hija, el señor Mario Franco, Jorge Silva, Martín Concepción y familia, Francisca M. Bubill, José Alonso Jáuregui, Frank Gómez, Susana García, Gustavo Todaro y señora, Leonor Heredia, Jesús Merino, Alberto Carballosa, Mario Cuevas Félix Alguin y otros

El «Washington»

En viaje de excursión arribó ayer a nuestro puerto, procedente de New York, vía Kingston, el vapor americano «Washington», que trajo 23 pasajeros destinados a la Habana y conduce 548 en tránsito, entre los que figuran tres grandes grupos de abogados, médicos y comerciantes en ropa.

En «Cuba»

En su viaje regular llegó ayer tarde el vapor americano «Cuba», de la Peninsular y Occidental S.S. Co., que trajo carga general y 57 pasajeros.

El «Cuba» regresará en la mañana de hoy a los puertos de su procedencia con carga general y pasajeros.

El «Orizaba»

De Veracruz y en ruta a New York hacia donde continuó viaje ayer tarde, llegó el vapor americano «Orizaba», correo de la New York and Cuba Mail S.S. Co., que trajo 30 pasajeros para la Habana así como carga y 67 pasajeros en tránsito.

Productos cubanos

En la Habana tomó el «Orizaba», con destino a New York los siguientes productos cubanos: 32.000 huacales de frutas y vegetales, 600 bultos de tabaco en rama, 300 cajas de ron, y 100 bultos varios.

El yate «Roserman»

Procedente de Key West, arribó ayer el yate de bandera americana, «Roserman», que trajo 5 pasajeros los señores León A. Andrews y señora, Virginia Dean y Frederick Wildman y señora.

Los que llegaron de Miami

Por la vía de Miami llegaron ayer los siguientes viajeros: el periodista americano Leonard Bowyer y señora, el señor Clarence M. Becraft, la escritora americana señora Frances Haigler, el señor Samuel Heyman y otros.

Por esta misma vía salieron, el señor William M. Farley, hermano del Director de Comunicaciones de Washington; la señorita Alicia Farley, el señor Robert Butler y señora, el Secretario de la Legación de Checoeslovaquia en Washinggton, señor Otakar Cabelac, que estuvo en nuestra capital en visita oficial al Gobierno cubano, y quien fué despedido por el personal del Consulado de su país en la Habana.

También salió el doctor Charles Cratz, miembro del Post Graduate Hospital y de la Universidad de Columbia, huésped de honor del Hospital «Gorgas», de Panamá, durante su visita a ese país; el yatista americana S. Smith, nieto del Almirante Sanson, y otros.

La recaudación

Durante el día de ayer la Aduana de la Habana recaudó $110.272.02.

Barcos que se esperan hoy

Para hoy se encuentra anunciado el arribo a nuestro puerto de los siguientes vapores: hondureño «Contessa» que viene de New Orleans en ruta a Centro América; «Evangeline» que viene de Miami en su viaje regular, y «Ulúa», de la Flota Blanca, que llegará por la noche.

Traen todos estos barcos pasajeros.

Los que se embarcaron en el «Florida»

Con 280 pasajeros, en su mayoría turistas, regresó anoche a Miami el vapor americano «Florida», de la Peninsular y Occidental S.S. Co.

Por este buque se embarcaron entre otros los señores: Agustín Reyes, Betty Inclán e hija, Prudencio Pérez e hijo Sergio, Juan Ssakis Donato Rubino, Pedro y Gilberto Vega, Joaquín de la Torre, Estrella Somoza, el ingeniero Luis Hernández Savio, William Galar, Chester Cleveland y señora, William Gasparijr y otros.

Para tomar azúcar

Procedente de Norfolk llegará hoy a nuestro puerto, el vapor noruego «Bodo» que tomará en la Habana 76.000 sacos de azúcar con destino a los Estados Unidos.

El yate «Atlantic»

En su viaje de estudios científicos arribará a nuestro puerto mañana, procedente de Nassau, el yate americano «Atlantic», que ha estado haciendo apuntes para el Instituto Oceanográfico de Woodshole.

El «Atlantic» permanecerá en nuestro puerto un mes.

Productos cubanos a Europa

El vapor holandés «Spaardam» tomó en la Habana con destino a puertos europeos 1.600 barriles de miel, tabaco en rama, madera y otros productos cubanos.

Reorganizada la Junta de Gobierno de la Flota Blanca

Con motivo del fallecimiento del Presidente de la Flota Blanca, Mr. Francis R. Hart, ha sido reorganizada la Junta de Gobierno de dicha importante empresa naviera, en la siguiente forma:

Mr. Samuel Zermurray ha sido designado presidente; Mr. A. A. Polland, vicepresidente; ;Mr. T. Jefferson Coolidge, presidente de la Junta Directiva.

El «Oropesa»

Mañana por la mañana arribará a nuestro puerto el vapor inglés «Oropesa» que trae carga general y pasajeros.

Viajeros distinguidos

En el vapor «Washington» han llegado a nuestra ciudad, Mr. León Fraser, presidente del First National Bank de Nueva York, y su distinguida esposa.

También ha llegado el presidente del International Bank Settleman.

Estas personalidades fueron recibidas por los autos funcionarios del Chase National Bank de la Habana.

Se proponen pasar una breve temporada en nuestra capital.

Llegará mañana el «Iberia»

Según el último aviso recibido por la Agencia de la Hamburguesa Americana en la Habana, consignataria del vapor alemán «Iberia», se sabe que dicho buque arribará mañana a las diez de la mañana a nuestro puerto, procedente de Veracruz y en ruta a Europa, hacia donde continuará viaje mañana mismo por la tarde

Trae el «Iberia» 24 pasajeros para la Habana, así como carga general y 126 pasajeros en tránsito.

El «Oriente»

En viaje directo llegará mañana temprano a nuestro puerto procedente de New York, el turbo eléctrico «Oriente», de la New York anl Cuba Mail S.S. Co., que trae 1,200 toneladas de carga general así como un total de 218 pasajeros.

El «Athelfoan»

Procedente de Nuevitas llegó ayer el vapor inglés «Athelfoam» que trajo un cargamento de miel, que completará en la Habana, para conducirlo hacia Hull, Inglaterra.

El «Athelmonarch»

De Liverpool y en lastre llegó ayer el vapor inglés «Athelmonarch», que también tomará en la Habana un cargamento de miel, para Inglaterra.

El «Spaardam»

Procedente de New Orleans y conduciendo carga general y pasajeros en tránsito, llegó ayer el vapor holandés «Spaardam».

La goleta «Frank Armoy»

Conduciendo un cargamento de madera, llegó ayer de la Isabela de Sagua, su última escala, la nicaragüense «Frank Armoy».

Las salidas de ayer

Durante el día de ayer salieron los siguientes vapores: «Orizaba» para New York «Gripsholm» para Cristóbal, «Florida» para Miami, «Spaardam» para Amberes y Rotterdam, y «Veragua», para New York.

PELEARA EL CONGO CON SOUVAL EL PROXIMO DIA 19

La Comisión Nacional de Boxeo hace el anuncio de la pelea entre sus acuerdos

Una de las peleas que la afición boxística cubana espera impacientemente, tendrá celebración el sábado 19 de febrero en el «ring» de la Arena «Cerveza Cristal». Nos referimos a la de Joe Coego, Campeón de la División Light-Weight de Cuba, con Enrique González (Young Scuval), el formidable camagüeyano que aspira a ostentar la faja. La fecha de este sensacional combate quedó fijada definitivamente en la sesión reglamentaria que acaba de efectuar la Comisión Nacional de Boxeo y Luchas, bajo la presidencia del comandante Mariné.

Como saben los fanáticos, este encuentro que anteriormente se señaló para el 5 de febrero tuvo que ser suspendido por enfermedad del soldado Souval, acordándose su celebración para la fecha anteriormente citada, una vez que éste reportó a la Comisión encontrarse ya en buenas condiciones físicas.

Por la faja Welter-Weight

En la misma fecha, y haciendo más atrayente el magnífico programa combinado, quedarán iniciadas las eliminaciones dispuestas por la Comisión en torno a la faja welter-weight que ostenta Baby La Paz. De campana a campana, pelearán esa noche René Sánchez y Kid Bradad. Según la tabla acordada por el organismo máximo, el vencedor de este combate tendrá que medirse con Legón y será de esta pelea que salga el oponente natural del Campeón actual.

No hay por qué destacar el nuevo acierto del comandante Mariné que constituye la organización de estas eliminaciones, que por sí representan un nuevo impulso que el deporte de los puños cobra y se refleja en el ánimo de los fanáticos, bajo la hábil dirección del distinguido oficial.

Multado Manolo Fernández

Las palabras que Manolo Fernández, el popular «second», vertió ante el micrófono instalado en la Arena Cerveza Cristal, la noche del homenaje al comandante Mariné, sin permiso del Delegado de turno correspondiente, y haciendo público que la causa de que Yanes perdiera con Pedroso fué que los guantes de éste habían sido impregnados con una sustancia tóxica—extremo que el examen científico de dichos guantes desmintió—, fueron sancionadas por la Comisión, durante la junta que reseñamos, con una multa de 5 pesos en efectivo.

Programas autorizados

Cerró sus tareas en esta jornada la Comisión, aprobando los siguientes programas, previo el cumplimiento de los requisitos reglamentarios:

Día 5. Promotor señor Juan Belmonte, Arena «Cerveza Cristal». (Este programa, de segunda categoría, tendrá como árbitro, en los preliminares, a Humberto Casals; en el Star Bout a Francisco Cascante; Leal y Varona serán los jueces; Valdés Orta, Cronometrista, y médico el Dr. José Antonio de la Llama.

Día 5, en San Cristóbal, exhibiciones de boxeo, según el permiso solicitado por el señor Cándido Serapión.

Día 13, exhibiciones de boxeo en Colón, organizada por los señores Crusellas y compañía.

M.E.C.D. 2016

SE RESOLVERA EL PROBLEMA DE LAS DESTILERIAS DE CARDENAS CUANDO REGRESE EL STRIO. DE SANIDAD

HABANERAS

LA MODA ACTUAL

El velo.. constituye una parte muy importante de los sombreros para la temporada de invierno. Dorothy Lamour, actriz de la Paramount, luce en esta fotografía un sombrero de terciopelo adornado con una pluma blanca y enteramente cubierto por un velo que llega hasta los hombros, igual a los que presentan en la conocida casa de **BARANDA Y REGO**, de San Rafael 5.

LA FIESTA DE CARIDAD

Grande en todos sus aspectos, se presentan las fiestas que bajo los auspicios de la **Corporación Nacional de Asistencia Pública** se celebrarán en toda la isla los días 26 y 27 del presente mes de Febrero.

Por todas partes se mantiene el mismo entusiasmo, conociéndose ya los éxitos obtenidos el año pasado por la magnífica organización que tantos beneficios presta a la clase necesitada. Carreras de caballos, cuestación pública, concierto de música cubana, función infantil y el gran baile de trajes que cerrará con broche de oro serán las fiestas que organizan señoras de nuestra mejor sociedad en la Habana.

El Comité central organizador, que preside la distinguida señora Mercedes Carballal de Remos, no descansa en ofrecer cuanto se necesite para el mayor auge de estas fiestas que resultarán un doble éxito.

DETALLES DE BELLEZA

Es particularmente una desgracia el tener que remover la grasa cuando surge un compromiso importante, de repente.

¿Cómo deshacerse de ella? Evidentemente esa grasa tiene que ser removida y para esto debemos ir directamente a la raíz del mal. Muchas mujeres cometen el error de añadir más maquillaje sobre esta costra, pero se encuentra con que el maquillaje así hecho no parece durar tanto y, además con que sobre éste se trasluce esa capa o matiz grisáceo. La piel, por lo tanto, carece de esa figura y transparencia tan atractiva que es el principal atributo de la belleza juvenil.

Para el pelo, lo mejor es cepillarlo activamente, y después aplicarle un tónico o **shampoo** seco, si no hay tiempo para un **shampoo** líquido. Eso le ayudará a recobrar ese lustre natural del cabello. Esta rutina también es la mejor práctica para remover el polvo, hollín, etc., que tan pronunciada hacen esa película grisácea.

Para la piel, hay tres elementos principales: un baño, máscara y descanso. Límpiese la piel, dándosele toques con un tónico, aplíquesele una crema alimentadora y lávese con agua caliente. Después debe aplicarse un estimulante para la circulación o una máscara y recostarse por 10 o 15 minutos. Cuando la máscara se seque o ajuste remuévase con agua tibia, y dése luego otro masaje con crema alimentadora, aplicándose después un tónico o astringente. Por último, hágase el maquillaje segura de que lucirá fresca como una margarita, y sin la más ligera sombra grisácea.

POLVOS DE TOCADOR

Los polvos faciales, que representan el último toque del maquillaje, tienen que ser de una finura y pureza imperceptibes, donde han de encontrarse también otras propiedades que aumenten la belleza.

La mujer refinada ha de encontrar en los polvos conocidos con el nombre **Obarrit**, el que más favorece a la perfección del cutis, estando fabricados con materiales tan puros que no dejan lugar a duda en cuanto a su efecto favorecedor.

Por sus diversas tonalidades y su perfume exquisito, además de su cualidad de adherencia, lo hacen el preferido de las damas **chic.**

ELLA TE ESPERA

Cantar? Y a qué cantar? ¡Loca quimera!
¡Tenaz empeño de mis extravíos!
¡Oh, si supiera que mis desvaríos
hieren su corazón!... ¡Si lo supiera!

Si por acaso convencido fuera
que «Ella», una vez, entre sus dedos fríos
deshojando una flor tembló ligera,
porque pensaba en unos versos míos...

Si al fin mi amor, como una enredadera,
con incansable ardor y nuevos bríos,
escalando «sus muros», la envolviera...

o que una voz en mi interior dijera
—apagando sus últimos desvíos—
«No sufras, corazón: «¡Ella, te espera!»

Alberto LOVIO

(Del libro inédito «Poemas Azules»).

LA HIGIENE DEL CABELLO

Para conservar debidamente el cabello, ofeciendo el brillo, la abundancia y el color que cada persona debe tener, hay que ofrecerle los cuidados y atenciones debidos.

Primeramente ha de conservarse el cráneo limpio de caspa y polvo para que el pelo brote fácilmente alimentándolo con el agua de Portugal Iris, producto inmejorable que fortalece el cabello fijando la ondulación y que en poco tiempo acreditóse en el mercado por el éxito obtenido.

Pida el **Agua de Portugal** en las farmacias o a sus distribuidores en Obispo 76, en **La Villa de París.**

MENU DEL DIA

Almuerzo

Cup de frutas.
Huevos en cajoncitos.
Pescado en salsa verde.
Arroz. Platanitos. Ensalada.
Puding de pan.

Comida.

Grape fruit.
Crema de lechugas.
Pollo al horno. Vegetales.
Ensalada de pepinos.
Brazo gitano.

RECETAS DE COCINA

Tortilla de ron.

Se baten ligeramente doce huevos, poniéndolos en la sartén engrasada para que se sequen un poco, cuando esté se le agregan trozos de melocotones y se vira la tortilla y se polvorea con azúcar. Al momento de servirla se rocía con ron y se enciende, llevándola a la mesa en esa forma.

M. R. de FONTANILLS

EMPEORA LA ECONOMIA RURAL POR HABERSE REDUCIDO LA EXPLOTACION DE LAS TIERRAS

Más de cien mil caballerías plagadas de aromales y marabú, debido a la restricción de la industria del azúcar. Informe del Director de Agricultura. Muelen 123 Centrales. Marcas

Como consecuencia de las restricciones que pesan sobre la industria azucarera, dice el Director de Agricultura en un interesante estudio hecho al efecto, han sido abandonadas en Cuba cien mil caballerías de terreno, las que se están plagando de aromales y de marabú. Sólo unas cincuenta mil caballerías, agrega, han quedado dedicadas a la caña, esto es, una tercera parte de lo que eran nuestros cañaverales».

Continúa diciendo en su informe el ingeniero José M. Santos, que «esta reducción de tierras cultivadas ha traído como consecuencia el empeoramiento de la economía rural, y por ello es necesario dedicar esas tierras a cultivos de fácil salida, tales como semillas oleaginosas, arroz, maíz, frutos y vegetales para la exportación, etc.

El anterior informe ha sido elevado al ingeniero López Castro, Secretario de Agricultura, que estudia la manera de lograr la explotación de esas cien mil caballerías de tierra, contando con el apoyo de los propios hacendados y colonos.

Muelen 123 centrales

Rompieron la zafra durante las últimas veinticuatro horas los centrales azucareros Bahía Honda, Santa Amalia, Zorrilla, Fe, Reforma Unión, Zaza, Jobabo y Miranda, que hacen un total de 123 los que están en plena actividad.

Plaga en las palmas reales

El Inspector de Parasitología de la Secretaría de Agricultura, señor Otero, en relación con la plaga de insectos que perforaban los troncos de las palmas reales en la zona de Amarillas, previos estudios hechos sobre el terreno, ha informado que no se trata de ninguna plaga nueva, si no de un insecto ya conocido, que se denomina Picudo barbudo; agregando que dicha plaga se ha venido desarrollando en los últimos diez años con creciente actividad, y aunque hasta el presente sus estragos se limitan a cierta región de la costa Sur de la provincia de Matanzas, es posible que se extienda a otras Zonas.

Recomienda el informante, como medida efectiva, cortar y quemar las palmas afectadas en la época en que el insecto comienza su daño, o sea en la primavera, contando, desde luego, con la acción conjunta de los agricultores para que el procedimiento tenga éxito.

Las exportaciones de tomates

Cosecheros y exportadores de vegetales reunidos con el Secretario de Agricultura y otros altos funcionarios, tomaron los siguientes acuerdos en relación con las instrucciones para la exportación de tomates a los Estados Unidos de Norte América.

«Ratificar las disposiciones anteriormente adoptadas, o sea exigir tomates de primera calidad y selecciones, durante la semana comprendida desde el sábado 5 hasta el jueves 10 del corriente mes, ambos inclusive.

«Ampliar con dos miembros más la comisión de cosecheros y exportadores que viene cooperando con los inspectores en los muelles, a fin de exigir el fiel cumplimiento de lo dispuesto. Dicha comisión queda integrada por los señores John Letho, J. Valery, O. Campos, J. Figueras y A. Lacoste.

Divulgación agrícola

La señorita Graciela Guerra y los señores Martínez y Cañizares todos funcionarios de la Secretaría de Agricultura, ha embarcado rumbo a Camagüey donde con los Delegados del Departamento en la provincia, iniciarán una serie de conferencias e instrucciones prácticas en los términos municipales de Morón, Guáimaro y Santa Cruz del Sur, visitando, además, los barrios El Junco, Buenaventura y Guayabal y los de Cabecera Palo Seco y Galbis en Guáimaro y Tamarindo, en Morón.

Dichas conferencias, como las ofrecidas en otros pueblos de la Isla, tratarán sobre economía doméstica, corte y costura, sanidad vegetal, ganadería, sericultura, horticultura y organización de clubs agrícolas y, se ofrecerá también enseñanza práctica de cada materia.

Importación de frutos y vegetales

Durante el pasado día primero fueron despachados por los muelles de la Habana 9.753 bultos de productos vegetales que se detallan en la forma siguiente: 500 sacos de ajos, 8,050 sacos de arroz, 2 paquetes de muestras de arroz, 221 sacos de chícharos 600 de cebollas, 212 cajas de frutas secas, cinco bultos de frutas frescas; 53 de vegetales secos, una caja de yerba mate; seis de flores naturales, 46 bultos de vegetales frescos, 2 de semillas, 50 sacos de especies y 5 de semillas de frijol de soya.

Solicitudes de marcas

Han solicitado marcas como ganaderos mayores los señores: Leonides Morales Espinosa, Rafael Tamayo Cedeño, Angel Michelena Llaguno, Andrés Quintero, Juana García viuda de Rentería, Valentín de Armas, Idelfonso Miguel Cordón, Luis Medina Nogart, y como ganaderos menores los señores: Juan José Hernández, Agapito Ramírez Manuel Campolla, Francisco Cartaya, Aurelio Gustavo Viltres, Juan José Vasallo, Constantino Vázquez, Baudilio González, Manuel Jerónimo Rojas, Antonio Termel Iluminada Collante Morales, Justo Pérez Alejo, Francisco Rodríguez, Leopoldo Hidalgo, Joaquín Durán, Luis Tamayo Piña, Agustín Benítez, Ramón Arrechavaleta, José Pérez Hernández, Serafín Verde, José Estévez, Abelardo García, Federico Pupo, Rafael Ricardo Leyva Jesús Hijuelos Ricardo, Miguel Gil, Lutgardo Hernández, Juan Monistrol, Francisco Artiles, Juan Cardoso Estupiñán Carlos G. Bravo, Gerardo Hijuelos Batista, Serafín Martínez, Joaquín Fang y Luis Fiffe.

Títulos expedidos

Por la Secretaría de Agricultura se han expedido los siguientes títulos de marcar ganado a favor de los señores Modesto García Abreus y Manuel Rojas Arévalo de la provincia de Matanzas; Manuel Valdivia Orellana, Isabel Basol Ferrer, Armando González Fernández, Nicolás Fernández, José Antonio Sandamil, Toms Casteñón Ravelo, Bernardo Domínguez Molina, Bernabé Surez González, Sergio Sarduy Valladares, Marcelino Carmenates Alvelo, Isidro Leonard Hernández, y Ramiro Fernández, de la provincia de Santa Clara: Gerardo Pérez González, Modesto Carnesolta, Pedro José Pérez Castillo y Miguel Acuña, de la provincia de Oriente.

Se proyecta reconstruir y completar el convento de San Francisco, para que sea el Palacio de Comuniciones

Los turistas son grandes consumidores de sellos. El cien por cien de los forasteros visita la Administración de Correos. Debe brindarse más facilidades a los turistas

El señor Francisco Gómez, Secretario de Comunicaciones, hace a nuestro compañero Maribona interesantes comentarios sobre las actividades de su Departamento

Fuímos a ver al nuevo Secretario de Comunicaciones. Secretario «renovado», restituído, para ser exactos. Afable, sencillo, acogedor, atento... Sin la amabilidad artificiosa que suelen usar algunos políticos, ni la petulancia en el fondo risible tan frecuente de los «cubanos con mando». Teníamos deseos de entrevistarlo. ¿Cuáles serán sus propósitos con respecto al edificio de Comunicaciones? ¿Logrará que se restaure y complete el antiguo y hermoso Convento de San Francisco? ¿Cuáles serán sus opiniones respecto a Turismo?... Estas y otras preguntas deseábamos hacerle y le hicimos en seguida, pues nos recibió inmediatamente.

—Soy decidido partidario de completar y habilitar convenientemente nuestro edificio—nos dijo el señor Francisco Gómez. —Tan pronto el Estado pueda, debe acometer esta obra. El Correo Principal, como la gente lo llama, debe estar en el corazón de la ciudad. Yo vería con gusto una emisión de sellos y un sorteo especial de la Lotería, con cuyos fondos podría completarse y mejorarse cuanto tenemos. Existe un proyecto bien estudiado que convertiría este caserón en algo útil y digno de las visitas que recibe... Además, trece millones de filatélicos que existen en el mundo justificarían la emisión para un palacio de Comunicaciones. Si el dibujo que se elige es el propio Convento, con la fecha del comienzo de su edificación y la de este año, en que podría quedar terminado, representará una gran propaganda turística para Cuba...

Todo cuanto se haga por hermosear el Palacio de Comunicaciones y por mejorar el servicio, tiende a mejorar nuestra vida de pueblo civilizado. Se habla de los muelles, como de la sala de recibo de nuestros visitantes extranjeros. Yo lo considero el **vestíbulo**, y deben ser acogedores, confortables y bellos; pero el Correo es la **sala de recibo** y la **oficina.** Aquí escriben muchas cartas, tarjetas postales y redactan cablegramas y telegramas a sus amistades distantes los extranjeros y los propios cubanos que vienen de paseo o en viaje de negocios a la Habana. Nuestra «Estafeta», que los franceses conocen por «Poste Restante» y los angloparlantes por «General Delivery», es la dirección más corriente que dan los turistas para que les envíen correspondencia. Deberíamos ofrecerles un salón tranquilo, silencioso, cómodo en donde pudiesen escribir sentados... y estoy seguro que así gastarían en sellos y postales aún más de lo que gastan en la actualidad...

—No sabe usted, señor Secretario, cómo nos encanta que piense en el Turismo...

—¿Cómo no he de pensar? El aumento de las recaudaciones postales es importantísimo durante las temporadas de Turismo. El ciento por ciento de los extranjeros que llegan a la Habana visitan este edificio, bien para dirigirse al Buró Filatélico, bien para comprar sellos, para sacar algún paquete recibido por correo. Está en nuestro programa mejorar cuanto se pueda la importación de mercancías por «Parcel Post», pues produce cuantiosos beneficios al Estado..|.

—De la Marina Mercante Cubana ¿qué opina usted?

—Que es en extremo beneficiosa para la Economía Nacional. Está incluída en el Plan Trienal y es de lógica simple considerar su importancia tanto para la exportación de nuestros productos como para brindar economía y facilidades al Turismo...

—¿Se siente usted político?

—No soy político, sino administrativo y técnico, cual cabe a quien como yo tiene encima la responsabilidad de un Departamento que exige eficiencia, puntualidad, rapidez, solución de problemas especiales... por eso es preciso defender al empleado capaz, dar garantías a los que cumplen con su deber... Llevo 30 años sirviendo al país desde aquí... comencé como telegrafista y llegué a Secretario, dimitiendo el 20 de mayo de 1936. Creo sinceramente haber hecho cuanto de mi parte estuvo la vez anterior, y ahora que he vuelto a verme honrado con esta alta confianza que las autoridades supremas han depositado en mí, sólo me queda tratar de superarme...

—Sus propósitos, señor Secretario, con respecto al Tránsito y al Tráfico...

—Hay que hacer mucho en todos sentidos. Hicimos una cosa momentánea con el Decreto 800 que controla los ómnibus... ahora debemos garantizar y mejorar el servicio...

Después continuó charlando sobre la necesidad de aumentar nuestros bosques, considerando su belleza y su utilidad: las maderas duras que se usan para postes telegráficos, van escaseando, y aun cuando se ha estudiado el modo de reemplazarlos por postes de cemento armado, el costo sería mucho más elevado. «Amar los árboles es amar nuestro propio territorio—afirmó—pues no son parte del paisaje, sino el paisaje mismo».

El señor Francisco Gómez es hombre de cultura general y de clara y amplia visión de las cosas. Cuando nos despedíamos, añadió:

—No deje de volver a verme... Dentro de unos días pudiera añadir algunos detalles a las respuestas que he dado a sus preguntas...

Ya en la calle, Escipión Pujol, que propició la entrevista y nos acompañó mientras la hicimos, nos refería cómo el señor Francisco Gómez es el único Secretario que ha salido del propio Departamento luego de ascender desde posiciones modestas, por sus propios méritos, por su gran capacidad... Entra a las siete y media de la mañana y a veces son las once de la noche y todavía está trabajando... recibe y atiende a todo el mundo... para los empleados es la garantía de que no se peligra bajo su gobierno, cumpliendo bien. El señor Gómez restituyó la responsabilidad de los jefes que con él cooperan, en su respectivo sector, sintiéndose así estimulados por quien no ha dejado de ser su compañero de trabajo.

EL DIRECTOR PROPONE SE DEN PODERES AL JEFE LOCAL PARA HACER CUMPLIR UN ACUERDO

El 27 de Enero pasado se venció el plazo concedido por la Junta Superior para presentar planos sobre arrojo de mostos. Falta de legislación. Inspección a hospitales del Interior

Tan pronto regrese a esta Capital el doctor Zenón Zamora, Secretario de Sanidad y Beneficencia, afrontará el problema planteado por la Junta Nacional del ramo que en 27 de diciembre del pasado año concedió un plazo improrrogable de treinta días a los propietarios de destilerías de la ciudad de Cárdenas para que presentaran, al menos, los planos y memorias referentes al sistema que emplearán para el arrojo de los mostos, que hoy los vierten en las aguas del litoral.

El plazo de la Junta Nacional de Sanidad venció el pasado día 27 de enero y como quiera que se le había comunicado así al Dr. Alejandro Neyra, Jefe Local de Cárdenas, éste ha preguntado, con urgencia, cuál ha de ser su actitud, pues no cabe otra que la de proceder a la clausura de dichas industrias, pues ninguna, hasta el momento, ha dado cumplimiento al citado acuerdo de la Junta.

El Director interino de Sanidad, doctor José Miguel Peña, después de estudiar el problema y la solicitud de autorización para clausura del Dr. Neyra, ha elevado toda la documentación referente al caso al señor Secretario, pero recomendándole, según tenemos entendido, que se le cén poderes al Jefe Local de Cárdenas para que haga cumplir en todas sus partes el acuerdo de la Junta Superior.

El doctor Neyra, por su parte, agrega en su reciente escrito al Director de Sanidad que se encuentran en condiciones de ser clausuradas las siguientes destilerías, todas las cuales infringen las Ordenanzas Sanitarias y disposiciones vigentes sobre la materia (arrojo de mostos): Arechabala y Compañía; Alzola y Compañía y. Pérez y Hermanos, aclarando que las dos últimas han sido ya clausuradas tres veces, en otras ocasiones, por resoluciones de la Secretaría.

Nuevo problema por falta de legislación

Los representantes de una compañía petrolera norteamericana han dirigido un escrito al Secretario de Sanidad informándole que en breve plazo pondrán a la venta para uso doméstico el gas Butano y Propano, y aunque se trata de un producto derivado del petróleo, inofensivo para la salud pública, y que piensan venderlo al público en unos envases de acero, con válvulas de seguridad al igual que en los Estados Unidos de Norte América, desean conocer la legislación o disposición vigente en Cuba sobre la materia para ajustarse a la misma.

Según se nos ha informado, por tratarse de un caso nuevo, no previsto, será elevado a la Junta Nacional de Sanidad para que lo estudie e informe para entonces poder legislar.

Victoria de las Tunas, foco infeccioso

Según el Jefe Local de Sanidad del término, Victoria de las Tunas constituye un foco de infección, pues a excepción de la Frambesia y la Poliomielitis, en su record diario figuran todas las otras enfermedades epidémicas contra las que vienen luchando las autoridades sanitarias.

En Victoria de las Tunas había ayer, a la una de la tarde, cuatrocientos veinte (420) atacados de Paludismo; diecinueve (19) de Tuberculosis Pulmonar; cinco (5) casos de Fiebre Tifoidea, habiéndose registrado una defunción el día anterior, y finalmente, un caso de Difteria.

Cría clandestina de cerdos

Se ha denunciado al Secretario de Sanidad por los señores Francisco Martínez y José Alvarez, de que en la casa calle H esquina a Pasaje 2 se crían cerdos contraviniendo las disposiciones vigentes sobre la materia.

Inspecciona el Secretario varios hospitales

Después de celebrar una conversación telefónica con el Secretario de Sanidad, el Jefe de Despacho, doctor López Garrido, nos informó que el doctor Zenón Zamora había girado una viista de inspección al nuevo Hospital de Ciego de Avila, comprobando que los desperfectos denunciados recientemente son de poca importancia, provocados por la explosión de un tubo cuya reparación ya se realizó.

Acompañado del ingeniero Rogelio Callava y de su Secretario Particular señor Oscar Ruano, visitó el Jefe de la Sanidad el nuevo hospital de Banes, «Flor de Caridad», que será inaugurado, posiblemente, el próximo día 24. El doctor Zamora felicitó calurosamente al ingeniero Callava, Director Técnico de las obras, las que han sido llevadas a cabo con el aplauso de las clases sociales de Banes que han visto colmadas sus aspiraciones.

Finalmente aunció el Secretario de Sanidad que continuaba viaje hacia Guantánamo, Gibara, Manzanillo y otros términos de Oriente, esperando regresar a la Habana para fines de semana o comienzos de la entrante.

Nuevo aparato renovador de aire

Será elevado a la consideración de la Junta Superior de Sanidad y Beneficencia el proyecto de aparato para la extracción y renovación continua de aire presentado por el señor Leandro García López, vecino de esta Capital.

Estado epidemiológico

Doscientos atacados de Frambesia; 2.046 de Paludismo; 176 de Fiebre Tifoidea y cuatro de Poliomielitis anterior aguda, era el estado epidemiológico en las seis provincias hasta la una de la tarde de ayer, según los partes oficiales remitidos por los jefes locales de sanidad.

Escolares con Tracoma

La Dirección de Sanidad ha resuelto que sean trasladados al hospital más próximo los niños de la Escuela Pública número 13, del término municiual de Rodas que se encuentran padeciendo de Tracoma.

NOTICIAS DE LA JEFATURA DE POLICIA

Por disposición del Coronel José E. Pedraza, Jefe de la División Central de la Policía Nacional, a los efectos de la Ley de Retiro, les ha sido reconocido el tiempo que prestaron servicios anteriores en las Fuerzas Armadas a los siguientes cabos y vigilantes:

Cabos Arturo Torres Machado, diez años en el Ejército como cabo; Narciso Blanco Palet, un año nueve meses y 25 días días como vigilante de la Policía Nacional; Armando Lage Berrayarza, seis años, un mes y diez días como cabo del Ejército, y vigilantes: Ramón M. V. Reyne García, once años y 25 días como soldado del Ejército; José M. Martínez Núñez, cuatro años como cabo del Ejército; Andrés Pérez Aday, cuatro años como soldado; Lorenzo Collazo Rodríguez, cinco años, 10 meses y 25 días como soldado del Ejército; José Robles Ruiz, cuatro años que prestó como soldado; Raúl Ramos Cantelis, ocho años en el Ejército como soldado; Juan Pérez Pérez, nueve meses y 23 días como vigilante de la Policía Nacional; Pedro Noriega Rivera, 20 años, 10 meses y 14 días como vigilante de la Policía Nacional; José Ramón Suárez Gómez, 14 años, un mes y 19 días como vigilante de la Policía Nacional; José Fernández Sosa, tres años, once meses y 28 días como vigilante de la Policía Nacional; Ignacio Posada Piedra, cuatro años como soldado del Ejército, y Tomás Amador Monrori, ocho años como cabo del Ejército.

Traslados

Se ha dispuesto el traslado de los vigilante 1222, Angel Hernández Díaz, del Servicio de Tránsito a la Décimacuarta Estación; 1108, Angel Armenteros Fortes, de la Primera a la Quinta Estación, y 2874, Adalberto Pérez, de la Quinta a la Primera Estación.

Pensión concedida

Ha sido concedida a los menores Raúl Mariano, Felipe Antonio, Plácido David, Antonia Zoraida, Marta Colomba, José Antonio y Osvaldo Rufino Lastra y Batista, como hijos del vigilante fallecido, Felipe Lastra y Batista.

El Hospital de la Policía

En el Hospital de la Policía Nacional, que dirige el Comandante Médico Dr. Eduardo García Porrasapita, M.P., están de guardia los doctores Alberto Barba Inclán, Evaristo Gómez, Alberto Lavín y Oscar Hernández, auxiliados de los enfermeros Pablo Suquet y señorita Blanquita Pérez Zayas.

En el día de ayer fueron dados de alta los vigilantes Julio Madera y Rafael Rodríguez. Fueron ingresados el sargento Edmundo Blanco y los vigilantes Fernando Rodríguez, Oscar Valdés, Francisco Méndez y Eladio Pérez.

HOY CUMPLE 76 AÑOS DE FUNDADA LA COMPAÑIA «RON BACARDI», S. A.

El 4 de febrero de 1862 se fundó la Compañía «Ron Bacardí», S. A., fabricantes de uno de los productos que más fama mundial tiene hoy en día: el Ron Bacardí.

A través de 76 años esta industria, genuinamente cubana, ha mantenido el prestigio de sus marcas mejorando su producto y propagándolo por el mundo entero hasta el punto que podemos asegurar que «Bacardí» ha sido y es en la actualidad uno de los medios de propaganda más efectiva que tiene Cuba en el extranjero.

Nos complacemos en saludar a los componentes y empleados de tan prestigiosa firma en este nuevo aniversario de su fundación.

DON ANTONIO AGULLO

Falleció en esta ciudad el día 31 de enero nuestro estimado amigo don Antonio Agulló. Tan triste nueva causó un profundo pesar entre sus allegados y amistades, especialmente en nuestros círculos comerciales, donde el extinto disfrutaba de general aprecio y alta consideración.

De su paso por la vida dejó don Antonio Agulló el recuerdo de una existencia honesta, cariñosa y bien intencionada y que supo granjearse con facilidad la amistad de cuantos lo trataron. Descanse en paz el buen amigo y reciban sus familiares la ratificación de nuestra condolencia. La unánime estimación de que gozaba en nuestra sociedad don Antonio Agulló, quedó demostrada por el nutridísimo número de personas que acompañaron los restos al lugar de su eterno descanso.

HURTO DE UN BILLETE

Frank Launer, del vapor «Veendocín», surto en puerto, denunció en la Segunda Estación, que cuando transitaba por frente a la casa Oficios 11,, por Muralla, una mujer que allí reside, le hurtó del bolsillo del pantalón, un billete americano de 50 pesos.

REPUBLICA DE CUBA

DIRECCION GENERAL DE LA LOTERIA NACIONAL

Sorteos ordinarios números 1088, 1089 y 1090, de la Lotería Nacional, que se efectuarán en La Habana, los días 9, 16 y 23 de Febrero de 1938, a las dos de la tarde, en el edificio que ocupa la Renta de Lotería.

Constan estos sorteos de 22,000 billetes a $15,00 moneda de curso legal el entero dividido en centésimos a 15 centavos cada fracción.

22,000 billetes a $15	$330,000
30% para el Tesoro y gastos	„ 99,000
70% para premios	$231,000

DISTRIBUCION DE PREMIOS:

1	Premio de		$ 80,000
1	„ „		„ 20,000
1	„ „		„ 10,000
5	Premios	de $1000	„ 5,000
10	„	„ „ 500	„ 5,000
15	„	„ „ 200	„ 3.000
25	„	„ „ 100	„ 2.500
1,181	„	„ „ 70	„ 82,670
2	Aproximaciones	„ „ 500 anterior y posterior al 1er premio	„ 1,000
2	Aproximaciones	„ „ 300 anterior y posterior al 2do. premio	„ 600
2	Aproximaciones	„ „ 220 anterior y posterior al 3er. premio	„ 440
99	Aproximaciones	„ „ 70 al resto de la centena del 1er. premio	„ 6,930
99	Aproximaciones	„ „ 70 al resto de la centena del 2do. premio	„ 6,930
99	Aproximaciones	„ „ 70 al resto de la centena del 3er. premio	„ 6,930
1,542	Premios		$ 231,000

Los premios se pagarán por la Lista Oficial que autorizará esta Dirección General.

Antonio Rodríguez,

Director General. p. s.

LOS SERVICIOS DE INVESTIGACIONES

El comandante Pedro Tandrón Hernández, Jefe del Bureau de Investigaciones ha remitido un informe al coronel Pedraza, Jefe de la División Central de la Policía Nacional, dándole a conocer que durante el pasado mes de enero por los agentes a sus órdenes en dicho Bureau, se han prestado 1,237 servicios, los que descompuestos en su orden son como siguen: arrestos por orden judicial 106; juego prohibido 58; estafa 8; uso de arma prohibida, 3; hurto 14; expedición de monedas falsas 3; lesiones menos graves 2; rapto 1; corrupción de menores 3; ofensas a la moral 36; riña y lesiones 1; infracción de la Ley de Lotería 120; infracción de la Ley de Drogas 5; Infracción de la Ley de 25 de julio de 1919 (fumar marihuana) 3; infracción municipal 2; ocupación de carne clandestina 3; ocupación de objetos hurtados 5; investigaciones e informes confidenciales 5; otros servicios 1; multas impuestas 1; denuncias presentadas 35; ocupación de pruebas del delito, 77; citaciones judiciales 63; órdenes judiciales tramitadas, 319 y cartas de ciudadanía diligenciadas 363, que hacen un total de 1327 servicios.

LE ROBARON ROPAS DE UNA MALETA QUE DEJO EN UN PARADERO DE OMNIBUS

Gaspar Herrero Villarreal, vecino de Dragones número 28 y administrador de la Ruta 34, de los Omnibus Aliados, cuyas oficinas están instaladas en Dragones y Aguila, participó a la Policía, que en la mañana de ayer había llegado del interior de la isla, en uno de los ómnibus, el pasajero Manuel González, quien hizo entrega de tres maletas al sirviente del citado paradero de guaguas, Pablo Marrero. Este colocó los equipajes referidos en un pasillo que está en el sótano y cuando González fué en busca de sus maletas, advirtió que le faltaba una de ellas.

Poco después, la maleta de referencia apareció cortada, y de su interior le habían sustraído las ropas, cuyo valor no puede apreciar el perjudicado.

Tanto el administrador Herrero, como González, no tienen sospechas en quién o quiénes puedan ser los autores del hecho.

M.E.C.D. 2016

LOS MERCADOS DE CRUDOS PARA EMBARQUE Y ENTREGAS FUTURAS MEJORARON DURANTE EL DIA DE AYER

BOLSA DE LA HABANA

COTIZACIONES AL CIERRE AYER

COTIZACION OFICIAL
Bonos y Obligaciones
República de Cuba

	Comp.	Vend.
Speyer 194	105½	110
Deuda Int. 1905	99½	102
Cuatro y medio 1909	100	104
Morgan 1914	103¾	110
Morgan 5½ 1923	105½	109
O. Públicas 5½ 1945	73	75
Obligaciones oro con 9 cupones	39	59
Obligaciones oro con 7 cupones	32	40
Obligaciones oro con 4 cupones	32	34
zúcar 5½ 1940	101½	103½

República de Cuba, Morgan, Seriados, 5½%—1927:

	Comp.	Vend.
J — Vence 1o. de julio de 1937	100	103
Ayunt. Habana 1a. Hip.	94	110
Ayunt. Habana 2a. Hip.	95	110
Centro Asturiano	46	—
Cervecera	51	—
Cerv. Obgs. no Hipt.	13½	—
Gas	112	—
Hav. Elec. Cons.	26½	32
Havana Electric, Debentures, Obgs. no Hipt.	1	3
Edificio La Metropolittana, S. A.	20	—
Mercados de Abasto y Consumo 1a. Hip.	69	—
Nueva F. de Hielo	104¾	—
Papelera Serie B	100	—
Teléfonos	91	—
Unidos	13	40

Acciones

	Comp.	Vend.
Banco Territorial	7	—
Banco Terr. Bnfs.	¼	—
Cervecera	20	—
F. C. Cons. de Cuba. P.	6¼	—
Cuba R. R.	10⅛	—
Fibras y Jarcia	40	—
H. E. Utilities Co. P. 6%	37¾	38¾
H. E. Utilities Co. P. 5%	8	15
H. E. Railway Co., Prfs.	¾	2
H. E. Railway Co. C.	¼	⅝
Jarcia, P.	87	—
Jarcia, C.	11	—
Licorera de Cuba	2½	4
Mercantil, La (Seguros)	80½	110
Naviera, P.	14	20
Naviera, C.	2	—
Nueva F. de Hielo	140	—
N. F. de Hielo Bnfs.	47	53
Pesca, P.	—	—
Pesca, C.	—	—
Teléfono, P.	47	—
Teléfono, C.	12	—
Unidos	3	3⅛
Unión Oil	2	3
1ra. Papelera Cubana	80	—
Cédulas Primera Papelera Cubana, 8%. (En circulación $500,000)	42	—

COTIZACION A TERMINO
Ayer a las 3:30 p. m.
Entregas: días 15 y último de mes
Bonos y Obligaciones
República de Cuba

	Comp.	Vend.
Speyer 5%	105½	—
Deuda Interior	100	—
Speyer 4½%	100	—
Morgan 5%	103	—
Morgan 5½%	105¾	—
O. Públicas 1945	74	74⅛
Obligaciones oro con 9 cupones	38	—
Obligaciones oro con 7 cupones	32	—
Obligaciones oro con 4 cupones	32	—
Azúcar	101	—
J. Morgan Julio 1937	100	—
Ayuntamiento, 1ra.	94	—

	Comp.	Vend.
Ayuntamiento, 2da.	95	—
Centro Asturiano	45	—
Cervecera Int.	52	—
Cerv. Int. Obgs. no Hipt.	13	—
Gas y Electricidad	113	—
H. E. Railway Co.	27	—
Havana Electric Railway Co Obgs. no Hipt.	1	2
Nueva F. de Hielo	104½	—
Papelera Cubana, S. B.	100	—
Cuban Telephone Co.	90	—
Unidos	14	—

Acciones

	Comp.	Vend.
Cervecera Int.	20	—
F. C. Cons. Prfs.	6	—
Cuba Railroad. Prfs.	10½	—
H. E. Utilities. Prfs.	38	40
H. E. Utilities. Pretes.	8	15
H. E. Ry. Co. Prfs.	¾	—
Jarcia. Prfs.	90	—
Jarcia. Com.	10	—
Licorera de Cuba	2	—
Naviera, Prfs.	14	—
Naviera, Com.	1	—
Nueva F. de Hielo	140	—
N. F. de Hielo Bnfs.	46	50½
Teléfonos, Prfs.	49	—
Ferrocarriles Unidos	3⅛	3¼
Unión Oil Co.	2	4

COTIZACION LIBRE
Bonos y Obligaciones

	Comp.	Vend.
Inter. Tel. Convert., 4½%	80	—
Inter. Tel. 5%	60	—
Cuba Tel. Co. 7½%	101	—
Cuba R. R. 5% 1952	49	—
Cuba R. R. 7½% 1936	56	—
Nort. de Cuba 5½% 1942	42	—
Manatí Sug. 5½ 1942	30	—
Vertientes Sug. 7% 1942	24	—
C. Gallego 6% 1975	50	—
V. Tennis 3% 1949	4	—
Pro A. Musical 7%	40	—
C. Español 6%	60	—
Cuba R. R. 6%	46	—

Acciones

	Comp.	Vend.
Inter. Telp. and Tel.	6	—
Cía. Cubana de Electricidad Prfs. $ 6.00	22	—
Cuban Ame. Sug. Prfs.	60	—
Cuban Ame. Sug. C.	4	—
Cuba Co. Com.	1	—
Auxiliar Marítima (Suscripción)	5	10
Seguros La Comercial (Suscripción)	80	—
Seguros El Comercio	100	—
Central Violeta	6	—
Guantánamo, Prfs.	20	—
Guantánamo, Com.	1¼	—
Cía. Litográfica, Prfs.	60	—
Litográfica Com.	—	—

Precio promedio del azúcar

Precio promedio oficial en almacén, alcanzado por la libra de azúcar, para la plaza de la Habana, de la semana comprendida del 17 al 22 de enero de 1938, que servirá de base para graduar fletes de azúcares por ferrocarril en cumplimiento del Decreto-Ley número 907 de 1935 de: 1.611772 (Un centavo y seiscientas once mil setecientas setenta y dos milésimas de centavo en moneda nacional).—La Habana, Febrero 3 de 1938.

MERCADO DE SEDA

Cierre ayer en New York:

Marzo	148½
Mayo	146½
Junio	146

LA CORDURA DE UN MENSAJE

El pago de los bonos de O. P. será el paso preliminar para la recuperación del crédito

Así se dice en una parte del Mensaje. Rápidamente se llegará a la liquidación de la deuda flotante a fin de conseguir la estabilidad económica.

Es alentador para las clases productoras el mensaje que el Hon. Presidente de la República dirigió al Congreso, pidiendo que se apruebe el pago de los Bonos de Obras Públicas.

Entiende el Sr. Presidente y así se hace constar en ese Mensaje, que para RESTAURAR EL CREDITO es preciso PAGAR INTEGRAMENTE ESA DEUDA en la forma acordada por la Comisión que hizo el estudio.

Este es el paso preliminar para la RECUPERACION DEL CREDITO, y para ir restableciendo la confianza en la contratación privada, lo que hará desistir sin duda alguna, a los que propugnan la revalorización de los créditos vigentes ya que, si esta medida se aprobara, entrañaría una agresión directa a una clase determinada de la sociedad cubana, estableciéndose un privilegio exclusivo para otra clase de la misma sociedad, llamada Bonistas.

Y como ya se ha manifestado el espíritu de equidad que anima a las personas que rigen hoy los destinos de Cuba, RECLAMANDO RESPETO PARA LOS INTERESES DE LOS INDIVIDUOS QUE CONVIVEN EN ESTA REPUBLICA, basándose, sin duda, en el precepto constitucional de que todos los cubanos son iguales ante la Ley, NO reconociéndose privilegios para ninguno en particular, abrigamos la certidumbre de que las deudas contraídas se pagarán de acuerdo con lo que se hubiere pactado, dejando a las partes contratantes en entera libertad para que hagan los arreglos que estimen oportunos entre ellas.

ASOCIACION NACIONAL PRO - RESTAURACION DEL CREDITO CUBANO

HABANA, 80 — **TELEFONO A-7341**

LAS OFERTAS DEL DISPONIBLE FUERON INSIGNIFICANTES Y A NO MENOS DE 3.18 Y 3.20 CTVS.

En el Mercado de Londres siguieron los crudos ofrecidos al equivalente de 1.04½ libra a bordo Cuba. El último estimado de Licht, de la producción remolachera, es mayor

Sin que viniera una explicación ni se hiciera un comentario, en las informaciones recibidas a última hora, el mercado de crudos de embarque estuvo ayer con tono muy distinto al día anterior. Había muy pocas ofertas, y ninguna se hizo a menos de 3.18 y 3.20. Ante la escasez que se advertía en las ofertas a los niveles dichos, los refinadores mostraban mucho interés comprador a la base de 3.15. Si hubiera tenedores en franca decisión de vender, los operadores habrían pagado hasta 3.17. En síntesis, eso es lo que dicen las informaciones recibidas por los hilos directos de las casas corredoras establecidas en esta capital, respecto del mercado de crudos para embarque.

MERCADO DE FUTUROS.—Los del contrato americano mejoraron un punto en relación con el cierre del miércoles, a excepción de la posición de marzo que quedó igual. Se vendieron de este contrato: 1,850 toneladas en marzo; 450 en mayo; 850 en julio y 1,900 en septiembre. Los del contrato mundial experimentaron «una mejoría técnica», quedando al cierre con uno y uno y medio puntos sobre el cierre anterior. «La mejoría, dice una información de última hora, fué suficiente para provocar moderada cantidad de compras de cubertura, por cuenta de intereses productores y del ramo, así como para atraer algún apoyo. La presión de ventas era menos insistente, aunque todavía se advirtió un buen volumen de liquidación y ventas de protección. El tono más sostenido de Londres, influyó favorablemente». Las ventas de este contrato No. 4 fueron así: en marzo 3,750 toneladas; en mayo, 4,650; en julio, 300; en septiembre, 2,450 y en enero 450.

MERCADO DEL REFINO.—La American cuya rebaja a 4.65 en determinados Estados dijimos ayer, cotiza a la base de 4.70 en Georgia, Florida y ambas Carolinas. Henderson anunció la rebaja a 4.65 en todos sus territorios. No ha habido más cambios, y los nuevos pedidos son limitados.

MERCADO DE LONDRES.—El crudo siguió ofrecido al equivalente de 1.04 1|2 libre a bordo Cuba. La Terminal actuó con tono más sostenido. Las cotizaciones al cierre, comparadas con las del cierre anterior, fueron éstas:

	Cierre del 2	Cierre del 1
Febrero	5/ 3¾	5/ 3
Marzo	5/ 4¾	5/ 4½
Mayo	5/ 7¼	5/ 7¼
Julio	5/ 7¾	5/ 7¾
Agosto	5/ 8½	5/ 8¼
Diciembre	5/ 9¾	5/10
Marzo	5/11	5/11¼

ESTIMADO DE LICHT.—El técnico alemán F. O. Licht trasmitió ayer por cable su nuevo estimado de la producción de remolacha en Europa —excluyendo a Rusia— de 7.257,000 toneladas, comparado con su estimado de noviembre 30 pasado de 7.160,000, y una producción el año pasado de 6.737.382. Las existencias de azúcar visibles a fines de diciembre pasado ascendían a 6.999,000 toneladas, comparado con 6.349,000 hace un año. El consumo de azúcar en Europa hasta diciembre, ascendía a 5.071,000 toneladas comparado con 5.055,000 toneladas el año anterior.

Los detalles de ambos estimados son como sigue:

	Estimado de Fbro. 3	Estimado anterior	Producción año pasado
Alemania	2.215,000	2.175,000	1.804,000
Austria	160,000	155,000	147,000
Francia	950,000	930,000	870,000
Holanda	246,000	235,000	237,000
Suecia	346,000	325,000	299,000
España	225,000	205,000	142,000
Rumania	77,000	82,000	72,000
Inglaterra	420,000	430,000	572,000
Est. Lib. de Irlanda	90,000	96,000	97,000

TABACO

Están en el mercado otra vez, dos firmas cigarreras. Nos referimos a Villamil, Santalla y Compañía, que registran más de mil tercios de varias clases de Vuelta Abajo, y a Calixto López y Compañía que ya cargaron ayer ciento sesenta y dos de colas, procedentes de San Juan y Martínez y San Luis de Pinar del Río.

Tenemos la impresión de que ambas firmas han de seguir en el mercado en los próximos días, y que otras han de renovar sus compras de materia prima muy pronto, bien sea en esta plaza o en los centros productores, donde quedan aún algunas cantidades disponibles.

H. Duys and Company compraron los tercios de quintas, segundas, terceras y octavas, de una pequeña escogida de Las Villas que se encontraba en almacenes de esta capital. Eran setenta y cuatro tercios de las cuatro clases, que ayer fueron registrados y cargados.

Los exportadores a la América del Sur siguen interesados en tripas de Vuelta Abajo, de las llamadas «de exportacióón». Los embarques con destino a Chile se han iniciado, y se nos ocurre que obedecen al tratado de comercio que acaba de entrar en vigor, por el cual la mencionada república se obliga a llevarnos una cantidad importante de tabaco en rama.

Para Valparaíso embarcaron el día 29 del pasado enero, por el vapor «Santa Clara», doscientos seis tercios tres firmas.

Mark A. Pollack e Hijo compraron cuarenta tercios más de tripas pesadas de Vuelta Abajo.

Las entradas de rama

Durante el día de ayer entraron en la plaza, las partidas de tercios y pacas que relacionamos a continuación:

De Camajuaní, para Sobrinos de Antero González, 354.

De Remedios, para la General Cigar Company, 37.

De Mendoza, para Pío Vidal, 94.

Acabando los cortes

En las vegas del Tumbadero denominadas «Bagatela», «Fundador», «Blanca Aurora», «Parra», «Clara Estrella», «Santa Rosalía» y otras han terminado los cortes de tabaco.

Al finalizar la semana los acabarán en las fincas «Pellejero», del Caimito, y «Cayo la Rosa».

Hasta la fecha, el tiempo ha seguido favoreciendo a los cosecheros de esta provincia.

MERCADO DE GRANOS

Cierre ayer en Chicago:

Avena:	
Mayo	31⅛
Julio	29
Septiembre	28⅞
Centeno:	
Mayo	75
Julio	69¾
Septiembre	67½
Maíz:	
Mayo	59⅛
Julio	60
Septiembre	60⅝
Trigo:	
Mayo	94
Julio	89⅞
Septiembre	89¾
Trigo de Winnipeg:	
Mayo	126⅞
Julio	118⅞
Octubre	100⅞

BOLSA DE NUEVA YORK

COTIZACIONES AL CIERRE AYER

—A	
Amerada	57
Am. Radiator	11½
Adams Expr.	8⅜
Air Reducc.	46⅛
Alaska Jun.	12½
Alleghany	1¼
Allied Chem	157
Allis Chal.	38½
Amer. Can	76¼
Am. Car Fou.	19¾
Am. F. Pow.	3⅛
Amer. Ice	1⅞
Amer. Inter.	6
Amer. Loco	16⅞
Am. P. Light	4⅜
Amer. Smel.	45⅝
Amer. Sugar	—
A. C. Alcohol	11½
Amer. T. & T.	131¼
Am. Tobac. A	65¼
Am. Tobac. B	—
Am. W. Works	8¾
Am. Woolen	4⅜
Anaconda C.	28⅝
Atchison	33½
Atlan. Coast	21
Atlan. Ref.	20⅝
Ass. D. Goods	6½
Auburn Auto	4¼
Aviat. Cor	3½
Amer. Metal	29½
—B	
Baldwin Lo.	7¾
Balt. & Ohio	8⅛
Bendix Avi.	11¼
Best & Co.	33½
Beth. Steel	51½
Borden Co.	17½
Briggs	20⅞
Brook Man	9⅛
Byers A. M.	8¾
—C	
Can. Pacif.	7
Curt. W. «A»	15
Curt. W. com.	4
Case T. Mach	81⅛
C. Violeta	6⅜
C. de Pasco	36⅞
Ches. & Ohio	31⅝
Chi. R. Islan	—
Chryesler	50⅜
Coca Cola	115
Col. Carbon	64
Comm. & Sout	1½
Cons. Gas	21⅛
Cons. Oil	8⅝
Cont. Can	38¼
Cont. Oil	28
Corn Prod.	59¼
Coty Inc.	4
Cuba Co.	⅞
Cub Amer. S.	4¼
C. Am. Sug. p.	—
Cmm'l Solv.	7¾
Chesapeake	38
C. Palmolive	8⅝
Cruc. Steel	31⅜
Cons. R. Cuba	—
Canada Dry	15½
—D	
Del. Hudson	13W
Del. & Lack	6¼
D. Aircraft	35¾
Drug Inc.	6⅜
Dupont	107½
—E	
East. Kodak	150
El. Auto Lit	17
El. Pow. Lig.	8⅝
Elec. Bond	6⅞
Erie (R. R.)	3½
—F	
Fox Film C.	21½
Frep. Texas	25
—G	
Gen. A. Tank	35¼
Gen. Asphalt	14⅜
Gen. Elec.	37¼
Gen. Foods	31⅞
Gen. Motors	31⅞
Guantánamo S.	—
Gillet Saf.	7
Gold Dust	6¼
Goodrich R.	15
Goodyear	18¼
Gen. Bronze	3¾
Great North	19⅞
—H	
Hershey com.	—
Homestake	62
Houston Oil	6¾
Hudson Mot.	7½
—I	
Illi. Cent.	9¼
Interb. R. T.	—
Int. Cement	31¾
Int. Nickel	47⅛
Inter. Tel.	5⅝
I. Tel. F. S.	6¼
Illin. Glas	52⅞
Inter. Tel.	5⅝
I. Tel. F. S.	6¼
Illin. Glas	52⅞
—J	
Johns Mansv.	68½
—K	
Kroger Groc	15⅛
Kresge S. S.	16⅞
Kennecot	33½
—L	
Lambert Co.	11
Lerner Sts.	—
Lgg Myers.	90
Loew's Inc.	45⅛
Loose Wiles	—
Lorillard	15⅝
Louisv. Nas	45¼
Ludlum Stl.	16
Lehman Cor.	23⅝
Liquid Carb	17
—M	
Macy (H. R.)	28⅜
Montgomeri	29⅛
Miss Pac. c	1⅝
Miss. Pac. p.	2⅜
Min. Honeyw.	48⅛
Murray Corp.	6
—N	
N. Y. Central	15¾
Nash-Kelvi.	9½
Nat'l Dist.	19⅝
Nat'l Bisc.	18⅞
Nat'l Cash.	15⅝
Nat'l Dairy	13⅝
Nat'l P. Li.	6¼
North Amer.	16¾
N. A. Aviat'n	8
Nort. Pacif.	10⅝
—O	
Ohio Oil	11⅞
Otis Elev.	20
Otis Steel	8¾
—P	
Packard Mot	4⅝
Paramount	9⅛
Pennsylvann	20⅞
Pullman Co.	28¾
Proc. Gamble	47¼
Pure Oil	10⅜
Puerto Rico	—
—R	
Radio Corp.	5⅞
Rep. I. Steel	16⅛
Reynolds	40
—S	
Sshen. Dis.	22⅛
Safeway St.	18⅝
Sears Roeb.	54⅞
Simmons Co	19½
Soc. Vacuun	14½
St. Paul p.	1¼
So. Pacifc	16⅝
South. Ry.	10⅜
Stan Brands	8⅛
Stand Gas	3⅜
Stan. N. J.	47
Stan Oil C.	30
Stewart War	8⅞
Studebaker	5⅛
Sun Oil	50
—T	
Texas Co.	38
Texas Gulf	29½
Tinken Roll	38½
—U	
Union Carb	68¼
U. Pacific	74¼
Union Oil	19½
United Cor.	2¾
Uni. Cor. pfd.	27
Unit. Fruit	60
U. S. Rubber	26
U. Aircraft	20⅝
U. S. Steel	50⅛
U. S. Inb. Alc	17½
U. Gas Warr.	—
U. Gas Corp.	3⅝
—V	
Vanadium	15⅞
—W	
Warner Bros	5¾
W. Brothers	2⅝
West. Union	23¼
West. Elec.	98
Woolworth	39¾
—Y	
Yellow-Tr.	12

Bonos de Cuba

Cierre ayer en New York:

Speyer, 5%	103¼	—
Speyer, 4½%	98⅝	—
Morgan, 5%	104	—
Morgan, 5½%	104⅝	107
Obras Públicas, 5½%	73	73⅜
Cuba Railroad, 5%	49½	49⅞
Cuba Railroad, 5½%	55	65
Manatí Sugar, 7½%	39¼	40
Cuba Northen, 5½%	40	—
Inte. Tel. & Tel., 4½%	87⅝	87⅞

VALORES

Amén del bono de Obras Públicas, estuvieron ayer activas, en el mercado local, las acciones de los Ferrocarriles Unidos de la Habana. Estas fueron objeto de la demanda que desarrollaron operadores profesionales, operándose durante el día en unas veinte mil libras, equivalentes a dos mil acciones. En el bono se operó en unos $45,000, pagándose a última hora hasta 73⅞, de contado. El volumen de las operaciones en New York, fué de $30,000. Durante la Cotización a Término verificada en la Bolsa de la Habana, se operó en $1,000 a 74, para entregar el día quince.

La actividad desarrollada en las acciones de los Unidos, se atribuye no sólo a la mejoría observada en las recaudaciones de la empresa, sino también a la posibilidad de que el Gobierno saldará lo que le adeuda a la misma, con papel de la nueva emisión que se ha acordado como solución del problema de Obras Públicas. Es lo que decían en la Bolsa.

Las Obligaciones Oro del Tesoro estuvieron inactivas.

Firmes los bonos de renta fija y las acciones de las compañías y empresas que pagan dividendos. Se operó, como de costumbre, en varios de estos valores.

Los que figuran en la pizarra de la Cotización Libre de la Bolsa local, estuvieron muy quietos.

En dicho centro de contrataciones se nos entregó ayer el estado de las recaudaciones de los Ferrocarriles Unidos de la Habana y de la Havana Electric Railway.

De los F. C. U. de la H.:

Semana terminada el 29 de enero de 1938	$ 167,643.68
Igual período del año 1937	166,776.06
Diferencia de más este año	$ 867.62
Total desde el primero de julio	$ 2.624,400.81
Igual período del año 1937	2.530,353.29
Diferencia de más este año	$ 94,047.52

De la H. E. Ry. Co.:

Semana terminada en enero 30 de 1938	$ 31,997.35
Igual período del año 1937	41,359.80
Diferencia de menos esta semana	$ 9,362.45
Total desde enero 1 a enero 30 de 1938	$ 155,334.60
Igual período del año 1937	175,830.60
Diferencia de menos este año	$ 20,496.00

CAMBIOS

Tipos de venta al cierre ayer, en Bancos de esta capital:

New York, cable	1/10P.
New York, vista	1/10P.
Londres, cable	5.01¼
Londres, vista	5.01
Madrid, cable	7.25
Madrid, vista	7.20
París, cable	3.29
París, vista	3.28
Italia, cable	5.28
Italia, vista	5.27½
Bélgica, cable	16.96
Bélgica, vista	16.95
Alemania, cable	40.42
Alemania, vista	40.41
Toronto, cable	1/16P.
Toronto, vista	Par.
Hong Kong, cable	31.50
Hong Kong, vista	31.40
Amsterdam, cable	55.89
Amsterdam, vista	55.81
Buenos Aires, cable	29.50
Buenos Aires, vista	29.45
Suiza, cable	23.22
Suiza, vista	23.21
Japón, cable	29.50
Japón, vista	29.45
Suecia, cable	25.85
Suecia, vista	25.80

LOS CANJES DE CUOTAS DE AZUCAR EN LA BOLSA

Los canjes de certificados de identidad, de las cuotas azucareras, fueron cotizados ayer en la Bolsa de la Habana, de la manera siguiente:

	Comp.	Vend.
Libre por Mundial	1.06	1.08
Libre por Retenido	0.15	0.16
Retenido por Mundial	0.90	0.92
Mundial por Local	0.11	0.12

Cotizaciones

NEW YORK, Febrero 3. (AP) —Cotizaciones al cierre de la Bolsa de New York:

Acciones: 1.088,350
Bonos: $7.241,925

COTIZACION DE LA LIBRA

La libra esterlina se cotizó ayer, al cierre del mercado local, a $5.01½.

COTIZACION DE LA PESETA

La peseta española se cotizó ayer, al cierre del mercado local, a razón de 13.79 por dólar.

COTIZACION DEL FRANCO

El franco francés se cotizó ayer en el mercado local, a razón de 30.39 por dólar.

Cotizaciones de la Bolsa del Azúcar de Nueva York

NEW YORK, febrero 3. (Por el hilo directo de Luis Mendoza y Compañía):

CONTRATO NO. 3

Meses	Abre	Max.	Min.	Cierre
Mar.	2.24	—	—	2.24
May.	2.26	—	—	2.27
Jul.	2.27	—	—	2.28
Sept.	2.28	—	—	2.29
Ene.	2.26	—	—	2.27
Mar.	—	—	—	117½

CONTRATO NO. 4

Meses	Abre	Max.	Min.	Cierre
1938				
Mar.	105	106	104	105
May.	107½	109	107	108
Jul.	108½	109	109	109½
Sept.	111	113½	111	112
1939				
Ene.	117½	—	—	116½

Apreciación del Mercado de Azúcar

FEBRERO 3 DE 1938

	Ant.	Hoy
Costo y Flete		
Pronto embarque a E. Unidos	2.25	2.25
Flete desde la Costa Norte	0.14¼	0.14½
Libre a Bordo— Pago Inmediato		
EE. UU. Cuota Libre	2.10	2.11
EE. UU. Cuota Retenida 1939	1.94	1.95
Cuota Mundial conjunto de las 3 clases	1.04	1.05
Cuota Local — ex-Almacén	0.92	0.92½
Todas las Cuotas	1.69½	1.70½
Cuota de Colonos Alm. después de pagados impuestos	$5.21	$5.24

(Esta apreciación es de Luis Mendoza y Compañía.)

LA CAMARA DE COMERCIO INSISTEN EN QUE MEJOREN LOS PUERTOS DE LA ISLA

En cumplimiento de un acuerdo de la Cámara de Comercio de la República, el presidente de esta corporación dirigió ayer un despacho al Primer Magistrado de la Nación, que dice como sigue:

«Honorable Presidente República. Palacio Presidencial. Habana. Rogámosle vete ley distribuye fondos recaudación derechos puertos, forma perjudicial creación esos derechos, que deben aplicarse totalmente o en su mayor parte a mejoras puertos, en beneficio tráfico mercantil. Saludámosle respetuosamente. Cámara Comercio República Cuba, Juan Sabatés, Presidente».

EL ORO Y LA PLATA

Cotizaciones al cierre ayer en la Bolsa de la Habana:

	Comp.	Vend.
Plata contra billete americano	99⅝	99
Oro acuñado contra billete americano	145	—

GODOY-SAYÁN
SEGUROS Y FIANZAS
(INSURANCE AND BONDING)
TELEFONOS M-9866 M-9867
AGUIAR 77
HABANA, CUBA

CUBA INDUSTRIAL Y COMERCIAL, S. A.

SECRETARIA

CONVOCATORIA

Por orden del Sr. Vice-Presidente Director de esta Compañía, en funciones de Presidente, tengo el honor de citar a los señores accionistas de esta Empresa para la Junta General Extraordinaria que, por acuerdo del Consejo de Directores de esta Compañía, de fecha dos del actual, deberá celebrarse en el domicilio social, Calzada de Buenos Aires No. 35, en esta Ciudad, el día (15) quince del presente mes de Febrero, a las dos de la tarde.

Se advierte a los señores accionistas que para tomar parte en dicha Junta deberán depositar previamente sus acciones en poder del Secretario, mediante el correspondiente resguardo, en la Secretaría de la Compañía, situada en el propio domicilio social, desde las 12-1|2 p.m. hasta las 2 p.m. del propio día señalado para la Junta, de cuyo requisito se hallan exentos los accionistas nominativos; que los que no concurran personalmente podrán hacerse representar por carta-poder a favor de otro accionista o por poder notarial, si el mandatario no tuviere dicho carácter de accionista de esta Empresa; que la Junta se celebrará, en su primera convocatoria, si a ella concurrieren, por lo menos, las dos terceras partes de los accionistas conocidos que representen, por lo menos, las dos terceras partes del capital social emitido y puesto en circulación; que los acuerdos serán tomados por mayoría de votos; y que en dicha Junta, por su carácter de extraordinaria, sólo podrá tratarse de los asuntos de la orden del día, que es del tenor siguiente:

I.—Dar cuenta, tratar y decidir sobre la modificación de los Estatutos sociales, conforme al Proyecto confeccionado a tal fin por el Consejo de Directores de la Compañía.

Y para su publicación en los periódicos locales DIARIO DE LA MARINA y «El Mundo», expido la presente cédula, que fijo además en las Oficinas de la Compañía, en la Habana, a tres de Febrero de mil novecientos treinta y ocho. — **Guillermo R. Muñiz**, Secretario.

CUBA INDUSTRIAL Y COMERCIAL, S. A.

SECRETARIA

CONVOCATORIA

Por orden del Sr. Vice-Presidente Director de esta Compañía, en funciones de Presidente, y cumpliendo lo resuelto por el Consejo de Directores de esta Empresa, tomado en su sesión celebrada el día dos del actual, tengo el honor de convocar a los señores accionistas de esta Compañía a Junta General Ordinaria, que se celebrará en el domicilio social, Calzada de Buenos Aires No. 35, en esta Ciudad, el día (15) quince del presente mes de Febrero, a las cuatro de la tarde.

Se advierte a los señores accionistas que para tomar parte en esa Junta deberán depositar previamente sus acciones en la Secretaría de la Compañía, situada en el mismo domicilio social, mediante el correspondiente resguardo, de 12-1|2 p.m. hasta las 4 p.m. del propio día señalado para esa Junta, de cuyo requisito quedan exentos los accionistas nominativos; que la Junta se celebrará cualesquiera que sea el número de accionistas concurrentes y de acciones representadas; que los acuerdos se tomarán por mayoría absoluta de votos, y que en dicha Junta se dará cuenta y se tratará de los extremos a que se contrae el Art. 37 de los Estatutos sociales, eligiéndose a las personas que habrán de sustituir a los miembros del Consejo de Directores que cesan en sus mandatos por disposición reglamentaria.

Y para citar a los señores accionistas de esta Compañía, expido la presente cédula para su publicación en los periódicos locales «El Mundo» y DIARIO DE LA MARINA, que fijo además en las Oficinas de la Compañía, en la Habana, a tres de Febrero de mil novecientos treinta y ocho. **Guillermo R. Muñiz**, Secretario.

PRIMERA PAPELERA CUBANA, S. A.

Convocatoria para elecciones
Junta General Extraordinaria de Accionistas
PRIMERA CONVOCATORIA.

De orden del señor Presidente, convoco a los señores Accionistas para que concurran a la Junta General Extraordinaria, acordada por el Consejo de Administración en 26 de Enero del corriente año.

En esa Junta debe procederse a la elección de los Vocales del Consejo de Administración que han de sustituir a los que cesan por renovación del mismo, de conformidad con lo establecido en el artículo noveno de los Estatutos; y se celebrará en las Oficinas de la Secretaría de la sociedad, calle de Amargura número cuarenta y tres, altos, primer piso, en esta Ciudad, el día 10 del corriente mes de Febrero y año 1938, debiendo empezar el acto a las cuatro pasado meridiano de ese día, si concurriesen más de la mitad más una de las acciones emitidas y en circulación; siendo requisito exigido en el artículo catorce de los Estatutos, que los señores Accionistas acrediten tal carácter mediante el depósito de sus acciones en poder del Secretario; quien las admitirá a ese objeto hasta las cuatro pasado meridiano del día 8 de Febrero de 1938.

Habana, 2 de Febrero de 1938.

PRIMERA PAPELERA CUBANA, S. A.

EST. CARTAÑA,
Secretario.

PRIMERA PAPELERA CUBANA, S. A.

CONVOCATORIA A JUNTA GENERAL ORDINARIA DE ACCIONISTAS

De orden del señor Presidente cito a los señores Accionistas para que concurran a la Junta General Ordinaria mandada a convocar por acuerdo del Consejo de Administración celebrado el día 26 de Enero de 1938, al objeto determinado en el Artículo diez y seis de los Estatutos de la Compañía.

Dicha Junta se celebrará cualquiera que sea el número de Accionistas y acciones concurrentes, en las Oficinas de la Secretaría de la Sociedad, calle de Amargura número cuarenta y tres, altos, primer piso, en esta capital, el día 10 de Febrero en curso, empezando el acto a las tres pasado meridiano de ese día; y es requisito para la asistencia a la Junta, exigido por el Artículo catorce de los Estatutos, que los señores Accionistas acrediten tal carácter mediante depósito de sus acciones en poder del Secretario, con dos días de anticipación al señalado para la Junta, las que serán admitidas a ese objeto hasta las tres pasado meridiano del día 8 de Febrero de 1938.

Habana, 2 de Febrero de 1938.

PRIMERA PAPELERA CUBANA, S. A.

EST. CARTAÑA,
Secretario.

LA TABACALERA COMPAÑIA DE SEGUROS S.A.
(Accidentes del Trabajo)
GARANTIA - PROTECCION - SERVICIO
Edif. Bacardí 201.21 Habana — Teléf. M-7388 Telégrafo «NICOSEGURO»

N. GELATS y Cía.
Habana. BANQUEROS Aguiar 106-108
Vendemos cheques de Viajeros
Pagaderos en todas partes del mundo
y Cartas de Crédito Circulares
en las mejores condiciones.
"SECCION DE CAJA DE AHORROS"

PERDIDA: Se han extraviado, un Certificado de Tres Acciones No. 1441, otro Certificado de una Acción No. 1442 y un Certificado de Quebrantos por $403.73 No. 2778, todos del Banco Asturiano de Ahorros, S. A. a nombre de la Sra. Isolina R. de Falcón. Se ruega a quien los haya encontrado se sirva devolverlos en la calle A. No. 508 entre 21 y 23, Vedado.

M.E.C.D. 2016

"LA COMISION DE RETIRO ESCOLAR ES UN CENTRO DE PREVENCION SOCIAL, NO DISTRIBUIDOR DE MERCEDES"

DR. RAMON O. HERMIDA

LOS NUEVOS DIRECTORES DE LA ASOC. DE DETALLISTAS TOMARON POSESION ANOCHE

Fué un acto lucido que se prolongó hasta la madrugada. Se entregaron los títulos de laboriosidad a los asociados que se distinguieron por su entusiasmo durante el año 1937

Ante una concurrencia que llenaba el salón de actos de la Asociación de Detallistas de Víveres Unidos de la Habana, en su edificio de Chacón 25, tomaron posesión anoche los nuevos directores de la mencionada corporación. La presidencia la ocupaba, al comenzar el acto, el señor José Busto Fernández, quien tenía sentados a su derecha e izquierda a los señores Urbano del Real, comandante Lombana, Lucio Fuentes, Federico del Castillo, José López, Martín Moreno y otras personalidades que representaban a distintas corporaciones, autoridades e industrias nacionales, tales como «La Tropical», Bacardí, «La Polar», etcétera. Ocupaban, además, puestos cerca de la presidencia, los doctores Felipe Rivero y Ricardo Elizalde, notario y abogado consultor de la Asociación, respectivamente.

Otro motivo del lucido acto celebrado anoche, lo constituía la entrega del título de Secretario de Honor al señor Jesús Villar y Villar, y de títulos de laboriosidad a los señores Enrique Pérez, Alfredo Rodríguez, Gervasio Seijas y Vicente Cayado. El presidente, señor Busto, hizo tales entregas y la concurrencia ovacionó a los favorecidos, como ratificación del premio por la labor realizada por dichos señores.

Procedió luego el señor Busto a la entrega de los títulos de miembros de la directiva a los señores siguientes: Jesús C. Portela, presidente; Vicente Puig, vicepresidente segundo; Segundo Formoso, tesorero; Francisco Moscoso, vicesecretario; Benigno Somoza, Manuel Rodríguez, Isidoro Muñoz, José Caviedes, José Acevedo, José González, Alfredo Rodríguez, José Villasuso, Higinio Pérez, Constantino Miramonte, Avelino Alvarez, Raimundo Arenas, Julio Redondas, Gerardo Sampedro, Constantino Pazos, Leonardo Castaño, Fernando Menéndez, Serafín Cernuda, Isidro Alvarez y Manuel Queipo, vocales; y José Núñez, Alfredo Fernández, Eduardo Iglesias, Marcelino Avello y Manuel González, suplentes.

Dada posesión a esos nuevos directores, el señor Busto Fernández les dió la bienvenida y los alentó para que continuasen laborando por el engrandecimiento de la Asociación. Correspondió a las palabras del señor Busto el presidente electo, señor Portela, en su nombre y en el de sus compañeros, ofreciendo continuar la obra a la que él y otros asociados vienen contribuyendo desde hace años.

Después hicieron uso de la palabra, saludando a los nuevos directores y haciendo votos por los éxitos de la Asociación, los señores Urbano del Real, Narciso María Rodríguez, Lucio Fuentes, Rogelio Caramés, José Luis Fernández, Manuel del Toro, Salvador Díaz, Teolindo Vázquez y otros. El doctor Felipe Rivero leyó unas sentidas cuartillas de salutación a los nuevos directivos y de enaltecimiento para la Asociación, y el doctor Ricardo Elizalde hizo el resumen del brillante acto, produciéndose en elocuentes frases que fueron compendio elevado de los sentimientos que latieron durante el acto de anoche.

La numerosa concurrencia, que pasadas las doce seguía en los salones del edificio de Chacón, fué obsequiada con licores y tabacos.

ACCIONES DE LOS BANCOS

Cierre ayer en New York:

Guaranty Trust	229
New York Trust	93½
Chase Nat. Bank	30
National City Bank	25⅛
Public	28
Manufacturers Trust	37⅜
Corn Echange	49½
Irving Trust	11⅜
Chemical	40½
Bankers Trust	46
First Nat. of N. Y.	1.760
Manhattan	22⅝
Hannover	94
First Nat. Boston	36¾
First Boston Corp.	14¼
Royal B. of Canada	183

CAMBIOS EN NEW YORK

Cierre ayer en New York:

Libre Esterlina	5.01
Francos	3.27¾
Pesetas	6⅝

MERCADO DE GOMA

Cierre ayer en New York:

Marzo	14.37
Mayo	14.55
Julio	14.65
Septiembre	14.78

LOS CUEROS EN LA ISLA

Precios de compradores:

Habana a	$ 0.08
Pinar del Río	0.07
Matanzas	0.07½
Santa Clara	0.08
Camagüey	0.07½
Oriente	0.07½

Estos precios son para cueros frescos, porque por los cueros salados pagan un centavo más.

MERCADO DE PIELES

Cierre ayer en New York:

Marzo	8.30
Junio	8.65
Septiembre	8.97
Diciembre	9.28

MERCADO DE ALGODON

Cierre ayer en New York:

Marzo	8.45
Mayo	8.52
Octubre	8.62
Diciembre	8.72

MERCADO DE CAFE

Cierre ayer en New York:

Marzo	4.47
Mayo	4.24
Julio	4.05
Septiembre	4.05

MERCADO DE MANTECA

Cierre ayer en Chicago:

Mayo	8.62
Julio	8.75
Granel	8.75N.

MERCADO DE METALES

Cierre ayer en New York:

Cobre	9.87½
Oro en barras	35.32
Plomo	4.90
Estaño	41
Nickel	35
Plata	44¾
Zinc	5.35

GANADO

LOS PRECIOS EN PIE

Precios que pagan compradores, entregado el ganado en esta capital:

	Ctvs. Libra
Vacuno, de 3½ a	3¾
Cerda, de 7 a	9
Lanar, de 3 a	3½

LOS PRECIOS DE LA CARNE

En los mataderos de esta capital rigen los siguientes precios:

	Ctvs. Kilo
Vacuno, de 12 a	13
Cerda, de 26 a	30
Lanar, de 20 a	25

MATADERO DE LUYANO

Se sacrificaron ayer en el Matadero de Luyanó:

	Cabezas
Vacuno	100
Cerdos	37
Carneros	17

MATADERO INDUSTRIAL

Se sacrificaron ayer en el Matadero Industrial:

	Cabezas
Vacuno	209
Cerdos	102
Carneros	71

ENTRADAS DE CARROS

Llegaron 2 carros de Medina, con ganado vacuno para el Matadero de Luyanó.

PRECIOS DE MIEL Y CERA

Precios que pagan exportadores:

Miel:	Ctvs. Galón
En barriles nuevos, a	48
En barriles usados, a	42
Cera:	**Ctvs. Libra**
Amarilla, a	20
Oscura a	18

MERCADO DE LIVERPOOL

LIVERPOOL, febrero 3.—El trigo debió abrir de 1|8 a 1|4 más bajo; abrió sin variación y a las 12:30 p.m. se cotizaba 1|2 más alto.

El algodón debió abrir de 2 puntos más bajo a 1 más alto y a la 1 p.m. se cotizaba de 2 a 3 más bajo. Recibos 1,000 pacas; Americanas 0; Middlings 4.88.

MERCADO DE LONDRES

LONDRES, febrero 2.—La Bolsa de Londres abrió desanimada y algo más baja, con U. S. Steel a 52 1|2, Nickel a 48 1|8, Bethlehem Steel a 55 1|8. El oro en barras se cotizó a 139 chelines 10 peniques, contra 139 chelines 9 peniques. El dólar cotizado a 5.0087 por libra esterlina. No ha variado la tasa del Banco de Inglaterra. La plata se cotizó a 20 1|8 peniques la onza; baja de 1|16. El cobre se cotizó al disponible, a 39 5|16 la libra esterlina y los futuros a 39 5|8 libra esterlina.

CIERRE DE LOS VALORES EN LA BOLSA DE N. YORK

NEW YORK, febrero 3.—Nada se ha podido observar que explique la debilidad hoy denotada por el mercado de acciones. La persistente presión ejercida sobre American Tel. and Tel. —característica de sesiones anteriores— causó por inducción un movimiento liquidatorio en otros sectores de la lista. Varias fueron las explicaciones que se quiso dar al comportamiento de American Tel. and Tel. carentes todas ellas de confirmación. El presidente de la Comisión Federal de Comunicaciones negó que ese organismo hubiera facilitado informe especial alguno, ni pública ni privadamente, respecto a la ponencia a rendir en breve sobre dicha red telefónica. La conferencia de pequeños hombres de negocios en Washington ha terminado, y mañana serán sometidas al Presidente sus recomendaciones. La perspectiva fiscal se ha aclarado ligeramente con las declaraciones del Secretario de Hacienda Mongenthau, de que el presupuesto actual es suficiente para atender al auxilio social. Aunque la confianza sigue reducida a la mínima expresión y el poder adquisitivo está restringido, había hoy señales de apoyo al llegar a sus mínimos anteriores del movimiento.

INAUGURASE MAÑANA EN EL «ATENAS» LA EXPOSICION DE A. CHAVEZ SOCARRAS

En la noche de mañana, a las nueve y en el club «Atenas», situado en Zulueta y Apodaca, será inaugurada la exposición de obras del pintor cubano Apolinario Chávez Socarrás, quien logró un rotundo éxito hace muy pocas semanas en el «Círculo de Bellas Artes».

Las palabras de apertura están a cargo del señor Carlos Fernández y Cabrera, quien disertará en torno a la personalidad del joven pintor camagüeyano cuyo mérito es tan grande como su modestia.

La exposición de referencia—en la que figuran 53 cuadros— permanecerá abierta hasta el 12 de febrero. El presidente del «Atenas», señor Benjamín Muñoz Ginarte, se complace en invitar al pueblo en general.

ARRESTADO UN INDIVIDUO QUE HIRIO GRAVEMENTE A DOS MAS EN UNA REYERTA

En la calle Trocadero y Prado ocurrió el pasado miércoles una riña en la que resultaron heridos de gravedad dos de los que intervinieron en el hecho, logrando desaparecer uno de los autores de las lesiones.

El capitán Lavista, al mando de la Tercera Estación de Policía, practicando investigaciones con el vigilante 2882, Vicente Márquez, logró anoche detener al desaparecido, nombrado Francisco Tomás Hernández Montesino, de 20 años, jornalero y vecino de Inquisidor 37. Declaró el detenido que se había visto precisado a defenderse con la navaja que portaba de la agresión de que fué objeto por parte de su contrincante Alberto Hevia Martínez, de Tenerife 49, quien en la lucha resultó herido de gravedad. En ese mismo hecho resultó herido grave Gustavo Espinosa Espinosa, empleado, en los momentos en que intervino para dar término a la cuestión.

En la mañana de hoy el acusado Hernández Montesino será presentado al Juzgado de Instrucción de la Segunda Sección que conoce de los hechos.

HURTO

Lorenzo Moré González, de 28 años y de 31 No. 40, Vedado, denunció en la Novena Estación, que de su domicilio, violentándole la puerta, le sustrajeron ropas y dinero por valor de 20 pesos.

AGOTAN LOS PROCEDIMIENTOS DE INVESTIGACIONES DE LAS SOLICITUDES DE LOS RETIROS

Se designará un abogado para que se persone en el proceso de Aulet, ya que el Retiro Escolar puede ser beneficiado. El lunes inauguran una escuela en Cuatro Caminos de Falcón

La comisión del Retiro Escolar es un organismo de previsión social y no distribuidor de mercedes, declaró ayer el subsecretario de Educación, doctor Ramón O. Hermida, que es presidente de la misma, refiriéndose a la última sesión celebrada por la comisión.

Solamente dos solicitudes de retiro se aprobaron, denegándose de plano la mayoría de las demás, pues no existían razones reales que aconsejaran dichas jubilaciones, y a los miembros de dicho organismo no debe moverlos ni los mueve—dijo—los problemas económicos y familiares de los maestros, sino el estricto cumplimiento de la ley.

Se refirió a los certificados presentados por algunos maestros, calificándolos de poco cuidadosos, y presentó en particular el caso de una profesora que solicitaba el retiro alegando parálisis gloso-laríngea y se presentó ella misma en el departamento a solicitar, de palabra, su jubilación, cosa que con dicho mal le sería de todo punto imposible.

Indicó asimismo que se agotarán todos los procedimientos al alcance de la comisión en las investigaciones, pues los deseos de la misma eran velar por los fondos del Retiro Escolar, a fin de poder ir aumentando gradualmente el por ciento de las pensiones que vienen percibiendo los jubilados escolares.

Designarán un abogado para que se persone

También manifestó que, habiéndosele comunicado que en las trasmisiones de bienes, por concepto de herencia, a los que no estuviesen comprendidos dentro de la categoría de herederos forzosos, le correspondía a la Caja del Retiro Escolar un 10 por ciento, designaría un abogado del departamento para que se personase en la sucesión de Aulet.

Se calcula en medio millón de pesos la cantidad que podrían percibir, por ese concepto, los fondos del Retiro Escolar.

La inauguración de una Escuela Rural Modelo

El próximo lunes se habrá de inaugurar la escuela de Cuatro Caminos de Falcón, que acaba de construir y equipar, con todos los adelantos de la pedagogía moderna, la Secretaría de Educación Pública.

Se trata de una escuela rural modelo.

Las altas autoridades educacionales concurrirán con el secretario de Educación, doctor Fernando Sirgo, a dicho acto.

Terminará el 18 de mayo el curso en el Vedado

El día 18 de mayo habrá de terminar el presente curso académico en el Instituto de Segunda Enseñanza del Vedado.

Ese mismo día comenzarán los terceros y últimos exámenes parciales.

El director de dicho centro educacional, doctor Ciro Espinosa, estuvo tratando de ese asunto y de otros relacionados con el plantel con el doctor Ramón O. Hermida, subsecretario de Educación.

Mañana arribará Sánchez de Albornoz

Mañana, sábado, arribará a la Habana el historiador medievalista, don Claudio Sánchez de Albornoz, ex ministro de Estado de España y ex rector de la Universidad Central de Madrid.

Ofrecerá un curso en la Universidad de la Habana sobre las instituciones medievales y el origen de la Historia de América.

El director de la Cultura, doctor José María Chacón y Calvo, recibió un cable informándole de la llegada.

Los altos funcionarios de la Dirección de la Cultura concurrirán al muelle a recibirlo.

Amonestación y nota desfavorable

Una amonestación por escrito y nota desfavorable en el expediente, son las penalidades que ha recomendado el doctor Rafael Mora Adelit, jefe de la sección de Administración, e investigador especial en el caso del presidente de la Junta de Educación de Agramonte, que no convocaba a dicho organismo desde hacía seis meses.

El informe en ese sentido ha sido elevado al doctor Fernando Sirgo, secretario de Educación.

Se suspenderá el desayuno escolar en Bejucal

De no situar el alcalde de Bejucal el dinero que se destina a la adquisición de combustible, la jefa del negociado del Desayuno Escolar, señorita Lucía Lavastida, suspenderá el servicio en la citada población, al igual que lo ha hecho en el distrito de Matanzas.

No habiendo combustible, según nos informa, está de más el envío de los ingredientes para la confección del desayuno para los escolares más necesitados.

Se pagó a los retirados de la Habana

Ayer se pagó a los retirados escolares del distrito de la Habana.

La Pagaduría de la Secretaría de Educación entregó los cheques correspondientes a los mismos en horas de la mañana.

Se determinó ayer por la Conferencia Nacional Organizadora del Congreso de Municipios el programa futuro

Durante más de cuatro horas fueron estudiadas las nueve partes de que consta el programa del Congreso. Una comisión de estilo coordinará técnicamente los trabajos realizados

La Comisión Nacional Organizadora del Primer Congreso Panamericano de Municipios, presidida por el Alcalde de la Habana, doctor Antonio Beruff Mendieta, celebró en la tarde ayer una importante conferencia con los delegados norteamericanos, señores Clifford W. Ham, Director Ejecutivo de la American Municipal Ass.; doctor Rowland Egger Profesor de la Universidad de Virginia, y S. Moffett, experto en conferencias y congresos internacionales.

En dicha reunión se determinó, en forma precisa y concreta, como deberá desarrollarse la parte técnica del programa aprobado para esta reunión panamericana de Municipios.

En esta conferencia, que duró más de cuatro horas, fueron estudiadas detenidamente las nueve partes de que consta el programa del Congreso Panamericano de Municipios, tales como: organización municipal; administración municipal; empresas de utilidad pública; obras públicas; problemas del trasporte; seguridad pública; problemas sociales y relaciones intermunicipales panamericanas, acordándose la designación de una Comisión de estilo que coordinará los trabajos técnicamente, facilitando en esta forma la labor de las delegaciones municipales que concurran al Congreso.

Para desarrollar tan importante misión fueron designados; el Secretario General del Congreso Panamericano de Municipios y los señores doctor Rowland Egger, Profesor de la Universidad de Virginia, y Luciano Franco, secretario adjunto de la Comisión Nacional Organizadora.

A la reunión de la tarde asistieron, además del personal técnico norteamericano, señores Ham, Egger y Moffett, huéspedes de honor de esta ciudad capitalina, el Alcalde de la Habana, doctor Beruff Mendieta, que es Presidente de la Comisión Nacional Organizadora; doctor Carlos Saladrigas, Senador de la República; doctor Angel Pérez André, Alcalde de Santiago de Cuba; doctor Santiago García Spring, Ministro Plenipotenciario, Jefe del Ceremonial; doctor José A. Fernández de Castro, secretario de la Comisión; doctor Gonzalo Guell, Secretario de Comisión; Ingeniero Evelio Govantes; doctor Gustavo Gutiérrez; Luciano Franco, Secretario adjunto; Francisco Guiral Lamilar, Jefe de Información y Publicidad del Congreso P. de Municipios, y el Secretario General.

Instrucciones para los paseos del carnaval habanero

Desfilarán las comparsas después de las 10 p. m. Castigarán al infractor

El Comandante Serra, de acuerdo con el Capitán Alvaro Miranda, jefe de la Policía del Tránsito, ha dado ayer a conocer las disposiciones y medidas adoptadas para los próximos paseos de Carnaval.

Son las siguientes:

Los concurrentes a los Paseos de Carnaval no deberán abandonar los vehículos en viaje para trasladarse a otros, pues esto da lugar a accidentes graves; asimismo no deben de viajar en los estribos de las máquinas, ni con los pies fuera de las mismas.

—Las carrozas no deben retardar su marcha, pues esto trae el entorpecimiento en la circulación normal del Paseo.

—A las 10 pasado meridiano en punto todos los vehículos deben abandonar el Paseo, pues a esa hora comienza el desfile de las comparsas.

—En evitación de posibles accidentes el público que asista a los Paseos de Carnaval debe de realizar los cruces de las calles por donde circule el Paseo por medio de las rayas trazadas a este efecto en el pavimento y de acuerdo con las indicaciones de los Vigilantes de Tránsito; en cruces peligrosos como el de Monte y Prado no deberán cruzar nada más que por los lugares indicados; igual precaución deberán tomar en los cruces al Parque Central, al de Maceo y en Prado y Malecón.

—Durante las horas de Paseo, queda terminantemente prohibido el estacionamiento de toda clase de vehículos en las calles de Consulado en toda su extensión, Aguila en su tramo comprendido de San Lázaro a Reina, Zulueta en toda su extensión, Monserrate en toda su extensión, Neptuno en toda su extensión, Reina en toda su extensión, Monte de Monserrate a Varela, Dragones de Monserrate a Galiano, Zanja de Aguila a Rayo, San Lázaro en toda su extensión.

—Para mayor seguridad del público, se le ruega al mismo no abandone las aceras, esto es, no deben de situarse fuera de las mismas durante las horas que dure el Paseo; no debiendo cruzar por las medianías de las cuadras, debiendo hacerlo por los lugares indicados.

Cruces de peatones

Prado y San Rafael.
Prado y Dragones.
Prado y San José.
Zulueta y San Rafael.
Prado y Neptuno.
Prado y Colón.
San Lázado y Prado (lado par).
Prado y Malecón (lado par).
Malecón y Galiano.
Parque de Maceo (lado Norte).
Parque de Maceo, lado Sur (frente a Marqués González).
Marina-Calle 23 y Calle Infanta.
Calle 17-Calle Línea y Marina.

Cruce de tranvías

Prado y Neptuno.
Prado y Colón.

Entradas al Paseo

Avenida del Puerto y Monserrate.
Trocadero y Prado (lado par).
Dragones y Prado (lado impar, costado del Capitolio).
Trocadero y Prado (lado impar).
Galiano y Malecón.
San Lázaro y Marina.
Infanta-Calle 23 y Calle Marina.
Calle 17 y Plaza del Maine.
Calle Línea y Plaza del Maine.
Calle G (lado impar) y Ampliación del Malecón.

Salidas del Paseo

Avenida del Puerto y Monserrate.
Monte y Prado (hacia la calle de Reina).
Galiano y Malecón.
Padre Varela y San Lázaro.
Calle 23-Infanta y Calle Marina.
Calle 17 y Marina.
Calle Línea y Marina.
Calle G. (par) y Ampliación del Malecón.

DOS ACUSADOS

Por haberlos sorprendido cuando reñían y formaban un fuerte escándalo en San Ignacio 90, fueron arrestados por el vigilante 252, E. Arzola, de la Segunda Estación, Cristóbal Barreto Bringuier, de 36 años y de Santa Clara 22 y el asiático Shi Wai, de 35 años, dueño y vecino del puesto de frutas situado en San Ignacio 90.

Anuncios Clasificados de Ultima Hora

Profesionales

DIVORCIOS

Muy rápidos, a plazos cómodos, en toda la República. Cubanos y extranjeros desde 20 pesos. Matrimonios en su domicilio. Ciudadanías. Divorcios dentro de los priferos 15 días. De 9 a. m. a 6 p. m., Obrapía 17. Dr. Angel Fernández.

Reparaciones

42 MUEBLES Y PRENDAS

REPARACIONES DE MUEBLES CASA «CORO»
Barnizamos toda clase de muebles y tapicería. Especialidad en colores, combinaciones de maderas y chapas. Limpieza de muebles a domicilio. Estrella 27, entre Aguila y Angeles. Teléfono: M-2127.

VENTAS

48 CASAS

VENDO 3.500 PESOS LA CASA OMOA 59 entre Príncipe y Romay 6 por 23 sala, saleta, espléndida, 3 cuartos, hermosa cocina, baño y patio, teléfono M_7720 dueño: Omoa 53 altos.

MULTIPLIQUE SU CAPITAL INvirtiendo ahorros. Compre esta hermosa residencia: Quinta Avenida, una planta, 15 metros frente, por 50 fondo, estilo Colonial. Informes: Leyte Vidal: M-2222. Precio: 12,000.

VENDO PROPIEDAD DE 1,750 MEtros, renta 187 pesos, en 10,500 pesos, son 16 accesorias y 22 habitaciones. No quiero perder tiempo. Ganga. Informes: Galiano 125. García.

49 SOLARES

MUY BARATO SE VENDE UN SOlar de terreno en buen punto, situado en la calle Cortina, entre Estrada Palma y Libetad. Infoman: Martínez. Teléfonos I-5639 y A_8288 Dragones 23.

SE VENDE BARATO UN SOLAR DE terreno en Estrada Palma esquina a Miguel Figueroa. Informa Martínez, Teléfonos I-5639 y A_8288 Dragones 23

BUENA OPORTUNIDAD. — VENDO barato terreno 1800 varas cuadradas mejor punto ciudad, propio para edificio de departamentos o para industria, almacenes, etc. calle Benjumeda entre Infanta y Morales, a poco más de una cuadra de la Estación del ferrocarril de Concha que va hasta Pinar del Río. Informa Martínez. Teléfonos I-5639 y A_2888. Dragones 23.

Vendo 600 varas, a $5.75 la vara, a una cuadra de La Tropical y media cuadra de los tranvías de la Avenida de Columbia. Informes: Telf. FO-1070.

VENDO SOLAR EN AMPLIACION de Almendares, Sexta esquina a Trece, la que hace esquina, 23 varas de frente, por 46 de fondo: 1,059 varas planas. Títulos limpios, sin gravamen. Leyte Vidal: M-2222.

50 FINCAS RUSTICAS

TRES CABALLERIAS: 3,500 PESOS líquidos. Junto al mar, pasado Guanajay, con bonita playa, tierras cultivo, palmares, frutales, casa fuerte. Algo estratégico para persona de gusto. Benítez, Carlos III número 12, edificio Providencia de 12 a 3.

51 ESTABLECIMIENTOS

SAN MIGUEL Y CONSULADO VENdo vidriera tabacos surtida con muchas atracciones para americanos por no poder atenderla el dueño traiga dinero urge negocio rápido.

GRAN OPORUNIDAD SE VENDE por enfermedad casa de huéspedes muy barata en barrio céntrico, buenos muebles, radio, frigidaire, tiene contrato 200 pesos. Utilidad mensual. Lluria, Metropolitana 213 Teléfono: M_7078

$2,500: CAFE-CANTINA Y BILLARES
Con fonda y vidrieras propias, en Calzada y rodeado oficinas, comercios e industrias importantísimas. Se dan facilidades de pago. No se deje sorprender. Informes: Suárez, café «El Crédito», Belascoaín y Desagüe.

DOY CAFE-BAR EN ARRIENDO
Por 50 pesos mensuales, con venta de 45 pesos diarios, montado de primera y contrato 6 años. No queremos curiosos. Informes: Suárez, Belascoaín y Desagüe, café, de 1 a 6.

53 AUTOMOVILES - ACCESORIOS

OPORTUNIDAD UNICA
De adquirir un automóvil Ford V_8 de 1937, prácticamente nuevo, en inmejorables condiciones, a un precio sumamente atractivo y con facilidades de pago. Enrique Bedia, Ford Motor Company, 23 y P., Vedado, de 8 a 12 y de 1 y media a 5 y media p. m., de lunes a viernes. Telf. U-1001.

SE VENDE UN CAMION DE AGENcia, Chevrolet 32. Está nuevo, y dos compresores para pintura. San José número 109, taller «El Seguro». Pregunte por Luis.

APROVECHEN EL GANCHO DE HOY un Studebaker, 5 gomas nuevas, bueno de pintura y mecánica: 50 pesos. Liquidación de varios más. Latour Zanja y Lucena.

56 MUEBLES Y PRENDAS

COCINA DE GASOLINA ESMALTAda con 4 hornillas y horno, se vende muy barata Gertrudis 109 esquina a Gelabert. «Villa Germania».

JUEGOS COMEDOR: FINO: $40.00
Arte Moderno y Renacimiento; de cuarto, moderno: 35 pesos; sala: 25 pesos; recibidor: 18 pesos. Gran surtido en piezas sueltas. Muebles para oficina, pupitres, chaisselongs, paravanes, ceniceros, objetos arte. Compramos y cambiamos. «La Casa Inglesa», Salud 9, esquina a Rayo: M-7179.

61 DE ANIMALES

CACHORRITOS SPITZ, DE DOS MEses, sanos, hermosos y de pura raza. Se venden en San Nicolás 16, altos.

62 OBJETOS VARIOS

VENDO PUPITRES, BUFETES, SIllas de conferencia, pizarras y cuadros, por no ser necesarios. Calle 11 número 103, Vedado.

ALQUILERES

79 HOTELES

HOTEL «HANABANA», PRADO NEPtuno, San Miguel y Consulado, entrada por Neptuno, todas las habitaciones con balcón, baño, agua fría, caliente, elevador día y noche, magnífico servicio, precios módicos. A-9041

ALQUILERES

80 CASAS DE HUESPEDES

MAGNIFICAS HABITACIONES, SE alquilan con todo servicio; grandes y frescas; comida inmejorable, agua caliente y fría en los baños. 17 No. 256 Vedado. Teléfono F-3837

82 APARTAMENTOS

APARTAMENTO MODERNO, EN tercer piso, San Miguel 36 y 38, entre Industria y Amistad: sala, 2 cuartos, lujoso bajo intrecalado, comedor, cocina gas y servicios de criados: 40 pesos. Informan: M-6242. Llave en la azotea.

ALQUILO A FAMILIA DE BUEN gusto, que no sean más de 3 personas mayores, hermoso apartamento: sala y habitación grandes, servicio completo privado y patiecito. Completo orden y buen aspecto, no hay nada igual en La Habana. Hospital 25, entre San José y Valle.

EN LO MEJOR DEL VEDADO ALquilo en casa de familia de estricta moralidad apartamento con baño, también una habitación espléndida comida para informes llame al teléfono F-2014

83 DEPARTAMENTOS

SE ALQUILA ESPACIOSO DEPARtamento en lo más céntrico de La Habana: 3 cuartos, cocina, baño. Agua abundante. Teniente Rey 69, altos, frente parque Cristo.

84 HABITACIONES

SE ALQUILAN HABITACIONES, con balcón e interiores, en Compostela 112, por Luz; y en Lucena 15 y medio, por San Rafael, altos de la casa Dupón, primer piso, izquierda.

CASA DE MORALIDAD Y BUEN ASpecto. Habitaciones amplias, balcón a la calle e interiores, luz y teléfono. Cocina amplia, pueden cocinar familias. Obrapía 51, altos, entre Habana y Compostela.

SE ALQUILA UNA MAGNIFICA habitación, muy grande y fresca. Casa de familia. Exigimos referencias. Compostela número 69, altos, entre Obrapía y Lamparilla.

SE ALQUILAN: EN OFICIOS NUMEro 30, altos, habitaciones desde 5 pesos. En la misma, una con balcón a la calle, propia para oficina.

SOL NUMERO 87, SE ALQUILA UNA habitación amplia y cómoda, (entre Villegas y Aguacate).

INFANTA NUMERO 62½, LOCALES para grandes y pequeñas industrias. En la misma, un espléndido patio con piso de cemento, parte del cual está techado.

PARA MAS INFORMES: «UNION Urbana», S. A., Muralla número 98, departamento número 403. Teléfono: A5-3992.

EN CASA PARTICULAR Y EN LO más céntrico, se alquila una habitación con todo servicio a un hombre solo; otra, para dos. Hay teléfono, San Rafael 68, altos.

HABITACION FRESCA, INDEPENdiente, para hombre solo: 10 pesos con luz. Calle C. número 457, altos, entre 19 y 21, Vedado, de 11 a 1.

85 NAVES - LOCALES

ALQUILO BAJOS OFICIOS 28 ESquina Amargura cuatro grandes locales y almacén con 600 metros, juntos o separados. Informan en la misma de 4 a 5

EN LO MAS CENTRICO DE LA Habana: Neptuno y Galiano, se alquila parte de un local en establecimiento elegantemente presentado: M-1070.

87 HABANA

ALQUILO: CONDESA 45, BAJOS, entre Escobar y Lealtad, casa nueva con todas las comodidades: sala, recibidor, 2 habitaciones, baño intercalado, comedor y cocina. Llaves en el núm. 47.

SE ALQUILAN LOS MODERNOS ALtos de Gervasio 48, con sala, saleta, cinco cuartos, baño, comedor y cocina. La llave en la misma. Puede verse, de 2 a 12 y de 2 a 6 p. m.

ALQUILO: 45 PESOS, LEALTAD 145-A., entre Salud y Reina: sala, recibidor, cuatro amplios cuartos, comedor al fondo, baño completo, cocina de gas, servicios de criados y dos patios. Informes en la misma.

SE ALQUILA ESPLENDIDA CASA, compuesta de sala, recibidor, tres espléndidas habitaciones, baño intercalado, comedor al fondo, cocina y servicio de criados, en 50 pesos. Informan para verla de 2 a 4 p.m. Genios Nro. 21 bajos. Telf. A5-3992

ALQUILO BAJOS RAYO 31 ENTRE Reina y Estrella zaguán, sala, saleta, tres habitaciones, baño intercalado, comedor, cocina, baño y servicio criados. F-4262

SE ALQUILA 50 PESOS CASA MUY amplia sala, comedor, 4 cuartos y baño, cuarto y servicio de criados. Belascoaín 95. Informan en los bajos.

SE ALQUILA CASA, CONCORDIA 184, esquina a Espada: 3 cuartos, sala, comedor, patio, cocina, servicios y cocina de gas. Llaves: bodega: 30 pesos. Telf. U-2918 de 11 a 2.

SE ALQUILAN LOS MODERNOS ALtos de Salud 128, cuadra y media de Belascoaín, compuestos de sala, tres dabitaciones, comedor, baño intercalado. Informan: San Rafael 113.

EN 25 PESOS SE ALQUILA LA FRESca y ventilada casa, calle Agustín Alvarez número 25, entre Marqués González y Oquendo, a dos cuadras de Belascoaín, con abundante agua, acabada de pintar, compuesta de sala, saleta corrida, tres habitaciones, cocina, patio y servicios. Llaves en el número 10. Informes: Francisco Torres, edificio «Pedroso», Aguiar número 65. Telf. A-7830.

ALQUILASE SEGUNDO PISO, MOderno, Infanta 8, entre San Lázaro y Jobellar: 40 pesos, para corta familia: terraza, agua abundante, closets. Llaves en la misma. Para más informes: Telf. FO_2189.

88 VEDADO

VEDADO, FRESQUISIMOS ALTOS, acabados fabricar cuatro cuartos, lujoso baño, cuarto criada con baño. Informan: Quince esquina H, No. 351. Teléfono F_2498

SE ALQUILA LA BONITA, FRESCA y bien situada casa M 160, entre Línea y 17, con sala, comedor, tres habitaciones bajas y una alta, baños closets, pantry y demás comodidades Precio 55 pesos. La llave en los altos de al lado. Informes 17 Nro. 857 altos Teléfono F_3415

D. NUMERO 209, ENTRE 21 Y 23, EN lo mejor del Vedado, preciosos altos con terraza, sala, antesala, 4 hermonísimas habitaciones, 2 baños intercalados, comedor, pantry, cocina, servicios servidumbre, etc., etc. Precio inigualado. Informes: Goizueta, Telf. F-3228.

ALQUILERES

88 VEDADO

VEDADO. ALQUILA DOS PLANTAS independientes acabadas de fabricar, fresquísimas con tres habitaciones precioso baño, cuarto y servicio de criados, garage y demás comodidades en 19 entre 22 y 24. Informa el sereno.

SE ALQUILA LA MODERNA CAsa, Calzada 55, entre M y N., Vedado, segundo piso, con sala, recibidor, cuatro cuartos, baño intercalado, saleta de comer, cocina y cuarto de criados: 50 pesos. La llave al lado. Preguntar por Andrés. Informes: J. Balcells y Compañía, San Ignacio 33. M-3128

90 MARIANAO - REPARTOS

ALQUILO RESIDENCIA DECORADA buen gusto. Avenida 6, entre 1 y 2, villa «Mercedes», Buenavista: 4 habitaciones, baño intercalado, comedor 9 metros ancho, garage 2 máquinas, 2 cuartos y servicios criados. Leyte Vidal: M_2222. Precio: 65 pesos.

91 JESUS DEL MONTE - VIBORA

ALQUILO 25 PESOS LO MEJOR DEL reparto Mendoza, jardín, portal, sala, 3 habitaciones, baño, comedor etc. muy amplia, mucha apariencia. Informes Telf. I-3990 de 1 a 2 solamente

VIBORA: ALQUILO AMPLIA CASA, Primera entre Lagueruela y Gertrudis portal, sala, comedor, tres habitaciones, baño, cocina y patio, cerca del Instituto, una cuadra de la Calzada: X-2430.

92 SANTOS SUAREZ - MENDOZA

ALQUILO: SANTOS SUAREZ, CALLE Zapotes 419, entre Paz y Gómez, media cuadra doble línea tranvías y ómnibus. Planta alta y baja, por separado: sala, saleta, 3 y 4 habitaciones, comedor al fondo, cocina, servicio de criados, baño intercalado con agua caliente: 32 y 30 pesos. Llave al lado. Telf. M_3009 Sr. Torreira.

ALQUILO: VISTA ALEGRE ENTRE J. B. Zayas y Luz Caballero, media cuadra colegio Maristas. 4 habitaciones y demás comodidades. Verla de 9 a 11 y de 3 a 5. Telf. FO-2927. Llaves, e 12 a 2.

93 LUYANO

LUYANO. ALQUILO ALTOS PEREZ 21 media cuadra calzada Concha. Sala, comedor, dos cuartos, baño acabada de pintar, moderna, fresca, 19 pesos. Llave e informes Pérez 11

SE SOLICITAN

99 SOLICITUD DE ALQUILERES

DESEO ALQUILAR UNA FINCA, NO menor de una caballería, y a una distancia no mayor de una hora de viaje de la Ciudad. Renta: de 25 a 35 pesos. (Contrato de 3 o 4 años). Telf. A5-3992. J. Guerra

SE SOLICITA ALQUILAR UNA CAsa o apartamento amueblado. Dos cuartos dormitorios para tres adultos. De Febrero 15 hasta Marzo 15. Dirigirse a «Americano». Clasificados DIARIO DE LA MARINA

103 CRIADAS - CRIADOS

SE DESEA UNA CRIADA DE MAno que duerma en la colocación sueldo 10 pesos. Villegas 111 tenga referencias segundo piso.

SE SOLICITA UNA CRIADA ESPAñola, que sea activa para limpiar y ayudar a la cocina. Que tenga referencias. San Rafael 68, altos.

104 COCINERAS Y COCINEROS

SE SOLICITA UNA ESPAÑOLA, PAra cocinar y limpiar. Que tenga referencias y duerma en la casa. Calle 6 esquina a Quinta, La Sierra, Telf. FO_2850.

SOLICITO COCINERA, BAÑOS NUmero 151, esquina Calzada, Vedado. Sueldo: $10.00.

SOLICITO ESPAÑOLA JOVEN, PAra cocinar y limpiar en casa de corta familia. Tiene que dormir en la colocación. Sueldo: 20 pesos. Lucena número 8, altos, entre Neptuno y San Miguel.

105 MANEJADORAS

SE SOLICITA UNA MANEJADORA competente de alguna edad. Se exigen referencias. Calle 8 Nro. 12 entre A y B, Reparto Benítez Marianao. horas de 12 a 2 y de 5 en adelante.

111 CHOFERES

SOLICITO BUEN CHOFER, CON magníficas referencias. Sueldo: 30 pesos. Calzada 306, bajos, Vedado.

114 AGENTES - VENDEDORES

SE SOLICITAN AGENTES DE AMbos sexos, que deseen buena comisión. Para tratar, en San Lázaro 388-A., tercer piso, departamento 17, de 5 a 7 p. m., antes del día 6.

117 SOLICITUDES VARIAS

SOLICITO PROFESOR DE BAILE, para casa particular, para muchachos de 14 años. Referencias: Telf. F_5450.

SOLICITO UN MATRIMONIO SOLO, para encargado de casa de inquilinato, a cambio de la habitación, con pequeña garantía en efectivo. Informes: San Lázaro 504, frente a la Universidad, la encargada

SOLICITO MAESTRA PARA TERCER grado. Puede venir de 6 en adelante. Instituto «América Arias», calle 11 número 103, Vedado.

EXPERIENCE WOMING SEEKS POsition maid or nurse dols seming Country or City. Reference. Call Estella: FO-2878.

SOLICITO ESTENOGRAFO EN CAStellano e inglés, práctico en correspondencia comercial, para trabajar martes, jueves y sábado, de 4 a 6. Si no domina perfectamente el inglés, que no se presente. San Nicolás 67, altos, entre Neptuno y San Miguel. Sr. Paderni.

SE OFRECEN

118 CRIADAS-CRIADOS

SE DESEA COLOCAR UN JOVEN del campo, para criado de mano o jardinero, práctico en todos los trabajos domésticos y jardines. Es honrado, cumplidor y sin pretensiones. Tiene referencias. Informes: Telf. M-4612

SE DESEA COLOCAR UNA MUCHAcha para criada de mano o manejadora. Duerme en la colocación. Informan: Telf. M_9278.

SE DESEA COLOCAR UNA JOVEN española, de criada de mano, o para cocinar y limpiar a matrimonio solo. Tiene buenas referencias y sabe trabajar bien. Informan: Consulado núm. 87.

SE DESEA COLOCAR UNA MUCHAcha española, para criada de mano o manejadora. Tiene referencias y desea casa de moralidad. Telf. U-5470.

SE DESEA COLOCAR UNA ESPAñola, para un matrimonio solo, o para cuartos. Es formal. Informan: U-2768.

DESEA COLOCARSE UNA ESPAÑOla de criada de manos o cuartos sabe coser y zurcir. Informes por el teléfono A-9819 duerme fuera.

SE OFRECEN

118 CRIADAS-CRIADOS

DESEA COLOCARSE UNA SEÑORA para limpiar por horas o limpieza con pequeño lavado dormir en su casa, tiene buenas referencias de cuatro años con familia conocida. Informes teléfono F_5847

SE OFRECE UNA JOVEN DE COlor para limpiar o manejar entiende de algo de cocina no se coloca bor menos de 10 pesos. Sabe cumplir con su obligación. Informes Telf. F-6090.

SE DESEA COLOCAR UN BUEN criado de mano, joven, español, es muy trabajador y muy práctico en todo cumplimiento. Tiene muy buenas recomendaciones de donde ha trabajado cuatro años y en otra dos años. Sabe servir bien la mesa a la rusa y ha estado con muy buenas familias. No tiene salidas, siempre en su servicio y está acostumbrado en todo esmerado servicio. Informes: Telf. A_9775.

SE DESEA COLOCAR UNA ESPAÑOla, para criada de mano, sabe lavar y planchar. No le importa ir fuera de La Habana. Es seria y formal. Telf. A_8663.

SE DESEA COLOCAR UNA JOVEN española, para criada de comedor o de cuartos, sabe servir bien la mesa. Tiene buenas referencias y lleva tiempo en el país. Telf. FO_2636.

SE DESEA COLOCAR SEÑORA ESpañola de mediana edad, para criada de mano, no le importa cocinar si es matrimonio solo, tiene referencias. F-5124

SE DESEA COLOCAR UN CRIADO de mano. Tiene referencias y sabe cumplir con su deber. Sale a donde se ofrezca. Informes: U-2445.

SE OFRECE MUCHACHA FINA, ESpañola, para cuartos y costura, acostumbrada a trabajar en buenas casas y con buens referencias. Telf. M_1761

SE DESEA COLOCAR UNA MUCHAcha española, para criada de mano o de cuartos. Tiene buenas referencias y lleva tiempo en el país. Telf. F1_6761.

SE DESEA COLOCAR UNA JOVEN española, para cuartos o comedor. Tiene referencias. Telf. FO-2653.

119 COCINERAS-COCINEROS

SE DESEA COLOCAR UNA COCINEra del país, entiende de repostería. Tiene muy buenas referencias. No molesten menos de 20 pesos. Telf. F1-6782

SE DESEA COLOCAR UNA JOVEN de color, bara cocinar solo; y otra, de mediana edad. Duermen fuera. Telf. A-8060.

SE OFRECE UNA BUENA COCINEra española, sabe hacer dulces y desea casa de moralidad. No duerme en la colocación. Tel. A5_0262.

SE DESEA COLOCAR UNA SEÑORA española, es buena cocinera y repostera, sabe hacer plaza. No duerme en la colocación. Llame: Telf. A5-2131.

SE DESEA COLOCAR UNA MUCHAcha para cocinar y limpiar, o para limpiar solo Tiene buenas referencias. No se coloca por poco precio. Informes: I-3055.

SE DESEA COLOCAR UNA MUCHAcha española, para cocinar y limpiar a matrimonio solo. Sabe hacer de todo y desea ganar buen sueldo. Telf. U_6716.

SE DESEA COLOCAR UNA JOVEN española para cocinar, sabe cumplir con su obligación, tiene referencias sueldo: no menos de 20 pesos, no duerme en la casa. Telf. FO_2654

SE DESEA COLOCAR UNA JOVEN española para cocinar y limpiar a matrimonio o por horas, en la Habana, sale a los repartos U_2625

SE OFRECE COCINERA REPOSTEra buenas referencias. Llamar después de las 10 a.m. F_3240

DESEA COLOCARSE UNA ESPAÑOla de criada de manos o para cocinar y limpiar a matrimonio solo o corta familia y tiene buenas recomendaciones, dirección calle 23 entre 12 y 14 Nro. 1207 al lado del rastro Tel. F_5566

SE DESEA COLOCAR EN CASA PARticular, un cocinero joven, español. Cocina a la francesa, española y criolla, repostería y pastelería en general. Especialidad en comidas finas de etiqueta: F-5884.

SE DESEA COLOCAR UNA BUENA cocinera y repostera fina, hace pasteles. También para criada, para coser o mane jar. Sabe inglés y sale al campo y a los repartos. Tiene referencias: FO-2351.

SE DESEA COLOCAR UNA SEÑORA para cocinar o limpiar, sabe lavar y planchar. Tiene buenas referencias, no duerme en la colocación, ni saca comida. Informes: U-5759.

SE OFRECE PARA COCINAR, LIMpiar, manejar o lavar, muchacha mestiza, de mediana edad, sin pretensiones. Va a los repartos y duerme en la colocación. Telf. A_8831.

SE OFRECE SOLO PARA LA COCIna, buena cocinera y repostera madrileña. Cocina criolla, española y toda clase de platos finos. Es limpia y dispuesta. Tiene referencias. Salud 8, Rayo, altos.

SE DESEA COLOCAR UNA COCINEro y repostero, cocina muy bien, muy limpio y sin pretensiones. También para repartos. Tiene buenas referencias y sin pretensiones. También una para sirvienta, muy práctica. Telf. F-6090.

120 MANEJADORAS

SE DESEA COLOCAR UNA ESPAÑOla, para manejadora, habitaciones, para cocinar, o para cocinar y limpiar. Tiene referencias y va al campo. Telf. X_1128.

124 LAVANDERAS-LAVANDEROS

SE OFRECE UNA LAVANDERA LAva en cantidad ropa fina tiene buenas referencias Telf. FO-7174 Alicia.

SE DESEA COLOCAR, PARA LAVAR o cocinar, joven española Tiene recomendaciones y duerme fuera. Telf. I-5438.

125 CHOFERES

DESEA COLOCARSE UN BUEN chauffeur en casa particular, tiene buenas referencias. X-2245 de 8 a 12

SE DESEA COLOCAR EN CASA PARticular, un chofer español. Tiene esmeradas recomendaciones de las casas en que prestó sus servicios. Llame: Telf. F-6256.

SE DESEA COLOCAR UN CHOFER español para casa particular. Tiene buenas referencias. Telf. F1-7942.

SE DESEA COLOCAR UN CHOFER español, nacionalizado, para casa particular o comercio, con 25 años de práctica. Tiene buenas referencias. Informan: 23 y 4. Telf. F-6186, bodega.

129 OFICINISTAS

TAQUIGRAFO EN INGLES Y ESPAñol, corersponsal, traductor, hombre de oficina en toda la línea. Muchos años de experiencia. Referencias exceletentes. Torres, hotel «Saratoga».

JOVEN CUBANO SABE INGLES, bien, con amplios conocimientos de taquigrafía inglés-español se ofrece para oficina o dependiente del comercio. Escribir R. Pérez, Colegio «San Antonio», San Antonio Río Blanco del Norte Provincia Habana.

JOVEN CULTO, DE 38 AÑOS, SOLtero, cubano, con garantía de su honradez y moralidad, desea encontrar trabajo en lo que sea. Escribir: a L. P., Departamento de Anuncios Clasificados, DIARIO DE LA MARINA, Habana.

M.E.C.D. 2016

CRUCIGRAMAS

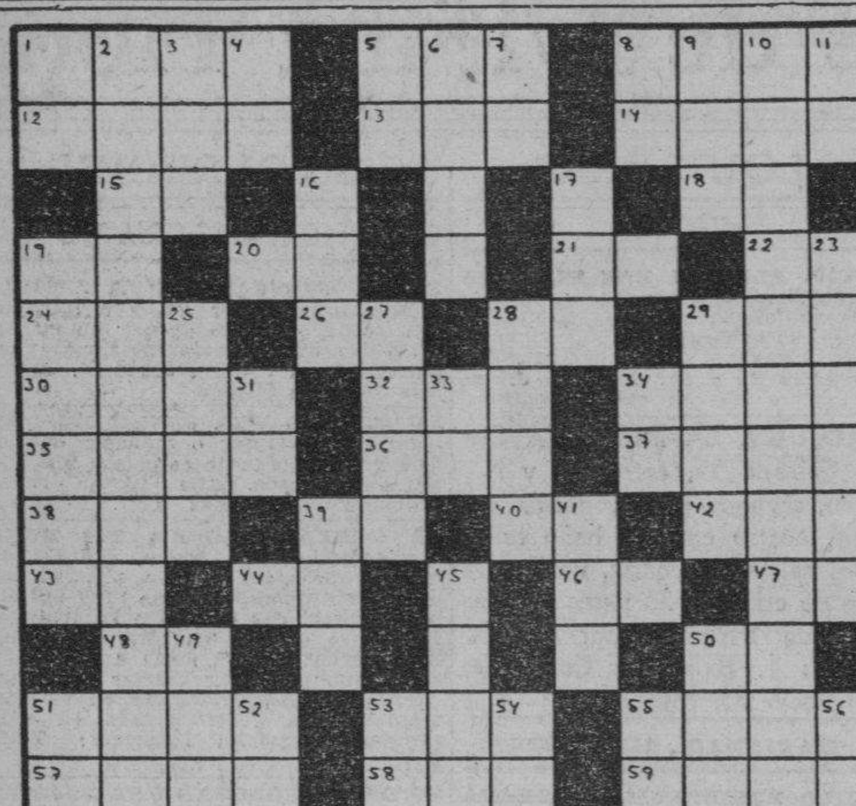

Horizontales

1—Delgado.
5—Triptongo.
8—Continente.
12—Favorito de Asuero, rey de Persia.
13—Clase de tela.
14—Sacerdote de los tártaros occidentales.
15—Río de Italia.
18—Obras Públicas.
19—Consonante.
20—Contracción.
21—Antes meridiano.
22—Especie de flecha que usaban los antiguos turcos.
24—Medida de longitud.
26—Montaña de China.
28—Associated Press.
29—Nombre de dos esposas de Enrique VIII de Inglaterra.
30—Río de Africa.
43—Flúido aeriforme.
34—Diócesis.
35—Pastor frigio amado de Cibeles.
36—Desembocadura de un río en el mar.
37—Río de Alemania.
38—Diosa.
39—Nota musical.
40—Variante.
42—Reza.
43—Afirmación Nacional.
44—Isla de la costa occidental de Francia.
46—Sílaba que repetida resulta un apodo familiar.
47—Moneda de cobre de los romanos.
48—Interjección.
50—Prefijo inseparable.
51—Vasija.
53—Amarra.
55—Proyectil.
57—Paño usado por los taitianos.
58—Serpiente de más de ocho metros de largo.
59—Medida agraria.

Verticales.

1—Nota musical.
2—Persistencia en el pecado.
3—Nave.
4—Terminación de aumentativo.
5—Ello (en inglés).
6—Río de Francia.
7—Cuarenta y nueve.
8—Contracción.
9—Labiérnago.
10—Que no puede pesarse.
16—Yerno de Mahoma.
17—Baile americano.
19—País de la América del Norte.
23—Tiempo del verbo caer.
25—Afluente del Tíber.
27—Gigante que comía carne humana.
28—Provincia de la India inglesa.
29—Nombre de los primeros poetas griegos que cantaban al son de la cítara.
31—Pronombre.
33—Diptongo.
34—Interjección.
39—Igual al 38 horizontal.
41—Veneno activo que destilan ciertos árboles de la India.
45—Título de alta dignidad en algunos países de Oriente.
49—Antiguo (abrev.)
50—Río de Suiza.
51—Interjección.
52—Diptongo.
53—Prefijo inseparable.
54—Nombre de dos ríos de Rusia.
55—Símbolo del Bario.
56.—Río de Holanda.

A. L. G.

Solución al Crucigrama anterior

De los Juzgados de Primera Instancia

Con lugar una oposición en juicio de mayor cuantía

El doctor Manuel R. Zaldívar, Juez de Primera Instancia de Almendares, dictó sentencia ayer ante el Secretario doctor Enrique Whitmarsh, declarando con lugar la oposición formulada por la parte demandada, al embargo preventivo dispuesto a instancia de la parte actora, en los autos del juicio declarativo de mayor cuantía, seguido por la entidad The American Agricultural Chemical Co. contra el señor Miguel Gómez Mayo, sus herederos, etc., dejando sin efecto el embargo y condenando a la referida sociedad actora a la indemnización de los daños y perjuicios causados a la parte demandada.

Sin lugar un mayor cuantía.

Con fecha de ayer, el doctor Zaldívar, Juez de Primera Instancia de Almendares, ante el Secretario doctor Whitmarsh, dictó sentencia en los autos del juicio declarativo de mayor cuantía seguido por la entidad American Paper Export Inc., contra el señor Antonio San Miguel y Segala, declarando con lugar la excepción de prescripción alegada por la parte demandada y en consecuencia, sin lugar la referida demanda, absolviendo de la misma al demandado.

Reclaman a la Constancia Sugar Co. y Cía. Agrícola de Sagua, más de dos millones de pesos.

En la mañana de ayer fué presentado en el Repartimiento de los Juzgados de Primera Instancia una demanda de mayor cuantía establecida por The Royal Bank of Canada contra Constancia Sugar Company y Compañía Agrícola de Sagua, la que turnada correspondió al Juzgado del Centro, Secretaría a cargo de Francisco Boudet. En esta demanda sobre nulidad, vencimiento de deuda, y otros pronunciamientos, se reclama la respetable suma de dos millones seiscientos cuarenta y cinco mil trescientos cuarenta y cuatro pesos sesenta y cuatro centavos más los intereses legales.

Según aparece en el escrito de demanda, dichas entidades demandadas dieron como garantía Bonos emitidos por la Constancia Sugar Company de las series A. B. C. D. E. F. constituyendo la actora varias hipotecas sobre diversas propiedades.

Con lugar un mayor cuantía

El Juez de Primera Instancia del Sur, Secretaría de José Gárate, dictó sentencia en los autos del juicio de mayor cuantía establecido por Manuel Suárez Delgado e Ismael Martínez Fernández Trevejo contra Luis Vega Rivero y Cooperativa de Omnibus Aliados, declarando con lugar ésta y condenando a los demandados, y especialmente a Luis Vega Rivero, como responsable de la muerte del menor Luis Suárez a que paguen y den al actor la cantidad de dos mil pesos, más las costas del procedimiento.

Relación de los asuntos civiles turnados ayer.

Exhortos: De S. Spíritus en inscripción finca «El Basto», por Compañía Ganadera y Agrícola San José S. A. al Oeste; de P. del Río en interdicto por María Somoano y Santos contra Manuel Valle Somoano, al de Almendares; de Morón en intestado de José Tijeiro, al Norte; de Marianao en hipotecario por Adolfo Polo Fernández, contra Clemencia Marzo, al Centro.

Carta orden de la Audiencia: En el Recurso Contencioso-Administrativo número 840|935 establecido por Barraqué, Maciá y Cía., al de Almendares; en el Recurso Contencioso-Administrativo número 974|935 establecido por Marcelino González, al Centro.

Jubilación: Diego Alfredo Suárez Hernádndez, al Oeste.

Demencia: Antonia Alfaro Felipe, al Centro.

Declaratoria de herederos: Dulce María Hernández de la Oliva, al Este; Adolfo Mateo Fustes y Miranda y de Francisco Fustes, al Este.

Apelación: Miguel Gurtwitz contra Zoidero Behar al Oeste; Manuel Gutiérrez y Fernández contra Rufino Delgado, al de Almendares.

Interdicto Henry K. Wampole Co. Incorporated contra Laboratios Fonseca Febles y José Febles sobre interdicto de la propiedad al Norte.

Desahucio: José Fernández Carreño contra Manuel Lorenzo Sánchez sobre desahucio de la finca Cejas de Reyes, en Matanzas, al Norte.

Mayor cuantía por pesos: Filomeno Alfonso López, contra Celso Cuéllar del Río, al Oeste; The Royal Bank of Canada contra Constancia Sugar Company y Compañía Agrícola de Sagua al Centro.

Menor cuantía por pesos: Ernesto José Sarrá y Hernández contra José M. Rivero, al Centro.

Dispensa de Ley para contraer matrimonio: Francisco Ferrer Murla y María Fernández del Castillo, al Norte.

Divorcios: Angel Domínguez contra Susana Gómez, al Norte; Henry William Jackson contra Gabriela de la Pezuela, al Sur.

EL CRUCERO AMERICANO «FILADELFIA» SE HALLA FONDEADO EN LA BAHIA

En la mañana de ayer tomó puerto el crucero acorazado de la marina de guerra norteamericana «Filadelfia», hermosa unidad de guerra, que está realizando un viaje de recorrido. Permanecerá en la Habana varios días, con el fin de que sus tripulantes pasen unas breves vacaciones.

Cuando el «Filadelfia» estuvo a las 7:30 de la mañana, frente al Morro, hizo el saludo de ordenanza, disparando 21 cañonazos y al cruzar por frente a la fortaleza de la cabaña, le fue devuelto el saludo por la plaza.

Manda el «Filadelfia» el comandante James Jules.

El «Filadelfia» inició su actual viaje en el puerto de su nombre, yendo a San Juan de Puerto Rico y luego visitó Kingston, de donde procede ahora.

Una vez a libre plática pasó a bordo del «Philadelfia» el oficial de día del Distrito Naval, para hacer la visita de cortesía, y mas tarde visitaron el crucero varios oficiales cubanos.

El comandante Jules desembarcó con su ayudante, visitando primero al Cónsul norteamericano y luego hizo las visitas de ritual a las autoridades de la ciudad.

Entre el capitán de la Policía Marítima, señor Oscar Hernández y el comandante del «Philadelphia» hubo un cambio de impresiones para el establecimiento de las acostumbradas patrullas, para cuando la marinería desembarque, que se entiendan con cualquier problema que pueda presentarse, para lo cual se montará una guardia especial en la Estación de la Policía Marítima, con personal del «Philadelphia» a más de otras patrullas que visiten la ciudad.

El «Philadelphia» es una unidad de 10,000 toneladas de desplazamiento y tiene 500 hombres de tripulación.

Profesionales

3 DRES. EN MEDICINA

MEDICOS ESPECIALISTAS

LAMPARILLA 41, ENTRE AGUACATE Y COMPOSTELA: A-7143

Cirujanos, parteros, OCULISTAS dentistas y comadronas, ALMORRANAS CURADAS RADICALMENTE SIN OPERACION. Impotencia, blenorragia, asma y demás enfermedades. CLINICA Y LABORATORIOS INCORPORADOS. Reconocimientos: $1.00; Consultas: 0.50; Extracciones: 0.50. Trabajos dentales garantizados. CIRUGIA PLASTICA, OBESIDAD DELGADEZ, TATUAJES, BERRUGAS SENOS, forúnculos, manchas y otros defectos quitados y corregidos. ATENCIONES: DE 2 A 7 P. M. DIAS FESTIVOS: DE 10 A 12 A. M. GABINETE: LAMPARILLA No. 41

INSTITUTO DE UROLOGIA ALBARRAN

ENFERMEDADES DE LAS VIAS URINARIAS EXCLUSIVAMENTE. Tratamiento rápido y garantizado de la gonorrea y sus complicaciones. Ultimos procedimientos alemanes. Tratamientos sin dolor con los aparatos más modernos. Impotencias en todas sus formas: GENERANDI, COEUNDI, ESPERMATORREA, DEBILIDAD SEXUAL, etc. Fulguraciones, diatermia. CONSULTAS Y RECONOCIMIENTO GRATIS

3½ a 8 de la noche. CONSULADO 39, altos, entre Genios y Refugio.

INSTITUTO HIGIA

ENFERMEDADES VENEREAS (EXCLUSIVAMENTE)

Curación rápida y garantizada de gonorrea reciente o **antigua, prostatitis, orquitis, artritismo blenorrágico, sífilis, úlceras chancrosas, impotencia. ULTIMOS MEDICAMENTOS. Método indoloro. Diatermia, fulguraciones CONSULTAS Y RECONOCIMIENTOS GRATIS, de 7 a. m. a 9 p. m. Turnos especiales. Zanja 2, altos, entre Galiano y Rayo, teléfono M-6605**

DR. MESA RAMOS

PIEL, SIFILIS, VENEREO

Inyecciones intravenosas, de 8 a 9 a. m. Consultas: de 5 a 7 p. m. Tratamientos: precios convencionales. Perseverancia 32, entre Animas y Virtudes.

POLICLINICA INTERNACIONAL

Director: Dr. David Cabarrocas

San Miguel número 130, letra B. Consultas de 9 a 10 a.m. y de 2 a 7 p. m. Excepto sábados y domingos, por turno: de $0.50, $1.00 $2.00, $3.00, $4.00 y $5.00. Consultandose primero los de más precios Tratamiento especial: Tuberculosis, Asma, Bronquitis, Reumatismo, Diabetes, Sífilis, Blenorragia, Pielitis, Nefritis, Ictericia, Dispepsia, Vómitos incoercibles del embarazo con raspado o cura. Neurastenia, Ulcera del Estómago, Anemia, Disentería, Paludismo, Apendicitis. A los pobres se les consulta gratis, presentando este anuncio.

DR. A. DI GREGORIO

Especialista en Tuberculosis. Tratamiento médico de los tumores benignos y malignos (Calma el dolor; evita la metastases)). Reumatismo-Artropatías crónicas. Enfermedades crónicas en general. Aguila 91, de 3 a 6. Telf. M-4127

DR. FRANCISCO J. DE VELASCO

Corazón, Pulmones, Estómago e Intestinos

DR. RUBEN DE VELASCO

Corazón, pulmones, enfermedades de los niños. Consultas de 1 a 3, días laborables. Horas especiales previo aviso. Salud 34 Telf. M-6068.

DR. CARLOS LAMAR

Asma. Tuberculosis. Bronquitis.

Especializado en la curación del Asma por un procedimiento especial. Tratamiento de todas las enfermedades del pulmón y de los bronquios y la Colitis. Consultas de 1 a 4, martes, jueves y sábados. Virtudes 130, altos. Teléfono U-1809.

DR. J. R. Alvarez Chacón

HERNISTA

Ex-Director de «La Benéfica». del Centro Gallego

Edificio «América», Jovellar esquina a N. Telfs. U-5400 y FO-1361 Cura radical de la hernia, sin recurrir a operación ni al uso permanente del braguero. Desprovista de peligro, dolor y complicaciones de todo género. El paciente puede continuar sus ocupaciones habituales durante el tratamiento. CONSULTAS, TURNO FIJO

DR. OCTAVIO RIVERO

Asma, tuberculosis, enfermedades pulmonares y alérgicas. (Coriza, urticaria),

Ex asistente Servicio del profesor Sayé, (Barcelona; ex jefe clínico Dispensario Antituberculoso Municipal. Consultas: lunes, miércoles y viernes, 12 a 2 p. m. Hora fija, previo aviso. Campanario 43. M-6258.

DR. ANTONIO PITA

Enfermedades nerviosas y endocrinas

Contando con un bien montado instituto de Fisioterapia. Tratamiento efectivo de la neurastenia, impotencia, frigidez sexual, enfermedades crónicas y glandulares, etc. Novísimo método de estimulación Vago-Simpático. No visita, ni da consultas por Correo. Conulta previamente concedida: $10.00. Consultas, de 2 a 4 p. m. $2.00, San Lázaro 45, a una cuadra de Prado y Malecón. Telf. A-9292.

DR. JOSE ALFONSO

Ex especialista del Centro Asturiano: ojos, garganta, nariz y oídos. Consultas mutualizables, de 10 a 12 y de 4 a 5: $1.00; de 2 a 4: $3.00. Turno fijo: $5.00. Operaciones módicas, Monte 386. Telf. M-2330.

DR. J. B. RUIZ

Ex-especialista del Centro Gallego de los hospitales de Filadelfia y New York. Especialista vías urinarias, venéreo, sífilis y trastornos sexual. Ureteroscopía y Cistoscopía. Consultas de 1 a 3 Trocadero 35.

DR. A. VENERO

Curación rápida de enfermedades venéreas impotencia, sífilis, electricidad médica, diatermia, ozoterapia, etc. Cuota semanal. Consultas: de 10 a 12 m. y de 4 a 6 p. m. San Miguel 55, esquina a San Nicolás, Telf. A-9380.

INSTITUTO DEL VIEJO

NEPTUNO 120

Especializado en el tratamiento de enfermos de más de 40 años. Servicio permanente. Laboratorio. Visitas domiciliarias. Curaciones. **Consultas. Electricidad médica. Farmacia. Especialistas.** Clínica. CUOTA MENSUAL **$1.50 Obsequiamos el primer** recibo.

DR. A. LABRADOR

Especialidad en enfermedades de señoras, flujos crónicos, venéreos y sífilis, corazón, riñones y pulmones, inyecciones intravenosas. Se hacen toda clase de análisis. Consultas gratis de 8 a 11 y media. Pagas, de 2 a 5. **Angeles No. 3, entre Reina y Estrella. A-0801**

DR. ALFREDO COMAS

Especialista del Instituto del Cancer. Enfermedades venéreas, sífilis, impotencia, afecciones de señoras, tumores del útero y pechos. Aplicaciones del Radium. Horas: de 2 a 5. Telf. M-7728, San Nicolás 70, Habana.

Profesionales

1 ABOGADOS Y NOTARIOS

NILO PICAZO COSSIO

Abogado. Asuntos Civiles y Criminales. Edificio La Metropolitana, departamentos 336-337. Consultas de 4 a 7 p.m. Tef. M-6031

2 PROCURADORES

ME HAGO CARGO DE DEMANDAS divorcios rápidos matrimonio notarial, cartas ciudadanía, pasaportes, declartoria de herederos, etc. Véame, anticipo gastos. Bufete de Alberto Cuervo, edificio Metropolitana 342, M-2808 O-Reilly y Aguacate.

3 DRES. EN MEDICINA

DR. ROSAL

Sistema nervioso. Corazón, Medicina Interna. Consulta diaria de 4 a 6, San Miguel 117, (altos) entre Gervasio y Escobar. Teléfono U-2342.

Profesionales

3 DRES. EN MEDICINA

DR. BARBA INCLAN

MEDICO CIRUJANO

Especialista en Huesos, Articulaciones y Músculos. Cirujano ortopédico Hospital de la Policía Nacional, asistente Hospital Mercedes y ayudante del Profesor Inclán. Consultas diarias de 2 a 3 p.m. en San Rafael 153 F, altos, entre Hospital y Espada. Consultas de $3 a $5 según hora. Telf. U-1224.

5 DENTISTAS

DR. ALFREDO CARNOT

Cirujano Dentista. —Teniente Rey esquina a Mercaderes, altos. Teléfono: A-9310. Consultas diarias de 8 a.m. a 7 p.m.

DR. ARMANDO CRUCET

Cirujano dental y oral, de la facultal de Pennsylvania y del Garestson Hospital of Oral Sugery. Ex profesor de la Moffit Porcelain Dental School de Filadelfia.

Tratamiento médico quirúrgico de la piorrea alveolar, dentadura de porcelana, cordales impactados, Rayos X, diaterma, electro coagulación. Infrarojo, Alta frecuencia, Rayos Violeta. **Consultas por hora fija.** Paseo núm. 17, entre Línea y Calzada, Vedado. Telf. F-5153.

DR. J. M. GATELL

CIRUJANO DENTISTA

Calle Habana núm. 98, entre Obispo y Obrapía.

Especialista en extracciones, puentes, coronas de oro y platino y dentaduras postizas. Arreglo de puentes y planchas en el día. A los clientes que lo deseen los termino en 24 horas. Facilidades de pago. Consultas de 8 a 8. Telf. A-8335.

6 COMADRONAS

CONSUELO RUDA

Comadrona, ex interna de la casa de salud «La Balear». Muchos años de práctica. Consultas gratis. Belascoaín 74, altos, esquina a Jesús Peregrino. Telf. U-5824.

ESTRELLA VIÑALS. COMADRONA de Asociación Cubana y Cooperativa Médica. Inyeciones a domicilio. Ultimos procedimientos San Rafael 152 L altos, entre Marqués González y Oquendo.

COMPRAS

9 CASAS

AVISO A LOS PROPIETARIOS

Compro directamente de sus dueños casas viejas y solares en la Habana. No pago ganas. Llame después de las 10 de la mañana al Artiquecto **Frank Rexach Torres. M-9688**

COMPRO EN EL RADIO DE LUYAnó, Concha y Villanueva, una casa de portal, sala, 3|4 y demás servicios, cuyo precio no pase de 2,000 pesos. A-9401.

COMPRAMOS Y VENDEMOS

Casas, fincas, solares. Damos dinero en hipoteca, con rapidez y reserva. Construimos y reformamos edificios López y Montalvo. Aguiar 81, departamento 325, Banco Boston, teléfono M-3872

COMPRO CASA EN LA HABANA de Reina al mar solamente de ocho a diez mil pesos. En su justo precio. Directamente con el dueño Dr. Ramoneda A-9311

SE COMPRA CASA CHICA, VEDAdo, con garage, cediendo crédito hipotecario nuevo, de cinco mil pesos. Magnífica garantía, resto efectivo También cedo crédito. No corredores: I-3983.

15 MAQUINARIAS

COMPRO MOTOR DIEZEL DE 15 A 20 H. P. en buen estado arranque en frío. Bernaza 46, preguintar por Miguel.

17 MUEBLES Y PRENDAS

M-2104: COMPRAMOS MAQUInas de coser y escribir, muebles, joyas y objetos de arte. Pagamos bien. También los vendemos, muy baratos. Angeles 53 y 55, esquina a Corrales.

COMPRO MUEBLES DE OFICINA: máquinas scribir, sumar y calcular, cajas caudales, archivos, sillas giratorias, baúles y maletas, oro, plata y brillantes. Pagamos más que nadie. «La Nacional, Villegas 93: A-9915.

U-5719: COMPRAMOS TODAS CLAses de muebles, objetos de arte, antigüe dades, piano, máquina de escribir, coser, efectos, oficina, baúles maletas, enseres de establecimiento y cajas de caudales. U-5719

A-8277: COMPRO MAQUINAS DE coser, máquinas de escribir, burós, archivos, prendas, objetos de arte, baúles, maletas, pianos, frigidaire, vajillas y ropa de hombre: Llame: A-8277.

A PARTICULARES EXCLUSIVAmente compro juego comedor, bargueño renacimiento o arte moderno, mediano en perfecto estado y bajo precio. No trato mueblistas. Llame X-2430

A-6628: COMPRO MUEBLES

Hogar, oficinas, objetos plata, marfil, porcelana, bronce, juegos café, bandejas, estatuas, jarrones vajillas, cristalería, lámparas, alfombras, pianos, antigüedades baúles, escaparates, máquinas escribir y coser, archivos: A-6628.

U-6970: COMPRO MUEBLES, OBJEtos de arte, vajillas de porcelana y plata, máquinas de coser, escribir, pianos, pianolas Todo lo que tenga por vender. Operación rápida. Dinero en mano: U-6970.

M-1661 COMPRO MUEBLES MOdernos, pianos, máquinas escribir, coser, oro, plata, brillantes, relojes, pared, objetos arte. Liquido casas completas. Pago más que nadie. «El Brillante»: M-1661.

COMPRAS

17 MUEBLES Y PRENDAS

A-6620: COMPRO MUEBLES

Juegos de cuarto, comedor, sala, piezas sueltas, neveras, refrigeradores, máquinas de coser y escribir, muebles de oficina, radios y equipajes. Liquido casas de huéspedes «La Moderna». Salud 3. A-6620

M-7084. — COMPRO MUEBLES, MAquinas coser, escribir, objetos arte, lámparas, pianos, porcelanas, libros, cuadros, alfombras, vajillilas diccionarios, baúles, maletas, antigüedades, neveras, ropa. Acudo enseguida, Teléfono M-7084.

U-3637: COMPRO MUEBLES, PIANO máquinas de coser y escribir, burós, objetos de arte, lámparas, porcelanas, antigü dades, efectos eléctricos, alfombras, plata, cuadros. Pago bien, acudo enseguida, «Varadero». Teléfono U-3637.

Compro M-9136

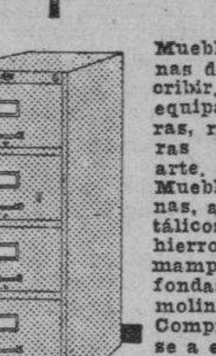

Muebles, máquinas de coser y escribir, contadoras, equipajes, lámparas, radios, neveras y objetos de arte. Muebles de oficinas, archivos metálicos, cajas de hierro, divisiones, mamparas, cafés, fondas, barbería, molinos de café. Compro todo. Avise a esta casa. Tenemos gran surtido. Háganos una visita.

COMPRAMOS Y VENDEMOS

Casas, fincas, solares. Damos dinero en hipoteca, con rapidez y reserva Construímos y reformamos edificios. López y Montalvo, Aguiar 81, departamento 325, Banco Boston. Telf. M-3872.

U-1800: COMPRO MUEBLES

Pianos, máquinas de coser y escribir, objetos de arte, plata, porcelana, bronce, libros, antigüedades, neveras, oficina completa, archivos y lámparas. Todo cuanto represente valor. «El Ras»: U-1800.

MAQUINAS

Compro de coser, escribir y sumar, muebles de oficina, ropa y objetos de arte. Pago mejor que nadie. Teléfono U-5983.

A-7795: COMPRA MUEBLES

De todas clases. Pagamos más que nadie. También vendemos, cambiamos y alquilamos No venda sin antes hacer una llamada: A-7795. Vamos en el acto, «La Honradez», Máximo Gómez núm. 85.

COMPRO MUEBLES

No venda sus muebles sin avisar al A-7190. Pago más que nadie y en el acto.

LA CASA OTERO

SUAREZ 45: A-7190

Hacemos muebles a capricho

Vendemos y cambiamos de todos precios y estilos: A-7190.

U-2530 COMPRO MUEBLES DE TOdas clases, adornos finos, pianos, máquinas coser y escribir, libros, vajillas plata. Pagamos bien. Negocio rápido, U-2530.

U-1488: COMPRO MUEBLES

Pianos, máquinas de coser y escribir, lámparas, objetos de Arte, «La Colonial», San Rafael número 152, casi esquina a Marqués González.

COMPRO RADIOS: U-1488

COMPRAMOS

Máquinas de coser, escribir, archivos, pianos, tapices, alfombras, objetos de arte, baúles, maletas, porcelanas, antigüedades, plata, adornos finos y bronces. **Teléfono: A-9640, La Segunda Imperial,** Corrales 187, esquina a Figuras. Atención rápida, tasación alta.

COMPRAMOS JOYAS

Antiguas y modernas, con brillantes, zafiros, rubíes y esmeraldas finas, oro, platino, plata y enchapes hasta en pedazos. Objetos de plata, bandejas juegos de café cubiertería u otros artículos. Rosarios de oro y plata, con cuentas de perlas, coral, amatistas, etc. Pagamos bien. Vamos a domicilio.

CARBALLAL Y HERMANOS,

San Rafael 138, entre Gervasio y Belascoaín. Telf. U-5744.

19 LIBROS E IMPRESOS

COMPRO LIBROS DE TODAS CLAses bibliotecas, textos, etc. Llame M-9017. Voy inmediatamente. Librería «Venecia», Obispo 82, casi esquina a Villegas. M-9017

COMPRO LIBROS DE TODAS CLAses y en todas cantidades. Pago bien. Voy a domicilio. Diríjase a José Mari, librería «La Escuela» Monte y Egido.

COMPRO LIBROS EN TODAS CANtidades, los pago bien. Avise a Manuel Collía. Bolívar 49 (Reina) entrada por Rayo. Teléfono M-2632. Voy a domicilio.

NO REGALE SUS LIBROS ANTIguos, a librerías de viejo. La librería **ALBELA,** se los compra, pagándole más que nadie. Belascoaín casi esquina a San Rafael. Telf. U-5783

CAMBIOS

24 CASAS

CAMBIO CASA, HABANA, BUENA renta, libre gravamen, por finca cerca Habana, frente carretera Informes: José Vila, Habana 57. Telf. A-6024.

Arrendamientos

A-1 FINCAS RUSTICAS-URBANAS

NECESITO FINCA PEQUEÑA PROvincia de la Habana, con dos viviendas, o una de dos pisos. También me intereso por dos casitas que tengan patio de tierra. Escriba a Sra. Cuesta, Apartado 2542, Habana, indicando alquiler, garantía, tamaño y lugar donde esté la finca o casa.

ARRIENDO CASA DE CAMPO MOderna jardín, portal, sala, comedor, 3 cuartos, cocina, terraza, baño completo. Muchas hortalizas. Finca Mora Chica, carretera de Diezmero a San Miguel Omnibus Ruta 8. 25 pesos mensuales. Telf. I-5695

A-2 ARRENDAMIENTOS VARIOS

PASO CONTRATO CASA INQUILIto amplia, buena ganancia magnífico punto. Pregunte por la encargada. San Rafael 167 segundo piso entre Marqués González y Oquendo. No molestar primer piso

Reparaciones

42 MUEBLES Y PRENDAS

¡Repare a tiempo su nevera!

Rionda. Esmaltados por calefacción eléctrica. Infanta 52 y medio, teléfono U-3968

REPARACIONES DE MUEBLES

CASA «CORO»

Barnizamos toda clase de muebles y tapicería. Especialidad en colores, combinaciones de maderas y chapas. Limpieza de muebles a domicilio. Estrella 27, entre Aguila y Angeles. **Teléfono: M-2127.**

Reparaciones

42 MUEBLES Y PRENDAS

«EL ESPECIAL»: U-5719. TALLER de barnizar y tapizar. Nos hacemos cargo de toda clases de trabajos, complaciendo el gusto más exigente. Especialidad en imitación y enchape. San Rafael 89: U-5719

REPARAMOS SUS MUEBLES, POR poco dinero, dejándolos nuevos. Casa Pardo: U-5761. Los modernizamos, barnizamos a muñeca y esmaltamos «Duco». Pinturas mimbres a vapor y neveras. Tapicería en general. Azogamos espejos. Trabajos garantizados, San Rafael número 130.

EXPERTOS TAPICEROS

U-6211 BARNIZADORES U-6211

Unicos en su clase capaz de satisfacer el más refinado gusto. ¿Necesita barnizar sus muebles? ¿Necesitan tapizarlos? Pues cualquier arreglo que necesiten, yo me comprometo a muy bajo costo, dejárselo a su entera satisfacción. Todos sus trabajos son garantizados. Uso pintura «Duco». Especialidad en mimbres. Su casa Gervasio 97-A, bajos, entre Zanja y San José o llame hoy al U-6211 y pasaré por su casa sin costo alguno Porto y Rodríguez. Nuestros trabajos son exclusivamente a familias particulares

GRAN TALLER DE TAPICERIA

DE MARTINEZ

Avisa a su distinguida y numerosa clientela el traslado del taller a Sitios número 47. Tapice sus muebles con telas importadas a precios económicos. Doramos, barnizamos y reformamos toda clase de muebles. Trabajos garantizados. Recuerde: Sitios núm. 47. Telf. M-7872

TALLERES DE TAPICERIA Y PINTURAS finas de la mueblería «García y Espinosa». No pague su trabajo más que una sola vez. Mándelos a un taller de garantía, mejor trabajo y mejores precios, San Rafael entre Aramburo y Soledad. Telf. U-1424. Nota: Muebles finos y modestos a precios increíbles. Recuerde que ésta es la casa que no tiene lujo.

VENTAS

48 CASAS

VENDO CASA MODERNA AV. COlumbia 3.800 pesos con facilidades. Calle San Mariano a media cuadra del Colegio Lourdes y de los Maristas, casa de primera 12.000 oigo oferta Armando Díaz I-3425 e I-5132

VEDADO, VENDO CASA CALLE 15, jardín, portal, sala, comedor tres grandes habitaciones, baño, cocina. Precio 5.900 pesos. Guillermo Callahan. Empedrado 30. M-1225 y FO-1756

LINDA CASA MONOLITICA MEDIA cuadra tranvía Playa y ruta 28. Tres habitaciones, gran baño y garage. Precio: $37,50 informes Sr. Silva Avenida 7a entre 5 y 6 teléfono FO-2149

SE VENDE CASA MODERNA CERca de esquina de Tejas, sala, comedor y cuatro cuartos. Servicio patio y traspatio 3.500 pesos. No corredores. A7970

VENDO CASA VEDADO, $8.500, TEcho monolítico, jardín, portal, sala, saleta corrida, 4|4 grandes, comedor al fondo, 2|4 criados, patio, traspatio amplios. M-6886. Aguiar 98.

$7,950, ACABANDOLA DE CONStruir casi 3 plantas monolítico, carpintería cedro, pegada Infanta y San Lázaro, 5.50x15. Contratista: Romero Jordán. Obispo 65, bajos. Departamento 9. A-9401.

VENDO UN EDIFICIO COMPUESto de cuatro casas y once apartamentos, en 6,500 pesos. Renta 71 pesos. Vendo varias esquinas. Informes: Galiano 125, García.

CASA 5|4, MODERNA, CRUCERO DE Playa Marianao, $6.000. Vedado, 12 y 19, $7.000. Otras mejores casas desde $1.500 en adelante distintos barrios. Tengo Fincas Rústicas también. Cuba, 76. M-1436. Luis Beci.

OSCAR DIAZ RAMOS

Compro y vendo fincas rústicas y urbanas, solares en todos los repartos. Dinero para hipotecas en todas cantidades. Banco Canadá 322. Telf. A-8875.

Vedado: 17 pegada a Paseo, 2 plantas independientes; E. o Baños, 700 metros, planta baja, 5 cuartos; chalet 2 plantas independientes, 5 cuartos, cada planta; 27 pegada a Paseo, planta baja, 4 cuartos; 20 cerca Calzada, 2 plantas independientes.

Víbora: San Mariano, buena esquina, planta baja, con 5 cuartos; calle O-Farrill, chalet 2 plantas de lujo; Gertrudis cerca Calzada, 3 cuartos y demás: 3.500 pesos. Muchas más, de 3,000 pesos en adelante.

En La Habana, en todos los barrios, dos caballerías en Caimito, frente a carertera, con facilidades de pago. Banco Canadá 322: A-8875. Díaz Ramos.

URGE VENTA DE ESTAS CASAS, SITUADAS EN LO MEJOR DE ALMENDARES Y LA SIERRA

Calle E., esquina fraile, gran confort: 11,000 pesos; calle E., acera sombra ganga: 4,800 pesos; calle B., chalet, acabado de fabricar: 8,750 pesos; calle 8, La Sierra chalet: 9,500 pesos; Consulado nueva, 4 cuartos, acera sombra: 5,500 pesos; calle 10, esquina, 4 cuartos, nueva: 7,500 pesos; calle 10, centro sombra: 6,000 pesos. Directo con el comprador Para verlas y demás informes, Victoriano Alvarez: FO-3786.

VENDO CASA MODERNA, PROXImo a Belascoaín, dos plantas, de sala, comedor, 3 cuartos, baño, cocina y demás servicios en cada planta. Precio: $6.200 pesos. Informes: Vallongo, Belascoaín 641.

VENDO EN SANTOS SUAREZ, UNA gran residencia moderna, aun sin estrenar, fabricación de primera, como se puede ver. Mide 10 por 50, en 7,000 pesos. Informes: Vallongo, Belascoaín 641.

PERSEVERANCIA 3 PLANTAS, MOnolítico; con facilidades, $13.500; otra esquina, 7.50x21 establecimiento, facilidades, $11.500; otra, sala, 3|4, $3.000. Obispo 65, bajos. Departamento 9. A-9401. Morera.

VENDO: 1,200 PESOS, CASA CON portal, sala, saleta corrida, dos cuartos, buena cocina y baño, en Santa Amalia, única que queda. Verse con sereno parque Santa Amalia.

1,600 PESOS, VENDO CASA EN Santa Amalia, 30 varas Calzada Arroyo Apolo, con la esquina de 18 varas, por 30 frente a Calzada. Estrada Mora, San Ignacio 50. Telf. M-7432.

¡¡CASA MODERNA: $2,450!!

En lo mejor de Santos Suárez: jardín precioso, portal, sala, comedor, 2 cuartos grandes, cocina y servicios. ¡¡Vea esta ganga de oportunidad!! Dueño: bodega de General Lee y Goicuría: I-3706.

SE VENDE LA CASA ARELLANO número 30, entre Luz y Pocito, compuesta de sala, 3 cuartos, baño intercalado y demás servicios. Informes: Puentes Grandes, Ieal número 50-C. Telf. I-7277.

SE VENDE LA CASA MANRIQUE 73 entre San José y San Rafael, dos plantas en 16.000 pesos. Teléfono: F-5693

VENTAS

48 CASAS

VENDO EN BUENAVISTA CASA MOderna, techos monolíticos, 2 cuartos, baño intercalado, Ganga, 2,000 pesos, otra en la Víbora, cinco cuartos de 4x4 5.000 pesos Trato directo, teléfono X-1917

VENDO MODERNA Y COMODA residencia fabricación gaantiada selecto punto, calle 6 esquina a 11, Almendares. Decorada y con lindos jardines. Véase a todas horas. Informes F-7534.

MANUEL LLENIN

Informa gratis en nuevo domicilio, venta y compra casas solares, fincas rústicas y establecimientos, dinero hipoteca, quedarán bien servidos y agradecidos. San Lázaro 360 bajos, pegado Belascoaín U-1802

URGE VENTA EN ALMENDARES, POR $4,800

En la mejor calle del reparto, calle E. Vendo casa: portal, sala, 3 cuartos, comedor, cocina, bazo completo, garage, patio y traspatio hall al centro, techos monolíticos, acera sombra. Omnibus de La Sierra, por la puerta. Puede ganar de renta: 40 pesos. Para verla y trato: Victoriano Alvarez: FO-3786.

OPORTUNIDAD: VENDO MODERNA lujosa casa Ampliación Almendares: Jardín, terraza, vestíbulo, hall al centro, sala, 3 cuartos con closets, baño suntuoso, comedor, cocina, garage, cuarto criada, traspatio, frutales, lavadero. Decorada, bien construída, acera sombra y brisa; verla después de las 11 a. m. Avenida 10 entre 12 y 13, núm. 20. Trato directo.

CASAS PARA RENTA Y BARATAS, Almendares, trece accesorias $7.800; Cerro dos grandes casas madera tejas, $2.5000, cinco mamposteria 5,200 pesos. Verlas, lamar FO-1097 1 a 5.

VENDO TRES LINDOS CHALECItos ampliación Almendares a $5.000, un solar $1-75 vara, otro a plazos varias parcelas desde 700 pesos. Informan FO-1097 de 1 a 5

VEDADO. — POR HERENCIA VENdemos tres casas de dos plantas a 17.000 pesos cada una. Calle Calzada, call 4 y calle 25. Informan: Telf. FO-1097 de 1 a 5

VENDO 2 CASAS REPARTO SANTOS Suárez. Sola No. 15 y 17, entre General Lee y General Lacret: Portal, sala, 2 habitaciones, comedor, baño, cocina, patio. Precio ambas: $4.500. Leyte-Vidal. M-2222.

BOLETIN DEL DIA

PEDRO DE LA CUESTA

INVERSIONES

VEDADO, CALLE PASEO

Moderna, techos monolíticos, citarón. Compuesta de jardín, portal, sala, recibidor, comedor, cocina pantry, cuarto y servicios de criados cuarto de chofer y garage, patio y traspatio. Solar completo. En los altos: escalera de mármol, 5 habitaciones, dos baños completos, closets en todos los cuartos, lavaderos, terrazas. Precio: 10,000 pesos de contado y reconocer hipoteca moratoriada de 8,000 pesos. Un verdadero regalo. P. de la Cuesta: A-8697 y FO-2419.

NICANOR DEL CAMPO

$10,000

Calle Seis, chalet fabricado por Max Borges, precioso: jardín, portal, sala, comedor, bar, pantry, cocina, cuarto y servicio de criados terraza al fondo, traspatio garage. En el entresuelo: lujosa biblioteca En los altos: recibidor tres habitaciones, baño de lujo en color, closet, terrazas. P. de la Cuesta: A-8697 y FO-2419.

ALTURAS DE ALMENNARES

$11,500

Avenida Central, a dos cuadras del Puente Almendares, chalet compuesto de jardín portal, sala, recibidor, saloncito Arabe, comedor, terraza cubierta con cristales, con vista al Bosque de La Habana y cocina. En el sótano: garage, dos cuartos de criados con servicios, patio con fuente. En los altos: escalera de caoba, 4 habitaciones, baño completo, gran terraza cubierta con cristales. Puede verse, se está pintando y está desocupada. Pedro de la Cuesta: A-8697 y FO-2419.

LA SIERRA

$3,000 EN EFECTIVO Y RECONOCER $3,500

A una cuadra de ómnibus y tranvías, acera de sombra, moderna: portal, sala, hall, 4 habitaciones, baño en colores intercalado, comedor al fondo, cuarto y servicio de criados, cocina, terraza, garage, techos monolíticos y magníficos pisos. Calle C., entre 8 y 10, casa pintada de fresa. Pedro de la Cuesta: A-8697 y FO-2419.

ALMENDARES

$5,700

Moderna, de esquina, compuesta de jardín, portal, sala hall, 3 habitaciones, baño intercalado, comedor al fondo, cocina, patio, garage y cuarto alto con servicios Toda de citarón y monolítica. Situación Ideal. Pedro de la Cuesta: A-8697 y FO-2419.

ALMENDARES

$4,700

Acera de sombra solar completo: jardín, portal, sala, tres habitaciones, comedor, cocina cuarto y servicios de criados, terrazas al fondo y gran traspatio. ¡Un regalo! Pedro de la Cuesta: A-8697 y FO-2419.

Ampliación de Almendares

$6,500

Calle Avenida Cuarta, entre 10 y Once, a una cuadra de la nueva iglesia de Santa Cruz de Jerusalén y a dos del parque de la Fuente Luminosa. Compuesta de jardín, portal, sala, recibidor, 4 cuartos, baño intercalado, comedor, cuarto de costura, cuarto y servicios de criados, terraza y portal al fondo, pequeño traspatio y entrada para automóviles. Puede dejar: 3,500 pesos moratoriados, pero se entrega libre, si se quiere, en 6,550 pesos. Véala. P. de la Cuesta: A-8697 y FO-2419.

Ampliación de Almendares

EN LA GRAN CALLE DOCE

Entre las Avenidas Tercera y Cuarta, moderna. Fabricación de primera. Solar de 13 por 53 varas. Compuesta de jardín, portal, sala, hall, 3 habitaciones, baño intercalado, comedor al fondo decorado, pantry, cocina, terraza sevillana, gran jardín al fondo y traspatio, cuarto de criados con sus servicios, garage, cuarto alto con servicios, Preparada para dos plantas. Véala: 9,500 pesos. P. de la Cuesta: A-8697 y FO-2419.

MARIANAO

CALZADA DE BUEN RETIRO

Frente al parque, a una cuadra de la Calzada de Columbia, moderna, preparada para dos plantas. Compuesta de portal, sala, 3 habitaciones, dos baños intercalados, comedor, cocina garage, cuarto alto, cuarto y servicio de chofer. Toda de citarón y monolítica. Precio: $5,000. Se deja parte en hipoteca, si quiere Pedro de la Cuesta: A-8697 y FO-2419

OBRAPIA NUM. 36 DEPARTAMENTO No. 1

SE VENDE BARATA CASA LLINAS 12, media cuadra Belascoaín: Sala, comedor, 3 cuartos. Informan Santa Catalina 260 casi esquina Armas, Víbora.

VENTAS

48 CASAS

CASAS Y SOLARES. DINERO PAra hipotecas. ¿Desea comprar o vender, tomar o dar dinero? Vea al Sr. Estrada Mora, oficina: San Ignacio 50. Telf. M-7432, de 9 a 12 y de 2 a 5.

FACTORIA CERCA MONTE, No. 10, frente con 190 metros muy buena $4.800; otra, 7x33, cuartería, $4.600; otra, 6x20, $3.800. Obispo 65, bajos, Departamento 4: A-9401, Morera.

ESQUINA Y 6 CASAS

Ganga verdad. Rentan 130 pesos mensuales, hay comercio en la esquina, acepto bodega o café importe de pago. Informes personales en San José y Belascoaín café, de 1 a 3 Angel Alvarez.

MAXIMO GOMEZ PEGADA A LA plaza de la Fraternidad con agua redimida, monolítica 250 y dos pisos, $25,500. Valdés: I-6235 y A5-0332. Villanueva 10

CALLE 28 Y 7a AVENIDA MIRAmar residencias dos plantas con todas las comodidades, tres y cuatro habitaciones, uno o dos baños, habitaciones criados y chaufer con baño Véalas a cualquier hora. Facilidades de pago. Informes: Arquitecto Julio Alemany. F-3308

CALLE SAN RAFAEL, DE GALIANO a Belascoaín, dos plantas. Mide 9 por 35 metros: 15,500 pesos; otra, calle Lamparilla, 10 por 25 metros: 10,500 pesos. Marrero Aguiar 27: M-7774.

VEDADO: PROPIEDAD, FRENTE calle Línea, entre calles letras, Mide 800 metros: 28 pesos metro. En solares, tengo esquinas, centros y parcelas, lo que desee. Marrero, Aguiar 27: M-7774.

GANGA: CASA EN NICANOR DEL Campo. Vendo con jardín, portal, sala, comedor, 2 habitaciones, baño intercalado completo, cocina y patio. Fabricación de primera. Informes: Sr. Benítez. Telf. F-5958.

Precio de ganga

VENDO

JESUS DEL MONTE 417

Casa de Manpostería, azotea y tejas, 530 metros planos de superficie. Compuesta de sala, saleta, un salón corrido de 4.20 por 17 metros, dos cuartos, cocina de gas, dos baños con servicios completos y un hermoso sótano. Unica oportunidad. Escríbanos y gustosamente lo atenderemos. Informes: Calle F número 34, Vedado, Habana, Oficina de Inversiones.

MARTINEZ Y PRIETO

HABANA

San José, dos plantas: sala, saleta, 4 cuartos: 12,500 pesos; San José, 3 plantas con establecimientos renta 225 pesos, en 25,000 pesos; Factoría, dos plantas: 10,000 pesos. Martínez y Prieto, O-Reilly 23: A-6951 e I-3456.

Concordia, 2 plantas: 12,500 pesos; San José, dos plantas, sala, recibidor, dos cuartos, cielo raso: 6,500 pesos; Misión dos plantas: 7,500 pesos, moderna. Martínez y Prieto, O-Reilly 23: A-6951 e I-3456

VEDADO

Calle 15, una planta, jardín, portal, sala, comedor, 4 cuartos y garage: 15,300 pesos; calle 21, dos plantas: 8,500 pesos; calle C., una planta, 10 por 25: 13,500 pesos. Martínez y Prieto O-Reilly 23: A-6951 e I-3456.

Calle 23, tres plantas, moderna, sala, recibidor, 3 cuartos, comedor: 18,500 pesos; calle 15, esquina: 50,000 pesos; calle A., 2 plantas independientes; 11,000 pesos. Martínez y Prieto.

ALMENDARES Y ALTURAS

Avenida La Paz, gran casa, una planta: 15,000 pesos; calle E., jardín, portal, sala, galería, 3 cuartos, comedor, garage, cuarto de chofer y de criado: 6,500 pesos. Martínez y Prieto, O-Reilly 23: A-6951.

VIBORA

Juan Delgado: 5,600 pesos, jardín portal, sala, galería, 3 cuartos, patio y traspatio; Santos Suárez chalet dos plantas, jardín, portal, sala, garage, 3 cuartos Altos; 4 cuartos: A-6951 e I-3456.

Buenaventura, portal, sala, 3 cuartos, comedor, (cielo raso): 3,200 pesos; Calzada Víbora, 550 varas: 5,500 pesos; Avenida Serrano, 3 plantas, renta 110 pesos, en 12,500 pesos, moderna. Martínez y Prieto.

San Francisco, próximo Calzada, portal, sala, saleta, 3 cuartos, comedor, cuarto y servicio de criados: 6,700 pesos; Avenida Santa Catalina, gran casa, jardín, portal, sala, hall, 4 cuartos comedor, cuarto de criado y garage: A-6951.

2,000 pesos, Dolores, portal, sala, 2 cuartos, comedor; otra, jardín, portal, sala, 3 cuartos, comedor, monolítica: 3,300 pesos; Reyes: 3,500 pesos; Delicias: 5,500 pesos; Estrada Palma, dos plantas: 12,500 pesos. Martínez y Prieto, O-Reilly 23: A-6951 e I-3456.

PARA HIPOTECAS, VEA A MARTINEZ Y PRIETO

O-REILLY NUM. 23. A-6951

SE VENDE O SE ALQUILA UNA CAsa con frente para comercio, tres cuartos, comedor y cocina con 700 metros de terreno, de mampostería. Carretera de Managua y San Agustín. Arroyo Apolo. Informan Agustina Nro 161 entre Gertrudis y Josefina, Víbora.

VENDO CHALET. 1 PLANTA. CAlle C, No. 409, entre 17 y 19, Vedado: Jardín, portal, sala, comedor, 4 habitaciones, 2 baños, pantry, cocina, 1 habitación criados y servicios. Preparada más plantas. Leyte-Vidal. Teléfono M-2222.

VEDADO EN LO MEJOR DE LA PARte alta, calle 27, de Baños a Paseo, vendo una magnífica y moderna casa. Informa directamente su dueño F-7246

VENDO GOICURIA 74 ENTRE MIlagros y Libertad, monolítico, sala, saleta, tres habitaciones; otra criado, baño intercalado, comedor, entrada auto, traspatio. Está vacía. Llave al lado. FO-3983.

VENDO 5a. ENTRE 6 Y 8, LA SIErra, sin estrenar; jardín, portal, sala, recibidor, cuatro habitaciones, dos baños, hall, comedor, patio, traspatio, garage. Vázquez. FO-3983.

VENDO CASA CON PORTAL, SALA, dos cuartos, comedor, cocina, servicias santiarios, gran patio. Precio: $1.000; $500 entrada y $500 en pagarés. Verla: Grant y Rivera, Barrio Azul. Habana, Bodega.

VENDO CASA NUEVA, DOS PLANtas, citarón, muchas comodidades. $7.500. 10 y 5ta., «La Sierra».

CONCEPCION Y GENERAL LEE: SE venden sin estrenar casitas, techos monolíticos, jardín, portal, sala, comedor, dos cuartos, baño intercalado, cocina, agua caliente, lavadero, lugar para guardar máquinas. Puede verse a todas horas, muy barata. Ruta 22 y tranbús V-1. M-2863.

VEDADO: CALLE E. NUMERO 456, entre 19 y 21, acera de sombra, se vende magnífico chalet, dos plantas, 7 habitaciones, baños intercalados, garages, patio, árboles. Informan en la misma, los dueños.

AVENIDA ESTRADA PALMA 511, entre Juan Delgado y Goicuría, vendo magnífica casa, construcción primera, acera sombra., 5 habitaciones, 2 baños intercalados, sala, saleta, pantry, 2 garages, cuartos criados y chofer, patio, traspatio, jardines árboles frutales, lavaderos etc. Informa su dueño: I-5127

REPARTO PARRAGA

Casa mampostería, baño primera, agua fría y caliente. El terreno que quiera: 500 pesos contado, resto pagar sin interés. También quinta propia para granja, 35.000 a 60.000 varas, a 10 centavos vara. Muchas matas frutales: Telfs. M-5090 y U-6723.

M.E.C.D. 2016

VENTAS

CASAS

48

EN LO MEJOR DEL REPARTO BUENAVISTA, vendo casa mampostería y azotea, construcción de primera, con bodega y varias casitas, en 4,900 pesos. Renta: 60 pesos. Omnibus Ruta 8 y 28, a una cuadra. Dueño: FO-3134.

COMPRAMOS FINCAS QUE ESTE próximo a La Habana, de una a dos caballerías. Que tenga casa en buenas condiciones. Pago de contado. Operación rápida. Informes: J. P. Quintana e Hijo. Chacón 23: M-8182.

VENDO ESQUINA, 3 PLANTAS CON bodega, renta 120 pesos, en 11,5500 pesos; otra, 2 plantas, con bodega: 10,500; otra, calle Reina, 3 plantas, con bodega: 21,500 pesos; casa 3 plantas, calle Aguila, renta 125 pesos, en 10,000 pesos; Factoría, 12 por 22: 5,500 pesos; Pasaje, 20 por 50, renta 120 pesos: 7,000 pesos. Prado y Dragones, café: M-4739. Yáñez.

EN $7.500 PARA RENTA SE VENde chalet dos plantas independientes San Mariano 106, Víbora. Informa su dueño en los altos.

ESTRELLA 5X45, LOSA POR TABLA a una cuadra de Reina 3700 informa su dueño: F-4739. Estévez, a una cuadra del Mercado Unico, 19x25, moderna 5.500. Informa su dueño: Telf. F-4739.

CONCEPCION ENTRE DELICIAS y Buenaventura se vende. Portal, sala, recibidor, cuatro habitaciones, baño intercalado, cocina, servicio de criados, patio y traspatio. Informes: F-5631

RESIDENCIAS, GANGA

Vendo varias casas, acabadas de construir, fabricación garantizada. Precio económico, 4,500, 6,500 9,500 y 14 pesos. Pida informes: Abel Rodríguez, contratista 11 y 12, reparto Almendares.

CASA DE MAMPOSTERIA MODERna a 600 metros sobre el nivel del mar, alturas del Sanatorio La Esperanza, con sala, comedor 2 cuartos, baño intercalado cocina amplia y lavaderos, buena agua propia y motor se vende a precio de ganga. Informan por el teléfono I-7228

SE VENDE EN LOS QUEMADOS DE Marianao, en la calle General Lee, una hermosa casa con portal, sala, saleta, cinco cuartos, baño intercalado, cuarto de criados con sus servicios, cocina y garage. Trato directo. No corredores. Informes: Martí número 13-C., Sr. Arturo Martínez.

49 SOLARES

MAGNIFICO NEGOCIO

A diez centavos metro vendo un lote de 470,000 con excelente playa de arena igual que Varadero de 700 metros de largo y a 13 millas del Morro rodeado de repartos veraniegos donde se está vendiendo el metro de terreno de uno a dos pesos. Tiene carretera en construcción próxima a la entrada de la finca y dentro de pocos días será atravesada por la misma. Es el negocio del año donde cada peso que invierta le producen diez. Visíteme o escríbame: René Martínez, Cantina Playa de Guanabo.

SANTOS SUARE SE VENDE SOLAR de 13x59 con arboleda frutales, en producción calle Mayía Rodríguez y Libertad. Informes Diez de Octubre Nro. 1508 Ferretería Víbora Park, I-3055 Eloy.

SOLAR ESQUINA FRAILE, VEDADO $3.250; Calle 19, mide 23.50 por 26 varas, muy bien situado, muy llana, entre dos casas. M-6886. Aguiar 98.

PARCELITAS ESPECIALES URGE VENTA DE TODAS LAS MEDIDAS EN LO MEJOR DE ALMENDARES, LA SIERRA, VIBORA, VEDADO, ALTURAS DE ALMENDARES

De centro: 12 por 25, 12 por 23, 12 por 35, 12 por 47, 10 por 23.94, 10 por 20.47 y 47, 11.70 por 23.78, a $2.50, $3.50 y $4.20 en lo mejor de Alturas de Almendares, 17.13 por 44, a $4.75 vara; esquinas: 22 por 23, 23 por 33, 23 por 23, a $2.50 y $4.25, Vedado, calle 21, 27 por 30, 9 por 30, a 15 pesos vara; Víbora, Libertad entre Juan Bruno Zayas y Cortina, acera sombra, 30 por 40 metros, a $2.50 metro. Para verlas y demás informes: Victoriano Alvarez, 14 esquina a D., Almendares: FO-3786.

VENDO DOS PARCELAS, AVENIda Santa Amalia y Gonzalo, una cuadra Calzada Arroyo Apolo; una de 10 varas por 19, en 350 pesos; y esquina de 17 varas por 19, en 600 pesos. Dueño: I-3911 y M-7432

VENDO: 1,600 PESOS, MAGNIFIca esquina, Calzada Aroyo Apolo y Avenida Santa Amalia. Mide 18 varas por 30, con una casa al fondo. Estrada Mora, San Ignacio 50: M-7432.

SE VENDE UNO O VARIOS SOLAres de centro, en la calle Trece, entre calles de letra Informes: Telf. M-3566.

MIRAMAR: $3.50 VARA, PARCELA chica, frente parque, calle 24 entre 5 y 7. Mide 751 varas: 2.628 pesos: Facilidades pagos. Dueño: Laguardia, San Pedro 4, Habana, de 9 a 2 a. m.

LAWTON: VENDO PARCELA 7 por 64 metros da a dos calles, cerca tranvía calle 13 cerca Pocito. 3 pesos metro. Otro Reparto El Moro casi regalado teléfono I-3604.

MIRAMAR

Séptima Ave. entre 22 y 24 sombra alto: $4.50 vara, esquina de sombra calle Cuatro y 1a. Avenida a $4.00 vara. Calle Catorce entre Tercera y Quinta, dos solares de sol, a $4.00 vara. Alberto G. Mendoza, Amargura Nro. 23. M-9494

A CUARENTA CENTAVOS METRO, entre Lisa, Arroyo Arenas y Biltmore, terreno que se presta para instalar planta emisora de radio. Telf. F0-2503.

SE VENDE ESQUINA DE SOMBRA Steinhart y Robau solar frente a doble línea de tranvías. 31.25 por 44.82 o sean 1400 varas. Informes su dueño FO-2928

OPORTUNIDAD: INFANTA Y 25, TErreno. Mide 42 por 42, todo o parte: 22 pesos metro: esquina, frente a la Universidad, 600 metros: 20 pesos metro. Marrero, Aguiar 27: M-7774.

SOLAR CAMBIO POR CASITA

Solar esquina 630 varas llano, dos cuadras de la Calzada Santa Amalia, todo y frente buenas casas, también vendo baratísimo. San Lázaro 360, U-1802 Pegado Belascoaín dueño.

REPARTO MIRAMAR. A LA ENtrada del Reparto Manzana pequeña de terreno 8 solares 11.260 varas propio gran colegio casa apartamentos. Se oyen ofertas Olózaga, 8 y 3a Ave. Reparto Miramar, Telf. FO-3306

OPORTUNIDAD. — VENDO EL MEjor solar y cuarterías de la Víbora, situados en Jesús del Monte Nro. 538 entre Santa Catalina y San Mariano con 540 varas. Informes su dueño en calle 3a Nro. 309 entre A y Paseo en el Vedado de 2 a 4 y de 8 a 10 p.m. Teléfono F-7615

ATENCION! EN LO MEJOR DEL Ensanche de la Habana, se vende un solar de esquina, mide 17x27 varas, que da a dos de las calles más altas; único en la barriada y se da barato. Para informes: Teléfono A-8112.

SE VENDE MEDIA MANZANA DE terreno en lo mejor de Columbia, frente al Colegio de Belén, a tres y cuatro pesos y medio vara. Informan de 8 a 12 a.m. Teléfono F-4107.

VENTAS

49 SOLARES

COUNTRY CLUB: SOLAR DE 2614 metros, situado en la parte más alta del reparto y rodeado de grandes residencias: 5,000 pesos. Olózaga, 8 y Tercera, reparto Miramar: FO-3306.

SOLAR IDEAL PARA FABRICAR, a la brisa, llano y punto alto, cuatro cuadras Calzada Columbia, Avenida Séptima entre 1 y 2. Mide 18 por 47 varas, a $1.25 vara. Dueño: Telf. FO-3134.

AMPLIACION DE ALMENDARES: parcela ideal, 10 por 34 varas, calle 13 y Avenida Séptima esquina de fraile, junto grandes residencias y frente hermoso parque, una cuadra ómnibus Ruta 30. Precio: 1,050 pesos. Dueño: FO-3134.

EN LO MEJOR DEL REPARTO ALmendares, calle Doce entre D. y E., a la brisa, entre grandes residencias y lindando con reparto Miramar, vendo uno o dos solares, 10 por 46 o 20 por 46, a $3.50 vara Dueño: FO-3134.

GANGA: MIRAMAR, QUINTA AVEnida y Copa, esquina fraile, 2075 varas, a $4.25 vara. Informan: Telf. F-2384.

AVE. DE LOS ALCALDES, ANTES CALLE PASEO

Vendemos solar de esquina acera de la brisa con una superficie de 1.600 metros. Precio: a $15.00 metro; otro, calle 23, que mide 21.23x29.50 a $11 vara. Informan: J. P. Quintana e Hijo. Chacón 23. M-8182.

VENDO MIRAMAR SOLAR ESQUIna 26 por 30 varas parte alta medida ideal nada mejor situada Séptima avenida esquina 26, precio situación, directamente dueño Rodríguez Telf. FO-2212

REPARTOS MIRAMAR, ALTURAS Almendares, Av. Paz, 20x47 Ampliación Sierra Nicanor, Kohly, Vedado 12x37, 18x35, casas, fincas 1,000 caballerías fabricar facilidades. Hurtado U-1405

REPARTO MENDOZA,((VIBORA), se vende la esquina de Avenida de Santa Catalina y Cortina, paradero de los tranvías de Santos Suárez. Informan Muralla 78

E VENDE TERRENO CALLE 25, entre 24 y 26, de 16.52 por 31.24 varas con una nave construida a 6 pesos vara, contando nave. Manzana Gómez 264

REPARTO KOHLY, ALTURAS SOlares desde 3 pesos vara. Dos chicos de 17.59 frente por 27 y de 33 por 27 fondo, siendo 586.82 v2. y 458.97v2. respectivamente, frente, Avenida Central, una cuadra Puente. También en el Vedado, esquinas de 25 y 32 y 30 y Paseo y Calzada, acera sombra. Varios cerca Belén, Trato directo. Manzana Gómez 264.

VEDADO: 25 CERCA BAÑOS, SOLAR 13.66 por 50: 15 pesos; Almendares, G. cerca 18, solar 14 por 23: 700 pesos. Diego Pérez. Obispo 65: M-6872

DOS SOLARES. — POR NECESITAR dinero quemo terreno en lo mejor de Ampliación de Almendares, lote de 1260 metros a $1.80 metro frente doble Línea F-6131 Polo.

VEDADO- HABANA. — MAGNIFIca manzana chica calle 23 La mejor situación de la Habana, manzana con 8,760 metros, 15 pesos metro. Trato exclusivamente directo Marrero, Aguiar 27, M-7774.

VENDO SOLAR YERMO SANTA Ana entre Acierto y Atarés. El único sin fabricar en la cuadra. Mide 10 varas frente por 40 fondo. Verdadera ganga. Informes: Dr. Ibáñez Deli M-1518

EN AVENIDA DE LOS PRESIDENtes, de 23 a 27, vendo parcela de esquina, con mil metros de superficie. Informes: señora viuda de Dobal, en F entre 23 y 25.

REPARTO ALMENDARES PROPIO PARA INDUSTRIA

Vendemos solar de esquina, con una medida de 37 por 44, situado en Fuentes y A., frente a la ruta 28 y a media cuadra del tranvía de Playa. Este terreno está propio para industria por tener desnivel aprovechable para sótanos. Precio de oportunidad. Más informes: J. P. Quintana e Hijo. Chacón 23: M-8182.

GANGA. — REPARTO LAWTON 80 centavos vara. Calle Pocito, calle 19 y Línea, manzana 4.209 varas, alcantarillado y aceras. Dueño directamente. Marrero. Aguiar 27, M-7774

50 FINCAS RUSTICAS

RANCHO BOYEROS: UNA CABAllería, finca de recreo y cultivo, buena tierra. Magnífica casa, con 700 metros de fabricación, frente a carretera y a 15 minutos de la Habana. Olózaga: FO-3306.

VENDO 1,400 METROS, DE ESQUIna, parte alta de la Víbora y gran calle. También se cambian por casa y se da vuelto. Arrojo, Belascoaín 50, esquina a Zanja.

VENDO FINCA PRIMERA 22 CABAllerías, Provincia Santa Clara; le cruza vía ancha, 2 kilómetros, vía propia, 1 millón arrobas caña; trabajadores, casas familia, tienda, trabajadores, palmar, frutos menores, frutales, río. Informes: Telf. M-1436, Cuba 76. Luis Beci.

51 ESTABLECIMIENTOS

VENDO EN 500 PESOS CAFE LEchería con billares propios, una barrita muy cantinera en 400 pesos una casa de comidas en 300 pesos. Villegas y Teniente Rey. Vidriera Café Alfredo.

SE VENDE UN ALMACEN DE VIveres con cantina por diferencia de socios en la mejor Calzada de esta capital, bien surtida, paga poco alquiler se dan facilidades de pago. Informan Consultoría Casuso. Habana No. 72. Teléfono: M-7270. Baldomero Particular San José y Mangos, bodega Luyanó. No se admiten palucheros si corredores.

BODEGA: $4.500, EN UNO DE LOS mejores barrios de la Habana, los víveres y mercancías valen más; vista hace fe; más detalles en Zanja 4. Café, de 1 a 9 de la noche. Trabadelo.

POR TENER QUE AUSENTARME, por motivos de salud, traspaso negocio en marcha. Lo mejor y más bonito en su giro. Facilidades de pago. Informes: Teléfono U-5116.

VENDO BODEGA EN LA CALZAda de más tránsito de La Habana. Mitad de su valor, por desavenencia de socios. Precio 900 pesos. Alquiler 30 pesos. Carballo, café «La Diana», Reina y Aguila.

VENDO CUATRO GARAGES, A 1,500, 2,600 y 700 pesos. Deja libre 120 pesos al mes. Admito socio. Informes: Galiano 125. García.

VENDO UNA CASA DE HUESPEpedes: 1,100 pesos; vendo una bodega cantinera: 800 pesos; vendo un café-barra, en 1,500 pesos; vendo hotel: 3,000 pesos; vendo lechería en 400 pesos. Informes: Galiano 125, Benjamín García.

VENTAS

51 ESTABLECIMIENTOS

VENDO BODEGA RODEADA DE industrias, extensa barriada, alquiler 30 pesos, con casa para familia. Venta diaria: 40 pesos, garantizada. Urge venta por tener dos. Precio: 2.500 pesos. Facilidades de pago. Carballo, café «La Diana», Reina y Aguila.

VENDO LECHERIA PROXIMO A Monte 1.200 pesos, 2 años contrato, 30 pesos alquiler, puede agregársele fondo por tener buena cocina y espacioso local sitio puramente comercial Cuenya, Monte y Someruelos café.

VENDO GRAN CAFE, CALLE COmercial, propio 2 socios, contrato seis años, alquiler 24 pesos, venta 60 pesos, en 7,000 pesos; bodega en Jesús del Monte, cantinera, sola en esquina: 800 pesos, alquiler 14 pesos, venta 30 pesos. Carballo, café «La Diana», Reina y Aguila.

CAMBIO 6 CASAS POR BODEGA

Café o barra; o par casas chicas o cdéditos hipotecarios. Están cerca esquin Tejas; son modernas y de esquina; de 3 y 4 habitaciones. Informes: Suárez, café Belascoaín y Desagüe.

VENDO LUJOSO CAFE- LECHERIA con 1500 contado bodega muy cantinera con 700 contado, vidriera tabacos calle Galiano, largo contrato 300 pesos. Villegas y Teniente Rey Vidriera Café Alfredo.

SE VENDE LA PARTE DE UNA lechería por estar su socio enfermo, vende a cinco centavos 25 pesos diarios, punto céntrico, mucho comercio y tránsito Véalo pronto que esto no se presenta todos los días. Informan San José y Belascoaín, café Alvarez.

CAFE SIN ALCOHOLES PROPIO PAra ponerle cantina por el sitio donde está; 5 años contrato; 20 pesos alquiler; gran oportunidad. Trato directo con dueño. Oficios No. 30. Garage. Sr. Barrera.

IMPRENTA

Se vende una completa, y una rotativa «Babcok núm. 7, junto o separado, Neptuno 269-B., entre San Francisco e Infanta. Informes: F-4603, Modesto.

SE VENDE ELEGANTE TALLER DE Sastrería, muy barato; situado en buen punto comercial, por tener que embarcar su dueño. Informes en Villegas 49 entre Obispo y O-Reilly; preguntar por del Pozo.

SE VENDE UNA MOTORCICLETA con facilidades de pago. Vapor 62, Habana.

NEGOCIO; VENDO POR NO PODERlo atender, quincalla en Reina 50. Pago muy poco jornal de casa y está bien surtida. Si quiere el negocio, no pierda tiempo.

VENDO CASA HUESPEDES, SEMIhotel, antigua Habana, verdadero negocio para sacar bonito sueldo. 1.900 pesos, me urge venta por tener otro negocio. Obrapía 48, esquina a Compostela señor Rodríguez.

52 BOVEDAS Y PANTEONES

CEMENTERIO, APROVECHE GANga magnífica bóveda frente a la capilla de los montañeses a mitad de su valor. Dueño: calle 22 Nro. 263, altos entre 17 y 19

GANGA, VENDO ROOSEVELT DEL 30 4 puertas perfecto estado funcionamiento, gomas y acumulador nuevo. Puede verse en 17 Nro. 1059 altos, entre 12 y 14 Vedado.

53 AUTOMOVILES - ACCESORIOS

VENDO FORDSON TIPO MODERNO en magníficas condiciones o cambio por árboles frutales. Dr. Herrera, Jamaica Habana en el café.

POR AUSENTARSE FAMILIA VENde sus automóviles Pontiac y Buick 1936 están como nuevos es una ganga. Ave. Wilson 761 esquina a Dos Vedado.

GANGA: EN 100 PESOS, LA SALLE de 7 pasajeros, en magníficas condiciones de gomas y mecánica. Verlo en Llinás y Subirana, garage. Rodríguez.

VENDO CUÑA TIPO SPORT, PARA persona de gusto, 6 ruedas y gomas, radio Philips. Véala: 195 pesos. San Lázaro 161, entre Campanario y Perseverancia: M-3404.

VENDO FORD CERRADO CUATRO puertas cinco gomas nuevas, chapa 260 pesos 5 adelante, un Plymouth abierto 50 pesos, todo el día garage Vives 145 Mateo.

BUICK DEL 36 Y 37

Aprovecde la oportunidad más grande de adquirir estos autos. Están revisados y garantizados. Grandes facilidades de pago Pregunte por A. Ceballos, Auto Mundial. S. A. 10 y 23, Vedado.

VERDADERA GANGA: SE VENDE un Graham del 31. Sedán, cuatro puertas, en magníficas condiciones. Puede verse en el garage «Beba», Barcelona núúmero 11, casi esquina a Galiano.

GANGA EN 150 PESOS VENDO COUpé La Salle del 29 en excelentes condiciones. Cinco gomas nuevas, una sin rodar. Se puede ver en Aguacate 19. Informes M-2438

CHEVROLET DEL 34 Y 35

Aproveche las oportunidades más grande de adquirir estos autos, en perfectas condiciones de mecánica y grandes facilidades de pago. Alejandro Sobrino, Auto Mundial, S. A., 19 y 23, Vedado.

LINCOLN DEL 36 Y 37

Vendo Lincoln en perfecto estado de mecánica, gomas y pintura. Damos grandes facilidades para el pago. Pregunte por A. Vaunucci, Auto Mundial, S. A., 23 y 10, Vedado.

80 PESOS BUICK CHIQUITO ABIERto 5 pasajeros gomas vestidura pintura nueva. Zanja 73 Garage, de 2 a 6 de la tarde.

NUESTRAS GANGAS

En automóviles y camiones de uso, sobre la mejor oferta que hay en el Mercado. Grandes facilidades de pago. No compre sin visitarno. Bolsa de Carros de Uso. Arbol Seco y Desagüe.

VENDO CAMION CHEVROLET 28, de reparto, Cristina 62, garage «El Central de Agua Dulce», y Serafines y Vega. Pablo Irure Tagoyera.

GANGA. CAMIONCITO ARRASTRE nuevo propio para instrumentos u orquesta o carga general. Garage Blanco. Sr. Ledo.

SE VENDE UN V-8 DEL 35, BARAto por embarcarme. Garage Cuba, 10 de Octubre 517, Francisco Cabrer, Nro. de chapa: 13851

PARA LOS PASEOS DE CARNAVAL alquilo flamante automóvil 7 pasajeros abierto particular con o sin chauffeur precio especial por todos los paseos Informan U-3000

TENEMOS MAGNIFICO PACKARD 120 en muy buen estado. Venga a verlo y se convencerá. Precio de situación y con facilidades. Verlo en la casa de los carros usados baratos. J. Ulloa y Cía. Prado 5.

APROVECHE ESTUPENDO CRYSler sedan convertible seis ruedas, en muy buen estado tanto mecánica como exteriormente. Muy barato y a plazos cómodos. J. Ulloa y Cía. Prado 5.

MUY BARATO CAMION BROCKway transporte carretera, de tres a cinco toneladas. Precio rebajado. Damos plazos cómodos. J. Ulloa y Cía. Prado 5.

SE VENDE UN CADILLAC ABIERto de siete pasajeros propio para turistas. Puede verse en el garage de J y Nueve. Informan por el F-5388.

VENTAS

53 AUTOMOVILES - ACCESORIOS

SE VENDE UN CHEVROLET DEL 26 en buenas condiciones informes Estrella 14. Iglesias.

FORD DEL 35 Y 36

Las mejores gangas del año, de 4 puertas, revisados y garantizados, con grandes facilidades de pago. Pregunte por J. M. Otero, Auto Mundial, S. A. 23 y 10, Vedado.

OPORTUNIDAD PARA EL QUE NEcesite un automóvil barato. Tenemos diez automóviles chicos, reparados y funcionando perfectamente. Buenas marcas. Tenemos carros y precios increíbles. Agencia Ford de Marianao.

FORD 1935, DOS PUERTAS, ACABAdo de pintar, funcionando perfectamente. Se vende en 400 pesos. Facilidades de pago. Agencia Ford de Marianao.

VICTORIA, FORD 1931, MUY ECOnómico y bien cuidado. Se vende con poco dinero y fáciles plazos. Véalo si está interesado en comprar automóvil. Agencia Ford de Marianao.

SE VENDE PROPIO PARA LOS Carnavales un Buick ligero 1928 y un Chevrolet 1929, los dos en buenas condiciones. Verlo en San Miguel 179, bajos, garage El Globo.

PISA Y CORRE FORD 1935-36, DE uso particular, en muy buenas condiciones, Lo doy a buen precio con facilidades. Alvarez. 25, No. 3, casi esquina a Marina.

COMPRO UN NUMERO

En una buena Línea de ómnibus, pago bien y de contado. Teléfonos U-3685 y U-3384 preguntar por Celestino.

CHEVROLET SEDAN 1936, PINTUra nueva, motor garantizado. Buen precio y facilidades de pago. Alvarez. 25, No. 3, casi esquina a Marina.

FAMILIA POR AUSENTARSE VENde sus automóviles Buick 1936 enteramente nuevo, otro 1931 muy baratos, es una oportunidad. Av. Wilson 761 entre Dos y Paseo Vedado.

ATENCION

Resuelva su problema de transporte usando diferencial «Eaton Rucks tell« doble fuerza, permite más velocidad cuando la quiere y mayor fuerza cuando la necesita. El tercer eje «Trucstell» (10 ruedas) permite mayor peso y un tiro más fácil. Consulte a su Agente Ford o escriban a Franck J. Cabrera, Apartado Nro. 1382, Habana.

BUICK 200 PESOS, 1931, SEDAN, TIpo chico, equipado de todo, en perfectas condiciones, con chapa. San Ignacio 87.

LA TASACION DE J. ULLOA Y CIA, por su automóvil usado no es ficticia, lo mismo si usted compra otro carro usado que si lo compra nuevo. Su carro le servirá como efectivo de entrada para comprarnos uno usado o nuevo. Prado 5, la casa de los carros usados baratos.

TRAIGANOS SU CARRO USADO COmo entrada y sin efectivo le daremos otro carro más moderno a pagar con amplias facilidades. Un automEvil más moderno. Tiene menos gastos de mantenimiento. J. Ulloa y Cía. Prado 5.

SE VENDE UN CAMION BUICK CArrocería abierta d el 27 como para cargas pesos, está bien preparado en 35 pesos, informan en Cristina esquina Cortas garage, preguntar por Wilfredo.

54 MAQUINARIAS

MAQUINARIA: VENDO ESCOPLO con barrenadora, en 90 pesos, sirve para ebanistería: una taruguera: 40 pesos. San Lázaro 161, entre Campanario y Perseverancia: M-3404.

VENDO SIERRA HOJA 30 PULGAdas, fraguas, yunques, bancos, bombas prat medio y tres cuartos, bombas reloj núúmeros 2, 3, 5. Piedras esmerial 10, 11 pulgadas, 23 1209 entre 12 y 14. Vedado. F-6764

REJAS DE BRONCE EN GANGA: 3 rejas de bronce para frentes de oficina, con su ventanilla, 38» por 56», cada una; 2 rejas de bronce, muy reforzadas, fácil de adaptar como puertas, 46» por 69», cada una. Informes: Fábrica y Pérez, Luyanó, bodega.

LINOTIPOS. — SE VENDEN DOS Linotipos. Informan; Bernaza 21, Linotipos Sardiñas.

GANGA EN MAQUINARIAS

Al alcance de todas las fortunas ofrecemos la siguiente maquinaria:

UNA JAIBA, de 1.1-8 yd. nueva.
UNA SONCRETERA de 10 piés
VARIAS CONCRETERAS de 3 pies.
CORTADORAS Y DOBLADORAS de cabilias.
MOLINOS, para maíz.
TOSTADOR DE CAFE Royal de 25 libras.
MOLINOS DE CAFE, y picadoras de carne «Steiner» nuevas a precios excepcionales.
MAQUINARIAS de panadería nuevas a precios de segunda mano.

INDUSTRIAL MACHINERY COMPANY

San Ignacio 12 Apartado No. 2375 Habana.

CARPINTEROS

Gran existencia de maquinarias modernas, montadas en cajas de bolas, cepillos, garlopas, trompos, sinfines, sierras circulares, sierras para calar, péndulos, escoplos, espigadoras, colas de pato, tornos, soldadores eléctricos, barrenas dobles, tarugueras, muñoneras, machiembradoras, trompos oscilantes para lijar, mandriles en bolas y motores Diessel. Informes: José Vidal Cuba Nro 3 Habana. Teléfono A-9643

56 MUEBLES Y PRENDAS

FAMILIA VENDE LUJOSO CUARto último modelo tres cuerpos chiforrobe butacón tiradores carey, 145 pesos, regio comedor renacimiento tipo bargueño baratísimo, sala renacimiento 45 pesos. Concordia 127 Belascoaín y Gervasio.

OPORTUNIDADES EN «LA REGENcia»: juego despacho Renacimiento, 5 piezas, cueros repujados. Mesa y silla escritorio Imperio, con bronces macizos. Juego sala caoba, tallado, 6 piezas. Comedor estilo Inglés, 10 piezas. Dos fraileros y dos amugas de cueros policromados. Livingroom caoba, con rejilla o cojines. Pianos modernos. Relojes de pie tallados. Suntuosos relojes sobremesa, mármol y bronce repujados en esmalte. Jarrones porcelana. Lámparas Trianón y modernistas. Objetos de arte. Juego te, plata Sterling «Tiffany». Idem. cubiertos. Joyas finas, ect. Mercancías de calidad Precios de ocasión. «La Regencia». Suárez números 8 y 10, (acera del Ten Cent).

UN PIANO «GIRALT» Y OTRO «Stroud» nuevecitos modernos, con facilidades de pago. Véalos en «La Regencia», Suárez 8 y 10 (acera del Ten Cent).

MAQUINA «SINGER», DE OVILLO central, completamente nueva: 25 pesos: otra, en 18 pesos: otra, lanzadera: 10 pesos: radio: 15 pesos. Prado 31, bajos, entre Refugio y Genios.

VENTAS

56 MUEBLES Y PRENDAS

PARTICULAR VENDE CUARTO 3 cuerpos último estilo butacón tiradores finísimos. Comedor regio, renacimiento, cueros policromados, todo sin estrenar, personas gusto refinado Pocito 22 Marqués González y Santiago.

FAMILIA VENDE CUARTO CAOBA 3 cuerpos, moderno, butacón tiradores largos 125 besos, regio comedor Renacimiento cueros repujados 100 pesos, recibidor fino 40, pesos, Nevera Frigidaire 50 pesos. Salud 54 Escobar y Lealtad.

GRAN LIQUIDACION DE CAJAS

registradoras «National», de todos tamaños, con garantía mecánica. «La Nacional», Villegas 93, entre Teniente Rey y Amargura. Telf. A-9915.

VERDADERA GANGA. POR EMBARcar vendo Refrigerador moderno, en 60 pesos. Costó trescientos pesos. Neptuno 115 altos, segundo piso.

JUEGO CUARTO, MODERNO, $18.00; lunas y bastidor, nuevos; el de 3 cuerpos, menos de 32 pesos; Radio mueble, 10 pesos, por pronto embarque. Sitios número 40, entre San Nicolás y Rayo.

FAMILIA VENDE JUEGO SALA, FIno: 16 pesos; 2 cuadros, pintura antigua: 7 pesos; 1 cama hierro, Simons: 3 pesos; 1 mesa grande, de 2 por 1 metros; 6 pesos; 1 cuna de niño: $1.50; 1 par de muñecos de sala: $1 50; 1 urna para santo: 2 pesos; 36 tomos de libros religiosos: 2 pesos. Urge venta. Luyanó 65, moderno, una y media cuadra de Toyo.

REFRIGERADORES DE OPORTUnidad, uno General Electric 6 pies cúbicos, otro Kelvinator, 10 pies cúbicos, con agua corriente, abundante hielo o helados, excelente estado. Facilidades pagos. Véalos calle Morro 10, bajos hasta las 9 p.m.

LAMPARAS

Realizamos un variado surtido en lámparas de cristal, estilo Colonial; de bronce, en los estilos Veneciano, Inglés, Luis XV, Trianón y Luis XVI y otros objetos propios para personas de gusto.

«LA ZILIA»,
Aguila núúmero 63,
entre Virtudes y Animas.
Telf. A-9044.

MUEBLES FINOS Y MODESTOS

Gran surtido en juegos para cuarto, comedor, sala, livingroom, refrigeradores y radios modelos 1938, muy lindos y de garantía. No pague lujo.

AL CONTADO Y A PLAZOS

Compramos y cambiamos sus muebles de uso, por nuevos Haga una visita a esta casa y aproveche las grandes rebajas y facilidades en el pago.

«EL FENIX»
PICOS, CARBALLIDO Y COMPAÑIA
Neptuno y Soledad.
Telf. U-1360.

NECESITO VENDER TODOS LOS muebles: cuarto 65 y 130 pesos; comedor, Arte Moderno: 55 pesos; Renacimiento: 65 pesos; recibidor inglés: 50 pesos; escaparate: 8 pesos. Piezas sueltas. Sitios 111, entre Campanario y Lealtad.

ANTIGUEDADES Y OBJETOS

De Arte: crucifijos de tallas admirables, cuadros de mérito, bandejas juegos de café, cubiertería, candelabros, escribanías, jarras, palanganas y otras cosas. Toda plata legítima. Alhajas antiguas y modernas en profusión a precios reducidos.

CARBALLAL Y HERMANOS
San Rafael 128, entre Gervasio y Belascoaín. Telf. U-5744

CAPAS Y FLUSES, DESDE $2

RADIOS, DESDE $5.00

Camisas, pantalones y zapatos, liquido una gran existencia, procedentes de subastas; muebles oficina, máquinas escribir, sumar, coser. Véalas: Monserrate número 39 y parque Zayas, «La Hispano Cuba».

MAQUINAS ARCHIVOS

BUROS
CAJAS
PUPITRES

Materiales de Colegios
DINERO Y JOYAS
Fluses y capas, a $2.00, procedentes de subastas.

"LA HISPANO CUBA"
Monserrate y Parque Zayas. Telf. A-80[illegible]

JOYAS

Compramos, cambiamos y pignoramos toda clase de alhajas modernas y antiguas de platino, oro y plata, con y sin brillantes y piedras, relojes de oro, rosarios y artículos de plata. **La Segunda Imperial: A-9640**, Vamos a domicilio. Necesitamos mercancías. Pagamos bien. Solicitamos lotes.

"LA PREDILECTA"

LA CASA QUE NO COBRA EL LUJO

Realizamos un enorme surtido de lámparas de superior calidad y de todos estilos. Aproveche la realización de fin de año. Gran surtido en adornos propios para regalos. San Rafael y Oquendo (al lado del Bar). U-2530.

FAMILIAS: VENDO URGENTEmente juego cuarto de 3 cuerpos con elegante butacón, sin uso alguno, por la mitad de su valor; otro de tres cuerpos también, de siete piezas; otro de comedor, Arte Moderno; un chaislong, imitación de cuero; y un sofá y dos butacones, forrados todos de damasco. Todos estos muebles están flamantes. Aproveche esta oportunidad, que necesito vender rápidamente, San Rafael 143 ,letra E., entre Aramburo y Soledad.

NEVERAS

No lleve su refrigerador a la playa, el bajo voltaje y el salitre lo destruye, Neveras americanas, reconstruídas, garantizadas, de todos tamaños y precios. Refrigredarose de uso, de todas marcas y precios. Rionda, Infanta 52 y medio, entre Desagüe y Benjumeda; U-3968.

VENTAS

56 MUEBLES Y PRENDAS

SE VENDEN LOS MUEBLES DE LA casa calle 1 Nro. 355 bajos, entre 15 y 17 Vedado. Pueden verse de 2 a 6 de la tarde.

SE VENDE UN VESTIDO DE NOCHE nuevo, de tul con tafetán, color negro, un trabajo fino, muy barato. Calle 21, 859, entre Cuatro y Seis, Vedado.

SE VENDE JUEGO COMEDOR Y buró plano, con silla giratoria, calle 2 número 605, altos, entre 25 y 27, Vedado. Precio total: 75 pesos.

SE VENDE UNA SILLA DE RUEdas sin estrenar, en perfecto estado. Verla en San Miguel 179, Ninon.

VENDO ELEGANTE JUEGO COMEdor, Renacimiento Español, estilo bargueño, con cueros repujados. Urge la venta: San Lázaro 360, bajos, entre Infanta y San Francisco.

MUEBLES EN GANGA

Juegos de cuarto Arte moderno: $4.00 mensuales; comedor, caoba, último estilo: $3.00 mensuales; sala y recibidor, modernísimo: $3.00 mensuales; juego de cuarto tres cuerpos caoba, últimas creaciones: $5.00 mensuales. Precios muy bajos.

"LA EMINENCIA", NEPTUNO 188
Entre Gervasio y Belascoaín. U-2427

OFERTA ESPECIAL: JUEGOS DE cuarto, completos, con elegante butacón, desde $100.00; living-room de brazos forrados, estilo clásico y moderno, a precios increíbles. Visite la mueblería y tapicería García Espinosa. La casa que no tiene lujo, San Rafael entre Aramburo y Soledad. Teléfono: U-1424. Mejores muebles, mejores precios. No cobramos lujo—entre otras razones—porque somos obreros directores y propietarios. Nota: La entrega de muebles al interior, un 20 por ciento más barato.

FAMILIAS, GANGA: VENDO JUEgos de cuarto de 3|c., completos: $98 otro, $115; otro $140; comedor, Renacimiento Español, $70. Arte Moderno, $50; juego de sala 9 piezas, $40; recibidor, $42; living-room, $98.50. No pierda esta oportunidad. San Nicolás 63 al fondo de «La Epoca».

Liquidamos un variados surtido en lámparas y objetos de arte y plata.

"LOS TRES HERMANOS",
Consulado núms. 94 y 96.
M-3534.

PELOTARI POR EMBARCAR VENde sus muebles. Juego cuarto caoba 3 cuerpos, sala, comedor, máquina Singer ovillo central, nevera Siberia reloj, radio, lámpara, todo nuevo. Belascoaín 52, bajos al lado Escuela Medicina.

SALUD 11

Juego cuarto: $25.00; sala: $10.00; recibidor: $25.00; comedor: escaparates, camas, neveras, aparadores, sillas, sillones, lámparas, etc.

Oficinas, burós, archivos, cajas de caudales, vidrieras barberías, barberías completas.

Atención: mesa de billar, carambolas; equipajes, contadoras. Precio de ganga. Visite esta casa.

COMPRO, CAMBIO Y VENDO
M-9136.

GALALITH LEGITIMO
PRODUCTOS CDC MARCA DE GARANTIA
PATENTE 11.197
TIRADORES PARA MUEBLES LAMPARAS DE COQUETA, CAMA Y DE COLGAR COMBINADAS CON LOS MUEBLES
FABRICAMOS DE TODOS PRECIOS
FABRICA Y VENTA: LUZ 21
ENTRE CUBA Y DAMAS

PARTICULARES: HOY MISMO URgeme vender juego cuarto 3 cuerpos, nuevecito: 45 pesos; otro regio, lujoso: 70 pesos; comedor Renacimiento: 63 pesos; sala, fino, Renacimiento: 47 pesos. Escobar 9, entre San Lázaro y Lagunas.

MUEBLES A PLAZOS

Y al contado. Casa Hierro, Compostela y Merced. Precio de liquidación, desde los más modestos hasta los más lujosos. Tomamos muebles usados en fondo. Vea nuestra exposición: M_1220. Alquilamos muebles.

MUEBLES EN GANGA: CONStruídos con las mejores maderas, estilos modernos y elegantes. Grandes faciiidades de pago. Almitimos muebles en cambio. Visítenos y se convencerá. Díaz y Chao, Neptuno 197 y 200, entre Belascoaín y Lucena: U-5154.

MUEBLES EN GANGA

Juegos cuartos: $25.00; idem. 3 cuerpos: $40.00; sala: $12.00; comedor: $30.00; escaparates: $9.00; con lunas: $15.00; mesas correderas: $5.00; aparadores: $6.00; 6 sillas y 2 sillones: $10.00; neveras: $10.00; máquinas de coser y escribir. Se cambian y compran toda clase de muebles, pagando más que nadie.

«LA PRINCESA»
San Rafael 107, entre Escobar y Gervasio. Telf. U-5926.

FAMILIA PARTICULAR VENDE UN juego cuarto último modelo, tres cuerpos; Chifforrobe butacón tiradores carey, $140; regio Comedor Renacimiento, $60, completamente nuevos. Figuras 22, frente a Manrique.

MUEBLES A PLAZOS

Juegos cuarto: $8.00 fondo; sala: $5.00 fondo; comedor: $8.00 fondo. Cambiamos muebles. Tomo en fondo. Precios sin competencia.

"LA VICTORIA"
Monte 193, Telf. M-7458

VENTAS

56 MUEBLES Y PRENDAS

VENDO PRECIOSO CUARTO 3 CUERpos con chiforrabe 3 cuerpos, muy barato. Véalo es una ganga propio para persona que se case además comedor Renacimiento y sala recibidor. Prado 27, altos.

VENGA A VERNOS EN SEGUIDA

AHORRARA DINERO. FACILIDADES DE PAGO. TOMAMOS SUS MUEBLES A CAMBIO

"LA CASA LOPEZ"
BELASCOAIN 76
ENTRE JESUS PEREGRINO Y POCITO
TELEFONO U-1541

MUEBLES BARATOS
Liquidación permanente de Radios, Juegos de Sala, Cuarto y Comedor. A VERDADEROS PRECIOS DE GANGA

57 UTILES DE OFICINA

MUEBLES DE OFICINA

Compro y vendo: máquinas escribir, sumar, calcular, mimeógrafos, archivos, cajas hierro, bibliotecas, pupitres, juegos recibidor, satélites, libreros, carpetas, sillas giratorias, O-Reilly 58, entre Habana y Compostela: M-8638.

MUEBLES DE OFICINA

VENDO Y COMPRO
Burós, sillas giratorias, pupitres, libreros, satélites, juegos de recibidor.

CAJAS DE HIERRO
Cajas de archivos, armarios de acero, archivos, tarjeteros, Kardex. Aproveche la liquidación de un lote de máquinas de escribir y sumar.

MAQUINAS DE ESCRIBIR
Sumar, calcular, mimeógrafos y adresógrafos.

«LA NACIONAL»
Villegas núm. 93, entre Teniente Rey y Amargura. Telf. A-9915.

CAJAS DE HIERRO

Vendo y compro: muebles de oficina de todas clases, máquinas escribir, sumar, calcular, satélites, tarjeteros, bibliotecas, percheros, relojes de pared, pupitres y juegos recibidor. O-Reilly 58, entre Habana y Compostela: M-8638

MUEBLES PARA OFICINA

Burós, sillas, mesas y toda clase de muebles de caoba, archivos, tarjeteros de acero de todas formas, máquinas de escribir, cajas de caudales y contadoras, divisiones, rejas y mostradores.

VENDO, COMPRO Y CAMBIO
Casa Cano, Habana 116 y medio, entre Teniente Rey y Amargura. Teléfono: A-8607.

BOLSA DE MUEBLES DE OFICINA

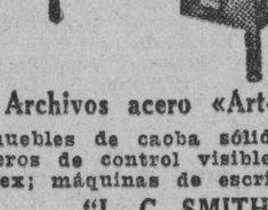

Archivos acero «Art-Metal»
muebles de caoba sólida; tarjeteros de control visible, Postindex; máquinas de escribir,
"L. C. SMITH"
y «Corona» portátil; máquinas de sumar «Corona»; relojes marcadores «Cincinnati».
Compostela 53 y 55, entre Obispo y Obrapía.
A-7744.

MUEBLES DE OFICINA

VENDO Y COMPRO
Burós, sillas giratorias, pupitres, libreros, satélites, juegos de recibidor.

MAQUINAS DE ESCRIBIR
Sumar, calcular, mimeógrafos, adresógrafos.

CAJAS DE HIERRO
Cajas de archivos, armarios de acero, archivos, tarjeteros, Kardex. Aproveche la liquidación de un lote de máquinas de escribir y sumar.

COMPOSTELA 43, entre O-Reilly y Progreso
TELF. M-8081
LA CASA GONZALEZ
Telf. M-8638

58 LIBROS E IMPRESOS

LIQUIDACION DE DIEZ MIL LIBROS

Iniciamos ahora nuestra venta eliminatoria de un sinnúmero de obras literarias, técnicas y científicas, rebajadas notablemente, muchas con descuento de más del 80 por ciento de su precio corriente. No deje pasar esta oportunidad que tardará algún tiempo en repetirse. Ediciones originales y selectas, completas y auténticas. Hay libros de autores como Blasco Ibáñez, Myrian, García Vicente, Le Bon, Castelar, etc., y los precios comienzan en 10, 20, 30 y 40 centavos.

LIBRERIA "ALBELA"
Belascoaín y San Rafael: U-5783
Apartado 511. Habana.

59 RADIOS

SE VENDE UN RADIO GRUNOW, de mesa, muy barato, por tener que embarcar. Informan: San Lázaro número 106, altos. Aproveche la oportunidad.

60 INSTRUMENTOS DE MUSICA

$65 VENDO PIANO PRECIOSO Y moderno. Gran marca, voces preciosas, teclado blanco, tres pedales, banqueta, estado flamante. Lawton 29,1|2 entre San Francisco y Concepción Víbora.

«LA INTERNACIONAL», DE SAN Rafael 57, esquina a Campanario, vende los mejores pianos, cuarto de cola y verticales, europeos y americanos. Facilidades pago. «La Internacional». Teléfono A-6100.

GANGA: 30 PESOS, PIANO EN BUEN estado, no tiene comején; juego recibidor, moderno, barato. Verlos, únicamente de 8 a 1 del día: Infanta 78, esquina a Estrella, departamento 1.

VENTAS

60 INSTRUMENTOS DE MUSICA

LA PREDILECTA

LA CASA QUE NO COBRA EL LUJO

SOLO POR ESTE MES

Realizamos pianos a precios increíbles y con grandes facilidades de pago. Tenemos el piano que usted necesita. Lo mismo para profesional que para estudiante. En alquiler desde $2.00 mensuales. San Rafael y Oquendo. (al lado del Bar). U-2530.

SE VENDE UN PIANO AMERICANO marca Aeolian en muy buenas condiciones en 45 pesos con su banqueta Animas 136, bajos entre Escobar y Lealtad.

SEÑORA: ES MARAVILLOSO QUE su hijita aprenda piano pero no se equivoque, póngale piano bueno. El oído es un sentido muy fino y delicado Vea éste, alemán. Está nuevo y barato. Dragones frente al teatro Martí.

60 PESOS VENDE FAMILIA QUE embarca (Piano) moderno propio para estudios mayores por sus lindas voces y su excelente marca S. Anastasio Nro. 1 esquina a Pocito. Víbora.

AFINADORES

AFINE SU PIANO POR $3.00, CON toda garantía y seguridad, Manuel Domínguez afinador-mecánico y barnizador de pianos, graduado en la escuela «Danguard», en New York. Taller de Reparaciones, Dragones entre Prado y Zulueta Telf. M-3040

61 DE ANIMALES

CANARIOS HAMBURGUESES, ANAranjados, bayos-rojos y demás colores, canto seleccionado. Véame: M. número 58, entre 11 y 13, Vedado, de 1 a 2. Telf. F_7237.

CANARIOS HAMBURGUESES: —LIquidación de parejas bayas a tres pesos, de cinnamonas cinco, hembras blancas dos, garantizando raza, salud y canto. Estrella 105, bajos. Habana.

VENDO JACA MORO CONCHA, 6 años, 7 cuartas, buena caminadora. También yegua 6 y media, buena caminadora y potranca muy fina, barato. Gangas. Vega, calle Sol, Arroyo Arenas.

VACAS

Recentinas, de pura raza. Si necesita, no compre sin antes ver las que hay en la finca «Limones», sita en la carretera de Vento, kilómetro 6 y Avenida Boyeros La ruta 76, lo deja en la puerta. Informes: Telfs. I-6139 y M-2189. F. Fernández.

POINTER. CACHORRO DE CATORce meses. Cría de Luis Prieto, Camajuaní. Tiene pedrigree. Muestra firme y cobra. Bonita figura y color. Precio razonable. Más informes: Ricardo Trelles. Independencia 2, Matanzas.

VENDO: MAGNIFICOS POLLONES Plymouth Rock Jabados desde $3. También 2 parejas Rhode Island, una $4 y otra $7. Acepto órdenes de incubar a 5 centavos huevo. F. González Romance, teléfono I-6085

SV VENDE BARATA UNA VACA Costel egítima pura raza recién parida, mucha leche se puede ver en el reparto Párraga Fernando Nro. 10.

VENDO POTRANCA 33 MESES SIEte y media cuartas, dorada, criolla de paso, descendiente caballo semental árabe Zape, fina, para persona de gusto, buena para yegua de cría de caballo de paso. J. W. Beck, Quinta Avenida y Real del Oeste, Country Club, Marianao.

VENDO A PRECIO DE SITUACION, mulos, carros y arreos de todas clases caballos, mulos de monta, y Pony, 4 potros sementales, 7 y media cuartas, bonito color; 40 mulos criollos, domados de monta y cerreros cerrados, para lecheros y un burro semental, criollo; una cesta de mimbre, con sus arreos, montura y una Pony Domingo Jarro, Marina y Atarés, Jesús del Monte X-1676

62 OBJETOS VARIOS

VENDO 40 PESOS PUERTA CALLE cedro, 2 rejas, 2 juegos persianas y 2 idem puertas de 3 hojas. Vives y Florida bodega, Quintín.

TAMBOR DE ALCOHOL, CON TApa, pintado y arreglado para tanque, se vende. Calle Habana 218, cerca Merced, de 1 a 6 de la tarde.

VENDO PARA PERSONA DE GUSTO, soberbia colección de discos Víctor, todos de música selecta, en perfecto estado y coleccionados. Informes: calle 19 número 953, entre 8 y 10, Vedado.

SE VENDE UN APARATO «VICTOria Arduino», para hacer café, chocolate, etc. Está en muy buenas condiciones, muy barato. San Lázaro y Perseverancia, bar.

REMATO URGENTEMENTE MOTOres eléctricos 1|2, 1, 2 3 caballos, 110, Bomba Gould, motor gasolina 2 caballos, motocicleta reparto, máquina sumar, balanzas, radios corta-larga ocho tubos nuevos, Egido 18

VENDO DOS MESAS BILLAR, CHIcago, trabajando bien, buen punto, local barato y contrato, por no poder atenderlas el dueño. Se dan en ganga. Informes; Salud 197 altos. López: U-2918.

HORROROSA GANGA. VENDO BOnita lancha tipo semi-V motor francés cuatro cilindros, sumamente económico, ideal para pesca y paseo, velocidad quince millas por hora. Polo. Puente de Pote.

REINA No. 56.

Remato 4 vidrieras 1 carpeta con mostrador de vitrolite al frente. 1 caja de hierro, 2 neveras, 1 de carnicería tipo frigidaire, 1 máquina de coser, 1 división, 1 juego de cuarto, barbería completa, 1 columna tipo ámbar y 2 neveras depósito de leche.

SE VENDE MUY BARATO ARMAtostes y 2 buenas vidrieras, también se cede el local, si lo desea, propio para cualquier comercio. Antón Recio, No. 30, esquina Corrales. Informes en el mismo.

VIDRIERAS NUEVAS Y DE USO, A precios económicos, propias para tiendas, farmacias, tabacos y cigarros, exhibiciones de calle, etc., «La Nueva Industria». Lamparilla 48

SE NECESITAN MAGAZINES DE Linotypo a buen precio. Una dobladora que doble sobre 26x42 pulgadas. Llame U-3589 Rodríguez.

VIDRIERAS, CONTADORAS

Vidrieras de todas formas y tamaños, mesas Vitrolite, sillas, banquetas, exprimidores frutas, pasteleras, caja caudales neveras, molinos café, picadoras de carne, rebanadoras jamón, contadoras «National». Compro, cambio y vendo.

MAQUINAS ESCRIBIR Y BUROS

Archivos, tarjeteros, sillas giratorias, libros, mesas para máquinas. Véame antes de cambiar, comprar o vender sus muebles de oficina, divisiones, mostradores. Casa Cano. Habana 116 y medio, entre Teniente Rey y Amargura. Telf. A-8607.

M.E.C.D. 2016

VENTAS

62 OBJETOS VARIOS

AVISO. VENDO 2 PUERTAS DE CAlle dos rejas y dos puertas ventanas, dos puertas interiores y 28 tirantes techos. Concordia 174 informa la encargada de la misma.

BUENA OPORTUNIDAD. VENDO bote de construcción de 15 pies de cedro atornillado y vela, ,6 pies, remos 8, no puedo atenderlo, véalo Puente Pote, pregunte Pôlo.

SE VENDEN MUY BUENOS LIBROS de medicina en francés, inglés y español. Lealtad 36, esquina a Animas.

SALUD 11

Urgente: caja hierro 6 puertas y chicas, precios reducidos; contadoras, vidrieras, frigidaire, fuente soda, archivos, burós, neveras propias establecimiento, cantinas, cuadros, mesas billar carambolas, ventiladores, sillas café, mesas. No cierre trato, sin vernos. También compramos. Visite esta casa. Salud 11: M-9°36.

Dinero-Hipotecas

63 SOLICITUD

SE TOMAN $2.000 AL 9 POR 100, EStructura de concreto 144 cubierto 9 por 25 de superficie de esquina Omnibus y tranvías a 50 metros. I-6235 y A5-0332 propietario Valdés.

NECESITO MIL NOVECIENTOS PEsos por 6 meses; doy buena garantía; pago buen interés. Sitios 42. Teléfono M-2632, atiendo corredores.

PRESTO DINERO DESDE $500-00 en adelante, en primera hipotecas, interés desde el 6 por ciento, No corredores. Telf. A-6836. Campanario 90, bajos, entre Neptuno y San Miguel. Sr. Correa.

64 OFERTAS

DINERO
Sobre joyas.
«CASA HIERRO»
Aguila 131, casi esquina a San José. Telf. M-2637.

DINERO PARA HIPOTECAS DIRECtamente, grandes y pequeñas amortizaciones parciales o a plazos fijo, interés desde 7 por 100, traiga títulos firmará enseguida, acepto corredores Informes San Lázaro 195, altos. Telf. A-9173

HIPOTECAS

Tenemos para colocar varias partidas, desde 20,000 hasta 500 pesos. Compramos y vendemos casas, solares, fincas. López y Montalvo, Aguiar 81, departamento 325, Banco de Boston Telf. M-3872.

DINERO
Sobre joyas,
en todas cantidades.
«LA PERLA»,
Animas 84, casi esq. a Galiano.
Telf. A-8222.

DINERO

Doy grandes y pequeñas cantidades en primero hipoteca desde el 7 por ciento en adelante, para la Habana y sus barrios. Compro y vendo casas, solares y créditos hipotecarios. Compro y vendo Bonos y Acciones.

Julio C. Granda
Obrapía 33. Telf. M-5921 y FO-1668

65 BONOS Y VALORES

COMPRO BONOS Y ACCIONES DEL Banco Asturiano, Compañía Cubana de Electricidd, Bonos Centro Gallego. También se pignoran. Compro y vendo Bonos y Acciones de todas las Compañías, cotizables y no cotizables en la Bolsa. Manuel Piñol, Obrapía núm 17.

CAJAS RESERVADAS

Las tenemos en nuestras bóvedas construídas con todos los adelantos modernos y las alquilamos para guardar valores de los interesados. En esta oficina daremos todos los detalles que se deseen.

N. GELATS Y COMPAÑIA
106 Aguiar 108 esq. a Amargura.

PARA LAS DAMAS

67 PELUQUEROS

MANOLO: PELUQUERO A DOMIcilio. Cortes permanentes. Croquinol, Sobriza, tintes y decoloraciones. Llame teléfono M-6014

70 INTERES PARA LAS DAMAS

¡¡FUERA CANAS!! OBTENGA UN hermoso color: negro, castaño o rubio, usando la tintura «La Favorita». Teñido de cabello $3.00. Estuche $1.00 De venta en todas las farmacias. Depósito: Virtudes número 28, Casa «Pilar». M-9392.

¡DISFRACES! ¡DISFRACES! MODAS «Chantine». San Rafael esquina a Manrique. Precios especiales para comparsas. A divertirse hasta fuera. Vea nuestra exhibición. Recuerde :San Rafael esquina a Manrique. «Chantine».

OJO: ALQUILO O VENDO DISFRAces nuevos. «Silver Fox», legítimo, por ausentarme. Hora: 6-1|2 tarde. Teléfono A-5061. Aguila 74. Apto. 120.

MODISTA RECIEN LLEGADA DE Madrid, ofrece sus trabajos garantizados en toda clase de confecciones, especialmente en trajes de noche. Precios especiales. Clases de corte sistema «Perfección». Perseverancia 34, bajos, entre Animas y Virtudes.

BORDADORA. — SE HACE CARGO de toda clase de bordados a máquina señorita López Benjumeda No. 60.

MODISTA
Rosalía Hernández
San Rafael 152-B., bajos,
esq. Oquendo: U-3127.
Dobladillo de ojo a
2 cts. vara
Forramos hebillas a máquina.
Precios muy economicos
Plisados de todos tamaños bordados, festones y ojetes en colores. Forramos botones. Hacemos vestidos de alta costura y económicos.
TENEMOS MENSAJEROS

SISTEMA "ALEMANY"
INSTITUTO NACIONAL DE CORTE Y COSTURA

San José número 9. Creadora: señora Matilde Alemany. Método reconocido y autorizado por la Secretaría de Educación y el supremo arte del buen vestir, garantizando la enseñanza por este famoso método. Numerosas profesoras siéntense orgullosas de haber obtenido el título de capacidad. Pueblo: no se dejen sorprender por cierto sistema que dice ser oficial, siendo incierto; pues todos los sistemas tienen el mismo derecho (declaración de la propia Secretaría de Educación); y si no es hogarista o normalista, no alcanza plaza. Sépase, no la estafen. Sucursales: Compostela 114; Atocha 6, Cerro; Aguiar 43, segundo piso; Neptuno 212; Aguila 83, Apodaca 71, segundo piso; Avenida Acosta 70, Lawton; A. Ramírez 18, frente a la quinta de Dependientes Consulado 92; Jesús María 22; y 12 y B., reparto Almendares. Clases nocturnas. Vendemos métodos.

PARA LAS DAMAS

70 INTERES PARA LAS DAMAS

CORTE Y COSTURA
$1.50 MENSUAL
ACADEMIA «SANTA TERESA»

San Rafael 71, entre Campanario y Lealtad. Hágase profesora en tres meses. Desde la primera clase usted podrá cortar sus vestidos por figurín. También clases por correspondencia. Pidan la primer lección, incluyendo 3 centavos para franqueo. Expedimos títulos. Telf. A-9222.

ALTA COSTURA: PRIMER METOdo de las mejores cosas de moda, corte y confección irreprochable. Modelos a elegir. Maison Madeleine: M-8736.

CORTE Y COSTURA
$1.50 MENSUAL
ACADEMIA «SANTA TERESA»

San Rafael 71, entre Campanario y Lealtad. Hágase profesora en tres meses. Desde la primera clase usted podrá cortar sus vestidos por figurín. También clases por correspondencia. Pidan la primer lección, incluyendo 3 centavos para franqueo: A-6874. Servicio de ómnibus. A-9222

CORTE MODERNO NACIONAL

Sistema «Méndez». Reconocido como el más completo y rápido para aprender a corta y coser con perfección en poco tiempo. Academia Central, Neptuno 81. Moldes a medida. Moralidad.

VELLOS

Extirpación definitiva de los vellos de la cara, muslos, piernas, etc. Tratamiento garantizado .Sra Alexander, calle Tercera número 405 entre Dos y Cuatro. Vedado.

LOLITA CARRASCO
FAJAS, AJUSTADORES, CORSELETES

ELEVATOPSIS, la faja para corregir los descensos del cólon, estómagos y riñones, hernias y eventraciones. **Neptuno 121, altos,** teléfono: U-6252.

JOSEFINA
Neptuno núm. 121, altos.
(La modista de moda).

Si tiene poco dinero, visite a Josefina y le reformará sus vestidos y sombreros usados. Su mejor vestido de alta costura, lo encontrará en casa de Josefina, Neptuno 121, altos.

ENSEÑANZAS

75 PROFESORAS - PROFESORES

SEÑORITA JOVEN BUENA PRESENcia se ofrece para dar clases de taquigrafía, Mecanografía, Ortografía, Teneduría de libros a casas particulares y en su domicilio. Precios módicos. Informes teléfono M-4668 de 9 a 11 y de 2 a 4

ROBERT SCOTT Y MARY SCOTT, profesores americanos, dan clases de inglés privadas y colectivas o domicilio o en su casa. Método americano muy claro y rápido. Clases de francés por profesor competente. Teléfono F-3423. Si ausente, favor llame otras veces. Preferiblemente venga personalmente. Calle Línea 214, bajos, entre J. y K., Vedado, después 6 p. m.

PROFESORA AMERICANA DESEA cambiar hospedaje por clases de inglés o instrucción. Escribir a W. B., Departamento de Anuncios Clasificados, DIARIO DE LA MARINA, Apartado 1010.

PROFESORA DE INGLES E INStrucción a domicilio. ha trabajado en buenos colegios y tiene recomendaciones de los mismos. Precio especial estudiantes del Instituto o Ingreso. Teléfono F-3261

INGLES: PROFESOR AMERICANO, con títulos de dos Universidades, ex catedrático del Instituto Militar. Método rápido, práctico y moderno. Duncan Thomas. San Rafael 37, altos: M-2645, departamento 2.

BAILES
ULTRAMODERNOS Y CONGA

De Salón y taps, enseñado por Maurice y señorita Santander, profesores de New York, habiendo octuado en Cuba en hoteles: Nacional, Presidente Sevilla y Sans Souci, Tango parisién, bailes teatrales. Enseñanza rápida y privada a damas y caballeros. Lealtad 153, altos, entre Reina y Salud.

SEÑORA CON TITULO MAGISTErio se ofrece para dar clases a domicilio 1a y 2a enseñanza. Especializada en Aritmética y Gramática. También las doy en mi casa particular. A5-0071

ACADEMIA BRAVO

Cursos para ingreso Escuelas Ingenieros, Normales, Comercio e Institutos. Bachillerato nocturno.
PRIMERA ENSEÑANZA

Colegio-Academia para cursas todas asignaturas de Bachillerato (autorizado) para expedir certificados de Octavo Grado para ingresar sin sufrir examen en Institutos, Normales, Hogar, Técnica y Comercio, Teneduría, Inglés, Correspondencia, Cadetes y Aviación Militar y clases especiales a domicilio Profesorado competente. Cuotas módicas. Pupilos y externos, ambos sexos. Omnibus a domicilio, Neptuno 199, esquina a Lucena. Telf. U-2627.

PROFESORA DE PIANO DEL CONservatorio de Madrid y Peyrellade, de la Habana. Precio módico. Monte 147, peletería «La India».

PROFESOR SALAZAR, DE PRIMERA y Segunda Enseñanza. Clases a domicilio de Ingreso, Inglés, Ortografía, Aritmética, Algebra y Geometría. San Rafael 152-3|4. Teléfono U-1948.

ROBERT SCOTT Y MARY SCOTT americanos que enseñan en los importantes colegios en el Vedado, dan clases de inglés privadas y colectivas a domicilio o en su casa. Método americano, muy claro y rápido. Clases de francés por profesor competente, Telf. F-3423 Línea 214 entre J y K

GARANTIZO HABLARA INGLES, Gramática, lectura dictado, comercial, especialidad para sostener conversación. Preparo para viajes y exámenes. Competente Profesora americana. Campanario 130, altos, antes Galiano 93.

GUITARRA: PIANO. PLAN DE LINdas piezas graduadas, clásicas y populares. También acompañamientos. Jesús María esquina a Habana, enfrente 52. Estudio «Arteche».

ESTUDIO «LUCILLE» ENSEÑA TOda clase de bailes teatrales y de salón, cubanos y americanos, 2 profesoras. Especialidad en rumba, taps, bailes acrobáticos. Malecón 339. Telf. U-2238.

PIANO, SOLFEO, VIOLIN, GUITArra, mandolina: $3.00. Profesorado expertísimo, sistema rápido y fácil. Piezas al mes. Exámenes trimestrales. Especialidad en alumnos haraganes. Informes: lunes y jueves, San Rafael 73. Telf. FO-3397.

INGLES. TAQUIGRAFIA (INGLESA y española), Teneduría, Cálculos Mercantiles, Aritmética, Algebra, Caligrafía, Mecanografía y Ortografía: $7.00 mensuales, a domicilio, por el profesor F. Heitzman, Sitios Nro. 10, altos, teléfono A5-1822.

76 COLEGIOS

SAN "ELOY"

Colegio y Academia. Fundado en 1907. Primera y Segunda Enseñanza: Preparatoria, Bachillerato, Comercio, Idiomas, Cultura Física, Cursos preparatorios especiales. Admitimos pupilos, medio pupilos y externos. Quinta Menocal, Samá 31, Marianao. Telf. FO-7462. Pida prospectos.

ENSEÑANZAS

76 COLEGIOS

COLEGIO "CLAUDIO DUMAS"
DOMINGUEZ 2, CERRO

Este acreditadísimo plantel para varones y señoritas, con más de 20 años de fundado, le ofrece las mejores garantías para la instrucción y educación de sus hijos: Enseñanza Elemental y Superior, Ingreso instituto, Normales, Artes y Oficios, Teneduría, Mecanografía, Taquigrafía y Piano. Pupilaje para varones. Telf. A-6456.

ESTUDIE POR CORREO

La Academia «Rabiña», en Neptuno 78 y 80, esquina a Manrique: M-7849, tiene organizado clases por correspondencia desde hace años, habiendo prestado gran beneficio a aquéllos que tienen deseo de prosperar. Estudie las asignaturas siguientes: Taquigrafía, Mecanografía, Teneduría, Aritmética, Gramática, Ortografía, Procurador, Química Industrial, Inglés, Francés, Alemán, &. Informes: **Academia «Rabiña», Neptuno 78 y 80, esquina a Manrique. Teléfono M-7849.**

OBSEQUIO DE LA ACADEMIA DE COMERCIO
LUIS B. CORRALES

Los que presenten quince centavos en sellos, recibirán una Aritmética Mercantil práctica. Clases de Teneduría de Libros, Taquigrafía, Ortografía, Inglés. Clases de Mecanografía $1.00 mensual, una hora diaria. Clases individuales. Lealtad 141, entre Salud y Dragones.

77 ACADEMIAS

ACADEMIA DE IDIOMAS ROBERTS. Malecón 31. Teléfono M-2124. ¿Desea usted aprender inglés? Compre el método «Roberts». Se recomienda por sí solo. Distinción. Eficiencia. Garantía. Cuarta Edición: $2.00.

ACADEMIA RABIÑA
NEPTUNO NUMS. 78 y 80, ALTOS, ESQUINA A MANRIQUE. TELEFONO M-7849.

Clases individuales: Francés, Alemán, Taquigrafía «Pitman» y «Gregg» Mecanografía, Correspondencia y Aritmética Comercial. TAMBIEN CLASES POR CORRESPONDENCIA. Ingreso en Escuelas de Ingenieros, Arquitectos y Comercio. Servicio de ómnibus y de internos. **Pida prospectos: Neptuno 78 y 80, altos, esquina a Manrique. M-7849.**

ACADEMIA "ADAMS"
NEPTUNO 160

Entre Escobar y Gervasio . M-1210 Establecida desde 1921. La única academia que garantiza la enseñanza con la devolución de su dinero: inglés, Taquigrafía, inglés-español, Mecanografía, Teneduría, Aritmética Mercantil, Ortografía, Francés, Preparatoria de Bachillerato, etc. Clases individuales. Precios módicos. Seriedad y disciplina. Neptuno 160. Telf. M-1210

COLEGIO-ACADEMIA
«SANTA TERESA»

Profesoras graduadas. Preparación moral y pedagógica: Taquigrafía, Mecanografía, Ortografía, Teneduría de Libros, Inglés, Francés, Alemán, Correspondencia Comercial, Aritmética, Cálculos Mercantiles. Ingreso Escuelas de Ingeniero, Normal y Kindergarten, Corte y Costura, Labores, Dibujo y Piano. **San Rafael número 71, entre Campanario y Lealtad. Telf. A-9222. Servicio de ómnibus.**

INTERES GENERAL

VINO OROTAVI. DE FRUTA BOMba madurada en la mata. Puro como rayo de sol. Sabor exquisito. Digestivo perfecto. Pídalo hoy mismo en establecimientoes de víveres, bares y restaurants o José Caamaño, Morro y Refugio A-7729

ALQUILERES

79 HOTELES

HOTEL PRADO

Prado 85, entrada por Virtudes, habitaciones con balcón a Prado. Precios de situación para familias estables, buena comida. Ascensor toda la noche. Telf. M-7660 F. Marino.

HOTEL «MICHALET»

Residencia para familias. Habitaciones con balcón a la calle. Magnífica comida, esmerado servicio. Agua caliente a todas horas. Moralidad. Matrimonios, desde 35 pesos. Villegas 58, entre Obispo y Obrapía.

HOTEL "ANDINO"

San Lázaro 496, esquina a M. U-2553. Unico en su clase. Moderno, céntrico, amplio, fresco, saludable, frente Universidad. Conviene para los que necesitan vivir cerca de los hospitales Calixto García o Mercedes. Habitaciones con baño privado, balcón, hermosa vista. con tres excelentes comidas: 45 pesos, matrimonio. Una persona desde 28 pesos. Clientela escogida. Pensión completa para huéspedes del interior. Precios sin competencia. Esmerado servicio en mesas separadas.

THE SAVOY
F. y Quince, Vedado.
Telf. F-6616

Situado en un lugar alto del Vedado, con fácil y frecuente comunicación con la ciudad y repartos. Rodeado de jardines, con 600 metros de hermosos portales. Las habitaciones tienen ventilación directa, teléfono, baño privado, con agua fría y caliente. Precios moderados, incluyendo tres excelentes comidas. El servicio en mesas separadas, para cada familia.

LAS TULLERIAS

Hotel y restaurant. Comer y dormir bien es el primer factor para conservar la salud Ningún otro lugar como éste y a la vez ahorrará dinero. Háganos una visita. Monserrate 91, entre Lamparilla y Obrapía.

ANTIGUO HOTEL LUZ
OFICIOS 35

Antiguos y cómodos apartamentos y habitaciones. Espléndido comedor, mesas separadas, agua fría y caliente, teléfono, ascensor y un esmerado servicio, muy cerca de las Secretarías de Educación, Comunicaciones, Trabajo, Comercio, Estado, Justicia y Gobernación. Por delante pasan todos los tranvías y ómnibus de La Habana. Precios económicos.

HOTEL "IDEAL ROOM"
PRADO 93 B, (POR PASAJE)

¿Desea vivir en casa tranquila, mejor que en su propia casa? Visite esta gran casa, aunque sea por curiosidad. Por dentro la mejor. Precios para matrimonio, con comida y toda asistencia desde $35.00 a $40. Hay apartamentos de dos habitaciones con balcón y baño a Prado. Exígense referencias de moralidad y pago.

ALQUILERES

79 HOTELES

HOTEL BIARRITZ RESIDENCIAL

Prado 99, frente al Capitolio, para matrimonios sin niños, exclusivamente. Hermosas y ventiladas habitaciones con baño privado y closets. Lujoso roofgarden y cocina moderna, acabado de construir. Comida a la carta. Elevador día y noche. Confort y limpieza. Estricta moralidad.

HOTEL "ALCAZAR"

Habitaciones con baño privado, agua caliente y elevador, desde $14.50 para una persona; y $16.00 para dos personas. Cárdenas y Arsenal. Teléfono M-4091.

HOTEL "CANADA"

Restaurant. Villegas y Tejadillo, frente al Palacio Presidencial y Parque Zayas: M-4703. Habitaciones y apartamentos, comida criolla y española, en mesas separadas, agua caliente, elevador día y noche. Para una persona, desde 28 pesos; dos personas, desde 40 pesos mensuales, Diario, precio razonable.

TROTCHA

En lugar más céntrico del Vedado, amplias y frescas habitaciones, rodeadas de jardines a una cuadra de tranvías y ómnibus. Calzada y Dos, Vedado. Telf. F-2383.

HOTEL "SAN CARLOS"
EGIDO Y MONTE

Céntrico y cómodo para vivir estable. Habitaciones individuales y para matrimonios. Departamentos de 2 y 3 piezas para familia. Buena comida, española y criolla. Ascensor día y noche. **Precios económicos.**

HOTEL «VANDERBILT»

Situado en la Loma de la Universidad Nacional, amplias y lujosas habitaciones con el baño privado, agua caliente y fría, en abundancia, Esmerada atención. Neptuno 309.

HOTEL «SANTA FE», S. A.

Amistad número 61, entre San José y San Rafael. Lo más céntrico de La Habana, próximo al Capitolio, teatros y principales tiendas. Telf. M-7589. Grandes y frescas habitaciones. Excelente comida Precios moderados. Se exige moralidad.

Hotel Roosevelt
AMISTAD Y SAN MIGUEL

$55.00 Matrimonios con tres excelentes comidas. mensuales.

Apartamentos para familias, todos con baño privado. Elevadores día y noche.

HOTEL RADIO AMISTAD 15 ENTRE Neptuno y Virtudes. Habitaciones lujosamente amuebladas, agua fría y caliente, precios desde 60 centavos diarios.

80 CASAS DE HUESPEDES

NUEVA CASA DE HUESPEDES HAbitaciones amplias y buena comida, cuartos para estudiantes a 15 pesos, con comida. Manrique Nro. 125 entre Reina y Salud. Teléfono M-3771

"MANSION LOREDO"
CONCORDIA 98

Hermosas habitaciones con esmerada asistencia y confort. Excelente comida A-7681

CASA DE HUESPEDES LA REINA, en Reina 20 esquina a Rayo. Alquilo habitaciones y departamentos amplios y ventilados, baño intercalado, agua caliente. Comidas variadas. Precios módicos, teléfono M-6287. La dueña en el segundo piso.

GRAN RESIDENCIA FAMILIAR, EN Malecón 75, entre Manrique y San Nicolás, amplias habitaciones; agua caliente y fría, excelente comida; precios especiales. Luz a todas horas. Telf M-7379.

CASA DE HUESPEDES «LA REPUblica», Aguila 155, esquina a Barcelona, extricta moralidad, teléfono: A-6639, apartamentos y habitaciones con todo servicio, agua fría y caliente, excelente comida. Previos módicos y servicio esmerado.

HUESPEDES, PRADO Núm. 8. NUEvo dueño. Todas las habitaciones con balcón a la calle y hermosa vista al paseo. Bien condimentada comida. Moralidad absoluta. Visítenos.

RESIDENCIA PARA SEÑORITAS
ACADEMIA «SANTA TERESA»

San Rafael 71, entre Campanario y Lealtad: A-9222. Esta Academia situada en lugar céntrico de La Habana, fácil comunicación todos centros de enseñanza, ofrece a señoras y señoritas estudiantes del interior, pensionado cómodo, moral y económico. En la misma se cursa ingreso a distintas Escuelas. Informes: Academia «Santa Teresa».

CASA DE HUESPEDES: HABANA 110, altos, entre Lamparilla y Obrapía. Vea las mejores habitaciones con vista a la calle, buen trato y moralidad. Excelente comida, agua caliente a todas horas. Precios módicos

CASA DE HUESPEDES «LA ISLA» Monte 53, por Factoría, Exclusivamente para personas de moralidad. Habitaciones con balcón y baño moderno. Precios reducidos. Comida a la carta. Telf. A-9210.

SE .ALQUILA UNA HABITACION con baño privado balcón a la calle toda asistencia, residencia Santa Ana Campanario 66 esquina a Concordia.

GALIANO No. 84, ALTOS DEL CAFE «La Isla». Alquilo espléndida habitación con balcón a la calle, esquisita comida, estricta moralidad, asistencia completa para hombres solos. $23.00.

CASA HUESPEDES. HABITACIONES agua fría y caliente. comida excelente moralidad absoluta. Una persona desde 19 pesos. propias para estudiantes. Teléfono: M-1236. Neptuno Nro. 31, altos.

CASA PARA FAMILIAS: PRADO 65, exclusivamente para personas de estricta moralidad. Si no es así, no se presente. Habitación con balcón calle, con toda asistencia, comida inmejorable. En azotea, habitación para matrimonios u hombres solos.

CASA DE HUESPEDES «LA MATANcera», Reina número 83, teléfono: A-0238. Se alquilan amplias habitaciones con vista a la calle con o sin baño, agua fría y caliente a precios muy reducidos, Comida española y criolla.

CASA DE HUESPEDES. MONTE 225 entre Figuras y Carmen. Se alquila un apartamento y una habitación para matrimonio u hombres solos con todos los servicios, precios módicos, comida a la española, hay teléfono, agua a todas las horas. Moral absoluta.

81 CASAS DE COMIDAS

INTERESANTE. CASA PARTICUlar ofrece comida a la criolla y española. Apropiada para persona delicadas del estómago. Precio de situación. Informan: Malecón 3, primer piso izquierda teléfono A5-0071

SE SIRVEN CANTINAS A DOMICIlio. Comida criolla y española, con mercancías de primera. Una persona: 50 cts., dos personas: 70 cts. Comida variada. Habana núm. 89. Telf. A-6515.

COMIDA A DOMICILIO. A PRECIO des situación, solamente para el Vedado. Garantizando es igual, por su pureza y condimentación, a la de casa particular. Calle 13 número 214. Telf. F-2845.

ALQUILERES

81 CASAS DE COMIDAS

CANTINAS A DOMICILIO. COMIDA vegetariana hecha a conciencia, con buen aceite, para personas que están a plan. Económico. Se admiten abonados al comedor. Telf. A-7905.

82 APARTAMENTOS

APARTAMENTO: SAN JOSE 178, ENtre Infanta y San Francisco, dos habitaciones, baño y cocina. Informes en la misma. Telf. U-2582.

VEDADO. SE ALQUILAN APARTAmentos nuevos dos dormitorios, sala, comedor, con garage etc, desde 30 pesos. Calle 8 esquina Zapata Teléfono F-5724

SE ALQUILA PARTE DE UNA OFIcina, en el punto más céntrico de la ciudad. Informes: F-6440.

MURALLA 88, POR CRISTO ALQUIlo frescos higiénicos apartamentos hombres solos, siete y ocho pesos.

VILLEGAS 23. EDIFICIO DE APARtamentos: 28 y 25 pesos, de sala, dormitorio, cocina y baño, sin estrenar Informes: Departamento de Administración de Bienes, bufete de Arellano: M-3936.

MAGNIFICAS OFICINAS, MODERnas, propias para hombes de negocio. Se alquilan en lo mejor de La Habana: bajos de **El Gato Negro,** Obispo 65. Informes: Cacheiro. Telf. A-7780.

UN APARTAMENTO CON TODAS las comodidades: agua caliente, teléfono, etc. Se alquila muy barato, en el moderno edificio de San Rafael 37, altos, a media cuadra de Galiano.

SE ALQUILAN APARTAMENTOS modernos, en San Miguel 96, a una cuadra de Galiano. Informan en la tintorería.

SE ALQUILA UN DEPARTAMENTO alto, reparto La Sierra. Teléfono: FO-3860

J ESQUINA 21, VEDADO, APARTAmento moderno, muy fresco, con gran vista y excelente situación. Sala comedor, dos cuartos, lujoso baño completo intercalado etc. Informes: Encargado.

VEDADO: EN 23 NUMERO 756, ENtre B. y C., frente parque, alquilo moderno apartamento de sala, dos habitaciones, baño intercalado, calentador. Informan en la misma, de 4 a 6 p. m.

EN EL RECIEN CONSTRUIDO EDIficio de J y Calzada, se alquila un apartamento alto de cuatro habitaciones y toda clase de comodidades. Informes por el F-5368

SE ALQUILA EN LO MAS CENTRIco de la Habana. Parque del Cristo, hermoso departamento fresco y ventilado; 3 cuartos, cocina y baño. $25.00. Teniente Rey, 69.

PARA PERSONAS DE ORDEN, SIN niños, alquilo apartamento de tres piezas corridas, una con balcón. Servicios al fondo, Tacón 8, primer piso, entre O-Reilly y Empedrado. No hay anuncio en la puerta.

ALQUILO UNA ESPACIOSA SALA, para profesional o casa de modas Amistad 79 se dan y piden referencias. A una cuadra de San Rafael.

CUBA 91 ESQUINA A LUZ, SE ALquila un departamento con servicio sanitario independiente, casa exclusivamente para familias.

ALQUILO APARTAMENTO, UNICOS altícos: sala, habitación, cocina, servicios, Avenida Acosta esquina Aranguren Víbora, entre D-Strampes y Juan Delgado; y habitaciones a 7 y 8 pesos, en Curazao número 18; y Vigía 33. Celestino: M-4476.

EDIFICIO DE APARTAMENTOS
17 Y 12, VEDADO

Se alquila con o sin garage, apartamento, terraza, sala, 2 cuartos, baño intercalado completo, comedor, cocina y servicio, para criados, closet en los cuartos, extracción de basura por cuenta de la administración, antena múltiple y chucho automático en las escaleras Informes: el encargado, en el garage de los bajos.

VEDADO. 15 PESOS APARTAMENto interior bajo entrada independiente dos grandes habitaciones baño luz, casa nueva, Informa 19 604 altos F-7368 cerca C llame antes.

EN EL VEDADO SE ALQUILA UN apartamento y habitaciones calle 37 entre 6 y 8 Reparto San Antonio.

SE ALQUILAN APARTAMENTOS en San Miguel Nro. 96 a una cuadra de Galiano. Informan en la Tintorería.

MONTE 5, ALUILO APARTAMENto 2 posesiones lavabo, balcón calle, otro con baño privado, agua caliente y fría, habitaciones con lavabo y balcón, pintada con exquisito gusto. Para matrimonio u hombre solo, en la misma se sirve comida. Exijo referencias. A-6601

EDIFICIO URSULINAS
EGIDO ESQUINA A SOL

Casa de apartamentos modernos, propios para matrimonios o reducida familia, con servicios sanitarios completos, luz, agua caliente y fría. Situado en lo más céntrico de la ciudad, con espléndidas vías de comunicaciones para toda la capital e interior de la República.

INFORMES EN EL MISMO
PRECIOS MODICOS
Apartamento bajo núm. 1.

CON CINCO BALCONES A LA CAlle, se alquila con toda asistencia, hermoso departamento de dos habitaciones, de esquina, con lavabo, agua caliente y teléfono. Neptuno 77, primer piso de «La Filosofía».

SE ALQUILA PEQUEÑO APARTAmento alto en el Vedado calle 13 número 958 entre 8 y 10. Se puede ver de 3 a 5 informan Telf. F-2078

SE ALQUILAN DEPARTAMENTOS A familias honorables. Patrocinio No. 263, entre Figueroa y Strampes, Víbora; en lo mejor de la Loma del Mazo, a una cuadra de los Omnibus Ruta 15.

13 PESOS APARTAMENTOS INTEriores, dos habitaciones, baño, cocina y luz Agua abundante, muy frescos. Entre dos líneas tranvías. Fernandina y Vigía.

CUBA 18, FRENTE AL ANFITEAtro, excelente y fresco apartamento, compuesto de recibidor, sala, dos cuartos, baño completo y cocina, luz, teléfono, agua caliente. Renta 35 pesos Informes el portero.

83 DEPARTAMENTOS

SE ALQUILA UN DEPARTAMENTO para personas mayores completamente independiente, grande y fresco, muy cómodo. Informan en Chacón 3, altos; de 9 a.m. en adelante.

ALQUILO PROPIO PARA DENTISta departamento primer piso frente Norte, amplio, conexión gas, luz, limpieza, piso granito, derecho a sala espera, elevador. También 3 apartamentos para oficinas. Edificio «Ajuria» Habana 86 M-1643

MANRIQUE 55, PEGADO A NEPTUno, para matrimonio alquilo moderno departamento alto, con sala, dos cuartos grandes, baño lujoso completo, cocina de gas. Llave el encargado.

MAGNIFICOS
DEPARTAMENTOS
HABITACIONES
CON BAÑO, LUZ Y ELEVADOR DIA Y NOCHE, EN
MARINA NUM. 2
ESQ. A 25, EDIF. «CARREÑO»
DESDE $10.00 A $35.00
Informes en la misma.
M-6747.

ALQUILO A FAMILIA SIN NIÑOS, hermosos departamentos de dos y tres habitaciones, lavabo de agua. También con todo servicio privado, en las casas siguientes: Empedrado 15, Habana 85 esquina a Lamparilla y Monte 2-A., esquina a Zulueta Son casas de orden y buen aspecto.

ALQUILERES

84 HABITACIONES

EN EL VEDADO: CASA PARTICUlar solicita señorita compañera de habitación, precio económico, toman informes. F-2309

PRADO 113, FRENTE A CAPITOLIO se alquilan habitaciones con lavabo de agua corriente. Presencie los Paseos de Carnaval desde su vivienda.

VEDADO. LINEA 901 ESQUINA 6, (casa con palmas) familia honorable, alquila hermosísima habitación a la brisa, propia 2 o 3 personas. Cambiamos referencias. Todo servicio F-5632 y F-3569

SE ALQUILA HERMOSA HABITAción dos balcones Aguacate 74, altos entre Obispo y Obrapía Informan en la misma, con o sin comida. Fresca, clara.

ALQUILO JUNTOS O SEPARADOS, dos cuartos construcción moderna, exclusivamente para guardar muebles, 4 pesos uno. Casa familia. Informes: F-4895 calle 12 Nro. 107. Vedado.

ALQUILO UNA O DOS HABITACIOnes en casa familia a hombre solo o matrimonio con o sin muebles, único inquilino. Precio modesto. Crespo, número 24, altos.

CASA PARTICULAR, ALQUILA DOS habitaciones con baño interiores, completamente independientes. Cambiamos referencias. Diez de Octubre 1271, entre Carmen Vista Alegre.

EN PUNTO CENTRICO. SE ALQUIlan habitaciones con lavabo de agua corriente. Hay agua caliente en los baños. Precios módicos. Reina 68, altos, entre Campanario y Lealtad.

POR 6 PESOS, SE ALQUILA EN CAsa de familia, un cuartico ventilado y claro para hombre solo, baño anexo. Hay teléfono. Malecón 14, altos.

ESPLENDIDA HABITACION, A UNA cuadra Palacio Presidencial, propia para persona del comercio. Aguacate núm. 20, tercer piso.

SE ALQUILA HABITACION, CON sus servicios y puerta a la calle. Informes: San Lázaro y Perseverancia, bar.

PEÑA POBRE Nro. 20 ENTRE HAbaña y Aguiar alquilo habitación en los bajos propia para dos personas Moralidad se piden referencias.

SE ALQUILA, EN CASA DE FAMIlia, una habitación para persona de moralidad. San Lázaro Nro. 172 primer piso

NEPTUNO 136 ALTOS ENTRE LEALtad y Escobar se alquilan habitaciones con toda asistencia o sin ella Hermoso apartamento en azotea.

CASA PARTICULAR ALQUILA UNA amplia habitación a hombre solo. Precio: 6 pesos, anexa al baño. No hay letrero. Crespo 42, bajos, entre Colón y Trocadero.

VIRTUDES 93, ALTOS, UNA CUAdra de Galiano, alquilo habitación muy clara y fresca, con lavamanos a hombres solos del comercio o matrimonio sin niños, casa familiar. Se cambian referencias.

CONSULADO NUM. 126

Hermosas habitaciones, vista calle; otra interior, agua caliente, teléfono y esmerada limpieza. Para personas mayores, que sean decentes y quieran vivir así, no las hay mejores.

SE ALQUILAN EN COMPOSTELA número 75, entre Teniente Rey y Amargura, espaciosos y frescos apartamentos y habitaciones, acabados de pintar. Llaves e informes en la misma. Propietario: Francisco Torres, edificio Pedroso, apartamento 65.

SE ALQUILA UNA HABITACION para hombres solos o matrimonio, barata, en Compostela 58, altos, entre Lamparilla y Obrapía.

DOS HABITACIONES MUY BARAtas, se alquilan en el lugar más céntrico de La Habana: Galiano 68, altos de «La Opera».

SE ALQUILAN HABITACIONES Y departamentos muy ventilados, con lavabos, agua fría y caliente, con asistencia. Habana número 89, entre Lamparilla y Amargura.

NEPTUNO 64, PRIMER PISO, AL..quilo haitabicón-d6..úCtCHRDLUU quilo habitación lujosamente amueblada, con toda asistencia. Muy buena comida, para matrimonio o dos compañeros. Precios económicos. Sólo a personas decentes. Telf. M-1331.

MONSERRATE 93, ALTOS, ENTRE Lamparilla y Obrapía, se alquila una habitación con lavabo agua corriente y muebles, en 10 pesos. Otros informes en la misma.

SE ALQUILAN DOS HABITACIONES grandes, Universidad Nro. 27 bajos, esquina a Cruz del Padre. Casa particular, baratas.

REMATO URGENTEMENTE MOTOres eléctricos 1|2, 1, 2, 3 caballos, 110, bomba Gould motor gasolina 2 caballos motocicleta reparto, máquina sumar, balanzas, radios corta-larga, otro tubos ,nuevos. Egido 18.

PRADO Nro. 19 (2o PISO) CASA FAmilia particular honorable alquila magnífica habitación fresca. Hay teléfono.

APARTAMENTO MODERNO, TERcer piso. San Miguel 36 y 38, entre Industria y Amistad, sala, dos cuartos, lujoso baño intercalado, comedor, cocina gas servicios criados. Informan: M-6242 40 pesos. La llave en la azotea.

SAN MIGUEL 57, 2o. PISO IZQUIERda, se alquila una buena habitación con muebles o sin ellos, se prefieren empletdos de comercio.

PRADO 111 ENTRE TENIENTE REY y Dragones, se alquila en la azotea habitación chica a señora sola, con muebles si lo desea, muy económica.

ALQUILO DOS HERMOSISIMAS HAbitaciones, con desayuno, almuerzo y comida, con muebles o sin ellos, a personas de estricta moralidad. Agua caliente y teléfono. Morro 3, altos, entre Genios y Cárcel.

HABITACIONES EN PUNTO INMEjorable a matrimonio solo u hombres solos. Con comida o no; lavabo, baño caliente, balcón. Amistad 45 primero, cerca de San Rafael.

GRAN CASA PARA FAMILIAS, EN Compostela número 66, a media cuadra de Sarrá, hermosas habitaciones propias para matrimonios u hombres solos, lavabo, balcón, hermosos baños intercalados. Moralidad y esmerada limpieza teléfono A5-0371.

EDIFICIO «CUBA», SEIS PISOS,

Empedrado número 42. Se alquilan amplias y ventiladas habitaciones, muy baratas, elevador, lavavos, luz toda la noche Orden y moralidad. Telf. M-5113.

PARA SOCIO DE CUARTO SOLICIto estudiante persona decente y cumplidora no siendo así, no se presente. San Lázaro 504 Loma de Universidad y en Indio 27, alquilo habitaciones, desde 5 pesos.

CABALLERO O SEÑORA. NO NIÑOS, Alquilo lujosa habitación en casa familia. Con o sin asistencia. Cambio referencias. Manrique 124, bajos entre Salud y Dragones. Hay teléfono.

EN UNA RESIDENCIA PARTICULAR se alquila hermosa y ventilada habitación a matrimonio sin niños, elegantemente amueblada, con todo servicio y todas las comodidades deseables. Habana 35, entre Chacón y Cuarteles. Teléfono M-6574.

RESIDENCIA FAMILIA RESPETAble, media cuadra Universidad. San Lázaro 333, altos, entre Mazón y Basarrate, alquílanse amplias y frescas habitaciones, agua caliente, comida excelente para estudiantes o matrimonios.

AMARGURA 31 ESQUINA HABANA amplias habitaciones con balcón, luz, teléfono. Referencias, a mayores.

ALQUILO AMPLIA Y FRESCA HAbitación, con lavabo y agua caliente a todas horas. Casa de moralidad. Excelente comida con todo servicio y teléfono. Perseverancia núm. 49, entre Animas y Virtudes.

SE ALQUILA EN DIEZ PESOS UNA espléndido habitación a matrimonio o caballero; es casa de moralidad, en Industria 73, entre Trocadero y Animas; tercer piso, núm. 7.

ALQUILERES

84 HABITACIONES

AVISO

EMPEDRADO Nro. 30 ESQUINA A Aguiar. Se alquilan magníficas habitaciones y apartamentos y Aguiar 57 y Empedrado 21, Cuba 60, Cuba 80, O-Reilly 1 entre San Ignacio y Mercaderes, San Ignacio 52, Mercaderes 45, Oficios 74 y Oficios 76; Inquisidor 21, San Ignacio 65, Sol 74, Aguacate 122, Prado 101, Egido 16 y 18, esquina Gloria, Lagunas 85, Cerro 607, esquina a Patria.

SE ALQUILA AMPLIA HABITACION en el Vedado para guardar muebles. F1-7132

ALQUILO HABITACION CLARA Y ventilada, propia para matrimonio u hombres solos, en casa de moralidad. Maloja 75, altos; y otra, en casa de familia, Salud 37, altos.

MONSERRATE 93, ALTOS, ENTRE Lamparilla y Obrapía, se alquila una habitación en 10 pesos, con lavabo de agua corriente y muebles. Otros informes en la misma.

SE ALQUILA UNA HABITACION a hombre o señora sola en Luz 27, bajos, teléfono A-6243

HERMOSA CASA PARTICULAR ALquilo habitación anexa al baño, matrimonio sin niños u hombres solos, con luz y agua caliente. Animas 174, bajos, entre Gervasio y Belascoaín.

VEDADO: ALQUILO UNA AMPLIA habitación con lavabo a matrimonio o dos personas con toda asistencia. Calle H, No. 209, altos entre 9 y 11.

SE ALQUILA UNA HABITACION amplia y fresca, al lado del baño, en casa particular. San Nicolás No. 92; 2da., casi esquina a San Rafael.

7 PESOS, ALQUILO HABITACION en casa de cuatro personas, a hombres solos No falta el agua. San Rafael 126, bajos, entre Gervasio y Belascoaín.

HABITACIONES CON O SIN BAÑO privado, agua caliente y demás servicios, a precios razonables, en Línea 214, entre J. y K., Vedado. Telf. F-2845.

CASA PARTICULAR ALQUILA DOS habitaciones, baño anexo, vista a la calle En la misma informan de un departamento propio para Consultorio médico. Refugio 32.

EN CRISTO 33 SEGUNDO PISO SE alquilan habitaciones amuebladas, con comida. Vista a la calle Precios módicos.

SE ALQUILA VENTILADA HABItación con muebles o sin ellos, comida, teléfono y baño moderno, a matrimonio, señora u hombre solo. Escobar 29 (altos)

A HOMBRE O MUJER SOLA, ALquilo una habitación, casa de familia. San Lázaro 172, altos, entre Galiano y Blanco.

EN CASA PARTICULAR SE ALQUIlan dos habitaciones, una a hombre solo y otra a matrimonio. Estrella 179, altos. Se dan y piden referencias.

LUGAR CENTRICO: SAN IGNACIO 46, entre Obrapía y Lamparilla, habitaciones y departamentos amplios y ventilados, con y sin baños privado; al fondo hermoso salón con cocina, a persona decente.

85 NAVES - LOCALES

SE CEDE UN LOCAL PREPARADO para arreglo y negocio de muebles y se alquila parte puerta a la calle para pequeño negocio alquiler 6 y 15 pesos. Sol 84 entre Aguacate y Villepas para verla de 7 a 8 y de 2 a 6 tarde.

ALQUILO UN LOCAL, CIENFUEGOS número 50, esquina a Gloria, de construcción moderna, apropiado para puesto de frutas y venta de frutos del país. Precio: 17 pesos

CONCEPCION Y SAN ANASTASIO, Alquilo local propio para cualquier comercio, con vivienda, acabado de pintar, cerse a cualquier hora, Informan de 2 a 5

15 PESOS Goicuría y Avenida de Acosta. Magnífico local, propio para comercio o depósito. Informan en la misma, de 8 a 12 y de 2 a 6. Telf. M-6747.

$35 En el mejor lugar de La Habana: O-Reilly esquina a Habana, un magnífico local propio para comercio, depósito u oficina. Informan en el mismo, de 8 a 12 y de 2 a 6. Oficinas: Genios y Morro: M-6747.

SE ALQUILA UNA NAVE EN DEsagüe entre Franco y Subirana. La llave en la bodega. Informes: Telf. F-6332.

NAVE — SE ALQUILA EN RODRIguez entre La Calzada y Dolores, Pegada a Toyo 8x22 monolítico, Dueño en los altos Telf. X-1296

SE ALQUILA UN LOCAL ACABADO de fabricar en San Rafael Nro. 141 A. entre Oquendo y Soledad teléfono: FO-1375

SE ALQUILA UNA NAVE CON 300 metros y casa para vivir, Jovellar 158, antes 4, entre Espada y San Francisco. Informan Príncipe 13.

UNA NAVE PROXIMA AGUA DULce, se alquila en precio razonable. Informan: Cristina No. 5, esquina a Corta.

ALQUILO LOS BAJOS DE BARCElona 18, propios para almacén o comercio. Informes: G., número 554, entre 23 y 25. Vedado. Telf. F-6460.

NAVE: AMARGURA 73, SE ALQUIla una nave pequeña, propia para establecimiento o depósito. Informan: Telf. M-3360, o en el núúmero 84, enfrente.

NAVE: SE ALQUILA UNA NAVE pequeña propia para establecimiento o depósito. Informan en el Teléfono M-3360 o en el No. 84 al frente.

CON CHUCHO DE FERROCARRIL. Se alquila una nave de quinientos metros, cerca de Belascoaín, Infanta y Carlos III. Informes: «La Vinatera», Arbol Seco y Peñalver.

ALQUILO LOCAL PARA ESTABLEcimiento Diez, esquina a Tercera; Reparto Almendares. Informan al lado por Tercera.

SE ALQUILA LOCAL DE ESQUINA de 56 metros cuadrados propio para bodega café y lechería o para tabaquería o zapatería. Informan Sarabia 15 altos. El local en Saravia y Carballo.

$20 MAGNIFICO Local en Doce y 23, preparado como para venta de helados, frutas u otro comercio. Informes en el mismo. Telf. M6747.

SE ALQUILA CUBA Y DESAMPARAdos, esquina, local, para establecimiento y dos pisos altos con dos departamentos cada uno y sus servicios. Informes: Manzana de Gómez 527. Teléfono A5-3641

$30 Magnífico local en Dragones esquina a Amistad, propio para comercio u oficina. Informan en Genios esquina a Morro. Telf. M-6747.

SE ALQUILA LOCAL DE 8.48x22.4, en Obrapía 50, entre Habana y Compostela. Informan: F-6359. alquiler: $50.00.

ALQUILERES

85 NAVES - LOCALES

ALQUILAMOS EL MAGNIFICO LOcal de trescientos metros cuadrados de Concha 19-A y 21 entre Alrés y Acierto (Luyanó) propio para quien desee instalar un negocio en lugar de buen aspecto. Informes teléfono X-1608 y X-1908

SAN LAZARO Nro. 93 ENTRE AGUila y Blanco, gran local propio para establecimiento o exhibición Informan Consulado 52 altos

SE ALQUILA EN 50 PESOS, LA NAve de Desagüe número 70, moderna de una sola planta, techos monolíticos o comercio. Informes y llave en los, todo de primera, para industria bodega. Telf. F-6332.

87 HABANA

SE ALQUILA PRIMER PISO DE HAbana 40 esquina Cuarteles sala, comedor, dos habitaciones, cocina y servicios.

PRIMER PISO SALA, COMEDOR 3 cuartos, baño y cocina Teniente Rey 87 informan la misma de 1 a 5.

OQUENDO 75 ESQUINA PEÑALVER apartamento lujoso bajos independientes a la calle Sola cuarto baño, cocina, familia seria encontrará no pregunten llame la misma F-6...

ALQUILO SEGUNDO PISO ANIMAS 22, sala, comedor, cuatro habitaciones, etc. Llave e informes en la misma de 9 a 11 y de 2 a 6. F-4878

SE ALQUILA ACABADA DE ARREglar la casa Corrales No. 197 entre Carmen y Figuras, 4 cuartos, patio, azotea y demás servicios. Informan en la misma de 9:30 a 11:30 y de 2 a 5.

CONSULADO 45, SEGUNDO PISO, habitaciones, sala, recibidor, comedor al fondo, etc., $70.00. Llave en No. 38 (bodega). Otros informes Galiano 66. Apartamento 56.

SE ALQUILA ZAPATA 6, CASI ESquina a Infanta, hermosos altos muy ventilados; sala, tres cuartos, baño, cocina, abundante agua. Informes: bodega. Teléfono U-6857.

CUBA 16. APARTAMENTO UNO planta baja. frente Avenida del Puerto, 3 habitaciones, baño intercalado comedor, cocina, servicio de criados y patio. La lave en la misma Informan M-6947

SE ALQUILA BONITA CASA NUEVA de sala, comedor, 2 habitaciones, amplio portal, baño intercalado completo agua fría y caliente. Arango 365, esquina Fábrica. Informan en la bodega o Villegas No. 34.

ALQUILO PRINCIPE 122, ALTOS Espada y Carnero: Sala, recibidor, cuartos, baño intercalado, comedor fondo, cuarto y servicio criados, cocina gas, abundante agua. Llave Departamento No. 4. Informes: I-3884. Precio situación.

SE ALQUILA UNA SALA PARA PROfesional y habitaciones amplias y frescas, a personas de moralidad. Damos y pedimos informes. Escobar 11 bajos.

SE ALQUILA EN FIGURAS 2-E., ENtre Belascoaín y Escobar, frente al parque Peñalver, bajos compuestos de sala, comedor, gabinete al frente, un cuarto, baño completo y cocina. Precio: 23 pesos Informn: Telf. F1-6331.

SE ALQUILA LA COMODA CASA Vigía número 18-A., a dos cuadras del Mercado Unico. Informan en la misma.

PROPIA PARA MATRIMONIO SE alquilan los modernos bajos de Corrales Nro 85 esquina a Revillagigedo compuestos de sala, dos cuartos baño intercalado, comedor y servicio de criados, puede verse de 2 a 5.

SE ALQUILAN LOS ALTOS CASA Animas 147 compuestos de sala, saleta, cuatro cuartos, cocina, cuarto baño. Entre Belascoaín y Gervasio. Llave en los bajos. Informan calle 11 Nro. 907 entre 6 y 8. Vedado.

BONITO Y VENTILADO 2o. PISO MOderno, Estévez 9, a media cuadra de Monte y una Mercado, sala, comedor, dos habitaciones baño, intercalado y agua impulsada. Abierto de 2 a 5.

AGUACATE 88 SE ALQUILA EL PRImer piso sala, recibidor, 4 cuartos comedor, cocina, terraza baño y servicio de criados, Informes en el segundo piso.

SE ALQUILA CASITA NUEVA, CAMpanario y Condesa, altos botica: sala, comedor, 2 cuartos, cocina, baño, 23 pesos y dos meses fondo. Llaves e informes: botica.

ALQUILO: LUGAREÑO 28, ALTOS esquina a Luaces, terraza, sala, recibidor, tres cuartos, baño completo intercalado, comedor al fondo, cocina, cuarto y baño criados, Aguilera, Mercaderes 27. M-8628 y U-6509

SE ALQUILAN LOS BAJOS DE SAN Lázaro 37, entre Industria y Cárcel, compuestos de sala, saleta, baño intercalado, 4 habitaciones, cuarto de criados servicios sanitarios, comedor y cocina.

SE ALQUILAN LOS MODERNOS BAjos de la casa calle Malecón Nro. 72, esquina a San Nicolás, se compone de sala: comedor, tres cuartos, baño intercalado, pantry, cocina y demás servicios. Se puede ver de 9 a.m. a 5 p.m Informes: San Ignacio Nro. 50 teléfono A-7501

SE ALQUILAN ACABADOS DE reformar, los espaciosos y ventilados altos de Consulado número 78 entre Refugio y Colón. Informan en la misma, de 8 a 11 y de 2 a 5 p. m.

CASAS DE GRAN LUJO, PARA PERSONAS DE GUSTO

En 34 pesos se alquila la fresca y fresca y ventilada casa baja, sin altos calle Agustín Alvarez número 5, entre Marqués González y Oquendo, a dos cuadras de la Secretaría de Justicia y de la Calzada de Belascoaín, con abundante agua: sala, saleta corrida, tres habitaciones, baño intercalado de colores, lujosamente decorada, cocina preparada para gas y carbón, calentador, lavaderos y servicio de criados. Toma corriente para radio, refrigerador, teléfono, etc. Llaves en el número 10. Informes: Francisco Torres, Aguiar núm. 65. Telf. A-7830.

SE ALQUILA SEGUNDO PISO DE San Miguel 166, entre Gervasio y Escobar: sala, saleta, comedor, cuatro habitaciones, baño intercalado y demás comodidades. Informan en la misma.

SE ALQUILA BONITA CASA NUEva de sala, comedor, 4 habitaciones amplias, portal, baño intercalado completo, agua fría y caliente. Arango 465, esquina a Fábrica Informan en la bodega o Villegas 84.

ALQUILO: ESCOBAR 51, ALTOS, entre Animas y Virtudes, de construcción moderna: sala, dos cuartos, baño y cocina. Precio: 30 pesos

ALQUILO LOS BAJOS DE FERNANdina número 72: sala, 3 cuartos, baño, cocina y comedor. Informan: Telf. M-1420.

ALQUILO EN $28.00, CASA MODERna acabada de fabricar: Sala, comedor, 2|4, baño intercalado en colores, cocina grande, gran patio y traspatio San Pedro, casi esquina a Ayestarán Informan: Monte 35, altos. Sr. Muñoz

ALQUILO A UNA CUADRA DE AVE Menocal con sala, comedor y 3 habitaciones, mucha agua, en $25, en Cruz del Padre y Velázquez. Teléfono M-7107.

INDUSTRIA 73, PRIMER PISO, $47 sala, saleta, tres cuartos, baño, comedor, cuarto y servicio de criados, Informes: Departamento de Admón. de Bienes del Bufete de Arellano. Teléfono M-3936.

SAN LAZARO 200, PISO PRINCIPAL sala, comedor, 3 grandes cuartos, baño, cocina de gas y servicio de criados. Llaves en los bajos o encargado Informes: M-2863.

MODERNOS BAJOS CON 3 CUAR-TOS $22 Y CON 2 $14

Alquilo a 10 minutos Parque Central con sala, comedor y 3 cuartos y sala y un cuarto. Calle Justicia esquina Arango una cuadra tranvía Calzada de Concha. Informan bodega

SE ALQUILA LA CASA DE FUNDIción Nro. 4 bajos, esquina a Picota, 18 pesos. Informan en la bodega.

M.E.C.D. 2016

ALQUILERES

HABANA

87

ALQUILO ALTOS, GRANDES, SAN Miguel 165, entre Escobar y Gervasio. Informa su dueño en los bajos; de 1-2 en adelante.

CIENFUEGOS NUM. 28

Primer piso, entre Corrales y Apodaca; sala, comedor, tres habitaciones, baño y cocina. Mucha agua. Informes: M-1454.

ALQUILO CASA 1 PLANTA. FRANCO D, casi esquina Desagüe. Sala, saleta, comedor, tres habitaciones, patio, baño, cocina, Llave Desagüe 55, casi esquina a Oquendo.

SE ALQUILA EN CORRALES 52 ENtre Suárez y Revillagigedo, una casa con sala, comedor, tres cuartos, cocina y baño en 32 pesos, informes en los altos.

PROXIMO TERMINARSE PARA 1ro. de Febrero, edificio Antón Recio 18, a 20 metros Monte, ocho casas, cada una compuesta: Sala, recibidor, tres cuartos, baño intercalado, comedor al fondo, cocina, servicios criados, agua en abundancia fría y caliente. Informan en la misma.

ALQUILO MODERNO PRIMER PIso. San Lázaro 218, sala, comedor, dos habitaciones, baño completo, cocina y cuarto criados. Informan: Monte 170. Tel. M-3216.

SE ALQUILAN LOS ALTOS ANIMAS 147 compuestos de sala, saleta, 4 cuartos, cuarto baño; cocina, servicios llave en los bajos. Informan: calle 11 Nro. 907 entre 6 y 8. Vedado.

NUEVA DEL PILAR 28, ENTRE Benjumeda y Llinás, cómoda casa, sala, saleta, cuatro habitaciones, etc. Llave en el número 30. Informes: Galiano 66, apartamento 56.

SE ALQUILA CASA, ACABADA DE fabricar, en San Rafael 114, primer piso: sala, recibidor, cuatro cuartos, comedor, dos baños y servicio de criados. Informes: Belascoaín 75, «El Leader»: U-2844.

ESQUINA DE TEJAS, VELAZQUEZ 13 entre Infanta y San Joaquín, bajos modernos: sala, saleta, tres cuartos, baño intercalado: 30 pesos. Llaves: Velázquez 9. Informes: M-8712.

VIVES 82 CASI ESQUINA A ALAMbique, tranvías, transibús, guaguas pasan por el frente. Sala, 3 cuartos, saleta, etc. Llave en bodega. Informes Jesús del Monte 920 frente a Pocito.

SE ALQUILA MODERNO PISO BAjo. San Nicolás 141: sala, habitación, comedor, cuarto de baño completo y cocina de gas. La llave en la misma.

SE ALQUILAN DOS CASITAS, DE sala, cuarto, comedor y baño, juntas o separadas, propias para vidriera: 22 pesos. Luz núm. 26.

ALQUILO 34 PESOS, MERCED 19, bajos, sala, saleta, 3 cuartos y servicios. Llave bodega esquina Cuba.

ALQUILO: CAMPANARIO 197, ENtre Concepción de la Valla y Condesa: sala, saleta, comedor, tres habitaciones, baño y cocina. Informan: Telf. FO-1846.

SE ALQUILAN LOS ALTOS DE SAN Miguel Nro. 97, casi esquina a Lealtad, con recibidor, sala, 4 habitaciones baño, cocina y 2 habitaciones en la azotea. Su dueño Escobar 87 bajos.

ALQUILO

Bajos Marqués González esquina a Sitios. Local propio barbería o establecimiento pequeño.

ALQUILO CON SALA, COMEDOR Y 3 habitaciones, mucha agua, en Llinás No. 31, entre Ave. Menocal y Xifré, en $27. Teléfono M-7107; verla de 1 a 2 p. m.

ALQUILO CASA MODERNA, EN 38 pesos. Lucena 11, entre Neptuno y San Miguel, altos, sala, recibidor, 3 habitaciones, baño completo intercalado, cocina de gas y carbón, calentador, comedor al fondo, servicio criados, cuarto en azotea con agua. Horas: 9 a 11 1 a 4.

ALQUILO MODERNA. FRANCO «D», casi esquina Desagüe. Sala, recibidor, comedor, tres cuartos, baño, patio, cocina. 25 pesos alquiler. Llave: Desagüe 55, casi esquina Oquendo.

ALQUILO ENTRESUELO DOS BAños, uno completo tres habitaciones, sala, cocina, un apartamento con baño y cocina. Egido 2 B informan en la misma, de 8 a 10 a. m. de 3 a 4 y media p.m.

88 VEDADO

ALQUILO VEDADO, CALLE 4 Nro. 203 entre 13 y 15 chalet compuesto jardín, portal, sala, recibidor, comedor, repostería, cocina, servicio en los bajos y 4 hermosos dormitorios con lujoso baño en altos. Garage y dos habitaciones para criados, terraza. Puede verse de 9 a 12 y de 1 a 5 tarde e informes Cuba 52 M-9250

SE ALQUILAN LOS MODERNOS bajos calle 19 Nro. 203 entre J y K, Vedado, jardín, portal, sala, comedor, 3 cuartos, bao intercalado y cocina de gas. Teléfono F-4804

23, ESQUINA A BAÑOS; ALTOS, CAsa 5 cuartos, baño intrcalado, sala, comedor, terraza, cuarto y servicios de criados, patio con lavadero. Informes: en M-1174 ;la llave en la misma.

SE ALQUILA LA CASA TERCERA 162 entre C y D Vedado puede verse de 8 a 11 y 2 a 5 tarde. Informan F-4987

VEDADO, ALQUILO CASITA, SALA, comedor, cuarto, cocina, servicio y patio. 5ta., 414, entre A y B. Informan en la última.

VEDADO: CALLE 20 ENTRE CALzada y Línea, próxima a terminarse para corta familia de gusto: Sala, comedor, 3 habitaciones, cuarto y servicio de criados. $50.

SE ALQUILA LA CASA DE UNA planta, L, No. 253, al lado de la consulta del Dr. Castillo: Jardín, portal, sala, gabinete, 6 cuartos, galería, 2 baños intercalados, comedor, pantry, cocina, cuarto de criados, traspatio. Informan en la misma.

55 PESOS, APARATAMENTOS DE lujo, sin estrenar, con tres habitaciones, dos closets, baño, terraza, sala, comedor, cocina y servicio de criados, con o sin garage. Edificio M. y 21. Informes en la misma y departamento de Administración de Bienes del bufete de Arellano. Telf. M-3936.

ALQUILO: CALLE 19 NUMERO 1066, entre 12 y 14, bajos, Vedado: jardín, portal, sala, 3 habitaciones, comedor, baño, cocina, servicio criados y patio lateral. Informes: Leyte Vidal. Telf. M2222: 34 pesos.

VEDADO: BAÑOS Y 17, EDIFICIO «Menéndez», alquilo un apartamento alto, moderno, con sala, comedor, tres cuartos, gabinete, cuarto de criados cocina y servicios.

SE ALQUILAN LOS ALTOS DE LA casa calle 10 Nro. 507 entre 21 y 23 Vedado, 3 cuartos, sala, comedor, cocina baño completo 34 pesos. La llave al lado informan F1-6382

LOS MEJORES ALTOS: VEDADO, segundo piso, propio dos matrimonios: cuatro dormitorios, dos baños intercalados, hall central, sala, saleta, comedor, portal garage, lavadero y servicio de criados. Calle 25 esquina a D.

SE ALQUILA CASA SALA, COMEdor 3 habitaciones y 3 de criados, garage, jardín, patio, etc. 50 pesos. mensuales. Calle 15 Nro. 1205 entre 18 y 20 Vedado.

SE ALQUILAN LOS HERMOSOS ALtos de 17 Nro. 356 entre G y H. Vedado. Terraza, sala, comedor, habitaciones, baño completo, cocina cuarto y servicio de criados. Precio $70. La llave en los bajos. Informan Telf. FO-2368

SE ALQUILA UNA MODERNA CAsa de esquina altos, en la calle de Línea y 14. Vedado. Informan en la bodega.

ALQUILERES

88 VEDADO

LOS MEJORES ALTOS: VEDADO, segundo piso, propio dos matrimonios: cuatro dormitorios, dos baños intercalados, hall central, sala, saleta, comedor, portal, garage lavadero y servicio de criados 25 esquina a O.

CALLE 27 NUMERO 710, ENTRE A. y B., se alquilan modernos bajos, con 4 habitaciones, baño intercalado, sala y demás comodidades. Llaves: esquina A. Dueño: de 9 a 11, en la misma.

VEDADO: 27 ESQUINA A 6, MAGNIficos altos y bajos. Se alquilan: portales, terrazas, livingroom, comedor c,4uartos, 2 baños intercalados, closets garage y demás comodidades. Visible a todas horas. Precio: 80 y 85 pesos: FO-3749.

SE ALQUILA CASITA: JARDIN, portal, sala, cuarto, comedor, cocina, servicios, propia para matrimonio: 15 pesos. Calle 2 número 334, entre 39 y 41. Vedado Telf. F-7043.

SE ALQUILA LA PLANTA BAJA DE la casa calle 4 Nro. 154, entre Calozada y Línea, Vedado, sala, cuatro habitaciones baño nuevo intercalado, comedor, cocina de carbón, dos habitaciones, criados y servicio, garage. La enseña la actual inquilina. Precio: setenta pesos. Informes: teléfono F-4993

SE ALQUILAN LOS AMPLIOS Y ventilados altos de la casa calle 17 No. 1214 (esq. a 20), entrada por 20, subiendo derecha, en el Vedado. Sala, comedor, cuatro habitaciones, baño intercalado, cocina, cuarto y servicio para criados. Ultimo precio: Treinticinco pesos y dos meses en fondo. Se enseña e informes en la misma.

SE ALQUILA A LA BRISA, CASA, portal, sala, saleta, 4 habitaciones, comedor, cocina, terraza, baño, cuarto servicio de criado. D 504 entre 21 y 23, Vedado.

SE ALQUILAN LOS ALTOS 4, No. 455 entre 19 y 21, Vedado. Terraza cubierta, vestíbulo, sala, saleta, galería, cuatro cuartos, baño, comedor, garage, etc. Informan: F-2217.

VEDADO: ALQUILO CASA, I. ESQUIna 17, planta baja: 4 habitaciones, dos baños intercalado, sala, saleta, comedor y cuarto de criados con baño y garage. Informes: F-5649.

ALQUILO ALTOS CALLE M, NUMEro 57, entre 11 y Calzada; moderna, decorada, barata; sala, recibidor, comedor, cuatro habitaciones, baño intercalado, cuarto y baño criados, cocina gas.

LUJOSA RESIDENCIA, JOTA Y 25, altos 3 grandes habitaciones, dos baños, sala, saleta, recibidor, hermoso comedor, terraza, 2 cuartos criados con baños. F-4344, encargado bajos Muralla 111.

VEDADO: B. NUMERO 2, ENTRE Tecera y Quinta, alquilo frescos y espaciosos bajos. Informan allí.

SE ALQUILA CALLE 23, ESQUINA a 6, Vedado; 3 cuartos, sala, comedor, terraza, baño y servicio de criados Informan en los bajos. Precio $55.

CALLE ONCE NUM. 151, VEDADO, casi esquina a L., altos modernos: baño lujoso, 3 cuartos, sala, comedor, cocina, cuarto y servicio de criados y garage. Llaves al fondo: L, núm. 104. Informes: F-2124.

CALLE ONCE NUMERO 153, CASI esquina a L., Vedado, moderna residencia :jardín, portal, sala, amplio comedor, 3 grandes habitaciones, 2 baños de lujo en colores, closets, cocina, pantry, cuarto y servicio de criados, garage y cuarto de chofer, lavadero y patio. Llaves al fondo, en L., número 104. Informes: F-2124.

SE ALQUILA: CALLE 6 NUMERO 154 entre Calzada y Línea, hermosa residencia decorada, una sola planta, portal, recibidor, sala, saleta, comedor, 7 habitaciones, 2 baños patio interior, pantry, cocina, garage, cuarto chofer y 2 cuartos en la azotea. Informan: FO-3134.

CASA 3 HABITACIONES, BAÑO INtercalado, garage, 3 habitaciones de criados, patio de cemento, etc., 50 pesos. Calle 15 número 1205, entre 18 y 20, Vedado.

CASA-QUINTA FRENTE A LA UNIversidad, de dos pisos y sótano. El piso principal con cuatro habitaciones, dos salas, comedor, pantry, cocina, baño y servicios completos. En los altos: 6 dormitorios, gabinete, hall central, tres baños, servicios sanitarios completos y terraza alrededor; y un tercer piso al fondo, con un salón. En el sótano, un salón central, siete habitaciones, dos baños y servicios sanitarios modernos. Esta quinta, rodeada de jardines con arbolado, tiene además una casa de mampostería destinada a garage Jovellar y L., entrada por Jovellar. Precio: 200 pesos. Informes: J. Balcells y Compañía, San Ignacio 33: M-3128.

VEDADO: CALLE 21 Nro. 961 ESquina Crecherie compuesta de 3 cuartos, uno en azotea con servicio y demás departamentos. Precio: 32 pesos.

SE ALQUILAN

Calle K núm. 3 (altos) moderno núm. 105, terraza, comedor, pantry, sala, saleta, cocina, servicio de criados y cuarto, tres habitaciones, oaño, la llave en la misma. $$70.00.

Principe 35 primer piso derecha, comedor, sala, cocina, servicio de criados dos habitaciones. La llave en la misma. $27.00.

Local propio para establecimiento en 10 de Octubre 58-60 $45.00.

Para más informes dirigirse a The National City Bank of New Yorq, Departamento de Administración de Bienes. Tel. A-9897.

CASA 3 HABITACIONES, BAÑO INtercalado, garage 3 habitaciones de criados, patio de cemento, etc 60 pesos. Calle 15 Nro. 1205 entre 18 y 20. Vedado.

SE ALQUILAN APARTAMENTOS DE dos cuartos, sala, comedor, cocina, baño, etc. Acabados de construir con garage 30 y 40 pesos. Calle 8 esquina a Zapata.

VEDADO: VEINTE CASI ESQUINA a Trece, modernos bajos: 65 pesos, con garage; altos: 60 pesos, portal, sala, comedor, pantry, cocina, cuatro cuartos, baño, cuarto de criados con baño. Informan: Quince número 351, esquina a H. Telf. F-2498.

VEDADO: 27 ESQUINA A 6, MAGNIficos altos y bajos. Se alquilan: portales, terrazas, livingroom, comedor, 4 cuartos, 2 baños intercalados, closets, garage y demás comodidades. Visible a todas horas: FO-3749.

89 CERRO - PALATINO

SE ALQUILA UNA CASA MODERNA con sala, saleta y dos cuartos en la calle Washington No. 2, entre Churruca y Primelles, Reparto Las Cañas. Informan al lado o al teléfono M-5287.

90 MARIANAO - REPARTOS

SE ALQUILA LA ESQUINA DE CONsulado y Cuatro. Buenavista. Marianao, propia para comercio. Tuvo bodega 30 años. Informan: Telf. M-6436 Pena.

REPARTO NICANOR DEL CAMPO, calle 9 entre 4 y 6, frente al tranvía, alquilo un chalet con jardín, portal, sala, comedor, gabinete, pantry, cocina cuarto criados, garage, cuarto de chofer; y en los altos: 4 cuartos y dos baños.

BUEN RETIRO. AVENIDA COLUMbia y Panorama. Se alquilan los modernos altos sala, tres dormitorios, baño intercalado, comedor, cocina y cuarto criada. Fresquísimos. Informan en los mismos. 45 pesos.

ALQUILO PORTAL, SALA, GABINEte, tres habitaciones, baño intercalado, comedor, cocina, garage, dos cuartos criados y servicios; patio grande con gallineros. Avenida 9 entre 6 y 7 ampliación de Almendares.

PRECIOSA CASA DE ESQUINA JARdín, portal, sala, hall, tres cuartos, baño verde, comedor, pantry, cocina, garage y en los altos: cuarto grande de criados, lavadero y servicios. 14 y A, al lado del Cine «Roxi», a una cuadra de la Curva Montalvo; en la misma y F-2117.

ALQUILERES

90 MARIANAO - REPARTOS

PLANTA ALTA DE LA CASA CALLE Nueve, entre 8a y 9a, reparto Buena Vista, con tranvías por el frente y ómnibus al fondo. Se compone de sala, saleta, cinco cuartos, hall, servicios sanitarios, comedor, cocina y cuarto de criados, terraza y garage para automóvil. Alquiler módico. Informes: Rosales, Gorrín y Mañas. Edificio La Metropolitana 610. Telf. M-6946.

REINA Y MACEO, A UNA CUADRA de General Lee y del paradero de los Quemados, casa moderna, portal, sala, comedor, 3 cuartos, baño intercalado, cocina y gran patio. Llaves en la misma. Informes: M-2863.

EN AVENIDA ALIADOS No. 3, CASA de 4 habitaciones, hall central, baño intercalado, comedor al fondo, dos cuartos y servicios criados, garage. Informan: 17, No. 853. F-2869.

91 JESUS DEL MONTE - VIBORA

ALQUILO CASA 10 DE OCTUBRE No. 1503, jardín, portal y pasillo, entrada independiente, sala, saleta, tres cuartos, comedor, cocina, baño hall, cuarto y servicio criados, galería de columnas, patio y traspatio, verla de 2 a 5 teléfono I-6483

SAN ANASTASIO 20. $27.00. PREciosa casa. Portal, sala, tres grandes cuartos, comedor, baño, cocina. Nueva completamente. A_8854 M-2433

ALQUILO: ENCARNACION 64, ENtre Dolores y San Indalecio: sala, comedor, tres cuartos, baño intercalado, etc. Llaves en el 62. Informes: Dr. Lamelas.

VIBORA: A. ZAYAS 32, ESQUINA A San Carlos, Loma de Chaple, se alquila amplia casa. Más informes: F-4568.

JESUS DEL MONTE 916 ENTRE Luz y Pocito casa cómoda fresca, portal, sala, hall con cuartos a ambos lados con sus lavabos patio, etc. Llave e informan Nro. 920

SE ALQUILA: LOMA DE CHAPLE, calle Luz número 5, chalet compuesto de garage, sala, 3 cuartos, comedor, baño, cuarto y servicio de criados. Informan: 10 de Octubre 569. Telf I-6700.

ALQUILO 30 PESOS CHALET MOderno Sola A entre Santa Catalina y San Mariano, paradero ómnibus Mendoza y Ayuntamiento. Sala, saleta, 4 habitaciones, baño comedor, está pintándose San Lázaro 360 U-1802

HERMOSA CASA JARDIN, PORTAL, sala, saleta, tres habitaciones, baño intercalado, comedor al fondo, cuarto y servicio de criados en la Loma de Chaple, dos cuadras de la Calzada informan teléfono I-6029

VIBORA —ALQUILO SALUDABLES altos Chaple 16 dos casas Calzada sala, comedor, 5 cuartos, baño, terraza, cuarto se rvicio criados abundante agua: 40 pesos. Llaves, allí.

ALQUILO HERMOSO CHALET SItuado San Carlos y Alfredo Zayas, Loma Chaple, tiene todas las comodidades para familia de gusto. Verse de 9 a 12 y de 2 a 5. Informes: Carmen, 16, Víbora.

REGIO PALACETE TIPO RENACImiento español sin estrenar. Concepción y Delicias Víbora, bajos informan.

SE ALQUILA CASA EN SANTA CAtalina 60, frente al parque Lawton, 3 habitaciones, cocina, comedor y sala Informan: A-6277.

$90.00, ALQUILO EN EL REPARTO más alto, sano y mejor de la víbora, 10 minutos del Capitolio, hecho por la rica familia de Frasco del Valle; en el que nada falta, preciosísimo chalet, compuesto de dos plantas. Altos: recibidor, cinco habitaciones, seis closets, dos lujosísimos baños completos. En los bajos, portal vestíbulos recibidor, sala, biblioteca, comedor, cocina, pantry, dos cuartos de criados, con sus servicios, garage para dos máquinas, lavadero y lindísimo jardín, a una cuadra de la Calzada. Informan: Casa del Dr. Vieta. Teléfono I-5046.

ALQUILO VISTA ALEGRE ENTRE J. B. Zayas y Luz Caballero. 4 habitaciones y demás comodidades. Verla de 9 a 11 y de 3 a 5. Teléf. FO-2927. Llame de 12 a 2.

SE ALQUILA O-FARRILL CINCO EN el paradero de la Víbora, con sala, saleta, comedor, cuatro cuartos y demás comodidades. Llave e informes en la misma.

10 DE OCTUBRE 444 A, CASI ESquina a Chaple alquilo altos modernos con sala, recibidor, siete habitaciones, comedor al fondo, dos baños y terraza, la llave en los bajos teléfono X-1250

SE ALQUILA HERMOSA CASA, LAgueruela 51, esquina a Primera. Compuesta de jardín, portal, sala, recibidor, cuatro habitaciones, amplio hall, baño, comedor, cocina, cuarto y servicio de criado y patio Informan en la misma. Telf. X-1496.

EN EL PARQUE DE LA LOMA DEL Mazo, se alquila hermoso chalet, propio para familia numerosa a una cuadra de los Maristas e Instituto. Informan en el Telf. I-5482

VIBORA: ALTOS MODERNOS, CON todas las comodidades: 6 cuartos, 2 baños, terraza, hall, servicio criados, etc., San Lázaro 68, entre Vista Alegre y San Mariano. Telf. M-7190.

92 SANTOS SUAREZ - MENDOZA

SE ALQUILA EN GOICURIA 47, ESquina a Libertad, casa pequeña, dos habitaciones. Agua abundante. Tranvía Santos Suárez, a una cuadra y ómnibus

SE ALQUILA EN PAZ 20, ESQUINA a Santos Suárez, con sala, comedor, tres habitaciones, baño, cocina, cuarto y servicio de criados. Informan: Telf. F0-1914.

LACRET 607, ALQUILO CASITA NUEva portal sala, cuarto, cocina, baño patio barata informes, Telf. I-3519, llave carnicería.

SANTOS SUAREZ. SE ALQUILA LA casa Paz 60, altos esquina a Enamorados con terraza, sala, comedor, tres habitaciones, baño, cocina y closet, Santos Suárez.

CASITA INTERIOR ALQUILO EN Figueroa 21, entre Santa Catalina y Milagros a media cuadra de los carros y guaguas.

AMPLIOS ALTOS, ESQUINA DE fraile: 4 cuartos dos baños y demás comodidades. Alquiler: 30 pesos. También apartamento de 2 cuartos, sala, baño: 16 pesos. Omnibus 15 y 60, a una cuadra Informan en la misma, Sola 164.

LACRET 663 ENTRE OESTE Y GOSS se alquila casita alta al fondo, sala, dos cuartos, baño completo, agua fría y caliente. Llave bajos.

AVISO

Se alquila la casa Pasaje del Sur número 26, casi esquina a Sola, (Santos Suárez). Se compone de portal, sala, comedor, baño intercalado, con agua caliente y fría en los bajos; y cuatro ddormitorios, en los altos, una saleta y una terraza, con su patio todo alrededor. La llave en la carnicería de la esquina, de 7 a11 y de 3 a 5. Telf. X-1252. Informes: Sr Fernández Mirás.

SE ALQUILA LIBERTAD C SOLA, compuesta de portal, sala, comedor, una nave, dos cuartos, baño intercalado, cocina, patio y garage con cuarto. Informan F-2997 puede verse de 9 a.m a 6 p.m.

GOICURIA No. 5, HOY 9 Y 11, ENtre General Lee y Lacret. Se alquila un departamento alto y otro bajo al frente. Informan en la misma y en el Teléfono M-2357.

ALQUILO SANTOS SUAREZ NUmero 78, jardín, portal, sala, saleta, 3 habitaciones, comedor, baño cocina cuarto y servicio de criados, patio y traspatio cemento y garage. Informes: Leyte Vidal, Teléfono: M-2222 40 pesos.

SAN MARIANO 118, VIBORA, SE ALquila, entre San Lázaro y San Anastasio: jardín, portal, sala, saleta, cuatro cuartos, baño intercalado, comedor, cocina, cuarto de criados, patio y traspatio. Llaves en el 107. Dueño: Villegas 78 ferretería. Telfs. M-3502 e I-5929.

ALQUILERES

93 LUYANO

23 PESOS, HERMOSA CASA: PORtal, sala, tres cuartos, comedor, baño intercalado. La llave: Emna número 99 altos, entre Justicia y Fábrica.

EN LUYANO, JUSTICIA ESQUINA Herrera, casita en 18 pesos 2 meses en fondo. La llave en la misma.

94 LAWTON - BATISTA

REPARTO BATISTA CALLE G No. 5 entre 12 y 13, fabricación cielos rasos, sala, saleta, tres cuartos, cocina, baño, patio amplio cementado. Precio: 18 pesos dos meses fondo y buenas referencias. Informan Nro 1 y F-2948

SE ALQUILA CHALET JARDIN, portal, sala, saleta, 3 cuartos, baño intercalado, garage, cuarto servicio de criados, Calle 13 Nro. 1, esquina Cerrada, Reparto Batista, Luyanó. Guaguas y tranvías puerta, 30 pesos M-3872

97 GUANABACOA, REGLA Y CASA BLANCA

EN GUANABACOA ALQUILO ESpléndida casa, Lebrero 4, el mejor punto población, sala, recibidor, saleta, 6 cuartos, bajos, 4 altos servicios completos. Telf. U-5636

SUNTUOSA RESIDENCIA. —SE ALquila gran casa Quinta nada falta amplia, fresca moderna alegre una preciosidad demás casas, ocho cuartos, sala, comedor, portal, regia, jardines alrededor, garage, más de 1800 metros, 3 baños, calle Conc pción 62, (Casa las Figuras) Guanabacoa, quinta de Lourdes.

ALQUILERES VARIOS

SE ALQUILA UNA COCINA Y COMEdor. Informe en Malecón No. 12, apartamento No. 4 o San Lázaro núm. 186; primer piso.

SE ALQUILA UNA AMPLIA COCINA con su comedor para comidas, en los bajos de Bernaza No. 32.

SE SOLICITA CRIADA ESPAÑOLA, para cocinar y limpiar casa de corta familia. Que tenga buenas referencias y duerma en la colocación. Telf. I-5587.

SE ALQUILA UN DEPOSITO DE vender leche, una carbonería con todos sus equipos, con capacidad para 500 sacos, los dos establecimientos en nueve pesos mensuales, tiene mucho barrio; Se vende un solar de esquina de brisa, 14 metros de frente por 18 de fondo, su dueño: Municipio y Acierto, Jesús del Monte, Teléfono X-1150

A LAS ESTACIONES DE RADIO, SE alquilan 300 metros de largo por 6 de ancho. Informes: Carretera de Vento, kilómetro 3. Teléfono X-2128.

SE SOLICITAN

99 SOLICITUD DE ALQUILERES

VEDADO: SOLICITO ALQUILAR casa moderna, que tenga 4 cuartos, dos baños, garage y jadín. Informes: Telf. FO-2430.

SE SOLICITA EN ALQUILER, CASA de dos plantas, con garage, de Línea a 23, y de J. a O., Vedado. Informes: Telf. U-5474.

SE DESEA ALQUILAR UNA ESPAciosa sala para profesional, o casa de modas, Amistad 79. Se dan y piden referencias, a una cuadra de San Rafael.

100 PERSONAS DE IGNORADO PARADERO

SE DESEA SABER EL PARADERO de Constante González o su familia, natural de Torbeos, Lugo, España, que residían en Cienfuegos. Lo solicita Rosendo Fernández, para asuntos de familia, Cristina alta No. 155, Santiago de Cuba.

101 PERDIDAS

PERDIDA. —DE LA CASA CALLE 30 esquina a Séptima Av. ha desaparecido un perro Fox Terrier de pelo alambrado, blanco con una mancha negra en el costado derecho, y que entiende por «Bocasa». Se gratificará al que lo entregue o dé razón de él. Telf. FO-1087

RECOMPENSA POR LA DEVOLUción de un paquete perdido en tranvía ruta V-5 sábado pasado tarde. Contenido: tenedores de plata y objetos varios. Informes F-2169

102 AGENCIAS - COLOCACIONES

«LA MATANCERA», A-7740

Servimos rápidamente: criadas, cocineras y choferes. Toda clase de servidumbre y empleados de ambos sexos, con referencias. Sol número 111, entre Egido y Villegas.

AGENCIA «JOSEFINA»

Morro número 3, esquina Genios: M-3339, edificio «Gómez». Si quiere colocarse pronto y bien, véanos. Tenemos criados, cocineros, choferes, pinches, reposteras, criadas y manejadoras

LUCAS: M-8195. ESTA MODERNA agencia ofrece cocineras, criadas, manejadoras, lavanderas, choferes, dependientes de todas razas y sexos. Referencias y domicilios reconocidos, San Lázaro número 201, esquina a Lealtad.

«LA HABANERA» U-1880

Servimos con referencias, criadas cocinras, manejadoras, mensajeros y toda clase de servidumbres de ambos sexos. Neptuno 255 esquina a Espada. U-1880.

«LA ORIENTAL», U-5388

Servimos con referencias, cocineros, criadas, mensajeros, manejadoras y toda clases de servidumbres de ambos sexos extranjeros y de l país San Rafael 118 entre Escobar y Gervasio. U-5388

103 CRIADAS - CRIADOS

SE SOLICITA UNA CRIADA BLANca sueldo 12 pesos y uniformes. Ha de traer referencias. Calle 30 entre 5a y 3a Reparto Miramar.

SE SOLICITAN DOS CRIADAS DE mano, españolas, para cortísima familia; casa pequeña. Sueldo: quince pesos cada una. Informan: F-4796, o calle 17 No. 398, entre 2 y 4 de las 11 de la mañana en adelante; dormir en la colocación.

SOLICITO CRIADA PARA LIMPIEza y servir a la mesa. Tiene que vivir en la colocación, muy limpia y tener buenas referencias. Sueldo: 15 pesos. Calle 21 número 855, entre 4 y 6. Vdado

SE SOLICITA UN ESPAÑOL, ACOStumbrado a servir, para limpiar de 8 a 12 de la mañana. Sueldo: 12 pesos. Informes: Telf. FO-1277.

SOLICITO MUCHACHA BLANCA, para limpieza de casa. Dormir fuera. Monserrate 145, segundo piso.

SE SOLICITA UNA JOVEN PARA criada de mano que sepa cocinar y tros quehaceres de casa chica. Calle 15 número 1060, entre 12 y 14, Vedado.

SOLICITO SIRVIENTE BLANCO DE treinta y cinco a cuarenta años, acostumbrado a tratar enfermos mentales, traer referencias. Sueldo: quince pesos Bella Vista esquina a Primera 3 cuadras Habana Central Arroyo Apolo.

104 COCINERAS Y COCINEROS

PARA COCINAR Y LIMPIAR SE SOlicita muchacha blanca con referencias, dormir en la colocación; sueldo: 15 pesos. Enna y Fábrica, altos bodega.

SOLICITO UNA CRIADA, PARA cocinar y limpiar a dos personas. Que tenga referencias O_Reilly 94.

SE SOLICITA UNA CRIADA PARA cocinar y limpiar en Clavel Nro 3, esquina a Lindero, tiene que dormir en la colocación.

SE SOLICITAN

104 COCINERAS Y COCINEROS

SE SOLICITA UNA JOVEN PENINsular que sepa cocinar y limpiar para matrimonio americano. Indispensable tenga buenas referencias. Preséntese después de las diez de la mañana. Avenida Bélgica 6. Alturas de Almendares.

SOLICITASE MUCHACHA PENINsular, para cocinar y ayudar limpieza de corta familia. Buen sueldo. Imprescindible referencias. Cristo número 29. primer piso.

SE SOLICITA UNA COCINERA, QUE viva en la colocación, ser muy limpia y tener buenas referencias. Sueldo: $15.00. Calle 21 número 855, entre 4 y 6. Vedado.

SOLICITO COCINERA, QUE ADEmás ayude en la limpieza. Indispensable sepa cocinar y traiga referencias. Casa chica, Santa Emilia número 406, entre Paz y Gómez. Sueldo: 15 pesos.

SE SOLICITA UNA ESPAÑOLA, PAra cocinar y limpiar a tres personas. Sueldo: 10 pesos y uniformes Dormir en la colocación. Espada número 9, entre Infanta y 27.

SE SOLICITA UNA COCINERA QUE duerma en la colocación, si no sabe cocinar que no se presente. Sueldo: 8 pesos. Calle 8, s|n, entre A y B Reparto Benítez Marianao.

105 MANEJADORAS

SE SOLICITA UNA MUCHACHA PAra manejar y limpiar. Dormir en la colocación. San Rafael 14 y medio departamento 203, edificio «Granada».

SE SOLICITA UNA MANEJADORA blanca que duerma en la casa, sueldo 10 pesos, Finca Capitolio, Carretera Mantilla Telf. I-3429 Ruta 4.

SE SOLICITA UNA MANEJADORA que conozca sus deberes, para niña de meses. Sueldo: doce pesos. Calle 4, esquina a 11. Departamento 2-D, Vedado.

SE SOLICITA MANEJADORA QUE dé referencias y duerza e n la colocación sueldo:: ocho pesos. Preséntarse de 8 a 11 de la mañana en Chaple Nro. 71 entre Morell y Centurión. Víbora.

109 COSTURERAS - MODISTAS

SOLICITO UNA BORDADORA PARA juegos de cama que sepa trabajar máquina taller. No presentarse si no trabajó en talleres 9 pesos semana. Gloria 69 altos esquina Aguila.

111 CHOFERES

SE SOLICITA UN CHAUFFEUR QUE no tenga familia sepa conducir bien y tenga buenas referencias inútil presentarse sin estos requisitos, de 4 a 5 p. m. O-Reilly 80, Librería.

114 AGENTES - VENDEDORES

NECESITAMOS 20 EXPERTOS VENdedores que quieran trabajar y ganar dinero vendiendo Radios Westinghouse, ganarán buen dinero debido a nuestro sistema excepcional de ventas, y nuestras facilidades de pagos al comprador. Dirigirse personalmente a Galiano 88, por Rayo. Sr. de la Cruz.

VENDEDORES

Necesito 10 hombres aptos, para vender refrigeradores. Gastos pagos y comisiones. Se le enseña al que no sepa. Informes: «La Moda», Neptuno 115, mueblería.

OFRECEMOS UNA MAGNIFICA oportunidad de ganar 90 pesos mensuales a toda persona que esté dispuesta a trabajar en un nuevo giro Cristóbal A. Zamora, Edificio La Metropolitana 720 de 2 a 5 p.m.

COMPAÑIA CUBANA REQUIERE varias personas de ambos sexos, educadas y de buena apariencia, para vender artículo bien conocido y útil, mediante alta retribución, a los que demuestren aptitud para el cargo. Se exigen referencias, de 8 y media a 11 a. m. y de 5 a 7 p. m., Compostela número 53 y 55.

VENDEDOR: FABRICANTE AMEricano de paso en la Habana, desea conectar con persona entendida en vallas anunciadoras. Tiene que conocer bien a la Habana y otras ciudades del interior. Vea a Mr. Charles Margolie. Hotel «Isla de Cuba», Habana.

NECESITAMOS PERSONAS QUE tengan deseos de ganarse un sueldo de 70 a 80 pesos mensuales, en su localidad. Deseamos tratar con personas que estén convencidas de que realmente quieren trabajar. Envíe 20 centavos en sellos de Correos para enviarle una muestra y explicación detallada. Sr. B. P., Apartado de Correos núm 1935, Habana.

115 OFICINISTAS

TAQUIGRAFO ESPAÑOL E INGLES, necesítase. Digan sexo, edad, experiencia, sueldo y referencias: Aparta do 2052

SE SOLICITA CON URGENCIA, TAquígrafo en inglés y español joven, para compañía americana: 20 pesos semanales. Beers Agency, San Ignacio 16

116 SOCIOS

SE SOLICITA SOCIO CON $10.000-00 para negocio productivo y único en Cuba. Llamar al teléfono A_6636 de 4 a 6 de la tarde.

SE SOLICITA UNA SEÑORITA Y SEñora de color o blanca con $70 para ampliar un negocio de gran utilidad. F-3164.

SOLICITO SOCIO CON 1,000 PESOS, para negocio en marcha. arantizo 100 pesos mensuales, trabajo solamente. Administro libro en forma Cuba núm 61, de 9 a 4. Rodríguez.

117 SOLICITUDES VARIAS

SOLICITO URGENTEMENTE PERsona disponga 30 pesos, para préstamo al 30 por ciento interés, toda clase garantías. Llame: Dr. David. Telf. A-6097. de 12 a 3 tarde

FARMACEUTICO DE GRAN EXPEriencia, desea aceptar regencia activa, trabajando en la misma. Va al campo, donde quiera. Informes: Bello, corresponsal, droguería Sarrá, Habana.

SOLICITO HOMBRE O MUJER, CON 300 pesos en efectivo, que desee emprender un negocio garantizándole una utilidad de 100 pesos mensuales, pudiendo manejar él mismo el negocio. Ha de ser persona de negocios. No trato con charlatanes. Monte 409, apartamento 54, de 9 a 12 y media de la mañana.

SOLICITO CINCO JOVENES Y SEñoritas que deseen estudiar taquigrafía y mecanografía. Inglés e Instrucción, por 60 centavos semanal. Clases diurnas y nocturnas. Dr. Artiles. Telf. A-6097. Llamar, de 9 a 12 y media de la mañana.

SE SOLICITAN PERSONAS QUE quieran invertir pequeño capital para un nuevo negocio en Cuba. Para más i nformes. dirigirse Industrial Americano, Hotel Isla de Cuba.

SOLICITO ENCARGADO PARA POsada, tiene que aportar 250 pesos garantía metálica. Informan Galiano 121 de 9 a 1; no trato con charlatanes.

SE SOLICITA UN ENCARGADO PAra hotelito, tiene que aportar 250 pesos. Garantía efectiva, no trato con charlatanes. Informan Galiano 121, garage de 9 a 1 solamente.

SE OFRECEN

118 CRIADAS - CRIADOS

SE DESEA COLOCAR UNA MUCHAcha de color para criada o manejadora duerme en la colocación. San Miguel 193 entre Espada y Hospital no menos de 8 a 10 pesos

SE OFRECE UNA JOVEN PARA cuartos. Tiene buenas referencias. Telf. A5-5802

SE OFRECEN

118 CRIADAS - CRIADOS

SE DESEA COLOCAR UN ESPAÑOL de criado de manos, muy práctico en servir a la rusa y hacer cocktails tiene buenas referencias. M-4167

SE OFRECE UNA JOVEN DE COLOR para criada o manejadora es formal y desea casa seria; sabe cumplir con su obligación. Informan F_7261

SE OFRECE UN CRIADO DE MANO español, de 37 años y con buenas referencias de casas conocidas. Sabe planchar ropa de caballero y con mucha práctica en todo servicio fino. Es solo y va donde se ofrezca. Informan: Telf. A-0515.

SE OFRECE UNA CRIADA DE COlor, para cuartos o comedor. Sale a los repartos y duerme en la colocación. Tiene referencias Telf. M-1149.

UNA SEÑORA ESPAÑOLA DE MEdiana edad desea colocarse para criada de mano y quehaceres de la casa, cuenta con buenas referencias. Informan al teléfono A-9558 a cualquier hora.

SE DESEA COLOCAR JOVEN ESpañola para criada de cuartos o comedor sabe lavar y planchar ropa fina, tiene referencias. Informan: M-9698

DESEA COLOCARSE UNA ESPAÑOla para cuartos o toda limpieza tiene buenas referencias. Teléfono: M-4630

DESEA COLOCARSE UNA ESPAÑOla para criada de cuartos o manejar, sabe lavar y planchar ropa fina, entiende de costura, buenas referencias; sabe su obligación: F-5407

ESPAÑOLA JOVEN ACOSTUMBRAda al servicio fino desea colocarse para cuartos o criada de comedor; sabe servir a la rusa. Buenas referencias. Teléfono U-6220.

SE DESEA COLOCAR UNA SEÑORA española para criada de manos o para acompañar o atender enferma. En la misma una joven española, para criada de cuartos; tienen referencias. Teléfono F-6242.

SE DESEA COLOCAR UNA MUCHAcha del campo para limpiar y otros quehaceres. Informan en Aguacate 15, bajos.

SE DESEA COLOCAR JOVEN ESPAñola para criada de cuartos o comedor sabe servir a la rusa, tiene referencias teléfono F-2722

SE OFRECE UN CRIADO DE COMEdor japonés dabitualo a todo servicio fino sabe hacer toda clase de koteles, tiene inmejorables referencias. Telf. A-9814

BUEN CRIADO DE MANO, JOVEN español desea colocarse; es muy trabajador y muy práctico en todo cumplimiento; tiene muy buenas recomendaciones de donde ha trabajado cuatro años y en otra dos años; sabe servir bien la mesa a la ruta, ha estado con muy buenas familias; no tiene salidas, siempre en su servicio; está acostumbrado en todo esmerado servicio. Informes: Teléfono A-9775.

SE OFRECE UNA MUCHACHA FINA española bien recomendada, para cuartos y costura, acostumbrada a trabajar en buenas casas. Teléfono: M-1331.

DESEA COLOCARSE UNA JOVEN española para criada de mano o cuartos; sabe cumplir con su obligación. Teléfono A-8063.

SE DESEA COLOCAR UNA JOVEN española para criada de cuartos con referencias; va a repartos. Teléfono F-6195.

SE DESEA COLOCAR UNA CRIADA de color, solo para limpiar, o sea para cuartos; también voy a repartos; tengo referencias; buen trato. No menos de 15 a 18 pesos. Teléf. F-6025.

SE COLOCA UNA MUCHACHA ESpañola, de criada de manos o cuartos, y también por horas; duerme fuera; tiene buenas referencias. F-6125.

SE DESEA COLOCAR UNA JOVEN de color para corta familia, de criada de mano; no menos de 10 pesos; tiene referencias y duerme en la colocación. Teléfono F-2125.

DESEA COLOCARSE UNA JOVEN de color para criada de mano o de cocinera; no duerme en la colocación. F-6279.

SE OFRECE UNA ESPAÑOLA, PARA criada de cuartos o para cocinar y limpiar, siendo corta familia. Tiene referencias. Telf. F0-9292.

SE DESEA COLOCAR UNA CRIADA de mano con referencias. F-3164.

SE OFRECE UNA SIRVIENTA JOven española, para criada de mano. Tiene buenas referencias. Telf. F-3838.

SE DESEA COLOIAR UNA ESPAÑOla, para criada de cuartos o comedor, de buena presencia y trabajadora. Tiene referencias y prefiere el Vedado. Llame: U_6800.

SE DESEA COLOCAR UN BUEN criado de mano español sabe cumplir con su obligación y conoce todo lo que requiere un servicio fino, sabe servir a la rusa y plancha trajes de caballero con buenas referencias teléfono A-9795

SE DESEA COLOCAR ESPAÑOLA DE mediana edad, para cocinar y limpiar a matrimonio solo o corta familia, cocina de todo, entiende de repostería, y tiene referencias. Teléfono U-3051

SE OFRECE UN ESPAÑOL, PARA criado, portero o algo por estilo. Informes: Zanja 66: U-2220.

UNA ESPAÑOLA DESEA COLOCARse para criada de mano o cuartos en casa de moralidad, tiene buenas referencia y ssab eumplir su obligación. Informes M-3215

YOUNG COLORED MAN SPEAKS both languges desires position as waiter or valet, can drive also. Has good reference, willing to do any thing. Please call. Teodoro: FO-2622, bodega

DESEA COLOCARSE UN JOVEN ESpañol de criado de manos, muy práctico en servicio fino, tiene buenas referencias informes Telf. F-6077

SE DESEA COLOCAR UNA MUCHAchac del país para criada de cuarto o comedor, tiene referencias. Teléfono F-6108

DESEA COLOCARSE UNA MUCHAcha parda para matrimonio solo o señora, sabe hacer de todo tiene referencias. Menos de 15 pesos no se coloca. FO-2170

SE DESEA COLOCAR MUCHACHA española en casa de moralidad para cuartos lava y zurce ropa fina de señora con buenas referencias. Informes en la calle M. altos del Juzgado Nro. 508 y teléfono U-3283

SEÑORA DE COLOR DESEA COLOcarse de criada de mano o de manejadora. tiene buenas referencias. Calle C entre Línea y 11 Nro. 204, habitación No 4

SE DESEA COLOCAR UNA SEÑORA española, de mediana edad, para criada de mano en casa formal. Tiene una hija de 16 años que se coloca de manejadora o limpiar. Se colocan juntas. Informes: Telf I-6422. Pregunten por Carmen.

SE DESEA COLOCAR UNA SEÑORA española, para criada de mano o comedor. Entiende un poco de cocina. Tiene referencias y no duerme en la colocación. Telf. F-5884.

SE DESEA COLOCAR UNA ESPAÑOla, de mediana edad, para criada de mano o cocinar y limpiar. Tiene referencias. Sueldo: 18 pesos. Informes: Campanario 121. Josefa: M-4203

SE DESEA COLOCAR UNA MUCHAcha blanca, para limpiar o manejar. Que sean personas de moralidad. Informes: M-3959.

119 COCINERAS - COCINEROS

SE DESEA COLOCAR UNA ESPAñola para la cocina, tiene referencias de la casa donde ha trabajado, duerme fuera, teléfono F-4927

SE OFRECE PARA COCINAR, MAnejar, lavar o limpiar señora de color de mediana edad sin pretensiones. Va a los repartos. A-8831 Duerme colocación teléfono A-8831.

SE DESEA COLOCAR JOVEN ESPAñola para cuartos o comedor sabe servir a la rusa, tiene referencias desea ganar de 20 a 25 pesos. Teléfono: F-2722

SE OFRECEN

119 COCINERAS - COCINEROS

SE DESEA COLOCAR UN COCINERO repostero joven chino sabe cocinar a la americana, criolla y española bien limpio, desea colocarse hotel o casa prticular con referencias buenas teléfono A_9063

COCINERO CHINO COCINA CRIOlla y española, es repostero, para particular o para el campo. Vive Salud 5, altos, tiene referencias. Teléfono M_4503

UNA MUJER DE COLOR EXTRANjera buena cocinera sabe de repostería desea colocarse. Informes teléfono F_6566

SE DESEA COLOCAR UNA SEÑOra para cocinar y limpiar, hace dulces, o para criada y zurcir. No se coloca menos de 15 pesos: F-5028.

SE OFRECE COCINERA DE COLOR, para cocinar solo, o cocinar y ayudar, o para criada, cocina de todo. Sale a los repartos y duerme en la colocación o fuera. Tiene referencias. Telf. M_1149.

DESEA COLOCARSE JOVEN COCInero en casa particular o casa de comida, cocina a la criolla y española, es limpio y tiene referencias. English Speaking teléfono U-3026

DESEA COLOCARSE UN JOVEN PAra la cocina o para la limpieza en casa partoicular o casa de huéspedes es limpio y tiene referencias. English speaking. Telf. U-3026.

ESPAÑOLA MEDIANA EDAD DESEA colocarse cocinera repostera se queda a dormir en la colocación no se coloca menos de 20 pesos, tiene informes, llamen FO-3301

SE DESEA COLOCAR UNA EXPERta cocinera inglesa es repostera fina, hace pasteles, flanes y pudines, sabe hacer plaza, duerme y no duerme en la colocación no le importa salir al campo en la misma una muchacha inplesa para manejadora o criada de cuartos, sbe coser y cortar por figurín menos de 20 o 25 pesos no se molesten. FO-2355

ESPAÑOLA PARA COCINAR Y LIMpiar, tiene referencias. F-5566.

DESEA COLOCARSE UNA SEÑORA mejicana para cocinar sabe de repostería, prefiere matrimonio o corta familia, no hace limpieza. Informes: teléfono A-7926

SE DESEA COLOCAR UNA SEÑORA de color va a cualquier lugar, sabe hacer plaza y dulces no se coloca menos de 20 pesos. Telf. A-7949

SE DESEA COLOCAR UNA REAL cocinera, con referencia; sabe hacer plaza. F-3164.

SEÑORA DE COLOR DESEA COLOcarse de criada de mano o de manejadora, tiene buenas referencias. Calle C entre Línea y 11 No. 204, habitación núm. 4. F-7563.

SE DESEA COLOCAR UNA SEÑORA española de mediana edad para cocinar; sabe hacer dulces, puede hacer otro trabajo si la cocina lo permite; va al campo o a los repartos; tiene referencias; no menos de 20 pesos. Teléfono FO-2773.

SEÑORA DE MEDIANA EDAD, DEsea colocarse para cocinar solamente a muy corta familia y no le importa hacer plaza; no duerme en la cocina. Sueldo: 17-18 pesos; referencias. U-6201.

DESEA COLOCARSE UNA ESPAÑOla para cocinar, sueldo, 15 pesos prefiere los repartos no duerme en la colocación, tiene referencias. FO-2651

SE DESEA COLOCAR PARA COCInar una señora española, de mediana edad, sin pretensiones. Tintorería «Fraga». Teléfono M-1104.

JOVEN DE COLOR DESEA COLOcarse para cocinar, no menos de 10 pesos; tiene referencias; duerme en el trabajo. Lola. Teléfono M-4377.

SE DESEA COLOCAR UNA JOVEN española de criada de mano o manejadora. Teléfono U-6914.

DESEA COLOCARSE UNA COCINEra de color, es cumplidora y desea casa formal, no le importa hacer pequeña limpieza si es corta familia. Informan: F-7261.

SE DESEA COLOCAR UNA JOVEN de color para cocinar o limpiar; tiene referencias. Informan Teléf. A-9775.

DESEA COLOCARSE MAESTRO COcinero peninsular; hace dulces y pasteles finos y tiene referencias de casas particulares y de hoteles. Teléfono M-3966.

SE DESEA COLOCAR UNA JOVEN de color solo para cocinar; sabe hacer dulceé; va a los repartos; tiene referencias; buen trato. No menos de 15 a 18 pesos. F-6025.

COCINERA DE MEDIANA EDAD PEninsular, para cocinar solo $15, y para cocinar y limpiar: $20; buenas referencias de la última casa. Telf. F0-3226.

COCINERA REPOSTERA ESPAÑOLA desea colocarse; tiene buenas referencias. Informan Teléfono F-6086.

SE OFRECE SEÑORA ESPAÑOLA para cocinar o servicio de matrimonio, solo corta familia. Teléf. F-6112.

DESEA COLOCARSE UNA JOVEN de color para cocinar y dormir en la casa; tiene buenas referencias. Informan Teléfono F-6279.

SE DESEA COLOCAR UNA JOVEN española, para cocinar y limpiar a matrimonio o corta familia, cocina bien. Prefiere familia americana. Informan: FO-3266. Tiene referencias.

SE DESEA COLOCAR UNA MUCHAcha española, para cocinar y limpiar para un matrimonio solo o para corta familia. No menos de 18 o 20 pesos. Telf. U-5470.

SE OFRECE UNA COCINERA DE color, de 28 años, para cocinar solamente, no menos de 12 pesos; y para cocinar y limpiar, no menos de 15 pesos Tiene buenas referencias y duerme fuera. Informan en la carbonería. Telf. F-4580.

SE OFRECE UNA ESPAÑOLA, PARA cocinar y limpiar a corta familia. Es formal, trabajadora y duerme en la colocación Sueldo: de 15 pesos en adelante. Telf. M-2183.

UN JOVEN ASIATICO COCINERO Y Repostero, cocina española, criolla y americana, tiene buenas referencias Prepuntar Rafael Tau A-9927

SE OFRECE UNA MUCHACHA DE color para cocinar o limpiar. Informan F-7525

SE DESEA COLOCAR UNA JOVEN maestra para cocinar solo tiene buenas referencias dormir fuera teléfono U-2808. División, Zanja núm. 100.

UN JOVEN ASIATICO COCINERO Y repostero cocina española, criolla y americana, tiene buenas referencias. Preguntar Rafael Tau. A-9427

UN JOVEN ASIATICO COCINERO. desea colocarse en casa particular, cocina a la criolla, americana y española, sabe de repostería. Tiene buenas referencias. Llame a Fermín, calle San Nicolás Nro. 77 Telfono: M-5236

SE DESEA COLOCAR UN EPERTO cocinero chino maestro en el arte de cocinar a la española y criolla, es repostero, helados, se ofrece para casa particular, magníficas referencias. U-2634

DESEA COLOCARSE UNA BUENA cocinera y repostera en casa de moralidad cocina a la española y criolla, sabe cumplir con su obligación, tiene referencias. Informan Manrique 135 entre Salud y Reiha.

BUEN COCINERO REPOSTERO JOven chino sabe cocinar criolla y española, sabe cumplir con sus obligaciones, tiene recomendaciones. Informan teléfono A-9600 Preguntar por Antonio.

SE DESEA COLOCAR UN COCINEro asiático en casa particular, cocina criolla y española, repostería fina y cumple bien su obligación. Informan al teléfono F-6023, José Lam. Calzada No. 124, entre 8 y 10.

SE OFRECE COCINERA REPOSTEra, cocina a la española y a la criolla, sabe presentar bien la comida, acaba de llegar del camp o desea familia de buena moralidad. U-6164.

SE OFRECE UNA COCINERA Y REpostera, blanca, del país. Tiene referencias. Calle 22 número 72, entre Línea y 11. Vedado.

SE OFRECEN

119 COCINERAS - COCINEROS

SE DESEA COLOCAR UNA ESPAñola, para cocinar y limpiar para familia corta. Informes: Lamparilla número 40, entre Habana y Compostela, altos.

SE OFRECE UNA MUCHACHA, PAra cocinar y ayudar a limpiar. Es muy limpia y cumplidora de su deber. Tiene muy buenas referencias: M-2285.

SE DESEA COLOCAR UNA JOVEN española, para criada de mano o de cuartos. No menos de 18 pesos. También se coloca para lavandera, lava en la casa o fuera. Tiene referencias. Telf. F-2084.

DESEA COLOCARSE UNA SEÑORA de color de cocinera, es repostera, sabe hacer plaza, tiene recomendaciones, gana de 15 a 20 pesos, su dirección: Zanja 128, letra B, apartamento Nro. 24, teléfono U-1589

DESEA COLOCARSE COCINERA FIna repostera es de primera, especialidad en platos finos en cocina, sabe de todo, variada presentación, no salcocha, es de alta cocina, sin pretensiones con referencias, tratar de once a 5. Concordia 179, entre Aramburo y Soledad.

SE DESEA COLOCAR UNA EXPERta cocinera inglesa; es repostera fina, hace pasteles, flanes y pudines; sabe hacer plaza, duerme y no duerme en la colocación, no le importa salir al campo; en la misma una muchacha inglesa para manejadora o criada de cuartos; sabe coser y cortar por figurín; menos de 20 o 25 pesos, no molesten: F0-2351.

SUPERIOR COCINERA DE COLOR, ofrece sus servicios a familia cubana o extranjero. Telf. A-9733.

SE DESEA COLOCAR UNA COCINEra peninsular de mediana edad sabe la cocina criolla y española hace repostería, tiene referencias Teléfono F-3012

SE DESEAN COLOCAR DOS ESPAñolas una para cocinar y limpiar y otra para limpiar. Tiene referencias Teléfono M-7013

DESEA COLOCARSE UN BUEN cocinero reportero, tiene buenas referencias informan en el FO-2907

SE DESEA COLOCAR ESPAÑOLA cocinera sabe comprar y variar, tiene referencias para un matrimonio, cocina y limpia se coloca otra para criada de cuartos o comedor. Teléfono F-6122

DESEA COLOCARSE UNA ESPAÑOla para cocinar y limpiar, a corta familia. San Nicolás 96. Teléf M-4647.

SE DESEA COLOCAR UNA JOVEN española de ocho en adelante; sabe de cocina, algo de costura, lavar y planchar. Informa 23 y J No. 406. Teléfono F-6060, Vedado.

SE DESEA COLOCAR UNA ESPAÑOla para cocinar y algún otro quehacer; es limpia y cocina bien; tiene referencias. Teléfono F-7497.

120 MANEJADORAS

SE OFRECE UNA MUCHACHA INglesa, de color, para manejadora, o para cocinar solo en casa de poca familia. Tiene buenas referencias. Telf. F-6234.

SE OFRECE UNA MUCHACHA INglesa de color para manejadora o para cocinar solo, en casa de poca familia. Tiene buenas referencias. Informan F-6284

SE DESEA COLOCAR UNA EXPERta manejadora Tiene muy buenas referencias. Llame: Telf. F-3719.

124 LAVANDERAS - LAVANDEROS

OFRECESE SEÑORA INGLESA, DE mediana edad, para lavandera o cocinera, durmiendo en la colocación. Tiene referencias y no pretensiones. Informes: FO-1077

ESPAÑOLA SOLA, INSTRUIDA, DE mediana edad, desea casa honorable para lavar o criada, o cacina sencilla, a pocas personas. Telf. A-9108.

125 CHOFERES

SE OFRECE UN JOVEN CHAUFfeur blanco cubano con buenas referencias. Telf. FO_1097

SE OFRECE JOVEN EDUCADO PAra chauffeur particular, sin pretensiones. Va cualquier parte. Tiene referencias. Avisar a Huerta I_6791

SE DESEA COLOCAR UN CHOFER, de color, con más de 25 años de práctica. Montero Sánchez, No. 9. Vecado. Telf. F-5152.

CHAUFFEUR JOVEN ESPAÑOL DEsea colocarse particular o comercio lleva tiempo en el país mucha práctica tiene buenas referencias. Teléfono I-7229

UN BUEN CHOFER SE COLOCA SIN pretensiones; entiende de mecánica y electricidad; buenas referencias del último patrón. Teléfono FO-3226.

SE DESEA COLOCAR UN BUEN chofer, para casa particular. Tiene buenas referencias. Telf. A5-5462. Preguntar por Bruno

SE DESEA COLOCAR UN CHOFER español, en casa particular. Tiene buenas recomendaciones de las casas donde ha trabajado. Telf. F-5262.

SE OFRECE JOVEN EDUCADO PAra chauffeur particular, va a cualquier parte. Tiene referencias. Avisar a Huerta Telf. I-6791

SE DESEA COLOCAR UN BUEN chofer, experto en toda clase de máquinas y mecánica, sin pretensiones y co nesmeradas referencias de buenas casas. Telf. M-1959.

126 JARDINEROS

UN JAPONES DESEA COLOCARSE para jardinero. Informes teléfono: A-9814

129 OFICINISTAS

UNA JOVEN TAQUIGRAFA -MECAnógrafa en español, deseo emplearse pocas pretensiones. Telf. M-7909

SEÑORITA DESEA COLOCARSE DE taquígrafa o mecanógrafa, o cualquier otro trabajo de oficina o casa comercial Sabe inglés. Telf. A5-5742.

EMPLEADO COMPETENTE. 40 AÑOS de edad, 28 de conocimientos comerciales. Referencias a satisfacción, español nacionalizado con familia cubana. Se ofrece para viajante, vendedor a comisión, cobrador, agente de expreso o propaganda, si es empleo que recompense trabajo o cargo de responsabilyidad. Conoce contabilidad. Escribir a J. L. A., Departamento de Anuncios Clasificados, DIARIO DE LA MARINA. Habana

EMPLEADO COMPETENTE, CON larga práctica en publicidad, periódicos, agencias de publicidad, etc., etc., contabilidad, mecanografía-taquigrafía, con aptitud para dirigir o ayudar jefatura de publicidad en empresa de periódico, industria, comercio, etc., se ofrece sin pretensiones. Va a cualquier parte de la Isla de Cuba o del extranjero. Opta también a un empleo en periódico en la redacción o en la radiodifusión comercial. Proposiciones a: Casto Bolívar, Animas 5, oficina.

CUANDO TENGA DIFICULTADES con la Secretaría de Hacienda o de Trabajo, avise a Isach, experto Tenedor de Libros que pondrá sus Libros y documentos dentro de la Ley. También se los lleva por módica iguala. Teléfono A5-5661.

131 SOLICITUDES VARIAS

SE DESEA COLOCAR UN JOVEN del campo, en fonda o casa de huéspedes, para ayudar en cocina o hacer limpieza, sin pretensiones. Es formal: A-9398 Jiménez.

SEÑORA ESPAÑOLA EDUCADA SE haría cargo de casa, o ayudar en los trabajos a cambio de habitación en el centro Habana, tiene buenas referencias. Llame al teléfono A-8389 de 3 a 5 tarde. Estela.

SE DESEA COLOCAR HOMBRE SOlo con referencias, para cualquier trabajo. Duerme en la colocación. Informes Telf. M-5268 de 8 a 12 y de 1 a 6

SE DESEA COLOCAR UN JOVEN para mensajero o criado de mano. También sabe algo de cocina, sin pretensiones. Informes: Telf. F-4394

M.E.C.D. 2016

SE AFIRMA QUE LOS JAPONESES PROPONDRAN UN ARMISTICIO A LOS CHINOS CON EL OBJETO DE CONSTITUIR EL GOBIERNO CENTRAL

Conceden gran importancia a la base naval de Singapore

La presencia de un escuadrón naval norteamericano en el día de la inauguración tiene gran significado, dice Bywater. La situación naval en Extremo Oriente.

(Por HECTOR BYWATER)

N. de la R.—El autor de este artículo es una de las autoridades británicas más destacadas en materia naval).

LONDRES, febrero de 1938.—Es dudoso que haya habido maniobra naval que haya suscitado, en tiempo de paz, el interés mundial que despierta la demostración a efectuarse en Singapur con motivo de la inauguración de la gran base militar que se verificará el 14 de febrero.

La situación política del Extremo Oriente da a la ocasión un colorido dramático. En circunstancias en que el Japón está llevando a cabo una guerra en gran escala, aunque sin declararla, contra la China; la Gran Bretaña se dispone a efectuar un despliegue de fuerzas combatientes navales en las puertas mismas del Pacífico.

Si Inglaterra sola fuera la autora de esta demostración, el hecho tendría ya considerable importancia. Con la llegada a Singapur de una división de cruceros norteamericanos inmediatamente de terminadas las maniobras inglesas, el hecho adquiere nuevo realce.

En Inglaterra se sabe bien que nada que no sea un ataque descarado en contra de intereses no sólo comunes sino vitales, podría dar por resultado que la Gran Bretaña y los Estados Unidos declararan la guerra contra un tercero, actuando en calidad de aliados. Ello no obstante, tanto uno como el otro país se siente más seguro sabiendo que ambos se están preparando para una contingencia de esa clase.

LA BASE DE SINGAPUR

La conversión de Singapur en gran base naval es un hecho que ha merecido gran aprobación en Washington, de igual modo que Inglaterra ha visto con sumo agrado que los Estados Unidos hayan incrementado su radio de acción naval en el Pacífico, consolidando sus bases en las islas Hawaii y Aleutianas.

Antes de comentar las maniobras navales de Singapur conviene destacar algunas características de esta nueva base. Desde hace más de dos siglos, Inglaterra ha estado estableciendo puntos de apoyo para su flota en diversas zonas de ultramar, con el propósito de darle mayor movilidad. Empero, solo una vez ha construído Inglaterra una base naval destinada, a la vez a ser una fortaleza autónoma capaz de defenderse a sí misma durante largo tiempo sin el concurso de unidades navales destacadas en la vecindad: Gibraltar, que no puede compararse con Singapur.

El coste de los diques y de las obras puramente navales de Singapur asciende a once millones de libras esterlinas. Esta suma, sin embargo, no es más que una parte del gasto total. Por lo menos otros ocho millones de esterlinas se han invertido en la construcción de obras de defensa que se consideran sin paralelo en el mundo. Sean o no verídicas las versiones que corren de que se han colocado cañones de 381 y aun de 457 milímetros de calibre en las baterías de Changi y de las islas que cubren los flancos de la entrada al estrecho de Johore, lo cierto es que esos puntos están erizados de cañones de gran calibre y largo alcance, iguales si no superiores en eficacia a los mejores que montan los más grandes acorazados.

LAS DEFENSAS ANTIAEREAS

Las defensas contra los ataques provenientes del aire son igualmente formidables. Se han montado cañones antiaéreos de todos los calibres útiles, en posiciones mimetizadas, por docenas si no por centenares. Hay, asimismo, dos aeropuertos militares dentro de los límites de la nueva base, sin contar el colosal aeropuerto civil inaugurado recientemente en las cercanías de la ciudad de Singapur, que es, claro está, inmediatamente transformable en establecimiento militar.

Las declaraciones oficiales publicadas indican claramente la inmensidad de las reservas de combustible, provisiones y otros artículos necesarios que se han acumulado en la base como precaución para caso de urgencia.

El alcance de estas medidas es demasiado evidente para que haya necesidad de hacer hincapié en él. Singapur, resumiendo, ha sido transformada en posición avanzada defensiva, con el fin de que pueda resistir durante semanas y aun meses enteros antes de que puedan relevarla las fuerzas flotantes. Tarde o temprano, con toda probabilidad, la base será el punto de concentración de una gran flota de batalla; empero, por ahora y por los tres años venideros, no parece probable que pueda disponerse de esas unidades.

Esos años constituyen un período de peligro del cual el gobierno inglés se da perfecta cuenta, y es por eso que actualmente se trabaja noche y día en dejar listas las fortificaciones de Singapur y en construir una flota entera de acorazados, cruceros y naves auxiliares en los astilleros ingleses.

Arriesgándose a correr peligro en el mar del Norte y en el Mediterráneo, Inglaterra podría aún hoy mismo enviar seis acorazados a Singapur; y lo haría sin vacilar si se hiciera aguda la situación en Extremo Oriente. Al hacerlo quedaría desprovista de buena parte de su protección; por más que se acentúa la creencia en Inglaterra que Alemania no estaría tan dispuesta a apoyar a los japoneses como éstos lo creen.

LAS MANIOBRAS DE SINGAPUR

Debe subrayarse que las fuerzas que participarán en las maniobras navales de Singapur constituyen tan sólo una división «decorativa», de modo que estaría fuera de lugar toda comparacion con los efectivos japoneses. En caso de urgencia la flota británica destacada en Extremo Oriente quedaría reforzada por el aporte de las divisiones australiana y neozelandesa y luego por acorazados y cruceros provenientes de otras partes.

Hay razones que permiten creer que las autoridades navales británicas se sienten mucho menos alarmadas ante la situación general que lo que quieren hacer creer los radiopropagandistas japoneses. En el peor de los casos, Inglaterra está dispuesta a defender sus intereses en el Pacífico sin ningún concurso extraño, aun si las circunstancias la obligaran a hacer una guerra de retaguardia. Ni se cree tampoco que Alemania, inventora del «peligro amarillo», atacaría a Inglaterra mientras ésta estuviera luchando en el Pacífico.

Las maniobras que se efectuarán en Singapur no tienen por cierto el carácter de un desafío contra nadie; es solamente una demostración, o comprobación, del hecho de que Inglaterra puede defenderse a sí misma, aunque bien es cierto que recibirá con agradecimiento la ayuda de naciones hermanas de raza o amigas que tienen también intereses o propiedades en la zona occidental del Pacífico.

Desde el punto de vista exclusivamente militar, las maniobras tienen el propósito de probar, primero, el valor de las defensas, y, segundo, la eficiencia del organismo creado para apoyar a aquéllas con tanta rapidez como sea posible, con elementos procedentes de divisiones destacadas en otros puntos, cercanos o lejanos.

(Derechos reservados al DIARIO DE LA MARINA, por North American Newspaper Alliance).

PREPARAN LOS JAPONESES UNA GRAN OFENSIVA EN EL CENTRO DE CHINA CON EL FIN DE UNIR SUS FUERZAS

Por el alto mando nipón se pide a los extranjeros que evacuen una zona de 40,000 millas del centro del país

La región que debe ser evacuada de acuerdo con la petición japonesa está habitada por ciento cincuenta millones de personas. Quieren unir la parte Septentrional y la Central

SHANGHAI, China, febrero 4 (Viernes). (AP.)—Las columnas japonesas continuaron hoy forzando su avance hacia el principal centro ferroviario de China, al mismo tiempo que los jefes supremos del ejército invasor pedían a los extranjeros que avacuen de una zona de cuatrocientas mil millas cuadradas, en la región central del país. La embajada nipona en Shanghai se encargó de trasmitir la solicitud, que hará abandonar a los extranjeros todo el territorio en que se va a librar una batalla decisiva, en la cual los japoneses esperan aplastar la resistencia que les oponen las legiones del generalísimo Chiang Kai Shek. Veinte poblaciones situadas en la región marcada son residencias de Misiones norteamericanas y 32 de las de las otras nacionalidades.

Además de una serie de raids aéreos en este enorme campo de operaciones, las fuerzas niponas amenazan ya el ferrocarril de Tien Tsin a Pucao, al Norte y Oeste de Peng-Pu, ciudad tomada el miércoles. En este sector, que queda a 90 millas al Sur del empalme ferrocarrilero de Suchao, donde está centralizada la resistencia de los nacionalistas, una columna poderosa marcha sobre Hwai-Yuan, desde donde seguirá hacia Ku-Chen, el objetivo principal en el avance final sobre Suchao.

Se calcula que hay unos cuatrocientos mil soldados chinos desplegados en los límites septentrional y meridional del área ferroviario de Lung-Hai, separados uno del otro unas 180 millas, y equidistantes ambos de Suchao. Este corredor de 180 millas de anchura es lo que impide que el comando japonés pueda unir sus posiciones en el Norte de China, con las que ya tiene junto al río Yang Tse.

En los centros chinos se niega que los nipones hayan obtenido las victorias que anuncian, en el sector de Peng-Pu, agregándose en ellos que los invasores tuvieron 3.500 muertos y heridos en los combate de la semana última, y aunque admite que las bajas propias son también muy elevadas, insisten en que las defensas del ferrocarril Tien Tsin-Pucao no se han debilitado.

Al Norte de Suchao—siempre según los informes chinos—los guerrilleros se muestran activísimos.

Los observadores militares creen que cuando los invasores tomen a Suchao, en el caso de que lo consigan, harán una pausa en la campaña para consolidar completamente sus avances en el Norte del país y en la cuenca del Yang Tse, antes de utilizar el ferrocarril de Lung-Hai para lanzar otro golpe a fondo, hacia el Oeste, contra el corazón de China.

La zona que deben evacuar los extranjeros, según la petición nipona, está habitada por 150 millones de personas.

Se dice que el general Iwane Matsui, comandante en jefe de los ejércitos japoneses en el frente central estudia el establecimiento de un nuevo gobierno en Nankin, el que estaría por encima del provisional que ya actúa en Peiping. Hay motivos para suponer que, de realizarlo, lo hará cuando sea tomado Suchao y sea posible la unión de los territorios septentrional y central conquistados.

En Shanghai las autoridades niponas han comenzado a incautarse de las propiedades de los chinos que tienen ctividades niponófobas. Hoy fué registrada y sellada la residencia de Sun-Fo, hijo del doctor Sun Yat Sen, fundador de la república china, y poco después se hacía lo mismo en la del general Wu Te-Chen, ex alcalde de Shanghai y ahora presidente del Gobierno de Kwang-Tung.

Llegó el «Leviathan a Inglaterra, para ser desguazado.

LONDRES, febrero 3. (Havas).—El vapor, hasta ahora norteamericano «Leviathan», y el que al declararse la guerra mundial era el «Vaterland» y además el buque mayor del mundo, llegó hoy a Forth, procedente de Nueva York, tras un viaje trasatlántico de nueve días. El buque quedó fondeado en el lugar en que permanecerá unos diez días, para ser conducido después al dique de Rosyth, donde se le desguazará.

El «Leviathan» fué comprado conjuntamente por la firma Metal Industries, Ltd., de Rosyth, y M. M. Thomas W. Ward, Ltd., de Sheffield, para aprovechar su casco y departamentos como hierro viejo. El desguace, por las proporciones enormes del barco, durará dos años.

EL GOBERNADOR DEL BANCO DE INGLATERRA, EN COLON

COLON, febrero 3. (AP).—Sir Montagu Norman, Gobernador del Banco de Inglaterra, y Sir John Reith, jefe de la British Broadcasting Company, llegaron hoy a este puerto de incógnitos, a bordo del vapor «Ranchi» de la Peninsular and Oriental Line, que realiza una excursión por las Antillas.

EL SENADO FRANCES APROBO EL AUMENTO DE SUELDO A TODOS LOS LEGISLADORES

PARIS, febrero 3. (AP).—El Senado aprobó hoy una ley, ya sancionada por la Cámara, que aumenta los sueldos de los legisladores franceses, de 60 mil a 82 mil francos (de $1,938 a $2,665), justificándose la medida con el aumento del costo de la vida.

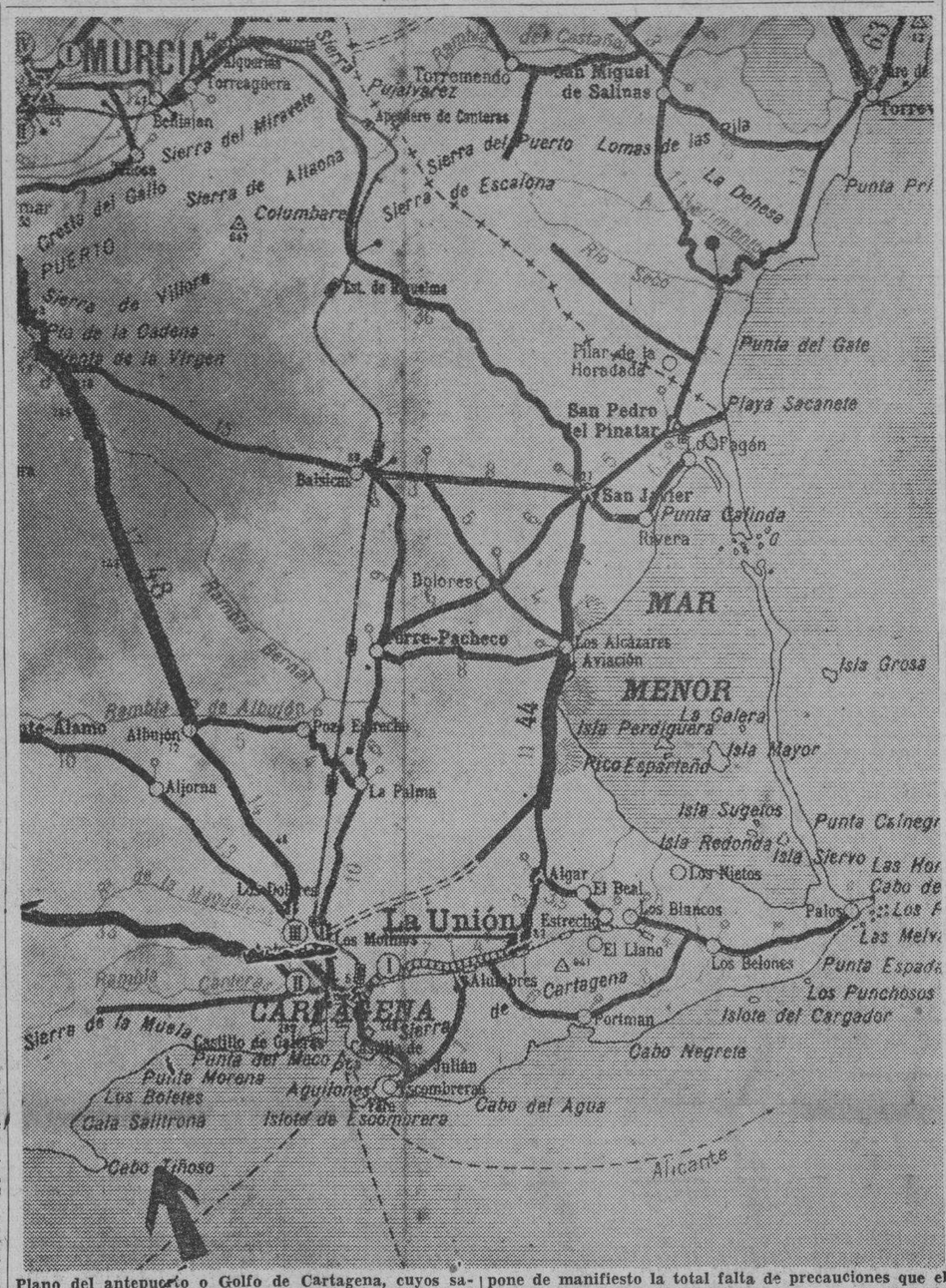

Plano del antepuerto o Golfo de Cartagena, cuyos salientes son el Cabo Tiñoso y Punta Aguilones. La pérdida del buque inglés «Endymion» frente al Cabo citado, pone de manifiesto la total falta de precauciones que el mando de este puerto observa en la zona más vital de esta base naval. La flecha señala el lugar en donde fué hundido el buque inglés.

Se asegura que Chiang Kai Shek no aceptará la proposición y que Tang Chao-Yi no querrá ser el Presidente

Un representante de la Armada del Japón ha manifestado que los programas de expansión naval de la Gran Bretaña y Estados Unidos incitan a los demás países a competir

LONDRES, febrero 3. (Havas).—La agencia Reuter comunica desde Shanghai que en los centros bien informados de aquella ciudad se dice que las autoridades militares japonesas proyectan proponer un armisticio a los chinos para constituír un gobierno central.

En los centros de Hancao se asegura que el gobierno del general Chiang Kai-Shek rechazará la proposición japonesa.

Afírmase igualmente que Tang Chao-Yi, estadista chino a quien las autoridades japonesas se proponen ofrecer la presidencia del Consejo de Ministros de la República se negará a aceptar el cargo.

Informa también la citada agencia Reuter en otro despacho que los soldados japoneses se apoderaron de Chefú sin encontrar resistencia. Todas las informaciones convienen en que las tropas chinas evacuaron de Chefú antes de que llegaran a la ciudad las fuerzas niponas.

Por otra parte se sabe que las hostilidades se reanudaron en el ferrocarril de Tsinpu.

Según las informaciones chinas los japoneses se han visto obligados a evacuar de Liang Htien que habían tomado hace varios días.

Desde Cantón comunican que se ha proclamado la ley marcial, debido probablemente al reciente bombardeo de los fuertes de Bocca Tigris, por los buques de guerra japoneses, habiendo dado aviso a los buques anclados en el puerto para que lo abandonen durante la noche.

Algunas compañías de navegación se encuentran muy preocupadas a causa de que varios buques no podrán salir del puerto si este se cierra inmediatamente, como parece ser el proyecto del gobierno cantonés.

En Cantón se encuentran varios barcos ingleses y un cañonero británico además de otro americano.

La colonia extranjera de Cantón no ha perdido la serenidad, pero la población indígena da muestras de su gran nerviosidad, al punto de que muchos chinos han abandonado las residencias del faubourg elegante de Cantón para refugiarse en la concesión extranjera de la isla de Shameen.

Los programas de expansión naval de Estados Unidos e Inglaterra incitan a los demás países a la competencia

TOKIO, febrero 3. (AP.) — Un representante de la armada japonesa declaró hoy que los programas de rearmamento de los Estados Unidos y de la Gran Bretaña «incitan a los demás países a entablar una competencia de armamentos.»

Los funcionarios se negaron a explicar si esa declaración significa que el Japón ha entrado ya en la competencia de armamentos navales.

El contralmirante Kiyoshi Noda, jefe del departamento de propagación de los asuntos de la armada, dijo:

«No puedo decir si el Japón aumentará nuestra marina de guerra en las presentes condiciones.»

El representante de la armada dijo que el proyecto-programa de expansión naval de los Estados Unidos, con un costo de $800.000,000 «debe tomarse seriamente en cuenta.»

«Los Estados Unidos y la Gran Bretaña tienen las mayores marinas de guerra del mundo—dijo—y ningún país les amenaza.

«Acaso crean que es necesario establecer una especie de fuerza policíaca para guardar la paz del mundo, pero esa política incita a los demás países a participar en la competencia de armamentos navales.»

A pesar del acuerdo germano-italo-japonés contra el comunismo dijo que el Japón no es aliado de Alemania ni de Italia, y, por tanto, «los programas navales de esos dos países no afectan al Extremo Oriente.»

Llegó Stoppani a Recife, Brasil, en un avión alemán

Sus magníficas condiciones de nadador son las que le han valido para salvarse

LONDRES, febrero 3. (Havas).—La agencia Reuter informa desde Recife (Brasil) que hoy llegó el aviador trasatlántico italiano Mario Stoppani, en un avión alemán Condor. (El hidroplano de Stoppani se incendió, quedando destruído, cuando estaba en vuelo de regreso, del Brasil a Roma. Todos los tripulantes perecieron, menos el piloto).

Stoppani embarcará hacia Italia en el Neptunia, el próximo doce de febrero.

Cómo salvó la vida Stoppani

RECIFE, Brasil, febrero 3. (AP.)—Aunque el aviador italiano Mario Stoppani declinó recibir a los periodistas, se ha sabido hoy que sus magníficas condiciones de nadador fueron las que le valieron la vida al incendiarse su hidroplano, en el Atlántico. Se ha sabido que cuando el aparato, envuelto en llamas, se destrozó contra la superficie del océano, Stoppani y sus compañeros se lanzaron al agua, nadando hacia uno de los flotadores, que se había desprendido en el impacto. El célebre piloto itaiiano, nadando por debajo del mar, y emergiendo solamente el tiempo preciso para respirar, pudo escapar al fuego de la gasolina incendiada.

Los demás compañeros sólo eran nadadores medianos, y así no pudieron impedir la muerte, antes de que les llegara el socorro. Stoppani, quien todavía está sufriendo los efectos de la conmoción, elogia en los más elevados términos a los aviadores comerciales franceses y alemanes que se lanzaron a salvarlo.

Vendrán a América Luis Fernando y la duquesa rusa Kira

La ceremonia matrimonial se celebrará en el castillo del ex-Kaiser en Holanda

BERLIN, febrero 3. AP.—La gran duquesa Kira Romanoff y el príncipe Luis Fernando Hohenzollern tienen el proyecto de hacer su viaje de bodas a los Estados Unidos, días después de sus nupcias, señaladas para el 5 del próximo mayo.

La hija del pretendiente al trono inexistente de Rusia (Gran duque Cirilo Romanoff, y el mayor de los nietos del ex Kaiser Guillermo, se casarán según el rito luterano, oficiando el reverendo Rudolf Doering, quien fué predicador de la Corte Imperial. La ceremonia se celebrará en el castillo de Dorn, residencia actual del ex Kaiser. Aunque no está resuelto aún el detalle del matrimonio por el rito ortodoxo griego, religión de la novia, se cree que nunca se celebraría en Dorn. Es posible que tenga por teatro la capilla del Cecilienhof, castillo en que residen los padres de Luis Fernando, o sea el ex Kronprinz alemán y su esposa, Cecilia.

El Presidente Roosevelt, que es amigo del príncipe desde hace diez años, ha enviado a los futuros esposos una carta de felicitación.

COMENTARIOS DE LA GUERRA

3 DE FEBRERO DE 1938

En los frentes de batalla de la Cruzada española, ha reinado calma relativa durante las últimas 24 horas, pero para hacer interesantes las desgracias que caen sobre España, los corresponsales desde Londres están manoseando de tal manera el percance marítimo del «Endymion» que si ayer era ridículo lo que trasmitían, hoy resulta aún más insulso y fuera de toda lógica.

Entre el manojo de noticias de hoy, leemos que han llegado a Cartagena cuatro cañoneros ingleses (deben ser los cuatro destructores que nos mencionaron ayer y que para darles el nombre con más elegancia los corresponsales les llaman «destroyers», seguramente porque ignoran que este tipo de buque fué idea de un marino español que se llamó Villamil, una de las víctimas del combate de Santiago de Cuba, en 1898, y a cuyo primer buque le puso el nombre de «Destructor», siendo la primera unidad naval que años antes de 1890 hiciera 28 nudos por hora) y que la misión de estos cuatro buques británicos es la de averiguar lo que hay de cierto en la causa del hundimiento de este mercante.

Las dudas de las autoridades navales inglesas las encontramos muy naturalesy vamos a explicarnos.

Si la operación ha sido obra de un submarino nacionalista, hay que convenir que el lugar en donde le dió la puntilla al «tramp» inglés es una zona, que resulta imposible creer porque está al alcance de las baterías que defienden la entrada del puerto militar de Cartagena y ha sido una temeridad digna de exponerla, la hazaña realizada por el submarino que la efectuó.

Sin duda alguna el Almirantazgo inglés supone que este buque que tanto se lleva y se trae en estos días, ha sido víctima de una de las muchas minas submarinas que los rojos deben tener situadas en la boca del golfo que se extiende desde Cabo Tiñoso hasta Los Aguilones o la Isla de Escombrera (véase el adjunto croquis) y en la duda, mientras no averigua la verdad de lo ocurrido, se entretienen en decirnos que se busca al submarino fantasma, tomando por base las declaraciones que dicen que hicieron los tripulantes del buque náufrago.

Si observamos lo que dicen que dijeron estos marinos, hay un cable publicado hoy, que es todo un poema. Empieza informando que los tripulantes vieron a trescientas yardas unas burbujas, como las que se forman en el agua cuando un buque se sumerge; pero a renglón seguido informan que por ir todos en los camarotes, no han podido lanzar los botes al agua. Esta contradicción salta a la vista, porque una de dos, o estaban sobre la cubierta y vieron lo de las burbujas o estaban en los camarotes y los sorprendió el ruido de la explosión y ahora hablan y dicen lo que no han visto.

La tercera observación, y que sin duda es la que están averiguando los ingleses, es el hecho cierto e irrefutable que no se puede creer que al alcance de los cañones del cerro en donde está la fortaleza de Galeras, cuyo material, si no fué mejorado en los últimos tiempos, es de piezas de 30.5, cuyo alcance fijo es de 18,000 metros, se pueda batir un mercante que con toda clase de precauciones suba de la costa de Almería a la de Murcia, recale en el golfo del Mazarrón y bien pegado al Cabo Tiñoso, ponga proa a la boca de Cartagena al amparo de las baterías de la costa.

Tal vez se alegue, para insistir, que fué un submarino (si resulta cierto el comandante de esta unidad debe ser premiado por su valor y temeridad) que se presentó inesperadamente por el costado del mercante y causó el desastre; pero contra esta teoría hay que exponer la razón de que no se explica cómo, estando necesitados en Cartagena del carbón que esta nave conducía, y con la escuadra dentro de este puerto militar no hubiera en el antepuerto un solo destructor de los más y los mejores (según Indalecio) con cuya presencia no hay submarino que se atreva a buscar su víctima al alcance de los cañones de la costa.

Al indicar un destructor para alejar los submarinos enemigos, estamos escribiendo con toda lógica, porque recordamos el caso del submarino B-6, en viaje hacia Santander hace más de un año, que tuvo la mala ocurrencia de salir a la superficie por la proa de un pesquero «Cirizo No. 4», que tripulado por «marisCos», aceptó inmediatamente el combate, cuya última fase la determinó la llegada del «Velasco»; del buque rojo sólo quedó la tripulación, que fué salvada de una muerte segura por el buque nacionalista.

Con estos antecedentes es imposible que los ingleses crean en un ataque submarino y estarán más inclinados a creer en choque con una mina. Pero si la información que dicen que están haciendo da como resultado saber que lo que ocurre en Cartagena es lo que en Cuba se llama un relajo sin orden, entonces creerán en lo del submarino y para no lastimar su decoro y tradición, seguirán buscando un buque fantasma, con cuya palabra se colocan en el punto medio de lo que se llama la «cerca».

El Alférez de Complemento.

EL FUEHRER-CANCILLER ADOLFO HITLER HA REALIZADO UNA TRANSFORMACION TRASCENDENTAL EN SU GABINETE

Las desavenencias suscitadas entre los jefes militares y los políticos nazis dieron lugar a esos cambios

En virtud de la reorganización, los Jefes del Ejército, de la Marina de Guerra y de la Aviación son investidos de la categoría de Ministros y actuarán en el Gobierno

BERLIN, febrero 3. (AP.) — El Fuehrer Canciller Adolf Hitler, según se anunció hoy, ha aprobado la modificación del gabinete como solución a la crisis más seria que se ha producido en el partido nazi en varios años.

En los círculos bien informados se asegura que esta solución indica la tranquila absorción de los poderes del mariscal Werner von Blomberg, que dimitió el cargo de ministro de la Guerra, por el coronel general Herman Wilhelm Goering, el nazi número 2.

Se concede rango de ministros a los jefes del ejército, de la marina de guerra y de la aviación militar, permitiendo de esta manera que el ministerio de la guerra desaparezca con von Blomberg, quien actualmente se encuentra en viaje de luna de miel del que se dice que no regresará a Alemania.

En este nuevo gabinete, Goering desempeñará el ministerio del Aire con la misma categoría que el coronel general Werner von Fritsch, comandante en jefe del ejército, como ministro de Marina.

Pero como brazo derecho de Hitler, y al mismo tiempo presidente del Consejo Económico de Defensa, la posición de Goering como coordinador de la economía industrial y militar de la nación le dará un papel dominante en todos los asuntos relacionados con la defensa nacional.

En relación con este plan se dice que el general Ludwig Beck será relevado como jefe del Estado mayor con el fin de hacer sitio al general Walter von Reichenau, comandante de un cuerpo de ejército, que había sido mencionado como posible sucesor de von Blomberg.

También se habla de la posibilidad de que von Fritsch sea reemplazado más tarde por algún general que no esté comprometido en la controversia entre los jefes del ejército y los líders políticos nazi que causó la dimisión de von Blomberg.

Hitler y Goering fueron testigos de la boda casi secreta de von Blomberg y su ex-secretaria, matrimonio «imposible» socialmente en opinión de los jefes militares.

Mientras el pueblo en general no está enterado de la crisis precipitada por una mujer, en los centros oficiales se murmura acerca de la esposa de von Blomberg.

Una mujer que venía actuando como contra-espía reveló a un tribunal inglés los secretos de una banda

De ese grupo de espías que actuaba en la Gran Bretaña se hallan detenidos cuatro individuos, contra los que la misteriosa «Miss X» ha formulado acusaciones importantes

LONDRES, febrero 3. (AP).—Una secretaria delgada y blonda reveló hoy como se había hecho espía y echó a perder un supuesto complot para introducir clandestinamente en una potencia extranjera armas fabricadas en la Gran Bretaña.

Esta dama, dedicada al contra espionaje identificada solamente como «Miss X», dió a conocer su romántica historia ante un tribunal de la antigua calle de Bow durante la vista de la causa contra cuatro hombres a los cuales se acusa de haber copiado los planos que se sacaron clandestinamente del arsenal de Woolwich.

Los procesados, que fueron arrestados de acuerdo con la ley sobre secretos de guerra, son P. E. Glading que hasta 1928, había estado empleado en el arsenal de Woolwich; Albert Williams que fué examinador en el arsenal; George Whomack, segundo capataz de la sección de cañones y C. W. Munday, químico ayudante.

La testigo, «Miss X» declaró que había abandonado un puesto de secretaria en 1931 para venir a Londres y participar en los trabajos del departamento de Inteligencia.

Refirió su encuentro con Glading, el más importante de los procesados, después de «inscribirse en Los amigos de la Unión Soviética» organización que tenía por objeto organizar un movimiento contra la guerra. Glading, según la testigo, tenía una oficina en el mismo edificio en que se hallaba la organización de los Amigos de la Unión soviética.

Gradualmente se fué ganando la confianza de Glading y aprendió fotografía con el fin de estar en condiciones de copiar documentos secretos.

Siguió diciendo «Miss X», que Glading recibió una misión especial en febrero de 1937 y agregó que ella alquiló un piso en Londres bajo la dirección de Glading, donde se hacían las copias fotográficas.

Fué allí, añadió «Miss X» donde ella trabajó con un matrimonio llamado Stevens, que hablaba francés y que había vivido en Moscu. Cuando el matrimonio desapareció se le dijo que se había ido a su país porque tenía una hija enferma.

Durante este período «Miss X», estuvo en contacto con el ministerio de la Guerra y sostuvo con el departamento una comunicación telefónica la noche en que fué arrestado Glading.

El fiscal G. B. McLine, quien dijo que hay pruebas de «relaciones con un país extranjero», declaró «que cierto país indudablemente hubiera recibido a los procesados con los brazos abiertos».

Al exponer el caso el fiscal dijo que Miss X tenía entendido, antes de que se llevaran a cabo los arrestos, que Glading esperaba a otro hombre, y que en distintas ocasiones manifestó contrariedad porque el nuevo personaje no había aparecido, lo que haya de cierto en el caso.

Una potencia extranjera podría subyugar a los Estados Unidos si su escuadra no pudiera imdedirlo

El Almirante Leahy, Jefe de las operaciones de la Armada siguió informando a la Cámara. No se puede permitir la penetración económica ni militar de América por otro país

WASHINGTON, febrero 3. (AP.)—El jefe de las operaciones de la armada declaró hoy que una potencia extranjera podría subyugar a los Estados Unidos, hasta sin una invasión, a menos de que la armada americana sea bastante fuerte para impedir un bloqueo.

El almirante William D. Leahy hizo esta manifestación contestando a las preguntas que le dirigiera el representante republicano de Minnesota Mr. Melvin J. Maas, miembro de la minoría de la Comisión de Asuntos Navales de la Cámara.

Maas dijo que el enemigo podría causar gran daño a la economía americana «cerrando el suministro de importante materia prima.»

Leahy declaró durante la información pública acerca del programa de expansión de la armada americana propuesta por el Presidente Roosevelt con un costo que monta la suma de 800.000,000.

En cierto momento Maas preguntó si en el caso de un intento de «invasión indirecta» de las repúblicas de la América del centro o del sur por una potencia extranjera, la armada de los Estados Unidos podría utilizarse para hacer fracasar tal propósito.

Leahy contestó que se utilizaría la armada para tal finalidad en el caso de que la política nacional en el momento de la invasión así lo aconsejara.

Como ejemplo de invasión indirecta, Maas citó el financiamiento francés de la revolución que puso al Emperador Maximiliano en el trono de México.

Ni Maas ni Leahy ampliaron sus declaraciones sobre este asunto durante el resto de la información pública, pero Maas dijo a los representantes de la prensa que, a su juicio, los Estados Unidos no pueden permitir «la penetración militar o económica» de ningún país de la América central o del sur por las potencias extranjeras.

«En otras palabras —dijo—se aplicaría la Doctrina de Monroe.

VARIOS GITANOS FUERON ACUSADOS DEL SECUESTRO DE DOS NIÑOS, EN ITALIA

UDINE, Italia, febrero 3. (AP).—Una banda de gitanos ha sido arrestada hoy bajo la acusación de haber secuestrado a dos niños. Los carabineros detuvieron primero al grupo por creérsele autor del robo de dos mulas, encontrándose entonces que tenían a dos niñas blancas, una de seis años y otra de cuatro, en sus tiendas. Una gitana decía que erán hijas suyas, pero como obviamente no erán de raza gitana, además de que hubo muchas contradicciones en lo declarado por la mujer, se dispuso que las niñas fuesen depositadas en un convento, mientras se investigaba lo que haya de cierto en el caso.

Los altos jefes militares alemanes contrarios al neopaganismo y están a favor del cristianismo tradicional

Las autoridades militares insisten en que las dos doctrinas neopaganas vienen minando la moral del Ejército. Existe honda crisis entre los militares y los jefes políticos

BERLIN, febrero 3. (AP). La causa contra el pastor Martín Niemoeller, declarado enemigo de los esfuerzos nazis para controlar la religión, cuya vista se ha anunciado para la semana próxima, ha adquirido gran importancia como resultado de la crisis provocada entre los líderes políticos del partido nazi y el alto mando militar.

Aunque el Rev. Niemoeller apenas es un factor en la presente crisis, los viejos generales se han manifestado indignados de que el pastor fuera detenido y que se le tenga tanto tiempo en prisión.

Un punto en el cual vienen insistiendo las autoridades militares es que las filosofías neopaganas del doctor Alfred Rosenberg, están minando la moral del ejército.

El coronel general Werner von Fritsch, comandante en jefe del ejército, apoya a los dieciocho generales que sostienen que solamente el cristianismo tradicional de Alemania puede ser el principio director de la nación.

Espérase que la vista de la causa contra Niemoeller decida de una vez para siempre si la oposición al régimen nazi basada en razones espirituales o dogmáticas constituye un delito de traición contra el Estado.

El ministro luterano Niemoeller fué arrestado el primero de julio del año pasado y se ha señalado el comienzo de la vista de la causa el 7.

Se acusa a Niemoeller de haber insultado al estado nazi, a sus jefes y a sus instituciones de haber violado el decreto que prohibía hacer uso del púlpito para ciertas propagandas y de haber incitado a los fieles a que no acataran los decretos y las leyes del Estado.

El juicio oral ha adquirido excepcional importancia debido a que el acusado es un hombre cuyo patriotismo no hay nadie que se atreva a poner en duda, y que no se trata de un teólogo aislado sino del representante de un numeroso grupo de pastores protestantes.

La hoja de servicios del pastor Niemoeller durante la guerra mundial no tiene igual. Como comandante de un submarino obtuvo la más alta condecoración posible, «Por el Mérito». Renunció en 1918 por negarse a hundir su submarino en Scapa Flow.

Después de la guerra trabajó como tenedor de libros de los ferrocarriles Federales; también como agricultor y obrero social en el valle del Ruhr, al mismo tiempo que estudiaba para ingresar en la iglesia.

El primer conflicto de Niemoeller con el régimen nazi ocurrió en el mes de mayo de 1933 cuando el canciller Hitler se negó a aceptar la elección de Obispo que hicieron a su favor las organizaciones protestantes.

Barcos mercantes serán convertidos en porta-aviones

Hay la posibilidad de que, con ese fin, se construyan grandes barcos de pasaje

WASHINGTON, febrero 3. AP.—Joseph P. Kennedy, presidente de la Comisión Federal Marítima y recientemente nombrado embajador de los Estados Unidos en Londres, ha discutido la posibilidad de que se construyan 3 grandes buques de pasaje para dedicarlos al tráfico con Suramérica, pero con tales condiciones técnicas, que puedan ser convertidos en barcos aeródromos en caso de guerra. En los círculos marítimos se entiende que, de ser construídos los vapores, serían utilizados en el servicio de Nueva York a Río de Janeiro y Buenos Aires.

En la sesión conjunta que celebraron el 26 de enero las comisiones de Comercio y de Educación y Trabajo, del Senado, Mr. Kennedy manifestó que los buques serían de tales dimensiones, que no se les podría dedicar al tráfico intercostas, con lo cual dió base a lo que se supone ya sobre el destino de los tres vapores.

Mr. Kennedy también ha revelado que la Panamá Pacific Line desistirá de su plan de poner varios de sus grandes barcos, hoy haciendo la carrera entre Nueva York y California, vía La Habana y Canal de Panamá, en la línea a Río de Janeiro y Buenos Aires, si el Gobierno ayuda financieramente a la construcción de los barcos referidos.

M.E.C.D. 2016

SUPLEMENTO DIARIO EN ROTOGRABADO

DIARIO DE LA MARINA

ACTUALIDAD NACIONAL E INTERNACIONAL

LA HABANA, VIERNES, 4 DE FEBRERO DE 1938

ESTADO ESPAÑOL MINISTERIO DE ASUNTOS EXTERIORES SERVICIO NACIONAL DE PRENSA HEMEROTECA

LA TERCERA regata.—Un aspecto del evento efectuado optando por el trofeo «Cuba». La fuerte marejada que imperó durante la regata, no ensombreció su brillantez, contribuyendo, a cambio de las molestias proporcionadas, a este cuadro magnífico, captado por el repórter gráfico (Foto D. M.)

UNA VISTA general del centro de la factoría de aviones, de Chicago (Illinois). En el centro, un gran aparato de pasaje, que contrasta con los otros pequeños, equipados con pontones para acuatizar (Foto Wide)

HAROLD Halsted, patrón, y Reeve Bowden, grumete, tripulantes del yate «Chuckle III», que representa la flota de Moriches Bay, EE. UU., ganadores este año del valioso trofeo «Cuba» (F. D. M.)

EL DISTINGUIDO publicista e industrial inglés Mr. Wilfrid Hill visitó nuestra casa acompañado del Sr. E. Naon, Gerente de J. J. Pauly and Co., siendo atendidos los visitantes por nuestro compañero Sr. Benítez, Jefe de Publicidad del DIARIO (Foto D. M.)

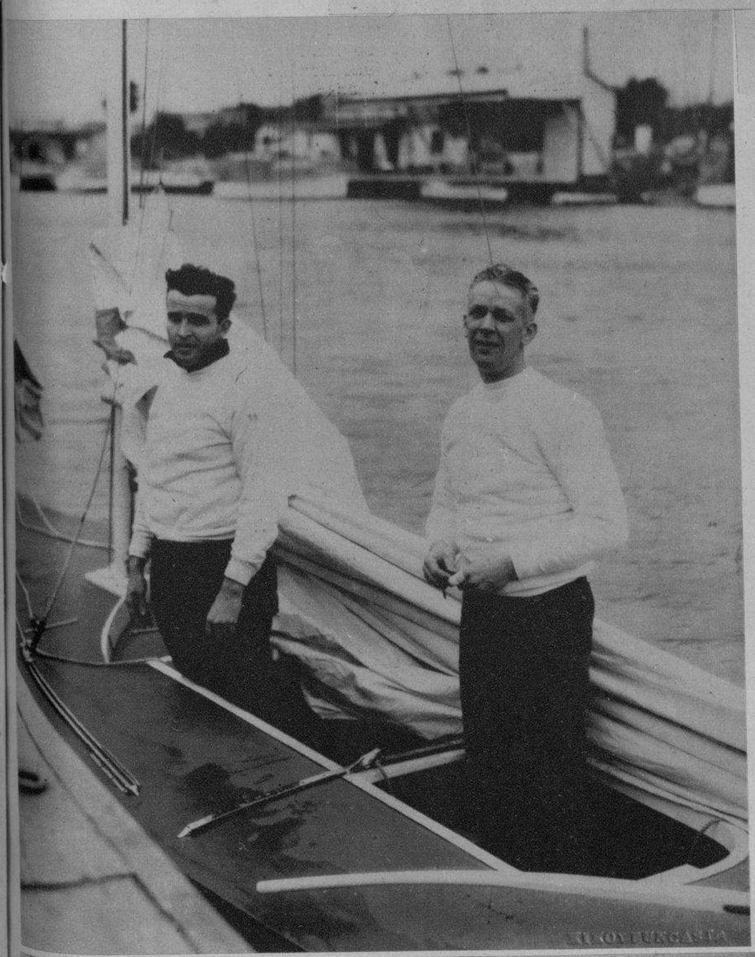

EL HERMOSO trofeo «Cuba», ganado este año por los distinguidos yatistas americanos Harold Halsted y Reeve Bowden, que aparecen en la foto en compañía de Enrique J. Conill, Rafael Posso, Charles de Cárdenas, Willy Rivero y Guido Descamps (Foto D. M.)

EL DR. MANUEL Galigarcía, Gobernador Rotario del Distrito 25, pronunciando su discurso en la sesión de ayer. En la presidencia: los doctores Pérez Cubillas y Oteiza y los señores José Carreras, Presidente de la Ass. de Comerciantes de la Calle de Obispo, y Ross, Secretario del Rotary Club (Foto D. M.)

NUESTRO buen amigo, el señor Julio Blanco Herrera y su bella esposa la señora Rosita Clavería de Blanco Herrera, el doctor Carlos Saladrigas y Esperanza Plasencia, José Aixalá Jr. y Natalia Suárez, en el Jockey Club, que abrió sus puertas para ofrecer a la sociedad habanera su primer noche de gala (Foto D. M.)

TOMA de posesión de la nueva Junta Directiva—reunida en su totalidad—del Centro de la Propiedad Urbana de la Habana. El acto se efectuó en la tarde de ayer en su edificio social (Foto D. M.)

M.E.C.D. 2016

LA VIDA SENCILLA DE TYRONE POWER

(Por JUAN F. MORAN)

JOVEN, muy joven y lleno de ambiciones y legítimas esperanzas, Tyrone Power tiene por delante un porvenir risueño en su vida artística que comienza con muy buenos auspicios, si se tiene en cuenta que en sus escasos 23 años, ya ha escalado la cima de la fama y tiene en su haber fílmico nada menos que tres películas de positivo valer. Hijo de un connotado actor dramático y de una mujer llena de entusiasmo por la música, el niño que vino al mundo en la ciudad de Cincinnati, Ohio, el 14 de febrero de 1914, pasó sus días primeros al calor de aquel hogar dulce y tranquilo, rodeado de un ambiente artístico y no oyendo otras conversaciones que aquellas que se relacionaban con la escena. Siempre tuvo afición por el teatro y cuentan sus progenitores, que su más grata distracción era dedicar una habitación de la casa a guisa de escenario, y allí, con algunos amiguitos, daba representaciones imaginadas por el chico Tyrone, quien a más de inventar el tema de la comedia, era principal actor, tramoyista, utilero y muchas veces portero. Cuando su padre, del mismo nombre, marchó hacia Hollywood, el muchacho le siguió desde ese día a todas partes y no desperdiciaba un solo detalle mientras recorría los interiores de los «studios» y discurría gran parte del día por los «sets». Pasaron los años y un día llegó la oportunidad del joven Power, comenzando sus primeras armas cinematográficas en una cinta de poca monta y en la que le señalaron un papel de escasa importancia. Después, algunos directores se fijaron en el joven y pudieron captar excelentes vetas que se desprendían de su gran temperamento artístico y una rara flexibilidad en la charla que siempre se saturaba de una simpatiquísima sonrisa. Siempre fué optimista y jamás desconfió de su porvenir. Es de un temperamento romántico y pasional y de esa modalidad característica se le atribuyen ya algunos romances que pudieron haberlo llevado derechito a la iglesia o al juez de paz.... Afortunadamente aún está y se conserva soltero. Uno de sus más conocidos idilios lo tuvo hace escasamente un año con Janet Gaynor, cuando ésta obtuvo el divorcio de su primer esposo, pero todo se redujo a un «flirt» sin consecuencias para ambos. Ahora lleva relaciones con la simpática y vivaracha patinadora Sonja Henie, con quien hizo uno de sus últimos «films» y por todo lo que se oye y se ve, es muy probable que la cosa termine en matrimonio. Desde su meritísima labor en «Lloyds de Londres», sus triunfos han sido sucesivos y dignos de todo encomio. La última producción que hizo, llevando por figura estelar femenina a Loretta Young, «Café Metropol», le valió fama internacional y definitiva consagración.

23 AÑOS y una consagración: «Los grandes de Londres»

UN AÑO y un vagón

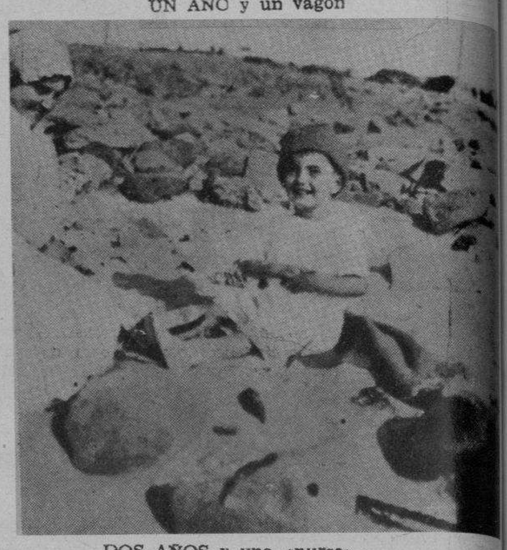

DOS AÑOS y una «nurse»

CATORCE AÑOS y un «flirt»

SIETE AÑOS y una pose

«FANTASMAS BOHEMIOS», con Constance Bennet y Gary Grant

CONSTANCE Bennett, Gary Grant y Roland Young son los intérpretes centrales de «Fantasmas bohemios», la más jovial de las farsas cinematográficas y la más divertida de las aventuras. Relata el film un extravagante pero entretenida narración con el mejor buen humor del mundo y da pie para que el público se diverta a su gusto

Arriba, derecha, Gertrude Michael y Lee Bowman en "Sofía Lang se marcha al Oeste", de Paramount.—Izquierda, Melvyn Douglas y Marlene Dietrich en "Angel", de Paramount. — Abajo, izquierda, Alice Faye en una escena de amor. — Izquierda: John Boles y Doris Nolan en el film Universal "Igual que casados".

M.E.C.D. 2016

modas

por M. R. de Fontanills

ELEGANTE vestido que representa la mayor comodidad puesto que puede usarse para cualquier ocasión, interpretándose en tela esponjosa color azul zafiro con la blusa interior de seda blanca

ANN Rutherford y Cecile Parker, artistas de la Metro, que lucen los últimos estilos de la moda en cuanto a vestidos y sombreros

CUARTO de dormir para señora, que responde a unas líneas elegantísimas dentro del estilo moderno. Modelo de mucho éxito que fué diseñado por el decorador francés A. Guenot, e interpretado por los artistas de LA MODA, exhibiéndose en sus salones de Galiano y Neptuno

ESMALTE DE LA MAS ALTA CALIDAD
EN COLORES DE MODA
NO MAS UÑAS MANCHADAS NI PARTIDAS

RITA Hay Worth, la bellísima artista de la Columbia, nos ofrece un precioso vestido de primavera acompañado de un monumental sombrero de paja negra

TRES MANTEAUX, TRES FEMMES — Por Mme. Andrée BIZET

Una misma mujer se diría tres mujeres distintas sólo porque usa tres abrigos diferentes de Luciem Lelong. El fenómeno es corriente, sin dejar de ser curioso. Parece un caso de prestidigitación.

La misma modelo aparece en las tres fotos que ilustran esta CARTA DE PARIS. En la fotografía número 1 os muestra un abrigo para la mañana, en lana de tono azules diferentes. La característica de este abrigo para la mañana, en lana de tono azules diferentes. La característica de este abrigo reside en las cuatro bolsas realzadas por un dorno azul marino.

La fotografía número 2 os presenta un abrigo para la tarde—ya la misma modelo no parece ser la misma—confeccionado en lana azul marino, que se cierra a base de botones. Dos pétalos de flor, o si queréis, dos alas de mariposas, constituyen su sensación, abiertas sobre el pecho, confeccionadas en piqué blanco.

Y por último ved esta misma modelo vistiendo un soberbio abrigo-capa para la noche, confeccionado en crépe fuschia, forrada de amarillo, que hace de la mujer una estatua. ¡Y ya la modelo es muy otra!

En cuestión de abrigos Lelong es famoso. Aunque sabe confeccionar «a cada mujer su abrigo propio»—como los trajes, como los sombreros—sabe confeccionar también abrigos, sombreros y trajes «para las rubias», «para las morenas», «para las finas», «para las fuertes»... así, en grueso, aunque es preciso deciros que, como el resto de sus colegas parisienses, Lelong prefiere confeccionar «sobre la mujer que va a vestir», directamente.

La variedad de expresiones hace de la mujer una obra de arte poliédrica. Sepamos, amigas mías, ser variadas, tener varios rostros, mostrar varios cuerpos a la vez, y así llegaremos a constituir «un caso interesante» en nuestra vida. Ser «interesante» es a veces, para una mujer que va a luchar sola en la vida, más valioso que ser «inteligente» o ser «bella». Y no se es interesante si no se aguza el ingenio y se recurre a la variedad que da la moda. Saber explotar la moda en ese sentido es ya la mitad de la batalla ganada...

CARTAS DE PARIS

M.E.C.D. 2016

EN CALABAZAR de Sagua han tenido lugar, recientemente, brillantes festejos para los cuales, diferentes elementos de la buena sociedad, confeccionaron distintas carrozas, todas de un refinado buen gusto, de las cuales reproducimos dos: las llamadas «Imploración de la Ninfa» y «Tentación», ambas con bellas señoritas a bordo, admirablemente ataviadas (Fotos D. M.)

CONCURRENTES al almuerzo de confraternidad ofrecido por el Colegio Nacional de Arquitectos, al que asistieron, como invitados de honor, los ocho jóvenes graduados de arquitectos en el último curso universitario (F D)

LA IGLESIA del Carmen, el día del Niño de la Parroquia.—En este día comulgaron cinco mil niños en las tres misas de comunión que se celebraron al mismo tiempo en la iglesia, capilla del catecismo y patio del convento. Predicó el Excmo. y Rvdmo. Sr. Arzobispo de la Habana y se le oyó en las tres partes por mediación de los magnavoces En la iglesia dijo la misa Mons. Arteaga, en la capilla del catecismo el R. P. Gumá, Superior de los Redentoristas, y en el patio del convento el R. P. Arcadio Marinas. Dieron la comunión nueve sacerdotes (Foto D. M.)

LA OBRA de las Misiones Cívico Militares. — Una síntesis, limitada, en comparación a la vasta obra que vienen realizando, de la labor de estas beneméritas Misiones, ofrecemos aquí en estas tres fotos — captadas en la Exposición que se está realizando actualmente— correspondientes a la número uno, de Camagüey, a cargo del teniente Carlos Bravo. En una foto: Una sala de Marabú que admiró a los visitantes de la Exposición; en otra: Productos agrícolas (vinos, vinagres, quesos, tintas, etc.), presentados por el teniente señor Rubén Rodríguez; y por último (abajo): El taller correspondiente a la Escuela 97, en plena actividad (Fotos D. M.)

ORQUESTA compuesta de 56 señoritas que presentará Lecuona en el Teatro Auditorium, el próximo viernes por la tarde. La incomparable Guillermina Foyo ha contribuído a la labor de Lecuona para la presentación de este admirable conjunto, aquí en uno de sus últimos ensayos (Foto D. M.)

COLONIA Española de Santiago de Cuba.—Celebrando Junta General Extraordinaria, que presidió el señor José Rodríguez Martínez. En esta Junta se aprobó la construcción de un pabellón para Maternidad e Infancia (F D)

COLEGIO de los PP. Jesuítas, de Sagua la Grande.—El pasado 28, día del Apóstol, se celebró una parada escolar, a la que concurrieron todos sus alumnos y profesores (F. D.)

M.E.C.D. 2016