1A SECCION 1

Servicio de «The Associated Press» y «Herald Tribune News Service»
Cables de todo el mundo.

NOTICIERO DEL LUNES

Periódico de información local y extranjera. Colaboraciones especiales.
Acogido a la franquicia postal.

1A SECCION 1

AÑO V.—NUM. 4 — ACOGIDO A LA FRANQUICIA POSTAL — LA HABANA, LUNES, 24 DE ENERO DE 1938 — TIEMPO PARA HOY: BUENO. — PRECIO: 5 CENTAVOS

LA CAMARA AGUARDARA POR EL SENADO PARA COMENZAR SU TAREA LEGISLATIVA

Columna CUATRO

LOS AVIONES NACIONALISTAS REALIZARON UN VIOLENTO BOMBARDEO EN PUIGCERDA

HUBO TREINTA MUERTOS Y GRAN NUMERO DE HERIDOS; DESTRUIDA LA ESTACION DEL FERROCARRIL

También fueron bombardeados los pueblos de Figueras y Rosas, en la frontera con Francia. Los aviones lanzaron asimismo bombas sobre Valencia, causando trece muertos

LOS ROJOS ESTAN RETIRANDO TROPAS DEL SECTOR DE HUESCA Y TRANSPORTANDOLAS AL FRENTE DE TERUEL

HENDAYA, frontera franco-española, enero 23. (AP.)—El último de la serie de raids efectuados por la aviación nacionalista durante la semana actual, ha sido el de Sagunto, en la costa del sector de Valencia, a 65 millas al sudeste de Teruel. Varias toneladas de explosivos dejaron caer el viernes último sobre la ciudad los aviones del Generalísimo Franco.

Un comunicado nacionalista dice que los bombardeadores del General Franco están atacando solamente «objetivos militares bien determinados», aunque a consecuencia de estos ataques de la aviación hayan resultado centenares de paisanos muertos.

Las autoridades de Barcelona han anunciado que la ofensiva nacionalista en el Norte y Oeste de Teruel ha obligado a los milicianos a hacer «ligeras modificaciones» de las líneas del Gobierno al Sur del monte el Muletón, posición dominante al Oeste.

Se calcula que el número de combatientes que participa en la batalla de Teruel, que comenzó hace un mes, es de 100.000.

Los rojos echaron las campanas a vuelo cuando sus tropas se filtraron en la ciudad de Teruel, anunciando al mundo que eso era el comienzo de un cambio en el carácter general de la guerra; pero al cabo de cuatro semanas de perder terreno, se encuentran las fuerzas rojas a punto de ser cercadas por los nacionalistas después de la limpieza desde Las Pedrizas al Muletón hasta la estación ferroviaria de Ojos Negros.

Violento bombardeo de Puigcerdá por la aviación nacionalista

PERPIGNAN, Francia, enero 23. (AP.)—Cerca de treinta personas perdieron hoy la vida cuando los aviones nacionalistas bombardearon la importante terminal ferroviaria de Puigcerdá, en la frontera francesa.

Once de las bombas lanzadas por los aviones nacionalistas cayeron en territorio francés, destruyendo una de ellas una cabaña donde se habían refugiado dos guardias móviles, los que salieron ilesos. Las bombas que cayeron en territorio francés no causaron ninguna víctima.

Los heridos en Puigcerdá fueron traídos a las poblaciones francesas de Bourg Madame y Fontromeu e inmediatamente salieron médicos de esta ciudad para dichos dos pueblos con el fin de prestar asistencia a los heridos.

Veintiséis muertos fueron hallados en las ruinas de la estación ferroviaria de Puigcerdá y en un hotel adyacente. Se habían refugiado allí cuando apareció la escuadrilla nacionalista a media tarde, procedente del Oeste, como si viniera de Zaragoza.

Cuatro personas han desaparecido y se teme que hayan muerto también. Hasta este momento no ha sido posible hacer el cálculo de los heridos, que son muchos.

El pánico se apoderó de la población de Puigcerdá, que huía despavorida por las calles buscando lugares donde refugiarse para huir de las explosiones de las bombas, siendo muchos los vecinos que cruzaron la frontera, internándose en Francia.

Este es el primer ataque aéreo realizado por los nacionalistas contra Puigcerdá. Los edificios del ferrocarril próximos a la estación recibieron grandes desperfectos, causados por las explosiones.

Doce personas más perdieron la vida en el ataque de la aviación nacionalista contra el puerto de Rosas, en la costa del Mediterráneo, al Sur de Perpignán. El bombardeo se repitió en Figueras, a pocas millas del puerto de Rosas, causando daños a la estación ferroviaria y al aeródromo, pero no se ha informado de la existencia de víctimas.

También fueron bombardeadas Figueras y Rosas, en la frontera

PERPIGNAN, enero 23. (Havas).—Según comunican de Le Perthus—sobre la frontera española—las ciudades de Figueras (en el interior) y Rosas (en el litoral) fueron bombardeadas en las primeras horas de esta tarde. También se aseguró que los mismos aviones acababan de bombardear La Seo de Urgel, cerca de la frontera con Andorra.

Se reportan hasta el momento doce víctimas entre Figueras y Rosas; en este punto, al parecer, es donde las granadas causaron más daños. Se trata de un raid de gran envergadura, pues se deduce del gran radio de acción de estos aparatos, asegurándose que venían desde el frente de Aragón. Las autoridades rojas de Puigcerdá dieron esta noche la cifra de 18 muertos; mas, según la versión recogida de labios de los civiles refugiados en Bourg-Madame, la cifra se aproxima más bien a los treinta. El bombardeo fué de una gravedad extraordinaria, a juzgar por el estado de algunos heridos. Varios de ellos, aún no identificados, fueron transportados a Perpignán; a uno se le amputó inmediatamente un brazo, sin que el médico haya dado el diagnóstico del caso, segundo ya de esta noche.

Nueve aparatos de Franco castigaron rudamente a Valencia

BARCELONA, enero 23. (Havas).—Nueve aparatos de bombardeo nacionalistas volaron hoy sobre Valencia, descargando sus bombas sobre la ciudad y produciendo, que se sepa hasta el momento, trece muertos y un centenar de heridos.

También volaron sobre esta ciudad, creyéndose que no tuvieron ocasión de descargar sus bombas.

Un raid aéreo sobre Sevilla.—Murieron siete personas

SALAMANCA, enero 23. (AP.)—Los aeroplanos marxistas continúan realizando raids «de represalia» por los ataques de la aviación nacionalista contra las ciudades del Gobierno.

Los aparatos rojos bombardearon hoy a Sevilla, matando a siete personas e hiriendo a unas veinte.

Muchas casas resultaron demolidas por las explosiones en el interior de la ciudad.

Los aviones rojos atacaron el viernes último a Salamanca.

Salamanca informa que fueron derribados tres aviones rojos

SALAMANCA, enero 23. (AP.)—El comunicado oficial del Cuartel General Nacionalista dice:

«No ha ocurrido nada digno de mencionarse en los distintos frentes.

«Ayer, durante los combates aéreos, fueron derribados tres aparatos del Gobierno.

«Durante un bombardeo realizado por la aviación nacionalista se incendiaron un cuartel y cuatro aviones del Gobierno».

Los rojos retiran tropas de Huesca, llevándolas para Teruel

HUESCA, enero 23. (AP.)—El coronel Antonio Aymat Gordá, comandante militar de las fuerzas nacionalistas de Huesca, manifestó hoy al corresponsal de la Associated Press que los rojos están retirando de ese sector fuerzas para trasladarlas a Lérida.

Cree que el Gobierno está llevando fuerzas al sector de Teruel con el propósito de contener el avance de los nacionalistas en dicho frente.

Huesca, centro estratégico del norte de Aragón, ha resistido valientemente el sitio. Tan pronto como los proyectiles del Gobierno destruían la techumbre de un edificio, la población procedía a reparar los daños. La ciudad ha estado casi constantemente rodeada por tropas rojas.

Se encuentra Huesca en un bolsillo del frente de Aragón. Los nacionalistas mantienen comunicación con la guarnición de Huesca mediante un estrecho corredor que pasa por el Oeste. El pueblo de Alerre se halla en ese corredor, a lo largo del cual y a distancias de 600 metros, se hallan las líneas de los rojos.

El corresponsal de la Associated Press vió las líneas enemigas desde el campanario de la catedral de Huesca.

En todo el frente y en la ciudad reina completa tranquilidad, interrumpida en ocasiones por disparos de fusil.

Las tropas rojas mantienen sus posiciones fortificadas en el cementerio, al Este de la ciudad.

A pesar de estar tan cerca de la ciudad las líneas de los rojos, Huesca está bien aprovisionada.

Porqué desertan los rojos: apenas reciben alimentación

HUESCA, enero 23. (AP.)—Un oficial nacionalista del pueblo de Banastás, en el frente de Aragón, dice que recientemente treinta soldados del Gobierno llegaron a las líneas nacionalistas para comer y un número igual de soldados de Franco pasaron a las líneas del Gobierno para hacer otro tanto.

Mientras los soldados rojos gozaron un opíparo ágape, consistente en pescado, tortilla, vegetales, ensalada de lechuga y frutas, los nacionalistas solamente hallaron en las líneas rojas arroz y papas cocidas.

Agregó el oficial que después de esa comida, se sucedieron las deserciones de soldados rojos.

Llegan a Barcelona prisioneros vascos que fueron canjeados

BARCELONA, enero 23. (AP.)—Cuarenta y dos funcionarios vascos, prisioneros de los nacionalistas, que han sido canjeados por prisioneros del Gobierno, llegaron hoy a esta ciudad.

Declararon que habían «pasado 117 días en una prisión y que comparecieron ante un tribunal militar que los juzgó sumariamente».

Más ataques de los aviones de Franco. Esta vez sobre Madrid

MADRID, enero 23. (AP.)—Los bombardeadores nacionalistas aparecieron hoy sobre el cielo de Madrid por vez primera en dos meses.

Las baterías antiaéreas comenzaron inmediatamente a escupir metralla contra el grupo de ocho aviones de bombardeo, que pasó dos veces por encima de la ciudad.

Pocos minutos después de haber aparecido los aviones de Franco en el cielo madrileño, dejaron caer bombas en puntos comprendidos entre Madrid y Alcalá de Henares.

En los centros oficiales se dice que los daños fueron pequeños y pocas las víctimas.

Hácese difícil el abastecimiento de la ex capital

MADRID, enero 23. (AP.)—El problema del abastecimiento de Madrid se está complicando con motivo de los bombardeos de las ciudades de la costa—especialmente Barcelona y Valencia—por los aviones del Generalísimo Franco.

Muchas personas tienen puestas sus esperanzas en la comisión de suministros organizada recientemente en Barcelona, así como en el programa de evacuación de Madrid.

PERPETUARA UN MONUMENTO LA REBELION DE LOS VEGUEROS EN EL SIGLO XVII

NO CAUSO DAÑO EL TEMBLOR DE TIERRA EN HAWAII

El público, que abandonó los espectáculos al producirse el sismo, volvió después a ellos

HONOLULU, enero 23. (AP.)—Las islas de Hawaii, sacudidas anoche por un temblor de tierra, han sufrido pocos daños.

El temblor, que comenzó a las 10 y 5 de la noche (3.35 de la mañana del domingo en la Habana), y continuó dos minutos, se sintió en todas las islas con intensidad variable.

«Ha sido el peor temblor de tierra en once años», dijo el comandante J. H. Pertes, de la Universidad de Hawaii.

Los volcanes de Hawii no muestran señales de actividad.

El público, que llenaba los teatros cuando comenzó el sismo, se lanzó a las calles, regresando más tarde a los espectáculos.

REGRESAN A INGLATERRA LOS MIEMBROS DEL PARLAMENTO INGLES QUE RECORRIERON LA ESPAÑA ROJA

BARCELONA, enero 23. (AP).—Los miembros del Parlamento británico que habían venido a territorio del Gobierno de Negrín y que en distintas ocasiones estuvieron en peligro por causa de los bombardeos nacionalistas, partieron hoy para Francia en viaje de regreso a Londres.

Atacada Valencia por buques de la armada de Franco

Dispararon 40 proyectiles, situándose a distancia de 8 kilómetros de la costa

BARCELONA, enero 23. (AP).—Mientras la lucha continúa sangrientamente en el frente de Teruel, la aviación y los buques de guerra nacionalistas no han suspendido sus actividades contra las poblaciones de la costa del Mediterráneo que se hallan en manos de los rojos.

Cinco buques de guerra nacionalistas, lanzaron cuarenta proyectiles contra la ciudad de Valencia desde posiciones en el mar a ocho kilómetros de la costa.

Esta ha sido la primera actividad de los nacionalistas en muchos meses.

Los nacionalistas bombardean todas las carreteras que van de la Ciudad Condal a los Pirineos

BARCELONA, enero 23. (AP).—Las noticias que se reciben en los centros de esta ciudad, sede del Gobierno, dan cuenta de que los nacionalistas están bombardeando todas las carreteras entre Barcelona y los Pirineos.

Un comunicado del Gobierno anuncia que los aviones rojos, como represalia contra los recientes raids aéreos nacionalistas, dejaron caer cinco toneladas de explosivos sobre Sevilla.

UN MERCANTE NACIONALISTA ARMADO HA DETENIDO AL VAPOR «NORSE CARRIER», Y LO LLEVO A CEUTA

LONDRES, enero 23. (AP).—El Lloyd's ha anunciado hoy que un mercante nacionalista armado detuvo hoy al vapor panameño «Norse Carrier», conduciéndolo a Ceuta.

El barco, según las noticias del Lloyd's, había salido de Holanda y se dirigía a Dubrovnik.

LLEGO A LONDRES LA REINA MADRE DE YUGOESLAVIA

LONDRES, enero 23. (Havas).—La reina madre de Yugoeslavia llegó a esta capital, acompañada por dos de sus hijos, la princesa Tomislav Andres y el príncipe Nicolás, hijo del príncipe regente Pablo. La reina madre sólo ha visitado Londres para acompañar a los dos príncipes, que cursarán estudios en Inglaterra.

EL CONDE CIANO RECIBIO A UN PERSONAJE JUDIO

ROMA, enero 23. (Havas).—El ministro de Relaciones Exteriores, conde Galeazzo Ciano, recibió hoy, y sostuvo con él una larga conversación, al Rabí Prato, con el cual discutió los pormenores de la situación de los judíos en Italia.

FUE DERROTADA LA SELECCION NACIONAL POR LOS ANDALUCES

SEVILLA, enero 23. (AP.)—El segundo partido de futbol entre la Selección Nacional y los Andaluces, fué ganado por estos últimos, en un match que carecía realmente de interés. La anotación fué un goal a cero.

LA AVIACION JAPONESA BOMBARDEO CON RUDEZA LA CIUDAD DE SUCHAO

SHANGHAI, enero 24. (Lunes). Los japoneses informan hoy que sus aviones militares han bombardeado a Suchao, ciudad estratégica en la China Central, así ocomo el ferrocarril de Lunghai, al Este.

Los japoneses dan cuenta de ataques en los sectores del Norte y del Sur del ferrocarril de Tientsin-Pucao, agregando que las fuerzas japonesas ganaron terreno al enemigo. Por otra parte, las noticias de procedencia china aseguran enfáticamente que sus contra-ataques han obligado a perder terreno a los japoneses.

El ex periodista y ex cosechero de tabaco, don Luis F. Gómez Wangüemert, Secretario de la «Agrupación Primeros Mártires», ofrece a nuestro compañero Maribona interesantísimos detalles sobre los ocho vegueros ahorcados en el Siglo XVII.

EN LOS 6 MESES DE GUERRA LOS JAPONESES HAN CONQUISTADO 465,000 MILLAS DE TERRITORIO

En esa porción de China viven 115.000,000 de habitantes. Tropas de la Mongolia están movilizándose rápidamente. Las tropas del Gral. Ma Chan Shan carecen de provisiones de boca

PEIPING, enero 23. (AP).— Las noticias que se reciben del oeste de la provincia de Suiyuán, han venido a robustecer la creencia de que la República de la Mongolia Exterior, sometida a la influencia soviética, está haciendo preparativos para impedir que el Japón invada su territorio.

Un viajero que acaba de regresar de Paotow, terminal ferroviaria estratégica del oeste de Suiyuán, dice que ha estado enterándose de noticias relacionadas con las actividades de los mongoles a cinco millas de Paotao.

Agregó que había visto a los aviones japoneses dando caza a un aeroplano que él cree ruso en el sur de Paotao y que según sus noticias hay fuerzas hostiles operando a dos millas de las murallas de la ciudad, las cuales se apoderaron de dos poblaciones vecinas.

El ferrocarril de Peiping a Paotao, es la llave del control japonés de más de la mitad del territorio del Norte de China, por el cual marchan los ejércitos nipones. La dominación de la línea de 600 millas significa la dominación del corredor por el cual pudieran llegar suministros de Rusia a China.

Los seis meses de guerra han dado a los japoneses la conquista nominal de unas 400,000 millas cuadradas del Norte de China, habitadas por unos 75.000,000 de habitantes y de 65,000 millas de la China Centra con 40 millones de habitantes.

Solo cien millas y 400,000 soldados chinos situados a lo largo de la frontera meridional de la provincia de Shantúng, separan las dos áreas japonesas. Dos columnas niponas están convergiendo con el fin de cerrar la brecha, esperándose que esta ofensiva se convierta en una batalla decisiva a lo largo del ferrocarril de Lunghai, que corre de Este a Oeste y es una línea vital de China.

En el Norte de China, sin embargo, el control japonés cuenta con ligero apoyo. Los viajeros dicen que existen relativamente pocas tropas japonesas a lo largo de los ferrocarriles que las tropas chinas cruzan como quieren.

Circulan persistentes rumores diciendo que las tropas de la Mongolia Exterior se han apoderado de Pailigmiao, en la parte oriental de Suiyuán. Aunque esto no se ha confirmado, la opinión en Paotao es que la captura no sería difícil pues la ciudad está defendida por tropas mongoles al mando de oficiales japoneses.

Grandes concentraciones de tropas de la Mongolia Exterior, con inclusión de muchos rusos con 300 carros blindados se han notado en Wulanhua, a unas cien millas al sudeste de Pailingmao.

Paotao está guarnecido sólo por 500 soldados japoneses que se han concentrado en el aeródromo. Las puertas de la ciudad están frecuentemente cerradas e impera la ley marcial.

Wuyuan la ciudad importante situada al Oeste, está en poder del general Ma Chan Shan, héroe de la resistencia china en Manchuria en 1932. Se dice que sus tropas están bien armadas pero que carecen de provisiones de boca.

PIDE SE ARROJE DE FRANCIA A LOS COMUNISTAS

Según Doriot, los agentes de Stalin quieren arrastrar a la nación francesa a una guerra

MARSELLA, enero 23. (AP.)—El jefe fascista francés Doriot, en un discurso que pronunció en un mitin celebrado hoy en esta ciudad, dijo que «Francia ha llegado a un punto en que se impone un cambio radical de su política».

«Depende de los franceses—dijo Doriot—que el nuevo Gobierno venga resuelto a arrojar del país a los agentes extranjeros empeñados en llevarnos a una guerra y en estrangular la libertad, een cumplimiento de las órdenes de Stalin»

El líder derechista recomendó la unión nacional, «pero sin comunistas y contra ellos».

ESTA TARDE CONCEDERA $80,000 LA CAMARA PARA ABONAR DIETAS A LOS INSPECTORES DE HACIENDA

También tratará sobre la reforma de los sorteos de la Lotería. Es posible que quede para la legislatura del mes de abril la solución del problema de la gasolina

Según nuestras noticias la Cámara de Representantes aguardará por el Senado para emprender las tareas legislativas de este año.

A lo que parece no tiene otro programa a discutir próximamente que el mismo programa de su vecino del ala derecha del Capitolio.

Y así, a medida que éste vaya despachando los asuntos que esperan turno en su mesa, la Cámara irá reuniéndose para considerarlos y votarlos también.

Es muy cierto que los señores diputados tienen pendiente de tratamiento un nuevo proyecto de amnistía para delitos de carácter común, cuyos términos han sido formulados en consonancia con las sugerencias hechas al respecto por el señor Presidente de la República, quien le impuso su veto a la ley anterior por estimar que no llenaba a satisfacción los deseos del Gobierno de una amnistía amplia, general.

La ley devuelta por el Jefe del Estado al Congreso tenía, entre otros graves inconvenientes, el de que fué aprovechada como pretexto para incluir entre sus beneficios a los delincuentes por causas de infracciones y fraudes producidos al Estado en el pago de los impuestos de alcoholes y otros tributos necesarios a la economía del Tesoro Público.

Como decimos al comienzo, la Cámara se dispone a votar una nueva ley de olvido para delitos comunes. Esta será más generosa que la anterior; y es casi seguro que no comprenderá en dicha gracia a los convictos de fraudes a los impuestos.

Existe sin embargo un grupo de representantes que viene demostrando acentuado y extraordinario interés personal en el indulto de esos infractores. Insisten en amnistiarlos no obstante la advertencia del Presidente de la República respecto de la imposibilidad de aplicar futuras leyes de crédito si el Congreso no procura otras fuentes más de ingresos para la Hacienda.

Con todo, y la premura de los señores diputados en poner a debate la nueva ley de amnistía ya presentada a la Cámara, hay la intención de que este cuerpo no actúe en tal sentido ni en otro alguno en tanto el Senado no resuelva sobre el programa mínimo que tiene delante y cuyo primer número comenzará a considerar esta misma tarde al decir del Presidente de este alto organismo.

Ese primer número le corresponde al proyecto de reforma de los sorteos de la Lotería Nacional con el fin de obtener de ellos mayor recaudación, la que será empleada en obras de pública beneficencia.

Las siguientes a aprobar en el curso de la semana son:

Pago de los Bonos de Obras Públicas.

Ley Petrolera.

Vivienda del pobre.

Creación del Consejo Nacional de la leche.

Fijación del precio definitivo del galón de gasolina para el consumidor.

Coordinación de la industria del café.

Crédito de $80.000.00 para abonar las dietas a inspectores de la Secretaria de Hacienda que están realizando una severa fiscalización en el pago y recaudaciones de los impuestos del Estado.

La Cámara de Representantes tiene especial empeño en declararse en receso a la mayor brevedad, pues la mitad de sus miembros cesa el primer lunes de abril, pues casi todos han sido pestulados para las elecciones que tendrán efecto el día 5 de marzo.

Los representantes candidatos y los que no lo son, están ávidos de abandonar la Cámara para dedicarse por entero a la campaña comicial, cuyo período ha comenzado ya.

De ahí la esperanza de q. los señores diputados despachen el programa legislativo del Senado.

Acaso no sea íntegramente, ya que hay la impresión de que serán transferidos para la legislatura de abril la ley de amnistía y el proyecto para fijarle precio a la gasolina.

CUBRIO EL "PUN" LAS 10 VACANTES DE SU EJECUTIVO

Comenzaron a nominarse los Ejecutivos Provinciales. Un notario dió fe de la sesión

A las cuatro de la tarde de ayer y en el salón de actos del Gobierno Provincial de la Habana se reunió el Ejecutivo Nacional del partido Unión Nacionalista. El motivo de dicha reunión fué dar posesión de sus cargos a los delegados del Ejecutivo Nacional y cubrir las vacantes ocurridas en los ejecutivos provinciales.

En la presidencia, el doctor Agustín Acosta Bello; en las secretarías, el señor José Muñiz Vergara y el doctor Antonio Beruff Mendieta.

Al abrirse la sesión se presentó en el salón el doctor Juan Suárez Fernández, quien en su condición de notario anuncia que levantará acta, como así lo hizo.

Al pase de lista responden los siguientes delegados: Agustín Acosta Bello, Celestino Baizán, Antonio Beruff Mendieta, José Muñiz Vergara, Lorenzo Delgado, Pablo Máximo Rodríguez, Gabriel Regal, Félix Rodríguez López, Ramón Sancerni, doctor Marrero Revoredo y el doctor Troadio Villa; el presidente dijo que siendo el Ejecutivo Nacional integrado, hasta ahora, sólo por quince miembros, existe quorum.

Se pasa a dar posesión de sus cargos en el Ejecutivo Nacional a los siguientes delegados:

Dr. José Enrique Bringuier, de primer vicepresidente; doctor Aurelio Ituarte de la Solana, cuarto vicepresidente; doctor Juan Francisco Argudín Rodríguez, sexto vicepresidente; doctor Ramón Granda Fernández, séptimo vicepresidente; doctor Juan Rodríguez Pintado, secretario de actas; doctor José Ramos Oleaga, vicesecretario de actas; señor Arturo Illas, vicetesorero; doctor Felipe Jay, vocal; doctor Juan B. Pons, vocal.

No toma posesión de su cargo de vocal el doctor Angel Pérez André, gobernador de Oriente, por no haber concurrido al acto. Completa las diez vacantes cubiertas.

El doctor Beruff Mendieta pide 30 minutos de receso para cambiar impresiones, pues se habrá de comenzar a cubrir las bajas de delegados en los ejecutivos provinciales, y solicita sea el de Santa Clara el primero. Así se acuerda. Reunido otra vez el Ejecutivo Nacional, vuelve a solicitar el doctor Beruff Mendieta otros 30 minutos de receso, y también se acuerda.

Se reanuda la sesión a las seis de la tarde, y se comprueba el quorum; al pase de lista responden veinte delegados.

El presidente anuncia que se comienza la votación por la provincia de Santa Clara, para cubrir la plaza de cuarto vicepresidente de aquel Ejecutivo, por baja de Enrique Quiñones Rojas, y es nombrado en su lugar el señor Pedro Julio Bru, por diez votos.

Se cubre el cargo de vocal segundo, por baja de Mauricio López Luna, con el doctor Pedro Mendieta Carreras, por quince votos.

E inmediatamente el presidente ordena cubrir la vacante del noveno vocal, por baja del señor José López del Río, y se nombra en su lugar al señor Joaquín Pedraza y Cabrera, por 15 votos.

El señor Arturo Illas solicita la palabra; el presidente se la concede y propone que la sesión se declare permanente y pide un receso hasta las diez de la noche. La asamblea así lo acuerda.

Después siguieron reunidos los delegados en el propio salón de actos del Gobierno Provincial, cubriendo las vacantes de la provincia de Pinar del Río, que suman quince bajas en dicho Ejecutivo, y las restantes. La sesión se ha prolongado sin determinar hora.

ESTADO DEL TIEMPO

Observatorio Nacional, en CASA BLANCA, enero 23—Nota del mediodía del domingo: Desde la zona de los Grandes Lagos hacia el sur, hasta el extremo nordeste del golfo de México y las Bahamas hay moderadas altas presiones, extendidas en faja estrecha hacia el este, sobre el Atlántico. Las bajas presiones se extienden desde México y resto del golfo hacia el norte, hasta el Canadá.

Pronóstico para hoy, lunes: Buen tiempo, subiendo algo las temperaturas; vientos del nordeste al sur, alcanzando fuerza de brisote, más fuertes en la porción occidental.

LA EMPERATRIZ DE ETIOPIA SE PROPONE VIVIR EN UN CONVENTO ETIOPICO A ORILLAS DEL MAR MUERTO

JERUSALEN, enero 23. (AP.)—La Emperatriz Mennen, de Etiopía, llegó hoy a Haifa, en viaje a Jericó, donde se propone vivir en un convento etíope a orillas del Mar Muerto.

DECIDIDO APOYO DE LAS MUJERES ESPAÑOLAS AL REGIMEN NACIONALISTA

SEGOVIA, enero 23. (AP.)—El Consejo de mujeres del partido Unificado del General Franco celebró hoy un banquete en esta ciudad bajo la presidencia de la señorita Pilar Primo de Rivera.

Las mujeres se comprometieron a apoyar a las fuerzas que combaten por la liberación de España de las garras del ateísmo, del comunismo y de la masonería, en los discursos patrióticos que se pronunciaron con ocasión del congreso que han estado celebrando las mujeres españolas en esta ciudad.

OCHO DE AQUELLOS PATRIOTAS CAYERON AJUSTICIADOS EN UNA ARBOLEDA DE JESUS DEL MONTE

Originó el levantamiento la formación de un monopolio, que impedía la libre contratación. A los 214 años se les ofrecerá este homenaje. Se hará por suscripción popular

HAY ESTA COINCIDENCIA: MURIERON UN 24 DE FEBRERO, 172 AÑOS ANTES QUE EL GRITO DE BAIRE

Hace varias semanas se constituyó en esta capital la «Agrupación Primeros Mártires», con el propósito de dar una señal de agradecimiento y salvar del olvido un importante acontecimiento de carácter histórico, cual fué el movimiento de protesta ocurrido en la tercera década del siglo XVII, en que los cultivadores de tabaco de la Isla de Cuba se opusieron, con las armas en la mano, a la implantación de un decreto real estableciendo el monopolio de nuestra hoja, que ya disfrutaba de fama, monopolio impuesto por la autoridad colonial impidiendo la libre contratación y, por tanto, colocando a los vegueros en una situación ruinosa y desesperada.

Aparece la inscripción de las ocho defunciones

Cierto día hablaba el señor Vicente Pérez Vergara con el Padre Rodríguez, cura párroco de Jesús del Monte, acerca de que en los archivos de esa iglesia—libro segundo—constaba la defunción de ocho vegueros que habían sido ahorcados por las autoridades en una arboleda cercana al citado templo, enterrándoseles en el cementerio que entonces existía junto al mismo. Citóle la conversación al señor Luis F. Gómez Wangüemert, culto periodista jubilado, y acordaron inspeccionar los libros de la iglesia.

En efecto, hallaron la inscripción de las ocho defunciones y constancia de haber recibido los últimos auxilios religiosos. Determinaron entonces reunir a varios españoles y cubanos amantes de los hechos tradicionales y gloriosos de este país, formando la «Agrupación Primeros Mártires», eligiéndose para presidirla al señor Pérez Vergara, al señor José A. Cuba Pérez, como tesorero, y al señor Gómez Wangüemert como secretario. Entre los nombres que figuran integrando la «Agrupación» se hallan los siguientes: D. Antonio Sosa, D. José Cabrera Díaz, D. Rogelio Pérez, los doctores Padrón Cruz, Remedios y otros.

Cómo defendieron los vegueros sus derechos

Por tratarse de un detalle muy curioso e interesante de nuestra historia, hasta ahora inédito, nos dirigimos al señor Gómez Wangüemert para entrevistarlo, deseosos de obtener la mayor cantidad de datos. No se hallaba en su hogar, y al dejarle recado de avisarnos, para volver, tuvo la gentileza de personarse en esta redacción.

«Aquel movimiento—nos dice el señor Gómez Wangüemert—se produjo tres veces: en 1717, 1721 y el último en 1723. Las dos primeras fueron calmadas por la intervención de las autoridades amigas y del Obispo Fray Gerónimo Valdés, quien intervino también en la última, pero sin lograr calmar a los vegueros, porque las imposiciones del monopolio les traían la ruina. Los vegueros eran «milicianos»; cada uno tenía su fusil, y por ello se hicieron fuertes en determinado momento. Se luchó, se peleó y, estando reunidos para venir a la Habana, desde Santiago de las Vegas, el Gobierno envió suficientes fuerzas de caballería e infantería y fueron vencidos. Ante la razonada y desatendida demanda por la libertad económica, quisieron oponer la violencia, y vencieron la Fuerza y el Poder, surgiendo los injustos atropellos; se derramó sangre, resultando heridos y muertos».

Murieron un 24 de febrero, ciento setenta y dos años antes del de Grito de Baire

«Ocho de los prisioneros—[illegible] don Luis—todos sembradores [illegible] baco, considerados jefes de [illegible] blevación, fueron ejecutados, [illegible] ya dijimos, en una arboleda [illegible] sús del Monte, recibiendo sep[illegible] el 24 de febrero de 1723. En 18[illegible] dió el «Grito de Baire», por c[illegible] coincidencia, en la misma fecha, transcurrido doscientos catorce [illegible] pues, desde aquella protesta [illegible] ta y es ahora que va a remem[illegible] se, y nuestra Agrupación labora [illegible] suradamente para que el 24 [illegible] brero próximo sea develado [illegible] gurado un monumento muy ce[illegible] donde estaba el cementerio, en [illegible] pia loma, lugar que ocupa [illegible] pequeño parque, procurando [illegible] visible desde la Calzada del [illegible] Octubre y vecino al erigido en [illegible] mismo lugar a la memoria [illegible] zar, el estudiante fallecido [illegible] mente.

«Los miembros de la Agru[illegible] aspiramos a perpetuar el rec[illegible] de los ocho sacrificados, consider[illegible] dolos como los primeros que luch[illegible] ron y murieron por las libertad[illegible] económicas de este país. Sin liber[illegible] tad económica no existe la libertad política, y el mundo parece que v[illegible] comprendiéndolo así...»

El homenaje tendrá caracteres de nacional

—¿Quiénes costean el monumento?—preguntamos.

—Están contribuyendo ya los cosecheros, fabricantes, almacenistas y colectividades tabacaleras; pero, con objeto de que tome carácter nacional el homenaje, estamos dispuestos a recibir los aportes de cuantas personas quieran coadyuvar a la obra. El alcalde de la Habana, doctor Antonio Beruff Mendieta, tan pronto recibió nuestra petición, se apresuró a ofrecer su ayuda.

Misa solemne por el alma de aquellos bravos patriotas

—¿Qué opina de todo esto el cura párroco de Jesús del Monte?

—Pues el P. José Rodríguez Pérez está encantado con el proyecto. No sólo ha ofrecido todo género de facilidades, sino que colabora con nosotros para la más pronta y feliz culminación de nuestros deseos. Se propone organizar una gran fiesta religiosa que antecederá al acto del develamiento. Me atrevo a adelantar que será una misa solemne con música. La parte profana de la fiesta constará de discursos, recitaciones y una Banda de música que esperamos obtener de las autoridades...

Entonces charlamos con don Luis Gómez Wangüemert de una antigua idea nuestra: la de introducir en cada caja de tabacos que salga de Cuba un pequeño folleto, primorosamente impreso, en papel fino, ligero y lujoso, con literatura sobre nuestro país en general y sobre la industria del tabaco en particular.

Este peculiar hecho histórico que ahora va a conmemorarse, la participación de los tabaqueros en nuestras luchas libertadoras, la preponderancia agrícola, industrial y comercial de la hoja inigualable y exquisita; vistas fotográficas de las vegas, de la manipulación de las brevas y las opiniones que numerosos personajes universales han emitido sobre el insuperable tabaco «habano»... todo ello cabría en un folleto a la vez de propaganda tabacalera y turística.

Pero volvamos a la «Agrupación Primeros Mártires», para comunicar a nuestros lectores que hoy les ofrecemos la primera parte de este reportaje: Don Luis F. Gómez Wangüemert nos ha prometido formalmente otros datos y detalles que le pedimos, y dentro de pocos días los daremos a conocer.

Intenso pánico en Barcelona por los tenaces bombardeos

Durante un cuarto de hora estuvieron las antiaéreas vomitando fuego al espacio

BARCELONA, enero 23. (AP.)—La ciudad de Barcelona fué una Babel en las primeras horas de la mañana de hoy. El ruido producido por las baterías antiaéreas del Gobierno, que lanzaron al cielo millares de proyectiles, sembró el pánico en la población, no atreviéndose los vecinos a salir de sus casas al par que corrían despavoridos por las calles las personas a quienes sorprendió fuera de sus hogares el tiroteo.

En los centros del Gobierno se dice que gracias a la cortina de fuego que establecieron las piezas antiaéreas, no pudieron penetrar en Barcelona los aviones de Franco.

Los bombardeadores nacionalistas dejaron caer sus bombas en las ciudades de Prat de Llobregat y Hospitalet y después volaron en dirección a Barcelona, pero como no pudieran penetrar en la ciudad sin pasar por la peligrosa cortina de fuego del Gobierno, descargaron las bombas que les restaban en la bahía de Barcelona.

El estruendo de la artillería antiaérea del Gobierno duró más de un cuarto de hora.

Los comités autónomos organizados por los japoneses en China, imponen el orden en 26 ciudades.—(Véase la información en la última página).

EN EL P. LIBERAL VILLAREÑO EXISTE GRAN AGITACION

No se reunió el Ejecutivo Provincial, haciéndose otra convocatoria para el día 26

SANTA CLARA, enero 23. NOTICIERO. Habana.—Intenso movimiento ha habido hoy en esta ciudad con motivo de los diversos actos políticos que habían de llevarse a cabo.

La asamblea del Comité Ejecutivo Provincial Liberal no pudo llevarse a cabo, ya que los delegados Adalberto Remedios y Francisco Guerra, de la tendencia renovacionista, que era la que convocó; dichos señores presentaron ante la Junta Provincial Electoral escritos que fueron suscritos ante el Notario doctor Santiago Cabrera, dejando sin efecto la convocatoria para las dos de la tarde, haciéndole tenor del artículo 250 de la Ley Electoral de Emergencia.

Dichos señores suscribieron nueva convocatoria, por la mayoría de trece delegados, para las dos de la tarde del día 26 en la casa Luis Estévez 30; dicha convocatoria tiene fecha de ayer, 22, a las seis y quince de la tarde.

Para el propio día 26, los doctores Capestany y Suárez Rivas, Presidente y Secretario, respectivamente del Ejecutivo, han citado para la casa Maestra Nicolasa No. 5. La opinión liberal se encuentra muy agitada a virtud de las dos tendencias en pugna.

Posponen también los social-demócratas.

Los social-demócratas pospusieron para el mismo día 26, a las seis de la tarde, sus postulaciones; la asamblea que celebraron hoy transcurrió en la mayor armonía, celebrando sus componentes amplio cambio de impresiones con su jefe máximo, Senador Justo Luis del Pozo. Presidió la sesión el señor Arturo Miró Barnet, asistiendo la totalidad de los delegados; además estuvieron presentes los Representantes Antonio Pruneda y Juan Rodríguez Benavides así como el doctor Manuel Castellanos. Fué proclamada la candidatura presidencial del señor Pozo. Corresponsal.

M.E.C.D. 2016

PRESTA HIGIENE ESCOLAR SERVICIOS DE ESPECIALIDADES EN TODAS LAS ESCUELAS PUBLICAS

NO SE HA HECHO ULTIMAMENTE NINGUN MOVIMIENTO DE PERSONAL EN EL MAGISTERIO

México se propone honrar la memoria de Heredia con motivo del centenario de su muerte

La literatura del Brasil dejará de ser una incógnita para la América Española. Cómo se harán en lo futuro los exámenes parciales en la Escuela Normal de Maestros

No se ha efectuado últimamente movimiento alguno en el magisterio público de la nación.

Así lo acaba de declarar la doctora Juana María Catá, jefa de la sección de Instrucción Primaria de la Secretaría de Educación, con motivo de ciertos rumores circulantes, recogidos por algunos periódicos capitalinos.

Agregó a todo ello que tampoco hay ningún proyecto en ese sentido, pues no existen aulas vacantes, señalando además que los movimientos de esa naturaleza que se hagan en el futuro tienen que realizarse por conducto reglamentario o sea a propuesta de las correspondientes Juntas de Educación.

México honrará la memoria de Heredia

México, nuestra hermana república, se propone honrar también solemnemente la memoria del gran poeta cubano José María de Heredia, el glorioso cantor del Niágara, al cumplirse el próximo año el centenario de su muerte.

El señor Arturo Arnais y Freg, de la Secretaría de Relaciones Exteriores de México, trabaja ya activamente en ese sentido y se ha constituído un Comité que colaborará con el doctor José María Chacón y Calvo, Director de la Cultura de nuestra Secretaría de Educación.

El doctor Chacón y Calvo viene organizando desde hace ya algún tiempo los actos que se han de celebrar en Cuba para conmemorar como corresponde dicho centenario y se halla realizando una intensa campaña, a través de conferencias, en el extranjero, para que se honre también en otros países al ilustre poeta cubano.

La literatura del Brasil dejará de ser una incógnita para la América Española

La literatura del Brasil, dejará de ser una incógnita en un futuro próximo para la América Española en general.

Hasta ahora muy contadas eran las obras literarias del citado país que habían sido traducidas del portugués al castellano y, en consecuencia, grandes eran las dificultades que se encontraban para conocer la producción en general del mismo.

La Biblioteca de Autores Brasileños traducidos al Castellano, que se acaba de comenzar a publicar y de la que ya se han remitido los dos primeros tomos a nuestra Dirección de Cultura, viene a desempeñar tan encomiable papel.

Dichos tomos son la Historia de la Civilización Brasileña, por Pedro Calmón, y la Evolución del Pueblo Brasileño, por Oliveira Vianna.

Los exámenes en la Escuela Normal de Maestros

Ya se ha dispuesto la forma en que se han de realizar los exámenes en la Escuela Normal de Maestros de la Habana.

Habrá tres reconocimientos o exámenes parciales durante el curso. ...suspendidos en los tres o desa... en junio podrán realizar ... finales, en los que entra... totalidad de la materia, en el ... septiembre.

... que tengan notas de sus... en uno o dos reconocimientos ... asignatura podrán examinar ... mente esas partes en la prime... quincena del mes de junio.

... reconocimientos aludidos semestrales.

Recurso de alzada

... maestra Juana Elvira Mesa y ... ha interpuesto un recurso de ... contra la resolución que le ... su solicitud de retiro. ... amenta su derecho en el ar... de la Ley de 34 de abril de ... brinda cierta protección a ... y viudas de los veteranos.

... de la E. Primaria Superior de Bayamo

... Juana María Catá, Jefe ... cción de Enseñanza Prima... Dr. Roberto Verdaguer, Inspector General de Escuelas Primarias Superiores, han interesado del Superintendente Provincial de Escuelas de Oriente el funcionamiento de la Escuela Primaria Superior de Bayamo. Dicho centro se encuentra en construcción por el departamento de Construcciones Escolares de la Secretaría, pero en vista de la impaciencia de los vecinos de aquel término se ha propuesto el inicio de las clases en un local provisional. Quedando encargada la Dra. Catá de exponer el problema al Secretario de Educación, Dr. Fernando Sirgo, para que resuelva.

Una autorización y un nombramiento

Se ha autorizado al Dr. José León Bemenzaín, profesor auxiliar de la Escuela de Artes y Oficios de la Habana, que participe en las Olimpíadas Centro Americanos, que se efectuarán en Panamá, de acuerdo con una determinación adoptada en el Consejo de Secretarios el día 10 de enero por la que se permite a todos los empleados y personas que devengan sueldos del Estado ir a Panamá a competir en las Olimpíadas.

El Sr. José León Bemenzain forma parte del equipo de esgrima cubano.

Su permiso vencerá el 10 de Marzo de este mismo año.

También el Dr. Fernando Sigo firmó otra resolución nombrando al Dr. Carlos Alfaras profesor supernumerario de la Escuela Normal de Maestros de Camagüey y disponiendo al mismo tiempo su traslado, en comisión, al Instituto de Segunda Enseñanza de Camagüey.

ANCIANA ARROLLADA

En el segundo centro de socorro ... asistida de lesiones graves una anciana como de 75 años, cuyas generales no ha podido facilitar a la policía, y las cuales sufrió en la esquina de Hospital y San Lázaro al ser arrollada por una bicicleta que conducía el mensajero Francisco Valdés Valdés, de 21 años y vecino de Hospital 5, habitación 12. Se le ocupó en una bolsita la suma de cuarenta y cinco centavos.

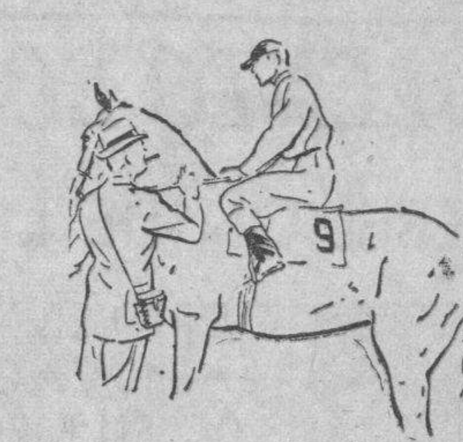

PETITCETROS

HOYO DE MONTERREY

EL TABACO DE LOS TRIUNFADORES

de venta en las mejores vidrieras en cajas de 25 y 50 tabacos

POR UNA FRANCA MAYORIA DE VOTOS RESULTO ELECTO, ESTA MADRUGADA, PRESIDENTE DE LA FEDERACION MEDICA, EL DR. ERNESTO R. ARAGON

Primer Vicepresidente lo fué el doctor Ricardo Núñez Portuondo y Secretario el doctor Carlos M. Piñeyro. Se revoca el acuerdo relacionado con los médicos del Hospital «Calixto García». Moción en ese sentido del Dr. Antonetti aprobada por unanimidad. La Asamblea

Al declarar el doctor José Bisbé que deseaba de sus compañeros no lo reeligieran para el cargo de Presidente del Comité Ejecutivo de la Federación Médica de Cuba, surgió candidato de fuerza el doctor Ernesto R. de Aragón, ginecólogo, Profesor de la Universidad de la Habana, médico muy querido entre sus compañeros, cuyo nombre fué acogido con verdadero entusiasmo por las Delegaciones allí presentes.

También surgió una segunda candidatura que llevaba de Presidente y de Vice a los doctores Reinaldo Márquez y Octavio Montoro, respectivamente, pero ambos profesionales rogaron igualmente a los asambleístas que votaran por la primera candidatura ya que eran sus deseos el alejarse de las actividades federativas por una temporada.

Constituída la Mesa Electoral se procedió a la votación y, terminada ésta, al escrutinio correspondiente, que dió el resultado que trasladamos a continuación:

Presidente: doctor Ernesto R. de Aragn (obtuvo su candidatura 75 completas, contra 22 la número dos); Primer Vice, doctor Ricardo Núñez Portuondo; Segundo Vice, doctor Enrique Saladrigas; Secretario, doctor Carlos M. Piñeyro; Primer Vice, doctor Guarino Radillo; Segundo Vice, doctor Ricardo Machín; Tesorero doctor Ignacio Calvo; Vice, Dr. Miguel Angel Branly; Contador, Dr. Angel Arturo Aballí; y, Vice, doctor Otto Bluhme.

Miembros del Consejo Supremo de la Federación resultaron electos los doctores Pedro L. Fariñas, Octavio Montoro, Clemente Inclán, Félix Pagés, Martínez Lamús, Gustavo Cuervo Rubio, Vicente Pardo Castelló, José Antonio Presno y Alberto Recio.

Homenaje al doctor Bisbé

La Asamblea acuerda que todos los Colegios Médicos de la Isla contribuyan con una cantidad de dinero para rendir un homenaje al doctor José Bisbé, Presidente saliente, como demostración de afecto y simpatía por la labor rendida al frente de ese organismo médico durante los dos últimos años.

Aclaración del doctor Morales Patiño

El doctor Morales Patiño nos ruega aclaremos que el día anterior fué partidario de la amnistía a los compañeros que se trataba de ser separados de la Federación Médica de Cuba y no, como equivocadamente se publicó, esto es, que votó en contra de dicha amnistía.

Como publicamos en otra parte de esta información el acuerdo de la Asamblea sobre los médicos del Calixto García, fué revocada durante su sesión de ayer, otorgándose poderes al Comité Ejecutivo para que resuelva los casos relacionados con el referido Hospital, cuyos profesionales han de ser considerados como miembros de la Federación Médica de Cuba, de la que no fueron separados en ningún momento, ya que no se les había enjuiciado federativamente, como aclaró el doctor Aballí.

La sesión de por la mañana

Comienza la continuación de la sesión extraordinaria a las nueve y media de la mañana, ocupando la presidencia los doctores Saladrigas y Bisbé.

El doctor Barahona interpela a la presidencia pidiéndole aclare por qué no ha concurrido apenas un cincuenta por ciento de los médicos inscriptos en el Colegio Médico de la Habana.

Doctor Saladrigas: Ha habido un poco de exageración en la observación hecha por el doctor Barahona. El Colegio Médico de la Habana celebró recientes elecciones para elegir sus delegados. Aquí están presentes.

Doctor Pérez Arriete: Pide se le informe sobre el acuerdo tomado el día anterior, referente a la separación de los médicos que ocuparon plazas en el Hospital «Calixto García», el 9 de marzo de 1935.

La presidencia le informa del resultado de la votación nominal, quedando satisfecho el doctor Arriete.

Pide su reingreso el doctor Martínez Díaz

Se da lectura a un escrito firmado por el doctor Victoriano Martínez Díaz, pidiendo su reingreso en las filas federativas, de las que fué separado por causas que todo el mundo conoce.

Se manifiestan en pro del reingreso del doctor Martínez Díaz, los doctores Valledor, Antonetti y Marín, solicitando este último que se amplíen los turnos para informar ampliamente sobre la actuación del doctor Martínez Díaz, que motivó su separación.

Dr. Alfredo Antonetti: Somete a la consideración de la Asamblea la siguiente proposición incidental:

«Se trasmiten al Comité Ejecutivo de la Federación Médica de Cuba las facultades que otorgan a la Asamblea el Art. 16 de los Estatutos, en el sentido de acordar indultos o amnistías para cuantos hubiesen sido separados de la institución con motivo de infracciones de sus deberes federativos, siempre y cuando los conflictos institucionales que dieron lugar a su falta hubiesen sido resueltos federativamente y su conducta personal así lo ameritasen».

Doctor Barahona: Dice que deben interpretarse los problemas de honor y dignidad de acuerdo con los individuos, esto es, los que habiendo faltado a su dignidad se arrepienten y los que han cometido faltas, las mantienen. La Federación Médica de Cuba debe tomar acuerdos en firme: la Asamblea, que es soberana, debe conceder al Ejecutivo, poderes para resolver en justicia, de acuerdo con los antecedentes que obren en su poder y los que pueda obtener en el curso de investigaciones. Pido que se apruebe la moción incidental del doctor Antonetti; con ello se dará más fuerza a ese Comité Ejecutivo.

Doctor Angel Arturo Aballí: Habla en favor de la referida moción del doctor Antonetti. Agrega que la Asamblea está condenando sin oír a los condenados, constituyéndose en un tribunal excepcional. Es más, está de acuerdo con la revisión del acuerdo del día anterior, para que se resuelvan los casos en el orden federativo.

Se origina un pequeño incidente al preguntar un asambleísta si los médicos separados el día anterior, no lo fueron legalmente.

Doctor Bisbé: Se para ante el micrófono y con voz firme reclama de la Asamblea un poco de calma, aclarando que la función de la Asamblea es la de otorgar amnistías o indultos, pero no sanciones. Igualmente aclara —por haber hecho mención a él el doctor Rodríguez Barahona— el alcance del Art. 13 de los Estatutos, que se refiere, exclusivamente ,a la separación de un miembro del Ejecutivo y en el caso de que se trata, no es así. Finalmente dice que los separados el día anterior no fueron enjuiciados estatutariamente debido a la situación anormal por que atravesaba la Federación Médica, cuyo Comité Ejecutivo tuvo que hacer uso de las facultades que le concede el Artículo 37.

Discutido ampliamente el asunto, la presidencia lo pone a votación, resultando aprobada, por la casi totalidad de los asambleístas, la moción del doctor Antonetti.

El problema de la Reserva Militar

Doctor Saladrigas: En lo sucesivo los turnos serán de sólo tres minutos.

Doctor Bisbé: Da lectura a la parte de la ponencia del Comité Ejecutivo que se titula «Reserva Militar Médica». Dice así:

«Durante el problema suscitado en marzo de 1935 en el Hospital «Calixto García», conoció oficiosamente el Comité Ejecutivo de la existencia de esta Reserva Militar. Considerando que por medio de ella podría quebrantarse el apoyo acordado a los médicos protestantes del hospital y exclusivamente por estos motivos médicos, acordó prohibir que los médicos federados aceptasen cargos en aquélla. Posteriormente aclaró su acuerdo en el sentido de que ninguna sanción fuese dictada contra aquellos compañeros que, sin ocupar cargos en el hospital en conflicto o en los centros regionales, que también lo estaban, figurasen en la Reserva.

«Al estudiar de nuevo esta cuestión, el Comité Ejecutivo ha acordado que no es competencia de la Federación Médica, organismo totalmente ajeno a cuestiones políticas, enjuiciar la Reserva Militar desde el punto de vista de su posible significación política. Considerada desde el punto de vista médico, especialmente desde el punto de vista de una Asociación Médica de defensa de clase, como lo es la Federación Médica de Cuba, estima el Comité Ejecutivo que la Reserva Militar Médica no debe ser un cuerpo de número ilimtado, ya que esto haría, o podría hacer, inefectiva la actuación federativa. Considera, también, el Comité Ejecutivo que debe evitarse que los médicos miembros de la Reserva Militar sean preferidos para el desempeño de los cargos civiles o que se exija la condición de reservista para desempeñarlos. Finalmente se sugiere que el próximo Comité Ejecutivo estudie detenidamente esta legislación para que, en caso de que no reúna los requisitos mencionados, se gestione la necesaria modificación».

A debate

Doctor Ramírez Corría: Pide que se aclare que él no era contrario a la amnistía, sino por el contrario, era partidario, la tarde anterior, de una amnistía automática.

Con mtivo de haberse suscitado varias interpelaciones entre un grupo de asambleístas que casi simultáneamente hablan en relación con el caso que se discute, el doctor Bisbé dice que «actúa para la Federación Médica de Cuba, a la que no lleva su credo político, porque si quisiera darlo a conocer, se pararía en una tribuna pública, como ciudadano, no como presidente del Ejecutivo de la Federación». Estima que no debe tomarse ningún acuerdo contra la Reserva Militar Médica, pues este organismo debe tener un número de médicos de acuerdo con su efectivo, al igual que lo tienen el Ejército, la Marina, la Policía, etc., en cuyos organismos hay médicos que son federados. Lo único que no debe haber en la Reserva Militar Médica es preferencia sobre los que no son reservistas para ocupar puestos públicos.

Puesta a votación la ponencia del Ejecutivo es aprobada, desechándose las presentadas a la mesa hasta ese momento, a excepción de la del doctor Reinaldo Márquez, y que es aprobada, en el sentido de que se verifique un Censo de la Reserva Militar Médica y se trate de conocer el reglamento de la organización.

El problema de los centros regionales

Doctor Bisbé Alberni: Lee la parte de la ponencia del Ejecutivo que trata sobre «Problema de los centros regionales». Dice así:

«Como se sabe este problema que afecta a varias instituciones españolas de servicios médicos tanto en la Habana como en otras ciudades de nuestra República, se originó en el año de 1932, en cumplimiento de los acuerdos de la Asamblea Nacional de 1931. El Comité Ejecutivo estima en este asunto que deben mantenerse los acuerdos existentes. En cuanto a los pactos que pudieran poner fin a estos conflictos, considera fundamentales e inaplazables las dos condiciones siguientes, reiteradamente aprobadas por las Asambleas Nacionales de la Federación: Primera: La reposición de todos los médicos federados que en ellos prestaban sus servicios y que, obedeciendo el mandato de la Asamblea Nacional, se retiraron de sus cargos. Segundo: La separación de los médicos expulsados de la Federación, de los puestos que actualmente ocupan.

«El Comité Ejecutivo, teniendo en cuenta que, por el momento, no son estos pactos la vía más segura para lograr la aplicación de los principios mutualistas sostenidos por la Federación, considera que pueden hacerse convenios a base de la aceptación en general de esas demandas o la de una legislación bien inspirada que resuelva la cuestuión.

«Considera también el Comité Ejecutivo que en el caso de que los médicos federados que trabajaban en esas clínicas, acordaran libre y espontáneamente renunciar al derecho de reposición que se les reconoce, puede aceptarse que se cubran esas plazas por médicos federados, mediante concurso convenido en el pacto ó dispuesto por una legislación especial, debidamente garantizada, sin excluír, por supuesto, del derecho de concurrir a los mismos, a los compañeros renunciantes.

«El Comité Ejecutivo está convencido de que olvidar en los pactos estas condiciones mínimas afectaría de un modo grave y perdurable al alma misma de la Federación».

El primer turno en contra de la ponencia lo consume el doctor Rodríguez Barahona; a favor los doctores Capote, Vieta Barahona, Freyre, Aldereguía y otros.

Doctor Bisbé: Aclara que a la Asamblea se viene a tratar de solucionar un problema que existe; que la Federación Médica de Cuba no ha pedido sacrificios como se ha dicho por algún orador, sino que los propios médicos impusieran a la Federación Médica el tomar los acuerdos que todo el mundo conoce. Pide a la Asamblea apruebe el informe del Comité Ejecutivo, ya que llevará a la solución de los problemas existentes, viendo la manera de que los interesados sean los que los resuelvan.

Puesta a votación la ponencia del Ejecutivo, es aprobada por la casi totalidad de los delegados, suspendiéndose la sesión, siendo las dos y media de la tarde, para continuarla a las cuatro.

La sesión de la tarde

Media hora después de la señalada se reanuda la sesión extraordinaria de la XV Asamblea Nacional Médica.

Doctor Bisbé: Da lectura a la ponencia del Ejecutivo que trata sobre la «Promiscuidad profesional», esto es, del problema existente de que en instituciones oficiales y privadas presten sus servicios, también, médicos separados de la Federación, estimando ésta que es posible que, antes de disponer que los federados se retiren de esos centros de trabajo, se dirija una cortés comunicación a las instituciones afectadas explicándoles la situación creada y rogando la solución del problema.

La moción es aprobada, tal cual la presenta el Ejecutivo.

Asociaciones mutualistas

De nuevo el Dr. Bisbé ante el micrófono, esta vez para leer la ponencia del Ejecutivo, referente a las asociaciones mutualistas, que considera deben mantenerse en vigor los acuerdos existentes sobre mutualismo; y considera, también, que estas asociaciones deben cumplir los pactos suscritos con la Federación y, en consecuencia, excluír del derecho de recibir asistencia médica en las mismas a los individuos definidos como pudientes o ricos».

La ponencia es aprobada.

Legislación sobre accidentes del trabajo

Se pone a discusión otra ponencia del Ejecutivo que trata sobre una legislación para los accidentes del trabajo. Como quiera que en relación de este problema que se viene confrontando desde hace muchos años, sin solución de ninguna clase, se ha presentado a la mesa un gran número de mociones, la Asamblea acuerda designar a los doctores Alberto Inclán, Jonás Galán y Gilberto Ante, para que redacten el proyecto de legislación, sobre el particular.

Sueldo mínimo

«El Comité Ejecutivo considera— comienza leyendo el doctor Bisbé una nueva ponencia de ese organismo— que se deben hacer cuantas gestiones sean necesarias para lograr el cumplimiento de la ley recientemente aprobada por el Congreso y obtener que las disposiciones de la misma se extiendan a los cargos privados y oficiales. Una intensa cooperación de todos los miembros de la Federación se considera aconsejable para conseguir tan justa medida». (La reciente ley a que se hace referencia, trata de la fijación de sueldo mínimo, cien pesos, a la clase médica).

Se acuerda hacer gestiones, cerca de los Poderes públicos para que sean incluídos en los próximos presupuestos la consignación necesaria para que la citada ley surta sus efectos.

Acaparamiento de puestos

Toca su turno a otro problema importante. El acaparamiento de puestos. El Ejecutivo es partidario de que se mantenga el acuerdo de la Asamblea Nacional de hace varios años que establece el puesto único; pero considera que su aplicación debe hacerse después que esté en vigor el sueldo mínimo.

Surgen varias enmiendas y adiciones. Se propone que el profesor universitario no debe desempeñar más cargo que el de profesor y que la medida debe cumplirse inmediatamente.

Se suscita un amplio debate, al final del cual, ante las reiteradas aclaraciones del doctor Bisbé, que explica las dificultades con que se tropezaría si se tratase de hacer cumplir el acuerdo de la Asamblea, inmediatamente.

La Asamblea reacciona y acuerda conceder un plazo de un año para que se cumpla lo señalado por la ponencia.

Voto de confianza al Ejecutivo

Las carreras sanitarias, forenses, hospitalaria y de higiene escolar; las ordenanzas sanitarias, boletas de pobreza en los hospitales; intrusismo y retiro médico, puntos importantes que figuran en la ponencia del Comité Ejecutivo de la Federación, ruega el doctor Bisbé a los asambleístas que, conjuntamente con las mociones presentadas en relación con los mismos, deben pasar a resolución del Comité Ejecutivo, ya que son problemas que dicho organismo puede resolver.

El doctor Morales Patiño pide se agregue, que por el Ejecutivo se hagan gestiones cerca de los Poderes públicos para que en las nuevas Ordenanzas Sanitarias que se están discutiendo actualmente por la Junta Nacional de Sanidad y Beneficencia, se incluyan, de nuevo, las legislaciones referentes al abasto de leche y a la carne y sus derivados.

La Asamblea aprueba la solicitud del docto Bisbé con la adición del doctor Morales Patiño.

Acto seguido, siendo las ocho de la noche, se suspende la sesión para continuarla hora y media más tarde.

Dr. Ernesto R. Aragón, electo esta madrugada Presidente del Ejecutivo de la Federación Médica de Cuba. En la presente fotografía le vemos rodeado de los doctores Manuel Viamonte y Gustavo Cuervo Rubio, este último electo miembro del Consejo Supremo de aquel organismo.

El Doctor R. A. Goodall Nombrado Jefe de los Laboratorios Cystex.

El DOCTOR R. A. GOODALL, prominente Médico de Sanidad Pública y de excelente reputación en Hollywood, California, ha sido nombrado Director Médico de los Laboratorios Cystex.

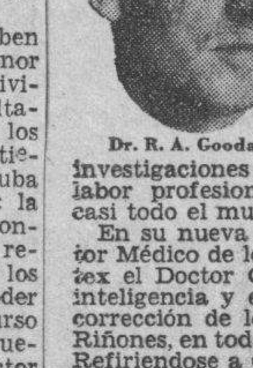

Dr. R. A. Goodall

El Doctor Goodall se graduó en el célebre Colegio del Rey, Londres, Inglaterra y en su larga experiencia ha actuado como encargado de sanidad pública, médico práctico, químico analítico y director de investigaciones científicas. En su labor profesional ha viajado por casi todo el mundo.

En su nueva situación de Director Médico de los Laboratorios Cystex el Doctor Goodall dedicará su inteligencia y energía al estudio y corrección de los trastornos en los Riñones, en todas partes del mundo. Refiriendose a Cystex dice:

"Su acción es tan rápida y tan en armonía con las leyes de la naturaleza que quienes lo usan observan mejoría completa en un día o dos."

Cystex, que se prepara bajo la dirección del Doctor Goodall, está garantizado para dar a quienes sufren de tales trastornos en los Riñones y Vejiga, como dolores de espalda, reumatismo, dolores en las piernas, nerviosidad, jaquecas, micciones nocturnas y micción ardiente y pruriginosa, alivio en 24 horas o su dinero les será devuelto.

PRINCIPIO DE INCENDIO

En el establecimiento sito en Monserrate 139 y 141, de Almirall y Suárez, se produjo un principio de incendio al quemarse el toldo de la puerta de la calle debido a la imprudencia de un vecino de los altos, que arrojó una colilla de cigarros. Acudió el material de incendio, pero no tuvo necesidad de funcionar.

La obra que está realizando es muy beneficiosa para los escolares y para la nación

Se permitirá matricularse en el curso de Corte y Costura a las hogaristas. Nuevas obras para la Escuela Profesional de Comercio de Camagüey. Nuevo volumen de la Revista Cubana

El departamento de Higiene Escolar de la Secretaría de Educación se encuentra prestando actualmente servicios de especialidades a los alumnos de las escuelas públicas del Interior conforme se hacía ya con los de la propia ciudad de la Habana.

El doctor Aníbal Herrera y Franchi Alfaro, Director del Negociado de Higiene Escolar, irá el sábado 29 a Santa Clara, para atender en los dispensarios médicos de dicha ciudad a los alumnos de las escuelas públicas.

Durante el pasado mes de diciembre el Negociado de Higiene Escolar rindió con los médicos del Departamento la siguiente labor, altamente beneficiosa para la nación:

Escuelas visitadas: 225; alumnos inspeccionados, 31.040; alumnos examinados, 6.369; alumnos reportados a los servicios médicos de especialistas, 2.545; alumnos reportados a los dentistas, 1.842; alumnos consultados por los médicos inspectores en los dispensarios del interior, 832; charlas sobre Higiene Escolar, 82.

Y las enfermeras del departamento también realizaron una eficiente labor:

Escuelas visitadas, 92; alumnos reportados a los médicos inspectores, 229; lumnos reportados a los dentistas 616; charlas pronunciadas, 29.

Eleccione en la Asociación de Higienistas Escolares

El doctor Aníbal Herrera, también nos informó que en la primera semana de febrero se efectuarán las elecciones para renovar la directiva de la Asociación de Higiene Escolar, cuyo fin principal es enaltecer la profesión hasta llegar a una especialización de la Higiene Escolar.

Se permitirá a las hogaristas matricularse

La señora Angélica Fernández Sánchez, que dirige el cursillo oficial gratuito de corte y costura que se viene ofreciendo a maestras y hogaristas, nos comunica que se ha visto obligada a cerrar la matrícula de alumnas a dicho cursillo, a causa del excesivo número de inscripciones.

Deseando, no obstante, complacer a un grupo de hogaristas que quieren asistir a dicho cursillo, admitirá a aquéllas que acrediten serlo.

Las clases se vienen ofreciendo todos los sábados, de 2 a 4 p. m. en el colego de La Inmaculada.

La Revista Cubana

En esta semana verá la luz un nuevo número de la Revista Cubana.

Corresponderá a los tres últimos meses del año de 1937, con lo que se cumplen los deseos de la Dirección de Cultura de poner al día la importantísima publicación, que disfruta de verdadero prestigio en Cuba y el extranjero.

96 volúmenes para la Escuela de Comercio de Camagüey

El director y el secretario de la Escuela Profesional de Comercio de Camagüey, señores Roberto León y Alberto Román, están realizando toda clase de gestiones en favor de la biblioteca que han formado de volúmenes relacionados con la enseñanza comercial en el plantel.

Son muchas las personas que han respondido generosamente al llamamiento que se ha hecho para la biblioteca, que en dos semanas ha reunido 96 volúmenes.

Los donantes hasta ahora han sido los siguientes señores: Alberto Román Betancourt, Roberto León Expósito, doctor Emeterio Santovenia, doctor José Pérez Cubillas, Francisco Ichaso, doctor Joaquín Añorga, Leonardo Tariche Llaguno, Rafael Huguet, Carlos A. Llánez, Evelio López Casalois, el Agregado Comercial de la Legación de Francia, el Agregado Comercial de la Legación de Suecia, el Agregado Comercial de la Legación de Noruega, la Colonia Española de Camagey, doctora Isabelita Garcerán, Nicolás Barrios, José S. Rodríguez Blanca, Coreolano Sariol, doctor Jorge de la Torre y José Rodríguez Valdés.

Piden 3 meses para un menor por homicidio

Apuntó con un revólver a otro muchacho y lo mató de un tiro. Penas pedidas

Por un delito de imprudencia que ocasionó la muerte de un menor interesa el Fiscal de la Audiencia de la Habana, Dr. Saladrigas, la pena de tres meses de arresto mayor y cinco mil pesos de indemnización, para el procesado Armando Martínez, en quien concurre la atenuante privilegiada de la edad, por ser mayor de 16 años y menor de 18. El procesado, encontrándose el 24 de Noviembre entre un grupo de personas, en la calle de San Miguel, sacó un revólver que portaba y encañonando inconscientemente al menor Enrique Díaz Fernández, manipuló el gatillo para corregir un defecto de la masa, produciéndose el disparo ocasionando una herida a Díaz, al que dió muerte.

Más de cinco años por hurto cualificado

Cinco años, cinco meses y once días de presidio correccional solicita el Ministerio Público, para Francisco Díaz y Rodríguez, por delito de hurto cualificado por el grave abuso de confianza, ya que, en distintas fechas entre el 17 de Noviembre y meses precedentes del pasado año, prevaliéndose de su cargo de dependiente de una Droguería sustrajo 244 frascos de Calcium Caloidal, y 162 cajas de ámpulas de Calcio, valuadas en 570 pesos 20 cts, que vendió a personas que ignoraban su ilegítima procedencia.

Por robo a un profesional de Palos

Por un delito de robo pide el Fiscal de la Audiencia, apreciando agravantes de nocturnidad y reincidencia 4 años, dos meses, de presidio correccional para cada uno de los procesados, Eugenio Aguilar Pérez alias «Jíbaro», y Miguel González Martínez, que usa otros nombres, alias «Yagua Prita». De acuerdo los procesados, en la madrugada del 3 de Octubre último, doblando dos balaustres de la ventana del baño de la casa del Dr. José Ramírez Tapia, del pueblo de Palos, Nueva Paz, penetraron en la casa, y después de apagar un bombillo, en el que dejó impresas sus huellas digitales el llamado «Yagua Prieta» sustrajeron objetos por valor de nueve pesos.

MATRIMONIO AGREDIDO

Adela García Hernández, de 24 años y vecina de Fábrica 253 y Ricardo Rodríguez Roselló, de 39 años y vecino de Infanta 101, altos, fueron asistidos en el segundo centro de socorro de graves lesiones que sufrieron al ser atacados ambos en la esquina de Justicia y Luyanó por un grupo de individuos desconocidos, encontrándose el Roselló en completo estado de embriaguéz alcohólica.

OMNIBUS "LA CUBANA"

UNICOS EN CUBA CON CARROCERIAS DE ACERO Y CRISTALES INASTILLABLES

6 SALIDAS DIARIAS

TERMINAL EN HABANA: HOTEL NEW YORK, DRAGONES 16 (AL LADO DE LA CUBAN TELEPHONE)

TELEFONO A-7166

SALEN DE LA HABANA

4.30 a. m.—7 a. m.—12 m.—3 p. m.—6.30 p. m.—11 p. m.

LA SALIDA DE LAS 7.00 A. M. ES HASTA CAMAGUEY

LAS DEMAS DIRECTAS A SANTIAGO

TODO NUEVO

suscriptor al DIARIO DE LA MARINA, lo recibirá GRATIS todos los días que restan del mes

Suscríbase HOY

mismo llamando a los Tlfs. M-7911, M-7912 y M-7913 para disfrutar de este beneficio que le ofrece el mejor periódico que se edita en Cuba, y lo tendrá en su domicilio antes de la siete de la mañana.

FERIA EXPOSICION INDUSTRIAL DE CUBA

FEBRERO 12 — 1938 — MARZO 13

GRANDES ATRACCIONES — SENSACIONALES NUMEROS DE DIVERSIONES.

¡COMERCIANTE! Ordene la Separación de su espacio de Exhibición.

A-9565 — MANZANA DE GOMEZ — 208 y 209. — A-9560

Rancho Boyeros

M.E.C.D. 2016

GINEBRA QUIERE APLICAR LA "SEMANA DE CUARENTA HORAS" A TODAS LAS INDUSTRIAS

PRONTO TENDRA CUBA UN GRAN HOSPITAL PARA ATENDER A LOS NIÑOS TUBERCULOSOS

NOTICIERO DEL LUNES

Dirigido por JOSE I. RIVERO

TALLERES Y OFICINAS PRADO No. 103 HABANA

TELEFONOS

Dirección	M-3577	Clasificados	A-3333
Administración	M-7911	Jefe de Redacción	A-3205
Suscripciones	M-7911	Redacción	M-7913
Ventas	M-7911	Sports	M-7912

Agencia Guanabacoa XO-1584

MILITARES DE ESPAÑA

Militar:

El 4 de mayo de 1936, cuando la calle era monopolio marxista, y la cárcel, la persecución y la muerte llevaban como uniforme la camisa azul, José Antonio Primo de Rivera, nuestro glorioso ausente, escribió entre las cuatro paredes de la prisión su «carta a los militares de España» que hoy—en que orgullosos reivindicamos para la Falange el honor de haber sido los primeros responsables del movimiento nacional—d a m o s de nuevo a la luz.

En la carta se decía proféticamente:

«Sin vuestra fuerza—soldados—nos será titánicamente difícil triunfar en la lucha. Con vuestra fuerza claudicante, es seguro que triunfe el enemigo». Y así fué. Porque con nosotros vinisteis a la lucha, España seguirá siendo. Pero que nadie olvide cuando España gane la paz, que ésta costó a la Falange doscientos muertos antes de empezar la lucha y miles de muertos luego, en los campos de batalla. Que nadie pretenda desvirtuar algo que claramente tuvo por fin tres cosas: la Patria, el Pan y la Justicia.

He aquí la carta:

I.- Ante la invasión de los bárbaros

Habrá todavía entre vosotros—mandos, oficiales españoles de tierra, mar y aire—quien proclame la diferencia de los militares por la política? Esto pudo y debió decirse cuando la política se desarrollaba entre partidos. No era la espada millonaria llamada a decidir sus pugnas, pero otra parte harto mediocres. Pero no nos hallamos en presencia de una pugna interior. Está en litigio la existencia misma y España como unidad y como unidad. El riesgo de muerte es exactamente equiparable al de una invasión extranjera. Y esto no es una figura retórica: la extranjería del movimiento que pone cerco a España se denuncia por sus consignas, por sus gritos, por sus procedimientos, por su sentido.

Las «consignas» vienen de fuera, de Moscú. Ved cómo rigen exactas en esos pueblos. Ved cómo en Francia, conforme a las órdenes soviéticas, se ha formado el Frente Popular sobre la misma pauta que en España. Ved cómo aquí—según anuncian los que conocen estos manejos—ha habido una tregua hasta la hora precisa en que terminaron las elecciones francesas, y cómo el mismo día en que los disturbios de España ya no iban a influir en la decisión de los electores franceses, se han reanudado los incendios y las matanzas.

Los «gritos» los habéis escuchado en las calles, no sólo el «Viva Rusia» y el «Rusia, sí; España, no», sino hasta el desgarrado y monstruoso «Muera España». (Por gritar «Muera España» no ha sido castigado nadie hasta ahora; en cambio, gritar «Viva España» o «Arriba España», hay centenares de encarcelados). Si esta espeluznante verdad quedara fuera del dominio de todos, se moriría uno a escribirla, por temor a pasar por embustero.

Los «propósitos» de la revolución son bien claros. La Agrupación Socialista de Madrid, en el programa oficial que ha redactado, reclama para las regiones y las colonias un reconocido derecho de autodeterminación, que incluso las lleve a pronunciarse por la independencia.

El «sentido» del movimiento que España es radicalmente antiespañol. Es enemigo de la Patria. («Claridad», órgano socialista, se burlaba de Indalecio Prieto porque pronunció un discurso «patriótico»); menosprecio a la honra, al fomentar la prostitución colectiva de las jóvenes obreras en esos festejos campestres donde se cultiva todo impudor; socava la familia, suplantada en Rusia por el amor libre, por los comedores colectivos, por la facilidad para el divorcio y para el aborto (¿no habéis oído gritar a muchachas españolas estos días: «Hijos, sí; maridos, no»?) y reniega del honor, que informó siempre los hechos españoles, aun en los medios más humildes; hoy se ha enseñoreado de España toda villanía: se mata a la gente cobardemente, cien contra uno; se falsifica la verdad por las autoridades; se vierte desde inmundos libelos y se tapa la boca a los injuriados para que no se puedan defender; se premia la traición y la soplonería...

¿Es esto España? ¿Es esto el pueblo de España? Se dijera que vivimos una pesadilla o que el antiguo pueblo español (sereno, valeroso, generoso) ha sido sustituido por una grey frenética, degenerada, drogada con folletos de literatura comunista. Sólo en los peores momentos del siglo XIX conoció nuestro pueblo horas parecidas, sin la intensidad de ahora. Los autores de los incendios de iglesias que están produciéndose en estos instantes alegan como justificación la especie de que las monjas han repartido entre los niños de obreros caramelos envenenados. ¿A qué páginas de esperpento, a qué España pintada con chabacanerías de bermellón y de tizne hay que remontarse para hallar otra turba que preste acogida a semejante rumor de zoco?

II.- El Ejército, salvaguardia de lo permanente

Sí; si sólo se disputa el predominio de este o del otro partido, el Ejército no cumplirá con su deber quedándose en sus cuarteles. Pero hoy estamos en vísperas de la fecha, ¡pensad, militares españoles!, en que España pueda dejar de existir. Sencillamente: si por una adhesión a la formulario del deber permanecéis marciales en el pugilato de estas horas, podréis encontraros, de la noche a la mañana, con que lo sustancial, lo permanente de España que amabais, ha desaparecido. Este es el riesgo de vuestra neutralidad: la subsistencia de lo permanente, de lo esencial, de aquello que pueda sobrevivir a la varia suerte de los partidos. Cuando lo permanente mismo peligra, ya no tenéis derecho a ser neutrales. Entonces ha sonado la hora en que vuestras armas tienen que entrar en juego para poner a salvo los valores fundamentales sin los que es vano simulacro la disciplina. Y siempre ha sido así: la última partida es siempre la partida de las armas. A última hora—ha dicho Spengler—«siempre ha sido un pelotón de soldados el que ha salvado la civilización».

La mayor tristeza en la historia reciente del Ejército ruso se escribió el día en que sus oficiales se presentaron cada cual con un lacito rojo, a las autoridades revolucionarias. Poco después cada oficial era mediatizado, al frente de sus tropas, por un «delegado político» comunista, y muchos, algo más tarde, pasados por las armas. Por aquella claudicación de los militares moscovitas, Rusia dejó de pertenecer a la civilización europea. ¿Queréis la misma suerte para España?...

III.- Una gran tarea nacional

Tendréis derecho a haceros los sordos si se os llamara para que cobijáreis con vuestra fuerza una nueva política reaccionaria. Es de esperar no queden insensatos todavía que aspiren a desperdiciar una nueva ocasión histórica (la última) en provecho de mezquinos intereses. Y si los hubiera, caería sobre ellos todo vuestro rigor y nuestro rigor. No puede invocarse al supremo honor del Ejército, ni señalar la hora trágica y solemne de quebrantar la letra de las ordenanzas, para que todo quedase en el refuerzo de una organización económica en gran número de aspectos injusta. La bandera de lo nacional no se tremola para encubrir la mercancía del hambre. Millones de españoles la padecen y es de primera urgencia remediarla. Para ello habrá que lanzar a toda máquina la gran tarea de la reconstrucción nacional. Habrá que llamar a todos, orgánicamente, ordenadamente, al goce de lo que España produce y puede producir. Ello implicará sacrificios para los que hoy disfrutan de una posición demasiado grande en la parva vida española. Pero vosotros—templados en la religión del servicio y del sacrificio—y nosotros, que hemos impuesto voluntariamente a nuestra vida un sentido ascético y militar, enseñaremos a todos a soportar el sacrificio con cara alegre. Con la cara alegre del que sabe que a costa de algunas renuncias en lo material, salva el acervo eterno de los principios que llevó a medio mundo, en su misión universal, España.

IV.- Ha sonado la hora

Ojalá supieran estas palabras expresar en toda su gravedad el valor supremo de las horas en que vivimos. Acaso no las haya pasado más graves, en lo moderno, otro pueblo alguno, fuera de Rusia. En las demás naciones el Estado no estaba aún en manos de traidores; en España sí. Los actuales fiduciarios del Frente Popular, obedientes a un plan trazado fuera, descarnan de modo sistemático cuanto, en la vida española, pudiera ofrecer resistencia a la invasión de los bárbaros. Lo sabéis vosotros—soldados españoles del Ejército, de la Marina, de la Aviación, de la Guardia Civil, de los cuerpos de Seguridad y Asalto—despojados de los mandos que ejercíais por sospecha de que no ibais a prestaros a la última traición. Lo sabemos nosotros, encarcelados a millares sin proceso, y vejados en nuestras casas por el abuso de un poder policíaco desmedido, que hurgó en nuestros papeles, inquietó nuestros hogares, desorganizó nuestra existencia de ciudadanos libres y clausuró los centros abiertos con arreglo a las leyes, según proclama la sentencia de un tribunal que ha tachado la indigna censura gubernativa. No se nos persigue por incidentes más o menos duros de la diaria lucha en que todos vivimos: se nos persigue—como a vosotros—porque se sabe que estamos dispuestos a cerrar el paso a la horda roja destinada a destruir a España. Mientras los semiseñoritos viciosos de las milicias socialistas remedan desfiles marciales con sus camisas rojas, nuestras camisas azules, bordadas con las flechas y el yugo de los grandes días, son secuestradas por los esbirros de Casares y de sus poncios. Se nos persigue porque somos—como vosotros—los aguafiestas del regocijo con que, por orden de Moscú, se pretende disgregar a España en repúblicas soviéticas independientes. Por esta misma suerte que nos une en la adversidad tiene que unirnos en la gran empresa. Sin vuestra fuerza—soldados—nos será titánicamente difícil triunfar en la lucha. Con vuestra fuerza claudicante, es seguro que triunfe el enemigo. Medid vuestra terrible responsabilidad. El que España siga siendo, depende de vosotros. Ved si esto no os obliga a pasar sobre los jefes vendidos o cobardes, a sobreponeros a vacilaciones y peligros. El enemigo, cauto, especula con vuestra indecisión. Cada día gana unos cuantos pasos. Cuidad de que al llegar el momento inaplazable no estéis ya paralizados por la insidiosa red que alrededor se os teje. Sacudid «desde ahora mismo» esas ligaduras. Formad «desde ahora mismo» una unión firmísima, sin esperar a que entren en ella los vacilantes. Jurad por vuestro honor que no dejaréis sin respuesta el toque de guerra que se avecina.

Cuando hereden vuestros hijos los uniformes que ostentaréis, heredarán con ellos: o la vergüenza de decir: «Cuando nuestro padre vestía este uniforme dejó de existir lo que fué España», o el orgullo de recordar: «España no se hundió porque mi padre y sus hermanos de armas la salvaron en el momento decisivo». Si así lo hacéis, como dice la fórmula antigua del juramento, que Dios os lo premie, y si no, que os lo demande.

Saludo a Franco.

¡Arriba España!

BOMBARDEO DE CEUTA

GIBRALTAR, enero 23. (Havas).—Aparatos de bombardeo rojos volaron hoy, por la tarde, sobre la plaza de Ceuta. Numerosas explosiones se oyeron desde esta ciudad. No se tienen noticias del resultado del raid.

Poco a poco se impone la idea por su belleza

Una sala de maternidad en «La Esperanza». Instalarán allí nuevos departamentos

Recientemente el repórter del sector militar tuvo ocasión de enhebrar una conversación con el Teniente Coronel Demetrio Despaigne, alto oficial del Ejército, doctor en medicina, que ocupa la Asesoría técnica y administrativa del Consejo Nacional de Tuberculosis, que es una de las instituciones filiales del Consejo Corporativo de Educación, Sanidad y Beneficencia.

El Teniente Coronel Despaigne, que es hombre joven, múltiple, hablador incansable, organizador fecundo, que lo mismo se ocupa con el dinamismo que él pone en sus cosas del Consejo de Tuberculosis, que consulta planos, estudia las conveniencias medicinales y técnicas del Sanatorio de Topes de Collantes, enfila prontamente la conversación y ofrece nuevas noticias al periodista relacionadas con el Sanatoiro Infantil para niños tuberculosos.

—En Cuba—nos informa—no existe un solo Hospital Infantil dedicado especialmente a la asistencia y curación de los niños tuberculosos. Es un hecho curioso, porque llevamos treinta años de República y de gobierno propio y en ocasiones con períodos de desbordante riqueza nacional. Y através de esos años han ido muriendo centenares de niños que, de haber contado con un lugar apropiado para su instalación y asistencia, se hubiesen salvado. Da dolor tener que constatar esa trágica verdad. Pero es cierto. Como no es menos cierto que en tres años se ha hecho más por el pueblo pobre, por la invalidez infantil—y el repórter piensa en el Centro Escolar Tecnológico recién inaugurado—que en todos los años de vida republicana.

El Teniente Coronel Despaigne habla con nosotros de éste y de otros proyectos y se refiere a la próxima inauguración de una nueva y valiosa sala en el Sanatorio de «La Esperanza»: la Sala de Maternidad.

Dicho local se está organizando y muy en breve quedará en condiciones de funcionamiento. Y no es esto sólo. Se está organizando también el establecimiento de nuevos departamentos de vías urinarias, con lo cual quedarán completos todos los aspectos que requiere el más adecuado tratamiento científico del individuo tuberculoso, dentro del propio Sanatorio.

Y agrega el Dr. Despaigne:

—Pero aún se labora por alcanzar mayores beneficios para la población pobre de Cuba, esa porción de nuestro pueblo que no tiene recursos para atender a su curación. Se trabaja activamente para hacer pronto, inmediata realidad, ese proyecto de Sanatorio para niños que sufren de la peste blanca. La señora Elisa Godínez de Batista, madrina de los niños tuberculosos que se encuentran recluídos en «La Esperanza», tiene para esta obra meritoria y cristiana, todo el apoyo de su esposo, el Coronel Fulgencio Batista, Jefe del Ejército Constitucional, que es un gran simpatizador del proyecto, lo que equivale a decir—como bien dice el Teniente Coronel Despaigne—que su realización será un hecho muy próximo.

Este establecimiento se denominará «Sanatorio Infantil del Tuberculoso» y alrededor de este proyecto ya se encuentra laborando, con su actividad y dinamismo, el Teniente Coronel Demetrio Despaigne.

Noticias del Cuartel General

El Cuartel General, de acuerdo con lo dispuesto en estos casos ha nombrado un tribunal de examen para que efectúen las operaciones, a fin de cubrir una plaza vacante de comandante correspondiente al Escalafón Unico integrado por los siguientes oficiales:

Presidente del Tribunal, el Teniente Coronel Ignacio Galíndez, Jefe del Regimiento «4 de Septiembre» y como vocales Isidro R. Franco Beoto; Secretario del Comandante Cecilio Pérez Alfonso y auxiliar del Tribunal el Sub-oficial, experto calculista José A. de la A. Fernández y Martínez.

Más de 30 años de servicio

El Cuartel General ha hecho saber que tienen derecho a usar la medalla y el distintivo los oficiales siguientes:

Capitán T. Fabián y Martínez, primer Teniente Mario Bolaños y Semanat, primer teniente José Martínez Rico, primer teniente Carlos Méndez Lazo, segundo teniente Lino Calvo y Rodríguez y el subteniente C Figueroa González.

Todos podrán usar el distintivo con seis estrellas por tener más de treinta años de servicio.

EN EL "CLUB ROTARIO"

Por Roseñada

«Hoy empieza la semana del niño»

—Si señor, yo soy el Presidente del Club Rotario. ¿Qué desean ustedes?
—Veníamos a decirle que si no agrega al programa de la «Semana del Niño», una «bachata» por todo lo alto, no cuente con nosotros.

A propuesta de Roosevelt la impuso en las industrias de textiles y en la del vidrio

LA O. I. T. ha tomado dos iniciativas: la cooperación técnica y la financiera en las migraciones de los obreros colonizadores y de trabajadores asalariados

La Organización Internacional del Trabajo de Ginebra, por invitación del Presidente Roosevelt, convocó el pasado Abril, en Washington, una Conferencia Textil, encargada de discutir todos los aspectos económicos y sociales de esa industria mundial. En esa ocasión se manifestó en forma indubitable la activa colaboración de los Estados Unidos, que forma parte de la Organización desde 1934. Veinte y seis Estados Miembros estuvieron presentes en esa Conferencia y Alemania, aunque había abandonado la O. I. T., envió un observador.

Esa Conferencia y la de Santiago de Chile, celebradas lejos de Ginebra, prueban la universalidad de la Oficina Internacional del Trabajo, sus relaciones constantes y cada vez mayores con toda América y que existe entre los Continentes una atmósfera de comprensión para unificar las condiciones de trabajo.

En octubre de 1937, correspondiendo a una sugestión del Gobierno Checoeslovaco, el Consejo de Administración se reunió en Praga. La Reunión de Viena de una Conferencia sobre inspección del trabajo; el viaje del Director a las Indias Holandesas, a la India y a Egipto; el reciente acuerdo del Consejo de Administración para enviar una delegación al Africa del Sur en 1938, sin contar de los numerosos funcionarios enviados a petición de los Gobiernos, patentizan el deseo perenne de la Organización de ayudar a las regiones más diversas. Con esa misma finalidad se han añadido expertos de la América del Sur y del Norte a las Comisiones Técnicas y aumentado las redes de corresponsales en países extraeuropeos. Además, en todos los Contienentes se reafirma el predicamento de la O. I. T. con las organizaciones obreras y patronales, que mantienen su colaboración desde hace más de 17 años.

Durante el año se hizo un nuevo y constante esfuerzo para reducir la duración del trabajo en las distintas industrias. Aprovechando la labor de la Conferencia Textil de Washington, la Internacional del Trabajo, dos meses más tarde, aprobó un Convenio aplicando la semana de 40 horas a la industria textil. El principio de las 40 horas se hizo extensivo anteriormente, por medio de convenios sucesivos, a las fábricas automáticas de vidrios, a la fabricación de botellas y a las obras públicas. La extensión de las 40 horas a la industria textil, que ocupa a más de 14 millones de trabajadores, tiene una indiscutible trascendencia. La Conferencia ha creído, sin embargo, que el procedimiento de aplicar las 40 horas, industria por industria, requeriría gran número de años antes de llegarse a una solución, satisfactoria para el conjunto de los trabajadores. Por eso en la Conferencia de 1938 se tratará de aplicar esa semana de trabajo a todas las actividades.

En materia de reducción del período de trabajo, considerado en el aspecto de la vida humana, la Conferencia de 1937 elevó mínima de 14 a 15 años. También se adoptó un Convenio para proteger a los trabajadores de las construcciones contra los numerosos peligros que corren.

Por otra parte, dos recomendaciones aportaron una contribución preciosa en la lucha contra las crisis económicas, indicando las bases de una organización metódica y previsora de las obras públicas, reservando, en lo posible su ejecución para los períodos de paro.

Un hecho característico para la Organización en 1937 consiste en la actividad creciente de los problemas migratorios. La crisis mundial y las medidas restrictivas hicieron largo tiempo inútil toda acción internacional en ese dominio. Los países inmigratorios rechazaban a los trabajadores extranjeros, que venían a aumentar el número de parados. Muchos se vieron obligados a reembarcar para su país de origen, grupos importantes de inmigrantes convertidos en carga pública.

Ahora el restablecimiento económico hace factibles las nuevas posibilidades concretadas en la Conferencia de Santiago de Chile. Sobre esas bases la O. I. T. tomó dos iniciativas: organizar una Conferencia para la cooperación técnica y financiera, en materia de migraciones colonizadoras, también llamada de colonos agrícolas; y, además, llevando la cuestión de acuerdos internacionales sobre reclutamiento, colocación, etc., de los trabajadores asalariados que cambian de país a la próxima Conferencia Internacional del Trabajo.

En el orden del día de la Conferencia de Junio figuran, además de la generalización de las 40 horas: la enseñanza profesional y aprendizaje, la reglamentación de los contratos de trabajo de los trabajadores indígenas, la duración del trabajo y descanso de los conductores profesionales (y de sus ayudantes) de vehículos de transporte por carretera, la unificación internacional de las estadísticas de salarios y horas de trabajo. Todos esos temas diversos requieren largos y detallados trabajos preparatorios.

La misma diversidad se encuentra, por otra parte, en los estudios publicados por la O. I. T. fuera de la preparación directa de las Conferencias Internacionales del Trabajo, tales como: estudio sobre paro y progreso técnico, desarrollo de los convenios colectivos, estadísticas de extranjeros, evaluación de la incapacidad permanente en los seguros sociales, rescisión del contrato de trabajo de los empleados y técnicos, mecanización del trabajo de oficinas, racionalización, inmigración y colocación en el Brasil, la Argentina y Uruguay, sobre problemas de trabajo en Indochina, sobre indemnización de la Silicosis, etc.

La documentación recopilada para la Conferencia Textil de Washington, completada por los informes de esta última, forma hoy en día dos gruesos tomos, que constituyen una fuente incomparable de datos sobre esa industria mundial.

Toda esa obra metódica de investigación se desarrolla paralelamente al esfuerzo de la legislación social, para darle bases sólidas y duraderas. Los países del globo utilizan cada vez más todos los servicios consultivos y de información del B. I. T. Las peticiones de datos dirigidas por los Gobiernos llegan a proporciones considerables. Con frecuencia, por ejemplo, en Europa y fuera de ella, los países recientemente nacidos a la vida industrial solicitan expertos de la Oficina para redactar sus Códigos de trabajo.

Las ratificaciones de los Convenios aprobados por las Conferencias Internacionales del Trabajo siguen su marcha. El total de las ratificaciones registradas llega a 765. Este año tuvo lugar un suceso, esperado con emoción por todos los que participan en el progreso y el éxito de la obra de legislación social internacional: la inauguración, el 20 de Junio, del monumento elevado por suscripción pública a la memoria de Albert Thomas.

Una serie de circunstancias afortunadas hicieron que se develara durante la Conferencia Internacional del Trabajo más numerosa, y una de las más activas, como para ofrecer a su creador, cinco años después de su muerte, un testimonio solemne de la vitalidad de su obra.

Cinco vapores se esperan hoy en el puerto

El Stella Polaris es uno de ellos, en el que viaja gran cantidad de excursionistas

Los ferries

Ayer arribaron los ferries «Estrada Palma» y «Seatrain New York», que procedían de Port Everglades y New York, respectivamente, con carga general.

El «Seatrain New York» trajo también dos pasajeros.

Las salidas

Durante el día de ayer salieron los siguientes vapores: el hondureño «Corisco», para Cárdenas; «Dora», para Philadelphia; el buque tanque «Baldbutte», para Mobila; «Estrada Palma»», para Port Everglades; «Seatrain New York», para New Orleans; el filandés «Gertrud», para Júcaro; el yate de bandera americana «Onwego», para Miami, y el «Oriente» el «Kungsholm» y el Queen of Bermudas», para New York. Este último con escala en Port au Prince, Ciudad Trujillo y San Juan Puerto Rico. También salió el Florida» para Miami.

Barcos que se esperan

Para hoy está anunciado el arribo de los siguientes vapores: «Ulua», de la Flota Blanca, que viene de New Orleans con carga general pasajeros; el «Arsa», que viene de Génova, y el «Cuba» de la Peninsular Occidental SS. Co, que viene en su viaje regular procedente de Tampa y Key West.

Mañana llegarán el «Stella Polaris», que viene en viaje de excursión; el «Veragua», de la Flota Blanca que viene de New York en ruta Centro América; el «Orizaba», de New York and Cuba Mail S. que también viene de New Y viaje a México; el «Virginia», Panamá Pacific Lines, que pr de New York en ruta a Californ y

El «Florida»

Conduciendo 480 pasajeros, el mayor parte turistas americanos salió anoche para Miami el vapor rreo americano «Florida de la Peninsular y Occidental SS. Co.

Por el «Florida» se embarcó entre otros viajeros, los siguientes

José Cidre y el Dr. Guillermo Administrador y Secretario respectivamente de la nueva compañía viera cubana «Compañía de Nación del Atlántico», arrendataria vapor «Evangeline». Dicenos se dirigen a Miami con el propósito de regresar a nuestro puerto primer viaje turístico que inaugurado vapor, en su viaje inaugural que será el próximo miércoles

El Dr. Belt, va en compañía de esposa.

Otros viajeros que salieron anoche por el «Florida» son: Abelardo Gómez de Molina, Gaetano Todaro y señora, Saul Lombard, Francisco Lastra, Sara País de Molina e hija Sara, Domingo Costaya, Mario Ibañez, Belisario Salabert, Srul Zaiac, Antero Héctor, Francisco León, Rolando de la Torre, César Rodríguez, Kurt Hamberger y señora, Pedro Roselló, Dr. Carlos E. de la Cruz e hijo Carlos, Victorio L. Blanco y señora, Francisco Pérez Camino, Georgina Fernández, Graciela González, Carmelo Rubio, Raúl Núñez, Romelio Rodríguez, Dorcas Mc Graw, José M. Renedo y señora, Nelly de Salvo, Salvatore Branco, Thomas Montgomery, Ralph Summers y señora, Theo Marullo, Alice Junquera, George Smith y señora, Harold Ward, el Juez norteamericano Gerald W. Groat, de New York, y señora, y otros.

También se embarcó en el «Florida», en unión de su familia, el eminente catedrático de Medicina de la Universidad de Buenos Aires, doctor José Valls, que asistió como miembro de la Delegación de la Argentina al VII Congreso Médico Panamericano que acaba de celebrarse en la Habana.

MENOR LESIONADO

En el primer centro de socorro fué asistida de lesiones graves en la región frontal Neira Placeres Suárez, de la casa 182 del barrio de Las Yaguas, que sufrió frente a su domicilio, al ser alcanzada por una piedra que le lanzaron otros menores que jugaban.

SE VENDE

Papel de periódicos viejos en perfectas condiciones. Se hacen envíos al interior.

Para informes, dirigirse a: DIARIO. Apartado, 1010. Habana.

LA TABACALERA COMPAÑIA DE SEGUROS S.A.

(Accidentes del Trabajo)

GARANTIA - PROTECCION - SERVICIO

Edif. Bacardí 201-21 Habana — Teléf. M-7388 — Telégrafo «NICOSEGURO»

M.E.C.D. 2016

Sociedades Españolas

CON HIGINIO GONZALEZ SUAREZ EN LA PRESIDENCIA, EL BANCO ASTURIANO LOGRARA EN EL PRESENTE AÑO POSITIVA PROSPERIDAD. DETALLES DE UNA REUNION

Con brillantez extraordinaria ha celebrado el Consejo de Administración del Banco Asturiano, el acto de la toma de posesión de su nuevo presidente, el señor Higinio González Suárez, personalidad de indiscutible valer y de gran arraigo en la colonia asturiana, así como en los centros comerciales de nuestra capital.

En el estrado presidencial tomaron asiento los señores Fernando Lobeto, entusiasta mantenedor de los progresos del Banco, que ha cesado en la presidencia por efecto de la renovación en los mandos de la institución que se establece en los Estatutos; Higinio González, Maximino García, presidente general del Centro Asturiano; señor Manuel García Menéndez, vicepresidente de la poderosa organización astur y electo consejero del nuevo Consejo de Administración; señor Ramón Zapico, tesorero; José Pérez Famoso, director; y Luis Rodríguez Lamult, secretario.

Hecha entrega de la presidencia por el señor Fernando Lobato al señor Higinio González, se cruzaron entre ambas personalidades hermosos discursos de salutación y de despedida, haciendo votos ambos por el mayor éxito del Banco Asturiano, a cuya finalidad ofrecen los dos líderes poner a contribución sus mayores empeños.

Abierta la sesión y después de tratarse los asuntos de trámite ordinario, se dió posesión a los miembros electos por la Junta General del domingo 16 de los corrientes, y cuya relación ofrecimos en días pasados.

De las utilidades de 1937, se acordó repartir el dividendo acordado por la Junta General del Banco, dentro de la segunda quincena del mes de febrero.

Se hicieron aclaraciones en sentido general sobre la conveniencia de continuar intensificando la propaganda en favor de la conversión de los «certificados de quebranto», de acuerdo con el proyecto aprobado; lastre que aún resta al Banco por eliminar en su marcha indiscutible hacia su rehabilitación completa. A este efecto se recomienda a los tenedores de quebrantos que aún los conservan en su poder, activen su entrega, no tanto para esta conversión como para facilitar el pago de dividendo acordado.

El presidente del Centro Asturiano, que concurrió a la reunión, por el derecho que le dan los Estatutos del Banco al ocupante de aquella colectividad a figurar en todas las actividades del mismo, pronunció un elocuente discurso para demostrar cómo está absolutamente confiado en que el Banco Asturiano sea en un futuro muy próximo, acaso en el transcurrir del presente año, de una potencia mercantil de primer orden, por el prestigio de sus dirigentes por la propia finalidad de su funcionamiento y por la necesidad en que está la población cubana y la colonia española (la asturiana, en particular) de contar con instituciones bancarias de marcado sabor local, que sean capaces de atender a las necesidades de los industriales y de los comerciantes afines, con el respeto debido, con las consideraciones adecuadas, sin que ello signifique, desde luego, la obligación de mayor acrecimiento de los intereses que le están confiados por los accionistas del Banco.

Fueron muy explícitos también los discursos de los señores Higinio González, presidente entrante, que prometió ser hombre de acción; Antonio Méndez Méndez, que felicitó a los dirigentes del Centro Asturiano, por estar dispuestos a prestar a la institución hermana, el Banco Asturiano, todo el apoyo moral y material; Manuel García Menéndez, que aseguró estar compenetrado con los propósitos que animan a los integrantes del nuevo Consejo de Administración del Banco, del que forma parte; señor Celestino González Francos, que agradeció su exaltación a la primer vicepresidencia, y prometió ser soldado dispuesto siempre a luchar en pro del Banco; y José Blanco, que expresó su satisfacción por el esplendor del acto que se celebraba, de alta significación y de augurios de días de gloria.

El Consejo ratificó en los cargos de Secretario y de Director, a los señores Luis Rodríguez Lamult y José Pérez Famoso, respectivamente, y designó para la Vicepresidencia al señor José Hevia Hernández.

Se dió por enterado el Consejo, de las comunicaciones cursadas acerca de la designación, por aclamación, de la Junta General, del prócer de la colonia asturiana, señor don Marcelino Cantera, para la presidencia de honor del Banco, quien agradece esa distinción y ratifica sus entusiasmos de siempre, para el mayor auge del Banco Asturiano.

HOMENAJE A CALVO VIZOSO EN EL «C. DE FERRETEROS»

El próximo viernes 28, aniversario del natalicio de Martí, estará de fiesta el floreciente Club de Ferreteros, que preside el señor José Fernando Feito Taladrid.

En su sede de la Calzada del Cerro núm. 547, tendrá lugar un lucido homenaje a su digno presidente de honor, don Gaspar Calvo Vizoso.

A las diez a. m., habrá diversos eventos deportivos inter-socios; luego se le entregará al señor Calvo Vizoso el título de presidente de honor del «Club de Ferreteros», y será descubierto el cuadro con su retrato, que se colocará en los salones del club; y después, a la 1 p.m., en los jardines, se servirá un suculento almuerzo con un excelente menú.

Los comensales pasarán de ciento cincuenta, entre ellos muchas damas.

Costará el cubierto dos pesos y en la mesa se colocará en cada puesto una tarjeta con el nombre del comensal, a fin de evitar sensibles confusiones.

Terminado el almuerzo, de 3 a 8 p. m., en los salones del club, se efectuará una animada matinée bailable amenizada por la orquesta «Hermanas Alvarez».

Para estos festejos reina mucha animación entre los señores socios del Club de Ferreteros y sus familias, por lo cual auguramos a los mismos un éxito brillante.

FESTIVAL BENEFICO EL 30 EN «LA TROPICAL»

A medida que se aproxima el día de la gran fiesta «Preludios del Carnaval», que se celebrará durante la tarde del domingo día treinta del presente, en todos los jardines de la gran cervecería «La Tropical», es mayor el entusiasmo que se advierte entre el elemento bailador, ya que será la tarde cumbre con que comienza la temporada carnavalesca.

Ha constituído un acierto por parte de la Comisión organizadora de esta fiesta el elegir conjuntos musicales de fama, tales como el de Antonio Ma. Romeu, Belisario López, Sonora Matancera, Gloria Matancera y el Quinteto Barcalés. Tales conjuntos son los buscados con verdadero empeño por los amantes de la buena música.

A divertirse, pues, en la tarde del día treinta en los edénicos jardines de la cervecería «La Tropical»; esa es la palabra de orden entre los amantes de la buena música.

El precio de la entrada es sesenta centavos para los caballeros y las damas por invitación.

FIESTAS PROXIMAS

CENTRO GALLEGO: Magna verbena el 27, desde las nueve de la noche hasta las cuatro de la mañana, en su espléndido palacio de Prado y San José, amenizada por Hermanos Martínez, Antonio María Cruz, La Maravilla del Siglo, Nacional de Piñeiro y Quinteto de Tomé.

CENTRO ASTURIANO: Magnífico baile de Carnaval el 30 por la noche en sus propios salones sociales.

CENTRO DE DEPENDIENTES: Formidable baile el 30 por la noche en su palacio de Prado y Trocadero.

CLUB ESPAÑOL DE ALMENDARES: Brillante verbena el jueves 27 en sus propios salones de 27 esquina a 6, amenizada por Belisario López y la Sonora Matancera.

LICEO DE MEDINA: Gran baile el domingo por la noche en sus propios salones de 23 esquina a D, Vedado, amenizado por la gran orquesta de Emilio Parada.

AGRUPACION ARTISTICA GALLEGA: Velada en honor de la Directiva saliente, el día 29 en sus propios salones de Zulueta 46, altos. Subirá a escena la gran obra «El Escándalo».

CLUB ONITAL: Magnífica matinée bailable para socios el día 30 en sus propios salones de Monte No. 88.

HOMENAJE A UN GALENO HOY EN «LA COTORRA»

Con motivo del VII Congreso Médico, se halla en esta ciudad un eminente catedrático de la Universidad de México, el doctor Mariano Vázquez, a quien le será ofrecido hoy lunes, en los pintorescos jardines de «La Cotorra», un ponche-homenaje, por la presidenta de la Avanzada Femenina, señora Josefina Pedrosa.

Concurrirán además del homenajeado y su distinguida esposa, numerosos profesionales, así como destacadas personalidades de nuestro mundo social.

Será un hermoso acto, demostrativo de la simpatía con que cuenta entre los cubanos el doctor Mariano Vázquez

FARMACIA
DROGUERIA
"JOHNSON"
DE TURNO LOS LUNES
obispo 130 TELEFONO-A-2129.

"LA MAYOR"
35 EDIFICIOS
700 EMPLEADOS
SARRÁ
DROGUERIA
ABIERTA TODOS LOS DIAS
A-8026 A-3641
DA LA NOCHE LOS MARTES

FARMACIAS DE TURNO HOY LUNES

DESDE LA BAHIA A PASEO DE MARTI

[illegible]	M-4288
[illegible] 42 y Cuarteles	M-4895
[illegible] 8	M-8102
[illegible]lla 99	M-5386
[illegible]denas 47	A-9626
[illegible]uacate 80	A-7408
[illegible]erced y Habana	A-9200
[illegible]bispo 30	A-7251
[illegible]eptuno y Monserrate	A-7920

DE PASEO DE MARTI A BELASCOAIN

Trocadero y S. Nicolás	A-6666
Reina 55	M-4666
Reina 141	M-4050
Consulado y Genios	M-4404
Consulado y Animas	M-4343
Animas 36	M-4543
Zanja y Soledad	M-6729
Monte 44 y Angeles	M-4019
S. Miguel y Manrique	
Misión y Florida	M-5484
Gervasio 41	M-4036
Lamparilla 25	M-6865
Belascoaín 1	U-1144
Belascoaín 36	U-6795
Belascoaín 227	A-6766
San Miguel 38	A-8010

DE BELASCOAIN A INFANTA

Zanja y Soledad	U-6729
Aramburo 1	U-3874
San Lázaro y San Fco.	U-6815
Ayestarán y Bruzón	U-6919
Desagüe y M. González	U-7700
Neptuno y Soledad	U-8187
Monte 344	M-4690

VEDADO

Línea 130	F-5656
J. No. 1 esq. a Calzada	F-6128
Calle 17 esq. a 20	F-2277
17 entre A y B	F-6089
28 entre B y C	F-6246
23 esquina a 16	F-6200

VIBORA

10 de Oct. y S. Mariano	I-7727
10 de Oct. 44 Esq. a Colina	I-3666
10 de Oct. Esq. a Paco	I-7337
Concepción y Ave. Acosta	X-2244
San Mariano y Armas	X-2323

JESUS DEL MONTE Y SANTOS SUAREZ

J. del Monte 147	M-4330
Correa núm. 2	I-3333
Sta. Emilia y Paz	I-7458
S. Benigno y Zapotes	I-7575

LUYANO

Arango y Ensenada	X-1560
Fábrica y Sta. Felicia	
Concha y J. Abreu	M-2424
Luyanó No. 7	I-7237

CERRO

Calzada del Cerro 697	I-7701
Churruca 29	I-7650
Salvador y San uintín	I-7602

NOTA.—Este grupo deberá prestar servicio público todo el día y la noche de los domingos siguientes: Enero 31; Marzo 14; Abril 25; Junio 6; Julio 18; Agosto 19; Octubre 10 y Noviembre 21.

Estos turnos han sido acordados en cumplimiento de lo dispuesto en el artículo VI del Decreto-Ley 206 de 7 de noviembre de 1934.

La maravilla de 5 valvulas

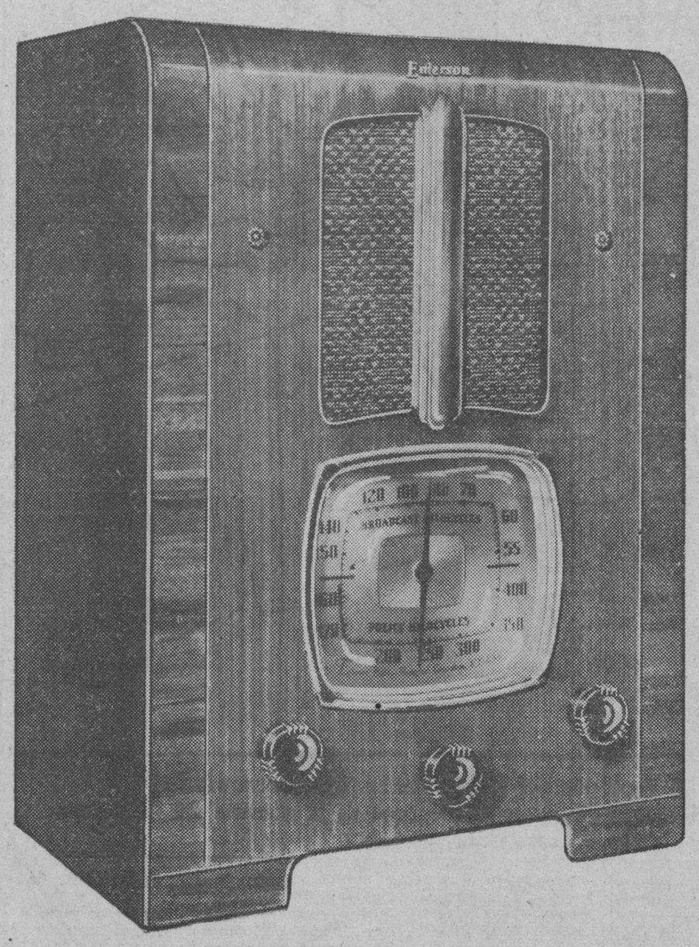

SUPERHETERODINE
5 TUBOS
ONDA LARGA Y POLICIA

A IGUAL PRECIO
QUE EN NEW YORK

$30.00

Radio Emerson

EL CONTROL DEL MUNDO
R. CARRERAS Y CIA.
PRADO 115 HABANA

EL PROXIMO JUEVES POR LA NOCHE, EN EL PALACIO DEL «CENTRO GALLEGO» HABRA UNA LEGION DE BAILADORES

La intensa propaganda que viene haciendo la Sección de Orden de la máxima sociedad galaica, con motivo de la «Verbena Divina», que habrá de efectuarse el próximo jueves 27, víspera del natalicio del Apóstol Martí, ha logrado enajenar el interés de la juventud bailadora hasta el punto de que en muchos lugares no se habla de otra cosa que de este magno festival; tal es el esplendor y novedad de que quieren revestirlo sus organizadores.

Puede asegurarse que los más exigentes y descontentadizos no han de salir defraudados en sus gustos, primero por muchos detalles que iremos dando a conocer, bastantes por sí solos para catalogar una fiesta a la cimera de todas; y después por el empeño y la pericia de los organizadores que en una serie no interrumpida de éxitos han sabido conquistar la supremacía y la popularidad para las verbenas que se celebran en el palacio de Galicia.

Y es que están en el secreto, que no todos poseen cuando de agradar al público se trata; ellos conocen sus gustos y preferencias y, a cada fiesta nuevos atractivos y reiteración de los que tuvieron buena acogida en la anterior, logrando de tal modo esa amenidad y distinción que se advierte en las verbenas del Centro Gallego, cuyos amplísimos salones resultan siempre incapaces para contener la enorme concurrencia de bailadores que se desborda en todos sentidos y direcciones.

Estos éxitos rotundos, siempre en progresión ascendente, obligan a los organizadores a seleccionar las orquestas entre las que mayor estimación gozan del público habanero, eligiendo para amenizar la «Verbena Divina» las de los Hermanos Martínez, Antonio María Cruz, La Maravilla del Siglo (con Collazo), Nacional de Piñeiro y el popular Quinteto de J. Tomé.

BAILE FORMIDABLE EL 30 EN EL CENTRO DE DEPENDIENTES

Comienzan bien los días carnavalescos en Dependientes. El 30, domingo, será el primer baile. Y los conjuntos estarán presididos por el popular y aplaudido Belisario López. Actuarán, además, Cheo Belén Puig, Gloria Matancera, Los Melódicos y el Sexteto Casino.

En todos los salones se bailará. Desde las 9 de la noche hasta las 4 de la madrugada. Habrá fiesta durante nueve horas en el gran palacio de Paseo de Martí y América Arias.

Trabajan, con entusiasmo, los jóvenes de Recreo y Adorno. Dígalo, si no, la excelente organización de este primer baile de Carnaval, que los tiene a todos sujetos a alguna encomienda. Colabora igualmente el Comité de Damas, integrado por simpáticas asociadas de la institución.

El festival del 30 no tendrá rival.

INICIASE EL CARNAVAL EN EL «CENTRO ASTURIANO»

Se están dando los toques finales a la preparación del gran baile inaugural de la temporada carnavalesca en el Centro Asturiano. La Sección de Recreo y Adorno tiene ya contratados excelentes conjuntos musicales, cuyos nombres daremos a conocer próximamente, así como el precio del billete de admisión.

Se pretende que esta temporada sea más sonada que la del año pasado, y como empeñándose en una cosa estos paladines de la diversión lo consiguen, pueden confiar los balladores todos en que las fiestas de Carnaval del Centro Asturiano no tendrán parangón, contando con el primero que se celebrará el domingo 30 de enero.

Dr. OVIDIO MIRANDA
Cirujano-Dentista de «Hijas de Galicia» y del «Centro Gallego».
Consultas de 8 A. M. a 10 P. M.
Luz, número 67, esquina a Villegas. Teléfono M-9252.

N. GELATS y Cía.
Habana. BANQUEROS Aguiar 106-108
Vendemos cheques de Viajeros
Pagaderos en todas partes del mundo
y Cartas de Crédito Circulares
en las mejores condiciones.
"SECCION DE CAJA DE AHORROS"

ASAMBLEA INMEDIATA DE «RENOVACION Y DEFENSA»

El miércoles 26 de los corrientes, celebrará Junta General de socios en el local de Prado 105, altos, a las ocho y media de la noche, el partido «Renovación y Defensa Social», y en la que se habrán de tratar los asuntos propuestos por el directorio político de dicho partido, los que de ser aprobados por la Junta General serán elevados a la Asamblea de Apoderados que se celebrará en el próximo mes de Febrero.

La convocatoria, firmada por el secretario general, señor Antonio Ma. Souto, detalla los asuntos a tratar que son los siguientes: Lectura del acta anterior; informe trimestral de tesorería; balance anual; informe de la Directiva a la Junta General; informe del Directorio político; nombramiento de la Comisión de glosa; mociones y asuntos generales.

Se encarece la asistencia de todos los afiliados.

LOS CUATES CASTILLA EN LA ASOCIACION CANARIA

Comienza la Asociación Canaria su temporada carnavalesca con la gran verbena «La Candelaria», que, llenos de entusiasmo, organizan los muchachos de la Sección de Recreo y Adorno, de la que es presidente el señor Mario Vázquez Grass.

Dicha verbena, que constituirá un éxito rotundo, será de disfraz, con careta, y al solo anuncio de este particular se preparan ya numerosas comparsas para tomar parte en esa magnífica fiesta con que la Asociación Canaria conmemora el día de la patrona de las Islas Afortunadas. Entre esas comparsas que concurrirán la que tiene a su cargo los bailables típicos canarios, tales como isas, folías y malagueñas. Dicha comparsa vestirá los típicos trajes de aquellas islas del Atlántico.

Otra de las sorpresas que la Sección de Recreo y Adorno tenía preparada, pero que nosotros nos permitimos ya indicar, es la del show que se presentará, con los Cuates Castilla, como principales intérpretes del mismo, los que interpretarán las preciosas canciones a que ya nos tienen acostumbrados. Una preciosa iluminación lucirá la escalera de entrada, así como también la espléndida terraza.

El Comité de Damas recientemente designado se halla trabajando activamente en la confección y organización de diversos actos más.

ACTOS PARA HOY

CENTRO ASTURIANO: Junta importante del Comité de Damas a las cuatro y media de la tarde en el palacio social. Por la noche, a las ocho y media, celebrará junta extraordinaria la Directiva, a fin de organizar las Secciones.

MONTERROSO Y ANTAS DE ULLA: Junta ordinaria de la Directiva a las ocho y media de la noche en el Centro Gallego, para la cual cita con gran interés el secretario, señor José Baltar.

AMENAZAS

En la Tercera Estación denunció Francisca Rodríguez Fernández, de 26 años y vecina de San Miguel 14, que Gustavo Cruz Osorio (a) Johnny Cruz, la ha amenazado con darle de navajazos, porque ella se niega a continuar la relaciones que existían entre ambos.

NUEVOS DIRIGENTES DE LOS DEL VALLE DE ULLA

En junta general de elecciones, celebrada últimamente, la sociedad «Hijos del Valle de Ulla y su Comarca», designó la siguiente valiosa Directiva, a la que deseamos los éxitos más rotundos:

Presidente, Rosendo González Otero; Vicepresidente, Victoriano Collazo Otero; Secretario, Manuel Montaña Fuentes; Vicesecretario, Ramón Torres Rosende; Tesorero, Antonio Brey Liste; Vicetesorero, Manuel Castro Joris.

Vocales: Benito Gulias, Isolina Louzao, Andrés Calvo, Manuel Pazos, Marcelino Espiño, Tomás Caso, José Espiño, José Gómez, Manuel Cibreiro, José Brey, Jesús Piñeiro, Manuel Cerdeira, Dionisio Real y Manuel Brey.

Suplentes: Guillermo Espiño, Manuel García, José Quintela, Manuel Trabado, José Pazos, Eugenio Martínez, Horacio Valdés y Manuel Mancebo.

Sorprendidos 2 vendedores de mariguana

Trataron de simular que eran viciosos. Uno tenía cigarrillos para venderlos

En el paradero de los ómnibus del reparto Guasimal, distintos individuos se dedicaban al expendio de cigarros de mariguana, y ayer tarde la Policía logró sorprender a dos de ellos, deteniéndolos; se nombran Jesús Viniegra Secchi, de 22 años y vecino de Velzquez 1, en el Cerro y Francisco Méndez Carballo, de 20 años y vecino de Cerro 82.

Otro sujeto de la raza mestiza que los acompañaba, y al cual espera la Policía detener de un momento a otro, se dió a la fuga, arrojando un paquetico que contenía varios cigarros de esa yerba.

Viniegra y Méndez declararon que eran viciosos y que habían concurrido a aquel lugar a comprar la mariguana, lo que es falso, pues según certificado médico del segundo centro de socorro extendido por los facultativos de guardia, dichos sujetos nunca han hecho uso de esa droga. La Policía trata de conocer quiénes son los cómplices de los detenidos en la barriada del Cerro.

AMENAZAS

Pablo Armenteros Díaz, de San Anastasio 33, denunció en la Quinta Estación, que el limpiabotas de Monte 54, Gonzalo Poey, lo ha amenazado con darle de navajazos, sin causa justificada.

FUMADERO DE OPIO SORPRENDIDO

El cabo 71, A. Amat y varios vigilantes del Bureau de Investigaciones de la Policía Nacional, sorprendieron en una habitación de la azotea de la casa sita en Lamparilla 7, un fumadero de opio que había instalado en dicho lugar un asiático nombrado Domingo Chao, el que al darse cuenta de la presencia de la Policía, se dió a la fuga, desapareciendo. En un registro practicado se ocuparon distintos utensilios dedicados a ese fin, así como gran cantidad de opio.

Fué detenido un vicioso nombrado Domingo León, de 37 años y vecino de Lagunas 39, el que fué remitido al Mariel.

Para la Mujer y el Hogar

Por LADY ALICE

LA MODA ACTUAL

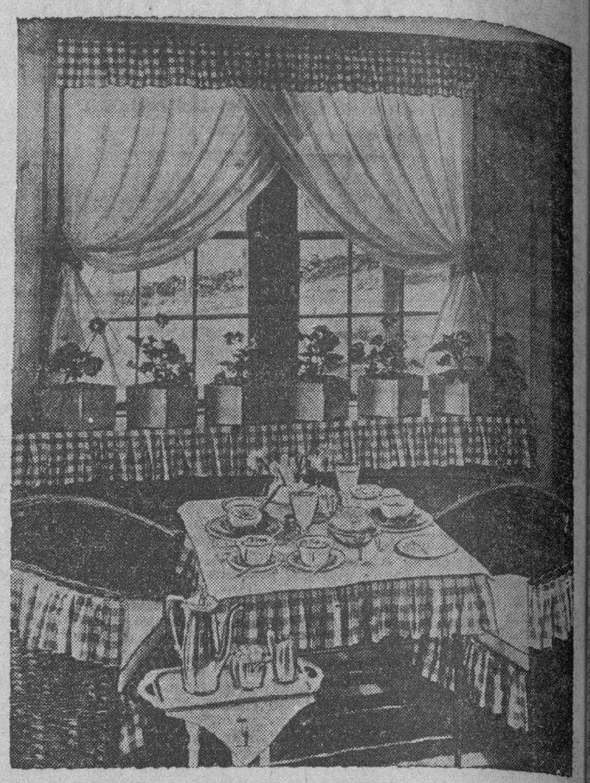

BELLEZAS DEL HOGAR

Esta tela guingan en rojo y blanco, hace muy simpático el aspecto de esta esquina de comedor. Han sido llevadas, como se ve, a la ventana, la mesa y las sillas.

Los decoradores aconsejan que, siempre que sea posible, se hagan las cortinas y colgaduras hasta el suelo. El consejo comprende lo mismo a las cortinas ligeras que a las más pesadas, y se refiere también a las que cubren las ventanas de cristales. Cuando usted no pueda invertir mucho dinero en sus cortinas, cómprelas de un material ligero y póngales en lo alto un adorno de otro material, que hace un buen contraste.

La moda en las telas o materiales para cortinas, ha seguido las mismas orientaciones que en los géneros de dicados a los trajes de mujer, según el mencionado mister Mullen. Lo mismo en unas que en otras, la moda ahora exige tejidos fuertes, que duran mucho. En todos los materiales se exige ahora calidad y dureza de tejido. Cuando se trata de seda, lo mismo en las telas hechas de seda natural que las que se deben a desarrollos sintéticos, se emplean actualmente unos procedimientos que las hacen durables y fuertes. Pero Mr. Mullen advierte a las mujeres de climas húmedos que es posible que los tejidos de sedas sintéticas o artificiales se les arrugen aunque no se hayan mojado. Los tejidos de «mohair» o pelo de cabra, se están haciendo muy importantes debido a su durabilidad. Esas telas se están fabricando en franjas en forma de costilla y en forma plana, como cualquier otra tela. También están muy de moda para los usos anteriormente anotados, los satines de seda, que se emplean en las habitaciones más elegantes.

LA TINTURA EN EL CABELLO

Es muy delicada la aplicación de tintura para el cabello no siendo dada por personas que conocen el modo mejor de emplearlas, así como la clase de tinte que se usa.

Para evitar trastornos que a veces han llegado a una intoxicación, recomendamos una visita a la **Casa Dubic**, donde aplican la **Tintura Oriental Iris**, que es la que con más éxito se usa, en el color que se desee, siendo la mejor tintura que se conoce, empleándose dentro de la técnica más moderna.

NOTAS DE PARIS

Para empezar el día hay un **suit de tweeds** que puede usarse con o sin abrigo, la chaqueta del **suit** tiene un peto como la del esgrimista, una moda llamativa y juvenil, por detrás las costuras son curvadas. Para traje de calle hay el modelo **Losange**, de lana transparente en color obscuro para usar debajo de un abrigo útil. Para almuerzo tenemos **Bluet**, un suit gris con preciosos botones en forma de flores azules de porcelana. El traje está bordado con hojas y tallos en gris. La blusa es de terciopelo azul y un cuello de piqué blanco cubre el cuello de la chaqueta, dándole un aspecto más juvenil aún.

Para la hora del **cocktail** su elección ha de ser **Sherry**. Es un modelo de **chiffón** negro o azul obscuro y un abrigo largo de lana en dos tonos de azul.

Para un día en el campo, **Lyolene** indica para la jovencita un traje de dos piezas en **jersey**, de lana gruesa en carmelita obscura con los bolsillos ribeteados en un tono cremoso. Para de mañana, lo más indicado es un **suit en beige** y carmelita, de **tweed** de lana con el sombrero, bolsa guantes y zapatos en color carmelita.

Para **sports, Lyolene** viste a las jóvenes con **culotte** o falda dividida y en éstas también combina dos tonos de azul, subiendo por delante y detrás va una ancha tira de azul obscuro y los lados son azul claro. El chaleco que sube hasta ceñir la garganta donde está fruncido, también esta en los dos tonos y sólo la chaqueta suelta es de color entero del tono más obscuro.

Según Madame Lyolene, no hay una de sus clientes jóvenes que no le pida un modelo acentuando el busto. ¿No me puede dar un poco más aquí, ella preguntará. Su madre, a esa edad, quería estar tan delgada como un pez. Pero las de 15 a 21 de este año, 1938, quieren retornar a lo que sus abuelas consideraban buen cuerpo con bastantes curvas en evidencia.

En el laboratorio de **jeune fille, chez Heim** ha descubierto que la jovencita francesa de hoy está maravillosamente preparada en muchas maneras. Al parecer, no se preocupa. Ha visto tiempos difíciles y los ha pasado. Cuando empezó ella a interesarse en ropa estaba la crisis en su apogeo, y tuvo necesidad de practicar la parsimonia hasta el punto de privación, pero no hubo quejas, estando hoy preparada para todo.

CREMAS DE BELLEZA

La nueva técnica de maquillaje obliga al uso de cremas ligeras que permitan al polvo adherirse debidamente al cutis, preservándolo del contacto del aire.

Estos cuidados se tienen diariamente usando también para limpiar el cutis la crema especial que deja la piel libre de cosméticos, con la cual permite a los poros hacer sus funciones de circulación y eliminación necesarias.

Recomendamos para la realización de un maquillaje perfecto, así como para la limpieza, alimento y tratamientos adecuados, los productos **Tokalón**, que han sido, entre los mejores, los más eficaces y de insuperable calidad.

EXQUISITOS REGALOS

Al moverse en un medio social toda persona educada se encontrará en muchos compromisos que la etiqueta ha constituído como son los santos, bodas, bautizos, viajes y demás actos donde enviamos nuestros votos personales en una forma elegante.

Nada igual para esto como los estuches de bombones y cakes decorados que reciben y hacen en **El Moderno Cubano**, que está en **O-Reilly 37**, unido a la **Casa Potín**.

Allí se encontrará de todo lo que, en una forma delicada y práctica a la vez constituye un presente de exquisito gusto.

MENU DEL DIA

Almuerzo.	Comida.
Fruta bomba natural.	Grape fruit.
Huevos al nido.	Sopa de quimbombó.
Ragú de carnero.	Croquetas de pescado.
Arroz blanco. Ensalada.	Pavo relleno. Ensalada.
Natilla quemada.	Gelatina de frutas.

RECETAS DE COCINA

Mazapán.

Se mezclan una libra de almendras molidas, una de azúcar en polvo, ocho yemas de huevos y se amasan bien sobre un mármol. Se engrasa un molde colocando el mazapán en la forma que se desee, colocándose en el horno moderado hasta que se dore.

EVITE ACCIDENTES VIAJANDO EN TRANVIA

M.E.C.D. 2016

De los Juzgados de Primera Instancia

...lugar una tercería de mejor derecho.

...doctor Enrique Rubio Linares, ...de Primera Instancia del Centro, ...sentencia ante el Secretario ...isco Boudet, en los autos de la ...de mejor derecho estable...por Atilano Ruesga Cincunegui ...del juicio ejecutivo seguido ...Paulino Viadero y Velazco con...sociedad Barandiarán y Cía., ...C. a fin de que se reconozca ...referencia que tiene el crédito ...acerista ascendente a $2,231, de...ido sin lugar la demanda de ...da e imponiéndole las costas al ...sta.

Declaratoria de herederos

...doctor Rubio Linares, Juez de ...era Instancia del Centro, dictó ...ante el Secretario Manuel I. ...Fuente, declarando intestado ...allecimiento de Juan B. Ubago ...sus únicos herederos a su hijo ...do Francisco Ubago y León con ...va a la viuda de la cuota viu...usufructuaria que la ley esta...

Norte-Gárate

...los autos del juicio ejecutivo ...do por Ramón Fernández Gar...contra Ruperto Hernández Mar...a ha sido declarado en rebeldía ...ecutado y se ha dispuesto traer ...utos a la vista para sentencia, ...a sola citación del ejecutante.

...la demanda de alimentos es...da por Emilia Mallolis y Cons...contra Emilio Claudio Gua y ...llis, se ha señalado el día 4 de ...ero, a las 9 de la mañana para ...celebración del juicio verbal.

...el ejecutivo seguido por The ...onal City Bank of New York ...Ignacio Pérez Castañeda y ...ana, sus herederos o causahabien...se ha dispuesto dar traslado por ...de la Gaceta a los ejecutados ...escrito de demanda por término ...cho días.

...el juicio de menor cuantía ...do por Faustino A. Bermúdez ...reny contra Percy Bishop, se ...dictado sentencia declarando con...la demanda y condenando al ...mandado a que pague al actor mil ...os de principal, intereses y costas.

Suspensión de pagos

...los autos de la suspensión de ...os que cursan ante el Juzgado ...Primera Instancia del Centro a ...go del doctor Antonio Rubio Li...s y del Secretario Francisco Bou...promovido por la sociedad regu...colectiva de José A. Pintado y ...S. en C. el Juzgado estudia la ...isión o no de la referida suspen...

...la escritura presentada y demás ...umentos, se deduce que la enti...almacenes de Paños «El Navío» ...más mercadería de las seña...s, suponiéndose que tal medida ...dezca a una circunstancia ines...da.

...citada casa comercial radica en ...a desde hace más de cincuenta ...s.

...portante junta de propietarios.

...por reciente providencia del Juez ...Primera Instancia del Norte, doc...Juan Francisco Nodarse, y en la ...retaría del doctor Jesús Pérez de ...Bustamante, se ha dispuesto que hoy, lunes, a las nueve de la mañana, tenga lugar en el citado Juzgado la Junta de propietarios para formar el inventario correspondiente de los bienes de los antiguos terrenos del Matadero, situados en la calle Matadero, Arroyo y Calzada del Monte, los que ascienden a trescientos mil pesos.

Se espera que con ese motivo comparezcan cerca de treinta herederos de esos bienes, cuyo procedimiento fué iniciado en 1927.

—El propio Juez en auto dictado concede a Fernando Pérez Cuelles, una pensión de $720.00 anual como alférez del Ejército Libertador.

Asuntos civiles turnados

Exhortos: De Mayarí en incidente por Mario Pol, al Este de Mayarí, en incidente, por Batista Fis, al Centro de Santiago de Cuba en menor cuantía por Granda Canto y Cía S. en C. contra Guillermo Castelví Vinent y Cristina Fernández Gómez, al Norte.

Jubilación: Eduardo Borrell y Ramos, al Centro.

Declaratoria de herederos: Francisco Antonio García García, al Oeste.

Prevención de abintestato: Francisco Formoso y Castro, al Norte.

Apelaciones: Félix Almagro Cárdenas contra Amelia Lindo, al Sur; Máximo García contra Fernando Cortés, al de Almendares; Cía. Cubana de Electricidad contra Bruno Sánchez, al Este; Argimiro Herrera contra Bruno Sánchez, al Norte.

Hipotecarios. Desiderio Celis y Calvo contra Manuel Pérez Alvarez sobre hipoteca de la casa Angeles número 72, al Oeste. Luisa Paula Farías Robaina contra Paula Cowan sobre hipoteca de la casa San Nicolás 27, entre Rayos y Carmen, al Norte.

Suspensión de pagos: José A. Pintado y Cía, S. L. (Almacén de Paños «El Navío»), al Centro.

Extravío de bonos hipotecarios: Darío Silva y Prieto sobre extravío de cuatro bonos hipotecarios por mil pesos a nombre de Herminio del Villar y Valdés sobre hipoteca de «El Recurso», en Calabazar, al Centro.

Divorcios: Dorinda Meguto e Iglesias, contra Manuel Alvarez, al Oeste; Rafael Quintana y Herrera contra Dulce María del Carmen García, al de Almendares.

SE CITA AL COMITE PRO REPARTO DE JUGUETES A LOS NIÑOS EL DIA 28

Se cita por este medio a todos los miembros del Comité Estudiantil 28 de enero Pro Reparto de Juguetes a los Niños Pobres, para la junta que ha de celebrarse hoy lunes 24 de enero, a las 4 de la tarde, en la oficina del Comité, sita en la Escuela de Agronomía, Quinta de los Molinos. Se ruega la más puntual asistencia ya que la importancia de los asuntos a tratar, tales como la compra de juguetes, distribución de las tarjetas, etc. hacen imprescindible la asistencia de todos los miembros.

Se ruega a los miembros de las distintas Comisiones lleven por escrito el informe de lo colectado por sus respectivas comisiones. Se pide a todos la más estricta puntualidad, ya que por el número e importancia de los asuntos a tratar, la junta comenzará a más tardar a las 4:30 de la tarde.

Pelegrín Torras.
Secretario.

MALTRATO DE OBRAS

Estela González Fernández, de 18 años y vecina de Esperanza 117, fué asistida en el segundo centro de socorro de lesiones leves diseminadas por el cuerpo, que le produjo su padre Francisco González, al maltratarla de obras.

DEFUNCIONES OCURRIDAS AYER EN LA HABANA

Juan Pablo Valdés Pegado, blanco, 64 años, Reforma 2.

Manuel Céspedes Tendero, blanco, 72 años, Esperanza 22.

Carlos Bouso Gómez, blanco, 68 años, 10 de Octubre 114.

Valeriana González Fernández, mestiza, 55 años, Inquisidor 46.

Osvaldo González Oliva, blanco, 2 años, H. Infantil.

Juana Quevedo Martínez, blanca, 70 años, Manrique 97.

Francisco Casguero, blanco, 68 H. C. García.

Julio Ruiz Gómez López, blanco, 57 años, Gervasio 174.

Manuela Belión Sánchez, blanca, 7ñ años, S. Bernardino 317.

Andrés Suárez Rodríguez, blanco, 78 años, Cerro 551.

Jesús Pérez Fernández, blanco, 67 años, S. Joaquín 4.

Ramón García León Lemos, blanco, 24 años, 2do. centro de socorro.

Evangelina Caballero, blanca, 2 años, primer centro de socorro.

José Mones Muñiz, blanco, 62 años, Cerro 659.

Enrique Docampo Besteiro, blanco, 30 años, Cerro 659.

Remigia Valdés, mestiza, 97 años, Virtudes 7.

Francisco Espinosa Millares, blanco, 59 años, 10 de Octubre 38.

Manuel Rodríguez Torres, blanco, 54 años, Bahía e Infanta.

Miguel López Torres, blanco, 45 años, Luyanó 101

E. P. D.
LA SEÑORA
ROSA MARIA SUAREZ
DE FERNANDEZ
HA FALLECIDO
Después de recibir los Santos Sacramentos y la Bendición Papal.

Y dispuesto su entierro para hoy, lunes, a las cuatro y media de la tarde, los que suscriben, madre, esposo, hijos, hermanos, primos y demás familiares, ruegan a las personas de su amistad se sirvan acompañar el cadáver al Cementerio de Colón desde la casa mortuoria, Cortina 223, entre Milagros y Libertad, Reparto Mendoza, Víbora, favor que se agradecerá eternamente.

Habana, Enero 24 de 1938.

Dolores Menéndez Viuda de Suárez; Dr. Benigno Fernández Infante; Carmen, Rosa María, Dolores, José Antonio y Francisco Fernández y Suárez; Alfredo Suárez Menéndez; Sabina Moliner de Suárez; Ana Rosa Menéndez de Parra; Rogelio Parra; Laureano Suárez Valdés; Dres. J. M. Labourdette y J. A. Presno; Antonio Camacho; Serafín Quesada; Presb. Alfredo Llaguno.

FUNERARIA DE PRIMERA CLASE
ALFREDO FERNANDEZ
SAN MIGUEL 63. TELF.: A-6348

AVISO
Línea PACKARD
HABANA-SANTIAGO
25% DE REBAJA
ADEMAS DEL 20% POR IDA Y VUELTA

Es el servicio más antiguo entre La Habana y Santiago, el más seguro, el más cómodo y el más rápido. Todas las ventajas de siempre, ahora a un precio reducidísimo. Salida diaria a las 5.30 a. m. del

HOTEL PACKARD
PASEO MARTI 3. TELF. M-7777.

LOS QUE USAN LISTERINE CONTRAEN MENOS RESFRIADOS

CUATRO AÑOS de costosas indagaciones clínicas, probaron definidamente que la manera eficaz y segura de combatir resfriados, es haciendo gárgaras por lo menos dos veces al día con el Antiséptico Listerine, sin diluir.

Repetidas pruebas demostraron que personas usando el Antiséptico Listerine contrajeron menos resfriados, y éstos, no fueron de índole seria. Desaparecieron *más ligero* que los resfriados contraídos por aquellas personas que no hacían gárgaras.

BENEFICIESE CON ESTAS PRUEBAS

A la primera señal de resfriado o dolor de garganta, destruya la causa de infección haciendo gárgaras con el Antiséptico Listerine—el antiséptico seguro—eficaz.

El Antiséptico Listerine destruye los microbios en la boca y la garganta antes de que se desarrollen. Protege su salud—asegura su bienestar.

ANTISEPTICO LISTERINE

V-98

¿NO LE TRAJERON LOS REYES UN ALBUM

Estrellas de la Pantalla 1938?

Todavía está a tiempo. Puede comprarlo en «El Encanto» antes que se agote la edición, no se quede sin este valioso recuerdo que ya tienen todas sus amiguitas. Con él tendrá a Hollywood en su casa.

CARTAS DE CIUDADANIA

El canciller Remos ha firmado las siguientes cartas de naturalización:

José Requeijo Fernández, Feliciano González Alonso, Julio Chang Fak, Faiwel Lewin, Julia Masrua Joseff, Antonio Pérez Jiménez, Jesús Boado Peña, Gabino Cimadevilla Balbuena, Jesús Novo Novo, José Graudio del Toro, José A. Palacio Fernández, Alfredo Castro Castro, Angel Castedo Rocha, José María Castro García, Rafael Cantora Balbín, David Capel, José García Pernas, Pedro F. Fernández del Valle, Manuel Fernández Remy, Manuel Gómez Pérez, Manuel Cao Rodríguez, Manuel Taboada Gómez, Armando Molino Labaigt, Joaquín F. Alvarez Moreno, Bernardo Ventura Xivixell, Abelardo Rodríguez Echevarría, Guillermo Gemple Unterwegner, Manuel Bueno Herrero, Hilario Miranda Paraja, Serafín Legaspi Otero, Feliciano Menéndez, María J. Pérez y Pérez, Carmen Margarita Edith Ponhdorff, Manuel Carballo Rodríguez, Manuel Alvarez Luis, Feliciano González Arias, Modesto Rodríguez Fernández, Hirz Kormiks, Francisco Lozano Val, Isabel Núñez López, José María Antón de la Fuente, Luis Pedre Carrodeguas, Fernando Vázquez Vázquez, Dolores García Castro, Lio Son Wik, José María Aldasoro López, Francisco García Méndez, Manuel Leis Hernández, José R. Cuentara Martínez, Manuel Belón Pereira, Pedro Hernández Carrillo, José Eng, Francisco Oria Portilla, Enrique León, Adolfo Landas Prieto, Never Derdusailian, José Gato Rey, Laureano Canal Faza, José Iglesia Estévanez, Emilio Li, Ramón García Casas, Antonio Ferrer Guasch, Angel Ordiales Martínez, Faustino Huergo Fernández, Amalio Fernández Estrada, Antonio Fernández García, José M. García González, Benigno Alvarez García, Amparo F. García Rodríguez, María L. Casas Colina, Fermín García González, Salvador Cabello Narváez, Eleuterio Fernández Bengochea, María Dolores Irungaray, Adolfo S. Flores Fernández, Francisco J. J. Penagos Ruiz, Elvira Pitarch Valle, Charles Robert Watson, Enrique Peláez Toraño, Ramón Rodríguez García, Ignacio Villar Muriedas, Julio Varela Castro, Crescenciano Villar Losada, Ramón Gómez García, José Pinón Rodríguez, José Pena, Manuel Rodríguez Dan, Mariano Soto Rodríguez y Leandro Suárez Sánchez.

POLVOS DE ABISINIA
EXIBARD
Sin Opio ni Morfina
Muy eficaces contra
ASMA
Catarro — Opresión
y todas afecciones espasmódicas de las vías respiratorias.
35 Años de Buen Exito. — Med. oro y Plata.
Docteur H. FERRE
28, rue Richelieu
PARIS
TODAS FARMACIAS

LA MUJER Y SU PERRO

Hay problemas que acompañan todos los meses a la mujer, su visita inseparable, fiel como su perro.

Su ausencia preocupa hondamente, ocasionando graves trastornos que a veces llegan al hogar y la familia.

Las CAPSULAS CRONO harán que la visita retardada, por cualquier motivo aparezca rápidamente después de su administración.

Las glándulas frescas que contienen estas cápsulas obtenidas durante el desarrollo de animales jóvenes, le comunican una actividad, jamas igualada.

CAPSULAS CRONO, la amiga de la mujer, la que soluciona sus problemas. De venta en todas las boticas.

APUNTACIONES

El sargento Pedro Placeres y vigilante Sergio Vasallo, cumpliendo órdenes del teniente Luis Martínez, Jefe de la Primera Estación, arrestaron a Pedro Rodríguez García, de 19 años, por haberlo sorprendido cuando hacía apuntaciones para la bola y charada.

Dr. TOMAS R. YANES
CIRUJANO-OCULISTA
Consultas diarias de 3 a 5 p. m. (Sábados previo turno).
Calle 23 Nro. 328, esq. a B. (Vedado). Telf. F-7181

CRONICA

EN EL CARMEN

MICAELA SOTELO.—El pasado viernes en la Iglesia de Nuestra Señora del Carmen contrajeron matrimonio la interesante señorita Micaela Sotelo Torrado y el señor Angel Fraga Vergara.

Fueron padrinos del simpático acto la señorita María Luisa Sotelo y el señor Joaquín Gómez Arévalo.

Actuaron como testigos, por una y otra parte, los señores Rogelio García Abascal, Ramón Mas, Angel Ramos y Rogelio Rodríguez.

INTERESANTE CHARLA.—Hoy, a las cinco y media de la tarde, se celebrará una interesante charla en el Círculo de Amigos de la Cultura Francesa que ofrecerá el admirado humorista Heriberto Portell Vilá.

Es su título «Las letras hablan».

Terminada la charla la señorita Esperana Luaces, alumna de francés del doctor Roberto de la Torre, leerá una bella cuartilla de Teofilo Gautier.

DALIA IÑIGUEZ.—Nuestra primera recitadora Dalia Iñiguez que se halla cosechando triunfos por Sur América se presentará el próximo domingo en una gran película en el teatro «Alkazar» que lleva por título «Momento Musical».

Dicha exhibición se llevará a cabo a las diez de la mañana, destacándose en el programa esta gran producción musical donde a más de la exquisita Dalia Iñiguez aparecen Félix Caignet, Servando Díaz, Rafael Fradas, Mercedes Menéndez, Carlos Viván y la orquesta «Ensueño».

También se exhibirá en aquella función un fragmento de una película silente y la primera película sonora hecha en Cuba« La Serpiente Roja» nueva copia de Chan Li Po, Pituka de Foronda y Carlos Badía.

ALEGRE REUNION.—Una alegre y animada reunión tuvo lugar el viernes último, en la bella mansión del matrimonio doctor Vito Candia y Lolita de la Torre, la encantadora y gentil señorita María Elena Candia y de la Torre.

Con un riquísimo buffet fueron obsequiados los invitados, bailándose animadamente en todos los salones, durante el tiempo que duró la reunión.

Alrededor de María Elena se hallaban las señoritas: Emilina Ruiz Sánchez, Carmita Castellanos, Estelita Coello, Tessie y Nina Montero, Bebita Díaz Martínez, Bebita Rosa, Lourdes Márquez, Justica y Esther Pérez, Gloria Ferrer, Tootsie López Silvero, Olguita Rojo, Nenita Lecuona, Dora Abascal, Bertha Lecuona, Gladis Rojo y Olimpia González.

Y los jóvenes Joaquín Coello, Emeterio Zorrilla, Billín Gastón, José María Crucet, Tobito Suárez Murias, Mike Gastón, Mongo Ruiz Sánchez, Fidel Ros, Arturín Menéndez, Chino Dávila, Jorge Picaza, Manolito Ramírez, José A. Aguasvives, Guillermo Alende, Enrique Camacho, Manolo Caíñas, Juan Fernández, Monín Caballero, Chuchín de la Fuente, Manolito de la Torre, Manuel y Mario Castellanos, compañero este último de la crónica social.

FEDERACION DE LA JUVENTUD CATOLICA.—En las recientes elecciones celebradas por la Federación de la Juventud Católica Cubana, quedó electa la siguiente candidatura.

Presidente, Alfonso García Iglesias; Primer Vice, Manuel Merchán; Segundo Vice, Julia Iglesias; Secretario, José Benito Fernández; Primer Vice, Beba Sánchez; Segundo Vice, Dora Sowers; Tesorero, Carlota Young; Primer Vice, América Penichet; Segundo Vice, Román Campa.

Sección de Propaganda: Presidente Idelfonso Cabrera.

Sección de Relaciones: Presidente Juan Romero; Director, R. P. Fray Pablo de Lete O. F. M.

Consejeros: R. P. Ignacio Biain, R. P. Rafael, R. P. Pablo del Olmo, R. H. Victorino, R. H. José.

SIMPATICA BODA.—El sábado último ante el altar mayor de la Iglesia Parroquial del Vedado, unieron para siempre sus destinos la gentil señorita Avelina Palenzuela y Rodríguez y el señor Juan del Riego y González.

La feliz pareja fué apadrinada por la señora Hortensia Rodríguez viuda de Valenzuela y por el señor Manuel Riego González.

Testificaron por parte de ella, los señores Lorenzo Palenzuela, Juan A. Roig, Hipolito García y Oscar Vega.

Y por parte de él, los señores José F. Rocha, René F. Rocha, Rogelio Palacio y Esteban Zorrilla.

Un hermoso ramo de nardos con caída de las mismas flores lució durante la ceremonia tan linda novia.

Era una creación de Milagros, el aristocrático jardín «Milagros» del Paseo del Prado, que una vez más dió muestras de su arte y buen gusto.

EXITO QUIRURGICO.—Un nuevo éxito profesional acaba de anotarse el notable cirujano doctor José Gross.

Aludimos a la operación de amigdalitis que practicara, con los más mejores resultados, a la joven y distinguida señora María Selva de Lópiz, que al presente se encuentra totalmente restablecida.

La intervención se llevó a cabo en la Clínica «Varela Zequeira», el moderno establecimiento perteneciente a la sociedad «El Corazón, S. A.», radicada en el Vedado.

ACEITE DE MANI "HERSHEY"

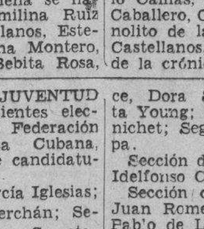

EL MEJOR PARA COCINAR

C.M.K.
730K
HOY
LUNES EXCLUSIVO
DE
LA FILOSOFIA

EL CONJUNTO ARTISTICO que dirige Marcelo Agudo, donde figuran Pilar Bermúdez, Guillermo de Mancha y otros valiosos elementos, interpretará

LA SOMBRA DEL PADRE
COMEDIA EN 3 ACTOS DE
G. MARTINEZ SIERRA

Audición exclusiva de "La Filosofía", que presenta RADIODIFUSION O'SHEA a las 9 p. m. a través de las estaciones C M K, onda larga, en 730 kc.

LA FILOSOFIA

ISAURA ORTA

BODA NOTARIAL.—El día veinte del corriente ante el notario de esta capital, doctor Antonio Avila González, se efectuó el enlace de la gentil señorita Isaura Orta Menéndez con el señor Antonio López Lubián.

Testificaron en dicha ceremonia por ella los doctores Ernesto Aragón y José Luis Alcover y el señor Francisco Tellifer y por él, los doctores J. Rodríguez García, C. Alvarez de la Cruz y el señor Guillermo Piedra.

¡Felicidades!

DEL NACIONAL.—Dos superproducciones figuran hoy en el magno programa doble que se exhibirá hoy en el teatro «Nacional»: «La Bailarina Roja», intenso drama de espionaje tomado como base el calvario de la espía Mata Hari y «El Prisionero de Zenda», la espectacular e interesante super joya de los Artistas Unidos, cuyas exhibiciones en el Nacional ha pedido una gran parte del público.

Mañana llegan a la Habana, Las Royal Palm Stars y Las Paradise Beauties, dos conjuntos de lindísimas y jóvenes girls que vienen a integrar también el elenco de las muchas atracciones que presentará el señor Eulogio Velasco desde el jueves próximo en la escena del teatro «Nacional», en su grandiosa revista internacional «Señoritas 1938» de la que detalladamente se ocupa la crónica teatral.

Las localidades para el debut están ya a la venta y podemos adelantar que el jueves además del debut a las nueve de la noche, habrá a las 12 un mid night con el público podrá atender peticiones que tiene para loca

Ya que la animación para te gran show es enorme.

NUEVA SOCIEDAD ARTIS—Acaba de ser fundada en la capital una nueva sociedad arca que llevará por nombre Dcis-Mariani en homenaje a los nocidos profesores Paco Domir Ana Mariani y con el fin de le gar el arte en todas sus manin ciones.

Bajo la presidencia de la gentil señorita Carmelina Se se ha integrado la Directiva man: Primer Vice-presidente, Clavareza; Segundo Vice-presi Lia de la Torriente; Secretario berto Jordán; Vice-secretario, dad Almeida; Tesorero, Mar Hourrutinier y Vice-tesorero Luis Rodolfo Febles.

DE AMOR.—Ha sido pe matrimonio la graciosa señorita ría Cuevas y Menéndez para ven Pedro Padrón y Gil.

La petición fué formulada a la nombre de la novia, la respetable señora Carmen Menéndez viuda de Cuevas, por el tío del novio el señor Francisco Gil y Cepero.

¡Felicidades!

(Continúa en la Pág. 7)

DESPABILE LA BILIS DE SU HIGADO...

Sin usar calomel—y saltará de su cama sintiéndose "como un cañón"

El hígado debe derramar todos los días en su estómago un litro de jugo biliar. Si ese jugo biliar no corre libremente no se digieren los alimentos. Se pudren en el vientre. Los gases hinchan el estómago. Se pone usted estreñido. Se siente todo envenenado, amargado y deprimido. La vida es un martirio.

Sales, aceites minerales, laxantes o purgantes fuertes no valen la pena. Una mera evacuación del vientre no tocará la causa. Nada hay mejor que las famosas Píldoritas Carters para el Hígado para acción segura. Hacen correr libremente ese litro de jugo biliar y se siente usted "como un cañón". No hacen daño, son suaves y sin embargo, son maravillosas para que el jugo biliar corra libremente. Pida las Píldoritas Carters para el Hígado por su nombre. Rehuse todas las demás. Precio: 30¢.

PENSION COMPLETA

DESDE $3.50 DIARIOS POR PERSONA Y SEGUN HABITACION QUE SE DESIGNE

Habitación con vista exterior, desayuno, almuerzo y comida, disfrute de las aguas y baños minerales, del Parque de los manantiales y extensos terrenos del Balneario.

Si no puede venir a los manantiales, ellos irán a su casa pidiendo el agua a su Depósito; Tacón número 4. Teléfono A-7627.

$0.90 EL BOTELLON DE 20 LITROS

Sintonice la hora "San Miguel de los Baños" por la estación C.M.B.S., Calzada y H, Vedado, en 770 kilociclos, todos los lunes, miércoles y viernes, de 3 a 4 de la tarde

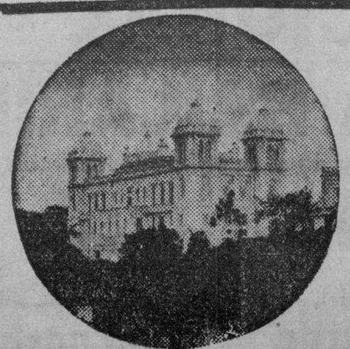

GRAN HOTEL DEL BALNEARIO

¿SE SIENTE USTED CANSADO?

TOMESE UNA VACACION EN EL "GRAN HOTEL DEL BALNEARIO DE SAN MIGUEL DE LOS BAÑOS" — EL PARAISO DE CUBA —

A 800 pies sobre el nivel del mar, en el centro de un valle primoroso rodeado de bellísimas montañas, con manantiales de AGUAS recomendadas por todos los médicos más afamados y comprobadas por más de dos siglos como milagrosas para la curación de las afecciones de las vías digestivas y urinarias, para la diabetes y todos los trastornos de la nutrición.

El Gran Hotel del Balneario es una magnífica construcción con 50 habitaciones confortables, Restaurant de primera clase, Baños y Aguas minero-medicinales, Parques y arboledas, Juegos de Salón y al aire libre, Médico Director, Farmacia, Laboratorios Clínico e Hidrológico, Rayos X, Gabinete Dental, Departamento de Fisioterapia y todos los adelantos modernos.

Confortables coches-pullman que hacen diariamente el viaje desde Zulueta y Teniente Rey (Gran Hotel) a las 2 P. M., así como pisi-corre desde el mismo lugar a las 3 P. M.

DIRIJASE AL GRAN HOTEL DEL BALNEARIO. SAN MIGUEL DE LOS BAÑOS.
INFORMACION EN LA HABANA POR EL I-3324.

M.E.C.D. 2016

MAÑANA **VERDUN** MAÑANA

Estreno en Cuba

AFA presenta la magnífica COMEDIA MUSICAL TITULADA

La VUELTA de ROCHA

con **MERCEDES SIMONE**

HUGO DEL CARRIL, TITO LUSIARDO,
ALICIA BARRIE y FLOREN DELBENE

Tangos que interpretan Mercedes Simone y Hugo del Carril:

"Parece que fué ayer"
"Guapo y Varón"
"Malevaje de Antaño"
"El Clavel"
"Naufragio"
"Sol de la Ribera"

ALEGRE
EMOCIONANTE

20c. tarde 30c. noche 15c. niños

Tertulia 15c.

Cartel del día

POR LOS TEATROS

MARTI M-2724.—Desde la 1.30, «Parece que fué ayer», «Adiós, Nicanor» y comedias. A las 5.30 y 9.30, «La muerte de Papá Montero» y Mosaicos Radioescenario.
PRINCIPAL A-6737.—A las 9, «La Virgen de la Palma», «Jalisco» y variedades.

POR LOS CINES

ENCANTO M-6055.—A todas horas: «El hijo de Ali Babá», «Trasnochadores» y revista.
NACIONAL A-6700.—A todas horas: «La bailarina roja», «El prisionero de Zenda» y comedia.
ALKAZAR A-6869.—A todas horas: «Yoshiwara», «La reina del carnaval» y revista.
CAMPOAMOR A-7054.—A todas horas: «Amapola del camino», «Bodas de contrabando» y episodio.
AUDITORIUM F-4455.—«Cenizas del ayer» y «Melodía para dos».
TRIANON F-2403.—«Música para mi dama» y «Su implacable rival».
RIVIERA F-2040.—«El hijo de Ali Babá» y «Vaya un ángel».
PAYRET A-7157.—«Los últimos cien días de Napoleón» y «La casa de Quirós».
NEPTUNO M-1515.—«Jalisco nunca pierde» y «Allá, en el rancho grande».
RADIO CINE M-1407.—«La luciérnaga» y «La silla trece».
ROXY FO-3255.—«Allá, en el Rancho Grande» y otras cintas.
RIVOLI FO-1130.—«Al caer de la noche» y «El dragón blanco».
REINA M-2272.—«La flagelación de los penitentes» y «Bajo el manto de la noche».
RIALTO M-1831.—«Allá, en el lejano Oeste» y «Un mal sujeto».
LARA M-2421.—«La plegaria del niño» y «Secuestro en alta mar».
PRADO M-2822.—«La vida de Emilio Zola» y «La flecha de oro».
VERDUN A-9206.—«El ejemplar perfecto» y «La fuga por el espacio».
ACTUALIDADES M-5»75.—«Amores de opereta», «El ídolo de las multitudes» y episodio.
LIRA M-4474.—«La flagelación de los penitentes» y «El gran O'Malley».
MAJESTIC M-4477.—«La flagelación de los penitentes» y «Rumbo al infierno».
INFANTA U-3700.—«La casa de Quirós» y «Música, besos y mujeres».
CUATRO CAMINOS M-3676.—«Idilio incógnito» y «La llamada de media noche».
OLIMPIC F-6263.—«Melodías de Broadway de 1938» y «Número equivocado».
VIVES F-3128.—«Cenizas del ayer» y «La mujer marcada».
GRIS F-4292.—«San Francisco» y «La esposa de su hermano».
MODERNO X-1305.—«El Corsario Negro» y «Risa en los ojos».
NORMA X-2381.—«La mujer marcada» y «Almas en destierro».
WILSON U-5863.—«Todo para tí» y «Preludio de amor».
MAXIM U-7049.—«Jalisco nunca pierde» y «Alas en Honolulu».
INGLATERRA M-5527.—«Todo para tí» y «Preludio de amor».
CUBA M-9196.—«La canción de la ciudad» y «El ídolo del regimiento».
SALON ROJO M-4794.—«Café Metropole» y «Juguetes del destino».
UNIVERSAL (de Egido y Monte).—«Cien hombres y una muchacha» y «La vida de Emilio Zola».
BELGICA A-9128.—«Madres culpables» y «Vanidad herida.
VIOLETA M-3238.—«Quiéreme otra vez» y «Un gran reportaje».

TEATROS Y CINES

NOTAS

E. CANTOR EN «EL HIJO DE ALI BABA» EN EL «ENCANTO»

Hoy, en día de gran gala, la empresa de este aristocrático teatro presenta al más famoso de los comediantes, Eddie Cantor, en el pre-estreno del hit musical más ruidoso del año, «El hijo de Ali Baba». Carcajadas musicalizadas que le harán olvidar todas sus penas...! Una de las cosas más difíciles que hay, es hacer reir; pero cuando se nace con don, es de lo más fácil! Eddie Cantor, es uno de esos felices mortales...! Mientras usted se divierta y ría, de las situaciones graciosísimas de la farsa, sus oídos se recrearán oyendo buena música y excelentes intérpretes. Aparecen además en el reparto de esta suntuosa producción Tony Martin, June Lang, Roland Young y las célebres bellezas de los shows de Eddie Cantor. También se estrenará el intenso y vigoroso drama de gangsters: «Trasnochadores», con Noah Beery Jr. y Katherine Hughes. Tachado de asesino, logra que lo llamen héroe... El cumplió el pacto que tenía hecho con la muerte...! Completa el programa la hilarante comedia «La prueba de la Pantalla», y el Noticiario Paramount. «El hijo de Ali Baba», comenzará a exhibirse exactamente a las 3, 6.20 y 10.20, y «Trasnochadores», a las 4.25 y 8.25. La función es continua, comenzando desde las 2 y media y los precios, 40 centavos entrando antes de las 5 y media y 50 centavos después. Niños, a todas horas, 20 centavos.

El jueves, otra magnífica producción musical, «Carrousel de 1938». Una película efectiva, producida y animada colosalmente, con muchas escenas dramáticas y conmovedoras, pero también tiene muchas extraordinariamente cómicas. «Carrousel de 1938», es una película ideal para toda clase de auditorio. Entre sus intérpretes se destacan Mischa Auer, John King, Bárbara Read, Alice Brady, los impepinables comediantes: Bert Lahr y Jimmie Savo, y la orquesta de Dave Appolon.

Grace Moore, la única, la divina estrella de la voz maravillosa, vuelve, para deleitarnos como nunca, en «La vuelta del ruiseñor». Un romance subyugador... vivido por la más facinante estrella...! «La vuelta del ruiseñor» será pre-estrenada el próximo sábado, y después no volverá a ser vista sino hasta fines de marzo.

«NACIONAL»: «LA BAILARINA ROJA».—20 Y 30 CTS.

Una buena noticia para el público... La empresa del Nacional, ofrece hoy el magno programa doble integrado por las películas «La bailarina roja» y «El prisionero de Zenda» a los precios populares de 20 centavos por la tarde y 30 centavos por la noche, exhibiéndolas en turnos continuos desde las dos de la tarde y dándole así oportunidad a todos de admirar estas dos joyas de la pantalla parlante que constituyen dos verdaderos hits artísticos.

«La Bailarina Roja», es el más emocionante drama de espionaje que se ha editado, ya que su tema gira alrededor de la vida azarosa de la bella espía Mata Hari, presentándola en sus relaciones con los espías, en su grandes triunfos artísticos y en su calvario, que culminó con la pena de muerte.

«El prisionero de Zenda», es el mayor triunfo de los Artistas Unidos. La reproducción animada de la célebre novela de Anthony Hope, en la cual se han invertido cientos de miles de pesos, para realizar la obra maestra en la que intervienen como protagonistas Ronald Colman y Madeleine Carroll.

Habrá un cartón de Popeye y otros asuntos cortos como adorno de este gran programa de hoy que se ofrece a tan bajos precios en beneficio del público.

El horario de exhibición es el siguiente: «La Bailarina Roja» se exhibirá a las 2.15, a las 6 y a las 10 de la noche y «El prisionero de Zenda» a las 4.10 de la tarde y a las 8.10 de la noche.

Desde mañana ya tendrá Eulogio Velasco reunido todo el ejército de bellezas y atracciones internacionales con las que formará el gran espectáculo que desde el jueves próximo presentará en la escena del teatro Nacional, con el título de «Señoritas 1938»; notables números de vaudeville y excentricidades, preciosas vedettes, deslumbrantes féminas, bellísimos decorados obra de Tarazona, partitura musical nueva dirigida por el maestro Zarzoso, vestuario elegantísimo, todo ello concurre como factor de éxito decisivo para esta revista internacional.

En el cuadro final aparecerá una gran conga cubana, número exquisitamente estilizado y vestido con todo lujo, y que es una dedicación especial de Eulogio Velasco al público cubano, porque se trata de una revista internacional y él estima que debe aparecer en ella algo típico cubano.

Las localidades están ya a la venta a base de un peso luneta numerada y tanta es la demanda que se ha acordado no dar espectáculos el jueves: uno, el de debut a las 9 de la noche, y otro como mid night show a las 12, para esperar la fecha del natalicio del Apóstol Martí.

"NITCHEVO"

MAÑANA LLEGAN LAS «SEÑORITAS 1938»

En las primeras horas de la mañana de mañana martes llegará a la Habana procedente de los Estados Unidos, una excursión numerosa de mujeres jóvenes y lindas: son las girls «Royal Palm Stars» y «Paradise Beauties», que vienen a formar en el gran espectáculo internacional que presentará desde el jueves en el teatro Nacional Eulogio Velasco con la revista musical «Señoritas 1938».

Serán estas muchachas, unidas a otro conjunto de bellezas y al de las Superbrunttes de Mr. Duarte las que formen marco esplendente de juventud y elegancia mientras se va desarrollando la revista internacional en sus cuadros titulados: «Las Frinés Modernas», «Llueven las concursantes», «El baño de la Favorita», «Music Hall Neoyorkino», «Un vuelo accidentado», «En el Polo Norte», «El fallo del jurado» y «Cabaret internacional». En algunos de estos cuadros, las modelos y danzarinas, bajarán al patio de lunetas para estar más en contacto con el público.

Eulogio Velasco, además de todas las atracciones extranjeras que presentará en su revista internacional «Señoritas 1938», ha tenido la gentileza y ello es de agradecérsele por el público, de darle representación a Cuba, tanto con sus lindas mujeres como con su teatro y su género del cual presenta varios cuadros exquisitamente estilizados y en cuyo empeño como distinción a él, cooperan Sergio Acebal, Pepe del Campo, el actor señor Lara, la exquisita cantante señorita Marrero, y Rosa la Negra figura central en el cuadro de la Conga que aparece en el Cabaret Internacional...

Margarita del Castillo, vedette mexicana, Mlle Alpha Aylene, danzarina exótica en «La Danza de la Manzana», Okada, estrella oriental, Virginia Stewart, danzarina acrobática; Deana y Delcampo, en bailes de salón; Bobby Lynn, imitadora de estrellas de la pantalla, y Bedford y Wallace, malabaristas excéntricos tienen todos ellos números selectos en el programa, en el que figuran también como número argentino el chanssonier García y Julia Gómez.

Cada cuadro lleva decorado y vestuario distintos, todo hecho expresamente para Señoritas de 1938, como la partitura musical que será interpretada por una orquesta dirigida por el maestro Zarzoso.

Las localidades ya están a la venta a base de 1 peso la luneta numerada.

Aún llegan "LAS SEÑORITAS 1938"

SU DEBUT EN EL 'NACIONAL' SERA EL JUEVES 27

Las doce bellísimas «girls» que componen el coro del «Royal Palm», el más famoso cabaret de Miami y que será uno de los atractivos principales de la revista de gran espectáculo «Señoritas de 1938», cuyo debut en el «Nacional» será el jueves próximo. Las localidades para este acontecimiento teatral ya están a la venta en la Contaduría del teatro: Luneta numerada, $1.00 En «Las señoritas 1938» figuran más de 35 bellísimas mujeres.

ESTA NOCHE FUNCION GIGANTE EN «LA COMEDIA»

Como de costumbre ofrece esta noche la compañía «Garrido Piñero» su acostumbrada Función Gigante para «botar la pelota», como todos los lunes.

La función es corrida y comienza a las 9.

Tres títulos figuran en el cartel. Son ellos« La Virgen de la Palma», zarzuela revista de Julito Díaz con música del maestro Rodrigo Prats, y «Jalisco», el último gran éxito de Carlitos Robreño, que ha llenado todas las noches la sala del simpático coliseo de la calle de Animas y «Las Próximas Elecciones», un graciosísimo juguete de Julito Díaz, donde enfoca con su acostumbrada agudeza las últimas palpitaciones del momento electoral. Además la compañía ofrecerá varios números de variedades, así como las hermanas Márquez con nuevas canciones. Todo este programa monstruo sólo costará 40 centavos la luneta numerada y el balcony de primera, segunda, tercera y cuarta fila. Y el resto de las butacas también es numerado, costando solamente 30 centavos. Con esto se evitan los problemas y todo el que adquiere su localidad la tiene garantizada.

Y no olvide que el jueves próximo se estrenará una obra que todos esperan con justificado entusiasmo. Nos referimos a «El negro corsario», original de Julito Díaz.

MAÑANA: «LA SEÑORITA DE TREVELEZ» EN «CAMPOAMOR»

Hoy, en función continua desde la 1 y media hasta las 7 y media, se presenta por última vez «Amapola del Camino», con Tito Guizar y «Bodas de contrabando», con Charles Quigley y Rosalind Keith, además el episodio final de «El águila negra», y el Noticiario Fox. Los precios, 20 centavos de 1 y media a 5 y media y 30 centavos de 5 y media a 7 y media. Niños, de 1 y media a 7 y media, 15 centavos y tertulia 10 centavos. La función de la noche está cedida a la Sociedad Hispano-Cubana de Cultura.

¡Auténticamente española...! Del corazón de España...! Del mismo Madrid, rescatada con grandes riesgos del teatro que la estaba exhibiendo para deleitar y hacer reir a todos los públicos de habla española, nos viene ahora la graciosísima comedia «La señorita de Trevelez», argumento original del más famoso de los comediógrafos españoles, Carlos Arniches, y con toda la gracia, pimienta, sal y humor de sus intérpretes, Antoñita Colomé, María Gámez y Alberto Romea. ¡Una verdadera explosión de risas y carcajadas! Carlos Arniches se ha distinguido siempre por el sano humorismo que ha sabido infiltrarle a todas sus obras, ahora en «La señorita de Trevelez» ha conseguido producir un torrente de espantánea hilaridad...! «La señorita de Trevelez» se estrena mañana conjuntamente con otro sensacional estreno, «Hay rubias peligrosas», un intenso y super-emocionante drama que tiene por intérpretes William Gargan y Dorothea Kent.

Por muy incrédulo que usted sea, debe creer lo siguiente: un hombre, con sus pies, manos y costados atravesados por 6 grandes clavos, permanecerá crucificado durante 210 horas consecutivas en el teatro Alkázar, a partir de las 10 de la mañana del próximo viernes. ¡No deje de ver este espeluznante espectáculo!

VEASE MAS ESCENARIO Y PANTALLA Y LAS GACETILLAS EN LA PAGINA SIETE

PAYRET MAÑANA

INTERNATIONAL Films presenta a
LIBERTAD LAMARQUE
LA REINA DEL TANGO EN
"EL ALMA DEL BANDONEON"
con CHARLO y SANTIAGO ARRIETA
Las mas bellas canciones argentinas y, las mas sentimentales Tangos
20¢ hasta las 6½ Despues 30¢

"SEDUCCION"
La PELICULA que CONDENA A LOS PADRES por los PECADOS de sus HIJOS!
APROBADA para MAYORES

PRE-ESTRENO DE «EL HIJO DE ALI BABA» EN EL «RIVIERA»

Una de las cosas más difíciles que hay, es hacer reir... pero cuando se nace con este don, es lo más fácil! Eddie Cantor, el más famoso comediante de la pantalla, es uno de esos felices mortales! Hoy, en día de gran gala, la 20th Century Fox y la Empresa de este elegante teatro presentan a Eddie Cantor en el pre-estreno del hit musical más ruidoso del año, «El hijo de Ali Baba», con carcajadas musicalizadas que le harán reir como nunca en su vida y olvidar todas sus penas. Colaboran al éxito de esta fastuosa super-producción, Anthony Martin, June Lang, Roland Young y las célebres bellezas de los shows de Eddie Cantor. Completa el programa la alegre y divertidísima comedia «Vaya un ángel» con «la calamidad pública número 1», Jane Withers, y el Noticiario Fox Movietone. Los precios para hoy, 40 centavos por la tarde, entrando antes de las 5 y media y 50 centavos después. Niños, a todas horas, 20 centavos y tertulia 15 centavos.

Mañana, «La señorita de Trevelez». Una film auténticamente española, con toda la gracia, pimienta y humor de su autor, Carlos Arniches, y con toda la sal de sus intérpretes, Antoñita Colomé, María Gámez y Alberto Romea. Una verdadera explosión de risas y carcajadas... También se estrenará en Cuba el intenso drama «Hay rubias peligrosas», con Noah Beery Jr., Nan Grey y William Gargan.

El jueves, «Carrousel de 1938». Una comedia super-musical y archi-cómica, repleta de humorismo, bailes, cantos, drama... estrellas del arte en múltiples manifestaciones. Entre sus intérpretes se destacan Mischa Auer, John King, Bárbara Read, la nueva estrella Joy Hodges, los impepinables comediantes: Bert Lahr y Jimmie Savo, Alice Brady y Dave Appolon y su orquesta.

El sábado, la soberbia y magnificente producción musical: «Locuras musicales», y el crispante drama de gangsters «Mujeres de la noche», con Don Terry y Jacqueline Wells.

NACIONAL Un gran programa HOY LUNES A PRECIOS POPULARES DESDE LAS 2 P. M.

LA BAILARINA ROJA

un conmovedor drama de espionaje reivindicando a la tristemente célebre MATA-HARI

y

El Prisionero de Zenda

Madeleine Carroll y Ronald Colman ——— obra cumbre de los ARTISTAS UNIDOS

20c. tarde 30c. noche 10c. tertulia

Mañana Campoamor Riviera

¡AUTENTICAMENTE ESPAÑOLA!

Directamente de MADRID
Un MONUMENTO de GRACIA, HUMOR, - PIMIENTA,
Una VERDADERA EXPLOSION de RISAS y CARCAJADAS!
NUEVA UNIVERSAL presenta

La Señorita de Trevelez

Una ULTRA-DIVERTIDISIMA COMEDIA de CARLOS ARNICHES

ANTOÑITA COLOME
MARIA GAMEZ y ALBERTO ROMEA

NAN GREY - NOAH BEERY Jr. y Wm. GARGAN en "HAY RUBIAS PELIGROSAS"

M.E.C.D. 2016

ESCIPION, EL AFRICANO

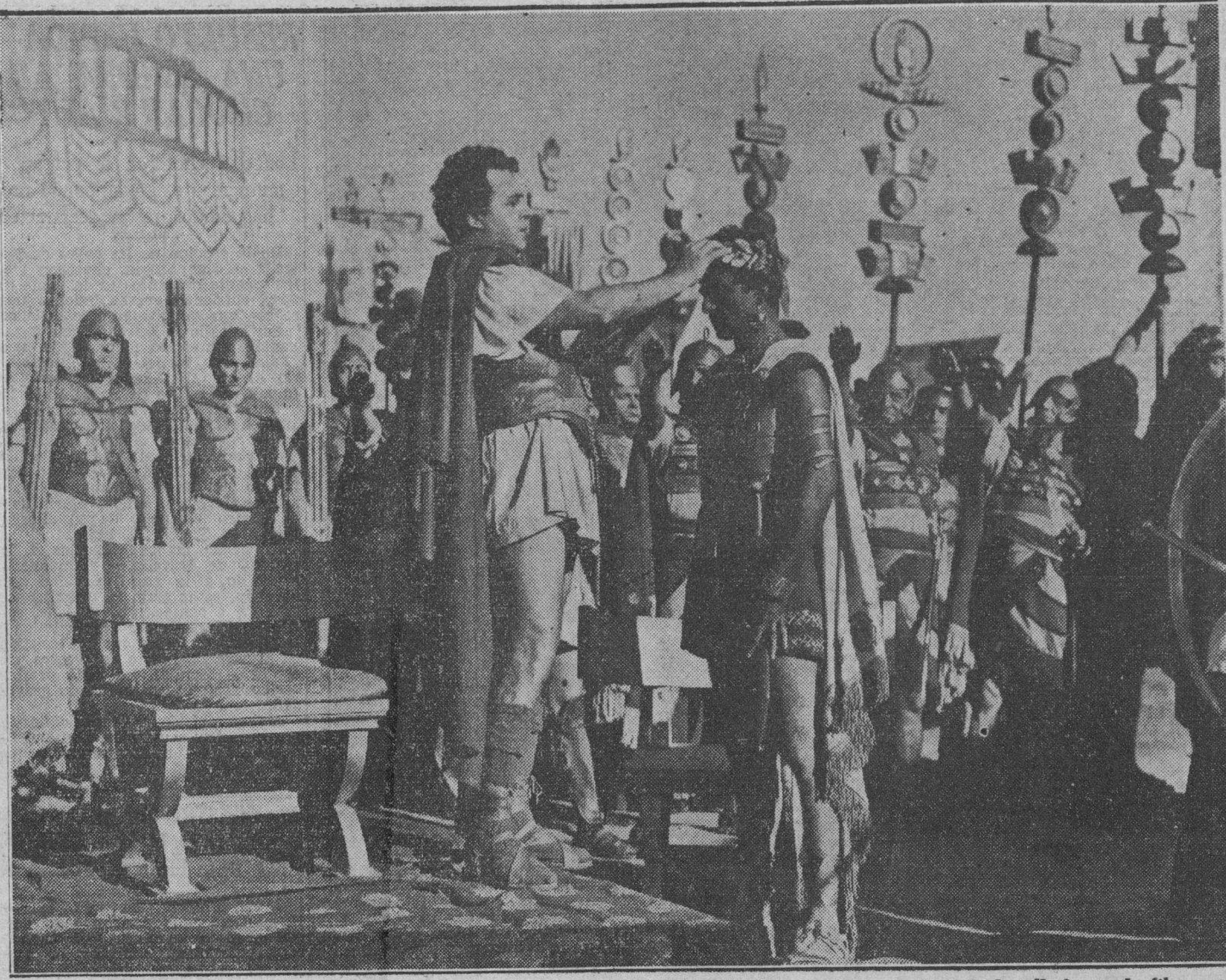

NINGUN GENERAL fué más justo con sus colaboradores que Escipión, el Africano. Después de cada batalla hacía desfilar ante él a los guerreros que se habían distinguido, otorgándo les la corona de laurel en nombre de Roma. Minuto emocionante que en el «film» «Escipión, el Africano» adquiere extraordinaria grandiosidad. El célebre general, en presencia de sus capitanes, ciñe la frente del vencedor con la máxima recompensa. Mientras los lictores permanecen tras él, las tropas levantan el brazo saludando a la romana...

CRONICA

GRADUADA

Adelita Alvarez, bella y muy graciosa hija del señor Francisco Alvarez, Jefe de Ventas de Ortega y Fernández, y de su esposa Adelaida Fernández, acaba de obtener el diploma de grado con la nota de sobresaliente en los exámenes de piano verificados en el Conservatorio Arias.

Llegue hasta ella nuestra felicitación afectuosa.

El secretario de O. Públicas en Alacranes

ALACRANES, enero 23. NOTICIERO. Habana.— Grata impresión ha causado en esta villa la visita del ingeniero señor Enrique Ruiz Williams, Secretario de Obras Públicas, al que acompaña el capitán del Ejército Constitucional señor Carlos Ponce; su visita viene a confirmar los rumores circulantes de que en breve será terminada la carretera del central Conchita a esta localidad.

Los ilustres visitantes se disponen a internarse en la ciénaga de Zapata, a donde se dirigen a cazar.

El señor Francisco Gómez, Secretario de Comunicaciones, se ha interesado con dichos señores en que se hagan las obras de dicha carretera, que dará mucha vida a esta zona. Corresponsal.

ABANDONO A SU HIJA

Julia Castro Scull, de 50 años y vecina de Escobar 198, denunció en la Quinta Estación de Policía, que Irene Arias, desde hace 15 días le dejó en su domicilio a su menor hija de 8 años, manifestándole que volvería más tarde a buscarla, desapareciendo.

Sensible fallecimiento

SAN DIEGO DE LOS BAÑOS, enero 23. NOTICIERO Habana.—Hoy se ha efectuado el sepelio del señor Vicente Rodríguez, estimado vecino de la localidad, resultando el acto verdadera manifestación de duelo. Asistieron representaciones de todas las clases sociales. Despidió el duelo el señor Darío Rodríguez. Corresponsal.

CLINICA DE OJOS
DR. ENRIQUE CUELLAR DEL RIO
DIRECTOR OCULISTA
Consultas: 9 a. m. a 7 p. m. REINA No. 88. Teléfono M-7766

ESCENARIO y PANTALLA

«MARTI»: GRAN HOMENAJE DE DESPEDIDA A LA CIA. POUS

...será la última actuación de la ...cubana de Carlos Pous en ...larísimo Radioescenario Mar... ello se ha combinado un ... programa que integra la ... obra «La muerte de Papá ..., el más canalla y rumbero ... los rumbores. ¡A llorar a ... Montero en Radioescenario! Se ...tará también a dichas horas ... Radioescenario», el espec... más divertido y artístico que ... compañía Pous. Ello tendrá ... en las tandas de las cin... y nueve y media p. m. ... función regular comienza a la ... de la tarde con el programa ...gráfico constituído por re... asuntos mundiales, carto... muñequitos en colores, una ... comedia y las super-pro... «Parece que fué ayer» y «Adiós, Nicanor», (hablada en español) por un selecto estrellato del cine que habla en nuestro idioma.

Rigen los siguientes precios: Tarde: Luneta, 30 centavos. Noche, 40 centavos. Tertulia, tarde, 10 centavos. Noche, 15 centavos. Niños, a todas horas, 15 centavos.

Orquesta bajo la batuta del maestro Luis Carballo. Dirección coreográfica: Eduardo Muñoz (El Sevillanito). Radiotrasmisión por las estaciones COCH y CMCF.

El sábado: 29. La gran producción rusa, que contiene un episodio emocionantísimo de la revolución soviética: «Tres mujeres», hablada en ruso con títulos explicativos en castellano. ¡Emoción! ¡Arte! ¡Un alarde de técnica cinematográfica!

Nota importante: Piense desde ahora en el día 3 de febrero.

HOY: «YOSHIWARA» EN EL «ALKAZAR»

...vestirá sus mejores galas este ... Coliseo, por presentar la ... película «Yoshiwara». La ...que marca uno de los más re... triunfos de la cinematogra... Su asunto comienza antes de ... la guerra rusojaponesa, pre... un conflicto en el propio ... de las Geishas, entre un ofi... y una japonesita. El pa... del placer...! El edén de las ...! Los amores y la vida ... Geishas, en una película ver... extraordinaria, en la ... nos muestra la verdad desnu... barrio del amor, en el exóti... misterioso Oriente. Una palpi... tragedia de intriga y amor. ... odisea de una Geisha, cu... historia nos llega hasta lo más ... del corazón. Otra atrac... de este programa es el estreno ... alegre y divertidísima produc... de la Nueva Universal, «La Rei... del Carnaval», con Robert Wilcox y Dorothea Kent. Completa el programa Noticiario Fox Movietone. Los precios, 20 centavos de 1 y media a 5 y media y 30 centavos después. Niños, a todas horas, 15 centavos y tertulia 10 centavos.

Insensibilidad! Fuerza de voluntad! Resistencia admirable! Valor inigualable! Un espectáculo presentado por primera vez en Cuba, será el de la crucifixión de un ser humano que se verificará el viernes a las 10 de la mañana en este teatro. Sensacional. Espeluznante. Inexplicable... Un hombre permite que sus pies, manos y costados sean atravesados por 6 grandes clavos y permanece crucificado durante 210 horas consecutivas...! No deje de ver este emocionantísimo espectáculo!

Pronto, la auténtica film española «La señorita de Trevelez». Más adelante, Shirley Temple en su mejor película «Heidi».

RADIO-CINE: «LA LUCIERNAGA»

...drama lírico de la pantalla ... hoy desde las 2 y media que ... la matinée el espacioso ... de Galiano y Neptuno titula... «La Luciérnaga», interpretado ... las dos luminarias más grandes ... cinema: Jeanette Mac Donald y ... Jones. Siete números musica... compuestos por Rudolf Frim, el ... de los compositres americanos, ... los que cantan los protagonis... de esta soberbia producción de ...Metro, superando por eso todas ... anteriores películas de la genial ...te Mc Donald, apareciendo ... primera vez en la pantalla de ... española.

...bién se exhibe la emocionante ... espectacular producción, plena del ... grandioso misterio titulado «La silla trece» que interpretan Madge Evans, Lewis Stone y Elissa Landi, en cuya trama vemos desarrollarse una interesante sesión espirita, capaz de ponerle los pelos de punta al más fuerte. Completa el programa un gracioso cartón en colores y el último Noticiero Metrotone.

Los precios: Luneta y primer piso, 30 centavos, antes de las 5 y media y después 40 centavos. Los niños, 20 centavos y la Tertulia entrada por Concordia, 10 centavos.

El día 27: Estreno de la monumental película de la Warner titulada «Tovarich», que interpretan Charles Boyer y Claudet Colbert. No olvide que Tovarich viene una sola vez en la vida y únicamente la podrá ver en Radio-Cine ahora o para fines de febrero que se estrena.

«LA COMEDIA»: EL SABADO, RECITAL DE EUSEBIA COSME

...do el enorme éxito alcanzado ... Eusebia Cosme en su recital poé... ofrecido el pasado jueves en el ...cipal de la Comedia», en el ... se produjo el hecho de que nu... ...sas personas se retiraran del tea... sin haber logrado adquirir la lo... ...dad para tener acceso a él por ... agotado con gran anticipa... es conveniente que para el úl... recital de despedida que brin... la maravillosa artista del verso ... próximo sábado en el propio coli... se hagan con anticipación las ... de localidades pues conti...mente se están recibiendo órde... en dicho sentido.

Ha sido habilitado el teléfono A-6737 a dicho fin. También pueden separarse las entradas directamente en la contaduría del «Principal de la Comedia».

El programa que interpretará Eusebia el sábado es de gran calidad artística habiendo incluído en el mismo varias composiciones que ofrecerá en estreno y variado todas las que figuraron en el anterior recital.

El sábado existirá la última oportunidad para admirar a la incomparable artista en una magnífica función, pues después embarcará para Caracas a cumplir un ventajosísimo contrato.

GACETILLAS

AUDITORIUM: BETTE DAVIS EN «CENIZAS DEL AYER»

...a de moda hoy en este aristo... teatro del circuito Carrerá. ... joya cinematográfica del más ... porte artístico, presenta a ... selecto público.

...s referimos a Cenizas del Ayer, ... de la vida real, donde nuevamente nos asombra y deleita, la ... estrella orgullo del séptimo ... Bette Davis, personalidad de ... indiscutible entre los amantes de los artistas de valor. Bette ... no necesita presentación ni ...entario.

...das sus interpretaciones son ... de calidad. Por eso es con... como la mejor actriz americana de la hora actual.

...está secundada por un extraor... reparto encabezado por ... y Katherine Alexander.

...ncurra hoy a nuestras tandas ...tes de 5:15 y 9:45 para disfrutar de la gran producción Warner: «Cenizas del Ayer». Y para cubrir los turnos de 4:00 y 8:30 la simpática joya musical «Melodía para dos», con Patricia Ellis, James Melton y Fred Keating.

Precios: Luneta tarde 30 centavos. Noche 40 centavos. Niños 20 centavos. Tertulia 10 centavos.

El miércoles: Artistas Unidos presenta a Pat Paterson, Ian Hunter, Kenny Baker y otros en el hit musical «La Calle de la Alegría».

El jueves: El favorito tenor mexicano Tito Guizar en su nuevo gran triunfo para Paramount: «Amapola del Camino». El viernes: Estreno en Cuba del sensacional super-espectáculo cinematográfico «Espía de Napoleón», donde reaparece brillantemente el magnífico actor Richard Barthelmess.

TRIANON: «MUSICA PARA MI DAMA»

...mienza la empresa del favorito «Trianón», la semana, con la presentación de la fina super-comedia musical titulada: «Música para mi dama», la exquisita joya de la R. K. Radio, la cual exhibirá en sus tandas elegantes de 5:15 y 9:45. Intérprete principal de esta artística joya cinematográfica lo es, el célebre tenor del Metropolitan Opera House, quien se anota un éxito sin precedentes en sus interpretaciones de «Vesti la Giubba» de Il Pagliacci, «La Lachrima Furtiva», de Elixer de Amor, además de la preciosa canción de la película «Music for Madame», «My Sweet Bambina» y «I want the World to Know», siendo ... la nueva estrella Joan Fontaine.

A las 4:00 y 8:30 la interesante cinta titulada: «Su implacable rival», completándose el programa con la Comedia «La Conquista de la Niñas», y el noticiero Metro.

Precios: Luneta: Tarde. 20 centavos. Noche: Mayores 30 centavos. Niños 20 centavos. Tertulia: Mayores 15 centavos. Niños 10 centavos.

Mañana: La divertida obra titulada: «La Casa de Quirós». Además «Mujeres de hoy».

El miércoles: a las 4:00 y 8:30: «Almas en el mar» y a las 5 y 15 y 9:45: «Amapola del Camino», con Tito Guizar.

El jueves y viernes: La bella y sensacional cinta: «La bailarina roja». («Mata-Hari») por Vera Korene y Maurice Escande.

PAYRET: «LOS ULTIMOS CIEN DIAS DE NAPOLEON»

Hoy, es el último día del gran programa en el que figuran «Las... de Quirós», película argentina ... famosa obra de Carlos Arniches, que es interpretada por Luis Sandrini el rey de la gracia y de la risa.

Hoy sigue en cartel por última vez «Los Ultimos cien días de Napoleón», interpretada por un gran número de los mejores actores del cinema de Europa, así como miles de extras que figuran para la gran batalla de Waterloo. Una revista completa el programa.

Los precios son: 20 centavos hasta las 6 y media y 30 centavos después. Niños 15 centavos. Tertulia 10 centavos.

Mañana: Libertad Lamarque, en una copia nueva de su primera película: «El alma del bandoneón» seis números musicales bellamente cantados por Libertad Lamarque, con el famoso Charlo y Famá que también están considerados como los mejores cantantes de tangos del mundo.

NEPTUNO: «JALISCO» Y «ALLA EN EL RANCHO GRANDE»

Si usted no ha visto «Jalisco nunca Pierde» y «Allá en el Rancho Grande», las dos más extraordinarias películas en español de 1937, ...mas, no pierda hoy la última oportunidad. Hoy, en función continua desde las 2 y media de la tarde y complaciendo innumerables peticiones presenta nuevamente este favorito teatro estos grandes triunfos. Completa el programa el Noticiario Paramount.

Los precios: 15 centavos de 2 y media a 6 y media y 20 centavos después. Niños a todas horas 10 centavos.

Mañana: Peter Lorre en el más intenso y espectacular drama policíaco del año, «El misterioso Mr. Moto», y el drama más vigoroso «El Traidor». La trágica odisea de un estudiante que por timidez o por cobardía se convierte en delator de uno de sus compañeros...

El jueves: James Cagney en «Ritmo de amor» y William Powell y Louise Rainer en la hermosísima super-producción: «Los candelabros del Emperador».

El viernes, a las 10 de la mañana, en el teatro «Alkazar», se verificará el emocionante acto de la crucifixión de un ser humano.

RIALTO: «ALLA EN EL LEJANO OESTE»

Hoy, desde las dos y cuarto de la tarde, presenta «Rialto», el más chispeante» programa de toda la semana, nada menos que a los emperadores de la risa, Stan Laurel y Oliver Hardy en la super-comedia titulada: «Allá en el lejano oeste». Una comedia que le hará patear de lo lindo y reir a carcajadas, rompiendo todas las reglas de urbanidad. La otra película de este formidable programa es: «Un mal sujeto», drama de intensa emotividad y profundamente intrigante desde su primera escena; son sus intérpretes Bruce Cabot, Virginia Grey y Edward Norris.

Completando el programa el Noticiero Metrotone Hearts, con muy interesantes vistas de la actualidad mundial. (Estreno en Cuba).

Precios: 20 centavos mayores hasta las 5 y media; 30 centavos después. Niños 15 centavos.

Mañana: Este mismo programa.

ROXY: «ALLA EN EL RANCHO GRANDE»

Un programa precioso, que llevará muchos asiduos a su confortable y moderna sala, anuncia hoy el simpático y favorito cine de las familias «Cinema Roxy», sito en la calle Primera y 14, del aristocrático Reparto Almendares.

En tanda y nocturna se pasa por la pantalla gigante de este favorito cine revista, comedia, estreno de la preciosa, regia joya mexicana con las más preciosas canciones «Allá en el Rancho Grande» con Tito Guizar y Esther Fernández.

Completa el programa la magnífica film.

Rigen precios populares de costumbre.

Mañana: regia programa.

RIVOLI: «AL CAER DE LA TARDE»

Gran cantidad de público ha de concurrir a la sala del cine «Rivoli» de 5ta. y 4ta., en el Reparto La Sierra con el teléfono FO-1130, debido a que se llevará a la pantalla el mejor programa de la semana.

En turnos de tarde y noche o séase de 4:30 y 8:30, revista de asuntos internacionales, cartón en colores, una comedia, Edmund Lowe en la estupenda producción: «El dragón blanco». Viendo esta película usted sentirse escalofríos y como complemento de este programa Robert Montgomery en su más genial creación: «Al caer de la noche» con Rosalind Rusell y un reparto de estrellas formidables.

Los precios: 10 centavos los niños y 15 centavos los mayores. Mañana grandioso programa doble.

Pasado mañana, grandioso debut de la compañía de comedias: «Otero Arredondo», llevándose a escena la estupenda obra «Jalisco siempre gana», ríase a carcajadas con esta obra.

En la pantalla: «La marcha forzada» y «Artistas y Modelos» de 1938».

No falte mañana a este maravillosa función.

Sólo 10 centavos por la tarde y 20 centavos por la noche. (La compañía actuará solamente por la noche).

REINA: LA FLAGELACION DE LOS PENITENTES (Para mayores)

«La flagelación de los penitentes» la película más sensacional que jamás se ha presentados en la pantalla, donde se revelan los secretos, de una secta que sometía sus miembros a los más macabros sacrificios. Se proyectará hoy en la pantalla gigante del conocido super-cine: «Reina» de Rayo y Reina con el teléfono M-2272 en los turnos preferente.

En los primeros turnos se pasará de nuevo la gran producción Metro, que lleva por título: «Bajo el manto de la noche», un drama donde ocurren cuatro misteriosos asesinatos y la identidad del asesino es confundida.

Los artistas que trabajan en este film, son Edmund Lowe, Florence Rice y Nat Pendleton. La revista Universal de asuntos mundiales y un divertido cartón completan el programa.

Los precios serán a base de 15 centavos la luneta hasta las 6 y 30 y 20 centavos después. Niños 10 centavos y la regia tertulia familiar con cómoda butacas 10 centavos a todas horas.

Mañana: «El misterioso Mr. Moto». El miércoles: «La pícara puritana» y «Romance Gaucho».

LARA: «LA PLEGARIA DEL NIÑO»

«Lara», el siempre concurrido cine de las familias, sito en la calle de Prado y Virtudes, con el teléfono M-2421, anuncia hoy un programa estupendo.

En función continua de 2 de la tarde a 11 y 30 de la noche se pasa por la pantalla gigante revista, comedia, estreno de la preciosa, regia, grandiosa super-joya musical «La plegaria del niño», creación del pequeño tenor de 8 años, Bobby Breen y estreno de la emocionante, estupenda producción: «Secuestro en alta mar».

Precio: 10 centavos la luneta a todas horas. Entre y salga cuando quiera. La función es continua.

Mañana: «Vaya un angelito» con Jane Withers y «Locuras de estudiantes».

PRADO: «LA VIDA DE EMILIO ZOLA»

Hoy estrena «Prado» el elegante teatro de la calle del mismo nombre, el drama más grandioso que la excelsa gloria del cine Paul Muni nos ha dado «La vida de Emilio Zola». Comenzando la matinée como de costumbre a las 2, y las tandas a las 5, y 8 y 15, con la bella e interesante cinta de la trágica No. 1, Bette Davis «La flecha de oro», y el más formidable drama que el cine ha presentado «La vida de Emilio Zola» con la excelsa gloria del cine Paul Muni, animando al personaje que honró a Francia y Francia se honró honrándolo. Por contrato con la casa distribuidora regirán los precios de 10 centavos antes de las 6, y 15 centavos después de las 6. Mañana: Charles Boyer en una de sus mejores joyas «Shanghai», y la bella comedia musical «Cuando cantan las estrellas». El miércoles, nuevamete la película del alma popular ,«Jalisco nunca pierde», por Chaflán López.

ACTUALIDADES: «AMORES DE OPERETA»

Las carteleras del confortable y elegante cine de las familias «Actualidades», de Monserrate 8 y 10, con el teléfono M-5575, anuncian para hoy un programa grandioso, que resultará muy del agrado de sus muchos asiduos, los que a diario llenan su confortable y espaciosa sala.

Hoy, en función continua de 2 de la tarde a 11 y 30 de la noche se exhibirá revista, comedia, estreno de la preciosa, original super-joya musical «Amores de opereta» con Rubby Keele y Allan Jenkins, estreno del emocionante, estupendo drama de mucha acción «Idolo de las multitudes» con John Wayne y el episodio 10 de la super-serie «Los vigilantes de la ley».

Mañana: «La trata de blancas».

El miércoles: «La torre de Nesle» y «Autos blindados».

LIRA: «LA FLAGELACION DE LOS PENITENTES»

Un programa espléndido es el que anuncia hoy el simpático cine de las familias «Lira» sito en Industria y San José, con el teléfono M-4474.

En función continua desde la 1 y 30 a los precios pculares de costumbre, se pasa por la pantalla gigante revista, comedia, estreno de la soberbia, extraordinaria film de original argumento «La flagelación de los penitentes» aprobada sólo para mayores y que interpretan Marie Ferest y William Marcos y estreno de la magnífica, colosal producción «El gran O-Malley» con Humphrey y Pat O-Brien.

Mañana: «Enterrados vivos» y «Adversidad».

El miércoles: «El prisionero de Zenda».

OLIMPIC: «MELODIAS DE BROADWAY DE 1938»

«Olimpic», en Línea y B, en el Vedado, con el teléfono F-6263, de la cadena Alvarez-Hernández.

Hoy, en tandas elegantes a las 4 y 45 y 9 y 45 revista semanaly éxito de la preciosa, regia, maravillosa super-revista musical «Melodías de Broadway de 1938» creación de Eleonor Powell, la reina del tap y el favorito galán Robert Taylor.

A las 6 y 30 y 8 y 30 se exhibirá la preciosa, divertida film «Número equivocado» con Ann Sothern y Robert Young.

Precios: mayores 15 centavos en la tanda y 20 centavos por la noche. Los niños y la tertulia 10 centavos a todas horas.

Mañana: «El corsario negro», sensacional producción y «Vaya un angel» con Jane Withers.

Dr. HUMBERTO FAZ TABIO
Especialista en ENFERMEDADES DE NIÑOS.
CALZADA No. 90 entre PASEO y A. CONSULTAS de 3 a 5 P. M.
VEDADO Teléfono F-2679

VERDUN: «EL EJEMPLAR PERFECTO»

Con gran éxito continúan en «Verdún» las exhibiciones del estupendo programa compuesto de dos estrenos teniendo como película principal la extraordinaria joya titulada «Un ejemplar perfecto», que interpretan dos destacadas estrellas de la pantalla: Errol Flynn y Joan Blondel. La otra atracción es la bellísima cinta «La fuga por el espacio», con Glenda Farrel y Barton Mac Lane. Completándose el programa con un Noticiero Universal, un cartón y una variedad musical. La función comienza a las 2 de la tarde a los precios de costumbre, 15 centavos luneta hasta las 6 y 30 y 20 centavos después; los niños y la tertulia con butacas 10 centavos a todas horas.

La empresa de este elegante teatro nos anuncia que el martes 25 comienza la gran temporada de estrenos en Cuba de películas habladas en nuestro idioma, habiendo sido seleccionada para iniciarla una bellísima produción argentina «La vuelta de Rocha», interpretada por Mercedes Simone, Hugo del Carril, Tito Lusiardo y Floren Delbene.

MAJESTIC: «LA FLAGELACION DE LOS PENITENTES»

Hoy nos presenta la empresa del cine «Majestic» de Consulado número 116 con el teléfono M-4477, la película tan ansiada por todos los concurentes a este cine, se trata nada menos de «La flagelación de los penitentes» (aprobada para mayores).

El teatro abrirá sus puertas a las dos de la tarde, exhibiéndose, cartón, comedia, revista de asuntos mundiales, Waner Baxter en la super-producción «Rumbo al infierno» con Wallace Berry y Mickey Rooney y como complemento «La flagelación de los penitentes». Desde tiempos inmemoriales en nombre de la religión, el fanatismo del hombre ha cometido toda clase de crimenes y sacrificios. Cuando ya creiamos que todo esto había desaparecido, nos enteramos que aún subsiste y precisamente en uno de los países más civilizados del mundo, Estados Unidos. Cerciórese de ello viendo la interesante producción «La flagelación de los penitentes». (Aprobada para mayores). Los precios: Hasta las 6 y 30, 15 centavos, después 20 centavos. Tertulia, 10 centavos a todas horas.

Mañana, Angelillo en la superproducción «Centinela ¡alerta!» y Catalina Bárcena y Gilbert Roland y «Señora casada necesita marido».

INFANTA: «LA CASA DE QUIROS»

Un monumental programa nos ofrece para hoy el elegante y cómodo teatro «Infanta», del circuito Edelberto de Carrerá, de Infanta y Neptuno con el teléfono U-3700, con dos regias super-producciones, siendo la principal la que lleva por título: «La Casa de Quirós», con Luis Sandrini, Alicia Vignoli y José Olara; una film ampliamente reidera, interpretada por figuras calificadas, moviéndose dentro de un ambiente plenamente logrado de magnífica trama y bellísimas escenas; le sigue en turno el estreno de la estupenda cinta que se titula: «Música, besos y mujeres», con Charles Rogers y Marian Marsh; producción musical en que se presenta un originalísimo concurso de orquestas, y el «Valparaíso» rítmico y sensacional baile de moda, un glorioso romance vivido a los rítmicos compases de este precioso baile.... Completa el programa una variedad musical cuyo título es: «Gus-van y sus vecinos», y un cartón tiulado: «Banquete con pavo». Los precios para hoy son los siguientes: Hasta las 5 y media luneta mayores 20, tertulia 10, después: luneta mayores 30, niños 15, tertulia 15, niños 10. Mañana: «La Casa de Quirós» y «La Procesión de los Dollares»

El miércoles: «Amapola del camino.

CUATRO CAMINOS: «IDILIO INCOGNITO»

Dos grandes joyas, un regio programa en el concurrido cine de las familias, «El Cuatro Caminos» de Belascoain y Tenerife con el teléfono M-3676. Comenzando a la 1 y 30 de la tarde con cartón, revista, comedia, la emocionante producción de un argumento grandioso que lleva por título «La llamada de media noche» interpretada por Frances Drake, y se complementa el programa con la obra insuperable que nos muestra un romance bellísimo, titulada «Idilio incógnito», por el ídolo de las mujeres Tyrone Povell y Sonja Henie. Una película que le encantará por reunir las condiciones esenciales para ser del agrado de todos los públicos. Los precios son: hasta las seis y media de la tarde 15 centavos, después 20 centavos. Los niños y la comodísima tertulia familiar con magníficas butacas 10 centavos a todas horas. Mañana: «Lo enseñaron a matar». El miércoles, «Risa en los ojos», y «El Corsario Negro», basada en la obra del gran novelista de aventuras Emilio Salgari.

VIVES: ANGELILLO EN «CENTINELA ALERTA»

«Vives,» del circuito Edelberto de Carrerá, ofrece para hoy un homenaje de simpatía a la excelsa Bette Davis, exhibiéndose con tal motivo dos de sus mejores joyas: En tandas elegantes de 5 y 15 y 9 y 30, el estreno de la emocionante y sentimental film dramática, «Cenizas de ayer» considerada como su mejor película, Henry Fonda, cubriéndose los turnos sencillos de 4, y 8 y 30, con «La mujer marcada», en la que es acompañada por Humphrey Bogart. Precios: Por la tarde, mayores 30 centavos y 40 centavos por la noche. Niños 15 centavos y Tertulia 10 centavos a todas horas. Mañana: «Bajo el manto de la noche», con Edmund Lowe, y «Madre Tierra», por Paul Muni. El miércoles: «La Secretaria de su marido». El jueves, Nino Martini en «Música para mi dama».

GRIS: «SAN FRANCISCO»

Un programa extraordinario anuncia hoy el simpático y moderno cine familiar Gris, de Baños y 17, en el Vedado, con el teléfono F-4292 pasando por su pantalla gigante dos maravillosas joyas cinematográficas.

Hoy a las 4 y 8 y 15 se exhibirá la grandiosa, regia joya «La esposa de su hermano» creación de Bárbara Stanwyck y el favorito galán Robert Taylor.

En tadas elegantes de 5 y 30 y 9 y 45 revista y estreno de la extraordinaria, sensacional superjoya musical de histórico argumento «San Francisco» creación de Jeanette Mac Donald y Clark Gable.

Precios: mayores 15 cts. en la tanda y 20 cts. por la noche. Los niños y la tertulia 10 cts. a todas horas.

Mañana: homenaje a la genial actriz Marlene Dietrich con «Angel y Deseo».

MODERNO: «EL CORSARIO NEGRO»

Para hoy señala este teatro, en sus turnos de tarde y noche, el estreno de un sensacional programa. «El Corsario Negro» basada en la novela de Salgari; «Risas en los ojos» de Phil Regan, Evelyn Knab; un cartón, «Sinfonías Tontas» y un «Noticiario Fox». Hasta las 6 y 30, 15 cts después 20 cts; Niños 10 cts.

Mañana: se repite el mismo programa con los mismos precios.

El Jueves, «Una doncella en peligro»» de Fred Astaire, Gracie Allen, «El azar no se compra» de Helen Mack, Onslow Stevens; Tertulia Familiar 10 cts a todas horas.

El viernes, en matinée, tanda y noche, «Una doncella en peligro», «Travesía Oriental», «Milagros de Hollywood» «La conquista de los niños», «Robinson Crusoe» y una revista.

NORMA: «LA MUJER MARCADA»

Las carteleras del elegante y favorito cine de las familias del Luyanó, el confortable cine Norma, de Luyanó y Concha, con el teléfono X-2381, anuncian para hoy un programa soberbio.

En tanda a las 5 y nocturna a las 8 y 30 se exhibirá revista, comedia, estreno de la formidable producción «Almas en destierro» y estreno de la grandiosa, regia, conmovedor drama social «La mujer marcada» creación de la gran actriz Bette Davis y Humphrey Bogart.

Precios popularísimos rigen hoy en el Norma.

Mañana: programa grandioso con «Jalisco nunca pierde» con El Chaflán, Barcelata y su trío Calavera y otros populares artistas mexicanos y «La mansión del terror».

WILSON: «TODO PARA TI»

Wilson, en Belaescoain y San Rafael U-5863; 10 cts de 1 y media a 6 y media, y 15 cts. después, niños 10 cts. a todas horas.

Hoy, tarde y noche, la revista semanal (Fox Sound New); la variedad especial «Instantáneas de Hollywood» y el cartón en preciosos colores, «Dos pájaros haraganes» y las super-atracciones, «Todo para tí» magnífica super-producción extraordinaria de la Columbia, interpretada por Francis Lederer, y Madelaine Carroll; y «Preludio de amor» magnífica foto-opereta, de gran espectáculo, interpretada por la encantadora Grace Moore, y Cary Grant.

Mañana, «La suerte la perseguía» magnífica superproducción especial de la Paramount, interpretada por Jean Arthur, y Edward Arnold; y «Mundos individuales»» por Charles Boyer y Claudette Colbert.

El miércoles: «La obligación de asesinar» estupenda comedia toda en esbañol, interpretada por Juan José Martínez Casado; Leopoldo Ortin, y Alicia Ortiz y «Saratoga» por Clark Gable y Jean Harlow.

MAXIM: «JALISCO NUNCA PIERDE»

Un precioso programa brinda a sus asiduos hoy el simpático y muy confortable cine de las familias Maxim, de Bruzón y Ayestarán con el teléfono U-7049, cuya confortable y coquetona sala se ve a diario concurridísima.

Hoy en tanda a las 5 y nocturna a las 8 y 30 se exhibirá revista, comedia, estreno de la magnífica, colosal cinta «Alas sobre Honolulu» y estreno de la divertida, preciosa, original super-comedia en español «Jalisco nunca pierde» creación de El Chaflán, Barcelata y su trío Calavera y otros conocidos artistas.

Mañana: «Carnet de cabaret» en español, con Lupita Tobar y «Juguetes del destino».

INGLATERRA: «TODO PARA TI»

Inglaterra, en San Rafael y Consulado, M-5527; 10 cts. de 1 y media a 6 y media y 15 cts después, niños 10 cts. a todas horas.

La mejor proyección, y el más perfecto sonido de la Habana con el nuevo equipo sonoro, «Sincrofilm Philips» con pantalla de cristal.

Hoy, tarde y noche, la magnífica revista semanal (Fox Sound New) la variedad «Instantáneas de Hollywood» y el cartón en preciosos colores, «Dos pájaros enamorados» y las super-atracciones, «Todo para tí» colosal super-joya extraordinaria de la Columbia, interpretada por Francis Lederer, y Madelaine Carroll; y «Preludio de amor» estupenda foto-opereta, gran espectáculo por Grace Moore y Cary Grant.

A las 5 p. m. «Todo para tí» por Francis Lederer, y Madelaine Caroll y «Preludio de amor» por Grace Moore, y Cary Grant.

Mañana: «La suerte la perseguía» por Jean Arthur, y Edward Arnold; y «Mundos individuales» por Charles Boyer, y Claudette Colbert.

El miércoles: «La obligación de asesinar» super-producción toda en español, por Juan José Martínez Casado, Leopoldo Ortin, y Alicia Ortiz; y «Saratoga» colosal producción Metro, interpretada por Clark Gable, y Jean Harlow.

CUBA Y ROJO: MUY REGIOS PROGRAMAS

Muy regio programa anuncia hoy el concurridísimo y elegante cine familiar Cuba, ed la calle de Suárez y Corrales. En tanda a las 5 nocturna a las 8 y 15 se exhibirá revista, comedia, estreno de la soberbia, magnífica producción «La canción de la ciudad» con Margaret Lindsay y estreno de la preciosa, grandiosa super-joya «El ídolo del regimiento» creación de la pequeña Shirley Temple y Víctor Mac Laglen. Precios popularísimos rigen.

Mañana: «Café Metropole» y otras.

Las carteleras del popular y confortable cine familiar Salón Rojo, de Monte y Anton Recio, ofrecen hoy un programa soberbio. En tanda a las 5 y nocturna a las 8 y 15 se pasa por la pantalla gigante revista, comedia, estreno de la preciosa, regia, grandiosa super joya «Café Metropole» con Loretta Young y Tyrone Power y estreno de la magnífica, original film «Juguetes del destino»

Precios populares rigen hoy.

Mañana: «Al servicio de su majestad y «El escuadrón blanco».

UNIVERSAL: «LA VIDA DE EMILIO ZOLA»

El más monumental programa del año, lo anuncian hoy la cartelera del simpático y confortable cine Universal, de Egido entre Muralla y Sol, a diario presentando los mejores programas a los precios más populares.

Hoy en función continua de 1 de la tarde a 11 de la noche se exhibirá revista, comedia, estreno de la grandiosa, regia, preciosa super-joya musical «Cien hombres y una muchacha» creación de la bella Deanna Durbin y estreno de la extraordinaria, conmovedora super-joya, considerada como una de las 10 mejores del año «La vida de Emilio Zola» creación del genial actor Paul Muni.

Mañana: grandioso programa.

BELGICA Y VIOLETA: ESTUPENDAS PELICULAS

BELGICA: Madres Culpables.—(Aprobada solamente para mayores)

Regio estreno se ha preparado para hoy de la interesante producción titulada «Madres Culbables» Una película que nos ofrece a esas jóvenes no aconsejadas por sus propios padres, una película que sirve de enseñanza para todos, y como complemento al programa de hoy que será pasado en todos los turnos se exhibirá la interesante broducción por Myrna Loy titulada «Vanidad herida», cartones y comedias.

Mañana «El secuestrador» V. Mc Laren y la producción «Idolo del regimiento» por Shirley Temple.

El miércoles 26 el episodio 10 del «Aguila Negra» «Sevilla de mis amores» en español por Ramón Novarro y el estreno «La canción de la ciudad».

VIOLETA: Un gran reportaje.

Corresponde a este concurrido cine de Monte y Rastro para el día de hoy en todos sus turnos el magnífico e interesante estreno titulado «Un gran rebortaje» protagonizado por Rap Morgan y como complemento se pasará «Quiéreme otra vez» interpretada por Margaret Sullivan, además Noticiario, cartones y comedias. Los precios son matinée y tanda 5 cts todos.

Para mañana: regio programa, damas y niños 5 cts. con la producción cumbre en español «No basta ser madre» siguiéndole otra interesante película.

El miércoles 26 «Una tormenta sin nubes». El jueves 27 «La canción de la ciudad».

M.E.C.D. 2016

MAGNA ASAMBLEA DEFENSIVA DE LAS SOCIEDADES REGIONALES CON SANATORIOS

EXAMINADOS VARIOS PROYECTOS DE LEY QUE CAUSARIAN GRAVES DAÑOS A LAS 'CASAS DE SALUD'

Asistieron unas 4,000 personas, que aclamaron a las juntas directivas de los Centros, reiterándoles sus confianza. Los males repercutirían sobre los pobres y beneficencia pública

Como se esperaba, la asamblea celebrada ayer por las sociedades regionales con sanatorio tuvo proporciones sencillamente extraordinarias. El palacio del «Centro Gallego», ofrecía un aspecto magnífico.

A las tres de la tarde ya se hallaban congregados en el mismo alrededor de 4.000 afiliados de dichas instituciones, que son:

Centro Gallego, Centro Asturiano Hijas de Galicia, Centro de Dependientes Asociación Canaria y Centro Castellano.

Como se sabe, dicha asamblea fué convocada para protestar pacificamente, pero con energía, de diversos proyectos de leyes que se hallan sobre el tapete en la Cámara de Representantes entre, las que figura la Colegiación Médica la cual perjudicaría notablemente a dichas entidades, toda vez que tiende a fomentar el privilegio.

Ocupaban la presidencia de dicho acto las siguientes personalidades:

Cayetano García Lago, presidente del Centro Gallego; Maximino García Alvarez, presidente del Centro Asturiano, Avelino González, presidente del Centro de Dependientes; Juan Gil Ramírez, presidente de la Asociación Canaria; José Castro Molina, presidente de Hijas de Galicia; doctor Antonio F. Barrera, director de los sanatorios «La Benéfica» y «Concepción Arenal»; doctor Juan Alvarez Guanaga, presidente de la Asociación Nacional de Médicos; Vicente Bayón de Caso, presidente del Centro Castellano; doctor Armando de Rojas, director de la Quinta Canaria; don Vicente Fernández Riaño, presidente de Honor del Centro Asturiano; Licenciado Secundino Baños, presidente de Honor del Centro Gallego, Salvador Díaz Rodríguez, segundo vicepresidente del Centro Asturiano José Llamas Arana, presidente de la Beneficencia Montañesa; Manuel Calvo García, secretario del Centro Asturiano; Manuel Campos, Benigno Santos, doctor Agapito Balmori, Jaime Domínguez y señora; Eladio Vázquez Ferro, José Alonso Franco y doctor Miguel Angel Díaz y Antonio María Souto.

Los discursos

En primer término hizo uso de la palabra el señor Cayetano García Lago, en su calidad de presidente del Comité de Sociedades con sanatorio.

Comentó el señor García Lago, la trascendencia del acto que se estaba realizando, y elogió la solidaridad que los miembros de las instituciones regionales con sanatorio demuestran en momentos tan difíciles, en que el apasionamiento pretende poco menos que la desaparición de unas instituciones formidables que debieran ser declaradas oficialmente de indiscutible utilidad pública.

A continuación habló el señor Narciso María Rodríguez, figura destacada del Centro Gallego, quien dijo, entre otras cosas, que esos palacios sociales, esas quintas, no son extranjeros más que de nombre, si acaso.

Las generaciones venideras, agregó heredarán —valga la definición— el Capitolio Nacional y también estas colectividades vigorosas, en las que militan muchos miles de cubanos. Estas llamadas sociedades regionales con sanatorio no se oponen al mejor desenvolvimiento de la clase médica de Cuba y están dispuestas a contribuir al realce de la medicina cubana. Pero sí desean hacer presente al Congreso y demás autoridades de la República que antes de tomar cualquier medida que regule el funcionamiento de estas instituciones, se les escuche y admita su razonamiento con el fin de no perjudicar a estas sociedades que deben ser consideradas beneméritas y relevadas de muchas cargas que sobre ellas pesan al contribuir a las rentas del Estado y el Municipio.

Inmediatamente se dió cuenta de telegramas de adhesión al acto, enviados por la Directiva de la «Asociación Benéfica del Comercio de Guantánamo», así como de otros elementos residentes en Placetas, Managua, Ciego de Avila, Cabaiguán, Madruga, etc. etc.

Hace uso de la palabra a continuación el señor Benigno Santos, hombre popularísimo en la colonia asturiana, el cual se refirió, de manera sencilla y con claridad meridiana, a las vicisitudes que desde hace algunos años a esta parte viene confrontando las sociedades con sanatorio. Alude al contraste de muchos pueblos —de regímenes políticos diversos—— en los que constantemente se tiende a la socialización de la medicina, y otros como el de Cuba, en que determinada clase ha demostrado que la vida humana y los derechos legítimamente adquiridos vienen a ser algo sin valor, intrascendente, nulo.

Y termina el señor Santos exponiendo su creencia de que el Gobierno de Cuba no permitirá que se consume un nuevo atropello en las sociedades regionales aprobando leyes draconianas que negarían el más elemental sentido de justicia.

Habla, después el doctor Agapito Balmori, en nombre de la «Asociación de Dependientes del Comercio». Como hombre de leyes al fin, dijo cosas muy interesantes, que el enorme auditorio premió con efusivos aplausos.

Le siguió en el uso de la palabra el presidente general del Centro Asturiano, don Maximino García Alvarez, quien se refirió a los incalculables perjuicios que —de ser aprobados— ocasionarían varios proyectos de ley que se hallan pendientes de estudio en la Cámara de Representantes. Comentó, asimismo, la historia brillantísima de las sociedades regionales con sanatorio, y terminó diciendo que no obstante las intenciones poco sanas que animan a determinados elementos, habrá muchos gobernantes sensatos que sabrán oponerse a la cristalización de tamañas enormidades.

A continuación habla el Sr. Manuel Campos, talentosa figura de «Hijas de Galicia», quien, a base de números, demostró que recientes iniciativas de algunos médicos tienden a una capitalización poco menos que fantástica, a costa del esfuerzo de muchos miles de hombres humildes. Y agrega que si esto es patriótico y justo, él no puede menos que hallarse perplejo ante ese pintoresco patriotismo y esa paladina justicia. Y termina también el señor Campos reiterando su fe en la buena labor de quienes rigen los destinos de Cuba, para con los centros regionales.

Inmediatamente habla el señor Garcilaso Rey, en nombre del Centro Castellano. El discurso de este hombre simpatiquísimo y superdinámico constituyó una apoteosis. El auditorio le aplaudió delirantemente. He aquí sus rotundos conceptos:

«Momentos de angustiosa perspectiva nos han hecho congregar en estos momentos, en fraternal abrazo, a los integrantes de las Sociedades: Centro Gallego de la Habana, Asociación de Dependientes del Comercio de la Habana, Centro Asturiano de la Habana, Asociación Canaria, Hijas de Galicia y Centro Castellano, poniendo de manifiesto que, como hermanos, mantenemos una íntima y apretada cohesión, sin que nos separen en nuestros sentimientos, ni ideas, ni egoísmos, ni prevenciones bastardas. Lógicamente, unidos todos bajo una misma ideología, no aspiramos en nuestros fines, ni en nuestros propósitos, otras ideas, que las que distinguen y enaltecen a aquellas civilizaciones con las orientaciones más sublimes, condensadas en el amor al prójimo y, por tanto, quienes como estas instituciones, propenden única y exclusivamente a hacer el bien, a elevar el nivel cultural de la Patria y a esparciar al alivio al doliente y al caído, no pueden tener barreras que los separen sino lazos de unión que las atraigan y brazos amorosos que los estrechen, y este hecho natural, humano y grandioso, hace que nos veamos intensamente compenetrados, animados de los mismos fines e inflamados de idénticos ideales.

Y, ¿qué causas han sido las que han podido motivar esta manifestación pública de nuestros sentimientos, que aunque latentes y de sobra reconocidos, no ha sido necesario exteriorizar hasta ahora?

Sencillamente, la amenaza de nuestra desaparición, prescindiendo en absoluto de una elemental consideración para aquilatar si la razón de nuestra existencia, si los efectos de nuestra misión, si la labor que realizamos es meritoria y provechosa al país, y si nuestros fines filantrópicos y leales, merecen el aplauso y orgullo de la humanidad.

Nos hallamos plenamente convencidos, por el dictado de nuestra propia conciencia y por la espontánea manifestación de la opinión pública, de que somos fieles intérpretes y cumplidores celosos de la benemérita labor que realizamos, y por tanto, que gozamos del consensus general para afrontar con hidalguía y valentía una lucha por nuestra existencia, como la que se nos presenta sin haberla provocado, y ante esa fuerza inmensa que engendra el derecho, el bien que realizamos y la misión sacrosanta que involucramos, venimos hoy a protestar ante los poderes del Estado, contra esas leyes lesivas a nuestra vida, y por ende, al bienestar de la nación, que un número de legisladores ha pretendido implantar con menoscabo de nuestra existencia, solamente con el fin egoísta e injusto de beneficiar a una clase de la vida nacional, que si bien merece nuestros respetos y nuestras mayores consideraciones, no debe ni puede constituirse en dueña y tirana y beneficiaria de la explotación de la población de la República.

Un fenómeno de espejismo monetario, ha hecho ver a determinadas personas, desconocedoras de la vida y desenvolvimiento de estas Sociedades regionales, fabulosos tesoros y negocios que benefician solamente a un reducido contingente de privilegiados de casta extranjera, y han llegado en su ceguedad a imaginar fantásticas visiones de monopolio a costa del sudor y del sacrificio de una clase que se considera así misma con derecho a prebendas. Y es necesario, señores, deshacer estos errores y llevar a conocimiento de quienes aún lo ignoran, la realidad de cuanto significan y hacen estas Sociedades dentro de la vida nacional cubana, para que en ningún momento pueda pervertirse la pureza de los hechos y la incontrastable certeza de nuestras afirmaciones.

Los que conocemos intimamente el desarrollo de estas instituciones, sabemos que todas giran al unísono en sus fines, y como un ejemplo, quiero referirme al **Centro Castellano**, asociación modesta, que en proporción a sus medios, ha obedecido en su desenvolvimiento a las mismas leyes, para demostrar que no son oropeles, ni panaceas las conquistas de quienes luchan y mantienen estas instituciones.

Surgió el **Centro Castellano** a la vida nacional, el 2 de mayo de 1909, y como toda institución que nace, merced al influjo de un grupo, creció robustecido por el aporte pecuniario de aquel grupo de simpatizadores, que en un alarde de filantropía, se consagraron en cuerpo y alma a engrandecer su hogar de amparo y refugio. A través de las luchas constantes y cada día mayores, que aparecieron en el transcurso de los años que median de su fundación a la fecha, se aprecia un contínuo sacrificio de quienes llevan sobre sus hombros la carga social, unas veces son emisiones de bonos, otras, créditos especiales, anticipos reintegrables, etc., en una palabra, un constante desvelo y flagelación de los intereses de esos seres anónimos que consagraron en su alma un culto sagrado a nuestra institución.

Llovieron los compromisos, y fué mayor el esfuerzo a realizar, alcanzando ya el sacrificio, no sólo la altura del bolsillo de los donantes, sino su cooperación personal y asídua, para poder mantener en pie el baluarte, y así tenemos, Señores, que esos hombres que han dedicado los días, los meses y los años de su vida al engrandecimiento de la institución, fueron desinteresados en todos los momentos, no mereciendo su labor la recompensa lógica y natural que es consiguiente suponer en estos casos, pero es preciso tener en cuenta, que si tal recompensa fuera posible, ¿cuánto debería pagarse a esos bienechores infatigables, a razón de un jornal módico, tomando como base la jornada de ocho horas diarias, durante los años de la existencia de estas instituciones, derramando el bien y levantando el nivel cultural del país? ¿Tendrían capital suficiente estas instituciones para hacer frente a este compromiso de honor de sus fundadores y mantenedores?

Este ha sido, a grandes rasgos, el camino recorrido por nuestras instituciones, y por consiguiente, son el producto de la abnegación, del sacrificio personal y material de quienes con verdadero amor, dedicaron sus esfuerzos y desvelos para proporcionar un bienestar a sus semejantes y engrandecer a la Patria.

Pero hay más, Señores, los inicios de nuestras instituciones, fueron de característica española, inspirados exclusivamente en la añoranza y nostalgia del rincón de la Madre Patria, y como homenaje y testimonio de las virtudes sublimes que abriga el pecho hidalgo de los fundadores, ansiosos de llegar a su segunda Patria, a Cuba, todo el caudal de su amor, de su inagotable ansiedad de prosperidad y progreso para aquellos que ostentasen con orgullo y con honra la ascendencia de sus mayores. En la actualidad, Señores, las listas de nuestras instituciones arrojan un porcentaje de un 80% de asociados cubanos, integrando sus Consejos Ejecutivos, y predominando por ley lógica en el gobierno y orientación de su política, es decir, que al realizarse el sueño de los fundadores, representan en el día las instituciones regionales españolas de Cuba, un sector indivisible de la vida nacional, que, afecta de manera importantísima dentro de la natural evolución del movimiento sanitario y cultural de la República de Cuba.

Entendemos, Señores, que ante la amenaza que se cierne en nuestro horizonte, ante la injustificada campaña que se nos hace, ante la egoísta absorción que se pretende de nuestras instituciones y de nuestros derechos, debemos presentar un frente único, hacer una llamada a la opinión pública para exponer ante ella nuestra actuación y lo que se pretende, y con esta convicción de derechos y razón, acudir a los poderes públicos, para que enjuicien, examinen y aquilaten nuestros valores, y, de una vez, apliquen la justicia a que tenemos derecho y a la que somos acreedores, agotando todos los medios justos y legales a nuestras manos que no prospere la arbitraria legislación que cercene nuestros más caros ideales y los más sagrados derechos humanos.

Tengamos fe en el triunfo, porque jamás puede fallar lo que constituye la exaltación de la razón y el derecho; mantengamos, firmes y heroicos, la defensa de lo que constituye nuestro patrimonio—que es el patrimonio del pueblo—porque si la adversidad debe aún ser inexorable, haciéndonos pasar por un nuevo crisol de sacrificio antes de triunfar definitivamente, y si es preciso sucumbir, que sea con honra y dando cara al enemigo, como soñaron nuestros antecesores al legarnos y poner en nuestras manos el sueño dorado de sus desvelos y de sus afanes, la perpetuidad de nuestras queridas instituciones».

Acto seguido habla el doctor Miguel Angel Díaz, en nombre de la «Asociación Canaria». Como se trata de un abogado notable, su discurso fué enjundioso, brillante, magnífico. Evocó las luchas en que tomó parte hace pocos años con motivo del problema médico. Dice que los actuales cuerpos facultativos de las casas de salud tienen la confianza plena de las masas sociales, y comenta con energía la apreciación absurda de que los directivos de los centros sean elementos perjuidiciales, a quienes repudian esas propias masas de socios. Asimismo comenta determinadas acusaciones lanzadas en una institución médica el sábado último. En ese instante el señor Armenio La Villa propone a su scompañeros de asamblea acuerden reiterar su simpatía al coronel Mendieta, que siendo presidente de la República adoptó medidas drásticas contra quienes abandonaron a los enfermos en las casas de salud.

El auditorio, puesto en pie, dedicó una ovación fervorosa al doctor Carlos Mendieta.

Resumen del Ledo. Baños

El resumen de tan formidable asamblea estuvo a cargo del licenciado Secundino Baños, presidente de honor del Centro Gallego. Este se mostró altamente satisfecho de la pericia y cordura demostradas por los oradores encargados de ilustrar debidamente a las masas sociales en torno a los problemas que confrontan las instituciones españolas de nombre, pero cubanas hasta la médula.

De pronto el licenciado Baños hace esta pregunta: «¿Los miembros aquí presentes de las sociedades con sanatorio están dispuestos a secundar la actuación de quienes rigen los destinos de las mismas?».

Y los miles de concurrentes dijeron firmemente: Sí, mientras aplaudían con indescriptible entusiasmo a esos hombres que—maledicencias aparte—laboran noche y día, ajenos a todo afán de lucro, en pro de esas entidades cuyo sostenimiento, y más en los tiempos que corren, exige temperamentos excepcionales.

Luego el Ledo. Baños comentó diversos aspectos de los proyectos de ley pendientes de aprobación, y termina exhortando a todos los miembros de las instituciones regionales con sanatorio para que luchen unidos contra todo privilegio que persiga la desaparición de esas colectividades, que no tienen rival en lo que respecta a fines humanitarios y constructivos.

El palacio del «Centro Gallego» se vió colmado de público ayer, con motivo de la asamblea celebrada por las sociedades regionales con Sanatorio, en la que se pronunciaron elocuentes discursos acerca de varios problemas que confrontan dichas instituciones. La foto superior, muestra al Sr. Narciso María Rodríguez en el uso de la palabra, así como a los señores Fernández Riaño, Souto y Díaz Rodríguez, que se hallaban en la presidencia. En la parte inferior, un aspecto de la enorme concurrencia.

Ha sido arrestado en Matanzas Enrique Villalonga, acusado de haber asesinado a M. Morejón

Un anciano de 67 años se suicidó en su domicilio. El mal estado de un trasbordador ocasionó la muerte de un obrero. Una lucida procesión en honor del Niño Jesús de Praga

MATANZAS, enero 23. NOTICIERO. Habana.—Por el vigilante de la Policía Nacional, José Francisco Rodríguez, fué detenido en la madrugada de hoy al penetrar en su domicilio, Enrique Villalonga Argüelles, natural de esta ciudad, de 32 años de edad, soltero y vecino de Merced 84, presunto asesino del joven de 14 años Mariano Morejón, hijo del ex-sargento del Ejército de iguales nombre y apellido quien fué acometido en la noche del 9 de noviembre último, recibiendo una puñalada en el corazón, en la esquina de Independencia y Joveilanos. Villalonga había desaparecido desde la noche del hecho, que consternó a la sociedad matancera, y se había ocultado en el central Algodones, en Ciego de Avila. Había regresado de Camagüey en un ómnibus y al llegar a la playa Bellamar, se hizo sospechoso al vigilante Rodríguez, el que presumiendo que se trataba del matador de Morejón, lo detuvo en las circunstancias ya dichas. Villalonga ingresó en el vivac a disposición del Juzgado de Instrucción. LOVIO. Corresponsal.

Se suicidó un anciano

SANTIAGO DE LAS VEGAS, enero 23. NOTICIERO. Habana.—Esta mañana apareció ahorcado en su domicilio del barrio Melilla, poblado del Rincón, de este Término, el vecino Félix Morales Chávez, de 67 años de edad, natural de San Antonio de los Baños. Se estima que se suicidó por estar aburrido de la vida. Se constituyó en el lugar del hecho la guardia rural del puesto del Rincón, así como el Juez Municipal, doctor Miguel Angel Párraga, con el Secretario señor Victoriano Piñeira, quien levantó el acta. Manuel Perera. Corresponsal.

Violenta muerte de un carretero

MADRUGA, enero 23. NOTICIERO. Habana.—Esta noche en los momentos en que el carretero Marcelino Palenzuela trasbordaba caña de la finca «Genez», de este Término, se safó un cable del trasbordador, que parece estaba en mal estado, cercenándole ambas piernas, las que cayeron a veinte metros de distancia, recibiendo Palenzuela la muerte instantánea. El trasbordador pertenece al central «Rosario» de la Compañía Hershey. SUAREZ. Corresponsal.

Procesión en honor del Niño Jesús de Praga.

CARDENAS, enero 23. NOTICIERO. Habana.—Esta tarde se ha celebrado en el barrio Mijala, de esta ciudad, la procesión en honor del Niño Jesús de Praga, constituyendo un magnífico desfile. La Presidenta y Secretaria de la Congregación, señora Charito Aramburo de Fernández y señora Onelia Menéndez de Iturrioz, fueron muy felicitadas por esa demostración de fé católica. GONZALEZ BACALLAO.

La Sala Quinta actuará hoy en su nuevo local

Trabajará en la planta baja de la Audiencia, de 8 a 12 de la mañana. Nuevos fallos

Sólo dos juicios tiene señalados la Sala Quinta de lo Criminal de la Audiencia para hoy lunes, en que comenzará a laborar en el edificio de la Audiencia, trasladada ya de Mercaderes 36, altos. Ambos juicios son de la jurisdicción de Urgenica; uno contra Alejandro Haro Hdez. por uso de arma, y otro contra Hubert White, por portación de arma. Las horas laborables en dicha Sala, son, como se sabe, de ocho a doce de la mañana, en la planta baja del edificio.

En la distribución del trabajo de Secretaría de la Sala Quinta se han hecho cargo de todo lo concerniente al procedimiento de Urgencia los Oficiales de Sala doctores Alfredo Prieto Pérez Girón y Agustín Delaville Gómez, quienes además de las funciones propias de su cargo en el procedimiento ordinario se turnan periódicamente en la tramitación de las causas de la repetida jurisdicción de Urgencia.

Sobre propuesta y nombramiento de Maestro en propiedad

Ha dictado sentencia la Sala de lo Contencioso-administrativo y de Leyes Especiales del Tribunal Supremo bajo la ponencia del Magistrado doctor Francisco Llaca Argudín, declarando sin lugar la casación de Otelia Morales Franchi contra sentencia de la Sala Segunda de lo Civil de la Audiencia habanera en la litis que planteó contra acuerdo de la Junta de Educación de Guanabacoa que revocó uno anterior sobre requisitos para cubrir plazas vacantes de Maestro en propiedad y produjo la cesantía de la recurrente. La Audiencia declaró sin lugar la demanda.

El aforo de gomas fundidas como materia prima

También ha dictado sentencia dicha Sala, con la ponencia del Magistrado Dr. Juan Carlos Andreu del Junco, desestimando la casación interpuesta contra sentencia de la Sala Segunda de la Audiencia ya expresada en el pleito del comerciante Andrés Hernández Rodríguez, que pidió se revocara la resolución del Director General de Aduanas sobre aforo de gomas fundidas en planchas,—materia prima para la fabricación de artículos de goma. La Audiencia dió la razón al expresado comerciante importador, que estuvo dirigido por el Dr. Evelio Companioni, y revocó lo hecho por dicho Director, idsponiendo el aforo de la citada importación por la partida 78 C del Arancel de Aduanas, con devolución al repetido comerciante de la suma de $3.648.65, que tenía constituida en depósito.

DESAPARICION

En la Quinta Estación denunció Francisco González Lemus, de Esperanza 117, que su menor hija Estela González Hernández, de 16 años, ha desaparecido de su domicilio. Estima le haya ocurrido alguna desgracia.

ARROLLADO

Bernardo Cordoví Reyes, de Callejón de San José sn. fué asistido en el Hospital de Emergencias, de una herida contusa de forma estrellada en la región occípito-frontal, de carácter menos grave que sufrió en la esquina de Monte y Matadero, al ser arrollado por una bicicleta que montaba Manuel Casas García, de Monte 425. El hecho se estima casual.

Se lanzó de un balcón para no ser castigado

Sufrió graves lesiones, pero salvará la vida. Responsable involuntaria del caso la madre

Un menor, al ver que su mamá lo iba a castigar por una falta que había cometido, se dirigió al balcón de la calle, pidiendo a los transeuntes le pusieran una escalera para bajar y al no verse complacido, se lanzó al vacío, cyendo al pavimento y sufriendo graves lesiones.

La señora Josefa Botano Feijó vive en la casa Damas 53, altos, en unión de varios hijos, entre los cuales se encuentra el nombrado Antonio, que cuenta solamente 14 años de edad.

En la noche de ayer parece que Antonio hubo de cometer una falta, por lo que su mamá lo amenazó con csatigarlo. Ante eso corrió hacia el balcón de la calle y ya en este lugar, se asió del mismo por la parte de afuera, balanceándose en el aire, pidiendo a grandes gritos a los transeuntes le facilitaran una escalera para bajar.

Al verlo su mamá en esas condiciones echó a correr con el ánimo de sujetarlo, pero poco antes de llegar a donde se encontraba Antonio, este se dejó caer al pavimento.

A los gritos de auxilio que profería la madre, acudió el vigilante 3,083, L. Hernández, el que recogió al lesionado, conduciéndolo al primer centro de socorro, donde fué asistido de lesiones graves por el cuerpo, pero sin peligro alguno para su vida, habiendo sido milagroso que se salvase, dada la elevación del balcón al pavimento.

El menor declaró a la Policía en la forma antes relatada, al igual que su mamá, habiéndole dado cuenta del hecho el capitán Pérez al Juez de Guardia, doctor García Vega.

RESULTO HERIDA UNA SEÑORA AL CHOCAR 2 AUTOS

Los dos choferes se acusan mutuamente. La lesionada no ha podido prestar declaración

En la esquina de las calles de Estrella y Campanario, chocaron violentamente dos autos en la tarde de ayer, sufriendo graves lesiones una señora que viajaba en uno de ellos.

Por la calle de Estrella hacia Campanario iba el uto chapa 18,586, particular, que manejaba su propietario Antonio Fernández Godínez, de 40 años y vecino de Jesús Rabí 15, y por Campanario hacia Estrella, el auto chapa 18,146, también particular, que manejaba el alistado del Ejército Constitucional Miguel Padilla Peláez, de 33 años, y vecino de San Lázaro 252. En el vehículo del Fernández viajaba la señora María Luisa Castro Valencia, de 30 años y vecina de Estrell 36, bajos.

Al llegar ambos vehículos a la esquina de Estrella y Campanario y debido a la gran velocidad que llevaban, se produjo la violenta colisión, y a consecuencia de ella, sufrió la señora Castro graves lesiones en el rostro, de las que fué asistida en el segundo centro de socorro por el doctor Morales. No pudo prestar declaración por su estado de gravedad.

Ambos vehículos sufrieron daños de consideración, acusándose mutuamente los señores que los guiaban, como responsables del accidente.

El Juez los dejó en libertad.

EL MINISTRO DE EDUCACION DE FRANCIA HABLO AYER EN PRO DEL FRENTE POPULAR

CAEN, Francia, enero 23. (AP)—El ministro de Educación Jean Zay, que presidió un mitin del partido radical socialista celebrado en esta ciudad, pronunció un discurso diciendo,

«Si el Frente Popular fuera solamente una combinación parlamentaria o gubernamental no habría durado más que muchas otras combinaciones efímeras que le precedieron, pero no nació en el Parlamento.

«Como ha recordado de manera tan clara el primer ministro, surgió espontáneamente del país. Ha unido a muchos republicanos que estaban distanciados y ha obrado el milagro de la reconciliación para una acción común».

CELEBRAN ENTREVISTAS LOS MINISTROS DE ESTADO DE RUMANIA Y POLONIA

CANNES, (Francia), enero 23. (Havas).—Micescu, Ministro de Estado de Rumanía llegó esta mañana procedente de Ginebra. Pasó la mayor parte del día conferenciando con el coronel Beck, Ministro de Estado de Polonia, que también se encuentra en esta ciudad.

Micescu anunció a los representantes de la prensa que volvería a Ginebra esta noche misma.

Un homenaje al Presidente de la Cámara

Consistió en un almuerzo que le fué ofrecido en Santa Clara. Pronunció un vibrante discurso

SANTA CLARA, enero 23. — Con asistencia de más de 400 comensales se efectuó esta tarde en el antiguo teatro Martí el almuerzo-homenaje al Dr. Antonio Martínez Fraga, por sus correligionarios y amigos y simpatizadores. El Presidente de la Cámara dedicó gran parte del día, antes de dicho acto, a recibir a sus amigos y diversas comisiones que le viistaron, no sólo de las Villas sino de otras provincias para tratarle asuntos políticos. También le visitó una comisión de jueces suplentes de varias provincias, presidida por la Dra. Rosa Cañarte y los Dres. Cárdenas, Torrens, Jiménez Blanco, Rodríguez de la Cruz, Arrechea y otros, interesándose porque la Cámara reconsidere la ley que fija sueldos a esos jueces.

En el almuerzo tomaron parte destacadas personalidades, teniendo el Dr. Martínez Fraga a su derecha a su esposa señora Gloria Valdés Raimundo y notándose la presencia de distinguidas damas como las señoras de Caso, de Pérez Jones, de Castro, de Geada, de Causo y la Dra. Balbina Remedios; también las señoras de Cueto y de Fucurull, y los señores Luaces, Onetti, Ochoa, Fernández Roque, Jiménez, Gilberto y Octavio Pardo Machado, Eliseo Gómez Gómez, Dr. Pino, A. Díaz, Girau, Yanes, etc.

El acto fué amenizado por la banda de música municipal y una orquesta, asistiendo representaciones de los Términos villareños; ofreció el homenaje el Dr. José Ferrer Morejón, siguiéndole el Dr. José Pardo Jiménez, hablando también Antonio Luaces, José F. Caso, Gustavo Herrero y haciendo el resumen el doctor Martínez Fraga, quien estuvo muy elocuente.

Hizo resaltar el Presidente de la Cámara la labor de los congresistas que han dotado al país de leyes como la del reparto de tierras, el Instituto Cívico Militar, la amnistía político-social, etc., y finalizó diciendo que se sentía orgulloso pertenecer a la política, elogiando la labor del Jefe del Ejército Constitucional Coronel Batista, que tanto pesa en los destinos nacionales. — **Armando Machado.**

ACTIVIDADES POLITICAS

MATANZAS, enero 23.—El Partido Social Demócrata aceptó la renuncia de Agustín González Cruz, nominando al Dr. Luis Alonso Ruiz, superintendente provincial de escuelas, que lleva el número 6 en la candidatura a Representante. La candidatura ha quedado en esta forma: Javier Naranjo, Dr. Pablo Díaz, Dr. Miguel Fiol, Dr. Faustino Gutiérrez, Adolfo Méndez Guedes, Dr. Luis Alonso Ruiz y Dr. Arturo López Llerens, respectivamente por orden. Hubo un banquete donde reinó el propósito de triunfar en las próximas elecciones. — **Corresponsal.**

COLON, enero 23.—Ha pasado por esta villa el Sr. Justo Luis Pozo, Presidente del Partido Social Demócrata, el cual visitó la residencia del doctor Faustino Gutiérrez, candidato a Representante en las próximas elecciones; acompañan al Sr. Pozo los doctores Pruneda y Castellanos. Dijo el jefe de los social demócratas que se propone trasladarse a Santa Clara para asistir a las postulaciones de esa provincia. — **Reinaldo Yera.**

Después de obturar puertas y ventanas, abrió las llaves del gas y se mató por asfixia

No dejó ningún papel explicando las causas de su trágica determinación. Su padre, que halló el cadáver, dice que la última vez que lo vió no estaba preocupado

Un padre, al penetrar en su casa, después de varias horas de ausencia, encontró a su hijo de 18 años, muerto dentro del departamento de cocina de la casa, tres de cuyas llaves de gas estaban abiertas Sus otros familiares se encuentran en una finca de Artemisa.

Ramón Benítez Fuentes, de 48 años, vecino del departamento 602 del edificio «Providencia», sito en Reina 12, regresó en la noche de ayer de su finca en Artemisa y al penetrar en dicho lugar observó que la puerta de la cocina se encontraba cerrada y al abrirla vió con asombro que su hijo Ramón de iguales apellidos, se encontraba en el suelo, cadáver, notando que las llaves de la cocina del gas se encontraban abiertas, por lo que dió aviso inmediatamente a la Policía, constituyéndose acto contínuo el capitán Miguel Angel Rodríguez, al mando de la Sexta Estación.

En la inspección ocular practicada por el capitán Rodríguez, pudo comprobar que el joven Benítez, antes de abrir las llaves del gas, cerró herméticamente con pedazos de papel de periódicos las hendijas de la puerta y después se acostó en el suelo, cubriendo su rostro con la colcha de su cama. En esa forma esperó la muerte presentando ambas manos horribles contracciones por la agonía sufrida en los últimos momentos, por la asfixia.

Según declaró a la policía el padre del occiso, en la tarde del sábado él abandonó esta Capital, dirigiéndose a su finca, donde se encuentran su esposa y otros familiares, visitando a las tres, antes de marcharse a su hijo en el National City Bank of New York, Sucursal de Oficios y Lamparilla, donde trabajaba desde el mes de agosto del año pasado, en el departamento de estados de cuentas corrientes. Le recomendó se acostara temprano y vigilara la casa, sin que notara en su ánimo ninguna preocupación ni disgusto. Al regresar hoy se lo encontró cadáver y en la forma antes descripta. Ignora los motivos que tuviera para tomar esa determinación, ya que era metódico en sus cosas y poco amante de fiestas y además pensaba embarcar en estos días para New York en viaje de vacaciones.

El capitán Rodríguez practicó un minucioso registro en la casa para ver si había dejado carta o papel alguno explicando su resolución, pero nada se encontró.

Al constituirse el doctor Freire, médico de guardia en el primer centro de socorro, reconoció el cadáver, certificando su muerte, sin que se apreciara en su hábito externo lesión alguna, siéndole entregado el cadáver a su padre con la obligación de presentarlo en el Necrocomio para la práctica de la autopsia.

Han recargado la condena a cuatro presos

Sin lugar la declinatoria pedida por el Fiscal en un curioso caso de lesiones

El Tribunal Supremo ha declarado no haber lugar el recurso de casación establecido por el Ministerio Fiscal contra auto de 18 de junio del pasado año de la Audiencia de Camagüey, en que declaró no haber lugar al incidente de previo y especial pronunciamiento sobre declinatoria de jurisdicción en la causa instruída por el Juez de Instrucción de Ciego de Avila contra Guillermo Suárez Prieto. Este, al ser sorprendido por unas piedras que le arrojaba Enrique Alvarez en el patio de su casa donde se encontraba, en el poblado de Majagua, salió corriendo precipitadamente y al atravesar el patio de la casa colindante tropezó con Caridad Delgado, causándole lesiones graves. El Fiscal sostiene que al procesado no le cabe responsabilidad por imprudencia, pues en un patio oscuro, en un pueblo como Majagua, no pudo prever que pudiera encontrarse una persona sentada en el patio, por lo que debió inhibirse el Juez de Inastrucción a favor del Municipal. A ello se opuso la Audiencia y ahora el Supremo, le da la razón, fundandose en que el previo y especial pronunciamiento por el Fiscal, manteniendo la incompetencia de la Audiencia de Camagüey para juzgar el hecho, no puede prosperar pues se trata de un problema de calificación que afecta al grado de la culpa imputada, cuestión que no puede decirse antes de la sentencia en ningún sentido, ya que es preciso para ello tener en cuenta la prueba practicada en el juicio; y, por otra parte que el Tribunal que conociere de una causa criminal, si después de celebrado el juicio oral, entendiere que se trata de uno de la competencia del Juzgado o Tribunal inferior, sea delito o falta, dicta sentencia imponiendo la pena que proceda, aún siendo en definitiva el caso de la competencia de Correccional, siempre resultaría que el Tribunal podría conocer y fallar acerca del mismo, no teniendo trascendencia el asunto en el orden de la competencia.

Recargo de condena por quebrantamiento de la misma

Por delito de quebrantamiento de condena, el Fiscal de la Audiencia interesa 27 días de recargo en la pena para Andrés Hernández y Hernández. 60 días para Tomás Aldama Díaz; 78 días de recargo para Elio Gregorio Ayala, y tres años para Elpidio Moreno Vega, todos ellos sometidos durante dicho espacio de tiempo a las mayores privaciones que autoricen los reglamentos, encontrándose en el Castillo del Príncipe extinguiendo condena perpetua el último, por asesinato, y los demás diversas penas por robo, el 24 de agosto último, habiendo salido del Castillo debidamente escoltados para llevar a cabo unos trabajos, al regreso, lograron confundirse con los visitantes de presos, dándose a la fuga, siendo unos detenidos en seguida y los demás dos días más tarde.

Un profesional fué víctima de varios rateros

Constituído un nuevo Comité del P. Social Demócrata. Niega un Alcalde graves acusaciones

MORDAZO, enero 23. NOTICIERO. Habana.—En el día de hoy han sido arrancados los pasquines políticos puestos en las paredes de la casa donde resido, violentándose la cerradura de la puerta de la calle, quedando abierta la casa totalmente. El hecho se llevó a cabo mientras estaba ausente en la ciudad de Santa Clara, y parece se debe a una cuestion personal por mi campaña pro sanidad local. El jefe del puesto militar, señor Fleites, se constituyó en el lugar del hecho, levantando acta para dar cuenta al Juzgado. DE IZNAGA. Corresponsal.

Constituído otro comité del partido social-demócrata

SANTA ISABEL DE LAS LAJAS, enero 23. NOTICIERO. Habana.—Se ha constituído en esta localidad el comité ejecutivo municipal del Partido Social Demócrata, integrándolo desprendimientos de Unión Nacionalista.

La Junta Municipal Electoral ha acordado designar a Rigoberto Fernández Vargas y al que suscribe, escribientes, al objeto de llevar a cabo la labor que necesita ese organismo en época electoral. G. FUENTES. Corresponsal.

Desmiente el Alcalde una versión

LIMONAR, enero 23. NOTICIERO. Habana.— El alcalde, señor Rogelio Dubrocá, nos ha visitado para desmentir la noticia publicada por un colega de que había abandonado las filas del Conjunto Nacional Democrático, para ser candidato por el Partido Popular por la provincia matancera. El señor Dubrocá se mantiene firmemente en el Conjunto, afirma, y nunca ha pensado en abandonarlo.

El señor Fidel Barreto, candidato del Conjunto a Representante, ha inaugurado unas oficinas en ésta, donde cuenta con grandes simpatías entre los elementos de su partido. MARTINEZ. Corresponsal.

Protesta estudiantil

ARTEMISA, enero 23. NOTICIERO. Habana.— Los estudiantes del Instituto de esta localidad se muestran inconformes con la ausencia de varios profesores titulares que ejercen funciones en otros lugares en comisión. Se ha acentuado ese malestar por el traslado de la doctora Cira Moreno, Directora que ha sido llevada al Instituto número Uno de la Habana. Los estudiantes esperan que cese en breve esta situación. VIDAL, Corresponsal

La reforma del pacto de la Liga de las Naciones será el punto más importante que se tratará

Se cree que la Gran Bretaña y Francia están de perfecto acuerdo para llevar al seno de la Sociedad de Naciones sus puntos de vista para la reforma de aquel organismo

GINEBRA, enero 23 (Havas).—El Comisario rojo de Relaciones, Litvino se dirige a esta ciudad para asistir a las sesiones del Consejo de la Liga, que se iniciarán el día 26 del actual con la reunión del Comité de los 28 que estudiará la reforma del Pacto. Baris Stein, Embajador de los soviets en Roma, ha tomado ya contacto con la sub-secrtaría de la Liga. Parece ser que el punto neurálgico de las próximas reuniones será el problema de la reforma del Pacto. De un lado, numerosas potencias representadas en el Consejo y del Comité de los 28, están deseosas de testimoniar públicamente su fidelidad a la Liga, a despecho del abandono de otros estados. Muchos otros gobiernos, como por ejemplo los de Suecia, olanda, Bélgica, Suiza y Polonia, pretenden aprovecharse de estas sesiones para formular sus reservas, expresadas en cuanto a la posibilidad de aplicar, en lo futuro, el artículo 16 del Pacto. En particular Suiza, al tiempo de estar llevando a cabo conversaciones con las grandes cancillerías para asegurar su neutralidad absoluta, parece abrigar la intención de sostener a otros estados, librándose de compromisos por medio de la declaración de Londres, con respecto al artículo 16. Por razones de delicadeza y la complejidad de los problemas planteados, tal vez deje para más tarde toda discusión de fondo acerca del porvenir del Pacto de la Liga.

Por otro lado, desde Londres se insinúa—en los medios políticos bien informados—que es muy probable que Eden y Delbós produzcan una declaración común adhiriéndose a la Liga. Londres y París parece que han consultado los temas que serán discutidos ese día. De esas consultas posiblemente brote esa declaración conjunta, que representará la de sus respectivos gobiernos, respecto de la reforma. Esta declaración parece convertirse en una intervención concertada por los dos gobiernos. Aunque no sean en su forma iguales, ambas declaraciones tenderán a abrir la cuestión acerca de la conveniencia de reformar el Convenant.

SIN CONSECUENCIAS, LAS MANIFESTACIONES HOSTILES CONTRA STOYADINOVITCH

BELGRADO, enero 23. (Havas).— La agencia Avala publica hoy una nota oficial asegurando que las manifestaciones ocurridas ayer con motivo de la llegada del primer ministro Stoyadinovitch, fueron provocadas por los rojos, pero sin consecuencias.

«No hubo incidentes ni heridos, ni siquiera tiros». Todas las demás versiones circuladas, carecen de fundamento.

INTOXICADO

Juan Rodríguez, de 18 años y vecino de Cortina 109, fué asistido en el Segundo Centro de Socorro de graves síntomas de intoxicación que sufrió al ingerir el contenido de un pomo de tinta rápida por estar aburrido de la vida.

M.E.C.D. 2016

9A SECCION

NOTICIERO DEL LUNES

9A SECCION

AÑO V — LA HABANA, LUNES, 24 DE ENERO DE 1938 — PAGINA NUEVE

Sembrando tempestades

CON una inconsciencia rayana en la locura, los varios gobiernos que han venido sucediéndose en Francia parecieron dedicar sus mejores esfuerzos y sus entusiasmos todos a enagenarse para su país la amistad y favor de España.

Pese a cuanto de fatal ha tenido esta nación, en el curso de los siglos y al través de su Historia, para España, el pueblo hispano, que tanta sangre vertió en todo tiempo a causa de ella, olvidando duras lecciones y crueles enseñanzas, tuvo para Francia y los franceses una amistad leal, sincera y hasta desinteresada y una admiración pueril y casi siempre injustificada por cuanto llegaba de «allende los Pirineos». En los momentos en que Francia sufría los más duros y críticos momentos de toda su Historia, durante la Guerra Mundial, mal lo hubiera pasado seguramente sin el apoyo moral y material que la buena amistad española hubo de deparle, con perjuicio notoriamente considerable para sus propios intereses.

Así ha ocurrido siempre. Las lecciones pretéritas, lo mismo que los sucesos recientes han sido pronto olvidados—a espaldas de la opinión y el alma del verdadero pueblo francés—por unos gobernantes sectarios, convertidos en serviles instrumentos de otros pueblos y muy diferentes razas, sin más divisa ni otra orientación que la «revolución mundial», lo que vale tanto como decir la destrucción de la humanidad.

En el periódico «L' Independent» el senador y ex ministro francés Mr. Lemery escribía no ha mucho lo siguiente:

Es evidente que la causa roja está perdida en España. ¿Por qué esperar a que su derrumbamiento definitivo sea para nosotros un descalabro moral?

¿Por qué, si nos preocupamos verdaderamente de nuestra posición en el Mediterráneo y en el Africa del Norte, enajenarnos la España de mañana como neciamente y estúpidamente nos hemos enajenado Italia?

La pregunta no es difícil de contestar, y el verdadero pueblo de Francia, el buen pueblo francés, tan apegado a sus tradiciones de Religión y de Hogar; el pueblo francés, tan patriota y tan firmemente identificado con el espiritualismo, la bondad y la cultura que son sus características, a su propia costa lo caro que ha de pagar, que está pagando ya, su ceguedad y su descuido en sacudirse, de una vez y para siempre, **aquéllo** que en forma de humor peligroso y maligno se ha enquistado en su organismo y amenaza, no sólo a su vida misma, sino, lo que es peor mil veces, a su propio decoro y dignidad nacionales.

España debe a Francia, con motivo de esta guerra, sus horas más amargas, y el pueblo español no ignora que la mayor parte de la sangre derramada, de sus templos y sus propiedades destruídos, de su tesoro nacional dilapidado y de su riqueza artística saqueda se deben a la ayuda decidida y al cuantioso apoyo material que el Frente Popular francés y sus representantes han prestado en todo momento a las hordas rojas, hechas a su imagen y semejanza bajo la dirección de los amos moscovitas, que son, en últimas cuentas, los que ordenan, mandan y pagan.

En Francia ahora, del mismo modo que en España desde el advenimiento de la República, los elementos de la extrema izquierda, azuzados y adoctrinados por el Komitern, que paga, además, espléndidamente, ponían sus mejores esfuerzos a lanzar sobre la tierra de Luis IX que mereció el dictado de Santo, la fétida simiente moscovita, y ésta, al germinar entre envidias y odios y ansias inextinguibles de muerte y destrucción, habrá de sumir a la que fué un día plácida, gentil y señorial patria de aquel Fenelón que en el rutilante siglo de oro de Francia era uno de sus más límpidos y puros destellos, en el caos, en la abyección y en la ignominia.

Los dirigentes franceses de hoy, no sólo demuestran hacia España una ingratitud más abominable, sino que parecen olvidar las enseñanzas de la experiencia y las lecciones de la historia, ingratitud y olvido que pueden, en día tal vez no muy lejano, anegar a Francia en una ola de sangre, de dolor, de ruina y de vergüenza.

En el famoso testamento de Napoleón, que hoy se exhibe como atracción turística, pero que en ciertas esferas parecen desconocer, **El Emperador** le dice a las futuras generaciones estas palabras que debieran tener siempre muy presentes:

Y sobre todo, nunca la guerra con España.

Roberto SANTOS

PARA QUE LAS TROPAS CATALANAS SE HAYAN DECIDIDO A ATACAR EN ARAGON HUBO QUE ENCUADRARLAS EN LAS BRIGADAS EXTRANJERAS

MIENTRAS AMADOR FERNANDEZ NADABA EN LA ABUNDANCIA, SU PADRE PEDIA LIMOSNA

Belarmino Tomás, que no nació en Asturias, era considerado por los obreros como un tirano

«El camarada Belarmino—decía un minero en el Congreso Obrero—nos trata lo mismo que a esclavos sin tener para nosotros más que dureza, desprecio y recargo de trabajo»

OVIEDO, Enero 23. (SE).—El diario «La Nueva España» publica la información siguiente:

«Langreo fué rojo. Fué como si dijéramos la meca del marxismo asturiano. Los principales cabecillas del Soviet eran langreanos...

Conformes, y no conformes. En Langreo hubo muchos capitostes comunistas, que son extraños. Llegaron de no sabemos dónde, a las minas; asentaron sus tiendas en la cuenca y se consideraron conquistadores. Poco a poco fueron tomando posiciones, enquistándose en puestos de confianza, y a la larga, la ignorancia y la audacia les hizo autoridad. Vino una conmoción honda como la presente, y todos aquellos personajillos que rumiaban sus rencores en los antros sindicales y políticos de izquierdas... montaron en el potro de la maldición para destruir el buen nombre de Asturias.

Langreo fué rojo, y no es rojo. Fué rojo, porque unos intrusos de vesania bolchevique le colocaron al borde del abismo. Mas ahora, libre ya de aquellos agitadores —no langreanos— encauzan sus destinos por la ruta clara de España nacional, firmemente asido al brazo de la Falange.

NI BELARMINO TOMAS NI AMADOR FERNANDEZ SON LANGREANOS

Esos fueron los que con sus prédicas quebrantaron la tranquilidad de aquel Concejo. Belarmino Tomás y Amador Fernández, agentes de Moscú en Asturias, vivieron siempre en Langreo, sin ser langreanos. El primero fué jefe durante varios años de la mina San Vicente. De su comportamiento con los mineros, déspota, tirano en todo momento, habló el Congreso obrero que tuvo lugar en esta ciudad en 1933. Recuerdo bien que en aquella fecha se levantó a hablar el delegado de Sotrondio, exponiendo a la Mesa lo siguiente:

«Resulta desagradable tener que formular contra un camarada las acusaciones que voy a formular yo ahora. Pero lo exige el bien de nuestra Organización. El camarada Belarmino nos trata a los mineros lo mismo que a esclavos de la gleba. No tiene para nosotros más que dureza y desprecio. Nos recarga, además, horas de trabajo, sin la remuneración correspondiente. Cuando precisamos hacerle alguna reclamación, o no nos recibe, o si nos recibe, no nos atiende. Pido por esto a la Asamblea un voto de censura para él».

Estaba yo presente. Pude oir la increpación del delegado de Sotrondio. Los asambleístas quedaron un poco sorprendidos .Pero muy pronto González Peña, presidente del Congreso, rompe una lanza en defensa de Belarmino, cuya conducta realza. Más ducho que el acusador en el manejo de latiguillos oratorios, evita que la Asamblea censure el proceder de Belarmino Tomás.

La ley de la solidaridad socialista se había cumplido: «Defiéndeme hoy de la plebe como yo te defendí ayer».

VIA A LA CIMA

No obstante esos triunfos de Belarmino sobre sus impugnadores, lo cierto fué que su permanencia en la mina San Vicente se hizo imposible. Llegó un día en que uno de los obreros no pudo soportar más, y le acometió a tiros. Las cosas se ponían serias, demasiado serias. Y fué cuando el monstruo dedicó sus preferencias a la organización político-sindical del Partido. Así no se contaminaría tan fácilmente al estrechar la mano del trabajador. Comenzó a soplar la fortuna a Belarmino, que se erige en jefe. Vino la revolución de octubre, y fue el jefe. Llegó el glorioso Movimiento nacional, y fué también el jefe de los marxistas asturianos. Empezo en Langreo, vivió siempre en Langreo para aniquilar su tranquilidad, y envenenar más tarde a la clase trabajadora de la provincia.

Pero ni es de Langreo, ni siquiera es de Asturias.

TAMPOCO AMADOR FERNANDEZ

Ya lo dije más arriba: Amador Fernández tampoco es de Langreo, ni creo que haya nacido en Asturias. Por razones de vecindad, hace ya varios años seguí de cerca el «ascenso» de Amadorín. Empezó siendo vagonero en las minas, picador después, y «empleado» de la Casa del Pueblo, a continuación. Suave, oncluante y con talento regular, aplicado al mal, consiguió subir. Y subió a los primeros puestos del socialismo regional. Fue entonces cuando se estableció suntuosamente en un piso de la calle Pidal, primero, para ser después propietario de un magnífico chalet de los alrededores de Oviedo. Había saltado de la condición de obrero a la categoría de burgués; burgués apacible de los ingresos pingües que le rodeaban de todo confort. Recuerdo aún la entrevista tenida en su propia casa de la calle Pidal. Fué en el 31. Acababa de instalarse Amadorín en su lujoso piso.

La República —me decía— facilita el acceso del proletario a los puestos principales del Gobierno. Pero... todavía hay que hacer mucho más. El pueblo debe regir los destinos de España por medio de sus representantes genuínos. Usted verá eso antes de diez años.

Hablaba Amador Fernández Montes con una exaltación emocional. Se creía un ministro potencial del futuro régimen democrático. Sus ojillos lacerantes como berbiquíes en acción, brillaban a la luz de la soberbia... Acertó; Y aquellos hombres, humillando a su Patria y arruinándola, triunfaron. Triunfo efímero. No mereció la pena provocar una lucha enconada para una victoria así. Amador Fernández aún no ha sido ministro. Pero lo sería, porque de ese mismo barrio salieron muchos prohombres del marxismo.

Amador Fernández fué dirigente rojo en Asturias. Llegó a tener varios miles de pesetas al mes. Vivía como un verdadero capitalista.

Y, mientras él nadaba en la abundancia, su padre, anciano valetudinario, pedía limosna por los pueblos de San Martín del Rey Aurelio, por Sama, Lada y otros lugares. Hace unos seis meses falleció, según dicen, por inanición, en Gijón. ¡Qué entraña podrá tener un hombre que consiente ver morir de hambre al autor de sus días...!

AHI TIENES, LECTOR...

... a los principales responsables de la subversion social en Langreo, y en Asturias entera. Ni el uno, ni el otro, son langreanos. Belarmino, ni siquiera de la región. A su lado fueron agrupándose elementos extraños, que llegaron a la cuenca, unos para ser mineros; otros negociantes; casi todos para ser detractores y enemigos de la tradición caballerosa y pacífica, que animó siempre a los nativos de aquel concejo. Hagamos un ligero recorrido por los mayores culpables, y nos convenceremos de las precedentes aseveraciones.

Langreo, pues, fué rojo, y no fué rojo. Fué rojo, porque unos intrusos de vesania bolchevique le colocaron al borde del abismo. Pero ahora, libre ya de aquellos agitadores —no langreanos—, encauza sus destinos por la ruta clara de la España nacional, firmemente asido al brazo de la Falange.

Casa de Cambio
EL GATO NEGRO
Compramos y vendemos
ORO
en todas cantidades.
Obispo 65.— Telf. A-7780.

Amorosa repatriación de un niño enfermo que se hallaba en Bélgica

BILBAO, Enero 23. (SE). — Fué devuelto a su hogar, en Bilbao, el niño Alberto Berci, que se hallaba en Bélgica entre los acogidos a la obra del cardenal arzobispo de Malinas y que, por padecer una grave afección, ha venido independientemente de los grupos que se están organizando.

Fué acompañado hasta la frontera por madame Hammelrath y por el médico español doctor Saura, quienes durante el largo trayecto a través de Bélgica y Francia prodigaron al pequeñuelo sus cuidados.

En el puente internacional de Irún le esperaba el delegado extraordinario de Protección de Menores, señor Maseda, que tenía preparado ya un coche-ambulancia para que el niño pudiese continuar su viaje en las mejores condiciones posibles.

Debidamente acompañado en el auto-ambulancia, prosiguió el pequeño su viaje hasta Bilbao, acompañándole y asistiéndole en todo el trayecto las enfermeras de la Cruz Roja, señora de Tobalina, vicepresidenta de la sección de Irún, y la señorita Marichu Baltrán.

Con estas previsiones y garantías, el enfermito hizo con toda comodidad su viaje hasta llegar a las escuelas fundadas por la señorita Pilar Arratia, en esta capital, donde le esperaba el reverendo Padre Isidro Griful, secretario de la Legación Apostólica, y el asesor pedagógico de la Delegación extraordinaria de Protección de Menores, acompañados de algunos funcionarios de la Subdelegación establecida en Bilbao.

Poco tiempo después llegaron los padres del niño y el viceperesidente de la Junta Provincial de Protección de Menores de Vizcaya, señor Marco Gardoqui, e inmediatamente fué reintegrado el pequeño repatriado a su hogar, donde con él entró el consuelo y la alegría para sus padres, que tanto anhelaban su regreso.

Así, cumpliendo los deseos del Caudillo, que tan maravillosamente se ajustan al sentimiento español, acoge la España nacional a los pequeñuelos a quienes la ráfaga de locura rojo-separatista había arrojado lejos de la Patria.

He aquí la magnífica obra que los ingenieros nacionalistas hicieron en sesenta y cuatro días.

Uno de los puentes más notables de Europa en cuanto a técnica, obra de ingenieros franquistas

La obra que estaba paralizada en la España republicana y en la que se habían invertido años de expedienteo y de fracasos, fué terminada ahora ¡en sesenta y cuatro días!

BILBAO, Enero 23. (SE).—Un síntoma revelador del nuevo espíritu de España, de su ritmo y su ímpetu creadores, frente a la esterilidad del régimen que, por fortuna, ya está agonizando, nos lo ofrece esa obra soberbia de la ingeniería española, que es el puente sobre el río Jerte, en Plasencia, inaugurado recientemente.

Sobre el río Jerte, en la línea Sevilla-Mérida-Cáceres-Salamanca, sólo existía un puente metálico sumamente anticuado, cuya fragilidad no permitía el paso de las locomotoras modernas ni se ajustaba a la vigente instrucción para el cálculo de puentes metálicos. Esta dificultad, obligaba a arrastrar con locomotoras pequeñas, desde Oliva a Plasencia, los trenes tipos que era necesario hacer circular. Pero esta medida entorpecía el tráfico, que había de sufrir por esta solución de continuidad de las condiciones de la línea, una verdadera estrangulación.

El régimen antiguo, impulsado por la necesidad, ya había intentado dar solución a este problema, pero con el infortunado resultado que luego hemos de ver. De acuerdo con este propósito, en 1931 se comenzaron las obras para construir un nuevo puente, con cargo a la Caja Ferroviaria del Estado, por haber sido clasificada la obra como de mejora de la red. El proyecto consistía en la sustitución del viejo puente metálico, por otro de hormigón en masa, compuesto por un arco central de 52 metros de luz y varios más de 10 metros a uno y otro lado, constituyendo los accesos.

El año 1933, cuando ya la obra parecía próxima a terminarse, se derrumbó la cimbra y la parte de la bóveda construída. Un verdadero desastre, que volvía la obra casi al punto de partida. Se instruyó entonces un expediente. El régimen republicano, que tanto había abominado del expediente de los tiempos monárquicos, incurría en el mismo vicio, sólo que agravándolo con una lentitud mayor. Por este motivo, cuando se inició el Alzamiento Nacional, las obras del puente del Jerte seguían paralizadas.

La intensificación del tránsito por la línea Sevilla - Mérida - Cáceres-Salamanca, convertida por la guerra en vía arterial de la España liberada, obligó a la Compañía del Oeste, propietaria del tramo de la red en el que se halla incluído el paso del Jerte, a resolver la dificultad que tan considerable retraso del tráfico imponía. En febrero del año actual comenzaron los estudios y unos meses después el proyecto formulado por los ingenieros señores Fernández Conde, Corral y García Ortega, quedaba aprobado por la Junta Técnica del Estado.

Comenzaron las obras el día 10 de junio del año pasado. Se pensó en un plazo máximo de 6 meses para realizarlas, pero fué tal el impulso con que desde el primer día se llevaron que el 24 de octubre, sesenta y cuatro días después de iniciadas, el puente quedaba terminado y en condiciones de entrar en servicio, record magnífico que revela cómo en sólo dos meses es capaz de resolver la España Nacional, aún en medio de las dificultades de la guerra, problemas técnicos que en el agonizante régimen republicano democrático duraban años y más años cuando no ocurría, como en este caso, que acabasen en un desastroso accidente.

Las modificaciones introducidas por el nuevo proyecto en el plano anterior, consisten en sustituir el arco central de hormigón en masa por otro de hormigón armado de 52 metros de luz, parabólico en 48, con 15,50 metros de flecha y 42 de altura sobre el lecho del río, formado por dos bóvedas gemelas de gran esbeltez, ya que el espesor de la clave es solamente de un metro. Estas bóvedas, de un ancho uniforme de 1,50 metros, están unidas por cuatro riostras transversales, y, sobre el arco, se apoyan unos pórticos que sustentan el tablero.

Como dato interesante merece destacarse que el volumen de la bóveda, que en proyecto primitivo era de 1.000 m3, ha quedado reducido a 250, siendo también curioso el empleo de carriles en la construcción de la cimbra, sustituyendo los perfiles usuales que, a consecuencia de la guerra, no existían en nuestro mercado.

Inaugurado el día 18 de noviembre, los ferrocarriles corren normalmente por el nuevo puente, que proclama ante el mundo la pujanza de la nueva España, sobre todo su eficacia. Porque esta es la ambición primera de cuantos, bajo la Jefatura del Caudillo, trabajan por reconstruir España: ser útiles, ser eficaces, rendir a su país el mayor beneficio.

Hace un año, la ingeniería española llevó a cabo otro meritísimo empeño: reconstruir en poco más de cuatro meses el puente de Ormaiztegui, en Guipúzcoa, uno de los puentes metálicos más grandes del mundo, que había sido construído por el famoso ingeniero francés Eiffel y que los rojos, en la alocada huída hacia San Sebastián, en el segundo mes del Movimiento, volaron con la esperanza vana de contener así el avance de las fuerzas nacionales.

Ahora, batiendo todos los records, los técnicos de España, colaboradores predilectos del Caudillo, han superado la proeza, levantando en 64 días el puente más airoso, más bello y, técnicamente, más notable que existe en nuestro país, y, tal vez, en Europa.

Perfumería Florazul
Creación Oriental

El entusiasmo de los primeros momentos fué sustituído por el desgano y el deseo de "pasarse"

Casi todos los Comisarios del Ejército rojo son tomados de la III Internacional, por lo que puede afirmarse que ese Ejército es comunista. Somos carne de cañón, afirman

PARIS, enero 23. (SE).—«Le Matín» publica un artículo de su redactor Leo Gerville, dedicado a las Brigadas internacionales que sirven en la España roja. Dice así:

«Mientras la moral se hunde en Cataluña, mientras que en la retaguardia del frente se preparan otros combates entre los hermanos enemigos del Frente Popular, ¿qué puede pedirse a un ejército que mira menos hacia las trincheras de Aragón que hacia las calles de Barcelona?

Es un ejército imponente, sin embargo, que agrupa con sus reservas más de 200.000 hombres. Hasta el mes de mayo, sus divisiones dependían de la Consejería de Defensa de la Generalidad. Hoy está a las órdenes directas del Gobierno «de Valencia» y es el general Pozas quien lleva el mando supremo. Decir que sus relaciones con los comandantes de las divisiones son siempre cordiales, sería exagerado. Se comprenderá fácilmente que estos militares de carrera tengan reparos en tener relación por ejemplo con Alberto Cajo, jefe de la antigua columna Ascaso y con sus dos jefes de estado mayor, dos anarquistas: uno Vivancos, antiguo chófer, y otro, Jover, que formaba parte de una banda de pistoleros.

Otra de estas grandes unidades, cuyo nombre es División Durruti, que está mandada por el anarquista Ricardo Sáinz, no deja de producir algunos disgustos al jefe del ejército del Este.

Porque estas unidades catalanas son anarcosindicalistas. Durante mucho tiempo se han mostrado rebeldes a la disciplina y por ello soportan ahora con malestar un mando contrario a su esencia anarquista, que emana además del gobierno central, lo que hiere más sus sentimientos catalanes.

Este ejército, que lleva más de un año en armas, no es más que un conglomerado de antiguas milicias antifascistas, a las que ha faltado siempre una preparación militar y, cosa más grave, el entusiasmo que había entre los milicianos en los primeros tiempos, no existe ya en estas tropas. A los voluntarios de los primeros días ha habido que añadir movilizados, estos movilizados de los que la mayor parte han hecho lo posible por escapar a la movilización y que no aportan en realidad más que un elemento de desmoralización. A causa de su origen son considerados por los voluntarios como sospechosos y en los combates son vigilados tanto como el enemigo.

Pero lo que más pesa en este ejército es la falta de cuadros. Los técnicos extranjeros son, a pesar de todo, insuficientes. Los oficiales españoles salidos de las antiguas milicias anarquistas o comunistas, son en su mayor parte ignorantes. Pocos son los jefes de compañía o de batallón que saben leer y escribir. Al lado de ellos los jóvenes oficiales salidos de las escuelas militares creadas desde la iniciación de la guerra, son en su mayor parte hijos de burgueses, careciendo de convicción revolucionaria y son sospechosos.

Para que tal ejército haya podido atacar en el mes último en el frente de Aragón, ha sido preciso encuadrarlo con otras unidades que en otros campos de batalla habían realizado sus pruebas: las brigadas internacionales.

¿Pero qué representan actualmente esas 11a., 12a., 13a., 14a. y 15a. Brigadas internacionales?

Cuando hace un año comenzaron a concentrarse en Albacete esos millares de extranjeros que ofrecieron su servicio al Gobierno rojo de Madrid, la presión que ejercía el General Franco les obligó a lanzarlos sin la menor preparación en la lucha. Periodo sangriento. Los batallones de revolucionarios fueron diezmados. Se comprendió entonces que el valor humano no sirve de nada si no se seleccionan los hombres, si no se les instruye, si no se les forma militarmente. En la parte técnica fué esta labor obra de un francés, el comandante Vidal, mientras que la formación política estaba confiada al diputado comunista Andrés Marty, secundado por Enric Pietris, delegado italiano de la II Internacional. Estos dos últimos formaron a los comisarios políticos, cuyo papel habría de ser tan importante al lado del mando de los batallones. Casi todos estos comisarios son tomados entre los hombres de la III Internacional, por lo que se puede decir que el Ejército rojo, formado sobre el modelo de estas brigadas, ha llegado a un instrumento del partido comunista.

De este Ejército de unos 60.000 hombres, del que al menos la mitad ha sido ya puesto fuera de combate, ¿qué resta de potencia militar? Grandes pérdidas, cuadros ineptos; el empleo intenso que se hace de esas brigadas; el poco éxito obtenido a pesar de los inmensos sacrificios; una disciplina de cosacos, han minado una moral que tendría que haber sido magnífica. «Somos carne de cañon —dicen ellos— y no sacaremos de aquí ni los huesos».

Las deserciones aumentan cada día. Los permisos para Francia o el extranjero han llegado a ser muy raros, porque se sabe que muy pocos de estos hombres volverán si se les deja salir.

Mal signo es para ejército que haya que fundar en él batallones disciplinados y que sus efectivos vayan a aumentar los de las prisiones y los campos de trabajo».

LO MEJOR EN PERFUMES
NOCHE GLORIOSA

Seis detenidos en Valencia por hallar, en sus domicilios unas estampas de la Virgen

VALENCIA, Enero 23. (SE). — A pesar de la propaganda que en el extranjero están haciendo los marxistas españoles acerca de la libertad de ejercicio de las religiones en la zona por ellos dominada, acaban de ser detenidas en Valencia seis personas porque en un registro efectuado en sus casas fueron encontradas estampas de la Virgen de los Desamparados.

FUNERALES POR EL DR. ECHEGUREN Y LOS SACERDOTES ASESINADOS EN ASTURIAS

OVIEDO, Enero 23. (SE).—En la iglesia de San Isidoro el Real se han celebrado solemnes funerales organizados por el Cabildo Catedral y Clero del Arciprestazgo en sufragio del Obispo difunto doctor don Justo de Echeguren y sacerdotes asesinados que se elevan a 114, además de los fallecidos de muerte natural, después de ser perseguidos, que son 19.

Ofició el Arzobispo de Santiago, doctor don Tomás Muñoz, pronunciando una oración fúnebre el canónigo magistral don Benjamín Ortiz Román.

TOMATE
RAFEL
TRIPLE-CONCENTRADO

"Los rojos no pueden vencer por haberse alzado contra lo que es la esencia del alma española"

Declaraciones de un brigadier británico y corresponsal militar. Hay en favor de los nacionales un factor inmaterial una superioridad moral e intelectual que lo transforma todo

LONDRES, enero 23 (SE).—El brigadier británico P. R. Groves, corresponsal militar del «Observer», publica una crónica acerca de la guerra de España. En ella examina la superioridad económica de la zona liberada y dice:

«Suyo es el mineral de la península y demás territorios, el carbón de Asturias, el hierro de Bilbao, el cobre de Río Tinto y de Tharsis y los grandes yacimientos de mineral del Marruecos español. Suya es también la riqueza agrícola—los ricos graneros de Castilla la Vieja, el ganado de Galicia y Extremadura, la viña de Jerez, la oliva de Córdoba y Granada... las prolíficas pesquerías de las costas Atlánticas contribuyen a su amplio aprovisionamiento incrementado además con las frutas y legumbres de Canarias y Baleares.

La España Nacional es una maravillosa tierra de riqueza. En ella, tanto la industria como la agricultura viven su progreso normal. Tales condiciones de prosperidad y sus favorables perpectivas son conocidas por el mundo de la finanza que atribuye en el mercado monetario más del cuádruple valor a la peseta nacional que a la peseta roja, a pesar de que el llamado «Gobierno republicano» se apoderó y exporta las reservas oro de España.

Los rojos no puden vencer, porque se han alzado contra lo que es indiscutible en el alma histórica de España encarnada en la poderosa y permanente mayoría de un pueblo».

«EL REGIMEN DE LA ZONA LIBERADA ES LA DICTADURA DE LA CONFIANZA»

PARIS, enero 23. (SE).—El conde de Saint-Aulaire, Embajador de Francia, que está recorriendo la España Nacional, da cuenta de sus impresiones en un artículo publicado en el semanario parisién «Je suis partout». Dice, entre otras cosas, Saint-Aulaire:

«Sin distinción de edades, de costumbres, de profesiones, de clases, todos y todas, a pesar de que han perdido a muchos de los suyos, exteriorizan la misma expresión de alegría, serenidad y fraternidad. En todas partes se percibe la misma fe, el mismo júbilo, la misma cordialidad. Yo no sé si Franco es realmente un dictador. En todo caso, el régimen de la España Nacional es la dictadura de la confianza, o acaso mejor, de la certidumbre, ratificada por el plebiscito de la sonrisa.

A este plebiscito hay que agregar el plebiscito de la peseta». Con él demuestra que el mundo entero ha apostado efectivamente por Franco. Y este plebiscito de la peseta blanca, cuyo valor alcanza a más del doble de la roja, resulta todavía más elocuente al considerar que los rojos poseen—o poseían—todas las reservas oro del Banco de España, amén del enorme botín procedente de sus robos o de sus requisas de metales preciosos, de títulos, de joyas, pillados en las poblaciones más ricas de la península, así como las más importantes fuentes de exportación: las minas de mercurio, de plomo y de potasa, las frutas y las legumbres de la región de Levante. Hay, pues, en favor de los nacionales un factor inmaterial, una superioridad moral e intelectual, que transforma las leyes de la economía en política.

Hay un tercer plebiscito: «los escaparates de los establecimientos y los menús de los hoteles». ¡En todas partes abundancia, variedad, baratura, al paso que en la zona roja, a pesar de la mística comunista de la producción, sólo se halla la escasez e incluso el hambre!

Dr. ROSATI
DENTISTA
O-Reilly 67 — Tel. A-9422

Con dos toneladas y media de explosivos trataron los rojos de destruir la presa de Ordunte

Partido Nacionalista Vasco, autor de este atentado, que pudo haber causado una catástrofe, pretendía lanzar contra los nacionalistas 21 millones de metros cúbicos de agua

BILBAO, Enero 23. (SE). — Fué probado por la Comisión de Fomento, primero, y por el Ayuntamiento constituído en sesión extraordinaria, después, el proyecto de reconstrucción y consolidación de la presa de Ordunte Se acordó asimismo el sacar seguidamente a concurso la ejecución de las obras de referencia.

A fines de julio, pocos días antes de ser liberado Ordunte por nuestro victorioso Ejército, los rojo-separatistas, al mando de un llamado capitán Prieto y con la idea de producir un cataclismo, intentaron volcar la presa a fin de precipitar tumultuosamente aguas abajo de la misma los cincuenta millones de metros cúbicos de agua por entonces embalsados en el pantano. Para ello hicieron explotar cargas de dinamita en las galerías de visita superior e inferior de la presa, calculándose en unos dos mil quinientos kilos la cantidad de explosivo colocado en esta última.

Los rojo-separatistas fracasaron en su intento, ya que la presa resistió perfectamente las formidables explosiones, si bien éstas produjeron grandes desperfectos en la parte central de la obra de fábrica, dando lugar a agrietamientos y dislocaciones y a destrozos de consideración y desgarramiento de bloques, en la coronación y en la base del paramento de aguas arriba del que han sido desprendidos unos dos mil cuatrocientos metros cúbicos de hormigón. Las casetas de toma y desagüe de fondo con sus correspondientes mecanismos quedaron destruídas por completo.

Los autores del destrozo grabaron su consigna «P. N. V.» (Partido Nacionalista Vasco) en la caseta de la torre de Toma sobre la coronación de la presa. Aun hoy en día pueden verse en dicho lugar, las referidas pintadas de los criminales.

Al efectuarse las explosiones, la violenta ola de agua produjo una formidable golpe de ariete precipitándose dentro de la presa por grietas y galerías y arrastrando a lo largo de éstas pesados bloques de los hormigones en el paramento de aguas arriba. A pesar de todo, el pantano no llegó en vaciarse unos doce días y la presa, puede decirse en cierto modo, quedó probada después de dichas explosiones, ya que al producirse aquélla su carga de agua estaba próxima a la máxima (veintidós millones de metros cúbicos).

Seguidamente a la ocupación de Bilbao por las tropas nacionales, procedió el Ayuntamiento, por mediación de la Dirección de Ingeniería, al desescombro de las galerías de la presa con objeto de proceder a una minuciosa inspección de las grietas y dislocaciones de la misma. Paralelamente a este trabajo, el mismo aspecto delicado por la posible existencia en las referidas galerías de algunas nuevas partidas de explosivo, se procedió por contrata al desescombro y demolición de los citados bloques de hormigón desprendidos del paramento aguas arriba y de la presa en la coronación y parte interior de aquélla.

Mientras tanto los ingenieros municipales en contacto con la Comisión de Fomento y con técnicos especiales nacionales y extranjeros, fueron reconociendo minuciosamente el estado de la presa, estudiando al propio tiempo las obras que en ella debían efectuarse para proceder con los máximos coeficientes de seguridad a su reparación y consolidación. Como consecuencia de dichos reconocimientos y estudios, la Dirección de Ingeniería del Ayuntamiento ha formulado un proyecto competente y completo, de acuerdo con el cual se ejecutarán por contrata y mediante concurso entre Casas especializadas en esta clase de trabajos, las obras que en dicho proyecto se detallan.

La consolidación de la presa se efectuará sobre la base de sondeos a efectuar en los paramentos, con inyección de cemento para la colmatación de grietas y con o sin anclaje para el cosido de bloques. Se reforzará también, mediante sondeos verticales con inyección de cemento, la pantalla impermeabilizadora al pie del paramento de aguas arriba en evitación de subpresiones. Los sondeos indicados tendrán además el carácter de investigación y reconocimiento. Finalmente se procederá a la reconstruccion de las casetas de los mecanismos y a demoliciones y hormigonado en masa en la coronación de la presa y en el gran boquete abierto en la base de su paramento.

El concurso versará sobre precios unitarios de obra y no sobre volumen de ésta, que podrá variarse en todos sus aspectos por la dirección facultativa municipal en el transcurso de los trabajos y según lo que éstos indiquen en orden a reducir o intensificar los proyectados.

El plazo de terminación completa de las obras será el de siete meses, pero a los tres meses de comenzadas, el contratista deberá terminar aquellas que permitan el embalse en el pantano de unos cuantos millones de metros cúbicos de agua que garantizarán el suministro de agua potable a la villa a partir del indicado y reducido lapso de tiempo. Las obras darán comienzo dentro del actual mes de enero.

Un cuantioso donativo hecho por la Cámara oficial minera vizcaína

El cabecilla rojo asturiano Silvino Morán fué muerto en tiroteo con la fuerza pública

BILBAO, Enero 23. (SE).—La Cámara Oficial Minera de Vizcaya, rindiendo tributo de gratitud y entusiasta admiración a las Brigadas de Navarra, ha acordado, ofrecer, como primer donativo de la Cámara a las atenciones de la España Nacional, la cantidad de 300.000 pesetas con destino a la adquisición de la instalación que denominan «Hospitales del Generalísimo Franco de las Brigadas de Navarra».

A este donativo contribuyen las Empresas vizcaínas en proporción a su tonelaje de venta, y a tales propósitos se ha adherido a las mismas, en igual proporción, la Compañía de Setares.

CABECILLA MUERTO

OVIEDO, Enero 23. (SE).—En la zona de Moreda fué alcanzado por la fuerza pública el cabecilla rojo Silvino Morán. Después de poco tiroteo resultó muerto Morán y otros marxistas que le acompañaban.

En esta foto, hecha en el frente de Madrid, puede verse a una sección de milicianos rojos transportando las pequeñas ametralladoras de un novísimo modelo que les han sido enviadas de Rusia.

M.E.C.D. 2016

SUFRIO LA SELECCION VASCA SU PRIMERA DERROTA A MANOS DEL CENTRO GALLEGO

EMPATARON LOS ELEVENS SENIORS DE LA UNIVERSIDAD Y ATLETICO DE CUBA AYER TARDE

JUGANDO ONCE INNINGS LOGRARON LOS FRAILES APUNTARSE UN BUEN TRIUNFO SOBRE LOS ROJOS DEL "CLUB HABANA"

El lanzador de los rojos no pudo pasarle a Smith el strike que hubiera evitado la derrota en el onceno episodio, y el Habana volvió a perder la decisión. Javier Pérez resultó lesionado en el octavo inning en un choque con Martínez

MAÑANA JUGARA OTRA VEZ HABANA VS. MARIANAO

Por F. MENENDEZ

Otra derrota para el equipo de los rojos del club «Habana», que estaban predestinados este año a no pasar de la media docena de triunfos, fué el resultado del choque de ayer por la mañana en el Stadium de La Tropical, contra los carmelitas del «Marianao», quienes ganaron con score de 7 por 6.

El team de Dihigo necesitó, sin embargo, de dos innings extras para poder apuntarse la victoria frente a los sufridos «leoncillos» de Rojo, que realizaron un bonito esfuerzo, brindando a los fanáticos un emocionante final.

El «Habana» inició ayer el primer rally que produjo anotación, aprovechándose de un momento débil del veterano Alcibíades Palma, la selección de Dihigo para defender el box por el «Marianao», pero perdió e. impulso y volvió a caer, después de dar el chance a los frailes de tomar la delantera y empatar para ir a innings adicionales.

Los leones presentaron cinco innings a Carter, que como de costumbre, tuvo que abandonar el box antes de que hubiera transcurrido la mitad del game, para dejar paso a Tomás de la Cruz. Este jovenzuelo, perseguido esta temporada por la jettatura que pesa sobre el equipo en que milita, dió una bonita demostración y trabajó como Dios manda, pero tuvo que aceptar el trago que le brindaron los frailes.

De la Cruz ocupó la lomita desde el quinto episodio, que era el indicado para sustituir a Carter, y cerró el puerto para los carmelitas, que habían hecho lo que les dió la gana hasta esos momentos, no permitiendo más carreraje hasta el onceno episodio, en que no pudo pasarle el tercer strike a Smith, y le dió la base por bolas que forzó la carrera de la victoria. El muchacho hizo una 'ella labor y se defendía brillantemente durante todo el tiempo que actuó.

Las carreras del primer inning

Como decimos al comienzo, los leones fueron los que tomaron la delantera en el primer episodio, cuando pisaron dos veces el home plate, aprovechando dos bases por bolas y oportuno hit. Vargas inició el juego conectando un roletazo a segunda para ser puesto out en la inicial. Allen recibió el primer boleto libre, que fué seguido de otra transferencia a Belito. Gibson, una de las figuras de más colorido del campeonato, murió en un elevado fly. Williams disparó una película de dos esquinas al left, enviando para el home con las dos primeras carreras a Allen y Belito. Torres terminó el inning en rolling por tercera.

En la entrada siguiente Belito también conectó otro buen batazo de tubey, pero los rojos no volvieron a ponerse pesados hasta el quinto episodio, en que anotaron una nueva carrera, y después en el octavo en que empataron el juego.

Alcibíades Palma se las arregló de manera que los leones cogieran su paso y no se permitieran más libertades, hasta casi terminar el juego, cuando perdió el control que mantenía sobre los rojos y éstos lograron aprovecharlo en forma.

Carter, haciendo lo que se podía por ganar un desafío, inició la quinta entrada del «Habana» con un buen batazo de tubey para anotar después por otro hit de Allen por el short.

Atacan los carmelitas

Los frailes fueron tardíos, pero seguros, y cayeron sobre Carter en su oportunidad para poner el juego a su favor en el tercer episodio. Después de amenazar seriamente en el segundo, cuando con un out Salvador recibió la base y Javier Pérez llegó a primera al no poder Horacio Martínez fildear como era debido su fuerte roletazo. Ambos corredores llegaron a colocarse en posición anotadora cuando Horacio hizo un mal tiro a la inicial. Pero afortunadamente, por el momento, para los rojos, Veitia y Strike Valdés no pudieron hacer nada de provecho.

En el inning siguiente volvieron a la carga los carmelita , y lograron acumular un racimo de cuatro carreras. Palma abrió dicha entrada atracándose de ponche. Santaella disparó el primer hit por tercera. Cando lo imitó con otro indiscutible por el short, enviándolo a segunda. Stone siguió la fiesta con un nuevo cohete por el center, anotando Santaella y pasando Cando a tercera. Brown elevó un foul fly que atrapó Castaños. Salvador disparó un toletazo terrífico al short, anotando Cando y pasando Stone a tercera. Javier Pérez levantó un inofensivo fly detrás del terreno de segunda, al cual le partieron a la vez Castaños y Vargas, sin que ninguno de los dos fildeara la bola, que cayó entre ambos y siguió un corto viaje, obteniendo el bateador dos bases. Veitia terminó en fly al center field.

Después de esto los frailes volvieron a pisar el home dos veces en el quinto acto, ripostando a la carrerita que los rojos habían hecho en dicha entrada. Stone, el primer hombre al bate en el inning, recibió la base. Brown lo adelantó con un hit de cañonazo a través del box. Salvador Hernández trata de tocar la bola y eleva un foul fly que atrapa Gibson. Estando Javier al bate los corredores adelantan en un passed ball. Javier recibe la base y se llenan las localidades. Fermín Guerra, uno de los héroes de la jornada, entró a batear en lugar de Veitía y disparó un buen tubeyote por el left, enviando para el home a sus dos compañeros. Esto pareció más que suficiente para darle la orden de «duchaso» a Carter, y entró Tomás de la Cruz a lanzar por los rojos. Don Tomás pudo dominar a Strike Valdés y a Palma, para terminar las angustias de los partidarios del «Habana».

Las carreras del empate

En el octavo tuvieron los rojos su inning grande, haciendo buena la oportunidad que brindó el veterano Alcibíades perdiendo la efectividad. Allen abrió recibiendo la base por bolas. Belito lo llevó a tercera con un hit al right. Gibson completó el lleno en las almohadillas recibiendo una nueva transferencia. En estas condiciones Dihigo sustituyó a Palma en el box. Williams conectó un roletazo fuerte al short y Santaella se enreda con la pelota, siendo safe el bateador y anotando Allen. Torres levantó un fly al left, que permitió a Belito anotar la segunda carrera del inning. Horacio Martínez forzó a Williams en segunda. Rojo sustituyó a Castaños al bate y metió un tremendo roletazo que se le fué por entre las piernas a Strike Valdés, anotando Gibson y pasando Horacio a tercera. En este momento Rojo trató el robo y Dihigo detuvo el tiro del receptor a segunda, tirando a su vez a tercera para sacar por sorpresa a Horacio. Este se tiró en dicha base y tuvo un choque con Javier, sacándalo lesionado del juego. El defensor de la tercera base de los frailes tuvo que abandonar el terreno en brazos de sus compañeros, que lo condujeron rápidamente a la casa de socorro. Silvio sustituye a Javier en la tercera. Tomás de la Cruz terminó el rally ponchándose.

Este fué el último inning de mameyazos. Pasado el rally de los rojos los lanzadores de ambos teams se enredaron en un buen duelo que parecía iba a provocar un juego de 15 o 16 innings, pero que fué terminado inesperadamente en el onceno.

Stone fué el hombre de la bulla, conectando un toletazo de dos bases. Tomás hace un bonito esfuerzo y logra dominar a Brown, que murió de pitcher a primera. Salvador recibe la base intencional, y lo mismo sucede con su compañero Silvio, llenándose las bases. Con la carrera del triunfo en tercera, Guerra trata de botar la pelota y eleva un foul a manos de Gibson. Smith lo siguió al bate y dejó pasar tres bolas consecutivas. De la Cruz quiso hacer lo mejor y logró pasarle dos strikes, pero el tercero no cristalizó y concedió la cuarta bola que forzó la carrera del triunfo para los frailes.

El próximo martes continuará el campeonato con el tercer juego de la serie «Habana»-«Marianao», en el parque de La Tropical, comenzando a las tres en punto.

HABANA

	V.	C.	H.	O.	A.	E.
J. Vargas, cf	6	0	0	6	0	0
N. Allen, 2a	4	2	1	2	2	0
A. Alvarez, lf	4	2	3	4	0	0
J. Gibson, c	4	1	1	4	0	0
H. Williams, 3a . .	4	0	1	1	5	0
G. Torres, 1a . . .	5	0	1	12	0	0
H. Martínez, ss . .	5	0	0	2	2	1
A. Castaños, rf . .	2	0	0	0	0	0
Carter, p	2	1	1	0	0	0
T. de la Cruz, p . .	3	0	0	0	3	0
J. Rojo (1)	1	0	0	0	0	0
R. Heredia, rf . . .	1	0	0	1	0	0
Totales: . . .	41	6	8	30	12	1

(1)—Bateó por Castaños eu el 8o.

MARIANAO

	V.	C.	H.	O.	A.	E.
A. Santaella, ss . .	5	1	3	2	6	1
C. López, cf	6	1	1	3	0	0
E. Stone, lf	3	3	2	2	0	0
B. Brown, rf	5	1	1	1	0	0
S. Hernández, c . .	4	1	1	4	3	0
J. Pérez, 3a	3	0	2	1	3	0
M. Veitia, 1a	2	0	0	5	0	0
F. Valdés, 2a	5	0	0	6	5	2
A. Palma, p	2	0	0	0	1	0
F. Guerra, 1a	4	0	-	9	0	0
M. Dihigo, p	2	0	0	0	0	0
S. García, 3a	1	0	0	0	0	0
H. Smith (1)	0	0	0	0	0	0
Totales: . . .	42	7	11	33	18	3

(1)—Bateó por F. Valdés en el 11o.

Anotación po rentradas:

Habana	200 010 030 00—6
Marianao . . .	004 020 000 01—7

Sumario:

Carreras empujadas: Williams, 2; Stone, Hernández, Pérez, 2; Allen, Guerra, 2; Torres, Smith. Two base hits: Williams, Alvarez, Pérez, 2; Carter, Guerra, Stone. Sacrifice hit: Brown. Base robada: Rojó. Double play: Stantaella a Valdés a Guerra Struck outs: Carter, 1; A. Palma, 1; T. de la Cruz, 1; M. Dihigo, 2. Bases por bolas: Carter, 4; A. Palma, 6; T. de la Cruz, 3; Dihigo, 0. Dead ball: T. de la Cruz, a Stone. Passed ball: Gibson. Tiempo: dos horas y 45 minutos. Umpires: Maestri, home; Rodríguez y Puyáns, bases. Anotador: Julio Fránquiz. Observaciones: Hits a Carter: 7 en 4 y un tercio innings y 20 veces al bate; a Palma, 6 en 7 innings y 25 veces al bate. Ganó Dihigo. Perdió de la Cruz.

DE ORIENTAL PARK

La tarde de ayer fué interesantísima en alto grado en lo referente a ciertos aspectos del deporte. J. Díaz hizo su segundo reclamo de la temporada cuando se llevó a Loyal Son en la cuarta justa por $500. El otro reclamo de ayer fué sobre Buzzin Around en la última justa. Este hijo de Sting y Navive, comerá desde ahora su pienso en la cuadra de Enrique Durand y todo por haber éste reclamado en $500.

Juan Hidalgo, jockey que ayer guiaba a Capablanca, en la última carrera fué suspendido por los stewards durante tres días por haber montado muy rudamente en todo el recorrido.

EMPATAN LOS ANARANJADOS Y LOS CARIBES

Después de una reñida lucha no se registraron vencidos ni vencedores en el match de ayer

Bueno, no hubo discusión de campeonato, pero sí un interesante choque entre los elevens del Atlético de Cuba y de la Universidad Nacional. Ambos conjuntos brindaron un buen juego a los numerosos fanáticos que concurrieron al terreno del Vedado para presenciar la exhibición, en la que no hubo vencidos ni vencedores.

Después de terminar el tiempo reglamentario el score marcó un empate a siete, que fué todo lo que pudo hacer cada team. Los caribes y anaranjados se enredaron en una bonita lucha por la supremacía en este juego, pero ésta fué pareja para ambos bandos. Ninguno obtuvo la ventaja deseada, ni pudo superar al contrario en forma necesaria para apuntarse el triunfo.

Los anaranjados fueron los primeros en cruzar la línea del goal, apuntándose el primer touch down a los pocos momentos de comenzado el match. Pero esta anotación de los del Glorioso, realizada por Martín, fué seguida por el touch down de los Caribes en el segundo quarter. Wilbrich pudo burlar los takles de los Tigres para cruzar la goal line con la pelota. Los puntos adicionales fueron logrados, por ambos muchachos, en bella forma.

El segundo half transcurrió sin que nadie tomara ventaja, y ambas líneas se las arreglaron para evitar una cercanía peligrosa del contrario a goal.

Solamente faltando minutos para terminarse el juego los anaranjados iniciaron un ataque en forma llegando a colocarse a menos de veinte yardas de su goal, pero una penalidad impuesta en ese momento decisivo, los obligó a retroceder todo el terreno que habían ganado en la jugada anterior, perdiendo la bola a continuación. Este fué el último esfuerzo, ya que pocos segundos después sonaba el pitazo que puso fin al match.

El score fué:

UNIVERSIDAD

F. Alonso, LE.
R. Parajón, LT.
E. Longa, LG.
C. Arazosa, C.
L. Sardiñas, RG.
A. Goudie, RT.
A. Viego, RE.
B. Wilbrich, QB.
A. Calienes, LHB.
G. Parajón.
A. de la Campa, FB.

ATLETICO

Adolf. López, LE.
A. Castro, LT.
An. López, LG.
M. Nicolás, C.
J. Riveiro, RG.
R. Campó, RT.
E. Gutiérrez, RE.
J. Alvarez, QB.
E. Martín, LHB.
O. Dosal, RHB.
W. Agusti, FB.

Score por períodos:

	1	2	3	4	T.
Universidad	0	0	0	0	7
Atlético	7	0	0	0	7

También jugaron: Por la Universidad: A. Porto, M. Alonso, Foyo, E. González, Pintado, Gutiérrez y R. Porto.

Por el Atlético de Cuba: Dorrego, M. Díaz, Puig, E. Domínguez, R. González, Ensinosa, Palmero.

Anotaciones: Touchdowns: C. A. C., Martín, 1. Universidad: Wilbrich, 1. Puntos adicionales: C. A. C., Martín, 1. Penalidad, C. A. C., 1.

Oficiales: Referee: A. Sicre. Umpire: R. Canosa. Head linesman: M. Batet. Field judge: Ruz. Tiempo de los períodos: 12 minutos. Jugado en el terreno del V. T. Club. Anotador: O. Fornaguera. Fecha: enero 22 de 1938.

Francis Ouimet, capitán del team de golf de 1938, de la copa Walker, que se enfrentará con los británicos el próximo junio en San Andrews, Scotland. Ha sido uno de los más brillantes players en los últimos diez años, habiendo ganado los campeonatos nacionales amateurs de los años 13 y 14

DESARROLLANDO UN JUEGO ESPLENDIDO LOGRARON LOS GALLEGOS VENCER A LOS VASCOS EN EL BELLO STADIUM TROPICAL

El encuentro que fué de lo mejor que se ha visto en Cuba, hace mucho tiempo, hizo vibrar de entusiasmo al inmenso público. La Selección del Racing venció a A. Soto 3 por 0. Superó el Hispano a la Juventud con score de 9 por 1

Ayer fué la consagración de nuestro futbol y de nuestros campeones en el Stadium Tropical al vencer el Club Deportivo Centro Gallego a la Selección Vasca con anotación de 3 a 0.

Jugando con un entusiasmo y un amor propio enorme, los «alacranes», como verdaderos campeones se impusieron durante todo el juego a pesar del dominio tan intenso de los vascos. Ganaron con coraje, con decisión en las jugadas, no dejando en ningún momento imponer su juego a los ases españoles; consagrándose en este partido, si ya no lo estaban, el formidable Benito, el inconmensurable Bolillo, el siempre héroe Chorens, así como el gran Héctor.

Vamos ahora a reseñar los dos anteriores partidos para después darles a ustedes, con todo lujo de detalles, el partido estelar o, mejor dicho, el que ha servido para demostrar la valía futbolística nuestra.

En el primer partido de la tarde entre el Racing y la Academia Soto, venció la Selección, que eso era lo que se les presentó a los muchachos de Soto.

En el primer tiempo de este partido los racinguistas anotaron dos goals, dejando a los de Soto sin el de la honrilla, por obra de Andrés y Gironella. En el segundo tiempo volvieron a hacer funcionar el marcador, siendo el tercero y último goal de este partido, imponiéndose la Selección con anotación de 3 por 0. El juego de los académicos gustó mucho. Solé, sin problemas.

A segunda hora los «tigres» ganaron por una goleada de 9 a 1 a la Juventud Asturiana. Jugando sin preocupaciones y una enormidad, los hispanófilos se impusieron.

Los equipos, a las órdenes de Borrazás, que no tuvo problemas, alinearon así:

HISPANO: Ayra, Panchito, Coto, Barrios I, Barrios II, Mongo, Avellanal, Yarrito, Olivera, Guerra y Romano.

JUVENTUD: Pelayo, Becerra, Mito, Pepe, Chino, Isleño, Pelayo, Pedro, Pito, Benegas y Paco.

Los goals fueron así: a los 5, Avellanal anota el primero de tiro fuerte. A los 20, viene el de la Juventud, que casi Ayra lo metió. A los 21 y 25, Olivera anota dos más para el Hispano y Mito a los 35 mete el cuarto en su portería. En el segundo tiempo Olivera, que hoy los está anotando por pares, anota otros dos a los 12 y a los 20. A los 22, Yarrito; otro de pase de Romano. A los 25, tiene lugar el octavo en una melee ante la puerta.

Y el descanso para los astures vino a los 28, cuando Olivera anotó el noveno y el quinto para su haber.

En este partido se distinguió notablemente, parando balones a su antojo, el popular guajiro Ayra; pudiéndosele llamar el arquero de las filigranas, así como Avellanal, que es el mejor partido en que lo hemos visto.

En el match entre gallegos y vascos alinearon así:

C GALLEGO: Benito, Magriñá, Chorens, Berges, Bolillo, Juan, Pedrito, Tomás, Héctor, Tuñas y Turco.

SELECCION VASCA: Egusquiza, Barcos, Areso, Aguirre, Muguerza, Zubieta, Pedro Regueiro, Luis Regueiro, Lángara, Iraragorri y Larrinaga.

La pérdida de la Selección se debió a lo lento de su juego, pues a pesar del gran control que ejercían con el balón, lucían lentos en el terreno frente a la rapidez desplegada por los equipiers que con tanto acierto dirige Tapia, que jugaron con el amor propio que era necesario y la clase que se necesitaba para ganarles a esos ases por el margen que lo hicieron. El juego se desarrolló del siguiente modo: El C. Gallego presiona desde los primeros momentos y haciéndose del balón desde el saque, Héctor por poco anota el primero para los gallegos. El juego sigue desarrollándose con el coraje del principio y Lángara pone en peligro la puerta que defiende Benito y acto seguido surge un ataque galaico que pone en gran aprieto a Egusquiza. Siguen presionando los vascos y si no es por la colocación de Berges, hubiéramos tenido que lamentar ya a esta hora el primer goal; pero éste, con gran serenidad, sacó el balón de cabeza enviándolo a corner que fué tirado sin novedad. A los 7, ceden los campeones, corner que ejecutado por Larrinaga no tuvo consecuencias.

Más tarde, Pedro hace estirarse a Egusquiza. La lucha sigue a brazo partido, observándose más dominio por los vascos. A los 11, Larrinaga pone en aprieto a Benito, que está luciendo el millón (usando términos vulgares).

Los gallegos ahora presionen de nuevo, haciendose Tomás del esférico y desde un ángulo centra cerca de la puerta, pero Héctor, con viveza, deja escapar el balón para dárselo a Tuñas que estaba mejor colocado y éste lo anida de fuerte tiro en la red.

El público ovaciona delirantemente al héroe de Cali: el cañonero cubano.

Este goal tuvo lugar a los 16 minutos de comenzado el juego.

Ahora, jugando con ventaja, se crecen los campeones, tirando más tarde Regueiro un corner sin consecuencias. Después, el dominio se hace alterno y a los 40, Berges vuelve a sacar otro goal. El primer tiempo terminó sin más anotaciones. Pagés está actuando deficientemente.

Poco despues de haber comenzado el segundo tiempo, Barcos se lesiona, pasando Zubieta a la defensa, Pedro Regueiro sustituye a Zubieta y Urquiola a Regueiro. El dominio es alterno, destacándose buenas jugadas por parte de los gallegos. A los ocho, vuelven los vascos a sus posiciones después de incorporarse Barcos, saliendo Urquiola. Ahora anotamos un buen tiro de Larrinaga, después, un cañonazo de Héctor. A los 14, otro de Regueiro que es, en verdad, el que mejor perfomance está dando; junto con Muguerza y Zubieta a ratos. Pagés se sigue privando y a los 21 castiga a Juan en un foul sin intención a Luis Regueiro y no a éste cuando minutos antes hizo foul en la persona de Chorens.

Los campeones parecen no estar contentos con la anotación y después de buenas jugadas, Pedrito se hace del balón, transfiriéndoselo a Tomás, que de un imparable anota el segundo.

Ya se nota a los vascos algo cansados, pero no obstante no dejan de presionar anotándose Lángara buen tiro a los 31.

A los 40, Zubieta hace foul en Héctor, pero el free-kick no tuvo novedad. Un minuto después Héctor completa el trío de fuerte tiro al recibir un buen pase de Tomás.

Más tarde Turco tiró un corner sin consecuencias, dando fin de ese modo el partido de la consagración de nuestros atletas y del equipo campeón. Luis Regueiro fué el mejor del once vasco.

Por los campeones, el mejor fué, sin duda, el puerta Benito. Y si no que lo diga el propio Regueiro, que se ponía con las manos en la cabeza después de buenos tiros de los suyos, como diciendo: ¡Ahí está Dios! ¡Por ahí no hay balón que pase!; y por orden siguieron Bolillo, el muchacho que mejora en cada salida; Chorens y el incomparable Héctor.

EL ESTUDIANTE

UN BUEN TRIUNFO OBTUVO EL REGLA vs. GUANABACOA

Con Betancourt en el box los reglanos lograron superar a sus vecinos para asegurarse

Asegurando su posición de leader en la contienda de baseball de la Liga Social de Amateurs de Cuba, el team del Regla Yacht Club se apuntó una nueva cictoria sobre los muchachos del Guanabacoa, en el segundo encuentro del doble programa efectuado ayer tarde en el Stadium de Galbán Lobo, La anotación del game, favorable a los reglanos, fué de siete carreras por una.

Los vecinos de los guanabacoenses seleccionaron a Betancourt para defender el box por el Regla, y éste limitó el ataque de sus contrarios a seis escasos hits, mientras que sus compañeros acumulaban un total de catorce sobre Royer, que resultó escogido por su manager para lanzar por el Guanabacoa.

Betancourt dominó perfectamente a los bateadores del Guanabacoa y estuvo a punto de propinarles una espesa lechada, que no pudo cristalizar al atacar los vencidos en el inning de la suerte, logrando anotar la carrera que los salvó de los nueve escones.

F. Díaz, que defiende brillantemente la segunda base por los reglanos, fué el mejor bateador de la tarde. El infielder de los vencedores tuvo una tarde feliz con la estaca en la mano, siendo autor de los mejores batazos del día. Entre los tres hits que aparecen en su score personal se cuentan un tribey y un tubey, habiendo empujado para el home a dos de sus compañeros. También batearon de dos bases Pomares, Royer y Fernández.

El score fué como sigue:

REGLA YACHT

	V.	C.	H.	O.	A.	E.
A. Marsal, rf . . .	4	1	1	1	0	0
A. Castillo, ss . . .	5	1	2	1	2	0
J. L. García, lf . .	3	1	1	5	0	0
V. Arteaga, 1b . . .	5	2	3	7	0	0
F. Díaz, 2b	5	2	3	2	3	0
E. Rodríguez, 3b . .	4	0	1	1	1	0
L. Fernández, cf . .	5	0	2	5	1	0
M. de la Paz, c . .	4	0	1	4	0	0
J. Betancourt, p . .	3	0	0	0	1	0
N. Chávez, rf	1	0	0	1	0	1
Totales: . . .	39	7	14	27	8	1

C. GUANABACOA

	V.	C.	H.	O.	A.	E.
A. Hernández, ss .	4	0	0	1	3	1
A. Lara, rf	4	0	1	2	0	1
F. del Cristo, lf . .	4	0	0	5	0	0
J. Figarola, 2b . .	4	0	0	2	2	0
A. Tenías, cf	4	1	1	2	0	1
A. Pomares, c . . .	3	0	2	0	0	1
A. Rojas, 1b	3	0	0	12	0	0
R. Padilla, 3b . . .	3	0	1	3	2	0
C. Royer, p	3	0	1	0	1	0
Totales: . . .	32	1	6	27	8	4

Anotación por entradas:

R. Y. Club . . .	012 001 102—7
C. Guanabacoa . .	000 000 100—1

Sumario:

Carreras empujadas: L. Fernández, 2; Arteaga, 2; F. Díaz, 2; Rojas, E. Rodríguez, 1. Three hase hit: F. Díaz. Two base hits: F. Díaz, 2; Pomares, Royer, L. Fernández. Base robada: De la Paz. Doble plays: Figarola a Hernández a Rojas; Padilla a Rojas. Quedados en bases: Regla, 7; Guanabacoa, 5. Struck outs: C. Royer, 0; J. Betancourt, 3. Bases por bolas: C. Royer, 1; J. Betancourt, 0. Dead balls: Royer, a J. L. García; Royer, a Rodríguez. Pitcher ganador: Betancourt. Pitcher derrotado: Royer. Umpires: Ecay y Hernández. Anotador: A. Conejo.

DOS GRANDES ENCUENTROS BRINDARA MAÑANA EN EL ATLETICO LA FEDERACION

Un reñido match entre los Maristas y La Salle será el primero, mientras que a segunda hora se enfrentarán los bien balanceados conjuntos de los Escolapios y del Instituto No. 3

El pasado sábado se inició el campeonato colegial de basket ball de la Federación Atlética Intercolegial, para menores de 19 años. La justa promete ser una de las más brillantes del año, por lo bien balanceado de los quintetos que en ella participan y lo reñidos que han de ser los juegos debido a esto precisamente.

En los dos juegos inaugurales del sábado ganaron los dos equipos señalados como favoritos. Pero, nos atrevemos a asegurar que en esta nueva competencia de la Federación el señalar favoritos es algo aventurado. Si tenemos en cuenta las demostraciones brindadas por los quintetos colegiales que participan en el campeonato, no será nada fácil señalar un conjunto ganador.

El team de la Salle, que salió a la cancha como el más fuerte candidato al triunfo, tendrá que luchar muy duro para conquistar el título de campeón, y se verá un contrario difícil cada vez que juegue. Tanto el Instituto número Tres, como los muchachos de los Escolapios y de los Maristas, poseen bonitas combinaciones que pueden luchar parejamente con los colegiales de Raúl Canosa.

Mañana martes, en el floor del Club Atlético de Cuba, ha de celebrarse el segundo programa que señala el schedule. Este es a base de dos magníficos matches, que con toda seguridad han de resultar de gran interés. Los dos rivales máximos del campeonato, Maristas y la Salle, serán los contrarios en el turno inicial, mientras que los Escolapios y el Instituto tienen a su cargo el juego de clausura.

Foyo, Etchegoyen y Lorens son las tres principales figuras de los Maristas, en que se basarán las aspiraciones de los partidarios del team de Fornagueras, para ganar. Estos 3 muchachos realizaron una buena labor para dar al equipo el primer triunfo de la temporada, y mañana, con mejor forma que la vez anterior, constituirán un peligro grande para los sallistas.

El equipo de Canosa tiene en sus filas a un muchacho, que responde por el nombre de Isidoro Castañeda, y otros más llamados Carlitos Llanos y R. Smith, que serán dignos contrincantes de los estelares maristas. El trío es magnífico, tan bueno como el otro, y con buen support por parte de sus compañeros, estará preparado para pasar el nuevo obstáculo que representan los maristas.

El programa de mañana, comenzando a las cinco en punto de la tarde, y en el floor del Atlético de Cuba, es el siguiente:

5:00—Maristas vs. La Salle.
6:15—Escolapios vs. Instituto.

SERA EL DIA 29 EL HOMENAJE AL CMDNTE. MARINE

Aumentan las adhesiones al acto que se prepara en honor del Comisionado de Boxeo

Ante el anuncio de que el próximo día 29, le será tributado al comandante Jaime Mariné, M. M., un grandioso homenaje en la Arena «Cerveza Cristal» como manifestación de reconocimiento a su fructífera tarea en favor del deporte boxístico con éste, han remitido espontáneamente su adhesión, pero a todas luces una de las más sentidas y conmovedoras es la que hoy recoje complacidamente la crónica:

La Habana, enero 19 de 1938.
Comandante señor Jaime Mariné, M. M., Ayudante de Campo del Jefe del Ejército Constitucional.
Ciudad Militar.
Habana.

Distinguido comandante:

El que suscribe, Roberto Hernández, portero de Ring-Side del Promotor de Boxeo señor Belmonte, a usted respetuosamente expone:

Que con motivo del homenaje merecido que se le ha de tributar a usted el día 29 de los corrientes para festejar la terminación de las reparaciones que se han hecho en la Arena Cerveza Cristal, vengo por este medio, con el entusiasmo que siempre me han inspirado las actuaciones justas y merecidas, a brindarle mi cooperación a ese acto que justifica el reconocimiento de todos los que en ese Centro Deportivo laboramos, ya que usted, con su entusiasmo, actividad y energías que le caracterizan, ha hecho posible que un deporte que tiene tantos fanáticos, pueda llevar a efecto sus programas sin que las inclemencias del tiempo, lo impidan como ha venido ocurriendo antes de ser usted Presidente de dicho organismo.

Reciba por adelantado mi felicitación sincera, y esperando que se tenga presente mi oferta desinteresada para cooperar a tan merecido homenaje, aprovecho la oportunidad para repetirme de usted con la consideración y admiración que le profesa,

(Fdo.) Roberto Hernández
S|c. Primera 36, Arroyo Apolo.

FACIL TRIUNFO SE APUNTO AYER EL HAVANA ELECTRIC

Conectando fuerte a los pitchers contrarios del Aldecoa, vencieron fácil los tranviarios

Havana Electric consiguió gran victoria ayer por la tarde a primera hora en el Stadium Galbán Lobo y en un encuentro correspondiente a la justa invernal de la Liga Social, derrotando con anotación de 15 por 6 a los del Deportivo Aldecoa, por el gran trabajo que Martínez y Badell hicieron en el box de esta novena.

Los muchachos del Aldecoa tomaron en los dos primeros actos una ventaja de seis carreras, todas las que hicieron en este encuentro, pero después no pudieron hacer más nada, mientras que los tranviarios, guiados muy bien por Avoy, Israel Rodríguez, Ramírez y M. Rodríguez consiguieron anotar cuatro veces en el segundo inning, tres en el quinto y ocho veces en el sexto para dar color a este encuentro.

M. Rodríguez y Barbera fueron los lanzadores del Havana Electric en este match, habiendo permitido estos dos lanzadores ocho indiscutibles a los muchachos del Aldecoa, siendo L. Rodríguez y Martínez los únicos que pudieron batear dos hits en este match del team perdedor.

A. ALDECOA

	V.	C.	H.	O.	A.	E.
L. Rodríguez, lf .	4	1	2	4	0	1
W. Marrero, rf . .	3	2	1	0	0	1
E. Peña, 3b	3	1	1	2	2	0
C. Martínez, ss . .	3	1	0	1	3	0
R. Almeida, 1b . .	3	1	0	4	0	1
P. Sotolongo, cf . .	3	0	0	0	0	0
J. Hernández, 2b .	3	0	1	3	2	1
F. Rodríguez, c . .	3	0	1	4	1	1
V. Martínez, p . .	3	0	2	0	0	0
E. Badell, p	0	0	0	0	0	0
I. Pérez, 2b	0	0	0	0	0	0
Totales: . . .	27	6	8	18	8	5

H. ELECTRIC

	V.	C.	H.	O.	A.	E.
M. Avoy, cf	4	2	2	1	0	0
J. Guerrero, lf . .	5	0	1	5	0	1
J. Bercedo, c . . .	1	2	0	2	0	0
I. Rodríguez, 3b .	3	2	2	2	0	0
E. González, ss . .	4	0	0	1	5	0
R. Vega, rf	3	3	1	0	1	1
J. Ramírez, 2b . . .	3	2	3	4	1	0
A. Barbera, 1b-p . .	2	2	1	0	4	0
M. Rodríguez, p-1b	3	2	2	6	1	0
Totales: . . .	28	15	12	21	11	3

A. de Aldecoa . . .	510 000 0—6
H. Electric	040 038 x—15

Carreras empujadas: C. Martínez, 1; Almeida, 1; J. Hernández, Peña, 1; M. Rodríguez, 2; M. Avoy, 3; Guerrero, 2; Ramírez, 3; Barbera, 2. Bases robadas: Bercedo, Avoy, Barbera. Doble play: C. Martínez a Hernández a Almeida. Quedados en bases: H. Electric, 7; Aldecoa, 5. Struck outs: M. Rodríguez, 0; V. Martínez, 1; A. Barbera, 2; E. Badell, 1. Bases por bolas: M. Rodríguez, 3; V. Martínez, A. Barbera, 1; E. Badell, 5. Wilds: Badell. Ganó Barbera. Tiempo: dos horas. Umpires: Ecay y Hernández. Anotador: A. Conejo.

UN BUEN PROGRAMA DE LA LIGA SOCIAL EN EL SAN CARLOS

Dos importantes encuentros están señalados para esta noche en el floor de los verdiblancos

La contienda en la Zona de la Habana, por el Campeonato Junior Nacional de 1937-38, de la «Federación Nacional» del deporte, que depende de la «Liga Social de Amateurs de Cuba», continúa esta noche del lunes, a las nueve (9) en punto en el floor oficial, «Club San Carlos», en Correa 62, Jesús del Monte.

El schedule oficial de la Zona de la Habana señala para esta noche un bonito doble encuentro:

1.—«Club Unidos» vs. «Sociedad del Pilar».

2.—«Liceo de Guanabacoa» vs. «Lawton Sport Club».

El «Unidos» va al match de hoy a vengar un serio agravio: la derrota que en la primera vuelta de este sector capitalino le influigiera su contrario de esta noche, el equipo de la decana «ociedad del Pilar». Juan Ealo, el coach del «Unidos», no es hombre que olvide fácilmente estos hechos y para él y sus muchachos es cuestión de honor el triunfo del primer match del programa. Otra cosa, como es lógico, piensan los pilarenses; ellos afirman que para que no quede duda sobre la superioridad de su equipo sobre el «Unidos», van a repetir hoy su triunfo emocionante y sensacional del primer round. No debemos añadir una línea sobre este game. Los muchachos van a jugarlo como si de él dependiera la championabilidad...

A segunda hora vuelven al floor los leaders del «Guanabacoa», alentados por sus innumerables fanáticos, y en pos de su octavo triunfo consecutivo en la contienda. El «Lawton», poseedor de buen conjunto, y al que la suerte ha vuelto hasta ahora las espaldas, piensa sacudir su «jefatura» y romper a los boys de la Villa de Pepe Antonio su etiqueta de invictos. Los fanáticos saben que, en esta clase de partidos radica el peligro para los leaders. Ellos van confiados y se ncuentran con que la supuesta «paloma» se «come el aro esa noche». Esto es, precisamente, lo que se ha jurado el batallador y disciplinado five del «Lawton», y con él estarán eta noche, dándoles aliento, los hacendistas, los reglanos, los boys del «Unidos» y los también simpáticos fanáticos y atletas del corajudo «Santos Suárez».

Los precios son a base de diez (10) centavos para todos, y los games son atendidos por los señores Oficiales de la «Asociación Nacional». El estado del Campeonato, en la Zona de la Habana, es el siguiente:

Clubs	J.	G.	P.
Liceo de Guanabacoa . .	7	7	0
Club Dep. de Hacienda. .	7	6	1
Regla Yacht Club . . .	8	4	4
Club Unidos	7	3	4
Dep. Santos Suárez. . .	8	3	5
Sociedad del Pilar . . .	8	2	6
Lawton Sport Club . .	7	1	6
Totales . . .		26	25

LLEGUE A TIEMPO
viaje en
OMNIBUS ALIADOS
TRANSFERENCIAS EN TODOS LOS CRUCEROS
Seguridad Rapidez Comodidad.
INFORMACION: U-1061 QUEJAS: U-5944

M.E.C.D. 2016

E EFECTUARA MANANA UN INTERESANTE PROGRAMA HIPICO EN ORIENTAL PARK

ONTINUA EL SANTA CLARA EN EL PRIMER LUGAR AL VENCER EN LA SERIE AL ALMENDARES

E REANUDAN MANANA EN EL HIPODROMO LOS INTERESANTES CARTELES HIPICOS QUE SE VENIAN CELEBRANDO TODOS LOS MARTES

Mañana, día 25, comenzará nuevamente a ofrecerse los programas de costumbre que habían sido suspendidos desde el día once de este mes, iniciándose con un magnífico programa. Sheila K respondió a los cálculos ganando ayer fácilmente

Fueron muchos los que creyeron que cuando la empresa del International Jockey Club suspendió el día once de este mes las carreras durante los martes y los miércoles, más nunca en la presente temporada iba a ofrecer programas en esos días. Bueno; todos esos señores que así pensaron se han llevado el gran chasco, pues la entidad dirigida por James I. Bush y Lou Smith comenzará a ofrecer carteles hípicos, tal como había prometido, mañana, día 25 de enero. Esa razón y la implantación de una oficina para apuestas en Obispo y Monserrate (Edificio del Centro Asturiano), que comenzará a funcionar desde el próximo miércoles, desde las diez de la mañana hasta las dos de la tarde, hablan muy alto de la forma en que se están desenvolviendo y del auge que desde el primer momento prometieron darle a este espectáculo de los reyes. Así que ya se sabe, desde mañana podrán los fanáticos otra vez gozar de nuestro Oriental Park, sin que se vean en la necesidad de esperar tres días en cada semana.

No se corrió la quinta en honor de «El País»

Demostrando un interés enorme por que el handicap de «El País» sea corrido por un grupo de los mejores ejemplares del hipódromo y dándose cuenta que la quinta de ayer no reunía a ninguno de esos equinos, el International Jockey Club, gentilmente, decidió que esa justa en honor de dicho rotativo sea corrido en fecha próxima, posiblemente el sábado o el domingo. En esta carrera uno de los dos ejemplares que con más probabilidades de victoria lucían, pesó triunfador por la varilla. Hoosiers Pride cerró con gran vigor para mantener a distancia a Julio Macaw, que también finalizó fuerte, corriendo junto al riel.

En conjunto, este programa resultó tal como ayer habíamos dicho: un día bueno para todos aquellos que gustan de capturar ganadores de buen pago.

Sheila K, la veloz hija de Baldpate, perteneciente al Punta Alegre Stable, que con tan buenas posibilidades lucía ayer, respondió fácilmente a los cálculos y ganó de punta a punta, después haber sometido a Runnaway Kid y Shadowgraph, que le hicieron alguna resistencia en los primeros tramos. Sea Lassie, otro de los lógicos, cerró fuertemente para obtener el place.

Dos grandes pagos

En la segunda y tercera competencias del día se sucedieron los dos mejores pagos de ayer. Disruption, un ejemplar que por sus dos carreras anteriores lucía con un mundo de posibilidades, ganó la segunda para producir los dos mayores dividendos de la tarde. Uno con su pago de straight en la mutua ($30.80) y otro con el Daily Double, que proporcionó $193 con 60 centavos. La tercera, después que el favorito Ante Bellum se despistó de manera considerable en la entrada de la recta, fué suficientemente buena para Bon Mot, que hasta esos instantes había hecho sólo el papel de su más cercano perseguidor. El ejemplar del Aevos Stable dió a sus escasos favorecedores la cantidad de $25.40 por cada ticket de dos pesos. Segunda en esta justa quedó Uma, la honrada hija de Mad Hatter, propiedad de Juan Santos Pino, que parece tener una ligera mejoría en estos días.

Burlado Lord Tournament

Lo que hizo ayer Loyal Son en la cuarta carrera fué una burla para todos sus rivales. Tomó la presidencia en los primeros momentos y además de no soltarla más, se entretuvo en ir aumentando su ventaja. Lord Tournament, el favorito de la justa, no se apareció por ningún lado. Parece que dándose cuenta de su imposibilidad para dar alcance al líder, decidió dejar su mejor esfuerzo para otro día. De eso se aprovecharon Chancell y Virbet para caer en place y show, respectivamente.

Las dos últimas

La penúltima fué para una favorita. Five Sisters logró una cómoda victoria después de haber sufrido una monta formidable de R. Root, que la guió muy bien tras no haber partido como ella acostumbra. En la última a milla y cuarto, una carrera que por lo extensa que es siempre resulta un extremo interesante, por poco da lugar a dos grandes sorpresas. Una de ellas se confirmó cuando el favorito Buzzin Around no demostró coraje alguno y sí estar en una forma muy mala. La sorpresa que estuvo a punto de ser una realidad, fué el triunfo de Capablanca, que corriendo como en sus buenos tiempos se había adueñado de la presidencia desde el comienzo hasta cinco yardas de la meta, donde fué pasado por Thoth, segundo ejemplar de la justa. Sólo una monta tan enérgica como la llevada a cabo por el rubio C. W. Smith, fué capaz de arrebatar este gran triunfo para el establo de Enrique Durand.

MA ACUERDOS LA FEDERACION DEL AJEDREZ

portantes acuerdos fueron tomados en la última junta de los ajedrecistas cubanos

acaba de reunir la Comisión utiva de la Federación Cubana Ajedrez y ha tomado acuerdos imrtantes para los ajedrecistas curantes. A continuación damos a coer las resoluciones:

—Aprobar el resultado de la Eliación Nacional Olímpica de Ajeacordando el rankin definitivo la siguiente forma: Francisco nas, doctor Rosendo Romero, Mi-Blas Alemán, Alejandro Mey-y Juan González. Este último seel suplente del equipo pero jugacuatro partidas. El capitán será doctor Romero.

—La Delegación Cubana al PriCongreso Panamericano de Ajeestará compuesta por los señodoctor Angel de Albear Zúñiga, idente; José Víctor Regueiro, retario general y Félix Ayón Socomisionado olímpico. Desde el mento que tomen el barco, este mité asumirá la representación de FCA y decidirá libremente sobre Torneo y el Congreso a nombre la misma.

—Las propuestas de Cuba serán siguientes: Constitución de la eración Panamericana de Ajedrez Amateur con sede en la Habana por tres años; adopción por esnueva institución y las Federaes que se inscriban del Código cional de Ajedrez de la Federaón Cubana de Ajedrez; moción al ngreso general de los IV Juegos la inclusión definitiva del Ajeen los programas olímpicos de ntroamérica y el Caribe; publican de la Revista Panamericana de edrez; Inscripción de todas las ederaciones americanas en la Innacional de La Haya a fin de conrrir al Torneo de las Naciones e se celebrará en la República Arntina el año 1939; Torneo Panericano de Ajedrez Amateur en la udad de la Habana el año 1940; mpaña panamerican de acercaento entre nuestros pueblos hermanos, etc., etc.

—Aceptar la representación de República de El Salvador la cual es conferida al señor Miguel Blas emán.

—Comunicar al señor Presidende la República, al señor Secretade Estado, al señor Secretario de ducación, al señor Secretario de omunicaciones, al Senador doctor ilfredo Albanés, a los cronistas deportivos, a los Clubs y aficionados, los cuales partió el apoyo que zo posible la aprobación por el onsejo de Secretarios del crédito de mil pesos para la participación ubana en el Torneo de Ajedrez y el rimer Congreso Panamericano de jedrecistas.

6.—Abonar inmediatamente la uota de inscripción en la Federaión International des Echecs.

7.—Declarar vencedores en el Prir Concurso Nacional de Solucionistas de Problemas y Finales, a los ñores: Emilio Canovaca con medalla de oro, Antonio Alvarez, del Club de Ajedrez de la A. E. C., de Caibarién, con medalla de plata, y Club de Ajedrez «Doctor Miguel Cruz» de Artemisa, con medalla de bronce. Los premios serán entregados en la primera oportunidad. En concurso participaron treinta y nueve personas de las cuales sólo seis empataron los primeros puestos, siendo necesario otorgar los premios de acuerdo con una de las Bases que decidía en favor de las que hubiesen llegado primero.

8.—Sumarse a la campaña que se viene realizando en favor de la sesión única en las oficinas privadas durante el verano. La Federación Cubana de Ajedrez estima que debe trabajarse durante los meses del verano de ocho a doce pero está de acuerdo en que se haga de 7 a 1 si no se puede lograr lo otro.

9.—Dirigirse al Comité Internacional Olímpico en su sesión del Cairo para proponer la inclusión del ajedrez en sus programas de competencias.

10.—Mantener sesión permanente de carácter extraoficial.

En la Habana, a los 23 días del mes de enero de 1938.

José Víctor Regueiro,
Secretario General.

John King, fotógrafo de un periódico americano, es tomado en celuloide por un compañero en los momentos en que iniciaba un difícil ejercicio, consistente en alas y skíes, última novedad en los deportes invernales norteamericanos. King voló cien pies y aterrizó con las narices, pero sin hacerse daño.

CUATRO DEBUTANTES GANARON SUS PARTIDOS DURANTE SIETE DIAS EN EL ANTIGUO PALACIO DE LOS GRITOS

Andrés y Uriona vencieron en el estelar de ayer a Astigarraga y Goitía. Este último se presentó muy mal. Uriona gustó, por su coraje y por su movilidad. Mañana la intendencia pondrá a Pistón, o a Ituarte.—Buena concurrencia

Ahora sí que se ha hecho añicos la tradición de «siempre contra el debutante». Con el de anoche, han ganado dos debutantes y dos reprisantes en el Frontón Jai Alai, en una semana escasa: Uriona, muy impresionado, visiblemente empequeñecido por el pánico escénico, se presentó en el estelar, que ganaron Andrés y él, después de muchas vueltas y de haberse registrado en las apuestas cambios asustantes.

Como Uriona se llevó la primera quiniela, en la que tiró algunas jugadas rápidas con la derecha, los espectadores se impresionaron favorablemente y de entrada se cantó mucho papel por el recién llegado y por el delantero criollo, que se adelantaron sin dificultad al presentarse Goitia en una forma deplorable. Tiene como cuatro pifias fáciles en la primera decena y dos rebotes que sacaron en el colchón de arriba el mismo ruido del cañonazo de las nueve. Si Uriona en ese aspecto anda destanteado al rebote, por desconocimiento de la cancha y por nerviosismo, Andrés se rezaga y le vemos rebotear en los cuadros once y doce. Desde allí no tan sólo hace daño al cestear cómodo, sino que le quita la pelota a Astigarraga cuando tiene que devolver forzado.

Astigarraga y Goitia despojaron de la ventaja a Andrés y a Uriona en la segunda decena y tan grande lucía entonces el partido contra el debutante, que los logros fueron objeto de una voltereta y se botaron los billetes por las ventanillas de Concordia, como si fuese dinero de utilería. A iguales, 20 a 12, y cuando a un sólo tanto pasaron los que venían de abajo, era tal el efecto de desconcierto que producía Uriona, que las pocas paradas de nueve a veinte entonadas por los ilustres cantores de las boinas rojas, en el aire, al vuelo, fueron fusiladas por los catedráticos que tenían prisa.

Aquello parecía asunto de una vuelta redonda. Pero no fué así. Volvieron a luchar Andrés y el Azabache Uriona, volvieron a decaer Astigarraga y Goitia y sucedieron al primer empate otros que se granearon con vueltas pequeñas. El último, en el mosaico 25, donde precisamente se quedaron Astigarraga y Monín, mientras sus oponentes y conquistadores se elevaban y ganaban al impulso de una tantorrea que no dió tiempo a más jugadas. Goitia ha estado muy mal. Astigarraga, lo mismo. Tuvo el delantero del color vencido algunos momentos con decisión, con seguridad y con arranque, pero a la larga le postró el juego de Andrés, que en este momento le saca a Don Ramón un pedazo largo.

De Uriona, es difícil hacer una predicción que tenga ribetes de lógica. Ayer, en primer lugar, se le salía la impresión pavorosa del debut por encima de la ropa. No cabe duda que es un pelotari seguro, trabajador como cualquiera y que tiene una derecha fuerte. Goza la pelota, la cierra y después dispara el rifle. Su revés no es un modelo, pero tiene bastante para levantar y para hacer daño. Llegado de un frontón donde el rebote sale completamente distinto que en el nuestro y donde el delantero auxilia mucho a su zaguero en ese departamento, Uriona va a encontrar en la Habana alguna dificultad al principio. Pero saldrá adelante. De eso no debe tenerse la menor duda. Saldrá adelante, porque tiene una voluntad muy grande y porque tiene excelentes condiciones para el deporte. Cuando se suelte, va a rebotear bonitamente con la derecha.

Morales y Basabe hicieron quince tantos en el primer partido, contra Ochoa y Gaínza.

El debutante se llevó la primera quiniela y el pampero Echeverría la segunda. Mañana, en el estelar del Frontón Jai Alai, la intendencia pondrá a Ituarte o a Pistón.

Ugartechea no podrá venir hasta los primeros días de mes. Hay en cartera algunas contratas más. La Empresa del Jai Alai estuvo en contacto con Segundo, pero se ha dejado sobre el tapete el problema, porque hay buena diferencia entre lo que le ofrecieron y lo que «Canela» quiere ganar. Segundo tiene en México su casa, su esposa y sus hijos y quizás ahora prefiera tomarse un largo descanso.—Secades.

Resultado de la función de anoche.

PRIMER PARTIDO

	Tantos
Blancos	15
Azules	25

PRIMERA QUINIELA

	Tantos	Pagos
Uriona	6	12.37
Andrés	1	7.42
Astigarraga	0	3.47
Ituarte	0	3.27
Goitia	0	11.13
Pistón	5	3.59

Ganador: Uriona.

12.37

SEGUNDO PARTIDO

Andrés y Uriona, blancos, contra Astigarraga y Goitia, azules.

	Tantos
Blancos	30
Azules	25

Ganador: Blancos.

SEGUNDA QUINIELA

	Tantos	Pagos
Arrondo	3	6.56
Labat menor	0	4.21
Gutiérrez II	2	3.10
Alvarez	3	7.38
Vallejo menor	2	6.21
Echeverría	6	5.90

Ganador: Echeverría.

5.90

TERCER PARTIDO

Labat menor y Arrondo, balncos, contra Gutiérrez II y Alvarez, azules.

	Tantos
Blancos	30
Azules	20

Ganador: Blancos.

Programa para la función de esta noche:

PRIMER PARTIDO a 25 tantos: Creus y Barrutia, blancos, contra Lucio y Echarri, azules. A sacar ambos del cuadro 10.

PRIMERA QUINIELA a 6 tantos: Salazar, Azpiri, Irigoyen, Olaso, Ramos y Celaya.

SEGUNDO PARTIDO a 30 tantos: Irigoyen y Celaya, blancos, contra Ramos y Salazar, azules. A sacar los primeros del 9 y medio y los segundos del 10.

SEGUNDA QUINIELA a 6 tantos: Emilio, Malluquiza, Vallejo, Salsamendi, La Paz y Guernica.

TERCER PARTIDO a 36 tantos: Vallejo y Mujica, blancos, contra Emilio y Malluquiza, azules. A sacar ambos del cuadro 10.

Frontón HABANA-MADRID

Tendremos a Gayarre en cancha esta noche, cubriendo el partido principal de la función. Gayarre es el primer zaguero del cuadro y cuando trabaja, hay lleno en la Bombonera de Belascoaín. Como lo hay cuando los otros ases, cesta en ristre, salen a la tierra de nadie para disputarse la victoria. Gayarre tendrá de contrarios a Sarmiento, que es algo así como el premier de los delanteros, con permiso de Epifanio, y a Cubota. Montes menor, el popular Venenito, será compañero del tenor en esta jornada estelar de esta noche.

Buendía y Montes, es decir, la representación genuina de la seguridad y de la vergüenza, son los rivales en el tercero de la noche, apoyados por delanteros como Salvador y Pascau. Salvador sigue jugando mucho.

LA TANDA DOMINICAL

El Habana-Madrid se vió muy concurrido ayer tarde, al igual que por la noche. Pedrito y Rementería iniciaron la tarde venciendo a Salvador y Uría, por tres cartones. Los papeles se volvieron en el estelar, que fué ganado por el bando azul compuesto por Constante y Gayarre. Epifanio y Azpeitia se quedaron en 27 tantos. Fué una batalla hermosa y sumamente discutida. Y se cerró la jornada con la victoria de Pascau y Aníbal sobre Montes menor y Buendía, 30 por 22 si mal no recordamos.

Pedrito y Aníbal fueron los quinielistas vencedores en esta primera jornada.

Como por la tarde, la segunda jornada se inició con un triunfo de los almendaristas. Ibarlucea y Vales se las compusieron de forma de vencer a Torres y Díaz, los que soltaron ancla en el tanto 21.

El segundo fué un ataja por Epifanio y Montes, los que nunca estuvieron en peligro de derrota. No le dejaron poner los pies sobre el asfalto ni a Sarmiento ni a Cubota.

AYER, DOMINGO, POR LA NOCHE

PRIMER PARTIDO

	Tantos
Ibarlucea y Vales, blancos	25
Torres y Díaz, azules	21

GANADOR: Blancos.

PRIMERA QUINIELA

	Tantos	Dividendo
Ibarlucea	3	2.21
Vales	4	2.21
Torres	6	3.10
Díaz	0	3.44
Salvador	1	1.63
Posada	3	4.43

GANADOR: Torres. Pagó a $3.10.

SEGUNDO PARTIDO

	Tantos
Epifanio y Montes, blancos	30
Sarmiento y Cubota, azules	22

Ganador: Blancos.

SEGUNDA QUINIELA

	Tantos	Dividendo
Epifanio	2	1.46
Sarmiento	3	2.46
Cubota	4	4.19
Pascau	0	4.67
Pedrito	5	2.03
Uría	6	2.75

GANADOR: Uría. Pagó a $2.75.

TERCER PARTIDO

	Tantos
Pascau y Azpeitia, blancos	18
Pedrito y Uría, azules	30

GANADOR: azules.

PROGRAMA OFICIAL PARA LA FUNCION DE HOY, LUNES, A LAS 8 Y 30 P. M.

PARTIDO PARTIDO, a 25 tantos.—Bernal y Manelo, blancos, contra Torres y Esparza, azules. A sacar ambos del cuadro 14 y medio.

PRIMERA QUINIELA, a 6 tantos.—Bernal, Vales, Torres, Montes menor, Salvador Posada.

SEGUNDO PARTIDO, a 30 tantos.—Montes menor y Gayarre blancos, contra Sarmiento y Cubota, azules. A sacar blancos del cuadro 14 y medio y azules del 14.

SEGUNDA QUINIELA, a 6 tantos.—Gayarre, Sarmiento, Cubota, Pascau, Pedrito, Buendía.

TERCER PARTIDO a 30 tantos.—Salvador y Buendía blancos, contra Pascau y Montes, azules. A sacar ambos del cuadro 14 y medio.

VENCIO PAUL WANER EN EL CAMPEONATO DE GOLF ENTRE LOS PELOTEROS

SARASOTA, Fla, enero 23. (AP.) Paul Waner, outfielder de los Piratas de Pittsburgh, y campeón de golf, ganó hoy el campeonato anual de los jugadores de baseball. El player de Pittsburgh hizo un brillante juego para ganar el torneo efectuado en esta ciudad.

GANO BOBBY RIGGS EL CAMPEONATO DE SINGLES DEL TORNEO DE DIXIE

TAMPA, FLA, enero 23. (AP.)—Bobby Riggs, de Chicago, una de las estrellas del Torneo de Tennis Dixie de este año, no tuvo problemas de ninguna clase para ganar el campeonato de singles hoy, 6-3, 6-0, 7-5, a Wayne Sabin de Los Angeles. Sabin había eliminado ayer a Bryant M. Grant, de Atlanta, que defendía el campeonato.

OMNIBUS DE CAMAGÜEY S. A.

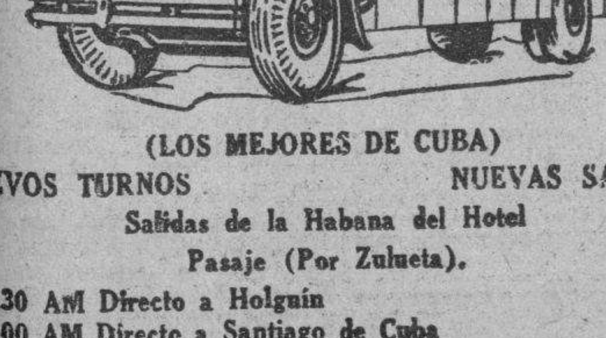

(LOS MEJORES DE CUBA)

NUEVOS TURNOS — NUEVAS SALIDAS.

Salidas de la Habana del Hotel Pasaje (Por Zulueta).

4.30 AM Directo a Holguín
6.00 AM Directo a Santiago de Cuba
7.30 AM Directo a Camagüey
9.00 AM Directo a Camagüey
11.30 AM Directo a Camagüey
1.00 PM Directo a Santiago de Cuba
4.30 PM Directo a Santiago de Cuba
7.00 PM Directo a Santiago de Cuba
9.30 PM Directo a Camagüey
11.30 PM Directo a Santiago de Cuba

TENEMOS SERVICIO DE EXPRESO DE PAQUETERIA PEQUEÑA ENTREGA INMEDIATA CON GARANTIA.

PARA INFORMES TELEFONOS M-1715 y M 4838.

INTERIOR DE LOS NUEVOS CARROS

PULLMAN

PUESTOS AL SERVICIO DEL PUBLICO POR LA EMPRESA DE OMNIBUS

Santiago - Habana

Salón de Monserrate y Muralla, Hotel «Puerta de Tierra». Esta Empresa sostiene relevo de personal cada seis horas, por eso lleva cuatro años prestando servicios sin accidentes.
Reservación de asientos numerados. Puede hacerlo personalmente, o por el Teléfono M-2266.

NUEVOS PRECIOS REBAJADOS EL 30%.
ECONOMIA, SEGURIDAD, ITINERARIO FIJO.

RESULTADO DE LAS CARRERAS DE AYER

Copyrighted by Regal Press

22 Day JAN. 23 1938 — Weather CLEAR — Track FAST

236 ORIENTAL PARK, CUBA — PRIMERA CARRERA 5 & 1-2 Furlongs — 4YO&Up — Purse $400 — Claiming

Ind	Horses	W	PP	St	¼	½	¾	Str	Fin	Jockey	O	C
183	Sheila K.	106	8	3		1½	1^{3}	1^{3}	1^{3}	E Castell	2	2
202^{3}	Sea Lassie	108½	6	7		5^{1}	4^{2}	3^{hd}	$2^{1½}$	O Pernia	8-5	7-5
205	Shadowgraph	111b	10	5		$2^{1½}$	$2^{1½}$	$2^{1½}$	$3^{1½}$	J Claege	10	12
199	Camp Boss	*111	7	2		4^{2}	3^{1}	4^{4}	4^{1}	E Viera	6-5	8-5
204	Keewatin	116	3	9		7^{2}	7^{1}	$5^{1½}$	5^{4}	A Fernandz	15	15
166^{4}	Runaway Kid	*106b	2	1		3^{hd}	5½	6^{2}	6^{2}	RConner	6	6
637	Potentate	*106	5	10		8½	8^{2}	7^{3}	7^{2}	C Hartle	20	20
127	Royal Guinea	*106b	1	4		9^{3}	9^{4}	9^{4}	$8^{1½}$	P Montalvo	15	15
815	Adolph Krasa	*107	9	6		$6^{1½}$	6^{hd}	8^{hd}	9^{4}	U Hernandz	50	50
161	Sister Marie	106	4	8		10	10	10	10	V Villalobo	20	20

P 2:45 Off 2:51½ Time 23 4-5 47 4-5 1:07 4-5
Value to Winner $260—Punta Alegre Stable br m 5 Baldpate—My Brentwood Girl Start GOOD from Gate Won EASILY Place DRIVING Sheila K drew clear at the end Sea Lassie finished well but could not menace the winner Shadowgraph had no mishaps Camp Boss on the outside of the leaders rounding the far turn faltered at the finish Keewatin saved ground in early runnding, but finished on outside (C P $500)
Sheila K 5 40 2 60 2 60 Sea Lassie 2 60 2 60 Shadowgraph 8 20

237 ORIENTAL PARK, CUBA — SEGUNDA CARRERA 5 & 1-2 Furlongs — 4YO&Up — Purse $400 — Claiming

Ind	Horses	W	PP	St	¼	½	¾	Str	Fin	Jockey	O	C
198	Disruption	111	9	3		1^{nk}	1½	1½	1^{3}	J Haritos	10	10
197^{3}	Hail	111b	2	10		10	5^{hd}	4^{hd}	2no	AJFrnandz	2½	2½
205	Blind Playdema	111b	6	7		$3^{1½}$	2^{1}	2^{1}	3^{hd}	O Pernia	1	1
208	Up In Arms	*111	1	1		5^{1}	6^{nk}	$6^{1½}$	4^{2}	E Castell	3	4
203	High Quality	111b	5	5		2½	$3^{1½}$	3^{2}	5^{1}	A De Lara	20	20
145	Smiling Moon	106	7	9		8^{2}	9½	7^{nk}	6^{1}	FFernandez	15	15
(549)	Buds Choice	*106b	3	8		4^{1}	4^{1}	5^{nk}	$7^{1½}$	O Benitez	10	10
183^{2}	Polydee	*106b	8	2		$6^{1½}$	7^{1}	8^{2}	8^{1}	RConner	4	4
207	Diantha	*101	10	4		7^{1}	8^{hd}	9½	9^{nk}	B Goicochea	20	20
205	Patricia Jean	*101	4	6		9^{1}	10	10	10	M Roca	20	10

P 3:19 Off 3:22 Time 23 47 3-5 1:07 2-5
Value to Winner $260 - W Murray ch m 6 Canter - Lucie Ann Start GOOD from Gate Won DRIVING Place SAME Disruption was kept under urging to the end Hail from a slow beginning worked her way up on the inside and closed with a rush Blind Playdema hung at end Up in Arms was sent up on the outside for the final drive and finished well High Quality was in close quarters on the inside rounding the stretch turn and could not get through (Claiming Price $500)
Disruption 30 80 10 00 3 40 Hail 3 80 3 00 Blind Playdema 2 40

DAILY DOUBLE—SHEILA K and DISRUPTION $193 60

238 ORIENTAL PARK, CUBA — TERCERA CARRERA 5 & 1-2 Furlongs — 4YO&Up — Purse $400 — Claiming

Ind	Horses	W	PP	St	¼	½	¾	Str	Fin	Jockey	O	C
212^{4}	Bon Mot	*111b	2	8		5^{1}	1^{1}	1^{1}	1^{1}	C Hartle	4	5
207^{3}	Uma	111	3	4		6^{2}	3^{hd}	2^{nk}	2½	O Pernia	2	3
204^{2}‡	Santa Marita	106b	5	9		8^{hd}	7^{hd}	3^{1}	3^{1}	HLindberg	5	5
206^{3}	Azabache	111	7	3		3^{hd}	5^{hd}	4^{hd}	4^{1}	A F Martinz	8	8
226	Proof	106	9	6		9^{1}	9½	7^{1}	5^{2}	FFernandz	6	6
192	Flo Along	*108½	10	7		$4^{1½}$	6^{1}	6^{hd}	6^{1}	F Kenney	20	20
213^{2}	Ante Bellum	*106b	1	1		1½	4^{hd}	5½	7^{nk}	RConner	7-5	1
220	Hooligan	*111b	6	2		2^{1}	2^{hd}	8^{3}	8^{6}	B Hacker	15	15
——	Paques	109b	4	10		10	10	9^{4}	9^{8}	J Boucher	6	6
——	Antarctic	107½b	8	5		7^{2}	8^{1}	10	10	J Grace	20	20

P 3:49 Off 3:49 Time 23 1-5 47 1-5 1:06 4-5
Value to Winner $260—Aevos Stable ch g 6 Sting Spark Start GOOD FAST from Gate Won DRIVING Place SAME Bon Mot held on with determination to the end Uma closed with determination Santa Marita was shuffled back after the start worked her way up on the inside and was going fast at the finish Proof closed some ground under pressure Ante Bellum faltered badly in the stretch run (Claiming Price $500)
Bon Mot 25 40 8 00 4 80 Uma 5 00 3 80 Santa Marita 4 40

239 ORIENTAL PARK, CUBA — CUATRA BARRERA 5 & 1-2 Furlongs — 4YO&Up — Purse $400 — Claiming

Ind	Horses	W	PP	St	¼	½	¾	Str	Fin	Jockey	O	C
——	Loyal Son	*108½b	5	1		1^{3}	1^{5}	1^{5}	$1^{1½}$	F Kenney	2	2
(217)	Chancell	*108½b	8	5		5^{1}	5^{2}	2^{3}	2^{4}	E Castell	6	6
199	Virbet	116b	7	4		4^{2}	3^{1}	3^{nk}	3^{2}	AFMartinz	8	8
212^{3}	Billy O'Neal	*111b	3	7		7^{1}	7^{2}	4^{hd}	4^{4}	C Hartle	4	4
——	Fairemus	114b	10	10		6^{3}	6^{nk}	6^{2}	5^{3}	C W Smith	20	20
(185)	Orac	*111	4	8		9^{1}	9^{2}	9^{3}	6^{1}	B Goicochea	20	20
——	Red Boy	111	6	6		8^{4}	8^{2}	8½	7^{hd}	R Ross	20	20
(223)	LordTurnam'nt	116b	1	3		2^{1}	2^{1}	7^{2}	8^{hd}	HLindberg	3-5	7-10
——	All Scarlet	111b	2	2		3^{hd}	4^{hd}	5½	9^{nk}	O Pernia	6	6
223	Regusted	111b	9	9		10	10	10	10	A Fernandz	30	30

P 4:18 Off 4:20 Time 22 4-5 46 4-5 1:06 3-5
Value to Winner $260—G Crawford ch g 4 Son of John—Orlan Start GOOD from Gate Won DRIVING Place SAME Loyal Son was stopping fast through the final furlong Chancell finished with good courage Virbet was carrier extremely wide by Lord Tournament He came again through the final furlong Red Boy had no mishaps (C P $500)
Loyal Son 8 20 5 00 5 20 Chancell 5 80 4 60 Virbet 8 00

240 ORIENTAL PARK, CUBA — QUINTA CARRERA 1 and 1-16 Miles — El Pais Purse — Premio $400 — Claiming

Ind	Horses	W	PP	St	¼	½	¾	Str	Fin	Jockey	O	C
221	Hoosiers Pride	113b	2	1	1^{1}	1^{2}	1^{3}	$1^{1½}$	$1^{1½}$	J Boucher	6 5	7-5
208	Julio Macaw	113b	1	6	7^{4}	6^{2}	6^{5}	3^{2}	2^{2}	O Pernia	10	6
200	Grey Man	114	5	5	6^{hd}	5^{1}	4^{hd}	4^{1}	3^{hd}	C W Smith	20	15
215	High Socks	110b	6	8	8	8	7^{6}	$6^{1½}$	4^{2}	E Pimienta	5	6
559^{2}	Vitonina	*100b	4	3	3^{2}	$4^{1½}$	2^{1}	2^{hd}	5^{3}	O Benitez	20	20
208^{4}	Dutchy	113b	8	4	2^{hd}	2^{1}	3^{1}	5^{1}	6^{hd}	M Knight	4	4
222^{3}‡	Atcines	113b	3	2	4^{1}	3^{hd}	5½	7^{10}	7^{10}	F Kenney	1	1
211	Mary Francine	*104b	7	7	5½	7½	8	8	8	RConner	12	15

P 4:45 Off 4:47 Time 25 49 4-5 1:15 3-5 1:44 1:49 2-5
Value to Winner $260—G C Scott b g 7 Blondín—Grandess Start GOOD from Gate Won CLEVERLY Place DRIVING Hoosier's Pride won with something in reserve Julio Macaw closed ground steadily Grey Man outlasted High Socks The latter came to the outside for the final drive Dutchy had no excuses in the running (C P $500)
Hoosier's Pride 5 80 4 00 3 80 Julio Macaw 4 80 3 40 Grey Man 9 80

241 ORIENTAL PARK, CUBA — SEXTA CARRERA 1 Mile and 60 Yards — 4YO&Up — Purse $400 — Claiming

Ind	Horses	W	PP	St	¼	½	¾	Str	Fin	Jockey	O	C
222	Five Sisters	105½b	1	5	4^{3}	4^{4}	$2^{1½}$	$1^{1½}$	1½	R Root	8-5	1
217	Ducaster	*108½b	2	1	3^{3}	3½	4^{5}	2½	2^{4}	E Castell	6	7
185	Love Potion	100	4	7	7	5^{1}	5^{1}	6^{4}	3^{hd}	HLindberg	2½	3
230	Empress Mothr	108	3	6	6^{hd}	7	7	5^{nk}	4½	AJFrnandz	6	7
230	Flavor	*108b	6	2	$2^{1½}$	1½	1^{1}	3^{2}	5^{6}	B Hacker	3	4
226	Walkedun	113	7	4	5^{nk}	6^{nk}	6^{hd}	7	6^{2}	O Pernia	3	3
223	Bellaca	100	5	3	1^{1}	2^{3}	3^{1}	4^{2}	7	A F Martinz	12	12

P 5:15 Off 5:18 Time 24 2-5 48 3 5 1:15 2-5 1:43 1:47 1-5
Value to Winner $260—M Dupuy br f 4 In Memoriam—Constellation Start GOOD from Gate Won DRIVING Place EASILY Five Sisters outlasted Ducasted in the final drive The latter finished with determination on the inside Love Potion made up some ground (C P $600)
Five Sisters 4 60 3 00 2 20 Ducaster 5 40 3 00 Love Potion 2 40

242 ORIENTAL PARK, CUBA — SEPTIMA CARRERA 1 and 1-4 Miles — 4YO&Up — Purse $400 — Claiming

Ind	Horses	W	PP	St	¼	½	¾	Str	Fin	Jockey	O	C
215^{3}	Thoth	114	5	5	4^{2}	5^{3}	3^{1}	$3^{1½}$	1no	C W Smith	4	4
224	Capablanca	116b	6	4	1^{4}	$1^{1½}$	1^{1}	1^{1}	2^{4}	J Hidalgo	20	20
235^{2}	Roping	112b	9	3	6^{3}	6^{hd}	6^{2}	2^{hd}	3^{3}	AJFrnandz	4	5
233	Buzzin Around	112	8	6	5^{4}	3^{1}	7^{2}	4^{2}	4^{2}	O Pernia	7-5	7-10
224½	College Boy	*111	1	2	2^{hd}	4^{1}	5½	5½	5^{hd}	PMontalvo	8	10
216^{4}	Reverberate	*106	3	1	3^{3}	2^{1}	4^{hd}	6^{1}	6^{nk}	RConner	5	5
224	Bunky	*108½b	2	8	8^{10}	7^{2}	7^{5}	7^{6}	7^{5}	E Castell	5	8
228^{4}	Robrack	112b	7	9	7^{hd}	8^{10}	8^{10}	8^{10}	8^{15}	A De Lara	10	12
——	Treasure Ship	112	4	7	9	9	9	9	9	J Hernandz	5	6

P 5:46 Off 5:50 Time 25 49 4-5 1:15 1:42 1-5 2:09 2-5
Value to winner $260—J V Keefe Jr. br h 7 Messenger—Devil Garden Start GOOD from Gate Won DRIVING Place EASILY Thoth wore down Capablanca at the end The latter held on gamely to the end Buzzin Around faltered at the finish College Boy had no mishaps in the running Reverberate ran in spots Robrack had no excuses (C P $500)
Thoth 9 20 5 00 3 60 Capablanca 10 00 3 60 Roping 4 60

NO PUDIERON LOS AZULES ESCALAR EL PRIMER PUESTO

Los leopardos del «Santa Clara» y los azules del «Almendares» dividieron honores en el doble programa ofrecido hoy en esta ciudad, perteneciente a la importante serie en que ambos equipos discutían el primer lugar.

El primer juego del día fué ganado por el «Santa Clara» con anotación de 11 por 5. Wells y Estalella jonronearon en este game.

En el juego de la tarde los almendaristas tomaron el desquite, y lograron ganarse la decisión para no dejar a los leopardos asegurarse mucho en el lugar de honor. La anotación del segundo juego fué de 6 por 4. Estalella y R. Brown conectaron batazos de cuatro bases.

Véanse los scores de ambos games:

(Primer juego)

ALMENDARES

	V.	C.	H.	O.	A.	E.
Abreu, cf	5	1	1	0	1	0
Correa, 2b	5	0	1	0	4	0
Wells, ss	5	3	4	4	1	0
Estalella, rf	5	1	2	3	0	0
Bejerano, lf	5	0	1	0	0	0
Dandridge, 3b	4	0	1	4	2	0
J. M. Fernández, c	4	0	2	3	0	0
Blanco, 1b	1	0	0	9	0	0
Duncan, 1b	1	0	0	1	1	0
Silvino Ruiz, p	3	0	0	0	0	0
Linares (1)	1	0	0	0	0	0
C. Martínez, p	0	0	0	0	0	0
Mirabal (2)	1	0	0	0	0	0
Totales	40	5	12	24	9	0

(1)—Bateó por Blanco en el 8o.
(2)—Bateó por Ruiz en el 9o.

SANTA CLARA

	V.	C.	H.	O.	A.	E.
Salazar, 1b	5	2	3	10	2	0
Oms, lf	4	2	2	3	0	0
Bankhead, ss	5	2	3	2	2	0
García, cf	5	2	2	2	0	1
Perkins, c	4	1	3	2	1	0
Roque, rf	4	1	0	3	0	0
Rodríguez, 3b	3	0	0	0	0	1
Gómez, 2b	4	1	3	3	4	1
Brown, p	4	0	0	2	1	0
Totales	38	11	16	27	10	3

Anotación por entradas:

Almendares . . . 201 000 002— 5
Santa Clara . . 010 002 35x—11

Sumario:

Bases por bolas: Ruiz, 5; Martínez, 2; Brown, 1. Struck outs: Ruiz, 2; Brown, 2. Hits a los pitchers: a Ruiz, 13. Home runs: Wells y Estalella. Two baggers: Salazar, 2; García y Perkins.

(Segundo juego)

SANTA CLARA

	V.	C.	H.	O.	A.	E.
Salazar, 1b-p	4	2	3	5	0	0
A. Rodríguez, 3b	4	0	0	2	4	1
Bankhead, ss	4	1	3	1	5	1
R. Brown, lf-rf	5	1	1	3	0	1
Perkins, c	2	0	1	6	1	0
Roque, rf	4	0	0	3	0	0
Oms, cf	3	0	2	2	0	0
Gómez, 2b	2	0	0	1	2	0
Comellas, p	0	0	0	0	0	0
M. García, p-lf	4	0	0	1	0	0
Amaro (1)	1	0	0	0	0	0
Solís, 2b	0	0	0	0	0	0
Cortés, 1b	0	0	0	0	0	0
Forbes (2)	1	0	0	0	0	0
Totales	34	4	10	24	12	3

ALMENDARES

	V.	C.	H.	O.	A.	E.
Abreu, cf	5	2	2	1	0	0
Correa, 2b	5	0	2	5	3	0
Wells, ss	2	1	0	1	2	0
Estalella, rf	3	2	1	2	1	0
Mirabal, lf	4	1	2	1	0	0
Dandridge, 3b	5	0	1	2	2	2
Duncan, c	4	0	1	8	3	0
Blanco, 1b	4	0	2	7	0	0
Tiant, p	4	0	0	0	0	0
Bejerano, rf	0	0	0	0	0	1
R. Fernández, p	0	0	0	0	0	0
Totales	37	6	11	27	11	3

Anotación por entradas:

Santa Clara . . . 000 100 300—4
Almendares . . . 200 000 40x—6

Sumario:

Bases por bolas: García, 5; Tiant, 5; R. Fernández. Struck outs: García, 2; Tiant, 5. R. Fernández, 3. Pitcher ganador: Tiant. Perdió: Comellas. Home runs: Estalella y Raymond Brown. Three bagger: Correa. Two bagger: Salazar, 2; Abreu, 2; Oms.

M.E.C.D. 2016

NOTICIAS CATOLICAS

Fiesta del Niño Jesús de Praga en el Carmen

NOVENA SOLEMNISIMA: El día veinte dará comienzo la novena con el siguiente orden de cultos:

Por la mañana: Todos los días misa solemne a las ocho y media en el altar del Niño Jesús de Praga y a continuación el ejercicio de la novena.

POR LA TARDE: Todos los días a las cinco y media, rosario, ejercicio de la novena y cánticos. Los tres últimos días de la novena, 26, 27 y 28, habrá además exposición de S. D. M. y después del rosario sermón a cargo de los RR. PP. Domingo del Santísimo Sacramento. —Feliciano del N. Jesús, Fernando de Santa Teresa.

El día 27 octavo día de la novena, celebrará la misa solemne el Ilmo. Monseñor Guillermo G. Arocha, rector del Seminario conciliar de San Carlos y San Ambrosio, asistido por los profesores del mismo seminario y durante este día se pedirá de una manera especial al Milagroso Niño Jesús de Praga por la prosperidad de la Iglesia y vocaciones sacerdotales en Cuba.

PRIMERA COMUNION: El día 29 recibirán su primera comunión 450 niños en la misa de siete y media, siguiéndose el ritual establecido por el inmortal Pío X de f m.

Terminada la misa se les servirá a todos los niños de primera comunión el desayuno en los salones de la catequesis.

Por la tarde a las cinco y media solemne fiesta de Perseverancia predicando el M. R. P. Rafael de Jesús, Prior y Párroco del Carmen y al final se cantará salve solemne.

DIA 30 DE ENERO, — FIESTA PRINCIPAL. — Por la mañana. A las ocho se celebrarán tres misas en el altar mayor de la iglesia en la capilla de la catequesis y en el patio del convento y en ellas comulgarán cinco mil niños. Durante estas misas de comunión predicará el Excmo. y Rvmo. señor Arzobispo de la Habana y al final se cantará por todos los niños el himno oficial de los catecismos de la parroquia del Carmen compuesto por el R. P. Eugenio de San José, organista de esta parroquia.

La Sagrada Comunión en estas misas la distribuirán, además de los tres celebrantes, cinco sacerdotes más y asistirán a esta magna comunión los niños de nuestros catecismos y de los colegios que pertenecen a la parroquia de Nuestra Señora del Carmen.

Por medio del magnífico equipo de magna voces instalados, en la iglesia y salón de actos oirán todos con perfección el sermón de nuestro Excmo y Rvdo. Prelado y las advertencias que se den para el mayor orden y esplendor de este acto.

A su debido tiempo se distribuirá el plano indicando el lugar que ha de ocupar cada colegio y cada catecismo y el correspondiente a las personas mayores.

A LAS 9 MISA Y SERMON POR EL R. P. RAFAEL DE JESUS—Por la tarde: A las cuatro y media se rezara la coronita del Niño Jesús, sermón y procesión por los claustros del convento y al final se rifará un corderito entre todos los niños que asistan a esta fiesta y una preciosa imagen del Niño Jesús entre los socios que tengan abonados todos los recibos mensuales.

PARTE MUSICAL: Días 20 y 28. Colegio Parroquial. Día 21: coro de señoritas de la Parroquia. Día 22: Colegio La Inmaculada. Día 23. Colegio de Nuestra Señora de Lourdes. Día 24: Colegio de Madres Oblatas de la Divina Providencia. Día 25: coro de tiples de la parroquia Día 26: Colegio del Sagrado Corazón (Madre Hurtado). Día 27: El seminario Diocesano. Día 29: coro de niñas del Catecismo central y los tiples de la parroquia. Día 30: Colegio Academia de La Salle.

INTENCIONES: Día 1: Colegio parroquial; Día 2: Sra. Blanca Palmero y señorita Elena Alfonso. Día 3: señora Pastora de Martínez Cañas Día 4: doctor Rafael Santos Jiménez; Día 5: Juventud Carmelo y Praga; Día 6: El niño Juan Manrique y la señorita María Ansoleaga; Día 7: señorita Carmen Ortega en nombre de su hermana Sarita; Día 8: Las hermanas Clara y Esperanza Valle; Día 9: señora Hortensia Aguilera.

DIA DE PRIMERA COMUNION.— Catequistas y Celadores de los coros infantiles.

FIESTA PRINCIPAL: señora Camila Chávez viuda de Lombillo, presidenta de la Archicofradía del N. J. de Praga.

El adorno floral del altar del Niño Jesús de Praga lo costeará la señora Clara Valle.

El día 31 a las ocho y media misa cantada de difuntos por el eterno descanso de los socios fallecidos durante el año.

ADVERTENCIAS: Se suplica encarecidamente a los sosios de la Archicofradía la puntual asistencia a estos solemnes cultos ostentando el distintivo.

Todos los días se impondrán medallas a cuantos deseen ingresar en esta Archicofradía.

Si alguno desea ayudar con sus limosnas a estas fiestas o a los gastos de la primera comunión (tenemos que regalar el vestido y los zapatos a los cuatrocientos cincuenta niños que van a recibir la primera comunión el día 29) puede entregarlas al P. Director o en el archivo parroquial.

INVITACION. —La Comunidad de Carmelitas Descalzos y directiva de la Archicofradía del Milagroso Niño Jesús de Praga, tienen el honor de invitar a usted, y a su distinguida familia, a estos solemnísimos cultos.

Por la Comunidad: Fr. Rafael de JESUS, Prior; Por la Archicofradía: Sra. Camila CHAVEZ Vda. DE LOMBILLO, Presidenta; José Mas LLITERAS, Presidente.

CAMPAÑA CONTRA EL JUEGO

El cabo Antonio Acosta y vigilante Genaro Santana y Teófilo Rodríguez, del Bureau de Investigaciones, arrestaron a José Macías Ramos, de Cárdenas 51, porque en la vidriera del café situado en Matadero entre Monte y Cristina hacía apuntaciones para la bola y charada, ocupándole listas y dinero producto de las mismas.

—Alfredo Coffini de San Julio 5, fué arrestado por el cabo Desiderio Delgado y vigilantes Pedro Linares y Juan A. Acosta, de Bureau de Investigaciones, por haberlo sorprendido cuando hacía apuntaciones para la bola y charada. Al practicarle un registro, le ocuparon un peso y varias listas producto de las apuntaciones.

—El sargento José Cepero y vigilantes José L. Cuervo y Luis Hurtado, del Bureau de Investigaciones, arrestaron a Francisco Rodríguez Chávez, de dependiente y vecino de la vidriera situada en Vives y Cristina, porque en el establecimiento donde trabaja, hacía apuntaciones para la bola y charada, ocupándole un marco de madera con anotaciones para las mismas y dinero, producto de las mencionadas rifas.

Cultos católicos para mañana, lunes

LA ACTUAL SEMANA DEL JUBILEO CIRCULAR ESTA CONSAGRADA A LOS AVIADORES MUERTOS EN CALI, (COLOMBIA)

El Párroco de la Parroquia de San Agustín, R. P. Fray Lorenzo S. Spirali, O. S. A., se complace en comunicar a los fieles, que ha dispuesto aplicar toda la presente semana de cultos del Circular en su Parroquia, por el eterno descanso de los finados Aviadores y Periodista.

Los cultos son: A las 7.30 de la mañana, Misa de Comunión general. A continuación, exposición de Su Divina Majestad.

A las 5 de la tarde, Santo Rosario, Visita a Jesús Sacramentado, cánticos, sermón, cánticos, bendición y reserva, terminándose con el Himno Eucarístico de Sagastizábal.

El jueves 27, es el día del homenaje a Jesús Sacramentado en favor de los Aviadores y periodista difuntos, en el cual invitamos al pueblo católico de Cuba, a ofrecer la flor de la Oración, que ni se marchita, ni se evapora, como dice mi buen Padre San Agustín, sino que la recoge Dios.

Por lo tanto, el jueves a las 7.30 habrán todos de ofrecer las flores inmortales de una Misa, una fervorosa comunión en el templo que puedan y después concurrir a las 5 de la tarde, a los solemnísimos cultos de la reserva en los cuales predicará mi amadísimo hermano, nuestro P. Claudio García, que tan hondamente supo cantar en sonoros versos la gloriosa gesta de los aviadores cubanos y el inmenso dolor del pueblo de Cuba, ante la trágica muerte de los mismos.

Que conmovido ante el pueblo cubano orando, pueda cantar su fe católica, que espera en la Resurrección de la Carne y en la vida perdurable.

Os invito recordándoos, una vez más, lo que dice mi Santo Padre Agustín:

«Una lágrima se evapora,
«Una flor se marchita,
«Pero una oración,
«La recoge Dios.»

Venid, pues, durante esta semana, a ofrecer a Dios vuestras oraciones durante esta Semana del Circular en esta Parroquia de San Agustín, sita en la calle 15 entre 12 y 14, Reparto La Sierra. —Vuestro fiel servidor: Fray Lorenzo S. SPIRALI, Párroco.

EN LA IGLESIA DE MARIA AUXILIADORA

El Noveno Martes en honor de San Juan Bosco, con el siguiente programa: A las 7 y cuarto a. m.: Misa armonizada. A las 8 a.m. Misa de ejercicio. A las 9 a. m. Misa solemne.

A las 5 de la tarde: Rosario, ejercicio Conferencia, bendición eucarística y veneración de la Reliquia insigne de San Juan Bosco.

Canto del Himno de San Juan Bosco por todo el pueblo asistente.

La Conferencia versará sobre el siguiente tema: Don Bosco, Muerte y Apoteósis. Conferencista, M. I. Canónigo Evelio Díaz y Cía.

EN LA IGLESIA DE SAN FRANCISCO

Los Martes Perpetuos de San Antonio de Padua por su Pía Unión de la Iglesia de San Francisco.

Por la mañana, a las 7.30.
Por la tarde a las 5.

EN LOS DEMAS TEMPLOS

Santo Rosario, lectura espiritual y visita a Jesús Sacramentado.

Los quince años de sacerdote del R. Padre Lobato

En días pasados, fiesta del 1o. de Año, cumpliéronse quince años de haber celebrado por primera vez el Santo Sacrificio de la Misa, un ejemplar ciudadano y sacerdote católico, el Pbro. Sr. Juan J. Lobato Farrugia, actual párroco de la feligresía de Ntra. Sra. del Monserrate en esta capital.

Con tal motivo y a todo esplendor celebráronse en el mencionado templo parroquial solemnes cultos, que yo no he de reseñar por no ser de mi incumbencia lo que a esto respecta, pero sí quiero aprovechar la oportunidad que tal efemérides me brinda, y en mi condición de parroquiano en esta jurisdicción, hacer saber a mis hermanos acerca de las virtudes y cualidades que adornan al pastor que religiosamente nos rige.

Como ya todos lo conocemos en su aspecto físico o exterior, nada señalaré, pero así como en todos los órdenes hay juventudes que se estancan y llegan a madurez sin dejar rastro de nada, no puede hablarse así de nuestro querido párroco, antes al contrario, uniendo su fuerte juventud al impulso de una voluntad dinámica, podemos decir sin hipérbole, que es orgullo y prez, haciendo honor a su carrera, del clero capitalino. Y esto sin hacer distingos.

De él puede decirse aquello que así reza: —«tengo el pensamiento en el cielo y los piés en el suelo». —En efecto, piadoso cual cabe a su condición y que en gran dósis adquirió al lado de su venerable tío, Mons. Lobato, de San Nicolás de Bari, haciendo suyo el refrán de «a Dios rogando y con el mazo dando», en todo actúa a tono, Y no necesito enumerar su ejecutoria, mas señalaré para satisfacción y mayor estímulo, los progresos advertidos en la parroquia a su cargo desde su toma de posesión de la misma, aún reciente. Progresos que confirman los avances de los lugares en que antes ejerció su ministerio, díganlo sino Las Martinas, Ceiba-Mocha y últimamente San Miguel del Padrón. Aumento del culto, engrandecimiento de la Catequesis, reedificación y renovación completa del templo, interior y exteriormente, dejándolo como una obra de arte dentro de sus posibilidades, desde luego asesorado y apoyado por distinguidos artistas y feligreses, son obras más que suficientes para el título con que dice el epígrafe; más no paran aquí sus esfuerzos. Hombre de su siglo, comprendiendo cuánto importan el arte y la ciencia, a mayor gloria de Dios y auge de la religión, recaba y obtiene un flamante órgano eléctrico que imprimiendo animosidad a las funciones religiosas de ritual, también acompaña con sus dulces notas las suaves melodías de las finas voces que los domingos amenizan la misa de 12, contribuyendo así a la parte mística y también atrayendo de esta manera a nuevos prosélitos descarriados por ignorancia, y que las más de las veces entrando a escuchar y ver por curiosidad, van amoldándose después al rito, y entran de lleno en la grey.

Y ahora, querido párroco, no toméis estas líneas como lisonja a vuestra persona, que de ellas no necesita, y que sólo van dichas para dar gracias a Dios por habernos proporcionado tal director espiritual, y también al Excmo. Sr. Arzobispo por su acertada intuición al así designaros. ¡Ad multos annos!

Eduardo VEGA.

Programa del cincuentenario de S. Juan Bosco

En la Iglesia Salesiana de María Auxiliadora sita en Teniente Rey y Compostela, se celebrarán los días 30 y 31 del actual, las fiestas cincuentenarias de la muerte de Don Bosco, con arreglo al siguiente programa:

DOMINGO 30: A las cuatro y 30 de la tarde. Primeras Vísperas de San Juan Bosco cantadas por los Salesianos de Guanabacoa. A continuación, ejercicio y breves palabras por el R. P. Salesiano, Dr. Carlos Menéndez, capellán del templo de María Auxiliadora. Acto seguido se llevará a efecto una grandiosa procesión por las calles colindantes al templo con las imágenes de María Auxiliadora y San Juan Bosco.

Asistirán a esta procesión, la Archicofradía de María Auxiliadora, Los Cooperadores Salesianos. Archicofradía de los Jueves Eucarísticos, las Compañías de San Luís Gonzaga y San José de las Casas Salesianas de la Víbora, Guanabacoa y Güines, Jóvenes de la Acción Social de Hijas de María Auxiliadora y la nueva Asociación Amigos de San Juan Bosco con sus tres ramas de Señoras, caballeros y niños.

Amenizará la procesión que será grandiosa, la Banda Salesiana del Instituto Inclán.

Las imágenes de María Auxiliadora y San Juan Bosco, serán llevadas en primorosas carrozas de flores. Recogida la procesión habrá salve y bendición Eucarística, terminándose las grandiosas vísperas con el canto del Himno Eucarístico por todo el pueblo.

LUNES 31. — FESTIVIDAD DE SAN JUAN BOSCO. A las siete y quince de la mañana, misa armonizada.

A las ocho de la mañana, misa de comunión general,

A las nueve, misa armonizada.

A las nueve y treinta de la mañana, misa solemne con panegírico por el R. P. doctor Carmelo Jiménez Párroco de la Catedral de Cienfuegos.

La parte musical a cargo de la señora Blanquita Fernández de Castro y el maestro José Valls.

Las ceremonias del culto a cargo de los Salesianos de Guanabacoa.

A las cinco de la tarde, solemnes cultos a San Juan Bosco y conferencia anual a los cooperadores Salesianos por el director Monseñor Arteaga y Betancourt, Prelado Doméstico de Su Santidad, Provisor y Vicario de la Archidiócesis de San Cristóbal de la Habana.

Las personas devotas de San Juan Bosco que deseen contribuir a los cuantiosos gastos que demandan estas solemnidades, pueden dirigirse al capellán Pbro. Dr. Carlos Méndez, única persona autorizada para recibirlas.

Así mismo a él deberán dirigirse las que deseen ingresar en la nueva asociación «Amigos de Don Bosco». o en la de Cooperadores salesianos.

Los médicos católicos se han asociado

En la noche del 29 de diciembre se constituyó en el Palacio del Arzobispado de la Habana la «Asociación de Médicos Católicos», agrupación científica cuyos fines principales serán el estudio de todos los problemas médico-religiosos.

Esta institución se ha constituído a instancias de la Santa Sede que desea ver en cada país una agrupación semejante.

En todos los países se palpa la misma necesidad. El ambiente que se respira en las Universidades es completamente naturalista. El estudiante busca solamente y oye habla solamente de la Ciencia. Más de cincuenta promociones de médicos españoles —dice el Dr. A. Vallejo Nájera en el Pról, a «Deontología Médica» de L. Alonso Muñoyerro—han recibido su investidura sin que hayan oído hablar de moral médica, salvo alguna honrosa excepción de tal cual digno profesor. . El médico moderno, olvidando muchas veces la Etica cristiana, laicizando, por así decir, su profesión, entrando como «perito» en ciertas empresas industriales bajo condiciones inaceptables, interviniendo como «funcionario público» en la salud pública, arrastrando por la ley de la lucha por la existencia, ha perdido aquel prestigio que antes disfrutaba cuando era el «médico de familia», que recetaba y aconsejaba. Si el médico moderno aconseja, es muchas veces en contra de la Moral Cristiana. ¡Cuántas personas se acercan al sacerdote exponiéndole el consejo del médico sobre el uso sexual fuera del matrimonio, la restricción de la natalidad, el aborto terapéutico...! ¡Cuántos católicos faltan por tales consejos a la moral! La Asociación de Médicos Católicos tiene una misión sublime y urgente que realizar en pro de la moral médica. «Si el médico de nuestros días— dice el citado Dr. A. Vallejo Nájera— quiere recibir la veneración y el respeto que le profesaba el pueblo en siglos antecedentes; si anhela a que su palabra sea escuchada y obedecida como la de un cráculo, si aspira sustraerse a la cruel sátira . . . está obligado a no prostituir su ministerio y a sustraerse a las bajas pasiones humanas, elevándose por encima de ellas, gracias a la «moral tradicional», cuyos principios son tan inmutables y eternos como el Dios que los ha dictado». La Asociación de Médicos Católicos, al resolver los problemas médico-religiosos, a la luz de la verdadera Religión, contribuye no poco al prestigio profesional. Al frente de esta agupación científica se halla un médico aureolado por la doble aureola de la Ciencia médica y Ciencia moral: el Dr. José Francisco Ferrer y Rovira. Con el Dr. Ferrer colaboran verdaderas notabilidades médicas.

La primera directiva que regirá los destinos de la Asociación es la siguiente:

Presidente de Honor: Excmo. y Rvdmo. Sr Manuel Ruiz, Arzobispo de la Habana.

Presidente: Dr. José F. Ferrer y Rovira.

Vice Presidente: Dr. Ignacio Calvo y Tarafa.

Actuario: Dr. Carlos F. Barroso y Piñar.

Tesorero: Dr. Rubén de Velasco y Castellanos.

Contador: Dr. Miguel A. Fernández Joffre.

Vocales: Dres. Jesús Ma. Rosal y Monrás, Fernando Martínez Lamo, Miguel Méry y Ruiz de Villa y Francisco Penichet.

Profesionales

2 PROCURADORES

ME HAGO CARGO DE DEMANDAS divorcios rápidos matrimonio notarial, cartas ciudadanía, pasaportes, declaratoria de herederos, etc. Véame, anticipo gastos. Bufete de Alberto Cuervo, edificio Metropolitana 342, M-2808 O-Reilly y Aguacate.

3 DRES. EN MEDICINA

MEDICOS ESPECIALISTAS

LAMPARILLA 41, ENTRE AGUACATE Y COMPOSTELA: A-7143

Cirujanos, parteros, OCULISTAS dentistas y comadronas, ALMORRANAS CURADAS RADICALMENTE SIN OPERACION. Impotencia, blenorragia, asma y demás enfermedades. CLINICA Y LABORATORIOS INCORPORADOS. Reconocimientos: $1.00; Consultas: 0.50; Extracciones: 0.50. Trabajos dentales garantizados. CIRUGIA PLASTICA, OBESIDAD DELGADEZ, TATUAJES, BERRUGAS SENOS, forúnculos, manchas y otros defectos quitados y corregidos. ATENCIONES: DE 2 A 7 P. M. DIAS FESTIVOS: DE 10 A 12 A. M. GABINETE: LAMPARILLA No. 41

DR. MESA RAMOS

PIEL, SIFILIS, VENEREO

Inyecciones intravenosas, de 8 a 9 a. m. Consultas: de 5 a 7 p. m. Tratamientos: precios convencionales. Perseverancia 32, entre Animas y Virtudes.

DR. JOSE ALFONSO

Ex especialista del Centro Asturiano: ojos, garganta, nariz y oídos. Consultas mutualizables, de 10 a 12 y de 4 a 5: $1.00; de 2 a 4: $3.00. Turno fijo: $5.00. Operaciones módicas, Monte 386. Telf. M-2330.

INSTITUTO HIGIA

ENFERMEDADES VENEREAS (EXCLUSIVAMENTE)

Curación rápida y garantizada de gonorrea reciente o antigua, prostatitis, orquitis, artritismo blenorrágico, sífilis, úlceras chancrosas, impotencia. ULTIMOS MEDICAMENTOS. Método indoloro. Diatermia, fulguraciones CONSULTAS Y RECONOCIMIENTOS GRATIS, de 7 a. m. a 9 p. m. Turnos especiales. Zanja 2, altos, entre Galiano y Rayo, teléfono M-6605

DR. J. B. RUIZ

Ex-especialista del Centro Gallego de los hospitales de Filadelfia y New York. Especialista vías urinarias, venéreo, sífilis y trastornos sexual. Uretroscopía y Cistoscopía. Consultas de 1 a 3 Trocadero 35.

DR. BARBA INCLAN

MEDICO CIRUJANO

Especialista en Huesos, Articulaciones y Músculos. Cirujano ortopédico Hospital de la Policía Nacional, asistente Hospital Mercedes y ayudante del Profesor Inclán. Consultas diarias de 2 a 3 p.m. en San Rafael 153 F, altos, entre Hospital y Espada. Consultas de $3 a $5 según hora. Telf. U-1224.

VIAS URINARIAS

(XCLUSIVAMENTE)

Enfermedades de los riñones, vejiga, próstata, testículos, gonorreas y sus complicaciones. Resectoscopia de la hipertrofia prostática y electrolisis de las estrecheses uretrales. (Método Thompson). Impotencia en todas sus formas. Generandi, Cocundi, Espermatorrea, Debilidad sexual, etc. Consultas y Reconocimiento gratis 5 p. m. a 7 p. m., Consulado 39 (primer piso), entre Genios y Refugio.

DR. ANTONIO PITA

Enfermedades nerviosas y endocrinas

Contando con un bien montado instituto de Fisioterapia. Tratamiento efectivo de la neurastenia, impotencia, frigidez sexual, enfermedades crónicas y glandulares, etc. Novísimo método de estimulación Vago-Simpático. No visita, ni da consultas por Correo. Consulta previamente concedida: $10.00. Consultas, de 2 a 4 p. m. $2.00. San Lázaro 45, a una cuadra de Prado y Malecón. Telf. A-9292.

DR. J. R. Alvarez Chacón

HERNISTA

Ex-Director de «La Benéfica». del Centro Gallego

Edificio «América», Jovellar esquina a N.

Telfs. U-5400 y FO-1361

Cura radical de la hernia, sin recurrir a operación ni al uso permanente del braguero. Desprovista de peligro, dolor y complicaciones de todo género. El paciente puede continuar sus ocupaciones habituales durante el tratamiento.

CONSULTAS, TURNO FIJO

DR. ROSAL

Sistema nervioso. Corazón, Medicina Interna. Consulta diaria de 4 a 6. San Miguel 117, (altos) entre Gervasio y Escobar. Teléfono U-2342.

DR. FRANCISCO J. DE VELASCO

Corazón, Pulmones, Estómago e Intestinos.

DR. RUBEN DE VELASCO

Corazón, pulmones, enfermedades de los niños, Consultas de 1 a 3, días laborables. Horas especiales, previo aviso. Salud 34. Telf. M-6068.

DR. A. VENERO

Curación rápida de enfermedades venéreas, impotencia, sífilis, electricidad médica, diatermia, ozoterapia, etc. Cuota semanal. Consultas: de 10 a 12 m. y de 4 a 6 p. m., San Miguel 55, esquina a San Nicolás. Telf. A-9380.

GABINETE UROLOGICO ALEMAN VIAS URINARIAS

Consultas gratis, de 7 a. m. a 7 p.m. y de 4.30 a 9. Consultas especiales, de 1 a 7 p.m. Jesús del Monte 135, bajos, frente a la Quinta de Dependientes. Tratamientos modernos, con vacunas alemanas para curar la Gonorrea en 15 días, sean crónicas o mal curadas. Garantizamos que no queden recogidas. Facilidades de pago. Impotencia y debilidad sexual piel y sífilis.

DR. OCTAVIO RIVERO

Asma, tuberculosis, enfermedades pulmonares y alérgicas. (Coriza, urticaria),

Ex asistente Servicio del profesor Sayé, (Barcelona; ex jefe clínico Dispensario Antituberculoso Municipal. Consultas: lunes, miércoles y viernes, 12 a 2 p. m. Hora fija previo aviso. Campanario 43. M-6258.

POLICLINICA INTERNACIONAL

Director: Dr. David Cabarrocas

San Miguel número 130, letra B. Consultas de 9 a 10 a.m. y de 2 a 7 p. m. Excepto sábados y domingos, por turno: de $0.50, $1.00 $2.00, $3.00, $4.00 y $5.00. Consultándose primero los de más precios Tratamiento especial: Tuberculosis, Asma, Bronquitis, Reumatismo, Diabetes, Sífilis Blenorragia, Pielitis, Nefritis, Ictericia, Dispepsia, Vómitos incoertibles del embarazo con raspado o cura, Neurastenia, Ulcera del Estómago, Anemia, Disentería, Paludismo, Apendicitis. A los pobres se les consulta gratis presentando este anuncio.

INSTITUTO DEL VIEJO

NEPTUNO 120

Especializado en el tratamiento de enfermos de más de 40 años. Servicio permanente. Laboratorio. Visitas domiciliarias. Curaciones. Consultas. Electricidad médica. Farmacia. Especialistas. Clínica. CUOTA MENSUAL $1.50 Obsequiamos el primer recibo.

Profesionales

3 DRES. EN MEDICINA

DR. A. LABRADOR

Especialidad en enfermedades de señoras, flujos crónicos, venéreos y sífilis, corazón, riñones y pulmones, inyecciones intravenosas. Se hacen toda clase de análisis. Consultas gratis de 8 a 11 media. Pagas, de 2 a 5. **Angeles No. 3, entre Reina y Estrella. A-0801**

DR. ALFREDO COMAS

Especialista del Instituto del Cancer. Enfermedades venéreas, sífilis impotencia, afecciones de señoras, tumores del útero y pechos. Aplicaciones del Radium. Horas: de 2 a 5. Telf. M-7728, San Nicolás 70, Habana.

5 DENTISTAS

DR. ARMANDO CRUCET

Cirujano dental y oral, de la facultal de Pennsylvania y del Garestson Hospital of Oral Sugery. Ex profesor de la Moffit Porcelain Dental School de Filadelfia.

Tratamiento médico quirúrgico de la piorrea alveolar dentadura de porcelana, cordales impactados, Rayos X, diaterma, electro coagulación. Infrarojo, Alta frecuencia, Rayos Violeta. **Consultas por hora fija.** Paseo núm. 17, entre Línea y Calzada, Vedado. Telf. F-5153.

DR. ALFREDO CARNOT

Cirujano Dentista. —Teniente Rey esquina a Mercaderes, altos. Teléfono: A-9310. Consultas diarias de 8 a.m. a 7 p.m.

DR. J. M. GATELL

CIRUJANO DENTISTA

Calle Habana núm. 98, entre Obispo y Obrapía.

Especialista en extracciones, puentes, coronas de oro y platino y dentaduras postizas. Arreglo de puentes y planchas en el día. A los clientes que lo deseen los termino en 24 horas. Facilidades de pago. Consultas de 8 a 8. Telf. A-8335.

6 COMADRONAS

ESTRELLA VIÑALS. COMADRONA de Asociación Cubana y Cooperativa Médica. Inyecciones a domicilio. Ultimos procedimientos San Rafael 152 L altos, entre Marqués González y Oquendo.

CONSUELO RUDA

Comadrona, ex interna de la casa de salud «La Balear». Muchos años de práctica. Consultas gratis. Belascoaín 74 altos, esquina a Jesús Peregrino Telf. U-5824.

COMPRAS

9 CASAS

COMPRO CASA ANTIGUA

De Belascoaín a Galiano y de San Rafael a San Lázaro para reedificar de una medida de 7x20 o de 10x17 pago de 45 a 50 pesos el metro si lo vale. José B. Fernández. Obrapía 36. M-7430 y M-1506

DESEO COMPRAR CASITA CERCA de la La Habana repartos, buenas vías de comunicación. No trato con corredores. Precio: 1,500 pesos. Informes: M-2965, de 2 a 4.

COMPRO UNA PROPIEDAD QUE produzca buena renta. No importa precio alto, siempre que lo valga. Deseo trato directo. Informes: San Lázaro 195 altos: A-9173. No cuarterías.

SE COMPRA PROPIEDAD GUANAbacoa o Buena Vista línea guagua trato con dueño, no pago gustos Escriba a Farmacia Dr. Yornet, Galbis y Primelles, Almendares.

10 SOLARES

NECESITO SOLAR SOBRE 300 MEtros alturas, o sus alrededores contado. Llame Telf. A5-3122 de 8 a 12 a.m.

16 CAJAS CONTADORAS

COMPRAMOS UNA CAJA REGIStradora National Cash de 99,99, una máquina de sumar, un diferencial de dos toneladas, un guinche y una concretera grande. Todo de uso. Informan en Monte 335 de 2 a 3 p.m. Ferretería

17 MUEBLES Y PRENDAS

Compramos: Brillantes, platino, plata y oro BAHAMONDE Y CIA., (Desde 1893) Amistad 94, casi esquina a San José

A-7795: COMPRA MUEBLES

De todas clases. Pagamos más que nadie. También vendemos, cambiamos y alquilamos No venda sin antes hacer una llamada: A-7795. Vamos en el acto. «La Honradez». Máximo Gómez núm. 85.

M-7084. — COMPRO MUEBLES MAquinas coser, escribir, objetos arte, lámparas, pianos, porcelanas, libros, cuadros, alfombras, vajillas diccionarios baúles, maletas, antigüedades, neveras, ropa acudo enseguida. Teléfono M-7084.

U-3637: COMPRO MUEBLES, PIANO máquinas de coser, y escribir, burós, objetos de arte, lámparas, porcelanas, antigüedades, efectos eléctricos, alfombras, plata cuadros. Pago bien, acudo enseguida, «Varadero». Teléfono U-3637.

A-6620: COMPRO MUEBLES

Juegos de cuarto, comedor, sala, piezas sueltas, neveras, refrigeradores, máquinas de coser y escribir, muebles de oficina, radios y equipajes, Liquido casas de huéspedes «La Moderna». Salud 3, A-6620

A-9003: COMPRO MUEBLES FINOS Y CORRIENTES

Objetos de arte, oficina todo, lámparas, equipajes, máquinas coser, sillones barbería, pianos, pocelana, bronce, ropa caballero. Todo lo que venda. Telf. A9003.

COMPRO MUEBLES M-2914

Juegos completos y piezas sueltas. Pago bien. También cambiamos sus muebles viejos por nuevos. Visítenos y convénzase qué grandes ventajas ofrecemos. **«LA CASA GRIS», Angeles 5: M-2914, entre Reina y Estrella.**

COMPRAS

17 MUEBLES Y PRENDAS

COMPRO MUEBLES

No venda sus muebles sin avisar al A-7190. Pago más que nadie y en el acto.

LA CASA OTERO

SUAREZ 45: A-7190

Hacemos muebles a capricho

Vendemos y cambiamos de todos precios y estilos: A-7190.

U-2530 COMPRO MUEBLES DE TOdas clases, adornos finos, pianos, máquinas coser y escribir, libros, vajillas plata, Pagamos bien. Negocio rápido, U-2530.

A-6628: COMPRO MUEBLES

Hogar, oficinas, objetos plata, marfil, porcelana, bronce, juegos café, bandejas, estatuas, jarrones, vajillas, cristalería, lámparas, alfombras, pianos, antigüedades baúles, escaparates, máquinas escribir y coser, archivos: A-6628.

U-1488: COMPRO MUEBLES

Pianos, máquinas de coser y escribir lámparas, objetos de Arte, «La Colonial», San Rafael número 152, casi esquina a Marqués González.

COMPRO RADIOS: U-1488

COMPRO: ORO, PLATA

Platino, joyas, objetos de arte, muebles para oficinas de todas clases. «La Nacional», Villegas número 93, entre Teniente Rey y Amargura, Telf. A-9915.

A-7795: CONPRO MUEBLES

De todas clases. Pagamos más que nadie. También vendemos, cambiamos y alquilamos. No venda sin antes hacer una llamada: A-7795. Vamos en el acto. «La Honradez», Máximo Gómez núm. 85.

COMPRAMOS

Máquinas de coser, escribir, archivos, pianos, tapices, alfombras, objetos de arte, baúles, maletas, porcelanas, antigüedades, plata, adornos finos y bronces. **Teléfono: A-9640, La Segunda Imperial,** Corrales 187, esquina a Figuras. Atención rápida, tasación alta.

Compro M-9136

Muebles, máquinas de coser y escribir, contadoras, vidrieras, equipajes, lámparas, radios, neveras y objetos de arte.

MUEBLES DE OFICINA EN GENERAL

Archivos metálicos, cajas de hierro, divisiones, mamparas, cafés, fondas, barbería, molinos de café. Compro todo. Avise a esta casa. Tenemos gran surtido. Hágame una visita

COMPRO MUEBLES: MAQUINAS DE coser y escribir y todo objeto de valor. Suárez 53. Telf. M-1556.

COMPRAMOS JOYAS

Antiguas y modernas, con brillantes, zafiros, rubíes y esmeraldas finas, oro, platino, plata y enchapes hasta en pedazos, Objetos de plata, bandejas juegos de café cubiertería u otros artículos. Rosarios de oro y plata, con cuentas de perlas, coral, amatistas, etc. Pagamos bien. Vamos a domicilio.

CARBALLAL Y HERMANOS,

San Rafael 138, entre Gervasio y Belascoaín. Telf. U-5744.

19 LIBROS E IMPRESOS

LIBROS: COMPRO Y VENDO DE VArias clases. También libros y estudios de música. Casa Turbiano. Sol 116, entre Villegas y Egido, librería.

COMPRO LIBROS DE TODAS CLAses bibliotecas, texto etc. Llame M-9017 Voy inmediatamente. Librería «Venecia» Obispo 82 casi esquina a Villegas M-9017

COMPRO LIBROS DE TODAS CLAses bibliotecas, texto etc. Llame: M-9017. Librería «Venecia». Obispo 82, casi esquina a Villegas: M-9017.

COMPRO LIBROS DE TODAS CLAses y en todas cantidades. Pago bien. Voy a domicilio. Diríjase a José. Marí librería «La Escuela», Monte y Egido.

NO REGALE SUS LIBROS ANTIguos, a librerías de viejo. La librería **ALBELA,** se los compra, pagándole más que nadie. Belascoaín casi esquina a San Rafael. Telf. U-5783

LIBRERIA MONSERRAT. — COMpramos bibliotecas restos de ediciones y libros e n todas cantidades, vamos a domicilio, pagamos como nadie. Monserrate 137 entre Muralla y Teniente Rey.

21 INSTRUMENTOS DE MUSICA

U-2530: COMPRO PIANOS

Verticales y de cola. Los pago bien y en el acto. Telf. U-2530.

23 OBJETOS VARIOS

COMPRA-VENTA TODA CLASE PEsas, romanas, piezas sueltas, Estructura de acero, trasbordadores para caña. Viajo toda la isla. Escriba S. M. Boza Consulado 68.

CAMBIOS

24 CASAS

CAMBIO CASA. HABANA. BUENA renta, libre gravamen, por finca cerca Habana, frente carretera Informes: José Vila. Habana 57. Telf. A-6024.

Arrendamientos

A-1 FINCAS RUSTICAS-URBANAS

TOMO EN ARRIENDO UNA CARnicería, la prefiero en el radio de la Habana para informes Maloja Nro. 158 Sr. Antonio.

NECESITO FINCA PEQUEÑA EN la provincia Habana, con dos viviendas, o una de dos pisos. Escriba a señora Cuesta, apartado 2542. Habana, indicando alquiler, garantía, tamaño y lugar donde éste la finca o casa.

Reparaciones

42 MUEBLES Y PRENDAS

¡Repare a tiempo su nevera!

Rionda. Esmaltados por calefacción eléctrica. Infanta 52 y medio, teléfono U-3968

BARNIZADOS, TAPIZADOS

U-3866. CAMBIE EL ASPECTO

Del Hogar tapizando y barnizando todo su mobiliario. Trasforme sus muebles, en modernos, ahorrándose por este medio el hacer grandes desembolsos. Esmaltamos a máquina. Especialidad en mimbre, garantía absoluta, precios módicos **SAN RAFAEL 95, entre Gervasio y Escobar.—RODRIGUEZ Y BLANCO.**

REPARAMOS SUS MUEBLES, POR poco dinero, dejándolos nuevos. Casa Pardo: U-5761. Los modernizamos, barnizamos a muñeca y esmaltamos «Duco». Pinturas mimbres a vapor y neveras. Tapicería en general. Azogamos espejos. Trabajos garantizados, San Rafael número 130.

Reparaciones

42 MUEBLES Y PRENDAS

TALLERES DE TAPICERIA Y PINTURAS finas de la mueblería «García y Espinosa». No pague su trabajo más que una sola vez. Mándelos a un taller de garantía, mejor trabajo y mejores precios, San Rafael entre Aramburo y Soledad. Telf. U-1424. Nota: Muebles finos y modestos a precios increíbles. Recuerde que ésta es la casa que no tiene lujo.

REPARACIONES DE MUEBLES

CASA «CORO»

Barnizamos toda clase de muebles. Tapicería. Especialidad en colores. Combinaciones de maderas y chapas. Limpieza de muebles a domicilio. Estrella 27, entre Aguila y Angeles.

Teléfono: M-2127

EXPERTOS TAPICEROS

U-6211 BARNIZADORES U-6211

Unicos en su clase capaz de satisfacer el más refinado gusto. ¿Necesita barnizar sus muebles? ¿Necesitan tapizarlos? Pues cualquier arreglo que necesiten, yo me comprometo a muy bajo costo, dejárselo a su entera satisfacción. Todos sus trabajos son garantizados. Uso pintura «Duco». Especialidad en mimbres. Su casa Gervasio 97-A., bajos, entre Zanja y San José o llame hoy al U-6211 y pasaré por su casa sin costo alguno Porto y Rodríguez. Nuestros trabajos son exclusivamente a familias particulares

GRAN TALLER DE TAPICERIA

DE MARTINEZ

Avisa a su distinguida y numerosa clientela el traslado del taller a Sitios número 47. Tapice sus muebles con telas importadas a precios económicos. Doramos, barnizamos y reformamos toda clase de muebles. Trabajos garantizados. Recuerde: Sitios núm. 47.

VENTAS

48 CASAS

ESTRELLA 5X45, LOSA POR TABLA a una cuadra de Reina 3700 informa su dueño F-4729 Estévez a una cuadra del Mercado Unico, 19x25, moderna 5.500. Informa su dueño: Telf. F-4739.

VENDO: INFANTA, PROXIMO A San Lázaro, una planta, 8 por 28, acera sombra, portal, 4 cuartos, baño completo, comedor, etc., 9,000 pesos Notaría Smith, Aguiar 74: M-7081. Sr. Cabezas.

VENDO: GLORIA Y FACTORIA, 2 plantas modernas, renta 50 pesos: sala, 2 cuartos, comedor, etc.; 1,800 pesos cash y reconocer 2,000 pesos. Notaría Smith, Aguiar 74: M-7081, Sr. Cabezas.

VENDO: 2 Y MEDIA PLANTAS MOdernas, pegada Belascoaín, entre Reina y Desagüe, 3 cuartos, baño completo, rentando 70 pesos, en 3,000 pesos y reconocer 5,000 pesos moratoriados. Notaría Smith, Aguiar 74: M-7081. Sr. Cabezas.

VENDO: VEDADO, PASEO, UNA planta, 483 metros, sombra: portal, sala, comedor, 6 cuartos, garage: 15,000 pesos, calle 19, cerca 12: portal, sala, comedor, 3 cuartos: 6,500 pesos. Campanería, Aguiar 68: M-7785.

GANGAS: SAN MARIANO, MODERna, sala, comedor, 3 cuartos, baño: 4,000 pesos; Municipio, 2 cuartos, comedor: 1,700 y 2,700 pesos. Campanería, Aguiar 68: M-7785.

REPARTO MENDOZA, (VIBORA). SE vende la esquina de Avenida de Santa Catalina y Cortina, paradero de los tranvías de Santos Suárez. Informan Muralla 78.

REPARTO LA SIERRA, CASA DE ESQUINA EN $1,500

Vendemos casa de esquina moderna compuesta de jardín, por ambas calles, portal, sala, hall, 3 cuartos baño, comedor, cocina, garage 1 cuarto y servicio criados. Precio: 1.500 pesos y reconocer 4.600 pesos en hipoteca moratoriada. Informes J. P. Quintana e hijo, Clacón 23 teléfono M-8182 y FO-2188

AGUSTIN SOLIS

AGENTE DE NEGOCIOS: COMPOSTELA 50, ENTRE OBISPO Y OBRAPIA M-2751

ANIMAS, CERCA LEALTAD, DOS plantas monolíticas, sala, saleta, 3 habitaciones, baño intercalado, completo, cocina y patio, cada planta. $12.000.00. A. Solís, Composteda 50. M-2751.

ESCOBAR, CERCA REINA, 3 PLANtas monolíticas, sala, comedor, 2 habitaciones, baño, cocina, (cada planta) $12.000.00, otra $10,000. A. Solís, Compostela 50. M-2751.

CALLE RODRIGUEZ, 20 METROS Jesús del Monte, 2 plantas monolíticas, altos: sala, saleta, 3 habitaciones, baño intercalado, comedor al fondo, cuarto criados, cocina y terraza fondo, bajos iguales, con garage al frente, $7.500-00, (facilidades). A. Solís, Compostela Nro. 50. M-2751.

LAWTON. LO MAS ALTO, ESPLENdida residencia 1.000 metros terreno, jardines, teraza, portal, sala, biblioteca, 3 grandes dormitorios salón costuras, hall central, regio comedor, piantry, cocina, cuarto y servicios de criados, garage, patio y traspatio ¡Ganga $7.0000.00. A. Solís, Compostela 50. M-2751

CALLE PORVENIR, MODERNA, PORtal, sala grande, 2 habitaciones comedor, baño, cocina y patio, 2.500-00. Otra Milagros $2.700. A. Solís, Compostela 50. M-2751

SUARE, DOS CUADRAS MONTE 6 por 17 en $4.000.00. Otra a una cuadra Monte 5 por 20 $5.000.00 Otra Factoría 5 por 17: $3.800.00. Corrales Cerca Indio $4.000.00. Otra a una cuadra Estación Terminal 4 y medio por 18. $1.500.00. A. Solís, Compostela 50. M-2751

SOLARES

CALLE 25, ENTRE B Y C, 17 POR 22.66, $30.00 Calle 22, solar completo contiguo 17, sombra aceras en $4.000.00. Línea cerca 22, se parcela 26 por 38, sombra, $6.00 25 y letra, 13.50 por 34: 18 pesos metro. Calle 23 cerca 12, 10x30: 10 pesos metro, Ampliación Almendares, calle 10 y 3a. 10 por 45.75 $2.75 vara. A. Solís Compostela 50. M-2751.

FINCAS RUSTICAS

MANAGUA, 7 Y MEDIA CABALLErías, tierra negra y colorada, muy buena para vaquerías y frutos menores, 4 casas campo, ojo de agua y 2 pozos fértiles, árboles frutales y palmas, $12.000-00. A. Solís, Compostela 50. M-2751

ARTEMISA: CERCA CARRETERA Central 12 caballerías, tierra mulata, buena para frutos menores, crianza de ganado y puercos, pozo inagotable, árboles frutales y palmares, 2 caballerías caña, casa vivienda, cercada, Ganga: $7.500.00. A. Solís, Compostela 50 M-2751

FINCA 1.1|2 CABALLERIA EN EL Cotorro 300 metros de la Central, buen camino, hermoso palmar criollo, buena arboleda, antigua, abundante agua, buena tierra, casa campo, en buen estado cercada. Precio: $6.000.00 (facilidades). A. Solís, Compostela 50 M-2751

FINCA DESPUES MADRUGA MAS de media caballería de tierra colorada de primera más de 300 palmas varios árboles frutales, cercada para puercos, 500 metros frente caretera central, casa de campo, pozo fértil, empastada hierba Guinea. Ganga! $1.000.00. A. Solís Compostela 50. M-2751

VENTAS

48 CASAS

REPARTO MENDOZA VENDO HERmosa residencia, situada parte alta, entre parques, cerca Colegios Maristas, Lourdes, Instituto Víbora, compuesta terrazas, jardines, patios, 5 cuartos, 2 baños lujosos, garage dos automóviles, cuartos criados y chofer etc. Costó 40,000 pesos, se vende tercera parte su valor. Informan en la misma, D-Strampes 415, entre Carmen y Vista Alegre.

VENDO CASA MODERNA, DE UNA planta, Dolores 866, entre 18 y 19, Lawton: sala, comedor, 3 cuartos, baño completo, cocina y patio. Precio razonable. Informa el encargado al fondo.

HABANA: CALLE VILLEGAS, DE Lamparilla a Muralla, vendo casa moderna, techos monolíticos, dos plantas, rentando 225 pesos. Oportunidad para comprar buena propiedad. Guillermo del Monte, Habana 84. Telf. M-2474

CASA BARATA EN LA HABANA, zona industrial y comercial, mucho terreno, Facilidades. No corredores ni curiosos. Dueño: de 3 a 6. Sol 116, librería.

VENDO CASA EN $1.000, PROXIMA a la Quinta Canaria, 10x50, dos pozos de agua, frutales, cercada de maya; puede estrenarla. Arrojo, Belascoaín 50 y Zanja.

VENDO GRAN ESQUINA COMERcial inmediata Galiano, dos plantas modernas 10x30, rentando $180; precio $24.000. También dos plantas modernas, sala, saleta, 3|4, baño moderno, $6.500. Casa altos y bajos, moderna, $3.500. Regia casa portal, sala, saleta, 4|4, comedor, baño completo, $4.500. San Rafael 101, altos, Apartamento 9. Señor Escobar; también aviso por escrito, voy a domicilio, 8 a 1.

VEDADO: OPORTUNIDAD, MODERna casa, lujoso baño, calle número entre 23 y 21. $5.250.00. Otra, calle B, Chalet dos plantas próximo 23. $12.800. Marrero. M-7774.

VENTA DE CASAS: DOS PLANTAS, cielo raso, tres cuartos cada piso, próxima Belascoaín. $7.500. También otra dos plantas, 156 metros, 300 metros fabricados. $10.000. Marrero. M-7774.

FAUSTO MARIN Y R. EMPEDRADO 12, CASI ESQUINA A CUBA: A-7958

$1,900 libre gravamen, casa frente tranvía, Calzada Jesús del Monte: portal, sala, comedor, Es de azotea, tres cuartos que le siguen de madera y teja, baño, cocina y patio. F. Marín: A-7958.

$1,500: Lawton, próxima tranvía, jardín, portal, sala, comedor, dos cuartos, baño, cocina, patio y garage; otras: 1,400 pesos: otras: 2,600 y 2,700 pesos F. Marín: A-7958.

$1,800: Bonita casa próxima a Avenida Concepción: portal, sala, dos cuartos, baño, cocina, patio; otra en 3,200 pesos, próxima Calzada Jesús del Monte, con 3 cuartos y demás comodidades: F. Marín: A-7958.

Víbora: calle Genaro Sánchez, próxima Calzada Jesús del Monte, con agua de Regla, solar mide 10 por 35 metros, en 1.000 pesos; y por 3,200 pesos, si lo desea, le hago magnífica casa con 3 cuartos, etc. y garage. F. Marín: A-7958.

En lo mejor de Escobar, dos plantas: 15,000 pesos; en Campanario, dos plantas: 9,000 pesos; en Campanario, planta y media: 5,500; en Manrique, dos plantas: 7,500 pesos; en Factoría, casa antigua, con 10 metros de frente para fabricar; 5,300 pesos. F. Marín: A-7958.

Reparto Almendares: Ideal para fabricar, solar de 10 por 47 varas, frente a tranvía y en la curva de Montalvo, a 4 pesos vara; otra, allí, próximo a $3.50 vara; casas con 2 y 3 cuartos, con garage, a 3,500 pesos. F. Marín: A-7958.

Reparto Almendares: 5,000 pesos: jardín, portal, sala, hall central, 3 cuartos, baño intercalado, comedor, cocina, servicio de criados, despensa, comedor de verano, chalecito independiente para criados, garage, cuarto chofer, patio y traspatio, otro patio estilo sevillano. Si usted compra, ésta es su oportunidad. F. Marín: Telf. A-7958.

MANRIQUE CERCA REINA, 2 PLANtas monolíticas fabricada en 300 metros terreno, zaguán, sala, saleta, 5 amplias habitaciones, 2 baños intercalados, comedor, pantry, cocina, servicios criados cada planta. $30.000. Diego Pérez. Obispo 65. M-6872.

AMARGURA CERCA MONSERRATE, 2 plantas cantería, monolíticas, zaguán, sala, recibidor, 4 habitaciones, baño intercalado, comedor, cocina, despensa, servicios criados cada planta. $22.000. Diego Pérez. Obispo 65. M-6872.

A VEINTE METROS DE INFANTA, casa 3 plantas modernas, sala, recibidor, 3 habitaciones, baño, comedor, cocina cada planta, renta $80., $8.000. Diego Pérez. Obispo 65. M-6872.

CONCORDIA ESQUINA, 3 PLANTAS monolíticas, bodega dos apartamentos. Altos: Sala, recibidor, 4 habitaciones, baño intercalado, comedor, cocina, servicios criados cada planta. $25.000. Diego Pérez. Obispo 65. M-6872.

VEDADO 19, 3 PLANTAS MODERnas, jardín, portal, sala, hall, 4 habitaciones, baño intercalado, comedor, pantry, cocina, servicios criados, garage, cada planta $20.000. Diego Pérez. Obispo 65. M-6872.

PROXIMO J. CHALET, 2 PLANTAS cantería labrada piedras, Jaimanitas con relieves bellísimos decorados, pisos mármol, amplias comodidades, fabricado en 420 metros terrenos $25.000. Diego Pérez. Obispo 65. M-6872.

D., CERCA 13. CHALET, 2 PLANTAS monolíticas, jardín, portal, sala, recibidor, comedor, pantry, cocina, servicios criados; altos: terraza, recibidor, 4 habitaciones, baño intercalado, $17.000. Diego Pérez. Obispo 65. M-6872.

VEDADO. 19. LINDA PLANTA MOnolítica, jardín, portal, sala, recibidor, 3 amplias habitaciones, baño intercalado, comedor, pantry, cocina, cuarto criados, garage. $8.500. Diego Pérez. Obispo 65. M-6872.

MIRAMAR: ENTRADA CHALET 2 plantas monolíticas, jardín, portal, sala, recibidor, comedor, pantry, cocina, cuartos criados, garage 2 autos. Altos: terraza, recibidor, hall, 5 habitaciones, 2 baños, 700 metros terreno en $16.000. Diego Pérez. Obispo 65. M-6872.

NICANOR DEL CAMPO. ENTRADA. Chalet 2 plantas monolíticas, fabricado artísticamente, jardines, plantas francesas, portal, sala, biblioteca, comedor, pantry, despensa, cuarto criados, garage. Altos: terrazas, recibidor, 4 habitaciones, baño en colores. $13.500. Diego Pérez. Obispo 65. M-6872.

ALTURAS DE ALMENDARES, LO más alto, cerca Río. Residencia ideal para médicos, elegante situación, fondo con Bosque Habana. $12.000, $4.000 contado resto 5%. Diego Pérez. Obispo 65. M-6872.

LA SIERRA. 2 PLANTAS MONOLITIcas, jardín, portal, sala, hall, 4 habitaciones, baño intercalado, comedor, pantry, cocina, cuarto criados, garage, cada piso. $11.000. Diego Pérez. Obispo 65. M-6872.

ALMENDARES. 4 CASAS MODERnas, una de esquina con bodega, portal, sala, comedor, 2 grandes habitaciones, baño completo, cocina, cada casa. Renta $80., $6.500. Diego Pérez. Obispo 65. M-6872.

AVENIDA ESTRADA PALMA 511 ENtre Juan Delgado y Goicuría, vendo magnífica casa, construcción primera. acera sombra, 5 habitaciones, 2 baños intercalados, sala, saleta, pantry, 2 garages cuartos criados y chofer, patio, traspatio, jardines, árboles frutales, lavadero, etc. Informa su dueño: I-5127

M.E.C.D. 2016

VENTAS

CASAS

...PIETARIOS E INVERSIONIS-
...s. Tengo para usted las mejo-res inversiones. Sólidas. Las demues-tro con la única razón conviscente. ...es inmuebles. Buena situación, terreno y fabricación. Magnífica ren-ta al capital invertido. El Banco ...desea dinero, paga el 1 por cien-to. Acumulación del mismo. Com-bata el desempleo, invirtiedo su ca-pital en provecho propio. No oiga al pesimista, enfermedad incurable. Los hombres que triunfan, se deben a sí solo. El que busca consejos, le ...a lo que debe tener. Corredor: ...rrero, Aguia 27: M-7774.

...PRADO VENDO, EN LO ME-
jor de esta calle, gran casa de dos plantas, acera de sombra, quinien-tos metros. Buena renta sin contra-to y precio de oportunidad. Infor-mes: J. Delgado, Habana 83, al-tos. Telf. M-1008.

EMILIO LOVERK Y FAUSTO MARIN Y R.
Maestro de obras graduado en Arte y Oficios, con experiencia de 16 años en todas clases de fabricación, cálculos, proyectos, modelos nuevos, amplios en la distribución de la casa, dándole luz, ...ridad, solidez, elegancia a la casa desde sus inicios en la cimentación a su conclusión. A satisfacción completa del interesado, fabricamos a 23 pesos metro de fabricación, con plena garantía para usted Nos hacemos cargo de reparaciones, pintu-ras y electricidad, a precios sin com-petencias. Croquis, planos, proyectos ...Pida informes a la oficina de ...Pedrado 12, casi esquina a Cuba. Telf. A-7958.

PARA PERSONA DE GUSTO
Casa nueva: sala 3 cuartos grandes, comedor al fondo, regio baño interca-lado, calentador, etc., 8,000 pesos, dejo ...pesos en hipoteca. Véala de 2 ...Lagunas 29. Dueño: U-5590.

FABRICAMOS POR $1,000
Teniendo terreno, casa con terraza, comedor o cuartos baño, come-dor, cocina, baños al campo. Repara-ciones. Facilidades de pago. Planos ...Iglesias, constructor. San Ni-colás 288. Telf. A-9685.

SANTOS SUAREZ
Frente a tranvías y ómnibus, casa moderna, con sala, 3 cuartos, baño in-tercalado, etc., 3,500 pesos. Verdade-ra ganga. Informes: M-9300.

BATISTA: CALLE 10
Soberbia inversión: 1,366 metros, 9 ...as modernas y terreno para 7 más. Renta 100 pesos, en 9,500. Informes: M-9300.

...NDO UNA CASA 3.600 EN ES-
trella, sala, saleta, cuatro cuartos, comedor al fondo, cocina, patio, in-formes: San Lázaro 195 altos. Telf. A-9173

AMPLIACION ALMENDARES
Avenida 6 acera de sombra gran chalet con 4 habitaciones y todo lo necesario cerca de 12 fabricado en solar de 12x46 todo muy amplio, ...00 pesos. José B. Fernández, Obra-pía 36 M-7430 y M-1506.

ALMENDARES $2.700-00
Casita monolítica, portal, sala, hall habitaciones, baño intercalado, co-medor, cocina, patio, Línea de ómni-bus al lado, buena oportunidad para ...ia por unos días. José B. Fer-nández Obrapía 36. M-7430 y M-1506

...NTOS SUAREZ RESIDENCIA.
A la altura de la Loma del Mazo esquina de fraile cantería y monolí-tica, 2 plantas, 5 habitaciones de 5 por 4, toda rodeada de jardín, 600 varas todo fabricación. José B. Fer-nández, Obrapía 36 M-7430 y M-1506

SANTA IRENE MONOLITICA
A una cuadra de la Calzada de J. del Monte, 4 habitaciones, amplias sa-la y saleta, columnas de escayola en el centro comedor y cocina y patio ...amplio. José B. Fernández, Obrapía 36. M-7430 y M-1506.

FRENTE A TOYO
Tengo dos casas en la parte comer-cial una con 387 metros y otra con ...metros las 2 tienen establecimien-to en 12.000 pesos y la otra 6,000 pesos. José B. Fernández, Obrapía 36 M-7430 y M-1506

...OMA DEL MAZO, RESIDENCIA
Esquina calle O-Farrill en un cua-rto de 600 varas 2 plantas monolíti-cas 4 habitaciones de 4 por 4 todas ...comodidades necesarias. 360 metros de fabricación. José B. Fer-nández Obrapía 36. M-7430 y M-1506

SAN MIGUEL 2 PLANTAS
Residencia cerca de Galiano, mide ...por 34. 850 metros de fabricación ...habitaciones, cada planta, de 5 por ...comedor de 6 por 5, 2 baños de lu-jo, grande sala y saleta de 12x5 y un cuarto alto toda monolítica, José B. Fernández, Obrapía 36. M-7430 y M-1506

CALLE 23, 2 PLANTAS
Independientes entre calles de le-tras con 3 habitaciones cada planta, acera de sombra 400 metros de te-rreno monolítica y tengo muchos ...s en el Vedado. José B. Fernández, Obrapía 36. M-7430 y M-1506

POR LA MITAD DE SU VALOR
Estupenda oportunidad: esquina con dos casas y una accesoria de mampos-tería y azotea, alquilada para bodega, portal y un terreno de 12 por 13. Me-dida: 390 metros. Todo en 4,600 pe-sos. Novena número 1, esquina a Te-jar, Lawton. Informan: calle Narci-so López número 1, entre Baratillo y San Pedro, de 7 a 9 a m. Gutié-...

VEDADO. VENDO 3 CASAS A 17,000 pesos cada una, dos plantas, Calza-da y B, Cuatro y Línea 25 y Paseo, Informan FO-1097 de 1 a 5

VENDO CASITA DE MAMPOSTERIA y teja compuesta de portal, sala, dos habitaciones, comedor, cocina, servicio patio, reparto Buena Vista media cuadra tranvías. Precio mil pesos, 500 de contado y el resto a pagar 20 pesos mensuales, sin inte-rés. Teléfono I-3611

O-REILLY 3 PLANTAS
Mide 7x26 gran establecimiento en los bajos 4 habitaciones cada piso cerca de Monserrate renta 215 pesos. José B. Fernández, Obrapía 36. Telfs. M-7430 y M-1506

VEDADO: $10,000
Lujosa, lindísima, sin estrenar: jar-dín, portal, sala, comedor, regio baño, 4 amplias habitaciones garage. Otro chalet de esquina sin estrenar: 10,000 pesos. Gerardo Mauriz: M-7586, Me-tropolitana 538.

VEDADO, 4 CASAS: $13,000
Próxima 23, renta 20 pesos. Esplén-dido negocio. Otra, calle 23: 20,000 pesos. Otra, 2 plantas: 11,500. Ge-rardo Mauriz: M-7586, Metropolitana núm. 538.

¡GANGAS! ALMENDARES, INME-diata tranvías y ómnibus: jardín, portal, sala, comedor, 2 cuartos, baño completo, techos monolíticos: 1,950 pesos; dos casas esquina y solar ane-xo, rentando 12 por ciento: 2,600 pesos. Prado 19: M-6513

LUYANO: CERCA CALZADA, CON portal, sala, comedor, 2 cuartos: 1,000 pesos; Concepción, portal, sala, recibidor, comedor, 2 cuartos y tras-patio: 2,850 pesos; otra moderna, jar-dín, 2 cuartos, etc., 2,000 pesos. Pra-do 19: M-6513.

PROXIMA A LA TERMINAL: SALA, comedor, 2 cuartos: 1,900 pesos; otra inmediata Sanidad, sala, saleta, cuar-tos amplios, azotea: 3,200 pesos; cer-ca Cuatro Caminos: sala, 2 cuartos, azotea: 2,200 pesos. Prado 19: M-6513.

VENTAS

48 CASAS

COMPRE UNA DE ESTAS CASAS

EN LOS BELLOS REPARTOS ALMENDARES Y LA SIERRA

Bellísima esquina fraile, en lo me-jor de la calle E., fabricación de pri-mera y con todo gusto y confort, en terreno de 20 por 24: jardín, portal, vestíbulo, sala, comedor, 4 grandes cuartos como sala, pantry, gran hall, baño lujosísimo, cocina, garage, ser-vicios completo de criados, cuarto al-to con baño lujoso completo: 11,500 pesos; otra, en la misma calle: 5,500 pesos; calle B., 4 cuartos y demás comodidades: 7,500 pesos; calle C., cuatro cuartos: 6,500 pesos; calle 8, La Sierra, chalet sin estrenar: 9,500 pesos. Vías de comunicación, las me-jores y por frente. Directo con el comprador. Para verlas y demás por-menores: Victoriano Alvarez: FO-3786

VENDO CASA, GENIOS 26, ENTRE Consulado e Industria. Mide 6.50 metros frente. Total: 126 metros. Ven-tajosas condiciones. Informes: Sra. Concepción, calle B., entre 10 y 12, reparto Almendares. Telf. FO-1918. Hora: de 1 a 4.

25,000 PESOS, VENDO PALACETE Víbora, cinco mil metros, preciosos jardines, construcción de gran lujo y confort. Costó más de cien mil pe-sos fabricarlo. Negocio oportunidad. Informes: San Lázaro 195. altos. Telf. A-9173.

VENDO CASA EN CHACON, 10 POR 30 metros aproximadamente: 13,000 pesos, de dos plantas. Informes: San Lázaro 195. altos: A-9173.

VENDO UNA CASA: 3,600 PESOS, en Estrella: sala, comedor, tres cuar-tos, baño, cocina y patio. Informes: San Lázaro 195, altos: A-9173.

VENDO CASA MODERNA, 3 CUAR-tos, etc. Renta 30 pesos. Dirigir-se por escrito: Apartado 2476, Ha-bana.

CONCEPCION Y GENERAL LEE: SE venden sin estrenar casitas, techos monolíticos: jardín, portal, sala, come-dor, dos cuartos, baño intercalado, co-cina agua caliente lavadero, lugar para guardr máquinas. Puede verse a todas horas, muy barata. Ruta 22 y tranbús V-1: M-2863.

REPARTO PARRAGA
Casa mampostería, baño primera, agua fría y caliente. El terreno que quiera: 500 pesos contado, resto pa-gar sin interés. También quinta pro-pia para granja, 35,000 a 60,000 varas, a 10 centavos vara. Muchas matas frutales. Telfs. M-5090 y U-6723.

12,000 PESOS, CASA DOS PLANTAS, Concordia. Cada planta: sala, reci-bidor, cuatro cuartos, baño completo, comedor al fondo, cocina, cuarto cria-dos. Informes: San Lázaro 195, al-tos: A-9173.

PLAYA SANTA FE. GANGA —SE vende una casa de madera con 4 departamentos y garage terreno 25 por 40. Informan Ayuntamiento Nro. 2 esquina a Peñón. Cerro.

VEDADO: CALLE B. No. 703, SE AL-quila chalet de 2 plantas con 5 ha-bitaciones y demás comodidades, aca-bada de pintar, la llave al lado infor-forma su ueña. FO-1036 y FO-3876

VENDO HERMOSA CASA ANTIGUA Revillagigedo 108, sala comedor 6 cuartos, toda azotea. Informan mis-ma. Más detalles escribir dueño Dr. Angel Freire, Managua. Precio: $4,200. No pago corretaje.

VENDO 16 CASAS EN UN CUER-po, en 40,000 pesos, rentan 500 pesos, en San Lázaro. Tengo otros negocios en propiedades. Informes Galiano 125. García.

GANGA: CASA, CALLE MALOJA, A 17 pesos metro: Salud, 115 metros, a 22 pesos: Manrique, dos plantas, agua redimida, pegada Neptuno, renta 100 pesos, en 13,000 pesos; Tejadillo: 7,500 pesos: X-1585.

Precio de ganga

VENDO
JESUS DEL MONTE 417

Casa de Manpostería, azotea y te-jas, 530 metros planos de superficie. Compuesta de sala, saleta, un salón corrido de 4.20 por 17 metros, dos cuartos, cocina de gas, dos baños con servicios completos y un hermoso só-tano. Unica oportunidad. Escríbanos y gustosamente lo atenderemos. In-formes: Calle F número 34, Vedado, Habana, Oficina de Inversiones.

SANTIAGO DE LAS VEGAS 14 Nro. 68 Casa pintoresca mampostería, sala, dos cuartos, comedor, baño intercalado completo, cocina y patio sevillano, traspatio, arboleda, Infor-man 13 y 14 Santiago de las Vegas.

CONCEPCION ENTRE DELICIAS
y Buenaventura se vende. Por-tal, sala, recibidor, cuatro habita-ciones, baño intercalado, cocina, servicio de criados, patio y traspa-tio. Informes: F-5631

SE VENDE UNA HERMOSA CASA en la calle L. número 207, entre 15 y 17, Vedado, sin intervención de co-rredores. En la misma informan, de 9 de la mañana, a 12 de la tarde.

VENTA DE OPORTUNIDAD: ESQUI-na, de azotea, 10 por 29, en $1,800. No corredores: I-5739.

VENDO LA CASA DE UNA PLAN-ta, Mazón número 30, cerca de la Universidad, con garage, cuatro ha-bitaciones, tres baños lujoso come-dor, precioso patio andaluz. Toda de-corada con gusto, muy clara y fresca. Informan en la misma, tratando ex-clusivamente con el comprador.

VENDO AMPLIA RESIDENCIA,
moderna, decorada, lindos jardi-nes, fabricación de primera la me-jor calle de Almendares, 6 esquina a 11, véase a todas horas. Infor-mes: F-7534

CALLE 28 Y 7a. AVENIDA MIRA-mar residencias de dos plantas con todas las comodidades, tres y cuatros habitaciones, uno y dos baños, habi-taciones criados y chaufer con baño, Véalas a cualquier hora. Facilidades de pago. Informes: Arquiitecto Julio Alemany F-3308

SE VENDE $3.500 CASA A ENTRE 16 y 18 No. 48, única en su precio. Omnibus ruta 28 lo deja en la puerta. Informan en la misma.

GANGA DE OPORTUNIDAD —AM-pliación de Almendares, calle Doce solar de 12x47, acera sombra, casi es-quina fraile. Sólida y bien construída casa de dos plantas, citarón, monolíti-ca, fachada, ladrillo y medio. Bajos: jardín, portal, hall sala, saleta, hall con servicios auxiliares y escalera mármol a los altos, amplio comedor con zócalo de caoba, pantry, cocina completa, cuarto y servicio de criados, patio y traspatio cementados, lavade-ro garage de dos plantas con servi-cios altos. Altos: hall, cuatro dormi-torios, tres closets, dos baños de lujo, terrazas al frente y fondo con pérgo-la azotea, 330 m2. de fabricación: $10,500. Dueño: FO-2145.

MANUEL LLENIN
Informa gratis en su nuevo domi-cilio venta y compra casas, fincas rústicas y establecimientos. Dinero hipoteca, San Lázaro 360 bajos, Tel. U-1802 entre Belascoaín y Gervasio.

¡GANGA! ¡GANGA! BARRIO GUA-simal, calle asfaltada, casa monolí-tica jardín, portal, sala, galería 3 habitaciones grandes, baño intercala-do completo, amplio comedor, cocina, lavandería, garage, gallinero, fruta-les, 10x50 1850 pesos. Diego Pérez, Obispo 65. M-6872

BARCELONA 6, ENTRE AGUILA Y Amistad dos plantas, buen frente, se vende en 12,000 pesos. Informes: F. Novoa, San Nicolás 84, altos.

VENTAS

48 CASAS

SE VENDE CASA ESTRADA PAL-Ma 205 entre Consejal Veiga y O-Farrill, portal, sala, hall, 5 cuartos comedor, cocina patio y traspatio, mide 10 metros por 40, también tie-ne garage. Ganga. Informes en la misma.

RENTISTAS: NO COMPREN, SIN ver esto: Se venden 2 casas de 2 plantas, esquina: portal, 4 habitacio-nes, gran sala, comedor. Fabricación de primera. Miden 230 metros. Nun-ca falta agua. Renta: 95 pesos, en 11,500. Una con altos, moderna, mide 90 metros, gana 42 pesos, en 4,500, paradero de la ruta; una cerca Pala-tino, tipo chalet, regia fabricación, 130 metros, esquina. Informan: Telf. M-4602, de 10 a 12 a. m. y de 4 a 6 p. m. Una casa, esquina comer-cial, centro capital, con 102 metros, 2 plantas: 10,000: M-4602, de 10 a 12 a. m.

GANGA: VIBORA, CASA MODERNA, cerca iglesia Pasionistas, parte al-ta, muy amplia: 3,500; otra, amplísi-ma mucho frente, moderna, dos baños, lavadero, hermosísimo portal, etc: 2,500 pesos: X-585.

SE VENDE CASA EN CONSTRUC-ción dos plantas, frente parque Fé-nis, Séptima Avenida esquina 12, Ampliación de Almendares. Véala an-tes de vestirla y sabrá lo que compra. Informan en la misma.

VEDADO: VENDO RESIDENCIA parte alta del Vedado, moderna; otra más chica en 8,000 pesos. Dueña: 13 número 152, esquina a L. Telf. F-7246.

OPORTUNIDAD. — VEDADO VENDO calle número entre 21 y 25, dos ca-sas, una en 5.250 pesos moderna, y otra en 8,000 pesos, con 2,000 pesos de contado. Marrero, M-7774 Aguiar Nro. 27

49 SOLARES

VENDO SOLAR 5a AVENIDA CUA-dra y media tranvía, 2 y media Calzada Columbia 14.74 por 53.06 va-ras a peso vara mitad contado resto plazos cómodos, Manolo FO-1563

LA MEJOR ESQUINA FRAILE DEL VEDADO. GANGA
Vendo esquina de G y 27, comple-tando la manzana F y 25, con 26 por 55 varas, a 17.50 la vara. Hace frente Avenida de los Presidentes. Informes: Telf. F-5958.

PARCELA CON PLAYA REPARTO MIRAMAR, GANGA
Vendo parcela en la Avenida Primera entre 22 y 24 Miramar, con 1600 va-ras. Informes: Sr. Pancho. F-5958.

CALZADA COLUMBIA, CERCA DEL puente, esquina, 26 por 41. Total: 1,120 varas, a 12 pesos vara, sombra, solar de centro, 740 varas, a 10 pesos. Campanería, Aguiar 68: M-7785.

CALLE SANTOS SUAREZ, FRENTE tranvía, sombra, 12 por 38 varas: 2,600 pesos; San Benigno, 13 por 22 varas: 900 pesos; Calzada Jesús del Monte, esquina, 690 metros: 7,000 pe-sos. Campanería, Aguiar 68: M-7785.

BUENAVISTA: CALLE SEGUNDA, cerca Quinta Avenida, 700 varas, sombra: 600 pesos; Quinta Avenida, cerca calle 6, solar 700 varas: 700 pe-sos. Facilidad pago. Campanería, Aguiar 68: M-7785.

VEDADO: A LA ENTRADA Y CERCA Línea, vendo dos hermosas parce-las, una 11 por 36 metros y otra 13 por 39. Precio de ocasión. Guillermo del Monte, Habana 84: M-2474.

SOLAR: REGALO UN TERRENO DE 7 por 23, esquina; otro, de 14 por 23; y otro, de 21 por 23: San Pedro 10, a unos pasos de Ayestarán, al-cantarillado agua, fabricado al lado. Véame y hará negocio. Dragones 14, taller de mecánica.

GRAN NEGOCIO: SE VENDE UN solar, 2 accesorias y 6 cuartos. Ren-ta 40 pesos mensual. Ultimo precio: 3,000 pesos. 3 cuadras del Puente Hie-rro. No corredores. Informes: Merca-deres núm. 35, departamento 15.

AMPLIACION DE ALMENDARES: Solar esquina Avenida Nueve y calle Once. Mide 16x23. $950.00. También otro centro 14.74x47.17, $1.90 vara. Marrero. Aguiar 27. M-7774.

CALZADA DE COLUMBIA Y MEN-doza: Solar mide 15.32x47.17, $3.50 vara. Otro dos cuadras Consejo Cor-porativo, frente Calzada. Mide 12.x26. 50, $900. Marrero. Aguiar 27. M-7774.

LEA ESTO: PROXIMO COLEGIO BE-lén. Frente Chalets Barraqué. Una cuadra Calzada Columbia, más cien metros sobre nivel del mar, esquina, parcelas, $2.50 vara. Marrero. M-7774.

OPORTUNIDAD: LOMA DEL MAZO, Calle Patrocinio entre José A. Saco y Luz Caballero. Mide 14.15x50.70, $1.50 vara. Alto, saludable. Marrero. Aguiar 27. M-7774.

SANTOS SUAREZ: ESQUINA FRAI-le, Dolores y San Bernardino. Mide 13x30, $3 vara. También parcelas chi-cas. Calle Mangos, cerca Calzada, $3 vara. Marrero. Aguiar 27. M-7774.

VERDADERA GANGA: CALLE PE-rez entre Juan Alonso y Manuel Pruna, una cuadra Calzada Concha. Mide 36x36, $1.50 vara. También una manzana bien situada, barata. Marre-ro. M-7774.

GANGA: VENDO SOLAR CALLE SAN Miguel entre Basarrate y Mazón. Parte alta, próximo a Universidad. Mi-de 13.50x36.50, $15 metro. Otro 18.50 por 25. Marrero. Aguiar 27. M-7774.

UNICA GANGA: LO MEJOR DE
la Calzada de San Lázaro, con una medida ideal: 30 pesos metro. Otro, con medida mayor: 25 pesos metro. Marrero, Aguiar 27: M-7774.

POR 250 PESOS PARCELA EN VE-lázquez, a 30 metros de Concha, ca-lle asfaltada, 6x16 vs. Otra de 12x16, en $500. La esquina de Velázquez y Rosa Enríquez, 34x16 vs., $1.300. Pue-den fabricarse 8 casas. Dueño: F-4232. M-2567.

POR NECESITAR DINERO VENDO dos solares de mi propiedad, en lo mejor de Ampliación de Almendares, frente a doble línea; muy baratos. Te-léfono F-6131. Polo.

VEDADO
SOLARES EN CALZADA
A la sombra, parcelas chicas a la sombra, a $15.50 el metro y se deja el 50 por ciento al 7 por ciento. Mag-nífica oportunidad. Llame: M-9300.

ALTURAS DE ALMENDARES
Pegado a Calzada de Columbia, so-lar de 800 varas, a $5.50, 17 por 45 Una ganga. Informes: M-9300.

AVENIDA DE LA TROPICAL
Con frente a dos calles, con 900 va-ras, a $6.50. Situación excelente. In-formes: M-9300.

VEDADO, CALLE 21
Al lado de la calle 12, vendo parce-las de 27x30, 18x30, 13x30 ó 9x30; acera de la sombra, hay alcantarilla-do y gas, fabricado en sus costados tengo en esta misma calle más bara-to. José B. Fernández, Obrapía 36 M-7430 y M-1506

BUEN RETIRO, A $1.60
Lote de Solares de 556 varas cada uno con frente a la calle Infanta, 2 cuadras de la Avenida de Columbia calle asfaltada, por solares a 2 pesos todo el lote a 1 peso 60 centavos. Jo-sé B. Fernández, Obrapía 36. M-7430 y M-1506.

VEDADO, CALLE 19, $6.500-00
Jardín, portal, sala, saleta, 3 ha-bitaciones, baño intercalado(come-dor, cocina, cuarto y servicio cria-dos, patio y traspatio, monolítica. J. B. Fernández, Obrapía 36. M-7430 y M-1506

REPARTO MIRAMAR SE VENDE
parcela 13x53 acera de sombra, Ave. 7a entre 28 y 30 buen precio. Informan A-7073 de 10 y 3. a.m. a 12 m. y de 2 a 4 p.m. y F-2868 a otras horas.

VENTAS

49 SOLARES

PARCELITAS ESPECIALES URGE VENTA DE TODAS LAS MEDIDAS EN LO MEJOR DE ALMENDARES, LA SIERRA, VIBORA Y ALTURAS
De centro: 12x25, 12 por 23, 12 por 35, 12x47, 10 x 23.94, 10 y 20x45 y 47, 11.70 por 23.78 a $2.50, $3.50 y $4.20; en lo mejor de Altura de Almen-dares, 17.13 por 44 a $4.75 vara; esquinas: 22 por 23, 23 por 33, 23 por 23, a $2.50 y $4.25; Víbora: Libertad entre Juan Bruno Zayas y Cortina, acera sombra, 30 por 40 metros, a $2.50 metro. Para verlas y demás in-formes: Victoriano Alvarez, 14 esqui-na a D., Almendares: FO-3786.

LA SIERRA CALLE 6 SOLAR
De esquina compuesto de 800 varas situado de la a la 7a tengo otra parce-lita de 11 por 23 en la calle A y va-rios más. José B. Fernández, Obra-pía 36. M-7430 y M-1506.

SE VENDEN 5.670 VARAS DE TE-terreno por parcelas o todo junto en la Avenida Antonio San Miguel entre Goicuría y Mayía Rodríguez. Informan: Rayo No. 2. casi esquina a San Rafael, Dr. López Pérez.

REPARTOS MIRAMAR ALTURAS, Almendares Av. Paz Sombra am-pliación Sierra, Vedado 12 por 37 14 por 35 Mayía Rodríguez Carmen cen-tro esquina, 10 88 por 23. Casas, fin-cas, facilidades Hurtado, Vapor 45. U-1405

LA SIERRA: VENDO TERRENO frente doble línea, tranvías, medi-da ideal, 14 por 51 varas rodeado de grandes residencias. Informes: Telf. FO-2959.

VENDO SOLAR YERMO SANTA Ana entre Acierto y Atarés. El úni-co sin fabricar en la cuadra. Mide 10 varas frente por 40 fondo. Verda-dera ganga. Informes: Dr. Ibáñez Tel. M-1518

SOLAR ESQUINA 18X36
Varas 630 a $1.25 costó $6.00 Gus-tavo y Dolores cerquita Calzada, Santa Amalia, casas buenas frente y lado, caben 6 casas. San Lázaro 360 U-1802 bajos. El dueño.

SE VENDE LA ESQUINA DE PA-seo y Calzada, de 35 por 33 metros Manzana de Gómez 264.

REPARTO MIRAMAR
Solares: calle 14 entre Quinta y Ter-cera: $4.10 vara; calle 16, entre Quin-ta y Séptima, sombra: $5.00; Quinta Avenida, frente al Reloj, sombra: $8.00 Varias esquinas, desde $3.25 vara. Quinta Avenida, cerca calle 30, es-quina fraile: $4.00 vara y muchos más con facilidades de pago. También par-celas, desde $2.00. Olózaga, 8 y Ter-cera, Miramar: FO-3306.

VENDO SOLAR EN LA CALLE O-Farrill entre Goicuría y Juan Del-gado, lugar alto con alcantarillado, mide 12.38x58.96 a 2 pesos vara. A. Guerra A-6210

SOLAR EN NICANOR DEL CAMPO Vendo Trece entre Diez y Doce, dos casas fabricadas 2 parcelas de 11.79 varas frente por 47.16 fondo a $3.00 vara. Informes F-5958

MIRAMAR: SOLAR, CALLE 8,
entre Quinta y Tercera Avenidas, sombra, al lado del Dr. Clemente In-clán, rodeado magníficas residen-cias: $5.10 vara. Olózaga, 8 y Ter-cera, Miramar: FO-3306.

SE VENDE MEDIA MANSANA DE terreno en lo mejor de Columbia frente al Colegio de Belén a tres y cuatro pesos y médio vara. Informan de 8 a 12 a.m. teléfono F-4107

REPARTO MIRAMAR. —QUINTA
Avenida $7.75 vara espléndido solar de centro a la sombra frente al Reloj uno de los pocos que que-dan 1251 varas. Olózaga, 8 y 3a., Reparto Miramar. FO-3306.

APROVECHE GANGA 1 SOLAR EN Guanabacoa 1122 metros, calle Cárdenas esquina San Juan, informes 23 902 esquina Paseo, altos, Vedado F-7355

EN AVENIDA DE LOS PRESIDEN-tes, de 23 a 27, vendo parcela de esquina, con mil metros de superficie. Informes: señora viuda de Dobal, en F entre 23 y 25.

50 FINCAS RUSTICAS

FINQUITA EN ARDAY, LOS PINOS, 8,500 varas, frente a calle, casa madera, 2 cuartos, pozo, arboleda cer cada. Precio: 900 pesos. Campanería, Aguiar 68: M-7785

GANGA: FINQUITA RECREO, CAL-zada Aldabó, 15 minutos Capitolio, 20,000 varas, casa moderna: portal, sala, tres habitaciones, comedor, ga-rage, molino, gran arboleda: 7,000 pe-sos. Campanería, Aguiar 68: M-7785.

ARTEMISA: VENDO RICA FINCA rústica, 12 caballerías, monte fir-me con toda clase maderas duras. Bue-nas comunicaciones para explotación. Arrendada sin contrato. Guillermo del Monte, Habana 84: M-2474.

EN RODAS 35 CABALLERIAS DE tierra negra, propia para crianza de ganado con ríos, frutales, frutos menores, palmar, 8,000 pesos. Diego Pérez, Obispo 65. M-6872

GUIRA DE MELENA. GANGA. FIN-ca 12 caballerías tierra colorada, 2 bateyes, 2 pozos agua potable, casas tabla, arboledas, palmar, media ca-ballería de monte, ojo de agua, de-dicada a fruitos menores, a un kiló-metro de la carretera 8,000 pesos. Diego Pérez, Obispo 65 M-6872

SE VENDE UNA FINCA DE 22 CA-ballerías tiene 200 matas de na-ranja y 500 de café en la provincia de la Habana. Informes V. Candales, Consulado 63.

VENDO 1,400 METROS, DE ESQUI-na, parte alta de la Víbora y gran calle. También se cambian por casa y se da vuelto. Arrojo, Belascoaín 50, esquina a Zanja.

51 ESTABLECIMIENTOS

VENDO EL MEJOR CAFE DE LA Habana, barato; también se arrien-da a personas solventes y gran vidrie-ra, vende $40. Arrojo, Belascoaín 50 y Zanja.

BOTICA: SE VENDE UNA PEQUEÑA pero surtida. No menos de $1.500. Aramburo y Animas.

VENDO, POR NO PODERLA ATEN-der tienda de confecciones de se-ñora. También cedo el local con sus enseres, Amistad 41, entre Neptuno y San Miguel.

CAFE, LECHERIA NEGOCIO DE OCASION
Calzada comercial, sin pagar alqui-ler, vende 20 pesos diarios, pocos gas-tos, con 900 pesos realizo negocio. Tiene fuente de soda y enseres mo-dernos. Informes: Fernández, café «Independencia», Belascoaín y Reina.

VENDO FABRICA DE HELADOS Y dulces, 9 carros reparto, horno y refrigeración, venta mostrador. Nego-cio para hombre emprendedor hacerse rico: 4,000 pesos, facilidades. Fernán-dez, café «Independencia», Belascoaín y Reina.

VENDO BODEGA SOLA ESQUINA, céntrica, surtida: 800 pesos contado y 800 pesos a 20 pesos mensuales. Vende 30 pesos diarios. Su dueño ne-cesita ausentarse. Fernández, café «In-dependencia», Belascoaín y Reina.

BODEGA: VENDO O CAMBIO
Por propiedad. La bodega está sola en esquina, moderna, bien surtida. Se da o se recibe diferencia. Informes:: San José y Belascoaín, café, Alva-rez.

GANGA PARA INDUSTRIA
Terreno esquina, Calzada Palatino, 48 por 88 varas. La medida que quie-ra: $2.40. Alcantarillado agua. Telfs. M-5090 y U-6723.

VENTAS

51 ESTABLECIMIENTOS

LECHERIA MODERNA: 900.00
Punto céntrico y una bodega en Cal-zada, en $1,200, bien surtida, 20 pesos alquiler, casa familia Informes: San José y Belascoaín, café, Angel Alva-rez.

POR EMBARCAR SE VENDE UNA Fuente de soda, situada en Sol Nro. 44 informes: allí mismo.

EN SAN MIGUEL Y CONSULA-do vendo un estanco de tabacos bien surtido con atracción para tu-rismo, para tratar con el dueño do-mingo después de las 9

SE CEDE LA MEJOR VIDRIERA de Locería y Ferretería situada en un mercado de esta capital poco di-nero. Informa Jesús González Ferre-tería Dragones, Galiano 124.

VENDO CASA HUESPEDES, SEMI-hotel, antigua Habana, verdadero negocio para sacar bonito sueldo. 1.900 pesos, me urge venta por tener otro negocio, Obrapía 48, esquina a Compostela señor Rodríguez.

VIDRIERA EN 600.00
Se vende una buena vidriera en la Calzada del Monte, por no poderla atender. Informes: Zanja 4, café, de 2 a 9 de la noche. Trabadelo.

CEDO CASA EN SAN LAZARO, RE-gular tamaño, con habitaciones al-quiladas y otras por alquilar. Infor-man: Malecón 12, departamento 4. Telf. A5-3001.

VENDO LA MEJOR VIDRIERA DE tabacos y el mejor café de La Ha-bana o mejor lo alquilo a personas de solvencia moral y recomendación. Arrojo, Belascoaín 50, esquina a Zanja.

VENDO UNA CARPINTERIA, CON aparatos y terreno, preparada para toda clase de trabajos. Informes: Juan Bruno Zayas 15. Pregunten por Juan.

VENDO CASA HUESPEDES CON TO do confort céntrica, trato directo. Ortiz, U-3979

SE VENDE LA PARTE DE UNA lechería por estar su socio enfer-mo, vende a cinco centavos, 25 pesos diarios, punto céntrico, mucho co-mercio y tránsito. Véalo pronto que esto no se presenta todos los días. Informan San José y Belascoaín ca-fé Alvarez.

52 BOVEDAS Y PANTEONES

BOVEDA VENDO CON SU OSARIO en la plaza intermedia, dos años de hecha, por embarcarme, es una ganga tratar Sitios 42; también otra sin estrenar 120. Telf. M-2632

EXHUMACIONES A 12 PESOS LAS hace Valdés, I-6235 y A5-0332 Vende bóvedas sin estrenar a 110 pesos con-tado, con facilidades a 125 pesos. Le cuida su panteón por 1 peso mensual.

VENDO MAGNIFICO PANTEON, EN orilla calle. Tiene 2 bóvedas, 2 osa-rios, nuevo sin estrenar: $750.00. Vendo bóveda con osario mármol pri-mera clase, zona monumentos: $530.00. J. Llanes, Sitios 42: M-2622.

BOVEDA CON SU OSARIO. VENDO por embarcarme en la plaza inter-media, precio: 90 pesos, es ganga, dueño, Vedado calle Dos Nro. 271 en-tre 31 y 33 bajos.

53 AUTOMOVILES - ACCESORIOS

SE VENDE UN CAMION MACK MO-derno de 5 Tns. con carrocería propia para cargar azúcar, se da me-dio regalado. Telf. FO-2261

PACKARD SEDAN SIETE PASAJE-ros completamente nuevo a prime-ra oferta por embarcar. Su dueño: F-4739

FORD 1934, 2 PUERTAS, EN MAG-níficas condiciones. Se vende. Pa-ra verlo: C. número 506, entre 21 y 23. Vedado.

CUÑAS CHEVROLET Y BUICK, AM-bas del 31, cerrada y abierta. Es-tán en buenas condiciones. Ayestarán número 25, casi esquina a Tulipán, Avelino.

¡OJO! SE VENDE UNA CUÑA BUICK modelo 31, en buen estado. Gomas perfectas condiciones. Ganga: 250 pe-sos. Garage «Nacional». Morro 28. Sr. Martín.

SE VENDE UN FORD, MODELO 1931, en muy buen estado, cuatro puertas, cinco gomas, perfecto estado de fun-cionamiento. Informes: Espigón de Paula Telf. F-3598. Luis Roca.

AUTOS DE USO

GANGAS GANGAS

1937 Buick 4 puertas, lujo con baúl.
1937 Pontiac 4 puertas, lujo, con baúl.
1936 Chevrolet 4 puertas, con baúl.
1935 Ford Sedán, 4 puertas.
1935 Buick Sedán, 4 puertas con baúl.
1934 Ford Cuña de lujo.
1934 Graham-Paige Sedán, 4 puertas.
1935 Studebaker Sedán, 4 puertas, baúl y radio.
1931 Dodge Sedán, 4 puertas.

FACILIDADES DE PAGO

AGENCIA «PONTIAC», Marina 64 esquina a Vapor, frente al Torreón.

VENDO BARATO, CAMION FORD cerrado del 35. Ovidio Moure. Bue-nos Aires 25. Garage. Teléfono I-3483.

GANGAS DE AUTOS Y CAMIONES DE USO

Vendemos los mejores y más ba-ratos que se pueden comprar en el Mercado, con garantía de mecánica y grandes facilidades de pago. **Bolsa de Carros de Uso**, Arbol Seco y De-sagüe: U-1276.

FAMILIA, POR AUSENTARSE VEN-de sus automóviles Buick 1935, chi-co, con baúl, y Buick 1931; están co-mo nuevos; es oportunidad. Línea 761, entre 2 y Paseo, Vedado.

GANGA. SE VENDE EN $250.00 STU-debaker Presidente convertible del 33 Vidriera café Central, Neptuno y Zulueta.

SE VENDE UNA MOTOCICLETA Vapor. 62 Habana

VENDO CAMIONES CARROCERIA comercial por estorbar en el local, primera oportunidad Chevrolet Pon-tiac, propio para Galletería y Che-vrolet turismo 27, caminando, doy facilidades. Belascoaín 30 Alvarado.

GOMAS MACIZAS PARA CAMION, vendo de uso dos gomas macizas, 36x6 y dos 40x14. Se dan baratas Du-rege 38 esquina a Santos Suárez.

VENDO CHEVROLET 31, DOS PUER-tas; Ford 32, dos puertas Buick 4 puertas, del 29, motor chico, chapa particular nueva: 85 pesos. Vea es-tas gangas. 23 entre 12 y 14, garage. Pregunte por Cecilio.

SE VENDE MUY BARATO UN STU-debaker 7 pasajeros en buen estado véalo en Miramar calle 22 Nro. 34, entre 5 y 7

VENDO CAMION CERRADO, CHE-vrolet, propio para reparto. Verlo e informes: Concha, garage «Modelo», al lado de «El Relámpago». Telf. X-1937.

CHEVROLET 1931, SEDANES DE dos y cuatro puertas, baratos y a plazos Alvarez: 25 número 3, casi esquina a Marina.

FORD SEDANES 1935, 1936 Y 1937. Tengo varios en magníficas condi-ciones de todo. Baratos y a plazos. Alvarez: calle 25 número 3, casi es-quina a Marina.

CAMION DODGE, CON BUENAS GO-mas y carrocería de estacas. Lo re-galo en 90 pesos. Alvarez: 25 nú-mero 3, casi esquina a Marina.

VENTAS

53 AUTOMOVILES - ACCESORIOS

FORD SEDAN 1931, TENGO TRES de dos y cuatro puertas, en magní-fico estado de todo. Regalados. Al-varez: 25 número 3, casi esquina a Marina.

PISA Y CORRE FORD 1935-36, DE uso particular, en muy buenas con-diciones. Lo doy a buen precio, con facilidades. Alvarez: 25 número 3, casi esquina a Marina.

CHEVROLET SEDAN 1936, PINTU-ra nueva, motor garantizado. Buen precio y facilidades de pago. Alva-rez: 25 número 3, casi esquina a Ma-rina.

SE VENDE FORD, BUENAS GOMAS, cerrado, 4 puertas. Precio: 100 pe-sos, garage de Espada y San Rafael.

GANGA, VENDO CUÑA BUICK DE lujo. Informan F-3312 de 9 a.m. a 6 p.m. 29 y D Vedado.

CUÑAS CHEVROLET Y BUICK, AM-bas del 37, cerradas y abiertas. Es-tán en buenas condiciones. Ayestarán número 25, casi esquina a Tulipán. Avelino

VENDO COUPE LA SALLE DEL 29, con cinco gomas nuevas, pintura, motor, carrocería, etc., en excelentes condiciones. Se puede ver a todas ho-ras en Aguacate 19. Informes durante horas de oficina en el Teléfono M-2438

BUICK 200 PESOS, 1931, SEDAN, TI-po chico, equipado de todo, en per-fectas condiciones, con chapa. San Ignacio 87.

VENDO OMNIBUS
Chevrolet del 36, trabajando Ruta 21 y 22. Informes: Cienfuegos y Apo-daca, bodega, de 12 a 2 y de 7 a 9. Telf. M-4454.

MUY BARATA, UNA GUAGUA EN muy buen estado, en chassis Chevro-let 1936. Una carrocería de guagua, en lo que ofrezcan Para verlas en horas laborables, en Subirana núme-ro 60, esquina a Desagüe4 Metropo-litan Auto Co.

PLYMOUTH SEDAN, TIPO SPORT, último modelo, ligeramente usado, véndese urgentemenet, por no nece-sitarlo. No molesten los corredores. Fernández, Egido 18, bajos, «El Crio-llo», entre Gloria y Misión.

LA TASACION DE J. ULLOA Y CIA, por su automóvil usado no es ficti-cia, lo mismo si usted compra otro carro usado que si lo compra nuevo. Su carro le servirá como efectivo de entrada para comprarnos uno usado o nuevo. Prado 5, la casa de los ca-rros usados baratos

A PARTICULARES SE VENDE SE-dan equipo de lujo marca «Ply-mouth» del 36 en $725. 19 Nro. 252. esquina a J. Vedado.

TRAIGANOS SU CARRO USADO CO. mo entrada y sin efectivo le dare-mos otro carro más moderno a pagar con amplias facilidades. Un auto-mEvil más moderno. Tiene menos gas-tos de mantenimiento. J. Ulloa y Cia. Prado 5.

OPORTUNIDAD PARA EL QUE NE-cesite un automóvil barato. Tene-mos diez automóviles chicos, repara-dos y funcionando perfectamente. Bue-nas marcas. Tenemos carros y precios increíbles. Agencia Ford de Maria-nao.

FORD 1935, DOS PUERTAS, ACABA-do de pintar, funcionando perfecta-mente. Se vende en 400 pesos. Fa-cilidades de pago. Agencia Ford de Marianao.

VICTORIA FORD 1931, MUY ECO-nómico y bien cuidado. Se vende con poco dinero y fáciles plazos. Véa-lo si está interesado en comprar auto-móvil. Agencia Ford de Marianao.

CHEVROLET DEL 31 DOS PUER-tas con magnífico motor y acumu-lador nuevo 165 pesos. Lamas, Gene-ral Lee 312 entre Paz y Gómez, Telf. I-3512, urge venta.

"SUPERSERVICIO"

AGENCIA DE AUTOMOVILES DEL VEDADO S.A. 23 Y J. VEDADO

Los mejores talleres para toda clase de reparaciones y marcas de automó-viles.

PLANTA DE ENGRASE
Con sistema de lubricación compro-bada. Ahorre sus gomas y evite des-gracia. Compruebe su dirección con nuestro aparato
K. R. W. BEAN
UNICOS EN CUBA
Grandes existencias de carros de uso en liquidación, con facilidades de pago. 23 y J., Vedado. Telf F-2986.

54 MAQUINARIAS

LINOTIPOS. — SE VENDEN DOS Linotipos. Informan: Bernaza 21, Linotipos Sardiñas.

GANGA

Al alcance de todas las fortunas ofrecemos la siguiente maquinaria:
Una Jaiba de 1.1|8 yd. nueva.
Una concretera de 10 pies.
Varias concreteras de 3 pies.
Cortadoras y dobladoras de ca-billas.
Molinos para maiz
Tostador de café Royal de 25 Lbs.
Molinos de café y picadoras de carne «Steiner» nuevas a precios excepcionales.
Maquinaria de panadería nueva a precios de segunda mano.

INDUSTRIAL MACHINERY COMPANY

San Ignacio 12 Apartado No. 2375 Habana.

GANGA: VENDO BOMBA STERLING motor Johnson de gasolina, 80 ga-lones minutos, 3 HP., 3,600 revolu-ciones minuto, para fincas, completa-mente nueva. Informes: Martínez, de 8 a 12 a. m., Monte número 25, «La Zambumbia», paradero de guaguas Güines.

IMPRENTA
Se vende una completa. También máquina de imprimir rotativa «Bab-cock» Nro. 7, (que imprime 38 por 51), junto o separado. Se da a prime-ra oferta, por necesitar lugar. Nep-tuno 369 B, entre San Francisco e Infanta. Para más informes: F-4603 Modesto.

LINOTIPOS. — SE VENDEN DOS Linotipos. Informan Bernaza 21, Linotipos Sardiñas.

Caseta completa y acceso-rios para cine, se venden

Se vende un equipo de sonido com-pleto con aparatos proyectores «Sim-plex» y dos dinamos de corriente di-recta. Además se venden distintos accesorios para un cine. Informes: Tirso García, teatro Nacional, por Con-sulado.

SE VENDE TRITURADORA DE PIE-dra «Austin» Nro 3 con su cuba, empudo, depósito nuevo y motor de Kerosina. Tejar Punta Brava pega-do a la Carretera Central. Informes Sr. Benítez. F-5958

MAQUINARIA. SE VENDE SUMA-mente baratos: 1 Torno Revólver, 1 Fresadora, 1 Taladro, 1 Segueta, 1 Máquina Piedra Esmeril, varias he-rramientas de hojalatería y varios troqueles para la fabricación de en-vases de lata. Informes: Estévez Nro. 4, casi esquina a Monte.

VENTAS

54 MAQUINARIAS

SE VENDE UNA GUILLOTINA DE 32 pulgadas, francesa, en perfectas condiciones. Informan: Bernaza 37-B, 1er. piso. Domínguez.

CARPINTEROS
Gran existencia de maquinarias mo-dernas, montadas en cajas de bolas, ce-pillos, garlopas trompos, sinfines, sie-rras circulares, sierras para calar, péndulos, escoplos, espigadoras colas de pato, tornos, soldadores eléctricos, barrenas dobles tarugueras, muñone-ras, machiembradoras, trompos osci-lantes para lijar, mandriles en bolas y motores Diessel. Informes: José Vi-dal Cuba Nro 3 Habana. Teléfono A-9643

MOLINOS PARA GRANOS Y MATE-rias duras, billares romanos, prensa circular para 1,000 mosaicos diarios, mosaicos pisos y decorados. Todo ba-rato. Marianao, Puente La Lisa. (fren-te al Cuartel). Cotoli.

BOMBA «NEPTUNO», MOTORES eléctricos automáticos. La Casa de los Motores, Egido 39. Reparaciones de bombas y motores.

VENDO CALDERA VERTICAL NUE-va 60 H.P. Calderas 3, 5, 10, 12 20 H.P. Calentador para hotel. Autocla-ve para laboratorios. Máquinas de va-por 25 H.P. Rodríguez, Santa Cata-lina 15, Cerro. Teléfono I-6993.

56 MUEBLES Y PRENDAS

MUEBLES EN GANGA: CONS-truídos con las mejores maderas, estilos modernos y elegantes. Gran-des facilidades de pago. Almitimos muebles en cambio. Visítenos y se convencerá. Díaz y Chao, Neptuno 197 y 200, entre Belascoaín y Lu-cena: U-5154.

BIBLIOTECA ESTILO «RENACI-miento». Vendo juego recibidor, burós, sillas giratorias, máquinas su-mar, calcular, escribir, tarjeteros, armarios acero, archivos, cajas hie-rro, Kardex, pupitres, rejas, divisio-nes, O-Reilly 58, entre Habana y Compostela.

PUPITRES. VENDO: MAQUINAS escribir, sumar, calcular, archi-vos, tarjeteros, cajas hierro, biblio-tecas, sillas giratorias, libreros, car-petas, mapas, sillones, butacas, jue-gos de recibidor, relojes. O-Reilly 58, entre Habana y Compostela: M-8638.

JUEGO CUARTO DE LUJO 3 CUER-pos completo, chifforrobe 3 cuer-pos para personas que aprecie lo bue-no, baratísimo, comedor, recibidor, lámpara renacimiento, urge venta, departamento 3, véalas. Prado 47.

VENDO CUARTO, ARTE MODERNO, 3 cuerpos: 35 pesos; otro: 65 pesos; sala, caoba, último tipo: 40 pesos; co-medor: 30 pesos; camita personal, mo-derna: 6 pesos; radio Víctor: 15 pe-sos. Monte 384, esquina a San Joa-quín.

FAMILIA VENDE LUJOSO CUARTO, 3 cuerpos, butacón, tiradores lar-gos: 125 pesos regio comedor, estilo bargueño, cueros repujado; recibidor fino, con espejo: 40 pesos; frigidaire: 55 pesos Salud 54, entre Escobar y Lealtad.

FAMILIA PARTICULAR, VENDE lujoso cuarto, 3 cuerpos, último es-tilo, propio persona de gusto y co-medor Renacimiento, cueros policro-mados. Es oportunidad. Pocito 22, entre Santiago y Marqués González.

FAMILIA VENDE MODERNO JUE-go sala, completamente nuevo, mag-nífica lámpara de Bacarat. Urge ven-ta. San Miguel 97, bajos, entre Leal-tad y Campanario.

FAMILIA VENDE LUJOSO JUEGO cuarto tres cuerpos, butacón tira-dores carey, chiforrober $145, regio comedor renacimiento tipo Bargue-ño baratísimo, nevera eléctrica $75. Concordia 127, Belascoaín y Gervasio.

FAMILIA VENDE URGENTEMENTE lujoso cuarto último estilo, tres cuerpos caoba 85 pesos, otro con chi-forrober butacón tiradores carey 140 pesos, regio comedor Renacimiento, 60 pesos Figuras 22 frente Manrique.

SE VENDE UN MAGNIFICO JUE-go de comedor de caoba, que costó 1200 pesos, se da mucho menos de la tercera parte y una lámpara de co-medor y otras cosas. Verlos de 1 a 3 de la tarde calle 23 y M, edificio Alaska, ap. 302

OPORTUNIDAD: POR EMBAR-car familia extranjera, vendo to-dos sus muebles y automóvil Ford 1936, 4 puertas. Todo en perfectas condiciones. Calzada 253. Telf. F-4578.

SE VENDEN DOS JUEGOS CUAR-to, juego de sala, 2 libreros y dos lámparas y un escritorio. Informes: edificio «López Serrano», departamen-to 78, calle 13 y L.

SE VENDE EN 10 PESOS ESCAPA-rate de cedro, imitación a nogal bien conservado. Animas 167 entre Mar-qués González y Oquendo.

MUEBLES BARATOS
Liquidación permanente de Radios, Juegos de Sala, Cuarto y Comedor. A VERDADEROS PRECIOS DE GANGA
VENGA A VERNOS EN SEGUIDA
AHORRARA DINERO. FACILIDA-DES DE PAGO. TOMAMOS SUS MUEBLES A CAMBIO
"LA CASA LOPEZ"
BELASCOAIN 76 ENTRE JESUS PEREGRINO Y POCITO TELEFONO U-1541

SALUD 11

Juego cuarto: $25.00; sala: $10.00; recibidor: $25.00; comedor: escapara-tes, camas, neveras, aparadores, si-llas, sillones, lámparas, etc.

Oficinas, burós, archivos, cajas de caudales, vidrieras barberías, barbe-rías completas.

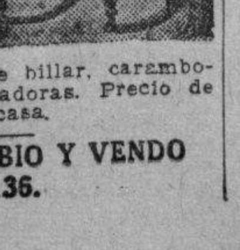

Atención: mesa de billar, carambo-las; equipajes, contadoras. Precio de ganga. Visite esta casa.

COMPRO, CAMBIO Y VENDO M-9136.

VENTAS

56 MUEBLES Y PRENDAS

JUEGO CUARTO CAOBA, 3 CUER-pos, nuevo, 8 piezas: juego come-dor Renacimiento. Se venden muy ba-ratos. Véalos: Angeles 34, entre Ma-loja y Sitios.

VENDO PRECIOSO CUARTO, TRES cuerpos, Arte Moderno, completo. Está como nuevo, propio para perso-na que se case. Es una ganga. Vendo, además, un comedor Renacimiento, sa-la y recibidor. Prado 27, altos.

MUEBLES: VENDO UNOS LIVING-rooms; lo más nuevo que se hace; enchapado en Vacalite; tapizados en terciopelo. Los hay en rejilla. Come-dores Renacimiento y de cuarto. Hay piezas sueltas de todo. Manrique 73. Teléfono M-2484.

LA CASA MON

HERNIOLOGO DE GARANTIA
(67 años establecidos)

El braguero patento «Mon», con-tiene cualquier hernia, es inoxidable y puede bañarse con él puesto. Co-jines de aire franceses, descenso de estómago, cólon y riñones. Nuestras fajas medicinales son recoomendadas por los señores médicos.
Escríbanos o visítenos
Neptuno Nro. 177¼. Telf. U-2534

JUEGOS COMEDOR FINO: $40.00
Arte Moderno y Renacimiento; de cuarto, moderno: $35.00; sala: $25.00; recibidor: $18.00. Gran surtido en piezas sueltas: muebles para oficina, pupitres, chaisselongs, paravanes, ce-niceros, objetos arte. Compramos y cambiamos. «La Casa Inglesa», Sa-lud 9, esquina a Rayo: M-7179.

REGISTRADORAS «NATIONAL»
Compramos, vendemos y repasamos. Molinos de café. «La Nacional», Vi-llegas 93, entre Teniente Rey y Amar-gura. Telf. A-9915.

VENDO UN JUEGO DE LIVING-room de lujo, costó 280 pesos, de caoba enchapada y tapicería fina. Vendo por la mitad. Calzada 614 al-tos, esquina a B

OFERTA ESPECIAL: JUEGOS DE cuarto, completos, con elegante butacón, desde $100.00; living-room de brazos forrados, estilo clásico y moderno, a precios increíbles. Visite la mueblería y tapicería García Es-pinosa. La casa que no tiene lu-jo, San Rafael entre Aramburo y Soledad. Teléfono: U-1424. Mejo-res muebles, mejores precios. No co-bramos lujo—entre otras razones—porque somos obreros directores y propietarios. Nota: La entrega de muebles al interior, un 20 por cien-to más barato.

MUEBLES A PLAZOS

Juegos cuarto: $8.00 fondo; sa-la: $5.00 fondo; comedor: $8.00 fondo. Cambiamos muebles. Tomo en fondo. Precios sin competencia.
"LA VICTORIA"
Monte 193, Telf. M-7458

Muebles Finos y Modestos

No pague lujo, la mueblería «El Fé-nix» de Neptuno y Soledad, presenta los últimos modelos en juegos para cuarto, comedor, sala y piezas suel-tas,
al contado y a plazos
Compramos y cambiamos sus mue-bles de uso, por nuevos. Haga una visita a esta casa.
«EL FENIX»,
Picos, Carballido y Compañía. Neptuno y Soledad. U-1360.

SALUD 9

LAMPARAS: DESDE $1.00
Gran variedad en estilos; gran sur-tido en objetos arte; relojes de pared, cuadros, máquinas coser, radios, ne-veras, ceniceros, chaisselongs, baúles y maletas, desde $1.00 hasta $35.00. Visítenos y saldrá complacido. «La Casa Inglesa». Salud número 9, es-quina a Rayo. Telf. M-7179.

MUEBLES A PLAZOS

Y al contado, Casa Hierro, Compos-tela y Merced. Precio de liquidación, desde los más modestos hasta los más lujosos. Tomamos muebles usa-dos en fondo. Vea nuestra exposi-ción: M-1220. Alquilamos muebles.

ANTIGUEDADES Y OBJETOS

De Arte: crucifijos de tallas admi-rables, cuadros de mérito, bandejas juegos de café, cubiertería, candela-bros, escribanías, jarras, palanganas y otras cosas. Toda plata legítima. Alhajas antiguas y modernas en pro-fusión a precios reducidos.
CARBALLAL Y HERMANOS
San Rafael 128, entre Gervasio y Belascoaín. Telf. U-5744

CAPAS Y FLUSES, DESDE $2

RADIOS, DESDE $5.00

Camisas, pantalones y zapatos, li-quido una gran existencia, proceden-tes de subastas; muebles oficina, má-quinas escribir, sumar, coser. Véa-las: Monserrate número 39 y parque Zayas. «La Hispano Cuba».

MAQUINAS ARCHIVOS
BUROS
CAJAS
PUPITRE S

Materiales de Colegios
DINERO Y JOYAS
Fluses y capas, a $2.00, procedentes de subastas.
"LA HISPANO CUBA"
Monserrate y Parque Zayas. Telf. A-8054.

M.E.C.D. 2016

VENTAS

56 MUEBLES Y PRENDAS

GRAN BAUL ESCAPARATE —COM- pletamente nuevo, costó cuatrocientos cincuenta pesos. Se da último precio en setenta pesos. Verse: Monserrate 5, bajos. Por las mañanas

PELOTARI, POR EMBARCAR, VEN- de sus muebles. Juego cuarto caoba 3|c., sala, comedor, máquina «Singer» ovillo central, nevera «Siberia», reloj, radio, lámpara, todo nuevo. Belascoaín 52, bajos, al lado Escuela Medicina.

NEVERAS

Americanas, reconstruidas, garantizadas de todos tamaños y precios. **Refrigeradores** de uso, de todas marcas y precios. Rionda, Infanta 52 y medio, entre Desagüe y Benjumeda: U-3968.

MUEBLES EN GANGA

Juegos de cuarto Arte moderno: $4.00 mensuales; comedor, caoba, último estilo: $3.00 mensuales; sala y recibidor, modernísimo: $3.00 mensuales; juego de cuarto tres cuerpos caoba, últimas creaciones: $5.00 mensuales. Precios muy bajos.

"LA EMINENCIA", NEPTUNO 188
Entre Gervasio y Belascoaín. U-2427

JOYAS

Compramos, cambiamos y pignoramos toda clase de alhajas modernas y antiguas de platino, oro y plata, con y sin brillantes y piedras, relojes de oro, rosarios y artículos de plata. **La Segunda Imperial: A-9640.** Vamos a domicilio. Necesitamos mercancías. Pagamos bien. Solicitamos lotes.

LAMPARAS

Realizamos un variado surtido en lámparas de cristal, estilo Colonial, de bronce, en los estilos Veneciano, Inglés, Luis XV, Trianón y Luis XVI y otros objetos propios para personas de gusto.

«LA ZILIA»,
Aguila número 63, entre
Virtudes y Animas.
Telf. A-9044.

JUEGO CUARTO, MODERNO: $18.00, lunas y bastidor, nuevos el de 3 cuerpos, menos de $32.00 radio nuecuerpos menos de $32.00; radio, muebles: 10 pesos por pronto embarque. Sitios número 40, entre San Nicolás y Rayo.

SE VENDEN DOS JUEGOS DE cuarto; otro de sala, tres lámparas y un escritorio. Informes: edificio López Serrano, calle 13 y L., Vedado, departamento 78, Vedado.

"LA PREDILECTA"
LA CASA QUE NO COBRA EL LUJO

Realizamos un enorme surtido de lámparas de superior calidad y de todos estilos. Aproveche la realización de fin de año. Gran surtido en adornos propios para regalos. San Rafael y Oquendo (al lado del Bar). U-2530.

FAMILIAS: VENDO URGENTE- mente juego cuarto de 3 cuerpos con elegante butacón, sin uso alguno, por la mitad de su valor; otro de tres cuerpos también, de siete piezas; otro de comedor, Arte Moderno; un chaislong, imitación de cuero; y un sofá y dos butacones, forrados todos de damasco. Todos estos muebles están flamantes. Aproveche esta oportunidad, que necesito vender rápidamente, San Rafael 143 letra E., entre Aramburo y Soledad.

MUEBLES EN GANGA

Juegos cuarto $30.00; idem 3 cuerpos: $40.00; sala: $15.00; comedor: $30.00; escaparates: $9.00; con lunas: $15.00; mesas correderas: $5.00; aparadores: $6.00; 6 sillas y 2 sillones: $10.00; neveras: $10.00; máquinas de coser y escribir. Se cambian y compran toda clase de muebles, pagando más que nadie.

«LA PRINCESA»
San Rafael 107, entre Escobar y Gervasio. Telf. U-5926.

Liquidamos un variados surtido en lámparas y objetos de arte y plata.

"LOS TRES HERMANOS",
Consulado núms. 94 y 96.
M-3534.

MUEBLES: VENDO REGIO CUARTO 3 cuerpos modernista, regio comedor Renacimiento español, sala, arte moderno, recibidor, otro 3 cuerpos, cuarto, sillones portal, piezas sueltas. San Nicolás 144. Reina.

FAMILIAS, GANGA: VENDO JUE- gos de cuarto de 3|c., completos: $98 otro, $115; otro $140; comedor, Renacimiento Español, $70. Arte Moderno, $50; juego de sala 9 piezas, $40; recibidor, $42; living-room, $98.50. No pierda esta oportunidad. San Nicolás 63 al fondo de «La Epoca».

57 UTILES DE OFICINA

VENDO BUFETES, PUPITRES, SI- llas de conferencia, pizarras y cuadros. Calle 11, No. 103, esquina a M, Vedado.

VENTAS

57 UTILES DE OFICINA

MAQUINAS DE ESCRIBIR, SU- mar, muebles de oficina, bibliotecas, juegos recibidor estilo Renacimiento, burós de cortina, pupitres, sillas para colegios, tarjeteros, libreros, O-Reilly 58, entre Habana y Compostela. Telf. M-8638.

MAQUINAS DE ESCRIBIR

Compramos y vendemos: máquinas de escribir, sumar, calcular, coser, neveras, muebles modernos y de oficina, objetos de arte y joyas. **«La Confianza», Suárez 7, esquina a Corrales: M-9603.**

MIMEOGRAFO

«Perfect Star», 500 copias cada entintado, como costosos mimeógrafos. A prueba 30 días. Informes y demostraciones: J. Jiménez, Progreso 14, frente City Bank: A5-4591.

$7.50

MUEBLES PARA OFICINAS

Burós, sillas, mesas y toda clase de muebles de caoba, archivos, tarjeteros de acero de todas formas, máquinas de escribir, cajas de caudales y contadoras, divisiones, rejas y mostradores.

VENDO, COMPRO Y CAMBIO

Casa Cano. Habana 116 y medio, entre Teniente Rey y Amargura. Teléfono A-8607.

MUEBLES DE OFICINA
VENDO Y COMPRO

Burós, sillas giratorias, pupitres, libreros, satélites, juegos de recibidor.

MAQUINAS DE ESCRIBIR
Sumar, calcular, mimeógrafos, adresógrafos.

CAJAS DE HIERRO
Cajas de archivos, armarios de acero, archivos, tarjeteros, Kardex. Aproveche la liquidación de un lote de máquinas de escribir y sumar.

COMPOSTELA 43,
entre O-Reilly y Progreso
TELF. M-8081
LA CASA GONZALEZ
Telf. M-8638

BOLSA DE MUEBLES
DE OFICINA

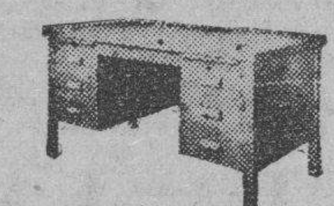

Archivos acero «Art-Metal»
muebles de caoba sólida; tarjeteros de control visible, Postindex; máquinas de escribir.
"L. C. SMITH"
y «Corona» portátil; máquinas de sumar «Corona»; relojes marcadores «Cincinnati».
Compostela 53 y 55, entre Obispo y Obrapía.
A-7744.

OFICINAS: CAJAS CAUDALES
Archivos, burós, mesas, satélites, mimeógrafos, adresógrafos, contadoras, máquinas coser «Singer» y escribir de todas marcas, compramos. Pagamos bien. «La Nacional», Villegas 93: A-9915.

58 LIBROS E IMPRESOS

LIQUIDACION DE DIEZ MIL LIBROS

Iniciamos ahora nuestra venta eliminatoria de un sinnúmero de obras literarias, técnicas y científicas, rebajadas notablemente, muchas con descuento de más del 80 por ciento de su precio corriente. No deje pasar esta oportunidad que tardará algún tiempo en repetirse. Ediciones originales y selectas, completas y auténticas. Hay libros de autores como Blasco Ibáñez, Myrian, García Vicente, Le Bon, Castelar, etc., y los precios comienzan en 10, 20, 30 y 40 centavos.

LIBRERIA "ALBELA"
Belascoaín y San Rafael: U-5783
Apartado 511, Habana.

59 RADIOS

RADIO PHILCO MUEBLE ONDA larga y corta, vendo 45 pesos. No especuladores. Lawton 73 entre San Mariano y Vista Alegre, Víbora.

RADIO R. C. A. VICTOR, ONDA COR- ta y larga, está nuevo, muy barato, el chiquito del comedor, $5.00, por breve embarque. Sitios 40, Rayo y San Nicolás.

RADIO- FONOGRAFO CON DISCOS 50 pesos, costó 320 pesos, lo vendo por no necesitarlo. Está en magníficas condiciones. Gloria 63, altos, entre Revillagigedo y Aguila.

RADIO FONOGRAFO VICTOR, ELE- gante gabinete puertas: espléndidas voces lo mismo discos que radio 38 pesos; otro Víctor gabinete, R 32, 18 pesos. Monte 384 y San Joaquín.

60 INSTRUMENTOS DE MUSICA

VENDO UN GRAN PIANO ALEMAN de la más alta calidad, propio para persona de gusto, muy elevado. Está nuevo y lo doy muy barato. Dragones frente al Teatro Martí.

SUS PROBLEMAS EN PIANO SE- rán satisfactoria y económicamente resueltos. Llame enseguida I-5430. Petets Sanson son la confianza de nuestro mundo musical desde muchos años

«LA INTERNACIONAL» DE SAN Rafael 57 esquina a Campanario, vende los mejores pianos, cuarto de cola y verticales, europeos y americanos. Facilidades pago La Internacional teléfono A-6100

LA PREDILECTA
LA CASA QUE NO COBRA EL LUJO

SOLO POR ESTE MES

Realizamos pianos a precios increíbles y con grandes facilidades de pago. Tenemos el piano que usted necesita. Lo mismo para profesional, que para estudiante. En alquiler desde $2.00 mensuales. San Rafael y Oquendo. (al lado del Bar). U-2530.

VENTAS

AFINADORES

AFINE SU PIANO POR $3.00, CON toda garantía y seguridad. Manuel Domínguez afinador-mecánico y barnizador de pianos, graduado en la escuela «Danguard», en New York. Taller de Reparaciones, Dragones entre Prado y Zulueta Telf. M-3040

61 DE ANIMALES

GANADEROS: VENDO 14 RESES, 5 vacas con cría. Informes: Julio González, Obispo 65, entre Habana y Aguiar.

APROVECHEN LA OPORTUNIDAD. Vendo cochinos de raza, sementales, para cría en varios tamaños; vacas recentinas y caballos de monta. Precios de situación. Aníbal Fernández, Carretera Wajay-Santiago, kilómetro 16.

SE VENDEN DOS POTROS CRIO- llos caminadores de más de siete cuartas, bonito color, uno de tres años y el otro de cinco, para persona de gusto. Finlay esquina a Gertrudis, Naranjito, Sr. Maestri.

SE VENDE UN CABALLO DE RA- za española semental. Precio: 800 pesos. Informan F-4444

VACAS

Recentinas, de pura raza. Si necesita no compre sin antes ver las que hay en la finca «Limones», sita en la carretera de Vento, kilómetro 6 y Avenida Boyeros. La ruta 76, lo deja en la puerta. Informes: Telfs. I-6139 y M-2189. F. Fernández.

VENDO A PRECIO DE SITUACION, mulos, carros y arreos de todas clases caballos, mulos de monta, y Pony, 4 potros sementales, 7 y media cuartas, bonito color; 40 mulos criollos, domados de monta y cerreros cerrados, para lecheros y un burro semental, criollo; una cesta de mimbre, con sus arreos, montura y una Pony Domingo Jarro, Marina y Atarés. Jesús del Monte X-1876

CACHORROS «BOSTON TERRIER», una hembra 1 año y un macho de 2 meses, se enseñan Pedigree. Calle C entre 10 y 12 Almendares a casa Campello.

62 OBJETOS VARIOS

SE VENDEN QUINCE CAMITAS TI- po Chaise Long propias para Colegio. Santos Suárez esquina a Zapotes, por Zapotes. Santos Suárez.

SE VENDEN RAILES USADOS, PA- ra vía estrecha. Informan: Amistad 97. Telf. M-1060.

EN LA DEMOLICION DE 25 E IN- fanta, fondo Carreño, 8,000 tablas, de 1 y 1 y media, 6,000 alfardas denso, 10 divisiones de cartón americano, planchas de zinc de uso y otros varios, 2,500 de tabla nueva, de media pulgada.

YACHT TIPO CRUCERO, 40 PIES por 12 motor «Lincoln» 90 H. P. 8 cilindros, 2 camarotes, cuatro literas, cojines, cortinas, alfombras, equipado con lujo y material todo nuevo. Planta eléctrica, cocina, servicios sanitarios, lavabo de agua corriente, 3 tanques agua capacidad 180 galones, 2 tanques gasolina capacidad para 180 galones, 6 butacones, junco marino, cadenas, cables acero, jarcias, anclas, defensas y todo confort. Precio: $1.500.00. Informan: calle C entre 16 y 18, Reparto Almendares, frente al parque Japonés. Telf. FO-2528. Sra. Pérez.

VIDRIERAS, CONTADORAS

Vidrieras de todas formas y tamaños, mesas Vitrolite, sillas, banquetas, exprimidores frutas, pasteleras, caja caudales neveras, molinos café picadoras de carne, rebanadoras jamón, contadoras «National». Compro, cambio y vendo.

MAQUINAS ESCRIBIR Y BUROS

Archivos, tarjeteros, sillas giratorias, libros, mesas para máquinas. Véame antes de cambiar, comprar o vender sus muebles de oficina, divisiones, mostradores. Casa Cano, Habana 116 y medio, entre Teniente Rey y Amargura. Telf. A-8607.

GANGO: VENDEMOS CONTADORA «National», $99.99 eléctrica, tipo 90; y varias de $3.99; cafetera Express; caja caudales, frigidaires, molinos de café, batidores, mesas de Vitrolite, cantinas, sillas gabinete de helados, moledora de almendra. Liquidación de vidrieras de uso de todas formas y tamaños. Antes e comprar, vender o cambiar, véanos. «El Siglo», Belascoaín y Campanario Habana. Telf. A-8600.

PESAS, BALANZAS, PARA TODAS las necesidades; personales, comercio, industrias. Repuesto y servicio todas marcas. Grúas y trasbordadores «General» para caña pesando arriba. M. Amenábal: A-7808, Habana núm. 39

SALUD 11

Urgente: caja hierro 6 puertas y chicas, precios reducidos; contadoras, vidrieras, frigidaire, fuente soda, archivos, burós, neveras propias establecimiento, cantinas, cuadros, mesas billar carambolas, ventiladores, sillas café, mesas. No cierre trato, sin vernos. También compramos. Visite esta casa. Salud 11: M-9136.

VIDRIERAS NUEVAS Y DE USO, A precios económicos, propias para tiendas tabacos y cigarros, exhibiciones, etc. «La Nueva Industria», Lamparilla núm. 48.

Dinero-Hipotecas

63 SOLICITUD

A REVALORIZAR TRECIENTOS MIL pesos por sólo ciento cincuenta mil, al 50%. Aproveche esta ganga. Informes: X-2128 y M-4461. García.

NECESITO 1900 PESOS SOBERBIA garantía de 6.000 pesos pago buen interés por seis meses, tratar Sitios 42 Telf. M-2632 pago el 2 por 100 mensual.

TOMO $2,300, 9% GARANTIA DE $6,000. Chalet de 3|4, marcos de caoba, monolítico. I-6235. Valdés, Arellano entre Luz y Pocito, Víbora. Teléfono A5-0332.

HIPOTECA: — URGEME COLOCAR $15.000 fraciones, desde $300.00 Habana y repartos. También para bóvedas y panteones, desde $50. Interés bajo, reserva. Firma en el día. J. Llanes, Sitios 42, esq. a S. Nicoolás. M-2632

NECESITO A PRESTAMO: $1,900 SO- bre un panteón a la entrada del Cementerio. Valor: $5,500. Pago el 2 por ciento de interés mensual. Informes: J. Llanes, Sitios 42. Telf. M-2632.

DINERO

Sobre joyas, en todas cantidades. Casa Hierro, Aguila 131, casi esquina a San José. Telf. M-2637.

64 OFERTAS

DINERO

Doy grandes y pequeñas cantidades en primero hipoteca desde el 7 por ciento en adelante, para la Habana y sus barrios. Compro y vendo casas, solares y créditos hipotecarios. Compro y vendo Bonos y Acciones.

Julio C. Granda
Obrapía 33. Telf. M-5921 y FO-1668

DOY DINERO EN HIPOTECAS, AL 7 por ciento, cualquier cantidad. Operación en 24 horas. También sobre bóvedas, panteones, condominio, alquileres, etc. Alberto Cuervo, edificio La Metropolitana 342, O-Reilly y Aguacate: M-2808.

DINERO
Sobre joyas,
en todas cantidades.
«LA PERLA»,
Animas 84, casi esq. a Galiano.
Telf. A-8222.

Dinero-Hipotecas

64 OFERTAS

HIPOTECAS: TENGO 4,000 PESOS para invertir en primera hipoteca y otra partida de 5,000 pesos. También primera, sobre casas situadas Habana y Vedado. Interés moderado. Guillermo del Monte, Habana 84: M-2474.

DINERO

No pierda tiempo. Cuando necesite tomar dinero en hipoteca o pagarés, vea a M. Fernández, San Ignacio 50. Telf. M-9272, de 2 a 5. Operación rápida y absoluta reserva.

65 BONOS Y VALORES

CAJAS RESERVADAS

Las tenemos en nuestras bóvedas construídas con todos los adelantos modernos y las alquilamos para guardar valores de los interesados. En esta oficina daremos todos los detalles que se deseen.

N. GELATS Y COMPAÑIA
106 Aguiar 108 esq. a Amargura.

PARA LAS DAMAS

67 PELUQUEROS

AVELINO LECOUR, PELUQUERO A domicilio, melenas 30 cts., dos, 50 cts. corte y ondulación al agua 40 cts. Caballeros o niños: 40 cts. Permanente de corriente desde 1 peso. Sin corriente desde 2 pesos, U-5364.

70 INTERES PARA LAS DAMAS

MODERNICE SU CUARTO DE BA- ño con el nuevo calentador eléctrico, puede usted tener agua caliente en la ducha a cualquier hora que usted desee. De venta en Reina 12.

KIMONAS FINAS, SEDA, FLOREA- da sombrero jipi-jaja, Montecristi, legítimo, vendo mitad valor. Amargura 47, pieza 213

SISTEMA "ALEMANY"
INSTITUTO NACIONAL DE CORTE Y COSTURA

San José número 9. Creadora: señora Matilde Alemany. Método reconocido y autorizado por la Secretaría de Educación y el supremo arte del buen vestir, garantizando la enseñanza por este famoso método. Numerosas profesoras siéntense orgullosas de haber obtenido el título de capacidad. Pueblo: no se dejen sorprender por cierto sistema que dice ser oficial, siendo incierto; pues todos los sistemas tienen el mismo derecho (declaración de la propia Secretaría de Educación); y si no es hogarista o normalista, no alcanza plaza. Sépase, no la estafen. Sucursales: Compostela 114; Atocha 6, Cerro; Aguiar 43, segundo piso; Neptuno 212; Aguila 83, Apodaca 71, segundo piso; Avenida Acosta 70, Lawton; A. Ramírez 18, frente a la quinta de Dependientes Consulado 92; Jesús María 22; y 12 y B., reparto Almendares. Clases nocturnas. Vendemos métodos.

MODISTA
Rosalía Hernández
San Rafael 152-B., bajos, esq. Oquendo: U-3127.
Dobladillo de ojo a
2 cts. vara
Forramos hebillas a máquina.
Precios muy economicos
Plisados de todos tamaños bordados, festones y ojetes en colores. Forramos botones. Hacemos vestidos de alta costura y económicos.
TENEMOS MENSAJEROS

CORTE MODERNO NACIONAL
Sistema «Méndez». Reconocido como el más completo y rápido para aprender a corta y coser con perfección en poco tiempo. Academia Central, Neptuno 81. Moldes a medida. Moralidad.

BORDADORA. — SE HACE CARGO de toda clase de bordados a máquina señorita López Benjumeda No. 60.

VELLOS

Extirpación definitiva de los vellos de la cara, muslos, piernas, etc. Tratamiento garantizado. Sra Alexander, calle Tercera número 405 entre Dos y Cuatro. Vedado.

CORTE Y COSTURA
$1.50 MENSUAL
ACADEMIA «SANTA TERESA»
San Rafael 71, entre Campanario y Lealtad. Hágase profesora en tres meses. Desde la primera clase usted podrá cortar sus vestidos por figurín. También clases por correspondencia. Pidan la primer lección, incluyendo 3 centavos para franqueo: A-6874. Servicio de ómnibus. A-9222

LOLITA CARRASCO
FAJAS, AJUSTADORES, CORSELETES

ELEVATOPSIS, la faja para corregir los descensos del cólon, estómagos y riñones, hernias y eventraciones. **Neptuno 121, altos,** teléfono: U-6252

CLINICA DE FAJAS

Arreglamos fajas por poco dinero. Vendemos artículos para fajas. Hacemos cualquier modelo. Corsetería «Habanera», Neptuno 138, entre Lealtad y Escobar. Telf. M-7519, ortopedia Carrasco.

JOSEFINA
Neptuno núm. 121, altos.
(La modista de moda).

Si tiene poco dinero, visite a Josefina y le reformará sus vestidos y sombreros usados. Su mejor vestido de alta costura, lo encontrará en casa de Josefina, Neptuno 121, altos.

ENSEÑANZAS

75 PROFESORAS - PROFESORES

TRES ASIGNATURAS POR 6 PESOS a domicilio, ortografía práctica, aritmética, cálculo mercantil, taquigrafía Pitman piano y corte. En un mes confeccionará sus vestidos. Telf A-8622 de 12 a 2.

ESTUDIO «LUCILLE» ENSEÑA TO- da clase de bailes teatrales y de salón, cubanos y americanos, 2 profesoras. Especialidad en rumba, taps, bailes acrobáticos. Malecón 339. Telf. U-2238.

SEÑORITA. — ACABADA DE LLE- gar de Europa, se ofrece dar lecciones de inglés y francés a domicilio o en su casa a señoras y señoritas. Línea 408 entre L y M Telf. F-4749

SEÑORITA JOVEN, BUENA PRE- sencia, se ofrece para dar clases de mecanografía, taquigrafía, teneduría de libros, ortografía y dar clase de Primera Enseñanza a niños de corta edad. Lo mismo en su domicilio que en casa particular. Informes: Telfs. M-4668, de 9 a 11 y de 1 a 4.

PROFESORA INGLESA DA CLASES a domicilio o particulares, Llame a U-3763

ENSEÑANZAS

75 PROFESORAS - PROFESORES

INGLES: PROFESOR AMERICANO, con títulos de dos Universidades. Ex Catedrático Instituto Militar. Método rápido, práctico, moderno. Duncan-Thomas, Manrique 55, altos, entre Neptuno y San Miguel.

HAVANA BUSINESS ACADEMY

Moderna y eficiente enseñanza comercial en inglés y español, Profesorado americano especializado, Pitman, Gregg, Contabilidad, etc. Preparatoria ingreso principales escuelas de Cuba y Estados Unidos. Primera enseñanza en inglés. (Servicio de ómnibus). Cursos para adultos. Especialidad en Cursos Prácticos de inglés. Pupilos y medios pupilos. Línea 357 teléfono F-3043

RESIDENCIA PARA SEÑORITAS

Estudiantes de la Universidad. Directora: Adela Menéndez. Ofrecemos alojamiento a señoritas estudiantes de la Universidad exclusivamente. Institución particular. Oficinas: Barcelona 10. Telf. M-6433.

PIANO, SOLFEO, VIOLIN, GUITA- rra, mandolina: $3.00. Profesorado expertísimo, sistema rápido y fácil. Piezas al mes. Exámenes trimestrales. Especialidad en alumnos haraganes. Informes: lunes y jueves, San Rafael 73. Telf. FO-3397.

INGLES. TAQUIGRAFIA (INGLESA y española), Teneduría, Cálculos Mercantiles, Aritmética, Algebra, Caligrafía, Mecanografía y Ortografía: $7.00 mensuales, a domicilio, por el profesor F. Heitzman, Sitios Nro. 10, altos, teléfono A5-1822.

ROBERT SCOTT Y MARY SCOTT, americanos que enseñan en dos importantes colegios en el Vedado, dan clases de inglés privadas y colectivas a domicilio o en su casa. Método americano, muy claro y rápido. Clases de francés por profesor competentes. Telfs. F-3423 y F-2845. Línea, 214, entre J y K.

SEÑORITA DE BOSTON, GRADUA- da de College, tiene algunas horas libres para dar clases a domicilio de perfecto inglés. Sabe algo de español. Telf. A-8918.

PROFESOR GRADUADO EN LA Normal Central de Madrid. Clases a domicilio de Aritmética, Gramática, Taquigrafía Pitman, Mecanografía al tacto. Cuotas módicas. Sr. Fedrós, L. núm. 256. Telf. F-4124.

WALKER SCHOOL
1511, 23rd St.
between 24th and 26th, Vedado
Private and Collective Classes

Clases de Primera Enseñanza en idioma inglés, por profesores americanos e ingleses. Las clases comenzarán el próximo día 3 de enero. También las asignaturas de Comercio, Taquigrafía, Mecanografía, Teneduría, Aritmética, Gramática, Ortografía, Procurador, Química Industrial, Inglés, Francés, Alemán, etc. Informes: Walker School, calle 23 número 1511 entre 24 y 26, Vedado. Telf. F-5096.

PROFESORA DE INSTRUCCION: clases a domicilio y en su casa. Prepara para exámenes Instituto, Normal, etc. ortografía y aritmética práctica M-8734 Chacón 19.

GARANTIZO HABLARA INGLES, gramática, lectura dictado comercial. Especialidad para sostener conversación, prepara para viajes y exámenes. Competente profesora americana. Campanario 130, altos, antes Galiano 93

ESTUDIE POR CORREO

La Academia «Rabiña», en Neptuno 78 y 80, esquina a Manrique. Telf. M-7849, tiene organizado clases por correspondencia desde hace años, habiendo prestado gran beneficio a aquéllos que tienen deseo de prosperar. Estudie las asignaturas siguientes: Taquigrafía, Mecanografía, Teneduría, Aritmética, Gramática, Ortografía, Procurador, Química Industrial, Inglés, Francés, Alemán, etc. Informes: **Academia «Rabiña», Neptuno 78 y 80, esquina a Manrique. Telf. M-7849.**

76 COLEGIOS

INTERNOS: 10 PESOS ADMITIMOS niños ambos sexos todos los grados. Alimentación abundante y nutritiva. Vigilancia y moralidad, inglés diario. Estudios comerciales. Colegio Academia Mercantil, Compostela Nro. 114.

OBSEQUIO DE LA ACADEMIA DE COMERCIO
LUIS B. CORRALES

Los que presenten quince centavos en sellos, recibirán una Aritmética Mercantil práctica. Clases de Teneduría de Libros, Taquigrafía, Ortografía, Inglés. Clases de Mecanografía $1.00 mensual, una hora diaria. Clases individuales. Lealtad 141, entre Salud y Dragones.

77 ACADEMIAS

ACADEMIA "ADAMS" NEPTUNO 160

Entre Escobar y Gervasio. M-1210 Establecida desde 1921. La única academia que garantiza la enseñanza con la devolución de su dinero: inglés, Taquigrafía inglés-español, Mecanografía, Teneduría, Aritmética Mercantil, Ortografía, Francés, Preparatoria de Bachillerato, etc. Clases individuales. Precios módicos. Seriedad y disciplina. Neptuno 160. Telf. M-1210

ACADEMIA RABINA

NEPTUNO NUMS. 78 Y 80, ALTOS, ESQUINA A MANRIQUE.
TELF. M-7849.
Clases individuales: Francés, Alemán, Taquigrafía «Pitman» y «Gregg», Mecanografía, Correspondencia y Aritmética Comercial. TAMBIEN CLASES POR CORRESPONDENCIA. Ingreso en Escuelas de Ingenieros, Arquitectos y Comercio. Servicio de ómnibus y de internos. **Pida prospectos: Neptuno 78 y 80, altos, esquina a Manrique: M-7849**

PROFESORA DE I. PRIMARIA ES- pecializada en la enseñanza de niños anormales y retrasados mentales en la Universidad de Columbia New York. Se ofrece para dar clases a domicilio. Telf. F-7135.

ACADEMIA BRAVO

Cursos para ingreso Escuelas Ingenieros, Normales, Comercio e Institutos. Bachillerato nocturno.
PRIMERA ENSEÑANZA
Colegio-Academia para cursar todas asignaturas de Bachillerato (autorizado) para expedir certificados de Octavo Grado para ingresar sin sufrir examen en Institutos, Normales, Hogar, Técnica y Comercio. Taquigrafía, Mecanografía, Ortografía, Teneduría, Inglés, Correspondencia, Cadetes y Aviación Militar y clases especiales a domicilio. Profesorado competente. Cuotas módicas. Pupilos y externos, ambos sexos. Omnibus a domicilio. Neptuno 199 y Lucena. U-2627.

COLEGIO-ACADEMIA
«SANTA TERESA»

Profesoras graduadas. Preparación moral y pedagógica: Taquigrafía, Mecanografía, Ortografía, Teneduría de Libros, Inglés, Francés, Alemán, Correspondencia Comercial, Aritmética, Cálculos Mercantiles. Ingreso Escuelas de Ingeniero, Normal y Kindergarten. Corte y Costura, Labores, Dibujo y Piano, **San Rafael número 71, entre Campanario y Lealtad. Telf. A-9222, Servicio de ómnibus.**

ACADEMIA DE IDIOMAS ROBERTS. Malecón 31. Teléfono M-2124. ¿Desea usted aprender inglés? Compre el método «Roberts». Se recomienda por sí solo. Distinción. Eficiencia. Garantía. Cuarta Edición: $2.00.

INTERES GENERAL

GRANDES GANANCIAS: SIN ABAN- donar su empleo, sin capital, sin mercancías, sin gastos. Remitiendo 10 centavos en sellos recibirán plan. Catálogo ilustrado y objeto útil, gratis. Emilio Gali E., Monte 78. Habana.

SELLOS, SOBRES DE 100 Y 50 COS- ta Rica y Centro América. — vendo barato. Amargura 47. Pieza 213

COMERCIANTES: PARA SUS LICEN cias impuestos, contabilidad, multas y recursos, acudan a nuestras oficinas que serán atendidas sin demora. Consultoría Central Director: Dr. E. Lamar. Manzana de Kómez 251 M-7499

VINO OROTAVI, DE FRUTA BOM- ba madurada en la mata. Puro como rayo de sol. Sabor exquisito. Digestivo perfecto. Pídalo hoy mismo en establecimientos de víveres, bares y restaurants o José Caamaño, Morro y Refugio A-7729

ALQUILERES

79 HOTELES

HOTEL «CAMPOAMOR», COMPOS- tela 106, entre Luz y Sol. Espaciosos apartamentos modernos de una y dos habitaciones, con baño privado, agua caliente. Comidas excelentes. Precios económicos: A-7401.

HOTEL «MIRAMAR». OFRECEMOS espléndidos departamentos y habitaciones con baño privado. Aprovéchese de los paseos de Carnaval Comida inmejorable. Precios económicos. Buen trato. Malecón número 1, esquina a Prado: A5-3692.

HOTEL «MICHALET»

Residencia para familias, modernas y amplias habitaciones con balcón a la calle. Magnífica comida y esmerado servicio. Agua caliente. Matrimonios, desde 35 pesos. Moralidad absoluta. Villegas 58, entre Obispo y Obrapía.

Hotel Roosevelt
AMISTAD Y SAN MIGUEL

$55.00 Matrimonios con tres excelentes comidas. mensuales.

Apartamentos para familias, todos con baño privado. Elevadores día y noche.

HOTEL "ANDINO"

San Lázaro 496, esquina a M U-2553. Unico en su clase. Moderno, céntrico, amplio, fresco, saludable, frente Universidad. Conviene para los que necesitan vivir cerca de los hospitales Calixto García o Mercedes. Habitaciones con baño privado, balcón, hermosa vista, con tres excelentes comidas: 45 pesos, matrimonio. Una persona desde 28 pesos. Clientela escogida. Pensión completa para huéspedes del interior. Precios sin competencia Esmerado servicio en mesas separadas.

ANTIGUO HOTEL «JEREZANO», RE- formado nuevamente. Amplias habitaciones, balcón a la calle, baños calientes. Prado 102, altos, esquina a Virtudes.

HOTEL INTERNACIONAL. — DE Francisco Gómez, fresco y amplios departamentos, corriente fría y caliente en los servicios excelente comida. Esmerado servicio. Precios económicos. Tejadillo 12 A-9958. (Alquilo apartamento propio para oficina).

THE SAVOY
F. y Quince, Vedado.
Telf. F-6616

Situado en un lugar alto del Vedado, con fácil y frecuente comunicación con la ciudad y repartos. Rodeado de jardines, con 600 metros de hermosos portales. Las habitaciones tienen ventilación directa, teléfono, baño privado, con agua fría y caliente. Precios moderados, incluyendo tres excelentes comidas. El servicio en mesas separadas, para cada familia.

HOTEL "CANADA"

Restaurant. Villegas y Tejadillo, frente al Palacio Presidencial y Parque Zayas: M-4703. Habitaciones y apartamentos, comida criolla y española, en mesas separadas, agua caliente, elevador día y noche. Para una persona, desde 28 pesos; dos personas, desde 40 pesos mensuales. Diario, precio razonable.

HOTEL PRADO

Prado 85, entrada por Virtudes, habitaciones con balcón a Prado. Precios de situación para familias estables, buena comida. Ascensor toda la noche. Telf. M-7660. F. Mariño.

HOTEL "IDEAL ROOM"
PRADO 93 B, (POR PASAJE)

¿Desea vivir en casa tranquila, mejor que en su propia casa? Visite esta gran casa, aunque sea por curiosidad. Por dentro la mejor. Precios para matrimonio, con comida y toda asistencia desde $35.00 a $40. Hay apartamentos de dos habitaciones con balcón y baño a Prado. Exígense referencias de moralidad y pago.

HOTEL «NUEVO», VILLEGAS 110, Telf. M-8011. Se alquilan habitaciones, con y sin comida. Hay agua caliente y fría, servicio de elevador día y noche. Villegas 110, entre Muralla y Sol.

HOTEL «SANTA FE», S. A.

Amistad número 61, entre San José y San Rafael. Lo más céntrico de La Habana, próximo al Capitolio, teatros y principales tiendas. Telf. M-7589. Grandes y frescas habitaciones. Excelente comida Precios moderados. Se exige moralidad.

HOTEL "ALCAZAR"

Habitaciones con baño privado, agua caliente y elevador, desde $14.50 para una persona; y $16.00 para dos personas. Cárdenas y Arsenal. Teléfono M-4091.

HOTEL «VANDERBILT»

Situado en la Loma de la Universidad Nacional, amplias y lujosas habitaciones con el baño privado, agua caliente y fría, en abundancia. Esmerada atención. Neptuno 309.

TROTCHA

En lugar más céntrico del Vedado, amplias y frescas habitaciones, rodeadas de jardines a una cuadra de tranvías y ómnibus. Calzada y Dos, Vedado. Telf. F-2383.

80 CASAS DE HUESPEDES

GRAN RESIDENCIA. PRADO 104. Habitaciones vista a la calle; también en la azotea para hombres solos, con servicio completo; compañero de cuarto, precio económico; referencias.

ALQUILERES

80 CASAS DE HUESPEDES

CASA DE HUESPEDES «LA ISLA» Monte 53, por Factoría. Exclusivamente para personas de moralidad. Habitaciones con balcón y baño moderno, Precios reducidos. Comida a la carta. Telf. A-9210.

ALQUILO UN MAGNIFICO CUAR- to, frente al baño, agua caliente y fría. Comida inmejorable, 17 número 256. Vedado. Telf. F-3837.

CASA DE HUESPEDES, MONTE 225 entre Figuras y Carmen. Se alquila un apartamento y una habitación para matrimonio u hombres solos con todos los servicios, precios módicos, comida a la española, hay teléfono agua a todas las horas. Moral absoluta.

SE ALQUILA UNA HABITACION con baño privado balcón a la calle toda asistencia, residencia Santa Ana Campanario 66 esquina a Concordia.

HUESPEDES: PRADO NUMERO 8, nuevo dueño. Esta casa situada en el mejor punto de la ciudad, ofrece amplias y ventiladas habitaciones, con balcón a la calle, a precios de situación. Matrimonios con toda asistencia desde 35 pesos. Moralidad absoluta. Telf. M-7750. Visítenos.

CASA HUESPEDES. HABITACIONES agua fría y caliente, comida excelente moralidad absoluta. Una persona desde 19 pesos, propias para estudiantes. Teléfono: M-1236. Neptuno Nro. 31, altos.

CASA PARA FAMILIAS: PRADO 65, exclusivamente para personas de estricta moralidad. Si no es así, no se presente. Habitación con balcón calle, con toda asistencia, comida inmejorable. En azotea, habitación para matrimonios u hombres solos.

«SANTA RITA»: CASA PARA FAMI- lias: restaurant, espléndida habitación. Excelente comida, agua caliente abonados al comedor. Se exigen referencias. Hay ascensor, O-Reilly 52, por Habana.

CASA DE HUESPEDES «LA MATAN cera», Reina número 83, teléfono: A-0238. Se alquilan amplias habitaciones con vista a la calle con o sin baño, agua fría y caliente a precios muy reducidos. Comida española y criolla.

81 CASAS DE COMIDAS

CASA PARTICULAR, REPARTE CO- mida variada, reducido número de familias. Artículo primera, Aceite Balcells, manteca chicharrón. Domingos: arroz con pollo y postre. Precio: 1 persona 40 cts., 2 60 cts. Telf. A-7146.

EL RESTAURANT EN SU HOGAR Servimos comidas a domicilio, corta y larga distancia, 4 platos y postres diarios: 1 persona: 50 cts.; 2 personas: 70 cts.; 3 personas: $1.00. Calle 13 y B.. Vedado: F-4176.

82 APARTAMENTOS

SE ALQUILA UNA SALA CON SU primer cuarto, con lavabo de agua corriente en Sol 75, 2o. piso entre Aguacate y Compostela.

SE ALQUILAN APARTAMENTOS en San Miguel Nro. 96 a una cuadra de Galiano. Informan en la Tintorería.

SE ALQUILA APARTAMENTO IN- terior, compuesto de dos habitaciones, comedor y amplia cocina. Magnífico para negocio de Cantinas. Bernaza 32

APARTAMENTO DE DOS PIEZAS frescas para personas tranquilas con referencias. C 457 esquina 21.

EDIFICIO DE APARTAMENTOS, 17 Y 12, VEDADO

Se alquila con o sin garage, un apartamento con frente a 17, de terraza, sala, tres cuartos, baño intercalado completo, comedor al fondo, cocina y servicio para criados, closet en todos los cuartos, extracción de basura por cuenta de la administración, antena múltiple y chucho automático en las escaleras Informes el encargado, en el garage de los bajos.

ACABADOS DE FABRICAR SE AL- quilan apartamentos de sala, recibidor, 3 cuartos, baño, comedor, cocina y servicio de criados y otros de 2 habitaciones, baño y cocina en el edificio Fraternidad. Monte 65 al lado del Ten Cents frente al Parque Fraternidad.

MONTE 5, ALUILO APARTAMEN- to 2 posesiones lavabo, balcón calle, otro con baño privado, agua caliente y fría, habitaciones con lavabo y balcón, pintada con exquisito gusto. Para matrimonio u hombre solo, en la misma se sirve comida. Exijo referencias. A-6601

ALQUILO DEPARTAMENTO INTE- rior, Calzada del Cerro 536, entre Tulipán y Arzobispo, dos cuartos grandes y uno chico, comedor, cocina, servicios, azotea escalera independiente, Informa el encargado.

SE ALQUILAN LUJOSOS APARTA- mentos y habitaciones Gustavo y Gonzalo Víbora a una cuadra de la Calzada teléfono I-5806

SE ALQUILA APARTAMENTO VIS- ta calle y una habitación con baño intercalado, ducha caliente, con o sin asistencia a matrimonio, señoras, señoritas u hombre solo honorable. Neptuno 20, primer piso número 2.

EN 23 NUMERO 810, ALTOS, ENTRE A. y B., magnífico apartamento con baño privado. Se alquila a matrimonio sin niños o caballero respetable. Muy rebajado. Telf. F-6707.

SE ALQUILAN BUENOS APARTA- mentos balcón a la calle a matrimonio sin niños desde 8 a 14 pesos. O-Reilly 4, altos frente Ayuntamiento teléfono M-6349 García.

EDIFICIO URSULINAS
EGIDO ESQUINA A SOL

Casa de apartamentos modernos, propios para matrimonios o reducida familia, con servicios sanitarios completos, luz, agua caliente y fría. Situado en lo más céntrico de la ciudad, con espléndidas vías de comunicaciones para toda la capital e interior de la República.

INFORMES EN EL MISMO
PRECIOS MODICOS
Apartamento bajo núm. 1.

83 DEPARTAMENTOS

FRENTE PARQUE MACEO, ALQUI- lo departamento de dos habitaciones con o sin asistencia. Vento 15; 2o. piso, entre Venus y Marina.

SE ALQUILA HERMOSA SALA, PRO- pia para profesional u oficina, en lugar céntrico. También una habitación. San Rafael 71 bajos, entre Campanario y Lealtad. Informan: A-9222 y F-5096.

84 HABITACIONES

HOMBRES SOLOS. SE ALQUILA buena habitación en O-Reilly 21, altos.

EN LO MEJOR DEL VEDADO, frente Colegio La Salle alquilo habitacion fresca con toda asistencia, cambiamos referencias. 13 Nro. 607 esquina a B. Vedado F-4176

LUGAR CENTRICO: SAN IGNACIO 46, entre Obrapía y Lamparilla, habitaciones y departamentos amplios y ventilados, con y sin baños privado; al fondo hermoso salón con cocina, a persona decente.

SE ALQUILA HABITACION EN CA- sa particular de muy corta familia, Hay teléfono. Preferible matrimonio sin niños. Gervasio 6, casi esquina a San Lázaro.

HABITACIONES GRANDES, PISOS mosaicos, luz y teléfono, en casa de moralidad. Mucha agua e higiene. Zanja 129, bajos, cerca de la Universidad.

HUESPEDES: ALQUILO HABITA- ciones amueblada a 8 pesos interiores con vista Parque Central, comida matrimonio desde $35. Prado 93, altos «Partagás», esquina Neptuno.

HABITACIONES CON Y SIN MUE- bles, desde 8 pesos, con entrada independiente y luz toda la noche. Propias hombres solos o matrimonio. Monte, 184, altos, por Rastro.

ALQUILERES

84 HABITACIONES

RESIDENCIA FAMILIA RESPETA- ble, media cuadra Universidad, San Lázaro 333, altos, entre Mazón y Basarrate, alquílanse amplias y frescas habitaciones, agua caliente, comida excelente para estudiantes o matrimonios.

ALQUILO ESPLENDIDA HABITA- ción en azotea independiente. Trocadero 115 informan apartamento 6.

OBISPO 59, ALTOS, CAFE EUROPA habitaciones amplias con lavabo, propio para matrimonios, a 10 pesos. Especiales para hombres solos. Hay elevador.

SE ALQUILA A HOMBRE SOLO, EN casa particular, magnífica habitación amueblada, muy clara y ventilada. Baño anexo. Cuba número 44, apartamento núm. 5.

SE ALQUILAN 3 HABITACIONES cómodas y baratas, poco precio, se alquilan juntas o separadas. Malo[illegible] núm. 22.

EN 17 Y 4, 851 ALQUILAN 4 AM- plias habitaciones, juntas o separadas propias para un bufete por tener servicio de sala y portal y tres habitaciones en los altos.

SE ALQUILA HABITACION FRES- ca, con lavabo, anexa al baño, propia para persona sola en $7.00; y otra para matrimonio. Hay teléfono. Malecón 3, primer piso, izquierda.

INDUSTRIA 96

A veinte (20) metros de Neptuno, se alquilan ventiladas y amplias habitaciones con lavabo de agua corriente. Precios razonables, Informa el encargado.

ALQUILO EN CORRALES 120, BA- jos, entre Indio y San Nicolás, casa particular, dos habitaciones juntas, en 12 pesos, a matrimonio. Uno inquilino, otro matrimonio. No hay cartel en la puerta.

MONSERRATE 93, ALTOS, ENTRE Lamparilla y Obrapía. Se alquilan dos habitaciones separadas, una en 8 pesos, otra en 10 pesos, con muebles, lavabo agua corriente. Otros informes en la misma.

CASA PARTICULAR ALQUILA CON todo servicio a hombre solo o matrimonio, para vivir con el mejor confort. Se exigen referencias. Hay teléfono, San Rafael 68, primer piso.

EN PRADO 111, ENTRE TENIENTE Rey y Dragones, se alquila una habitación en la azotea, con todo servicio si se desea. Muy cómoda.

ALQUILO HABITACION CHICA 5 pesos a hombres solos; otra mayor en 7 pesos en casa de dos matrimonios. San Rafael 126 bajos, casi esquina a Gervasio.

SE ALQUILA ESPLENDIDA HABI- tación anexa al baño con toda asistencia en Lealtad 122, altos, y otra en Escobar 117, altos, casa particular. Teléfono A-8123.

SE ALQUILA UNA HABITACION con o sin muebles con vista a la calle a hombres solos. Virtudes 2[illegible].

SE ALQUILA UNA HABITACION para hombre solo, sin muebles. Progreso número 17, primer piso.

VEDADO: CASA PARTICULAR AL- quila amplia habitación al lado del baño, cambia referencias, todo servicio. Informan: F-4554.

ESTUDIANTES. — A MEDIA CUA- dra de la Universidad habitaciones económicas San Rafael 299 teléfono U-5012

GRAN CASA PARA FAMILIAS, EN Compostela número 66, a media cuadra de Sarrá, hermosas habitaciones propias para matrimonios y hombres solos, lavabo, balcón, hermosos baños intercalados. Moralidad y esmerada limpieza teléfono A5-0371.

EN CASA PARTICULAR SE ALQUI- lan dos lujosas habitaciones amuebladas, a señoras o matrimonios solos. Factoría 73, bajos

ALQUILO HERMOSISMA HABITA- ción con desayuno, almuerzo y comida, con muebles o sin ellos, persona estricta moralidad; agua caliente y teléfono. Morro 3, altos, entre Genios y Cárcel.

SE ALQUILA AMPLIA HABITACION alta en 12 núm. 156, entre Línea y Calzada, Vedado.

LUZ 24, ENTRE COMPOSTELA Y Habana se alquilan habitaciones acabadas de terminar, con balcón a la calle, lavabos interiores, amplias, frescas y cómodas, a personas de absoluta moralidad. Precios de situación.

EN CASA PARTICULAR SE AL- quilan dos habitaciones una a hombre solo y otra a matrimonio. Estrella 19, altos. Se dan y piden referencias.

EDIFICIO «CUBA», SEIS PISOS. Empedrado número 42. Se alquilan amplias y ventiladas habitaciones, muy baratas, elevador, lavabos, luz toda la noche Orden y moralidad. Telf. M-5113.

VEDADO LINEA 901 ESQUINA 6, casa con palmas, familia honorable alquila hermosísima habitación, dos balcones, calle a la brisa propia 2 o 3 personas. Cambiamos referencias. Absoluta tranquilidad. Todo servicio F-5632 y F-3569

HABITACION CON LUZ, BAÑO anexo, balcón a la calle, y sala, se alquilan en edificio moderno de Monte 485, casi esquina Tejas. Informes farmacia de los bajos. Telf. M-4128.

85 NAVES - LOCALES

SE ALQUILA PROPIO PARA ES- tablecimiento, un local en Diez de Octubre y Patrocinio, compuesto de un salón. Precio: 23 pesos. Llaves en la misma.

SE ALQUILA PARTE DEL LOCAL de la peluquería Aguila 70, entre Neptuno y San Miguel, en condiciones ventajosas. Informan en la misma.

GRAN LOCAL: MONTE 267
Entre Carmen y Rastro, 10 por 40 metros, con frente también a Corrales. Informes: Monte 319. Telf. A-6045.

DESEO LOCAL PEQUEÑO O PARTE lugar comercial Dirigirse Sr. Martínez Telf. U-6906

ALQUILO LOCAL CON ARMATOS- tes y enseres. Calzada del Cerro 536, entre Tulipán y Arzobispo. Si resulta grande se divide. Informan en la misma

SAN LAZARO Nro. 93 ENTRE AGUI- la y Blanco, gran local propio para establecimiento o exhibición. Informan Consulado 52 altos

SE ALQUILA LA PLANTA BAJA DE Prado 41, para oficina o comercio, lugar que ocupa actualmente la pintura «Nu Enmel». Informan: Telf. U-3674.

SE ALQUILA HERMOSO LOCAL de 12 por 35 Amistad 83 A entre Barcelona y San José. Llave e informes en los altos.

SE CEDE UN LOCAL DE ESQUINA propio para bodega tiene armatostes y mostrador nevera todo nuevo mucho barrio tiene vivienda poco alquiler. Piñera Nro. 7, esquina a Mariano, Cerro. Informan en la misma También se alquila.

SE ALQUILA LOCAL DE 8.48x22.4, en Obrapía 50, entre Habana y Compostela. Informan: F-6359. alquiler $50.00.

87 HABANA

HABANA 89, PROXIMA A DESOCU- parse se alquilan los espléndidos altos de esta casa, con todas las comodidades propias para familia numerosa.

ALQUILO POCITO 108, ALTOS Y Pocito 112, altos, entre Espada y San Francisco, Sala, recibidor, tres cuartos, baño intercalado, comedor al fondo cocina, cuarto y baño de criados, 34 pesos. Aguilera Mercaderes 27, M-8628 y U-6509

M.E.C.D. 2016

ALQUILERES

HABANA

III FRENTE CALLE G., Dulces 4, edificio acabado de terraza, sala, tres amplias ones, hall, comedor al fondo, intercalado con todo confort, de criados, etc. Verse de 2 a

NUMERO 84, ENTRE no y Concordia, bajos moder- sala, cuatro cuartos de fami- de criados, comedor al fondo cios sanitarios completos. Pre- pesos.

QUILA: NEPTUNO 203, SE- piso: sala, saleta, 3 habitacio- intercalado, comedor, coci- servicio de criados. Informes: iguel 212. Telf. U-5379

ILO CASA, VALLE 31, ENTRE s y Basarate, cerca Univer- sala, saleta, tres cuartos, ba- completo, cuarto y servicios de edificio moderno: 30 pesos. es: FO-2313.

ILASE: MODERNO SEGUNDO Infanta 8, entre San Lázaro y : $40 (último precio). Para familia, gran baño, terraza, mu- sombra, fresquísima. Véala. Teléfono FO-2189.

LQUILA LA ESPLENDIDA CA- de Trocadero número 7, bajos, Consulado y Prado, con sala, dor, cinco cuartos, baño inter- comedor, cocina, pantry, y servicio de criados. Llaves altos. Precio: 80 pesos. In- : Oficios número 18, depar- núm. 311.

LQUILA ACABADO DE FA- car el primer piso de Concor- próximo a Galiano, con sala, dor, cuatro cuartos, dos baños , comedor, cocina, cuarto y de criados. Precio: 75 pe- Llaves en los altos. Informes: número 18, departamento 311.

LQUILA EL PRIMER PISO la casa Perseverancia número ntre Animas y Virtudes, con sa- cibidor, tres cuartos, baño inter- comedor, cocina, cuarto y de criados. Llaves enfrente. : 55 pesos. Informes: Oficios 18, departamento núm. 311.

ILO: LUGAREÑO 28, ALTOS, a a Luaces: terraza, sala, re- tres cuartos, baño completo alado, comedor al fondo, cocina, y baño criados. Aguilera, Mer- 27: M-8628 y U-6509.

USTRIA 13, ALTOS, SALA, CO- dor, tres habitaciones, baño com- dos habitaciones azotea con ba- terraza. Llaves, la misma. Infor- F-5292.

ALQUILAN LOS ENTRESUELOS Prado 111 entre Teniente Rey y ones, acreditados ya para foto- o bien para oficina taller de ecciones u otro asunto. Económi-

ALQUILA APARTAMENTO SAN sé 178 entre Infanta y S. Fran- 2 habitaciones, baño y cocina, ono U-2582 informan en la mis-

QUILO SAN RAFAEL 153 ES- uino Hospital letra C, bajos, ca- moderna, con sala, saleta, 3 ha- ciones, baño y cocina, llave en bodega de la esquina. Informes: 371

UILO PRINCIPE 122 ESPADA Carnero, cuadra y media de Ma- sala, recibidor, 4 cuartos, co- fondo, cuarto y servicio cria- cocina gas, abundante agua; la en el departamento Nro. 4 de misma casa. Informes I-3884

A MODERNA CONCORDIA 92 SE undo piso sala, saleta, 3 cuartos, intercalado, comedor al fondo, cuarto y servicio criados, des- 45 pesos, más informes: «La gante» de Galiano 64. Teléfono: 440 llave primer piso.

XIMOS UNIVERSIDAD: ALQUI- altos, Jovellar 21, esquina a M., cuartos. Toda acabada de pin- Alquiler rebajado. Telf. FO-1751.

TEVEZ 9, MEDIA CUADRA MON- una Mercado, primer piso, sala, comedor, dos habitaciones, ba- intercalado, terraza interior y pa- con lavadero. Abierta de 2 a 5.

IA 31-C. ACABADO DE PINTAR. alquila, dos meses en fondo o : 25 pesos con sala, 3 cuartos, edor y dos baños. Informes y lla- Someruelo 11.

$30.00 MONTE 267
Entre Carmen y Rastro, espléndi- piso nuevo: sala, saleta, tres ha- ciones, baño intercalado, comedor, y calentador de gas y servicio criados. Informes y llaves: Monte Telf. A-6045.

ALQUILA CASA: SALA, DOS cuartos y baño: 23 pesos, Luz 26. forman en la misma.

ALQUILO FIGURAS 62 CA- esquina Monte, sala, comedor, cuartos, otro en azotea se exigen erencias.

ALQUILAN CASAS ACABADAS de fabricar de sala, recibidor, 3 rtos, baño comedor, cocina servi- criados. Monte 65 al lado del Cents. Edificio Fraternidad.

ALQUILAN LOS ESPACIOSOS y ventilados altos de Consulado No. entre Refugio y Colón, acabados reformar. Informan en la misma a 12 y de 2 a 5 p.m.

MARQUES GONZALEZ 56 E
Casa situada a una cuadra de Car- III es lo más alto de la Habana, de Colegios «La Salle», para y también Colegios de pri- para niñas. Compuesta de: sa- 3 cuartos, un baño moderno in- calado, comedor al fondo, cuarto criados con su baño, cocina de Alquiler 50 pesos con fiador. formes Carlos III Nro. 181 teléfo- U-3281

ACABADOS DE CONSTRUIR, ARTE moderno, se alquilan los bajos de Rafael número 83, entre Lealtad Escobar, con sala, 2 cuartos, baño completo intercalado, cocina y servi- de criados.

ALQUILA: ESCOBAR 166, ENTRE Reina y Salud, se alquilan hermo- años. Compuestos de zaguán pro- para garage, sala, saleta, ocho ha- ciones, dos baños intercalados, co- cocina, patio y traspatio, cuar- y servicio de criados. La llave en misma, de 1 a 5 y media. Infor- bufete Riva Betancourt, Aguiar Telf. M-7111.

CIENFUEGOS Nro. 28 ENTRE CO- rrales y Apodaca, primer piso, sa- comedor, tres habitaciones, baño cocina, mucha agua. Informan: 1454.

ALQUILAN ALTOS PLASENCIA entre Benjumeda y Desagüe una cua- Infanta, sala, dos habitaciones, intercalado, comedor al fondo, $25.00. Teléfono U-1177

SOLEDAD 46.1|2 CASI ESQUINA A Pocito casa propia para matrimonio gusto, compuesta de sala, come- 2 amplias habitaciones, baño in- calado etc. Precio inigualado. In- Gorma Goizueta. F-3228

BLANCO No. 6, ALTOS, ENTRE MA- lecón y San Lázaro. Sala, comedor, habitaciones, cocina y baño com- pleto. Informan: M-6947. Las llaves en misma de 3 a 5.

ALQUILAN LOS ALTOS DE LA casa San José Nro. 73 con sala, edor, tres cuartos y servicios. In- forman teléfono U-1710 Tavel.

ALQUILO BAJOS DE LA CASA Neptuno 224, compuesta zaguán, saleta, 5 cuartos comedor, pa- cocina y baño. Informan en la misma y en el teléfono U-1710 Tavel.

ALQUILERES

87 HABANA

ALQUILO PRIMER PISO, CASA CE- rrada del Paseo número 1, entre Zanja y Salud: sela, saleta, comedor, tres cuartos, cuarto y servicio de criados. Llavines en la misma. Informes: Telf. I-5490.

SE ALQUILAN MODERNOS PISOS altos, en Aramburo y Animas, con sala, comedor, 2 y 3 habitaciones, baño y cocina. Llaves: encargado casa de vecindad, por Aramburo.

SE ALQUILAN LUJOSOS Y MODER- nos altos, en San José 139, entre Infanta y Basarrate. Tienen sala y comedor muy amplios, dos habitaciones, lujoso baño intercalado y cocina. Informan en la misma.

ALQUILO INFANTA 99 ESQUINA A Benjumeda planta baja sala, comedor, tres cuartos, baño completo, cocina gas, calentador. Informan primer piso Nro. 2 por Benjumeda. Teléfono U-2595

ESCOBAR NUMERO 115, SE ALQUI- la: 5 habitaciones, baño intercalado, sala, saleta, comedor y cuarto de criados. Informes: Telf. F-5956.

PARA DENTISTA O MEDICO, AL- quilo San Lázaro 130, esquina a Aguila, altos, con instalación: sala, saleta, 4 cuartos, comedor, baño, cocina, cuarto y servicio de criados: $80.00. Obispo 53: M-6917.

SAN JOSE NUMERO 66, ALTOS, EN- tre Lealtad y Escobar: $40.00, sala, comedor, 4 habitaciones, baño y cocina. The Trust Company of Cuba, Obispo núm. 53: M-6917.

SE ALQUILA OBRAPIA 39, ESQUI- na Habana, un precioso 2do. piso; 2-1|4, sala, comedor, baño completo, cocina, propio para matrimonio o corta familia. Informan Bar «El Gallo». Telf. A-8715.

PROXIMO TERMINARSE PARA 1ro. de Febrero, edificio Antón Recio 18, a 20 metros Monte, ocho casas, cada una compuesta: Sala, recibidor, tres cuartos, baño intercalado, comedor al fondo, cocina, servicios criados, agua en abundancia fría y caliente. Informan en la misma o Teléfono FO-7215.

SE ALQUILAN LOS ALTOS DE Crespo 23, entre Trocadero y Colón. Informan en los bajos.

SE ALQUILAN LOS BAJOS DE IN- dustria 62, esquina a Trocadero, al lado de la carnicería, propios para establecimiento: 35 pesos. Informan: primer piso y Muralla 16. Banco Bosch y Cía.

VIRTUDES Y LEALTAD: ALQUILO piso de esquina: sala, comedor, dos cuartos, cocina y baño. Informan en la misma.

ALQUILO 34 PESOS, MODERNOS
bajos Aguila 263, sala, comedor, 3 cuartos. dueño: F-4223

SAN NICOLAS 130, ENTRE SALUD y Reina, primer piso, casa moderna: sala, comedor, cuatro habitaciones fresca y muy clara. Llaves en la misma, derecha.

ALQUILO 30 PESOS ULTIMO PRE- cio, Aguila 263 bajos, sala, comedor, 3 cuartos, llave en la misma.

HERMOSA HABITOCION, — BAÑO anexo, cocina, Neptuno 181, entre Gervasio y Belascoaín señoritas o señoritas. Unico inquilino. Señora sola.

LOMA UNIVERSIDAD SAN JOSE 226, bajos, sala, comedor, 2 cuartos, baño de lujo, cocina gas, llaves en lechería esquina informes teléfonos M-2863 y F-2124.

CASA CON ELEVADOR, NEPTUNO esquina a Aramburo, altos del café. Se alquila bonita casa, acabada de pintar y decorar: sala, comedor, tres cuartos, baño moderno, buena cocina, servicios criados. S'empre agua. Muy clara y fresca. Informan: segundo piso.

88 VEDADO

SE ALQUILAN LOS VENTILADOS y decorados bajos de la casa, calle O, número 304, entre Jovellar y 27, frente al parque Eloy Alfaro, compuestos de sala, recibidor, tres habitaciones, baño intercalado, comedor, cocina, cuarto y servicio de criados. Llave e informes en la misma.

CASA-QUINTA FRENTE A LA UNI- versidad, de dos pisos y sótano. El piso principal con cuatro habitaciones, dos salas, comedor, pantry, cocina, baño y servicios completos. En los altos: 6 dormitorios, gabinete, hall central, tres baños, servicios sanitarios completos y terraza alrededor; y un tercer piso al fondo, con un salón. En el sótano, un salón central, siete habitaciones, dos baños y servicios sanitarios modernos. Esta quinta, rodeada de jardines con arbolado, tiene además una casa de mampostería destinada a garage Jovellar y L., entrada por Jovellar. Precio: 200 pesos. Informes: J. Balcells y Compañía, San Ignacio 33: M-3128.

CARLOS III FRENTE CALLE G., Pozos Dulces 4, edificio acabado de construir: terraza, sala, tres amplias habitaciones, hall, comedor al fondo, baño intercalado con todo confort, servicio de criados, etc. Verse, de 2 a 6: U-1428.

J. Y 25, LUJOSA CONSTRUCCION, tres grandes habitaciones, 2 baños, hermoso comedor, sala, saleta, recibidor, terraza, pantry, cocina, 2 cuartos criados con baño y garage: F-4344 Muralla 111.

ESPACIOSA CASA A 457 ENTRE 19 y 21, jardín, portal, sala, saleta, 3 habitaciones, comedor, galería, baño completo, cocina, servicio criados, traspatio, árboles frutales de 2 a 5 tarde. U-2843, 50 pesos.

SE ALQUILAN EN $45 LOS FRESCOS altos 19 Nro. 465 entre E y F, sala, terraza, comedor, 4 cuartos y baño familia y cuarto y baño criados llave en la misma Informan F-2047

EDIFICIO CASTRO CALLE 25 Nro. 160 esquina a O, teléfono F-2990. Piso alto, cinco cuarto sala, comedor, dos closets, Frigidaire y elevador, a todas horas, agua abundante.

ALQUILO PRIMER PISO DE LA casa calle 8 esquina a 5a Vedado, acabada de fabricar. Se alquila con grage o sin él. Llaves en bajos. Informes M-1112 Tejadillo 17, altos.

SE ALQUILA CALLE 6 Nro. 154 EN tre Calzada y Línea, hermosa residencia decorada, una sola planta portal, recibidor, sala, saleta, comedor, 7 habitaciones, 2 baños, patio interior pantry, cocina, garage, cuarto chofer y 2 cuartos en la azotea. Precio: 150 pesos. Informan M-9871 y FO-3194

CALLE 25, ENTRE 8 Y 10, VEDADO hermosa casita, jardín, portal, sala, cuarto y demás servicios 12 pesos, puede verse a cualquier hora.

ALQUILO CASA CALLE 15 Nro. 1205 entre 18 y 20 Vedado, sala, comedor, 3 habitaciones, habitaciones de servicio, garage etc. 50 pesos Menendez

SE ALQUILA LA CASA TERCERA número 162, entre C. y D., Vedado. Se puede ver, de 8 a 10 y media de la mañana y 2 a 5 tarde. Informan: F-4987.

CALLE 27 NUMERO 710, ENTRE A. y B. Se alquilan modernos bajos, con 4 habitaciones, baño intercalado, sala y demás comodidades. Llaves: esquina, A.

VEDADO: B. NUMERO 2, ENTRE
Tercera y Quinta, alquilo frescos y espaciosos bajos. Informan allí.

55 PESOS ALQUILO, VEDADO: 23 esquina a 26, segundo piso, independiente, acabada fabricar: terraza, sala, comedor, 3 cuartos, baño intercalado, cuarto y servicios criados. Verla, de 12 a 5. Telf. M-6853, de 8 a 3 y de 7 a 9 p. m.

CALLE ONCE NUMERO 151, VEDA- do, casi esquina a L., altos modernos: baño lujoso, 3 cuartos, sala, comedor, cocina cuarto y servicio de criados y garage. Llaves al fondo: L. número 104. Informes: F-2124.

CALLE ONCE NUMERO 153, CASI esquina a L., Vedado, moderna residencia: jardín portal, sala, amplio comedor, 3 grandes habitaciones 2 baños de lujo en colores, closets, cocina, pantry, cuarto y servicio de criados, garage y cuarto de chofer, lavadero y patio. Llaves al fondo, en L. número 104. Informes: F-2124.

ALQUILERES

88 VEDADO

EN L, ENTRE 25 Y 27, SE ALQUILA hermosa y ventilada casa. Informan en 25 y L. Telf. F-5196.

EDIFICIO

25 y Baños

Se alquila apartamento con o sin garage, portal, sala, tres habitaciones con closet, baño color, cocina y servicio de criados, escalera de servicio. Informa el conserje.

D Nro. 209 ENTRE 21 Y 23. PRECIO bajísimos altos en lo mejor del Vedado, compuesos de sala, recibidor, hall central 4 hermosas habitaciones, 2 baños intercalados, comedor al fondo, cuarto y servicio servidumbre etc. etc. Precio muy bueno. Informa Goizueta, F-3228

AVISO

Vedado, se alquila la espléndida casa, calle 14 número 57, entre 9 y 11. Compone de jardín al frente, portal, sala de 50 metros cuadrados y saleta de 40 metros cuadrados, cuatro habitaciones de 4 por 5 metros y dos de 4 por 4, comedor de 4 por 9, dos cuartos de baño intercalado, un hall de 2 metros de ancho por 32 de fondo, cocina de gas y carbón, garage para dos máquinas, un espléndido patio dedicado a jardín, dos habitaciones en la azotea con sus servicios para criados. José Fernández. X-1252.

SE ALQUILA O Nro. 8, EDIFICIO Piloto, frente parque el Maine un piso con muchas comodidades puede verse todas horas, llave informes en la misma.

SE ALQUILA LUJOSA Y AMPLIO residencia en el Vedado, calle 19 casi esquina a M Planta baja: gran vestíbulo, sala, sala de música, amplio comedor, pantry, cocina, cuarto de criado con baño anexo, comedor de criados, gran patio y garage para dos máquinas Planta alta: cinco hermosos cuartos, dos baños tapizados, pantry con rebervero de gas, hall dos terrazas, lavadero y otras comodidades La lave en la esquina de 19 y L. Nro. 110 de 10 a 12 y de 2 a 5.

SE ALQUILAN HERMOSOS ALTOS, calle 20 esquina a 15 recibidor sala, 4 cuartos, comedor, cocina, baño intercalado, de criados y jardín Precio $34.OO teléfono M-7450

LOS MEJORES ALTOS. VEDADO, piso segundo, propio dos matrimonios: cuatro dormitorios, dos baños intercalados, hall central, sala, saleta, comedor, portal, garage, lavadero y servicio criados. 25 esquina a D.

VEDADO: CALLE B. NUM. 703, SE alquila chalet de 2 plantas, con 5 habitaciones y demás comodidades acabada de pintar, la llave al lado, informa su dueña. FO-1036 y FO-3876

CALLE 20 NUMERO 110 CASI ES- quina a 13, Vedado, cómodos y frescos altos, acabados fabricar, 4 cuartos, baño intercalado, cuarto criados y baño. Llave bajos. Informan: 15 número 351 esquina a H. F-2498

ALQUILO ALTOS M Nro. 54 ENTRE 11 y 13 sala, saleta, dos terrazas 6 habitaciones, garage y demás comodidades. Informan en los bajos.

SE ALQUILA CASA, CALLE 21 NU- mero 46, bajos, entre J. e I., 38 pesos: jardín, portal, sala, comedor, dos habitaciones baño intercalado y patio. The Trust Company of Cuba, Obispo 53: M-6917.

VEDADO, BAÑOS Y 17, EDIFICIO «Menéndez». Alquilo un apartamento alto, moderno, con sala, comedor, tres cuartos, hall, gabinete y cuarto criados; elevador.

SE ALQUILA AMPLIA RESIDEN- cia calle I esquina a 15. Informan en la misma. Teléfono F-2376

SE ALQUILA: 25 NUMERO 1008, EN tre 4 y 6, habitaciones, dos baños y demás comodidades 100 pesos, Teléfono F-5523

J. Y 25: LUJOSA CONSTRUCCION, grandes habitaciones, 2 baños, hermoso comedor, sala, saleta, recibidor, terraza, 2 cuartos criados, con baño, lavadero y garage: F-4344. Muralla núm. 111.

89 CERRO-PALATINO

REPARTO LAS CAÑAS. EN WAS- hington Nro. 2 se alquila casita letra B con sala, saleta cuartos servicios todo primera la llave al lado la encargada o teléfono M-5287 la guagua hasta la esquina.

SAN CRISTOBAL NUMERO 6, AL- tos, entre Princesa y Colón: 18 pesos, sala, comedor, 2 habitaciones, cocina y baño. Informes: The Trust Company of Cuba, Obispo 53: M-6917.

ZARAGOZA NUMERO 35, ALTOS, EN- tre Manila y Peñón: 18 pesos, sala, comedor, una habitación, baño y cocina. The Trust Company of Cuba, Obispo 53: M-6917.

PALATINO Y ATOCHA ALQUILO altos con 2 habitaciones, sala, comedor, cocina y servicios 17 pesos la llave bodega informan M-5005

90 MARIANAO-REPARTOS

AMPLIACION ALMENDARES. DIEZ entre Primera y Segunda Avenidas sala, comedor, tres cuartos, baños, cuarto alto, servicio garage. Informan la misma 3 a 6.

LA SIERRA. SE ALQUILA CALLE C Nro. 10 entre 8 y 10 cuatro cuartos, cuarto criada garage y demás comodidades. La llave al lado. Teléfono U-1584 Ortega.

SE ALQUILA CHALET LUJOSO, propio para Embajada, con todo lo necesario: 12 apartamentos, garage para 6 máquinas, buen jardín, árboles frutales. Alquiler: 110 pesos. Calle 14 y Primera, reparto Almendares.

AMPLIACION ALMENDARES, CA- lle 12, esquina Cuarta Avenida con portal, sala, comedor, 3 habitaciones, baño, cocina, garage, servicio completo servidumbre. Llaves en la misma. Informan: M-2823.

ALQUILO: AVENIDA CUARTA ES- quina 10, Ampliación Almendares, 2 casas sin estrenar: 3 cuartos y demás comodidades. Una de ellas tiene garage. Abierta a todas horas.

SE ALQUILA: CALLE 11, ENTRE Avenidas Sexta y Séptima, Ampliación de Almendares, casa de 3 cuartos, portal, sala, comedor, baño intercalado, cuarto y servicio de criados, pantry y garage. Informes: A-8266, días laborables, de 9 a 5.

RESIDENCIA COLONIAL

Cinco dormitorios terrazas 2 baños lujosa cocina eléctrica y todas las comodidades propias casa de lujo. De 3 a 5 p.m. Ave. Mendoza y 4. Almendares $200

LINDO CHALET, DOS PLANTAS, CA- lle 12 entre C. y D., La Sierra: terraza, sala, hall, comedor, pantry, siete habitaciones, dos baños, garage, jardín y traspatio. Informan: Telf. F-2090.

CHALET RECIEN FABRICADO A todo confort. Las habitaciones altas, habitación de servidumbre con servicios de agua caliente. Garage con habitación y servicios altos. Calle 12, esquina a Quinta, Ampliación de Almendares, Ruta 30, cada dos minutos.

MODERNO CHALET EN $45.00

Alquilo a una cuadra del colegio Belén: jardín, portal, hall, lujoso baño intercalado, comedor, 4 cuartos, garage y cuarto chofer, etc., calle 8, o del paradero Orfila una cuadra Calzada Columbia. Dueño: F-2760. Informa pintor.

ALQUILO CASA PORTAL, SALA, dos cuartos, comedor, cocina, baño interior, gran traspatio, acabada reconstruir. Martí esquina San Tadeo. Ceiba, Marianao, frente Paradero Ruta 58, bodega «20 Mayo». $16.

ALQUILERES

90 MARIANAO-REPARTOS

ALQUILO EN EL REPARTO LA Sierra, Quinta y 2, espléndida residencia con jardines, amplios portales, sala, biblioteca, 2 saletas, hall, comedor, pantry, cocina y 6 habitaciones, tres baños, 2 cuartos de criados, lavadero y garage para dos máquinas. Verse todos los días, de 2 a 4 p. m. Informes en la misma.

91 JESUS DEL MONTE-VIBORA

MANGOS 3, CERCA CALZADA AL- quilo altos cuatro cuartos, todos servicios. Precio situación Teléfono FO-3871

SE ALQUILA

Casa Avenida 10 de Octubre Nro 1108 entre Milagros y Santa Catalina, con sala, saleta, comedor al fondo, cinco cuartos, baño de lujo, cuarto y servicio de criados, cocina, patio y traspatio. Puede verse de 8 a.m. a 5 p.m. Precio: 75 pesos. Informan teléfono M-7975 Sr. Fusté.

VIBORA, SE ALQUILA JOSEFINA 19, una cuadra Calzada portal, sala, saleta, tres cuartos bajos, uno alto, cocina y baño. La llave al lado. Informan F-3973

VIBORO. ALQUILO FRESCOS AL- tos, Chaple 16 cerquita Calzada casa de sala, comedor, 5 cuartos, baño, terraza, cuarto,, servicio criados, agua abundante 40 pesos informes F-2500

SE ALQUILA

La regia casa de Jesús del Monte y San Mariano, compuesta de portal, sala, saleta, cinco amplias habitaciones, baño intercalado, lujoso comedor, pantry, cocina, lavadero servicio de criados y chofer garage para dos máquinas, amplias galerías, jardines y pozo con abundante agua. Además, dos lujosas habitaciones y baño completo en la azotea. Informan: M-5015.

ALQUILO EN LUIS ESTEVEZ 114, entre Felipe Poey y Heredia, casa compuesta de jardín, portal, sala, comedor, dos habitaciones, cocina, baño, patio y traspatio. Informan en la misma.

SE ALQUILAN ESPLENDIDOS AL- tos Jesús del Monte 227, esquina a Municipio, sala, antesala, 5 cuartos, comedor, cocina, baño intercalado de criados y terraza. Informan: Escobar 125 entre Reina y Salud

D-STRAMPES ESQUINA A CARMEN, gran casa: jardines, portales, sala, hall, cinco habitaciones, comedor, pantry, cocina ,dos magníficos baños, garage dos máquinas, dos cuartos y servicios criados. Verla: de 2 a 6 p. m Informes: F-2090.

DIEZ DE OCTUBRE 1118, ESQUINA Santa Catalina, amplios y frescos altos: sala, recibidor, cuatro cuartos, comedor, cocina, baño completo cuarto y servicio de criados. Verla: de 10 a 12. Informan: F-2090.

GERTRUDIS LETRA C., ENTRE 10 de Octubre y Agustina: 34 pesos, con portal, sala, recibidor, 3 habitaciones, comedor, baño, cocina y patio, 2 habitaciones en azotea y servicio de criados. Obispo 53: M-6917

EN EL PARQUE DE LA LOMA DEL Mazo se alquila hermoso chalet, propio para familia numerosa cerca de los Colegios Maristas y Lourdes. Informan por el teléfono I-5482

AVENIDO MORELL 99, SE ALQUI- lan en 30 pesos, altos: tres habitaciones, hall, sala, comedor, terraza, baño y calentador. Llaves: Chaple y Felipe Poey, bodega. Telf. I-7411.

92 SANTOS SUAREZ-MENDOZA

ALQUILO PAZ 108, ENTRE SANTOS Suárez y Santa Emilia magnífica residencia decorada cinco habitaciones, dos baños intercalados, hall, central, pantry, repostería, salón alto con entrada independiente, habitación y baño criados, lavadero, garage para dos autos, habitación y baño para chauffeur. Tranvías y ómnibus por el frente. Verla de 3 a 5 I-3154

HERMOSA Y MODERNA CASA SAN Mariano esquina a San Lázaro, cinco cuartos, garage, galería dos patios, baños, pantry, lavadero, llave al lado A5-5321

PRECIOSA CASA ACABADA DE pintar Santos Suárez 314 entre Durege y San Julio jardín, portal, sala, saleta, cuatro habitaciones, baño intercalado, comedor, cocina, cuarto y servicios de criados, garage. Tranvías, ómnibus. Informan: Durege 30 A esquina a San Bernardino 60 pesos F-5984.

SANTOS SUARE — SE ALQUILA casa Correa Nro 15 con jardín, portal, recibidor, sala, cuatro cuartos, cuarto de criados, comedor, cocina, baño, patio y traspatio, todo muy amplio, pasando por enfrente las guaguas y a cuadra y media de la Calzada los tranvías Informan Neptuno Nro. 170 teléfono M-1100

FIGUEROA NUMERO 21, ENTRE Santa Catalina y Milagros, se alquila casita interior, en 10 pesos, a media cuadra tranvías y guaguas.

93 LUYANO

$14.00 ALQUILO POCOS PASOS SA- natorio Hijas de Galicia calle Nuestra Señora de los Angeles 98, portal grande, sala, cuarto demás servicios acabada pintal, abundantísima agua Maximino Martínez Telf. I-3173

94 LAWTON-BATISTA

EN 14 PESOS, ALQUILO CASITA, SA- la, dos cuartos, baño cocina y patio, tranvía en la puerta calle Octava entre Dolores y Tejar.

SE ALQUILA CASA MODERNA: SA- la comedor, tres cuartos y cuarto de criados, en Santa Catalina y Armas, frente al parque Lawton. Llave en la bodega. Informes: A-6277.

97 GUANABACOA, REGLA Y CASA BLANCA

SE ALQUILA

Gran casa lujosa para personas de gusto con jardines cada lado y fondo portal de mármol 25 metros, grandes salones comedor, ocho magníficas habitaciones, tres baños de lujo, cocina grande, cuartos y servicios para criados y chofer, garage independiente todos, es amplia, fresca, moderna y alegre. Aun ocupada, se desocupará pronto, puedo verlo, la residencia la mejor de Guanabacoa, conocida es la Casa de las Figuras. Calle Concepción Nro. 62 (Quinta de Lourdes). Exígense referencias. Informes: Cerro 579, Convento (María).

GUANABACOA: SE ALQUILA CASA moderna, con agua a todas horas. Maceo 38, bajos. Informan: Maceo 28. Telf. XO-1538.

98 ALQUILERES VARIOS

A LAS ESTACIONES DE RADIO, SE alquilan 300 metros de largo por 6 de ancho. Informes: Carretera de Vento, kilómetro 3. Teléfono X-2128.

LOS PINOS. —SE ALQUILA CASA Asunción y Oeste, 5 cuartos, sala, comedor, cocina, baño moderno, bomba eléctrica, 20 pesos. Llave en Campañario 98 bajos. Telf. M-1303

ALQUILO VIDRIERA, EN LA PLA- za del Vapor, para vender billetes u otra mercancía. Puedo facilitarle billetes de Lotería. Informes: Sr. Federico, Plaza del Vapor 71, por Aguila.

LOMA DE COJIMAR: CASA TERMI- nada de fabricar, con jardín, portal, sala, hall comedor, tres cuartos, baño intercalado, garage cuarto y servicio de criados. Alquiler: 30 pesos. Informes: A-7884.

SE SOLICITAN

99 SOLICITUD DE ALQUILERES

EN CASA DE FAMILIA DECENTE, solicitamos amplia y ventilada habitación Cambiamos referencias. Srtas. Valdés, Lista de Correos. Habana.

102 AGENCIAS-COLOCACIONES

AGENCIA «BEERS»: M-7730

Cuando salga de misa de La Catedral, recuerde que esta bien montada oficina tiene siempre lista completa de buen personal, tanto doméstico, como para oficina, con referencias investigadas. San Ignacio 16, frente a La Catedral. (Desde 1906).

«LA MATANCERA», A-7740

Servimos rápidamente: criadas, cocineras y choferes. Toda clase de servidumbre y empleados de ambos sexos, con referencias. Sol número 111, entre Egido y Villegas.

«LA HABANERA» U-1880

Servimos con referencias, criadas cocinras, manejadoras, mensajeros y toda clase de servidumbres de ambos sexos. Neptuno 255 esquina a Espada. U-1880.

«LA ORIENTAL», U-5388

Servimos con referencias, cocineros, criadas, mensajeros, manejadoras y toda clases de servidumbres de ambos sexos extranjeros y de l país San Rafael 118 entre Escobar y Gervasio. U-5388

CENTRO DE TRABAJO LA COMER- cial. M-1149 Aguila 231 ofrecemos y solicitamos croiadas cocineras, lavanderas, niñeras, camareros pinches, cocineros, repartidores, dependientes chauferes, criados jamaiquinos, españoles chinos, mensajeros, mandaderos nativos.

103 CRIADAS-CRIADOS

SOLICITO MUCHACHA PARA LIM- pieza de casa y que sepa algo de cocina, dormir fuera. Monserrate 145 2o piso

SE SOLICITA UNA MUCHACHA PA- ra la limpieza. Que tenga referencias. Informes: Reina 10, segundo piso.

SE SOLICITA UNA CRIADA Y UNA manejadora que tengan recomendaciones y que duerman en la colocación, buen sueldo. Prado 77-A., bajos, Casa de Modas

104 COCINERAS Y COCINEROS

PARA LIMPIAR Y COCINAR SOLI- cito española joven, formal, que duerma en la colocación. Sueldo: 16 pesos Estrella 6, altos entre Amistad y Aguila

SE SOLICITA UNA CRIADA ESPA- ñola, para todos los quehaceres en casa de corta familia. Ha de traer buenas referencias y saber cocinar y dormir en la colocación. Sueldo: 15 pesos. Jovella 56, altos, primer piso, número moderno.

SE SOLICITA EXCELENTE COCINE- ra para matrimonio solo, poco trabajo Si no sabe cocinar bien, no se presente. Informes: San Lázaro 195, altos casi esquina a Lealtad.

SE SOLICITA UNA SEÑORA BLAN- ca, para cocinar y lavar, con referencias. Neptuno número 166, entre Escobar y Gervasio, primer piso.

SE SOLICITA UNA MUCHACHA PA- ra cocinar y limpiar a dos personas. Que tenga referencias, O-Reilly 94, bajos, de 9 a 12

114 AGENTES-VENDEDORES

AGENTES-VENDEDORES

Por cuenta propia, solicito en todas las ciudades, pueblos y centrales de la Isla, para trabajar línea de doce artículos de fácil venta a particulares. Infórmes: Productos «Puro». Apartado 1155. Telf. A-8788. Habana.

SE SOLICITAN AGENTES O VENDE- dores para el interior de la Isla para la venta de chocolate, confitura y dulces en almíbar en general, prefiriendo los que tengan camiones. «Felices». Arbol Seco, 44, Habana.

NO ESTE OCIOSO: PUEDE GANAR- se un peso o dos diarios Trabajo fácil para mujeres y hombres. Amargura 58, de 8 a 9 a. m. Estévez 74, de 9 a 12 a. m. y de 2 a 5 p. m.

COMPAÑIA AMERICANA ESTABLECIDA

Solicita hombres activos, que sepan las cuatro reglas, para empleo bien retribuído. De 10 a 11 a. m., Manzana de Gómez 504.

SOLICITAMOS UN AGENTE EN CA- da localidad; artículos necesarios, más de 100 diferentes. Utilidad razonable con pequeña inversión. Escribir a Agencia Mercantil Insular, Apartado 3544. Habana.

VENDEDORES: COMPAÑIA IM- portante, necesita vendedores gomas automóviles y camiones, para La Habana. Preferible que tengan experiencia en ese giro. Gastos de viaje y comisión. Escribir dando detalles completos, a L. B., Departamento de Anuncios Clasificados, DIARIO DE LA MARINA, Habana.

NECESITAMOS PERSONAS QUE tengan deseos de ganarse un sueldo de 70 a 80 pesos mensuales, en su localidad. Deseamos tratar con personas que estén convencidas de que realmente quieren trabajar. Envíe 20 centavos en sellos de Correos para enviarle una muestra y explicación detallada. Sr. B. P., Apartado de Correos núm 1935, Habana.

SOLICITO JOVEN VENDEDOR A comisión, para trabajar como tal en la oficina de un agente de fábricas extranjeras. Los interesados diríjanse informando edad, conocimientos y referencias comerciales, al apartado de Correos núm. 2503.

115 OFICINISTAS

TAQUIGRAFA INGLES ESPAÑOL SE necesita para trabajo temporal y posiblemente permanente después haya demostrado habilidad. Tiene que ser rápida tomando dictado y transcribiendo en máquina y saber inglés perfectamente, escribir a letras C T. Anuncios Clasificados DIARIO DE LA MARINA.

SOLICITO TAQUIGRAFA EN ESPA- ñol e inglés, para trabajar en oficina de comisiones, de 1 a 3 de la tarde Dirección: apartado número 2088. Telf. M-8648.

116 SOCIOS

SE SOLICITA PERSONA QUE TEN- ga $5.000 o más, para emplearlo en negocio que le dejará como mínimum $100 mensuales. No se trata de invento, industria o comercio, sino negocio sólido con garantía de propiedades. A. Carrillo teléfono F-6342

SOCIO PARA BODEGA, CON 350 PE- sos, en La Habana, no deudas. Ha de atenderla él. Se cambian referencias. Bonita oportunidad para joven independizarse. Fernández, café «Independencia» Belascoaín y Reina.

OPORTUNIDAD: OFREZCO SOCIE- dad a hombre activo que aporte pequeño capital y su trabajo para ampliar negocio ya establecido de grandes perspectivas. Buenas utilidades. Vega, Compostela 57.

117 SOLICITUDES VARIAS

NECESITO ALGUNOS HOMBRES Y mujeres, mayores de 21 años, que vivan en La Habana y sepan las cuatro reglas. Los que sean admitidos obtendrán empleo permanente, bien retribuído en Compañía americana. Preguntar por Mr. Frank, en Bernaza 3, frente al parque Albear, entrada por la Real Silk, a las once de la mañana, hora inglesa. No trato por corerspondencia.

SE SOLICITO TRABAJADOR DE campo soltero y diligente para finca cerca de la Habana. Línea Nro. 260 de 8 a 9 a.m.

Los Clasificados no tienen días de fiesta

A TRAVES DEL AÑO, LOS ANUNCIOS CLASIFICADOS SE MANTIENEN TRABAJANDO CONSTANTEMENTE PARA SOLUCIONAR EL ASUNTO QUE LES HAYA SIDO ENCOMENDADO: buscar un empleo, un agente de ventas, comprar o vender una propiedad, alquilar una casa, etc., etc.

CONFIE SU PROBLEMA A LOS

CLASIFICADOS DE

DIARIO DE LA MARINA

M-7915

SE SOLICITAN

117 SOLICITUDES VARIAS

SEÑORA INSTRUIDA, SOLICITA buena casa para atender señora o caballero, cuidado servidumbre, ayudar cualquier trabajo. También atender niños y viajaría. Habla francés y sabe cortar y coser, con módicas pretensiones. Informes: Sr. Martín, Casa Potín: Telf. A-7387.

SE SOLICITA DEPENDIENTE PRAC- tico para farmacia. Acuda con referencias a Tercera y Dieciséis, reparto Almendares. Telf. FO-3353.

SE NECESITA UN MUCHACHO PA- ra proponer carne todos los días. Si es tímido que no se presente. Amistad y San José, Carnicería.

LA UNION DE FABRICANTES AR- tesanos de Alemania (Ausfuhrstelle Des Deutschen Handwerks) desea entrar en relaciones comerciales para La Habana, como igualmnte para las principales ciudades del interior, con comisionistas bien relacionados y activos para nombrarles subagentes. Solamente personas de conocimiento en el comercio, serias y con referencias, serán consideradas. Dirigirse por carta al Sr. Walter C. H. Himml, apartado 92, Habana.

SOLICITO ENCARGADO. SUELDO: 10 pesos mensuales y habitación. San Rafael 144 de 1 y media a 3 y media. Fianza: $200.00.

SE OFRECEN

118 CRIADAS-CRIADOS

ENGLISH SPEAKING SEEK POSI- tion as general maid. Knows to cook wash dron, also nurseing. Willing to do anything references: FO-2606.

SE DESEA COLOCAR UNA ESPAÑO- la, para criada de mano, o limpiar y cocinar a un matrimonio solo. Tiene buenas referencias y prefiere el Vedado o los repartos. Telf. FO-2779.

SE DESEA COLOCAR UNA JOVEN de color. Habla inglés, para los quehaceres de matrimonio solo, o para criada de cuartos o de criada de mano. Sueldo: de 12 pseos en adelante. No se coloca por menos. Telf. M-5008. Pregunte por Adelina.

SE OFRECE CRIADA DE COLOR, con referencias, para cuartos o comedor; sale a los repartos y duerme en la colocación o fuera. M-1149.

SE DESEA COLOCAR UNA JOVEN española, para cuartos o comedor. Telf A5-5802.

SE DESEA COLOCAR JOVEN ES- pañol, de criado de mano, sabe servir a la rusa, tiene referencias de casas que ha trabajado. Teléfono F-2626.

SE DESEA COLOCAR UNA JOVEN mestiza, para limpiar o manejadora. Va a los repartos: A-9997.

SE DESEA COLOCAR UNA SEÑORA joven, cubana. Informes: Telf. F-6165

SE DESEA COLOCAR SUPERIOR criado de mano, peninsular, experimentado en todo servicio fino, sin grandes pretensiones, trabajador, y con grandes referencias de buenas casas. Telf. M-1959.

SE DESEA COLOCAR UNA JOVEN española para cuartos y coser o comedor, es formal y trabajadora; tiene referencias; casa de moralidad Teléfono F-6050.

DESEA COLOCARSE UNA CRIADA de color, está acostumbrada y sabe su obligación; también se coloca para manejar, quiere casa seria. Informan F-7261.

SE DESEA COLOCAR UNA SEÑORA del país, de criada de cuartos. Sabe lavar ropa de señora y coser. No se coloca menos de 15 pesos. Telf. A5-1812, de 2 a 4.

SE DESEA COLOCAR UNA ESPA- ñola, para criada de mano, o para cocinar y limpiar a matrimonio solo. Telf A-9398.

SE DESEA COLOCAR UN CRIADO en casa particular sabe servir a la rusa y a la española y plancha ropa de caballero. Lo recomienda la familia con quien estuvo bastante tiempo. Telf. M-6373.

SE OFRECEN

118 CRIADAS-CRIADOS

SE DESEA COLOCAR UNA JOVEN española, para criada de mano, en casa seria de corta familia, sabe servir la mesa, o de manejadora. Tiene referencias. Telf. XO-1276.

JOVEN DE COLOR EDUCADO SE ofrece como criado de mano, fino, o buen cocinero Tiene magníficas recomendaciones Llamar antes de las 4 al F1-7852

DESEA COLOCARSE UNA MUCHA- cha española para todos los quehaceres de un matrimonio solo o corta familia o para criada de manos; sabe cumplir con su obligación; no menos de $15. Teléfono U-5470.

119 COCINERAS-COCINEROS

SE DESEA COLOCAR UNA COCINE- ra de color, con buena y excelente familia; lo mismo hace el desayuno y sabe hacer algunos dulces Prefiere que sea fuera de La Habana o en los repartos. Es formal y con referencias. Sueldo: 15 pesos. Informes: Trocadero 97.

SE OFRECE COCINERA DE COLOR, con referencias, para cocinar solo o cocinar y ayudar, o para criada; cocine de todo; sale a los repartos y duerme en la colocación o fuera. M-1149.

DESEA COLOCARSE UNA COCINE- ra de color; sabe su oficio y no le importa hacer pequeña limpieza si es corta familia o para criada o manejar solamente Informan F-7261.

BUEN COCINERO JOVEN CHINO, desea colocarse en casa particular cocina criolla, americana, española y francesa, sabe toda clase de pastelería y repostería y hace pan, buena sazón muy limpio tiene buenas referencias informan M-5025

SE OFRECE UN COCINERO ASIATI- co, conoce cocina española y criolla y repostería muy limpio siempre y trabaja en casa particular. Informan para el campo también(llame teléfono M-5236 Escobar Nro. 150

SE OFRECE UNA MUCHACHA DE color, para cocinera o criada, sin pretensiones. Duerme en la colocación y va a los repartos. Telf. A-8831.

SE OFRECE UNA COCINERA DE color, de mediana edad, sin pretensiones. Voy a los repartos y duermo en la colocación. Telf. A-8831

SE DESEA COLOCAR UN CRIADO de mano español sabe servir mesa a la rusa y americana. Informan Línea 215 entre G y H F-2975

DESEA COLOCARSE UN MAESTRO cocinero y repostero de color, en casa particular, cocina solamente para familias preeminentes y de buen gusto, si no es no llame, tiene recomendaciones. Llame Telf. F1-6391 por José, Línea y 22, Vedado.

SE DESEA COLOCAR UNA ESPAÑO- la para cocinera y repostera. No se coloca menos de 20 pesos. Tiene buenas referencias, no le importa hacer plaza. Para más informes diríjase 23 y F, Vedado. Telf. F-6142

SE OFRECE UNA COCINERA CON buena sazón, para cocinar solo o cocinar y limpiar sale a los repartos o al campo. No tiene pretensiones. Informes: M-1149.

COCINERO JOVEN ESPAÑOL DE- sea colocarse en casa particular, conoce bien la cocina francesa, española, americana y criolla. Toda clase de repostería, pastelería y hace pan. Tiene referencias de buenas familias. Teléfono F-5884.

COCINERA ESPAÑOLA DE MEDIA- na edad desea colocarse para cocinar; sabe bien la obligación. M-3339.

SE DESEA COLOCAR MUCHACHA española para cocinar solo, buena cocinera, hace dulces, muchacha formal, que sea casa de moralidad tiene buenas referencias, sale a las afueras. Sueldo de 20 a 25 pesos. Teléfono F-2567

SE DESEA COLOCAR UN BUEN CO- cinero y repostero, en casa particular, sabe todo lo que alcanza la cocina moderna Es limpio y formal Especialidad en la alta cocina No menos de 30 pesos Informan: teléfono: M-5287 de 2 a 4 de la tarde

SUPERIOR COCINERA DE COLOR inglesa repostera excelente, ofrece sus servicios a familia cubana o extranjera, buenas referencias, aseo, gusto, atiende sus obligaciones, Línea 1055 entre 12 y 14

DESEA COLOCARSE UNA COCINE- ra repostera española, cocina criolla y española, duerme en la colocación, desea familia de moralidad, tiene referencias. Sueldo mínimo: 15 pesos. Telf. F-6265

SE OFRECEN

119 COCINERAS-COCINEROS

SE DESEA COLOCOR MAESTRO cocinero de muy buen carácter, aseado y cumplidor, muy económico en su trabajo, comida muy variada, agradable sazón, entiende repostería y pastelería, ha trabajado en el campo y no tiene inconveniente en salir. Informes M-4550

120 MANEJADORAS

SE OFRECE UNA JOVEN DE CO- lor de buena presencia para manejadora o criada de mano, con buenas referencias F-6062

SE DESEA COLOCAR UNA JOVEN de manejadora, o también de criada de manos; tiene referencias; es cariñosa con los niños; sabe cumplir con su obligación. Menos de 15 pesos no llame. Teléfono F-3162.

123 COSTURERAS-MODISTAS

MODISTA DESEA TRABAJO TA- ller o particular, borda, teje y habla inglés. Preguntar por Elvira. Concordia 161, bajos. Telf. U-5432

SE OFRECE ESPAÑOLA PARA CO- ser y bordar por figurín, hace ropa de niño, fina; tiene referencias. Teléfono I-3736.

SE DESEA COLOCAR UNA MUCHA cha española para casa particular para coser y bordar, sabe bordar a la máquinna y a mano y sabe hacer toda clase de incrustaciones también ayuda a hacer alguna limpieza y si es preciso sirve la mesa, tiene referencias, lamen Telf F-7150

SE OFRECE EXPERTA BORDADO- ra de monogramas. Se hace cargo de toda clase de letras. Puede trabajar en el taller o en su casa, o para coser y planchar en taller. Pregunte por Ofelia. Telf. M-2600.

124 LAVANDERAS-LAVANDEROS

SE OFRECE UNA LAVANDERA ES- pañola de mediana edad para lavar en casa o afuera, sabe trabajar, llame al teléfono U-2445

125 CHOFERES

SOLICITA COLOCACION UN CHOF- fer blanco, joven, que tiene referencias de la casa donde trabajó 15 años, teléfono F-4753 calle 29 Nro. 258, Vedado.

SE OFRECE UN CHOFER DEL PAIS con referencia y en la misma una criada. Informan: F1-6171.

SE DESEA COLOCAR UN CHOFER cubano, sin pretensiones y competente, para casa particular o comercio. Tiene buenas referencias. Informan: F-6251.

SE DESEA COLOCAR UN CHOFER español, para casa particular. Tiene buenas referencias de las casas que trabajó. Llame: Telf. F-6093.

SE OFRECE UN CHOFER ESPAÑOL, para casa particula. Tiene referencias. Telf. FO-1077. Rafael.

SE DESEA COLOCAR UN CHOFER español en casa particular o de comercio, muchos años de práctica. Tiene excelentes referencias y sin pretensiones. Telf. FO-1077.

126 JARDINEROS

SE DESEA COLOCAR UN JAPONES de jardinero, Informan: teléfono A-9814

129 OFICINISTAS

TAQUIGRAFA, MECANOGRAFA Y corresponsal, conociendo contabilidad y bastante inglés, con experiencia en oficinas, se ofrece a casa seria, Habana o interior. Telf. M-9512, San Nicolás 52, altos.

PARA TRABAJOS DE CONTABILI- dad, se ofrece contador titular, mucha experiencia. Dispone algunas horas para atender libros, balances, etc. U-6322.

PARA CUALQUIER TRABAJO QUE requiera resistencia física, experiencia comercial, buena educación y referencias de garantía, solicito empleo; trabajé algunos años en E. U. y el resto en esta capital. Para referencias Apartado 522 o Villegas 60, altos. Sr. Quesada.

CUANDO TENGA DIFICULTADES con la Secretaría de Hacienda o de Trabajo, avise a Isach, experto Tenedor de Libros que pondrá sus Libros y documentos dentro de la Ley. También se los lleva por módica iguala. Teléfono A5-5661.

M.E.C.D. 2016

GRANDIOSA EPOPEYA DE QUINIENTOS VOLUNTARIOS ARAGONESES QUE CONTUVIERON LA MARCHA DE UNA COLUMNA DE CINCO MIL ROJOS, RELATADA POR UNO DE LOS FUGITIVOS

EL CONGRESO AMERICANO ESTA TAN DIVIDIDO QUE SE CONSIDERA DIFICIL QUE LA CASA BLANCA PUEDA HACER APROBAR SUS LEYES

Las filípicas presidenciales contra el capital causaron gran desorientación en la opinión

Los observadores dicen que mientras con una mano se trata de armonizar industria, comercio y trabajo, con la otra se ataca violentamente a las entidades bancarias dominantes

(De nuestra redacción en Nueva York.)

NUEVA YORK, enero 23. (Exclusivo). — Los observadores no aciertan a comprender cómo el Presidente se propone alistar todas las fuerzas del país en su programa para combatir el retroceso económico.

Alegan que mientras con la mano derecha trata, mediante conferencias con diversos grupos, de armonizar la acción de la industria, el comercio y el trabajo, con la izquierda destruye la posibilidad de tal colaboración armoniosa, al atacar violentamente a ciertas entidades bancarias dominantes en el campo de utilidades públicas.

Dice Arthur Krock, comentarista del «Times», que la conferencia con Young Taussing, Lewis, Lamont y Murray fué un paso avanzado hacia la armonía general que hizo pensar en que la Casa Blanca se disponía a hacer concesiones al capital. Agrega que todo el bien que pudiera resultar de tal conferencia fué destruído con el ataque presidencial, poco antes de la conferencia, contra un grupo de instituciones bancarias.

«Si Roosevelt cree — pregunta Krock—que ha llegado el momento de terminar con el temor que abrigan los capitalistas sobre la política nueva de la Casa Blanca, ¿por qué lanzó su filípica contra el capital, pocos momentos antes de reunirse con los representantes más distinguidos de la industria y del trabajo?

Coleman B. Jones, observador del «Herald Tribune», dice que la Casa Blanca ha agotado su repertorio de trucos y que solamente la Ley de Construcción de Casas es la única medida que puede ofrecer en el porvenir a sus adherentes.

Alega que con el fracaso de la administración en su lucha por reformar el Tribunal Supremo, el Congreso ha quedado tan dividido que se hace imposible el contar con que la Casa Blanca pueda imponer su voluntad, haciendo pasar medidas favoritas, como lo hiciera en 1933 y 1934.

Los amigos de la administración continúan alegando que en la lucha por combatir el retroceso, el Presidente pudiera restituír todas aquellas medidas que hicieron posible acabar con la depresión en 1933. Dicen que el actual retroceso comenzó en cuanto el Congreso aceptó el plan presidencial de nivelación del presupuesto mediante la reducción de gastos en obras públicas. «Tal plan asustó al capital,» dice el Senador La Follette en un discurso radiado por la N. B. C. «La industria que dependía para la continuación de la bonanza del consumo posible por la distribución de dinero y crédito entre los trabajadores sin empleo, por las agencias federales, — inmediatamente se replegó. No puede contarse con una recuperación permanente mientras hayan diez millones de personas sin trabajo y sin ingresos. El poder adquisitivo de la nación requiere que el número de no consumidores reciba del gobierno federal los medios de consumir los productos de la industria. Contra el déficit en el presupuesto, el gobierno puede ofrecer el aumento en la riqueza nacional.»

Refugios subterráneos contra ataques aéreos para el monarca inglés

Harán otro edificio para el Ministerio del Aire, a prueba de bombas de avión

LONDRES, enero 23. (Exclusivo).—La ola de precauciones contra posibles bombardeos enemigos desde el aire ha invadido al Palacio Real de Buckingham.

Recientemente se terminaron de construír túneles debajo del palacio, donde la familia real pudiera refugiarse en caso de un bombardeo aéreo de Londres.

Como el Palacio del Parlamento ofrece un blanco perfecto a los aviones enemigos, Geoffrey Lloyd, subsecretario parlamentario del Departamento del Interior, ha exigido protección para el Palacio de Westminster, que está adyacente a las casas del Parlamento.

El gobierno se dispone dar protección completa y se proyecta construír un enorme edificio nuevo para las oficinas del Ministerio del Aire. El techo será de concreto sólido que servirá como coraza contra bombas incendiarias o contra explosivos lanzados desde el aire. Igualmente serán de concreto todos los pisos y se construirá un sótano amplio donde pudieran refugiarse todos los empleados en caso de bombardeo.

El edificio constará de 16 secciones divididas por paredes sólidas que se extienden desde el sótano hasta el techo. Las modificaciones aumentarán el costo de construcción 1 millón 750,000 libras esterlinas.

CONTINUAN OCURRIENDO ACTOS DE TERRORISMO EN EL CENTRO DE JERUSALEN

JERUSALEN, enero 23. (Havas)—Un obrero judío fué gravemente herido esta noche al ser atacado a tiros. La agresión se atribuye a dos terroristas y se produjo en el centro de Jerusalén. Entre Haifa y Lydda Draisine, algunos obstáculos dispuestos en la vía del ferrocarril, descarrilaron un vagón. El accidente careció de gravedad, pero tiene significación por haberse repetido casi diariamente en Telaviv y otros lugares. En Telaviv se ha empezado a aplicar una ley que prescribe el cierre obligatorio de los cafés y restaurant los días festivos. La policía ha tenido que intervenir muchas veces, produciéndose diversos incidentes con los dueños de los establecimientos refractarios al cierre.

UN DIPUTADO INGLES EN UN CONSEJO DE GUERRA

GIJON, enero 23 (SE).—Ha asistido a la vista de una causa ante el Consejo de guerra el diputado radical inglés Mr. James, a quien acompañaban otras personalidades inglesas.

Deseaban observar de cerca cómo se administra la justicia en la zona de Franco.

A preguntas de los periodistas manifestaron su satisfacción por la forma clara y humana en que se realizan estos actos.

EN VISTA DEL PLAN ANTI-SEMITA DEL GOBIERNO RUMANO, LOS JUDIOS TRATAN DE MARCHAR A PALESTINA

Se participó ya a los comerciantes rumanos que para ir a Palestina necesitan llevar dinero, cosa difícil para ellos porque las leyes rumanas prohiben sacarlo del país

BUCAREST, enero 23. (AP) Julius Berger de Jerusalén entregó hoy un informe pesimista al Congreso sionista rumano dando cuenta de la posibilidad de la migración en masa de los judíos rumanos a Palestina para escapar al programa anti-semita del nuevo gobierno.

Agregó que en Jerusalén todavía hay sitio para más arquitectos e ingenieros, pero no se necesitan ya otra clase de intelectuales. Manifestó a los comerciantes rumanos que para ir a Palestina necesitan llevar dinero, cosa que resulta difícil porque las leyes rumanas prohiben sacar los capitales del país.

Berger y otros oradores dudan que la emigración de un número considerable de judíos a Australia y México sea posible. Sin embargo el Congreso se propone pedir una mayor cuota de inmigración en Palestina.

La organización sionista de Londres envió un mensaje al Congreso diciendo que 200 judíos rumanos más pueden ser aceptados en Palestina de acuerdo con la cuota de 1937, siempre que cada uno de ellos lleve lo menos 100 pesos.

Un nuevo decreto del gobierno prohibe la publicación de «documentos oficiales no destinados al público».

Créese que este decreto está dirigido contra Nicolás Titulescu, exprimer ministro y exministro de Estado quien según se dice pensaba escribir acerca de su larga experiencia al frente del departamento de Relaciones Exteriores.

Titulescu se vió obligado a abandonar la cartera en agosto de 1936 por la oposición a su deseo de que Rumania formara una alianza con la Rusia soviética.

El ministro de Cultura del nuevo gobierno nacionalista, en otra orden, prohibe que se de instrucción religiosa a los niños judíos en las escuelas públicas. Hasta ahora los rabies visitaban las escuelas una vez por semana y daban conferencias.

Los estudiantes de Medicina de la Universidad de Bucaret notificaron a las autoridades univertarias que se declararán en huelga en el caso de que para el martes no sean destituídos todos los profesores auxiliares judíos.

UNA CONCENTRACION FEMENINA EN LEON

LEON, Enero 23. (SE).—Se celebro una concentración de las secciones femeninas de la Falange Española Tradicionalista de la provincia con una gran concurrencia y un entusiasmo extraordinarios.

Asistió la delegada nacional, Pilar Primo de Rivera.

Dirigieron la palabra las propagandistas Robles y Brigada y el consejero nacional Vélez.

Por la tarde tuvo lugar la reunión de las afiliadas presididas por la delegada nacional, que les dirigió la palabra.

DE PUERTO RICO PIDEN A ROOSEVELT AYUDA PARA RESOLVER UN PARO OBRERO

SAN JUAN, enero 23. (AP)— Los representantes de las organizaciones comerciales y financieras de Puerto Rico han cablegrafiado al Presidente Roosevelt solicitando su ayuda para poner fin a la huelga marítima que tiene paralizada la navegación desde hace 21 días.

En una reunión celebrada por los hombres de negocios se declaró que todos los medios locales para el arreglo de la disputa resultaron inadecuados a causa de que la intransigencia del Comité para la organización industrial.

Los obreros de los muelles se declararon en huelga el 3 de enero solicitando el salario básico de 75 centavos la hora con aumento de 43 centavos. Desde entonces no se ha cargado ni descargado una tonelada de mercancía en ningún puerto de la isla.

PELEARA EL MIERCOLES EL CAMPEON ARMSTRONG CONTRA AL CITRINO

NEW YORK, enero 23. (AP.)—Uno de los campeones que más ocupación ha tenido en el ring, Henry Armstrong, el sensacional negro de Los Angeles, encabeza un mediocre programa nacional de boxeo en esta semana.

El actual poseedor del título featherwight, que ha ganado 28 de los últimos 29 encuentros efectuados, por la vía de knock out, se enfrentará con Al Citrino, de San Francisco, en una pelea a diez rounds, en San Francisco, la noche del próximo miércoles.

DE LA GUERRA CHINO-JAPONESA

Cuando los nipones se aproximaban a Nankín, escenas como la que reproduce esta foto eran frecuentes en el río Yangtzé. Los buques fluviales resultaban pequeños para dar cabida a tanto refugiado que quería huir para ponerse a salvo del alcance de los cañones japoneses.

LOS COMITES AUTONOMOS ORGANIZADOS POR JAPON IMPONEN EL ORDEN EN 26 CIUDADES

Carta emocionante del padre de un sargento que murió en combate

Dos comandantes de milicias rojas y una mujer espía han sido detenidos en Asturias

La Orden del Regimiento núm. 2 de Carros Ligeros de Combate, publica lo siguiente:

«El padre del sargento que fué de este regimiento, don Luis Jurado Grijalbo, al tener noticia de la muerte de su hijo, me envía la siguiente carta, que publico en la Orden del Cuerpo por estar llena de patriotismo y reflejarse en ella el verdadero espíritu y sentir de nuestra raza:

«Falange Española de las J. O. N. S., Burgos.—Jefatura Local.—Señor Coronel del Regimiento núm. 2 de Carros de Combate, Zaragoza.—Muy respetable coronel y señor mío: Por el señor alcalde de esta capital me ha sido entregado el respetable oficio de V. S. en el que me participa oficialmente la muerte de mi adorado Luis Jurado Grijalbo (q. e. p. d.). ¡Qué dolor! Gran pena que no se apartará nunca del corazón de su madre, ni del mío, pero, señor coronel, crea a un padre español: me llena de orgullo la muerte de mi adorado hijo, porque ha muerto como yo quería que muriese, si tenía que morir: «heroicamente, en acción de guerra», son palabras de V. S., frente al enemigo canalla, llenando de gloria su casa y las canas de sus padres. Permítame que como español y como falangista, con el brazo en alto y desentendiéndome del inmenso dolor material, grite: ¡Arriba España! Aún tengo dos hijos más que ofrecer a mi España. Uno voluntario desde el principio del movimiento salvador de España, en primera línea de fuego, en el frente de Somosierra y el otro, también voluntario, en el glorioso ejército español. Y después este triste viejo que aún tiene las suficientes energías para ir donde España y su caudillo manden. ¡Arriba España! Adjunto tengo el honor de remitirle una copia de la hoja de servicios de mi hijo, para que, si V. S. la cree con méritos suficientes, figure en la que se haya abierto, como componente de ese heroico regimiento de su dignísimo mando, al sargento provisional, que fué del mismo, Luis Jurado Grijalbo».

Detenciones en Asturias

GIJON, enero 23. (SE).—Continúa su labor la policía deteniendo a muchos marxistas comprometidos en hechos delictivos.

Entre los últimamente detenidos están los comandantes de milicias rojas Sixto Barros y Aurelio Alvarez; la espía Maruja Martín Nieto, que se pasó de Oviedo a los rojos diciéndoles el emplazamiento de los cañones; y Manuel Martín Rodríguez, que en unión de otros destruyó con dinamita la iglesia de San José, de Gijón.

OPTIMISMO RESPECTO A LA CONCESION A ALEMANIA DE SUS ANTIGUAS COLONIAS

ROMA, enero 23 (Havas).—La próxima visita del Canciller Hitler a Italia dará incremento a la política de reivindicaciones germanas, particularmente en las colonias.

Como resultado de la estrecha colaboración entre Roma y Berlín, las posesiones africanas de Italia están prácticamente a disposición común del fascismo y del nacional socialismo. La prensa italiana ha afirmado que la entente italo-germana arranca del Baltico, cruza las llanuras de Europa Central, bordea el macizo montañoso de la Peninsula italiana, cruza el Mediterráneo y se prolonga hasta el centro de Africa.

Además el Mariscal Von Blomberg, durante el viaje realizado el año pasado a Italia, visitó Libia, donde comprobó las obras de estrategia realizadas bajo la dirección del Mariscal Italo Balbo. Por otra parte, una compañía italo-alemana funciona ya, con miras a la explotación de la riqueza minera de Etiopía. Y por último, mientras 30,000 obreros italianos están a punto de dirigirse a Alemania para realizar faenas agrícolas, numerosos alemanes trabajan en el Sur del Africa oriental italiana.

Hace un mes circuló el rumor de que Italia está dispuesta a entregar a Alemania la colonia de Djubaland. Ese rumor se desmintió, pero vuelve a circular ahora.

En una palabra: el problema de la colaboración colonial entre Italia y Alemania será seguramente una de las cuestiones que se incluirán en las conversaciones, cuando Hitler visite a Mussolini en mayo próximo.

Después de una batalla muy enconada las tropas niponas se apoderaron ayer de Nanoui

Se asegura que los chinos han vuelto a tomar la ofensiva ocupando nuevamente la villa de Tangsiti, mientras que dos divisiones han iniciado ya el ataque contra Tisiningking

TOKIO, enero 23 (avas).—El Embajador de Alemania Von Dirksen saldrá de Tokio a principios de febrero, con su familia, trasladándose a Berlín donde se tomará unas vacaciones, reponiendo su quebrantado estado de salud.

El Príncipe Kenoye, el Ministro de Relaciones Hirota, Sugiyama, Ministro de Marina y Yonay, Ministro de la Guerra, abandonaron brúscamente hoy la Dieta, conferenciando secretamente.

Al parecer se trata de un exámen fundamental de la política del Japón en China, creyéndose que esta conferencia tiene el carácter de preparatoria para otras.

Las tropas niponas terminaron la limpieza del distrito de Peatung, tomando hoy Nanoui, veinte millas al sudeste de Shanghai, después de una enconada batalla.

El fuego de los buques japoneses obligó a los chinos a renunciar al ataque a Vochu.

Los comités autónomos organizados por los japoneses aseguran ya el orden en 26 ciudades.

El gobierno regional de China parece dispuesto a retirar próximamente todas las tropas chinas del teatro de operaciones actuales, para establecer cinco provincias en el Sudeste, mientras los japoneses ocupan las provincias marítimas a lo largo del Yantse.

Preparadas las tropas que recibirán a Hitler

ROMA, enero 23 (Havas).—Las tropas italianas designadas para recibir—rindiéndole los honores de su rango—a Hitler, ante el cual habrán de desfilar cuando haga su visita a Roma, están estudiando «el paso de la oca», que es el utilizado por los alemanes en los días festivos.

Parece que los chinos han vuelto a tomar Tangsiati

LONDRES, enero 23 (Havas).—Comunican a la Agencia Reuter desde Shanghai que las hostilidades han cobrado nueva intensidad en el frente Suroeste de Shantung, y según informes no confirmados, los chinos han vuelto a tomar la ofensiva, capturando la Villa de Tangsiati, a 21 kilómetros de Yenchow. Dos divisiones chinas, una procedente del Oeste y la otra del Sur, han iniciado la ofensiva contra Tisining.

Se señalan pequeños encuentros al Sur de Pengpu, 120 kilómetros al Norte de Nanking. La aviación china también se ha mostrado activa, volando sobre Vuhu por dos veces en el día de hoy; pero los japoneses informan que no causaron ni víctimas ni daños materiales.

Los japoneses han terminado de limpiar el Distrito de Putung. Las ciudades conquistas

TOKIO, enero 23 (Havas).—La Agencia Domei dice que las tropas japonesas terminaron «de limpiar» todo el distrito de Putung, pudiendose afirmar que el orden más perfecto está ya asegurado.

Los japoneses han conquistado hasta el momento 26 ciudades, entre ellas las importantes de Nanking, Suchou, etc., que comprenden una región poblada por más de treinta millones de habitantes.

Debido a las deficencias del transporte, en esos lugares se carece aún de azúcar, aceite, algodón, petróleo y tabaco.

EL CONSEJO NACIONAL DE ECONOMIA ES LA MAS IMPORTANTE DE LAS MEDIDAS DE LA NUEVA LEGISLACION BRASILEÑA

Su fin es promover la organización corporativa de la economía nacional, proponer los contratos de trabajo, opinar sobre producción y dirigir agricultura e industria

RIO JANEIRO, enero 24. (AP).—Mediante el sistema dictatorial implantado por el Presidente de la República, Getulio Vargas, el día 10 de noviembre pasado, por un golpe de estado, el equilibrio que determina la democracia entre el Estado y el individuo se ha quebrantado, en favor, naturalmente, del primero; merced a la novel Constitución, el «Nuevo Estado», como lo llama Vargas mismo, no establece límite a la duración de su mando y restringe las actividades económicas y sociales de los individuos; proclama «anacrónico» el régimen representativo, establecido por la Constitución de 1934, y clausura el Congreso por «haber dejado de tener la calidad que se le había concedido»; las elecciones presidenciales son calificadas de ridículas y, por tanto, fuera del marco institucional del régimen que se funda.

En el extranjero se interpretó como movimiento fascista lo acontecido; el autor de la Constitución recién implantada, Francisco Campos, Ministro de Justicia y Gobernación del nuevo gobierno y brazo derecho de Vargas en el mando, desmintió esas afirmaciones, consignando que en ninguna parte como en el Brasil hay una «verdadera democracia». Mas, sea como fueren estas especulaciones, de las lucubraciones de Campos nació esa carta constitucional, creadora de una dictadura corporativa, a modo de llamada de somatén contra el resurgimiento beligerante del comunismo en el Brasil.

¿Qué se entiende por dictadura corporatista en el país? En primer término, un sistema unipersonal de gobierno, en que el Congreso y los tribunales se encuentran subordinados al mandatario, en que el gobierno central ejerce el dominio de la educación y la prensa, regentea la vida económica y formula normas para ella mediante una asamblea en que están representados los intereses.

Getulio Vargas, que ni tiene fama de teórico ni posee prestigios de soldado, pero que sí los ha ganado y muy legítimos de político de primer orden, puso en ejecución lo que Campos meditara y que el general Pedro Aurelio Monteiro hubo de precipitar. Hoy, ellos tres integran el triunvirato del país de mayor superficie de América, y el tercero en extensión del mundo.

De conformidad con la constitución revocada, el Brasil era una federación mal sujeta por los lazos jurídicos, compuesta de 20 estados de un formidable potencial económico, con 47.000.000 de habitantes, dedicados a la plantación de frutos tropicales, café, algodón, cacao y tabaco, al beneficio de los placeres auríferos y diamantinos, a la extracción de antracita y al horadamiento de los depósitos de hierro. Para esta población, había 3,000.000 de electores, que, por medio de innumerables partidos estatales determinaban la suerte de la nación. Vargas, de un plumazo, acabó con todo ello.

El único gran partido nacional que había surgido en el Brasil, el Integralista, el único creado en los 48 años de vida republicana de la nación, fué destruido por Vargas, que subordinó a los 20 estados de la federación a su voluntad omnímoda, dictando el monopolio del mando para sí, en beneficio de la fortaleza del régimen. Sin las restricciones que imponía un sistema calcado del existente en los Estados Unidos, Getulio Vargas manda ahora sin contradicción; sus actos no tienen que ser sometidos a nadie ni hay Tribunal Supremo que vele por la constitucionalidad de su conducta. El Congreso no tiene más facultades que la de aprobar los presupuestos, perteneciendo al Presidente de este Estado enormente centralizado la iniciativa de las leyes todas de la nación. La prensa es declarada «función pública» y no se admite que el Presidente sea criticado por los periódicos, que quedan subordinados al Estado.

Se funda un Consejo Nacional de Economía, cuyos miembros son designados todos por los grupos económicos de patronos y empleados y por las asociaciones profesionales; esta disposición es la más importante de las providencias contenidas en la novel legislación. Su finalidad consiste en «promover la organización corporativa de la economía nacional», proponer los contratos del trabajo, emitir opiniones sobre la producción, «racionalizar la organización y administración de la industria y la agricultura», estudiar los problemas que se refieren al crédito, la venta y la distribución de los artículos e investigar todas las actividades económicas.

De conformidad con sus disposiciones, lo que se refiere a la producción del café, del caucho y el cacao, los cambios extranjeros, las exportaciones de mineral y el establecimiento de una industria siderúrgica nacional.

LOS RUSOS AUMENTAN SUS ARMAMENTOS EN ORIENTE DE MODO CONSIDERABLE

Destruída por un incendio, cuyas causas se desconocen, la Embajada rusa en Hancao

TOKIO, enero 23. (AP) El periódico «Nichi Nichi» en un despacho de Seul, Corea, dice hoy que existen motivos para creer que los armamentos soviéticos han sido grandemente aumentados en el Este, particularmente alrededor de Vladivostok.

Agrega el periódico que la escuadrilla de submarinos soviéticos del Pacífico comprende actualmente noventa naves.

La Embajada soviética en Hancao, capital temporal de China, destruída por un incendio

SHANGHAI, enero 24. (Lunes)—La agencia inglesa Reuter informa desde Hancao, capital temporal de China, que el edificio de la Embajada soviética ha sido destruído por un incendio.

Noticias que no han podido confirmarse dan cuenta de que antes de que las llamas hicieran presa en en el edificio se oyó una explosión.

Para Lloyd George son iguales fascio, nazismo y comunismo soviético

El futuro de la humanidad depende de Estados Unidos, Inglaterra y Francia, dice

CANNES, Francia, enero 23. (AP)—David Lloyd George hizo hoy declaraciones en las cuales realizó un estudio retrospectivo de la política inglesa que comprendió los últimos cincuenta años, manifestando que la Gran Bretaña «no teme» al futuro.

El primer ministro de Inglaterra durante la guerra mundial celebrará mañana sus bodas de oro.

Dijo que el primer ministro Mussolini de Italia es «acaso el más hábil de los blofeadores de Europa» agregando que ha estado haciendo juego con muy pobres cartas».

«Las verdaderas cartas, sin embargo, están en manos de las potencias verdaderamente democráticas», dijo. «Cuando llegue el momento harán tabla rasa».

Dijo Lloyd George que «el futuro de la libertad humana durante muchas generaciones» depende de Francia, de los Estados Unidos y de la Gran Bretaña «y a lo que hagan juntas o siguiendo trayectorias paralelas».

Si Francia fuese invadida por «una potencia autocrática» —añadió— no existe un solo partido en Inglaterra que no se pusiera inmediatamente al lado de Francia».

Con respecto a la posición de la Gran Bretaña en el Mediterráneo declaró: «No tememos a nada».

«Los gritos de Mussolini y Hitler de que están salvando al mundo del comunismo no me dan ni calor ni frío. El fascismo de Mussolini, el nazismo de Hitler y el bolshevismo de Stalin no tienen para mí grandes diferencias fundamentales».

«La libertad es cosa tan remota en Alemania y en Italia como en Rusia».

Comparando el año de 1888 en que se casó, con el presente, Lloyd George encuentra que la mayor diferencia consiste en la pérdida del sentimiento de seguridad.

Lloyd George y su esposa e hijos pasarán el aniversario tranquilamente en el hotel de Cap D-Antibes donde están pasando las vacaciones.

LA DESMORALIZACION EN LA RETAGUARDIA ROJA

MADRID, enero 24. (SE).—El que algún día fuc general Miaja acaba de dictar un bando en el que anuncia que impondrá a todos una fuerte disciplina militar. Añade que toda falta leve que sea cometida recibirá una sanción enérgica. Con tal proceder intenta cortar los continuos desmanes a que conduce el total desmoronamiento de la moral de la retaguardia roja.

La honorabilidad y la habilidad de Reed no son discutidas en E. U.

Su nombramiento para una plaza en el Tribunal Supremo es bien recibido por todos

(De nuestra redacción en N. York.)

NUEVA YORK, enero 23. (Exclusivo.) — Todos los observadores daban por descontado que el Senado confirmará sin demora el nombramiento hecho por el Presidente Roosevelt de Stanley Reed para el puesto dejado vacante en el Tribunal Supremo por el retiro del Juez Sutherland.

Según se desprende de los informes publicados, Reed es aceptable tanto a conservadores como a liberales.

Aunque Stanley Reed era politico de Kentucky y abogado de corporación, los liberales nada tienen en contra de él, alegándose que su habilidad en la defensa de varias medidas de la Casa Blanca que fueron examinadas por el Tribunal Supremo, lo sube al parangón de los jurisconsultos más eminentes del país.

Reed es Procurador General del Gobierno Federal, puesto segundo en importancia al del Fiscal General de la República.

El nombramiento de un candidato al Tribunal Supremo ha sido siempre objeto de controversia. Nunca lo había sido tanto como ahora cuando el Presidente Roosevelt lucha por introducir medidas que son ajenas a las conocidas y honradas hasta hoy.

Los enemigos de la Casa Blanca alegan que el único freno que tiene la nación para evitar que el Presidente pudiera imponer medidas perjudiciales a los intereses dominantes, es el Tribunal Supremo y sugieren que este sea siempre integrado por hombres conservadores que mantengan siempre en vigor el espíritu de la Carta Fundamental del país.

Los admiradores de Roosevelt, en cambio, alegan que el Supremo, compuesto por una mayoría de hombres conservadores, hasta el presente ha anulado la legislación social pedida al congreso por el Presidente, y se contentan con la oportunidad que ha tenido Roosevelt para alterar el equilibrio en el Tribunal.

Nadies sabe hasta qué punto apoyará Reed al Presidente. El candidato al Supremo no es miembro del grupo liberal que rodea al Presidente; pero se dice que su habilidad legal es grande y que su reputación es intachable.

Los baturros, peleando con sin igual bravura, lograron aguantar el alud de los rojos

Los repetidos esfuerzos desesperados de la columna de marxistas para quebrantar la resistencia de los paisanos aragoneses se estrellaron contra los pechos de éstos

ZARAGOZA, enero 23. (SE).—Fernando Ors, corresponsal de guerra de «Heraldo de Aragón», envia a su periódico la siguiente crónica»:

EL POEMA DEL EVADIDO

—¿Cómo te llamas?...

—M. R.

Tiene veintiún años. De Jáen, Cetrino. Mirada agitada. Ojos rasgados, casi oblícuos, como achinados. No se atreve a mirar de frente. Cuando se le interroga, vuelve la vista a uno y otro lado, rehuyendo la atención de nuestras preguntas. Habla entrecortadamente y mide entre diente y diente lo que ha de decir. Su cortedad, aparente, choca con el desparpajo que se desprende de su figura, porque hablan sus brazos, sus movimientos, hasta los labios cuando temblequean ávidos de soltar el chorro de impresiones. Acaba de afeitarse. Nuestros soldados le dieron de comer. Cuidadosamente, se ha cepillado la ropa. Le ofrezco un cigarro, que se apresura a aceptármelo; pero el capitán está delante. y aunque en el campo rojo los milicianos se permiten ciertas familiaridades, en el nuestro, afortunadamente, y ellos lo saben, hay una disciplina a la que se adapta desde el más alto al más bajo. El capitán observa en sus vacilaciones, los deseos del miliciano por saborear el mejor regalo que en aquella actitud vacilante se le puede ofrecer.

—Puedes encenderlo, muchacho, y contestar sin meditación. Te has presentado voluntariamente, con armamento. Eres un soldado, según se ve por tu cartilla. Y, sobre todo, eres español. Aquí no asesinamos, como en la zona de enfrente; se juzga con severidad, pero con rectitud. Tú ya estás absuelto, al emanciparte por libre albedrío de los que son nuestros enemigos y los vuestros.

La sombra de inquietud del zagalón se desvanece. Ahora, su boca ancha, moruna, se abre de par en par, como si por ella resbalasen todas las angustias que lo saeteaban.

Estuvo escondido más de veinticuatro horas en el bosque. Tropezó con una avanzadilla de descubierta que no sabía si era de ellos —de los «de antes», recalca —o de los nuestros. Jugándose la vida —así lo afirma—, se acercó a ellos. Eran nacionales, franquistas... «¡a los que yo buscaba!», dice.

—Me trataron bien —añade—. Ni un reproche, ni una queja. Me ahogaba la sed, y me ofrecieron la cantimplora con agua, azúcar y coñac, ¡qué rico estaba! Como se había hecho de noche y el oficial descansaba, dormí al lado de ellos, que ni se preocupaban de mí. Antes, me ofrecieron parte de su rancho. «Franco nos trata bien, ¿eh?, me dijeron. Alubias con carne. Pescado frito. Chorizo riojano y sardinas en vinagre. Ensalada de tomate, cebolla y aceitunas, con mucho aceite... ¡Cómo me puse! Pan, el que quise. Vino tinto, del que retiñe las entrañas y les da nueva vida. Y café del bueno, con sus gotas de anís... ¡Así se puede hacer la guerra!

El capitán sonríe y le deja hablar. Que se expansione... Poco a poco va atando las preguntas al interés del interrogatorio.

Recuerdo de la odisea

El muchacho no sabe gran cosa. De Jáen salió para el frente de Madrid. De éste, al de Aragón. Estuvo en retaguardia cuando las milicias rojas quisieron aproximarse a Zaragoza. Había muchos hombres y brigadas internacionales... Después del fracaso descansaron en Boltaña y Barbastro.

La epopeya del Alto Aragón

Ahora, según se les dijo, entrarían en Navarra, en la tierra negada a la revolución. Pero los aragoneses fueron duros, muy duros, y quinientos hombres contuvieron a una columna de cinco mil. Los baturros peleaban y morían como leones, rugiendo y matando. «¡Con estos valientes, dijo uno de los jefes rojos, no se puede!» No debían ser más de cien o doscientos. El pueblo fué copado, envuelto. La artillería desarticulaba las casas a tiro directo. A veinte pasos de los edificios, las bombas de mano sangraban las fachadas, convertidas en una erupción de viruela negra. Las ventanas cedían hechas añicos por las descargas de la fusilería. ¡Pero ni uno solo de aquellos hombres se entregó!

Un héroe

La gesta de esos voluntarios del Valle de Tena no se conoce. Ya habrá tiempo y ocasión para describirla. Con los brazos acribillados por el hierro, las piernas vencidas y sin movimiento, la cabeza pelada por la nuca y la frente, convertida en un revuelto de sangre, agua y barro, me encuentro con uno de los cincuentones, que en terrible esfuerzo de voluntad, gateando por la sierra, cuyos pedruscos taponan con compasión franciscana los labios sangrientos de la herida abierta, consigue atravesar el Gállego y llegar extenuado hasta donde nuestras primeras avanzadillas le auxilian. Incorporándose sin que a su rostro se asome una arruga de sufrimiento, me señala la mano derecha, que aun tiene juego en los dedos: «Si no se me acaban las municiones, aun estaría haciendo fuego». No le duele su cuerpo aporreado, ni se queja nada más que de eso. ¡Y le han muerto al hijo! ¡Y le han robado el ganado! ¡Y le saquearon la casa! ¡Y a mi mujer y a los gañanes pequeños se los llevaron los rojos en reata! ¿Y qué me dice? Me pondré bien, porque estoy seguro que de ésta no me muero. Los buscaré y los encontraré. ¡Y si les ha pasado algo, pobres de los que tengan la culpa porque yo bien sé quiénes son. Se olvida pronto de sí mismo, aunque la cura que le hacen es terriblemente dolorosa, y me pregunta con ansiedad:

—¿Qué se sabe de C. y G.?

—Detienen al enemigo, como vosotros, y lo derrotan. El Valle no será desbordado...

—Son dos «tíos» que merecen ... darnos. ¡Ya suponía yo que no podrían con ellos! ¡Eh, amigo —le dice al médico, que explora hasta lo profundo—, que mi pierna no es un carrasco para astillarla de esa manera...!

Presurosamente hay que trasladarlo al hospital. Los miembros de ese hombre peligran, y el médico tienen interés en conservárselos. «Ha de buscar a los suyos, me dice, y le hacen falta...»

No se puede llorar con estos ejemplos. Y si se llora hay que hacerlo por dentro, para que «ellos» no lo vean... ¡y se burlen!

Nos dicen que los que estamos acostumbrados a la guerra no tenemos corazón y que no hay sensibilidad que lo turbe. Eso no es cierto. Es que nuestros soldados son muy grandes, muy hombres, muy españoles —o muy aragoneses, llamadlos como queráis—, y nosotros tenemos que imitarlos... ¡Ya lo creo que lloran los ojos y el corazón! ¡Si supieráis cómo se agarra la tenaza del sentimiento a las vísceras vivas de la emoción, que saltarían rotas en mil pedazos, porque hay muchas veces en que aquélla no se puede contener! Pero si ellos, que son los que sufren, bromean y ríen... ¿qué hemos de hacer nosotros sino sentir por dentro, aunque en mil ocasiones tengamos que volver los ojos para que no traduzcan por nuestro estupor la viril agonía con que mueren?

¡Carne de España, gleba gloriosa que te desgarras voluntariamente sin darle importancia a tu sacrificio, que vives y mueres cantando el amor de una ilusión a la que tu sangre le ofrece al alma!, ¿quién será capaz de no dolerse muy hondo, muy hondo por tu martirio de salvación?

Nuestras fuerzas avanzan

Por los sectores del extenso frente aragonés hoy en pleno fragor de combate, nuestra artillería hace volar en mil pedazos los parapetos en los que los marxistas confiaban resistir. Nuestras fuerzas avanzan. Nos comunican los que vienen del frente. Las posiciones que los rojos amartillaron en la primera sorpresa, vuelven varias de ellas a ser nuestras. Se oye el timbaleo de las bombas defensivas y ofensivas. Se adivina la rabia de los que aprietan las piñas de hierro con sus cuadritos recortados que al deshacerse apedrearán con furor de muerte a los que pensaron que el número podía dominar a la calidad; se ve los dientes agarrados a la cinta que al desprenderse dejará en libertad al fulminante para que al chocar el pequeño artefacto con el cuerpo duro que se le oponga desate contra él su salivazo de azufre, y luego su vómito plomizo y colmilludo como de hurones hambrientos hicieran su presa. Nuestras baterías ponen más claridad en el día con su celoso brillar. La sierra se agita en convulsión con temblores de tempestad interior. Y desde arriba se vuelcan las portátiles cataratas que aran y abonan los campos como un nuevo y delirante suceso de agricultura. Por donde se vaya, se tiene uno que detener para dejar paso, si es de noche, a las camionetas que se precipitan por las carreteras en rápido transporte de material y hombres, y si es de día, a las columnas que arrancan de los pueblos, caminos y valles, siempre adelante, con el sino escrito de vencer por encima de todo y contra todos.

Hoy, sin embargo, yo no voy a la guerra a lo que se llama «verla y seguirla». Las operaciones tienen importancia, porque nuestros soldados expulsan a los revolucionarios de la estrecha zona de terreno que consiguieron pisar, sin ir mucho más allá de la guijarrera de la orilla opuesta del río. Querían sostenerla los marxistas, que se incrustaban en sus líneas como lombrices. Se luchaba allí denodadamente; pero no es solamente este el que nos interesa, sino que nuestras posiciones tienden a ensancharse para que aquél no vuelva a estar expuesto a ningún achuchón. Desde el fuerte se rebota al adversario, que sin aquella llave no puede maniobrar. Cuantas veces intenta acercarse, es rechazado. Hay allí muchos bravos para que puedan con ellos.

Las mujeres del Valle, encorajinadas como soldados, como mujeres a las que les han asesinado los hijos y sus hombres, se preocupan de que no les falte nada. Audazmente fueron sorteadas las líneas y vanguardias rojas y nos pusimos en contacto. La defensa está bien dispuesta y dirigida, y el Valle se mantendrá incólume. Después del violento castigo, lo comprendió también así el enemigo, que merodea sin ganas de exponer el bulto. Cuantas veces quiso descolgarse para ir al asalto tuvo que retirarse sin que se le diera tiempo para retirar a los muertos. La triple ambición que sensualmente acariciaba de abrirse paso a Huesca, por su carretera; de saltar por Jaca, haciéndose dueño de la al perfil de Navarra, y de abrir la puerta de Francia para sus provisiones, se limita a una exploración por las riberas del río, cuyo corto paseo le ha salido bastante más caro de lo que calculaba. De veinte a veinticinco mil hombres, si no son más, dispuso para ese forzado intento, que ya se va deshinchando. Estos son coletazos que no serán los últimos, aunque resulten tan estériles. Al monstruo ya se le ha clavado el arpón en Asturias y se revuelve furioso en la «playa» aragonesa. Ya sabe que el encuentro se aproxima y que para él ha de ser decisivo, el último, el que debilite sus fuerzas, de las que no se recobrará nunca. ¿Qué de extraño tiene que antes de que llegue esa hora busque mejorar sus amarras para que cueste un poco más aflojarlas? Aragón yunque, está siendo ya Aragón martillo. El enemigo teme a su brazo, que ya se levanta, y ¡ay de él cuando lo deje caer!

M.E.C.D. 2016