1ª SECCION

SERVICIO DE ASSOCIATED PRESS
Esta queda autorizada para usar nuestro servicio y noticias de información.
HILO DIRECTO CON NUEVA YORK

DIARIO DE LA MARINA

EL DIARIO DE LA MARINA es el periódico más antiguo de Cuba. Fué fundado en el año mil ochocientos treinta y dos.
SERVICIOS ESPECIALES DE ESPAÑA

1ª SECCION

AÑO CV.—NUM. 256 | ACOGIDO A LA FRANQUICIA POSTAL | LA HABANA, MIERCOLES, 27 DE OCTUBRE DE 1937.—SANTOS ARMANDO, FLORENTINO Y VICENTE | TIEMPO PARA HOY: BUENO. | PRECIO: 5 CENTAVOS

Aislada en su obstruccionismo sistemático, Rusia es la nota sombría de Inglaterra

(COLUMNA CUATRO)

Pánico en Madrid ante las concentraciones nacionalistas en ese frente y en Aragón

IMPRESIONES

En Cuba está de moda el socialismo. Como diría nuestro inolvidable Fontanills, hace furor.

Dijérase que el cubano ha encontrado en él la piedra filosofal, y ahora todos se disputan la gloria del feliz hallazgo y el derecho a la administración y disfrute que asiste a todo el que inventa o descubre alguna cosa.

El Plan Trienal ha puesto en ebullición a todos los políticos, viejos y nuevos, ansiosos del aura pública.

«Hay que distribuir—se oye por todas partes—. Que los que tengan se desprendan de lo que les sobra en bien de los que nada poseen. Socialicemos el país, y Cuba será nueva Jauja en la que nada ha de faltarnos». Y un conmovedor sentimentalismo **obrerista** y **campesinista** se ha apoderado de aquellos corazones que parecían más duros, y una verdadera competencia se ha entablado por ver quién conjuga mejor el verbo socializar; aunque, eso sí, suprimiendo la primera persona del presente de indicativo y del futuro imperfecto.

Hasta tal punto ha servido de levadura socialistoide el Plan Trienal, posiblemente contra las previsiones de su autor, que políticos pertenecientes al Grupo Mayoritario del Senado, como el señor Justo Luis del Pozo, han fundado un partido calientemente socialista, a cuya vera el que presidía Bebel en Alemania resultaría una moderada agrupación burguesa.

Por eso el señor Justo Luis del Pozo, según el **Diario de Cuba**, cuando fué interrogado por un repórter sobre qué criterio sustentaba alrededor del proyecto batistista, se sonrió irónicamente, y, como la zorra en el pleito de los leones, se sintió con catarro.

Al señor del Pozo no puede satisfacer una cosa al parecer tan tibia como el Plan Trienal, porque los momentos no son para agua con panales, sino para otras bebidas más sensibles al paladar. De ahí su desdén y su enigmática sonrisa.

Y, sin embargo, el Plan Trienal tiene, como fundamental y quizás único defecto, precisamente lo que contiene de socialismo, y como inconveniente del que no puede culpársele, la interpretación absurda de que se trata de un inicio vigoroso de economía controlada.

Es decir, que para el señor del Pozo, graduado de socialista en un cursillo de verano, el Plan Trienal es un lamentable balbuceo de economía anti-individualista. Y para nosotros y para cuantos enfocan a Cuba como una realidad tangible y no como un fácil y sencillo proyecto de urbanización, el Plan Trienal es algo susceptible de traducirse por gentes atondradas como que el país deriva por donde quieren ellos que derive. Tan es así, que una publicación, editada con recursos oficiales, trae en su último número una alegoría del Plan Trienal en la que figuran la hoz y el martillo simbólicos, a más de una pluma, indudablemente de ganso.

Otra observación que podría hacérsele al Plan Trienal es la de que, brotado de una mente lúcida, urgida por la necesidad de mejorar las condiciones de existencia de nuestro pueblo, se está llevando a la práctica sin que el régimen económico liberal haya agotado aún sus posibilidades.

Queremos decir con esto que no es lícito afirmar que el régimen económico individualista ha fracasado en Cuba, cuando no ha existido jamás sino en forma deficientísima.

De una nación que vive sin banca propia, sin moneda propia y sin crédito ajeno puede decirse que vive de milagro, de uno de esos milagros que no obrará nunca el socialismo ni aquí ni en Noruega ni en Zululandia.

Luego había mucho que construir dentro de la economía individualista pura antes de adentrarnos por los campos de Montiel, y el mismo Plan Trienal en poco ha de revivir la economía cubana si antes su ilustre autor el coronel Batista y el Gobierno cubano no proveen a dotar a Cuba de los rudimentarios elementos crematísticos con que cuentan todas las naciones civilizadas del mundo y aun las a medio civilizar.

Resumamos. El Plan Trienal, desdeñado por el socialista tropical puro Justo Luis, es la concepción brillante de un hombre de genio; por lo tanto, es audaz y peligroso. Pero llevado a vías de realización por un hombre de muy buen sentido, deja de ser peligroso y audaz.

Porque de Batista puede decir el que estas líneas escribe que le inspira tanta inquietud su genio como confianza su extraordinaria sensatez.

EN LONDRES SE PREDICE LA PROXIMA CAIDA DEL GOBIERNO DE VALENCIA

LONDRES, oct. 26. (Exclusivo).—El «Times» señala editorialmente la posibilidad del próximo fin de la campaña española, con la ofensiva en gran escala iniciada por el ejército del general Franco en Aragón, que hace presagiar que en breve Cataluña será separada del resto de España y que la frontera norte de España estará toda en manos de los nacionalistas.

«Sin frontera, sin escuadra y sin medios de recibir ayuda del exterior, la resistencia del Gobierno tendrá necesariamente que decaer. No es exagerado el decir que el fin del Gobierno español está próximo», dice el «Times».

LOS JAPONESES CAPTURARON POSICIONES EN SHANGHAI NO OBSTANTE SU GRAN DEFENSA

Ondean ya las banderas niponas en la Estación del Ferrocarril y en el Hipódromo. Un Ministro japonés será destituído por buscar amistad con Inglaterra

CHIANG KAI SHEK ENVIA ORDENES SEVERAS A SUS GENERALES PARA QUE NO CEDAN TERRENO

LONDRES, octubre 26. (Havas).—La agencia «Reuter», en un despacho fechado en Shanghai, dice que las tropas japonesas han cortado el ferrocarril de esa ciudad a Nankín, a la altura de Nam-Hasiáng, por lo cual las tropas chinas que defienden a Chapei y Kiang-Wann han quedado por completo aisladas.

Por otra parte, en un despacho de Nankíng, anuncia que las tropas del gobierno central chino han emprendido una ofensiva de gran consecuencia y disposición contra las líneas niponas en el norte de la República, empleándose las tropas mándadas por el General Sung Chieh, de la I División del Ejército Central, y las fuerzas del general Kuang Ling Chen, de la División XXV; esas fuerzas han atravesado el curso del río Chang Teh, en la parte septentrional de la provincia de Honan, obligando a los japoneses que se encuentran operando en esta línea son las del general Kenji Doihara, el famoso «Coronel Lawrence» del Japón, que había estado realizando una gestión política cerca de las autoridades de diferentes provincias chinas, intentando ganarlas a la solidaridad con el Japón.

Se sabe que los dos generales han recibido del generalísimo Chiang Kai Sheg, una enérgica consigna, en cuanto a la actuación que habrán de seguir en la presente etapa de las operaciones. El mensaje de Chiang dice lo siguiente:

—Mantened las líneas; no quiero veros de regreso sin la victoria para nuestras armas».

Por otra parte, el general Li Tsung Jen, comandante en jefe de las tropas de Kwangsi, que se encuentra operando en el norte, declaró lo siguiente a su regreso a la línea de combate:

—Estamos listos ya para la güerra en el norte; disponemos de un millón de hombres perfectamente adiestrados para la lucha en el frente del Río Amarillo; de los dos Kuang han salido fuerzas y pronto tendremos dos millones de combatientes en la línea. Todos los combatientes que allí hemos puesto son hombres hábiles para la guerra, de 18 a 45 años de edad.

Sin embargo de estas informaciones optimistas, se ha sabido que en las primeras horas de la mañana del miércoles las tropas japonesas se adueñaron de Kiankwaan. La batalla en ese frente ha sido muy encarnizada, pero los chinos tuvieron que sucumbir cuando les faltaron municiones; parece que la caída de Tazang, ha ocasionado a la vez el desplome general de las líneas de Chapei-Kiankwaan.

Durante las incursiones realizadas por los aviones chinos sobre las líneas japonesas, un soldado italiano fué muerto por una granada anti-aérea.

Se anuncia, además, que a las 6 y 30 a. m., la bandera japonesa fué izada sobre la Estación del Norte de Shanghai, que había estado resistiendo a todos los ataques nipones desde el día 9 de agosto. Las fuerzas chinas se habían replegado quince minutos antes de la entrada de los nipones en la posición. A las 8 y 30 a. m., los nipones reanudaron la marcha al frente, en tanto que la aviación bombardeaba y ametrallaba a las fuerzas que se han estado replegando.

También los nipones ocuparon el hipódromo de Kiankwaan, uno de los parajes en que más intensamente se había estado combatiendo en el frente chino.

En fuentes dignas de crédito se afirma que el generalísimo Chiang Kai Shek, en persona ha salido de Naníng, hacia Suchau, con el fin de dirigir las operaciones, en vista de que la situación en el frente de Shanghai, ha entrado en un momento crítico. Se supone que las tropas chinas se están retirando del área de Shanghai, ante el riesgo de ser envueltas por los niños.

Se cree que en caso de que la situación fuese desesperada, las fuerzas que se han replegado pudieran ser internadas en la concesión internacional, por todo el término y duración de la guerra.

Mientras las fuerzas chinas se retiraban, los aviones nipones de bombardeo arrojaban sus cargas de metralla a una altura de 2,000 pies, para desalojar a los defensores de sus líneas.

Hirota abandonará el Ministerio de Relaciones Exteriores

TOKIO, octubre 26. (Havas).—Según el periódico, «Teitó», órgano del ejército, el Ministro de Relaciones Exteriores, Koki Hirota, dimitirá el cargo actual, debido a que se encuentra en situación de disfavor ante los jefes militares por insistir en un entendimiento con la Gran Bretaña.

Se cree que será reamplazado en el cargo por Mamoru Shigemitsu, que fué Embajador del Sol Naciente en Moscú y que ahora representa al gobierno imperial en Berlín.

Dice el mismo periódico que Shigemitsu recibirá la encomienda de romper de un modo definitivo con la tradicional amistad británica.

Nuevo incidente anglo-nipón hubo ayer en Shanghai

Un avión japonés ametralló un puesto militar británico y los ingleses respondieron

LONDRES, octubre 26. (Havas).—La agencia «Reuter» publica un despacho procedente de Shanghai en el que dice que el miércoles, a las seis de la mañana, un avión japonés ametralló el puesto militar británico de Jessfeld; los soldados ingleses respondieron a la agresión, creyéndose que el aparato enemigo resultase averiado.

Otro mensaje dice que las tropas chinas antes de retirarse de la Estación del Norte y el barrio de Chapei incendiaron las ruinas de las edificaciones.

El enlace de las líneas Shanghai-Nankín y Shanghai-Hancao fué ocupado en la mañana de hoy por las tropas niponas.

EL CONDE DE COVADONGA DECIDIRA SI OPONERSE O NO A LA DEMANDA DE DIVORCIO CUANDO CONOZCA EL ESCRITO

MIAMI, Florida, octubre 26. (AP.)—El Conde de Covadonga, que se encuentra enfermo, dijo hoy que todavía no sabe si se opondrá o no a la demanda de divorcio entablada en La Habana por su esposa, Marta Rocafort, contra él, dependiendo de que la incompatibilidad de caracteres en que se basa se funde en motivos dignos.

Jack Fleming, su secretario, dijo que el Conde adoptará una decisión definitiva tan pronto conozca la copia del escrito presentado por su esposa.

Fusilaron a "El Patas" un feroz criminal rojo

Mató a tres enfermeras de la Cruz Roja, al Juez y al Párroco de Somiedo

SALAMANCA, octubre 26. (Havas).—Ha sido ejecutado el feroz marxista conocido por «El Patas», cuyo nombre civil era Jenaro Arias; este individuo había matado a varias personas en diferentes pueblos, entre ellas el juez y el párroco de Somiedo, y a tres enfermeras de la Cruz Roja que se hallaban curando heridos; secuestró, asimismo, a las esposas de los guardias civiles de varios pueblos de Asturias.

ESTADO ESPAÑOL

Representación en Cuba.

AVISO

Por la Secretaría de Relaciones Exteriores de Salamanca se ha dispuesto que para que tengan validez en España las escrituras públicas y toda otra clase de documentos expedidos en el extranjero, que hayan de surtir efectos en Territorio Nacional, deberán estar debidamente legalizados o ser autorizados por los Representantes Diplomáticos y Consulares del Gobierno de S. E. el Generalísimo D. Francisco Franco y Bahamonde.

Por consiguiente, y con el fin de evitar gastos inútiles a los interesados, se advierte que, tanto las escrituras públicas como los demás documentos expedidos en Cuba, desde el 18 de Julio de 1936, para que hagan fe o tengan validez en la España Nacional, deberán ser previamente legalizados por la Representación del Estado Español en La Habana.

Lo que se hace público para general conocimiento.

La Habana, Octubre de 1937.—Segundo Año Triunfal.

Oficinas Consulares: Edificio Progreso y Monserrate.

DETENIDO A MEDIANOCHE EL CORONEL BAIZAN POR ORDEN DEL J. ESPECIAL

Inesperadamente, cuando la actitud del Juez Especial, después de la lectura de cargos al coronel Celestino Baizán, parecía demostrado que la situación del señor Gobernador era diáfana en cuanto a su posible intervención en el trágico suceso del Consejo de la Provincia, el Jefe de la Policía Judicial, con los agentes Hernández Nodarse, Torres Catá y Antonio Muñoz, se personó a medianoche en la residencia del miembro del Ejército Libertador, procediendo a su detención por orden del mismo Juez Especial que en horas de la mañana lo dejara en libertad.

La noticia circuló por toda la ciudad, y en las oficinas del cuerpo policíaco donde fué conducido el Gobernador de La Habana, se personaron significados elementos amigos del coronel Baizán, entre los que figuran el doctor Marino López Blanco, el doctor Néstor Carbonell, el doctor Raúl Baizán, hijo del detenido, y el doctor Gerardo de Villiers, defensor.

Hemos tratado de conocer los fundamentos de la orden de detención, pero no nos ha sido posible, ya que sobre el caso se guarda absoluta reserva.

Según se nos ha informado hay orden de enviar al detenido a la Cárcel, pero a las dos de la madrugada aún se encontraba en las oficinas de la Judicial.

LOS ESTADOS UNIDOS Y LA SUPREMACIA EN EL AIRE

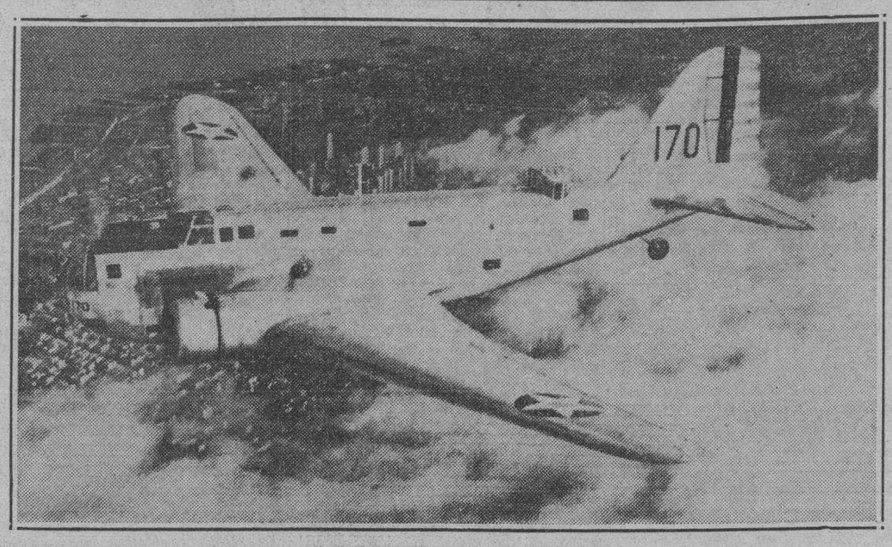

Este nuevo Douglas B-18, construido especialmente para el Ejército de los Estados Unidos, vuela sobre San Francisco de California. Se trata de un avión de bombardeo de tremendo poder destructivo.

LA ACTITUD DE MAISKY EN EL COMITE DE NEUTRALIDAD IMPIDE LA SOLUCION Y HACE QUE SE ACTUE PRESCINDIENDO DE EL

CONTRASTA SU LABOR DE BOYCOT CON LAS FACILIDADES OFRECIDAS POR ITALIA PARA LLEGAR A UNA SOLUCION DEL PROBLEMA ESPAÑOL. ¿PUEDE UNA SOLA NACION AHOGAR EL PROPOSITO QUE ABRIGUEN LAS DEMAS? PLANTEA UNO DE LOS MIEMBROS DEL COMITE

LA RETIRADA, BELIGERANCIA Y VIGILANCIA. SON LOS 3 PUNTOS BASICOS DE LA NOTA QUE, EXCEPTO RUSIA, FUE ACEPTADA POR LAS OTRAS NACIONES. CONSULTAS AL GOBIERNO

(Por PAUL BRET)

LONDRES, octubre 26. (Havas).—En los círculos políticos británicos se considera que la Comisión de Anti-Intervención realizó en el día de hoy importantes progresos, en su reunión de hoy, progresos que se interpretan por dos resultados:

(1)—Acuerdo ad-referendum, con excepción de Rusia, sobre el proyecto de resolución que habrá de someterse a los respectivos gobiernos, aunque en el proyecto se tienen en cuenta ya las reservas que la Unión Soviética Rusa ha hecho; se demanda de los gobiernos que se pronuncien sobre los términos generales de la resolución.

(2)—Rogar al Secretario de la Junta que proceda a trazar un plan fijando la composición y competencia de las comisiones que hayan de enviarse a España.

La sesión duró cinco horas, en el curso de las cuales todas las delegaciones pusieron de manifiesto su voluntad de cooperación, por lo cual la presidencia rindió homenaje a los delegados todos.

Se ha apreciado especialmente el esfuerzo de Italia de conciliar los puntos divergentes y el de la Unión Soviética, cuyo delegado manifestó que su gobierno quiere llegar de verdad a un acuerdo y que espera tan sólo encontrar la fórmula y que los demás la descubran. (¿?)

El delegado alemán, Von Ribbentrop, se lamentó de que los periódicos fuesen informados quizás con exceso sobre los puntos que se discutieron en la sesión precedente.

Las dificultades de orden accesorio que se han presentado son muchas, sin que ninguna se encuentre en el plano de lo irresoluble; sin embargo, hay tres puntos esenciales a los cuales hay que hacer frente en seguida: establecer cuál será el momento en que habrá de procederse a la retirada de los voluntarios y cuál el de la concesión de la beligerancia, amén de imponer conclusiones para proceder a promulgar el restablecimiento de los servicios de vigilancia.

Desde luego, no se oculta a nadie que si no se encuentra un método para desatollar a la comisión de estos parajes, la labor total de la Junta habría fracasado.

El embajador ruso, Maisky, pronunció entonces un discurso sobre la situación general, debiéndose advertir que cuando el representante soviético, haciendo alusión al número de voluntarios italianos que combaten en España, dijo que había 40,000, Eden procedió a pedirle perdón para interrumpirlo, alegando que ni él ni el representante de la Gran Bretaña en Roma tenían conocimiento de que el Gobierno de Italia hubiese definido así el número.

Después de la exposición de Maisky, Eden hizo una declaración muy extensa fijando la situación general del problema, tal como resulta de estas afirmaciones.

Dijo Eden que él juzgaba que la cuestión más difícil para la Unión Soviética es la que se refiere al reconocimiento de la beligerancia, por lo cual reclamaba al delegado ruso que procediese a precisar el sentido de sus manifestaciones anteriores referentes al asunto.

Maisky concretó entonces diciendo que cuando la mayor parte de los voluntarios hubiese sido retirada, cuando pareciera que no habrían de enviarse refuerzos exteriores a nadie y se comprobara que ningún gobierno tiene la intención de intervenir en las cosas internas de España, entonces la Unión Soviética quizás pudiera tomar en cuenta la concesión de los derechos de beligerancia.

Se produjo así un careo entre Eden y Maisky, que terminó cuando el delegado ruso, de un modo categórico, dijo que la posición de su Gobierno en cuanto a la cuestión de la beligerancia era la misma y que juzgaba difícil aceptar el concederla, sin realizarse las cuestiones de previa garantía.

El representante de Portugal, señor Monteiro, declaró que en vista de la actitud adoptada por el delegado ruso, sería posible que la subcomisión siguiera sus labores sin contar con la representación soviética, por lo cual se acordó formular la reserva de procedimiento que ya se ha indicado, en otra parte.

El delegado italiano, conde Grandi, sin embargo, advirtió que en todo caso los acuerdos tenían que tomarse por unanimidad y que si la Unión Soviética adoptaba esa posición, el fracaso de las conversaciones sobre la anti-intervención correspondería a Rusia. Enunció, en vista de esto, el parecer de si la comisión podía juzgar que las deliberaciones han fracasado por la oposición de un solo miembro.

Grandi pidió a los delegados que consultaran a sus gobiernos sobre este punto, dado que se había aceptado la regla de la unanimidad.

Corbin demandó en seguida que se pasara a la discusión del proyecto de resolución, que ya está aprobado por todos los delegados. El documento según se ha dicho, se aproxima mucho, en su redacción, al que fué aprobado en la sesión del viernes, y contiene tres puntos esenciales: Retirada, Beligerancia y Vigilancia.

El valor de estas voces fué medido en todo su valor, filtrado, tamizado hasta sus más íntimos detalles.

La prolongada discusión fué ovacionada por el delegado de Italia, que manifestó que no concedía importancia primordial a ninguno de los tres puntos mencionados, sino que, por el contrario, quería destacar el valor que cada uno posee en relación con los demás.

Después de tratarse de todos los aspectos de estos vocablos, Grandi propuso que se designaran las comisiones, cada una de las cuales estaría compuesta de seis miembros, o sea, los representantes de Francia, la Gran Bretaña, Italia, Alemania, Portugal y Rusia, bajo la dirección de un comisario supremo que sería una personalidad de integridad y solvencia moral reconocidas. En cuanto al personal técnico y auxiliar, sería de competencia de la Junta el darlo.

Grandi procedió en seguida a precisar el sentido de las declaraciones que formuló en la sesión anterior, o sea, que Italia no se consideraría obligada por las cifras que establecieran las comisiones. Dijo que él había querido significar que la confianza en los trabajos de las comisiones resultaría solamente del carácter satisfactorio reconocido por todos, al igual que la capacidad de los comisarios y sus atribuciones. Por lo tanto, nada habría que se opusiera a la aceptación por Italia de tales informes. Se creyeron razonables estos argumentos, juzgándose que son exactas y universales, por su calidad, para todos, las apreciaciones del delegado italiano.

Se planteó entonces la cuestión financiera y el delegado de Suecia, señor Hemming, dijo que no habría dificultad alguna para tratar de este punto, ya que la condición económica de la Junta permite iniciar los trabajos, aunque luego se pedirán nuevos créditos.

Abandonado el proyecto de «retirada simbólica»

LONDRES, octubre 26. (Havas).—Se ha confirmado en los círculos diplomáticos que la Junta de No Intervención ha abandonado definitivamente el principio de la llamada «retirada simbólica» de los voluntarios que combaten en España, debido a la imposibilidad de llegar a un pacto sobre este particular. Ni Italia, ni Alemania ni la Unión Soviética, se han puesto de acuerdo en cuanto al número de los que habrían de participar en la retirada ni respecto a la proporción o manera en que habría de ejecutarse la evacuación.

En los últimos momentos de la sesión, el Embajador de Francia en la Gran Bretaña y delegado de su país ante la Junta de Anti-Intervención, Corbin, declaró que su Gobierno no podía considerarse ligado a ninguna forma de restauración del régimen de vigilancia de las fronteras si dentro de un plazo dado no había sido iniciada la evacuación de los voluntarios. La Subcomisión se dió por enterada de las manifestaciones del Embajador, a los consiguientes efectos.

Las respuestas de todos los gobiernos interesados a las proposiciones y consultas formalizadas en la reunión de esta tarde, deberán estar aquí el día 29, para proceder a su ejecución en forma de convenios.

Lo más interesante ha sido la posición mantenida por el Embajador de Francia, que no ha cesado de alegar que el problema de la vigilancia de las fronteras se encuentra ligado a las restantes cuestiones sometidas a la consideración de la Junta y que, por lo tanto, no caben las resoluciones medias.

Texto oficial de la nota emitida por la Junta de Anti-Intervención

LONDRES, octubre 26. (Havas).—Después de la reunión de la Junta de Anti-Intervención, efectuada en la tarde de hoy, se emitió la siguiente nota oficial:

«Se celebró hoy la LXIII reunión de la Subcomisión ejecutiva de la Junta de Anti-Intervención, a las 4 de la tarde. La Subcomisión procedió a tomar en cuenta la situación actual, en presencia de los comentarios hechos por los gobiernos, sobre la propuesa resolución que fué sometida a los delegados, como resultado de las pasadas deliberaciones.

«Este proyecto de resolución había sido redactado teniendo en cuenta de que todos los delegados se hallarían en situación de aceptar todos los nueve punto del plan presentado por la delegación británica en el pasado mes de julio, que trataba de la evacuación de los voluntarios y del otorgamiento de la beligerancia a las partes combatientes, amén del problema de la vigilancia e inspección de las fronteras secas y marítimas de España.

«En la reunión de hoy, todos los delegados concurrentes a la junta manifestaron su conformidad con el texto del proyecto de resolución que trataba de esa materia, para someterlo a sus respectivos gobiernos, salvo la Unión Soviética, cuyo delegado dijo que no podía en materia alguna concurrir en la aceptación del proyecto en la parte atañente a la concesión de derechos de beligerancia; sin embargo, el representante de Rusia aceptó elevar a su Gobierno el informe de la reunión efectuada en el día de hoy.

«En el curso de las deliberaciones, el representante de Francia hizo saber que el problema de la vigilancia de las fronteras francesas forma parte de una cuestión más amplia y general y que no puede aceptar el informe si no se efectúa la evacuación de los voluntarios extranjeros que en España combaten dentro de un período limitado de tiempo.

«La subcomisión llegó al acuerdo de que los representantes acreditados ante la Comisión principal obtengan copias de las resoluciones que se adopten, con el fin de elevarlas a sus respectivos Gobiernos, a excepción de la Unión Soviética, para que se considere en la próxima sesión plenaria.

«Se convino también por la Subcomisión que Lord Plymouth proceda a entrar en consulta con los miembros de ella a fin de que se proceda a establecer un método para la evacuación de los voluntarios extranjeros, el cual será sometido a las partes combatientes en España, para que resuelvan y determinen lo que haya de resolverse.

«La próxima reunión se efectuará el día 29 de octubre.

«Los puntos de la discusión en que intervinieron los delegados de Italia Portugal y Rusia, son consignados en el documento agregado a la presente.

«Se establece, además, que cuando el representante acreditado ante la Subcomisión se niegue a aceptar el plan que esté sometido a discusión, tiene el derecho de intervenir en el debate sólo cuando convenga a sus intereses y al tratarse de puntos relativos a la ejecución o aplicación del plan, en el mismo plano y calidad que los demás delegados, que discuten los términos del convenio en su integridad. Estas disposiciones se han adoptado con el fin de hacer frente a las graves dificultades que habrían de surgir, con mayor gravedad acaso, cuando llegue a producirse la aplicación del plan británico.

«Como el debate entró en un aspecto de dudas, el delegado de Italia, Grandi, requirió a la Comisión para que procediera a enviar para su decisión, consultas a sus Gobiernos sobre los puntos en disputa. El delegado italiano advirtió que hasta el presente el único Gobierno que rechazaba de plano el proyecto inglés es el de Rusia, recordando entonces que hasta el presente, aunque todas las decisiones se habían adoptado por unanimidad, jamás ello había sido debido sino a la costumbre, no a una regla escrita; así, pues, en el caso actual, si la regla se aplicase, la negativa rusa daría lugar al rechazo del proyecto británico lo cual es contrario al espíritu de la asamblea. En estas condiciones, se procedió a someter las consultas a los Gobiernos respectivos.

«En nombre de Portugal, el doctor Monteiro reanudó la tesis de que la evacuación de los voluntarios, la concesión de derechos de beligerante a las partes y el restablecimiento de los servicios de vigilancia son interdependientes, por lo cual hay que llegar a un acuerdo acerca de los dos puntos fundamentales, para llegar también a los restantes en rebate: también sostuvo que los acuerdos hayan de ser siempre unánimes.

Examinó las dificultades existentes, diciendo o que había que rechazar el plan al negarle Rusia la unanimidad, o bien someterse a un procedimiento de examen por el que la Unión Soviética pueda allanarse a un acuerdo».

EXIJA con esta edición el Suplemento en ROTOGRABADO.

ESPERAN QUE MAÑANA EL GENERALISIMO LANZARA UN GRAN ATAQUE SOBRE MADRID

Tienen también el temor los marxistas de que sea lanzado un Ejército a conquistar la línea que va de Teruel al Mediterráneo, alrededor de sesenta millas

DEL VAYO REITERA A LOS MILICIANOS QUE LA CAMPAÑA SERA DURA Y DEBEN PORTARSE DIEN...

HENDAYA, frontera-española, octubre 26. AP. En los centros gubernamentales de Valencia se aseguraba esta noche que el generalísimo nacionalista Francisco Franco está concentrando fuerzas, artillería y aviación con el objeto de iniciar el jueves próximo una ofensiva contra Madrid.

Rafael Henche, alcalde de Madrid, manifestó, según se tiene entendido, que la ciudad está convenientemente preparada para defenderse.

Manifestó que se ha completado la construcción de 56 abrigos contra los raids aéreos, capaces para dar protección a 27,000 personas, y que se han comenzado los trabajos de construcción de otros doce abrigos más para acomodar a 23,000 personas.

Al mismo tiempo se están completando los detalles de un plan para la evacuación de no combatientes por el ferrocarril a Valencia.

Los despachos militares nacionalistas dan cuenta de que Franco confía en las defecciones que se registrarán entre los catalanes para aislar completamente a Valencia, sede actual del gobierno de Barcelona.

La prensa nacionalista de Salamanca asegura que el reciente viaje de Luis Companys, presidente de la Generalidad de Cataluña, a Madrid tuvo por objeto oponerse a que se traslade el gobierno a Barcelona, que se encuentra ya excesivamente congestionado de refugiados. La prensa dice que los catalanes están cansados de la guerra y anticipan una rápida victoria del general Franco.

Temen que Franco intente conquistar las 80 millas de Teruel al Mediterráneo

MADRID, octubre 26. AP. Con la terminación de la campaña asturiana y la eliminación del frente septentrional, toda la atención de las autoridades militares se concentra en el frente de Aragón, y especialmente en el sector de Teruel, donde las posiciones avanzadas de los nacionalistas distan solamente ochenta millas del Mediterráneo.

Mientras descansa de sus labores internacionales, el ex ministro de Estado Alvarez del Vayo se dedica a hacer viajes de inspección y dirigiéndose a las tropas que prestan servicio cerca de Teruel les dijo que se aproxima la dura campaña de invierno y que deben jugar un importante papel en la lucha contra el fascismo.

«El frente de Teruel ya no es una posición secundaria», dijo.

La región teruelense se encuentra tranquila desde hace algún tiempo. Teruel, capital de la provincia, ocupada por los nacionalistas, se halla nada más que a 80 millas de Sagunto, puerto del Mediterráneo.

Grandes concentraciones de tropas nacionalistas se han estado registrando cerca de Teruel, en el frente de Aragón, lo que parece indicar que el alto mando franquista prepara una ofensiva para pronto.

La mitad de la distancia de 80 millas desde Teruel hasta el mar, está formada por terreno montañoso difícil, pero el resto es un territorio relativamente fácil.

Los asesores que visitaron el frente de Teruel, donde los gubernamentales se encuentran atrincherados a pocos kilómetros al este de la ciudad, creen que las posiciones de los marxistas son inexpugnables a causa de lo montañoso del terreno, aunque no es tan malo como el asturiano, que acaban de liquidar los nacionalistas.

Los nacionalistas, según se dice aquí, tropiezan con dificultades para trasladar el equipo a Teruel a causa de que la vía férrea a Zaragoza se encuentra bajo el fuego de la artillería del gobierno.

Servicio aéreo otra vez entre Francia y el Norte de Africa

Se había suspendido a causa de los ataques de aviones piratas. Destroyers escoltan los buques

PARIS, octubre 25. (AP.)—El servicio aéreo francés entre Marsella y el Norte de Africa se reanudó esta noche, montando una vigilancia especial en la isla de Menorca, base de abastecimiento de la Air France, dos destroyers franceses.

El servicio se había suspendido temporalmente a causa de los ataques de los aviones piratas.

El destroyer «Intrepide» ha recibido el encargo de convoyar al vapor «Koutousia» de pasajeros, que sale mañana de Marsella en viaje ordinario a Marruecos. Otros mercantes franceses serán escoltados en sus viajes entre Francia y el Norte de Africa.

Siete pasajeros salieron por el aire desde Argelia y dos salieron de Marsella en los aeroplanos de la Air France después que los funcionarios de la Compañía fueron informados de que los destroyers «Mars» y «Milán» guardan la ruta.

Son designados en Washington los delegados que participarán en la conferencia de Radio de La Habana

La delegación viene presidida por el Comandante Craven, quien saldrá hacia acá el jueves en avión. Dícese en Washington que la conferencia durará quizás 6 semanas, nunca menos de un mes

WASHINGTON, octubre 25. (AP). La delegación de los Estados Unidos a la conferencia regional inter-americana de radio de la Habana, estará presidida por el comandante T. A. M. Craven y saldrá para la capital de Cuba el jueves, según se anunció hoy.

R. H. Norwes, del departamento de Estado, será vicepresidente de la delegación.

El grupo probablemente saldrá por tren para Miami a las tres de la tarde del jueves, pero se dice que el comandante Craven y Norwes posiblemente se trasladarán en aeroplano directamente desde Washington a la Habana.

Los demás miembros de la delegación serán E. K. Jett, Ingeniero jefe interino de la Comisión federal de Comunicaciones; A. D. Ring, ingeniero jefe auxiliar; G. O. Gross, jefe de la sección internacional de la comisión; H. B. Otterman, de la división de tratados del departamento de Estado y el coronel D. M. Crawford, del departamento de la guerra.

Jett, Ring, Gross, Otterman y el coronel Crawford, servirán de asesores.

Se espera que la conferencia de La Habana, que se inaugurará el primero de noviembre durará un mes o seis semanas. La agenda para las discusiones tratará principalmente de las resoluciones adoptadas en la conferencia preliminar que se efectuó en La Habana del 15 al 29 de marzo de este año.

Un funcionario de la Comisión de Comunicaciones dijo que la conferencia tratará de «todos los asuntos relacionados con el radio, en cuanto concierne a las relaciones americanas».

Cuba, México, Canadá y los Estados Unidos, estuvieron representadas en las conversaciones de radio de La Habana del mes de marzo. En dicha reunión se acordó la celebración de la conferencia de noviembre, que, a su vez, servirá de conferencia preliminar para la internacional que se reunirá en El Cairo en febrero de 1938.

Entre las resoluciones adoptadas en marzo hay una que sugiere el establecimiento de la Unión Técnica de Radio Pan-Americana en el lugar que se determine, con el propósito de crear una organización regional, de carácter asesor, para centralizar y facilitar el canje de informaciones técnicas de radio entre los gobiernos americanos.

La conferencia de marzo recomendó que esa organización se sostenga con cuotas proporcionales por los países interesados, limitándose la cuota máxima a 25,000 dólares. Se pidió al gobierno de Cuba que enviara a los gobiernos que habrían de participar en la conferenca de noviembre, una nota preparatoria de los términos en que se crearía la Unión Técnica de Radio y los detalles de su funcionamiento.

La conferencia preliminar de marzo aprobó una resolución en la que se hace constar lo siguiente:

«Se reconoce el derecho soberano de todas las naciones a usar todos los canales broadcasting. Sin embargo, los gobiernos reconocen que hasta que los progresos técnicos lleguen a un estado que permita la eliminación de la interferencia de carácter internacional, los arreglos regionales son esenciales a fin de promover la unificación y reducir al mínimo esa interferencia.

Intensa labor anti-marxista hace el Brasil

Las Escuelas Primarias darán lecciones contra el disolvente sectarismo

RIO DE JANEIRO, octubre 26. (AP.)—Cumpliendo órdenes del Interventor, Henrique Dodsworth, el secretario de Educación del Distrito Federal de Río de Janeiro dió hoy instrucciones orientando las lecciones que deberán darse en las escuelas primarias y secundarias para refutar las teorías marxistas.

La campaña comprende también las bibliotecas escolares.

M.E.C.D. 2016

FALLO EL TRIBUNAL SUPERIOR ELECTORAL EN LOS RECURSOS CONTRA JUNTAS DEL CND DE LA HABANA

El decreto-ley 680 sigue vigente en cuanto al Senado, los Consejos Provinciales y los Ayuntamientos

No se ha anulado la resolución dictada por el Tribunal Superior Electoral. El problema entra en un momento muy interesante. Consideraciones alrededor de una petición

Queriendo situar la sentencia del Tribunal Supremo que declaró inconstitucional el Decreto-Ley 680 de 1936, dentro de una realidad esencialmente jurídica, hemos consultado este asunto con más de un abogado de reconocida competencia en materia de inconstitucionalidad, y hemos logrado nuestro objetivo de informar a nuestros lectores sobre este asunto, alejándonos de toda pasión partidarista, porque nos parece que en cuestión tan importante y de indiscutible trascendencia debe informarse a la opinión pública con absoluta seguridad para no extraviarla, confundiéndola, sin dejarla comprender exactamente la cuestión.

La sentencia dictada por el Tribunal Supremo, como conocen nuestros lectores, declara inconstitucional el Decreto-Ley 680 de 1936, porque infringe el párrafo segundo del artículo 49 de la Ley Constitucional de la República, que dispone la renovación de la Cámara por mitad cada dos años; es decir, que solamente se contrae a la renovación de la Cámara, que fué la única cuestión que se sometió a la consideración del Tribunal, no así a la renovación del Senado, los Consejos Provinciales y los Ayuntamientos, en cuya parte sigue vigente y de obligatorio cumplimiento el mencionado decreto-ley mientras no se derogue por el Congreso o se declare inconstitucional en esos extremos por el Tribunal Supremo en Pleno resolviendo controversia de inconstitucionalidad que se plantee.

En la sentencia, además de declarar inconstitucional el precitado decreto ley, en la parte referida, ordena también que en ese extremo no se aplique en lo adelante, pero no dice absolutamente nada, porque no estaba dentro de sus atribuciones, la forma, modo y procedimiento de llevar a cabo la renovación de la Cámara de Representantes, extremo éste que sólo puede ser resuelto por el Congreso, por medio de una Ley que además señale fecha para la celebración de las elecciones que correspondan y el procedimiento que ha de emplearse en tales eleciones.

En la sentencia del Tribunal Supremo, no obstante tratarse del recurso establecido por parte afectada, extremo este que el Tribuna Supremo ha aceptado con el voto en contra de cuatro magistrados, se ha roto el criterio hasta ahora de anular la resolución en la cual se aplicaron las leyes que se han declarado inconstitucionales; es decir, que no anula la resolución dictada por el Tribunal Superior Electoral, que resolvió lo interesado por el Dr. Reynaldo López Perdomo respecto a que se convocaran elecciones para renovar la Cámara de Representantes.

El doctor Delfín Yebra Proenza, Representante a la Cámara, ha presentado escrito al Tribunal Superior Electoral expresando que habiendo desaparecido los motivos que tuvo en cuenta el expresado Tribunal Superior Electoral para acceder a lo solicitado, proceda ahora a hacer tal convocatoria.

Desconocemos la intennción con que se haya hecho tal solicitud, pero presumimos que el objetivo es establecer contra la resolución que dicte dicho Tribunal Electoral recurso de es que se van a hacer las mencionadas renovaciones, pues, de lo contrario, habría que disponerse también por una Ley que el término de los mandatos de los Consejeros Provinciales y de los Concejales elegidos en las elecciones de 10 de Enero de 1936 es el de cuatro años, ya que el Decreto-Ley 420 de 22 de Noviembre de 1935, que tal cosa disponía en su artículo primero, quedó derogado en estos extremos por el artículo segundo del Decreto-Ley 680, en razón a que en su artículo promero dejó la renovación de esos organismos a la Convención Constituyente y a la reforma Constitucional que acordara el Congreso.

inconstitucionalidad, habida cuenta que por las razones antes referidas el Tribunal Superior Electoral no podrá acceder a lo que se interesa, es decir, no podrá convocar a elecciones para no renovar la Cámara de Representantes de por mitad, porque lo primero que es indispensable señalar en toda convocatoria para la celebración de elecciones, es la fecha en que éstas han de llevarse a cabo, y como tal extremo ha de ser acordado por medio de una Ley que aún no se ha dictado, dicho máximo Tribunal Electoral no podrá hacer la expresada convocatoria porque carece totalmente de atribuciones para hacerlo mientras el Congreso por medio de una ley no fije el día en que deben llevarse a cabo esas elecciones.

Respecto a la renovación del Senado, para que ésta pueda llevarse a cabo es preciso que por una ley se derogue el Decreto-Ley 680, y de acuerdo con lo establecido en el párrafo último del Art. 46 de la Ley Constitucional, por la misma se regule el modo, forma y procedimiento para llevar a cabo tal renovación.

En cuanto a los Consejos Provincia les y los Ayuntamientos, ocurre lo mismo, pues para que pueda procederse a la renovación de esos organismos de por mitad tiene el Congreso que dictar una Ley derogando también el Decreto-Ley 680 y estableciendo de la misma manera, forma y procedimiento para llevar a cabo esa renovación, y señalando si

LOS REPUBLICANOS DE COLISEO SIGUEN FIELES A SU CREDO POLITICO

El doctor José Manuel Gutiérrez, senador por Matanzas y del Partido Acción Republicana, nos envió anoche un telegrama de aclaración en que se refiere a noticias publicadas en periódicos de esta Capital sobre que los republicanos de Coliseo se han unido al Partido Liberal.

Aclara el senador Gutiérrez que tal versión carece de fundamento, ya que los miembros de su Partido en Coliseo se mantienen fieles a los ideales del mismo y bajo la dirección de Enrique Sosa, jefe valioso y querido de aquellos correligionarios.

Finaliza el mensaje del señor Gutiérrez expresándonos que Acción Republicana mantiene su cohesión y su unidad en toda la Provincia matancera, lo que demostrará en las próximas elecciones.

—Según informes que se nos han suministrado la noticia desvirtuada es que, a presencia del doctor Muxó, jefe liberal matancero, expresaron su adhesión, y anunciaron su ingreso en el Partido Liberal Renovado, los señores Beovides, nacionalista, y Wenceslao Rodríguez, presidente de los republicanos del Central Limonar, en el término municipal de Guamacaro. Esas adhesiones aisladas no significan, desde luego, la afiliación de otros elementos de sus respectivos Partidos.

LA COMISION PETROLERA

Se informó en Palacio anoche que en la tarde de ayer la Comisión del Plan Trienal que estudia la legislación petrolera y que está integrada por los ingenieros Montoulieu, Corral y Mariano Lora, hizo entrega del informe encomendado a su estudio.

El ingeniero Lora, como congresista, hará la ponencia sobre la referido legislación para ser elevada a la Cámara, a cuyo fin está confrontando todos los estudios e informes emitidos por conocedores de esta materia; entre ellos la del doctor W. Edward Klanwanf, experto norteamericano, quien ha acompañado un ejemplar de la legislación petrolera aprobada en el Estado de Texas.

El señor Lora ha manifestado a los repórters palatinos que en todos estos estudios e informes se propone confeccionar el proyecto que será presentado a la Cámara en los primeros días de la próxima legislatura congresional.

Dijo asimismo que actualmente está preparando un amplio informe sobre el Plan Trienal, que llevará a la Convención de Ingenieros organizada para el mes de diciembre y que tendrá efecto en la Sociedad de Ingenieros de Cuba.

MOVIMIENTO POLITICO

Noticias al vuelo

Departiendo ayer en el Capitolio con un congresista, destacado miembro del Bloque Mayoritario, hizo las siguientes manifestaciones:

—«Cualesquiera comicios próximos encontrarán a los partidos políticos actuales en las mismas condiciones y en la misma postura que están ofreciendo, al presente, a la curiosidad pública, la cual, por otra parte, no pierde de vista los menores movimientos de los partidos.

—Puede asegurarse que para la oportunidad de unas elecciones, esas organizaciones no habrán sufrido ningún cambio en su hábito externo, no habrán experimentado ninguna modificación en su fachada; mucho menos en su estructuración interna.

—Las alteraciones, las variaciones que acaso se operen en ellas tendrán tan poca importancia, tendrán tan poca monta, serán tan leves que nada habría de extraño que transcurriesen inadvertidas a los ojos del vulgo. Sólo pudieran sorprenderlas aguzando mucho el entendimiento, las personas que se hallan en el secreto.

Existen motivos poderosos para que los partidos no rectifiquen su fisonomía, no desfiguren su aspecto. Razones imperativas de orden político y moral que aducen, en secreto, sus dirigentes; que a puertas cerradas, confiesan sus líders responsables.

Y no más que en circunstancias determinantes, sólo obedeciendo a urgencias categóricas, a compromisos ineludibles habrían de intentarse ciertas reformas; dentro, siempre, de un marco convencional y conservador a fin de que no sea perturbado lo fundamental y básico de la organización.

Estiman los dirigentes que las razones que les inducen a abstenerse de propiciar siquiera las mudanzas que el público vería con agrado, quedarán justificadas cuando sean conocidas y debidamente explicadas.

Pero no hay que esperar a que dichos líders hagan revelaciones comprometedoras; no hay que esperar a que abran su pecho para denunciar, imprudentemente, las causas que les impiden meter en los partidos la lienza de los arquitectos y la piqueta de los albañiles.

Esas causas no son otras, desde luego, que el temor de que cualquiera remoción en las paredes de la casa, se conmueva toda: desde los cimientos hasta el techo y sea necesario tirarla al suelo para levantarla de nuevo.

Puesto que entre los propósitos de los dirigentes no entran los de hacer reedificaciones radicales y profundas debemos justificar su actitud aunque sin compartirla ni otorgarle indulgencia.

La reconstrucción significa reorganización? y cuál sería el destino de los dirigentes como resultado de una labor reorganizadora?

Pero además ¿cómo reconstruir los partidos sin establecer previamente un programa donde afianzar su razón de ser, una plataforma donde radicar su propaganda?

¿Es que las organizaciones políticas pueden ser estructuradas sin ofrecer un programa, sin responder a una ideología, sin interpretar un pensamiento, sin tener un plan, como ahora ocurre con los partidos que usufructúan el poder y con los que aspiran a usufructuarlo?

Sin duda que es la perspectiva de enfrentarse a un problema de tal trascendencia lo que mantiene el status de los partidos actuales y lo que hace imaginar que las elecciones próximas habrán de encontrarlos tal y como ahora se presentan a la consideración del electorado.

Notas políticas villareñas

Ayer llegó a esta ciudad el representante nacionalista doctor Miguel Suárez Fernández, quien pasó una temporada de descanso en los Estados Unidos.

—De Cruces, donde es jefe del liberalismo local, llegó ayer a la Habana el señor Ignacio Alonso, hacendado y candidato a representante. Conferenció con Cheo Madrazo y otros políticos villareños.

—El Alcalde de Rancho Veloz, y líder nacionalista, Pedro A. Casanova regresó de su viaje al Norte.

—Enrique Canut Casals, ex-Representante por el Partido Conservador, se unió a la Comisión que desde hace días se encuentra en la Habana en trabajos de orientación para el P. D. R.

—Permanecen en la Habana los consejeros provinciales villareños Rigoberto Gutiérrez y Francisco Nodal Rueda, quienes tuvieron la representación de aquel Cuerpo en los funerales del consejero S. Pulido.

—El Alcalde de Fomento, Dr. Lino Quirós ha visitado distintas dependencias del Estado, acompañado del representante por Las Villas señor Alberto Vélaz. El Alcalde Quirós se queja de que su término no ha recibido ninguna consignación para obras públicas, a pesar de contribuir con suficiente cantidad al erario público. Dice Quirós que buena parte de la culpa, a su entender, la tiene el Representante Antonio Maury Cortés, que allí obtuvo buenos preferenciales.

El doctor Lino Quirós estima que en las elecciones futuras él será el representante por aquella circunscripción.

—Conferenció con el genral Menocal el doctor Manuel Orizondo, líder del nuevo Partido en Villaclara. Acompañado de su secretario Mariano Hernández, realiza gestiones en la Habana.

Nos anuncia que el lunes próximo quedará instalada en Sancti-Spíritus la oficina de afiliación del P. D. R.

—En Santa Clara, donde ha recibido homenajes como el del Club Rotario de aquella ciudad, se encuentra el representante doctor José A. Pascual.

Hasta princípios de noviembre no regresará, por tener que concurrir a importantes actos judiciales en Villaclara.

Será nacional la concentración del mes de noviembre

Unas 100,000 personas se darán cita en el Stadium para respaldar ese plan

De las oficinas que en Malecón número 11 tienen instalados los «Heraldos del Plan Trienal», nos llega la nota que complacidamente damos a continuación:

«El señor Antonio Sendón, presidente de los «Heraldos del Plan Trienal», se siente satisfecho de la acogida que ha tenido la iniciativa de celebrar una magna concentración de simpatizadores del Plan, el próximo 20 de noviembre, en el stadium de «La Tropical». Incontables mensajes telegráficos e infinidad de cartas recibidas desde los más lejanos y opuestos lugares de la isla le permiten asegurar que pasarán de cien mil las personas que han de concurrir a esa cita de la ciudadanía, en la cual representaciones de todas las clases sociales del país patentizarán sus vivos anhelos de que la República se encauce al fin por los senderos de verdadera democracia y de prosperidad económica que propugna el Plan y nos promete su creador, el coronel Fulgencio Batista, jefe del Ejército Constitucional».

«Nos interesa advertir que personas sin escrúpulos, sabedoras de la unánime simpatía que goza la iniciativa de la concentración, están pidiendo cantidades para esa finalidad. Nada más lejos de los propósitos de esta asociación. Hasta la fecha, a nadie nos hemos dirigido en tal sentido, y somos nosotros, y como representantes máximos de la entidad, su presidente Antonio Sendón, los únicos capacitados para cualquier sugerencia en ese u otro sentido».

MENDOZA, JEFE DEL BURO DE PRENSA DE LA CAMARA

Ha tomado posesión del cargo de Jefe del Buró de Prensa de la Cámara de Representantes, el estimado compañero, activo repórter Angel Mariano Mendoza, cuya designación para ese cargo ha sido vista con general simpatía, especialmente por sus compañeros que desean siempre encontrar en cargos de esa naturaleza a periodistas conocedores de la función a desempeñar.

QUEDO CONSTITUIDO EN CIENFUEGOS EL COMITE PRO PLAN DE LOS 3 AÑOS

CIENFUEGOS, octubre 26. Por telégrafo, al DIARIO. — Con nutrida asistencia de representaciones de las clases vivas de ésta se constituyo hoy en esta localidad el Comité correspondiente de la Asociación Nacional Heraldos del Plan Trienal, habiéndose acordado prestar decidido apoyo a la concentración de simpatizadores del mencionado Plan Trienal, que deberá efectuarse el día 20 del próximo noviembre en el Etadium Cerveza Tropical.

Puede asegurarse que Cienfuegos concurrirá debidamente representado, por medio de excursiones en ferrocarril y por carreteras.

OBDULIO, corresponsal.

«FLECHA»

Hoy verá la luz la revista político-humorística «Flecha», digna sucesora de «La Semana» y «Karikato», dirigida por el señor Manuel Camío. Integra su redacción un grupo de estimados compañeros, con el concurso de caricaturistas ventajosamente conocidos.

En las primeras horas de la noche, «Flecha» se venderá en las calles de la Habana a 5 cts.

COMUNICADO OFICIAL SOBRE SUPUESTO INCIDENTE ENTRE SANTO DOMINGO Y HAITI

Con el fin de evitar que algunos incidentes ocurridos en la frontera norte entre dominicanos y haitianos produzcan comentarios exagerados y contrarios a la armonía y a la cordialidad que tanto el Honorable Presidente Trujillo como el Honorable Presidente Vincent se han esforzado en crear y acrecentar inspirados en el común destino y en la paz y la prosperidad de los dos pueblos hermanos, se hace saber que las relaciones cordiales existentes entre la República Dominicana y la República de Haití no han sufrido menoscabo alguno.

Que el Gobierno Dominicano, al reprobar enérgicamente los hechos que se le han denunciado, ha abierto inmediatamente una investigación minuciosa, con el fin de fijar las responsabilidades y aplicar las sanciones que fueren necesarias, de acuerdo con el resultado de esta investigación, por lo que se puede asegurar de antemano que todo habrá de quedar completamente solucionado a satisfacción de ambos gobiernos.

Que la amistad cordial que siempre ha existido y que actualmente existe entre el Honorable Presidente Trujillo y el Honorable Presidente Vincent constituye la fuerza más poderosa y eficaz para evitar que se destruya la armonía de los dos pueblos y la obra patriótica de estos dos ilustres mandatarios, obra que, por su elevado espíritu de moralidad y de justicia, ha merecido el aplauso de todas las naciones del mundo civilizado.

Ciudad Trujillo, octubre 15 de 1937.

(fdo.) **Evremons Carrié, E E y** Ministro Plenipotenciario de la República de Haití.

(fdo.) **Joaquín Balaguer,** Secretario de Estado de Relaciones Exteriores Interino de la República Dominicana.

Pide Pérez Galán un aporte de 9,000,000 para el Plan Trienal

Con esa suma se comprarían mil caballerías de tierras para los guajiros pobres

El representante por la provincia de Pinar del Río, señor Manuel Pérez Galán, nos hizo ayer las siguientes manifestaciones:

«Debo hacer constar que desde que fué lanzado el Plan Trienal del coronel Batista, he sido un convencido de los múltiples beneficios que ha de asegurar al pueblo de Cuba. En tal virtud, me convertí en uno de sus propagandistas.

Del estudio que vengo haciendo de su parte doctrinaria, he llegado a conclusiones personales.

He visto con patriótico sentimiento que muchos fracasados en política han querido enarbolar la bandera del Plan Trienal para revivir sus desmayados prestigios políticos, cuando lo cierto es que esta obra no debe ser de banderías, sino que requiere el aporte franco de todos los ciudadanos de Cuba.

En lo relacionado al reparto de tierras, sugiere el representante Pérez Galán que el Gobierno, por medio de fuertes reajustes presupuestales, aporte nueve millones de pesos para destinar esa suma anual a la adquisición de tierras en todas las provincias, lo que equivaldría a mil caballerías parceladas para posesionar a dos mil campesinos pobres, de la tierra suficiente, más los aperos de labranza necesarios para llevar a cabo un plan agrícola racional.

En cada término judicial—sugiere nuestro comunicante—podría designarse un tribunal en el que estuvieran representados todos los ramos de la actividad para seleccionar a los individuos que habrían de participar de este beneficio, que al cabo de tres años vendría a ser base de una segura prosperidad para nuestro país».

De política menuda

La Provincial del Partido Demócrata Republicano

Los doctores Jorge Casuso y María Gómez Carbonell, Presidente y Secretaria de Correspondencia, respectivamente, del Comité Gestor Provincial del Partido Demócrata Republicano, en la Habana, han citado a los miembros de dicho Comité para la reunión que se llevará a efecto mañana jueves 28 a las 4 P. M. en la casa de Estévez número 66, Ciudad, a fin de celebrar extenso cambio de impresiones sobre asuntos vitales para la Organización y para el país.

Por la índole de los mismos se suplica la asistencia.

DECLINA PELAYO CUERVO EL BANQUETE-HOMENAJE

El doctor Pelayo Cuervo Navarro, Presidente de la Comisión Gestora Municipal del Partido Demócrata Republicano, ha dirigido una carta al señor Alberto Navas, por la que declina el homenaje consistente en un banquete en los jardines de «La Polar», que se ha anunciado iba a ofrecérsele por su designación al cargo antes mencionado, conjuntamente con el doctor Jorge Casuso, presidente de la provincial del PDR.

Con tal motivo el doctor Cuervo Navarro se dirige al señor Navas y demás organizadores del homenaje político de referencia, haciéndoles saber que tiene la firme decisión de no aceptar ningún homenaje de ese carácter, hasta que se promulgue la legislación electoral esperada.

Considera el doctor Cuervo Navarro muy honroso el homenaje ofrecido y lo declina exclusivamente por el motivo expuesto.

CANDIDATO A CONCEJAL

Con motivo de la festividad del domingo fué objeto de un merecido homenaje el señor Rafael Castañeda Porras Pita, uno de los líderes liberales del barrio de Paula y simpatizador entusiasta de la candidatura a alcalde del doctor Zenón Zamora. Se aprovechó el homenaje por los numerosos amigos de Castañeda para lanzar su candidatura a Concejal por el Ayuntamiento de la Habana.

Nuestra felicitación.

DECLARACIONES DEL SECRETARIO DE JUSTICIA

He leído las distintas declaraciones que sobre el lamentable suceso del Gobierno Provincial me atribuyen respetables periódicos diarios; y me interesa aclarar: que dichas informaciones se originaron en una breve charla tenida con los amables periodistas de Palacio. A nadie di mi opinión por escrito, y cada cual concedió a mis palabras el giro de su interpretación. Obsérvese que el texto es diferente en cada periódico. Por lo demás, no debe haber dudas de que tengo exacto concepto de mis funciones como Secretario de Justicia: no intervengo, directa ni indirectamente en el proceso criminal incoado. El Ministerio Público, cuya jefatura ostento, lo afirmo solemnemente, será en este caso celoso vigilante de los intereses colectivos enderezados hacia el fiel cumplimiento de las leyes, cuya sanción demendará sin tibiezas ni distingos. Ninguna razón política o personal estorbará la observancia de estos supremos deberes. Conste así.

Firme la renuncia del Sr. Ochoa en la Provincial del CND

El Superior Electoral anula los acuerdos adoptados por la Municipal del Conjunto

En la tarde de ayer el Tribunal Superior Electoral dió a conocer los fallos recaídos a las reclamaciones establecidas alrededor de las renuncias presentadas por el señor Ramón Ochoa de los cargos que ostentaba de presidente de los Ejecutivos del Conjunto Nacional Democrático Municipal y Provincial de la Habana.

En la primera de dichas reclamaciones, la Municipal, interpuesta por el procurador Domiciano Torres, por su propia derecho, y numerosos afiliados más del Conjunto contra la sesión del 29 de Septiembre último, en que no se aceptó la renuncia del repetido señor Ochoa, el Tribunal declara con lugar la reclamación, que fué mantenida por el doctor Ramón del Cueto a nombre de los reclamantes y, en su consecuencia, que es nula la sesión celebrada por el Comité Ejecutivo Municipal de la Habana del expresado partido en la fecha ya expuesta y nulos los acuerdos que en ella se adoptaron, retrotrayéndose el estado del asunto a aquel en que se hallaría de no haberse celebrado la mencionada sesión, sin hacer el tribunal especial condenación de costas.

Y en la segunda, la Provincial, que era contra la sesión del 30 de septiembre y convocatoria del 28 del mismo mes, en que era oponente el ya citado procurador Domiciano Torres, dirigido por el doctor Ramón del Cueto, el Tribunal declara sin lugar la reclamación y, en consecuencia, válida la convocatoria librada por Ismael María Pintado para la sesión ya dicha, y cálida también la sesión, así como todos acuerdos y resoluciones adoptados en la misma, entre cuyos acuerdos está la aceptación de la renuncia del señor Ochoa del cargo de presidente del Ejecutivo Provincial habanero del Conjunto Nacional Democrático.

A continuación damos a conocer los considerando esenciales de esta segunda resolución:

Considerando: Que también por las pruebas de documentos privados y de testigos practicadas en el acto de la vista, se ha comprobado que la convocatoria interpelada, se insertó literalmente en dos periódicos diarios según aparece de los ejemplares acompañados, por la parte afectada, que se publican en esta ciudad, y los que no puede negarse que tengan gran circulación, pues se venden con profusión en toda la ciudad, adquiriéndose por su ínfimo precio de un centavo, por todas las clases sociales; sin que a ello sea óbice que el Tribunal reconozca que también existen otros diarios, que, como los anteriores, circulan en igual proporción que los citados, ya que el artículo 74 de los Estatutos del Partido Conjunto Nacional Democrático, no exige que se inserten esas convocatorios en todos los periódicos que tengan mayor circulación, sino en algunos de ellos como se ha hecho en el presente caso; que al propio tiempo se ha acreditado que dichas convocatorias se fijaron en los lugares adecuados, como en las oficinas del partido y en otros sitios de esta ciudad que frecuentan los afiliados al mismo, pues así lo han aseverado los testigos que han declarado en este expediente; constando también por último que fueron citados los miembros que integran por oficio dirigidos a sus domicilios, según consta de esas propias declaraciones, y de la certificación expedida por el Subsecretario de Comunicaciones obrantes a fojas doce; y a mayor fuerza por el hecho de que, de los veinte miembros que integran ese organismo concurrieron dieciséis a la sesión convocada; por todo lo que se hace preciso declarar que cumplidos en cuanto a dicha convocatoria se refiere todos los requisitos exigidos en el artículo 74 de los Estatutos, de que se viene haciendo mención, es improcedente el motivo de nulidad que se alega por infracción del mismo, y procede y debe ser desestimado.

Considerando Que el último motivo de nulidad alegado se fundamenta en que no se presentó en la Junta Electoral correspondiente la copia de la convocatoria en cuestión, hasta las once y cinco a. m. del día 30 de septiembre próximo pasado, esto es, después de celebrada la sesión; y de acuerdo con reiterada doctrina de la anterior Junta Electoral y de este Tribunal Superior Electoral, es procedente desestimar también dicho motivo, por cuanto, esa demora no puede tener semejante trascendencia, ya que de prevalecer ese criterio, estos válidamente celebrados, podrían invalidarse por una circunstancia posterior y ajena a su celebración y hasta de las personas que en ellos intervinieron.

Carta del Gobernador de Oriente al Jefe del Estado

Santiago de Cuba, octubre 9 de 1937.

Señor Dr. Federico Laredo Bru.

Honorable Presidente de la República.

Palacio Presidencial.

Habana.

Señor:

En la edición de «El Mundo», correspondiente al 7 del actual, se inserta en primera plana una información tomada del propio Honorable Sr. Secretario de Estado, bajo el título de «Hasta el momento, no existe un criterio definitivo del Tratado de Uruguay y Cuba»; y no he de ocultar la inquietud que ha venido a renovar en mi ánimo esa información, al cabo de unos cuantos días de silencio en que ya parecía declinado el intento de Tratado comercial con Uruguay después de los reiterados y concluyentes informes rendidos por la Federación Nacional de Ganaderos a la Comisión Interdepartamental designada por el Gobierno para el estudio de esta cuestión.

Ante esta nueva oportunidad, que lamento, he de permitirme elevar a Vd. algunas consideraciones respecto a este caso de cronicidad bastante perturbadora para un sector de nuestra economía nacional, y especialmente para las provincias orientales.

En ocasiones repetidas, he sugerido a nuestras más altas autoridades gubernativas la conveniencia de hacer una definitiva declaración oficial, con relación al susodicho proyecto. He sugerido la necesidad de una declaración terminante contra las proposiciones insistentes de la cancillería uruguaya, porque la sola amenaza de ese concierto, cada vez que se le promueve, se traduce en pánico entre productores, retraimientos del capital, operaciones desleables y bajas ruinosas. Y constituye siempre una amenaza para los productores y trabajadores de nuestra riqueza animal y sus industrias derivadas la promoción del intento, porque de todos es sabido que el único producto que puede ofrecernos la República del Uruguay en intercambio comercial es ganado y carnes que Cuba produce para su consumo y para la exportación, con mayores posibilidades respecto al mercado norteamericano.

Vienen a demostrarme la realidad de ese desasosiego, los telegramas, cartas y comisiones visitadoras que, intermitentemente, llegan a este Gobierno de la Provincia en solicitud del concurso de mis relaciones oficiales, de mi acción y mi consejo.

Hay ahora algo más, en el texto de la información a que me refiero, que justifica mi interés y mi insistencia, en medio de la alarma de todos. Entre otros conceptos, se pone en boca del Honorable Secretario de Estado, Dr. Juan J. Remos, las siguientes palabras «entiendo que en el período de estudios (de los Tratados) deben pesarse los beneficios recíprocos que puede brindar a ambos países el convenio o negociación comercial y deben siempre considerarse en relación con los intereses del otro país contratante.»

No estoy seguro de haber interpretado correctamente esas palabras, conociendo como conozco la capacidad del ilustre Secretario, y teniendo por indubitable el celo con que en todo caso habrán de ser defendidos por él y por los demás factores del actual gobierno, los intereses cubanos. Pero estimo que en ese período de estudio de los convenios o negociaciones internacionales a que se alude en el párrafo transcripto no solamente son dignas de consideración las ventajas leales que mútuamente puedan proporcionarse los países; sino también, y por encima de todo, los perjuicios que cualquier ventaja parcial pudiera traer aparejados para algún otro sector de la riqueza y las actividades del país contratante.

Así, pues, en el caso concreto de Uruguay, ninguna ventaja obtenida para nuestros azúcares, nuestro alcohol, y nuestro tabaco, podría ser considerada como «leal», si se obtiene a costa de perjuicios para la riqueza pecuaria, cuyo volumen y perspectivas futuras son cuestiones merecedoras de protección y amparo.

En conclusión: a juicio mío, median ya muy serias circunstancias que obligan a definir el criterio oficial y nuestra política internacional respecto al caso presente. El actual Gabinete ha aprobado, en todos sus extremos, las bases del Plan Trienal de gobierno. Entre los epígrafes de dicho plan correspondientes al Capítulo de «Ganadería e Industrias Derivadas», se destacan postulados tan precisos como éstos: 1) Legislación, desaprrollo y estímulo para la ganadería y sus derivados. 2) Mejoramiento del ganado vacuno y porcino, con vistas al fomento de la industria de carnes saladas y en conserva y al comercio exterior. 3) **Limitación de la importación de carnes extranjeras, etc.**

Los hechos e informaciones que estoy comentando, sin embargo, contribuyen a las más justificadas dudas respecto a la claridad de los propósitos enunciados; dudas que seguramente habrán de ser adverticias y plenamente desvirtuadas esta vez.

Ruego a Vd. la más serena atención para estas palabras y le reitero el testimonio de mi más respetuosa consideración.

Dr. Angel Pérez André.
Gobernador de Oriente.

PALACIO

Las audiencias para hoy

Por la Secretaría de la Presidencia se informó que el Jefe del Estado ha concedido para hoy las siguientes audiencias:

Congresistas: Julio Ignacio Castro, Rafael Octavio Pedraza, Marino López Blanco, Ismael Pintado, y tres miembros del Comité Gestor del Ejecutivo Provincial del CND; Samuel Giberga, Demófilo Fernández Junio, Juan Rodríguez Pintado, señor Casamayor, Gilberto Pardo Machado, Dulce Ofelia Vázquez, Octavio Pardo Machado, Alcalde de Morón; Manuel de J. Rodríguez, Presidente de la Asociación Nacional de Hijos de Veteranos y Comisión integrada por Antonio Maceo, Frank Carrillo y Francisco Varona, Guillermo Foyo y señora Dolores González Mármol.

Los senadores Pujol y Font

Con el Presidente se entrevistaron los senadores Guillermo Alonso Pujol y Carlos Font, para asuntos particulares.

El exAlcalde Belt

El Jefe del Estado recibió en las primeras horas de la mañana al Dr. Guillermo Belt, ex-Alcalde de la Habana.

El Secretario de Hacienda

Despachando asuntos relativos a su Departamento estuvo dos horas con el Presidente el doctor Giménez Lanier, Secretario de Hacienda.

El congresista Mariano Lora

Informó en Palacio el secretario particular del congresista villareño señor Mariano Lora que éste se encuentra muy mejorado de la portinaz dolencia que lo ha retenido estos últimos días.

El Alcalde de Morón

Para la mañana de hoy le ha sido concedida audiencia presidencial al Mayor del Municipio de Morón, doctor Octavio Pardo Machado.

Departiendo éste con los reporters informó que en esa audiencia le dará cuenta al Jefe del Estado de toda la labor realizada por las clases económicas y sociales de aquel término para levantar fondos con destino a la construcción de la carretera de Morón a Ciego de Avila.

En la última entrevista que sostuvo con el Presidente dijo el doctor Pardo Machado, éste me manifestó que el Gobierno estaba dispuesto a satisfacer los deseos de los vecinos de Morón, por esas obras y que el Estado daría dos pesos por cada uno que aportase Morón para construir la referida carretera calculada en doscientos mil pesos. Con ese motivo el pasado domingo se hizo una fiesta, y la comisión designada al efecto levantó un fondo de cincuenta mil pesos entre los elementos solventes.

La referida carretera es de una extensión de treinta y tres kilómetros.

En la entrevista le informaré al coronel Laredo Bru de la colecta a fin de que por el Gobierno se sitúe la parte que le corresponde.

Debo significar, agregó el Alcalde, que el dinero que va a emplear el Estado le será reembolsado antes de tres años, pues puede asegurarse que es tal el tráfico por esa carretera que no es muy difícil calcular que por concepto del impuesto a la gasolina entrarán más de cinco mil pesos mensuales, consumo automovilístico en el uso de esta vía.

El congresista Gilberto Pardo

Manifestó el congresista oriental Gilberto Pardo Machado que ha sido designado Presidente de la comisión renovadora del Partido Liberal en el término municipal de Holguín. Añadió que en estos días será fijada la fecha para el homenaje que los holguineros ofrecerán al Secretario del Trabajo doctor Portuondo Domenech.

El Presidente de la República

Al mediodía abandonó el Palacio el Presidente de la República en compañía de los señores José Enrique Bringuier, Secretario de la Presidencia y del señor Monasterio. El coronel Laredo Bru hizo un reparto por la ciudad.

La congresista Dulce Ofelia Vázquez

Ayer concurrió a Palacio por primera vez, la congresista oriental Dulce Ofelia Vázquez, quien cubrió la vacante producida por el fallecimiento del representante señor Pujol.

Dijo que desde que tomó posesión de su cargo se hizo el propósito de ir a Palacio a saludar al Jefe del Estado, pero por motivos ajenos a su voluntad no había podido hacerlo hasta entonces.

El Secretario de la Presidencia

El doctor José Enrique Bringuier, Secretario de la Presidencia, recibió ayer al doctor Gutiérrez de Celis, ex-Secretario de Hacienda.

Solicitando una audiencia

En solicitud de audiencia con el Presidente visitó la mansión palatina la señora Blanca R. Piloto, Presidenta de la Fundación María Grajales de Maceo que se interesa por la terminación del parque destinado a la estatua de la madre de los Maceos.

GOBERNACION APROBO DOS ACUERDOS MUNICIPALES Y SUSPENDIO UN TERCERO

Ayer se firmaron por el secretario de Gobernación las resoluciones presidenciales mediante las cuales se aprueban los acuerdos tomados por los ayuntamientos de Santiago de las Vegas y Jatibonico. Por el primero se concede un crédito de 800 pesos para obras de reformas en el matadero municipal, y por el segundo se deniega la solicitud de la Compañía Ganadera de cerrar un camino en el término. Fué suspendido un tercer acuerdo municipal, el de Camagüey, por el que se suprime una de las dos vías de tranvías que cruzan las calles Estrada Palma, Independencia y República.

ARQUITECTOS!
INGENIEROS!
CONTRATISTAS!
El taller que cuenta con todos los adelantos de la industria del mármol...
El que dispone del mejor material que hay en el mercado...
El que utiliza los mejores y más bien remunerados operarios de Cuba...
El que cotiza los precios más económicos, porque no forma parte de ningún trust...
ESE DEBE SER EL TALLER QUE LE SIRVA SUS TRABAJOS
MARMOLES: PENNINO
INFANTA 45, ESQ. A DESAGÜE.—TELS. U-3914 Y U-2242.
La casa más grande y mejor surtida de Cuba

TRASATLANTICA FRANCESA
Vapor Correo Francés
"MEXIQUE"
Saldrá de la Habana el
2 DE NOVIEMBRE
Directo a SAINT NAZAIRE
Para VERACRUZ 27 de Octubre
Agencia General
O-Reilly y Aguacate
Tel. M-9881
Apartado 1090 Cable: TRANSAT

Me hago cargo de demandas
Divorcios rápidos, matrimonio notarial, cartas de ciudadanía, pasaportes, declaratoria de herederos, etc. Véame. Anticipo gastos.
Bufete: Alberto Cuervo.
Edificio Metropolitana 342. M-2808. O-Reilly y Aguacate.

WILLYS
el automóvil más económico. Nos queda el modelo de 4 puertas usado en demostración. Su precio es $970.00. Se vende en $750.00
CARIBBEAN TRADING CO. PRADO 47
Teléfonos A-6421 y M-2507

M.E.C.D. 2016

EL SABADO PROXIMO QUEDARA DISUELTA EL ALA IZQUIERDA ESTUDIANTIL DE LA UNIVERSIDAD NACIONAL

LA SECRETARIA DE AGRICULTURA PRESTARA SU COOPERACION A LA "SEMANA DEL GUAJIRO"

EN EL PROGRAMA SE INCLUYEN DIVERSOS ACTOS QUE DEBERAN EFECTUARSE EN ESTA CAPITAL

Una entrevista entre el Ingeniero López Castro y miembros del Club Rotario, iniciadores de este homenaje al campesino. Acordado en principio el orden de los festejos organizados

Convocados por el ingeniero Amadeo López Castro, Secretario de Agricultura, se reunieron en la tarde de ayer, en el salón de actos de la Secretaría, numerosos elementos del comercio y de la industria del tabaco.

A las cinco de la tarde se inició la sesión, ocupando la presidencia el ingeniero López Castro, quien tenía a sus lados a los señores doctor José Pérez Cubillas, Francisco Torres Gener, Fernando Palicio y Gabriel Piedra.

Abrió el acto el Secretario de Agricultura explicando la iniciativa del Club Rotario de organizar la Semana del Guajiro en su propósito, que enaltece al Club, de despertar el interés por las cosas del campo entre los hombres de la ciudad y de vincular en todos el amor a la tierra.

Uno de los números de la Semana del Guajiro, habrá de estar dedicado al tabaco. Por ello, la Comisión Nacional de Propaganda y Defensa del Tabaco Habano, conoció del propósito perseguido y estimando que tenía una transcendental importancia, se pensó como mejor forma para llevar adelante el plan, citar a una reunión a los principales elementos del comercio y de la industria del tabaco.

Esto ha sido el motivo de la reunión y agradece el Secretario la atención que han tenido concurriendo todos los invitados al acto.

Y seguidamente concedió la palabra al doctor Pérez Cubillas, para que expusiera a los presentes el objeto de la reunión.

El Presidente del Club Rotario, después de agradecer a los reunidos su asistencia y de dedicar cálidas palabras de elogio al ingeniero Amadeo López Castro, comenzó a explicar el por qué de la organización de la Semana del Guajiro.

El fin perseguido, dijo, tiene un fondo espiritual y un fondo material. Señala cómo tras las luchas redentoras, arruinados nuestros campos y arruinado nuestro pueblo, se inició un éxodo del campo a la ciudad. En aquel entonces, había, no obstante un fondo de enorme patritismo. Después de treinta años, los elementos del campo aspiraron a venir a la ciudad para ocupar puestos públicos, abandonando el cultivo de la tierra. Para agravar el mal, la «danza de los millones» hizo que nuestros propietarios rurales enagenaran la tierra que se nos fué de la mano, si bien cabe hacer la excepción honrosa de las tierras dedicadas al tabaco que en gran mayoría, tal vez por ser pequeñas propiedades, quedaron en manos cubanas. Como resultado de ello nuestra República quedó dividida y el hombre del campo miraba con recelo al de la ciudad mientras éste veía con cierto desdén al campesino.

Es necesario y a ello aspira el Club Rotario, que tal estado de cosas desaparezca, que procuremos robustecer nuestra nacionalidad y para ello es necasaria la compenetración de todos sus hijos. Y a tal fin tiende la organización de la Semana del Guajiro.

Pasa seguidamente a describir el programa que se desarrollará durante la citada semana y localidades en que se celebrarán los distintos actos. Y entre de lleno a explicar lo que se pretende hacer en la Habana que será el desfile del tabaco. En dicho desfile que con espíritu de noble emulación y como gentileza a los visitantes se pretende que, a ser posible, supere a todos los demás actos, se llevará tanto al obrero, torcedores, desapalilladoras, escogedores, anilladoras, fileteadores, etcétera, como al almacenista y al fabricante de tabacos y de cigarros, presentando bellas carrozas y las reinas ocupando típicas volantas.

Y es para este desfile, cuyos detalles fueron recibidos con complacencia por todos los presentes, que se requería el concurso de todos los interesados en el comercio y la industria del tabaco, en caso de que lo encontraran aceptable.

La reunión en pleno encontró muy acertado el programa propuesto para la Habana y espíritu de cooperación fué noblemente puesto de manifiesto.

Una pregunta del señor Piedra, presidente de la Asociación de Almacenistas y Cosecheros dió lugar a un ligero debate acerca de si el concurso debía ser aportado por almacenistas y fabricantes como particulares, o por las entidades representativas de los mismos, debate que provocó unos elevados párrafos del señor Torres Gener, en el sentido de que si la unión de todos, asociados o no al logro del hermoso fin perseguido pudiera dar lugar a que algunos de los elementots hoy no asociados ingresaran en sus asociaciones respectivas, sería cosa de bendecir el feliz instante en que se pensó en llevar a cabo la colaboración de la Semana del Guajiro, pues se lograría la unión de todos.

Se nombró una comisión provisional integrada por los señores Domingo Méndez y Zacarías Yarza Galbiati, por los fabricantes de cigarros; Alfonso Alonso y Ramón Cifuentes, por los fabricantes de tabacos; Manuel Abella y Julio Montero, por los almacenistas; y el Dr. Luis Grau Agüero, Secretario de la Comisión del Tabaco, como lazo de unión entre las tres representaciones, acordándose que al designarse la Comisión definitiva figuren miembros de la Comisión del Tabaco, entre ellos el doctor José Manuel Cortina, tan ligado a la industria tabacalera.

Terminó la sesión el Secretario López Castro, haciendo presente la emoción que le había producido ver el espíritu de franca cooperación que a todos animaba.

ARMONIAS

CON EL SUDOR DE TU FRENTE...

«El negro tiene que transformar el mundo en que vive poniendo en movimiento las fuerzas que han de elevarlo ante los ojos de sus semejantes».

Muy bien. Pero, ¿cómo?

Las futuras generaciones tienen que plantearse esta grave interrogación. Y para contestarla, uno debe por fuerza ser intelectualmente honesto y sensible a las condiciones que confronta la juventud negra. Ella no puede eludir fácilmente los efectos devastadores del prejuicio racial ni las limitaciones que le impone el lugo de la pobreza. Y, no obstante, ambas taras tienen que ser superadas por una entereza de espíritu invencible, a despecho de las mayores dificultades.

Lo que el negro joven debe comprender es que tiene que hacer lo que parece imposible; que en este mundo moderno ha de luchar con todos los recursos a su alcance para realizar sus sueños y encontrar en la propia lucha la disciplina y el vigor de carácter que a la postre le ganarán respeto. Nada hay tan cierto como que en tanto el negro luche por conquistar un lugar al sol, habrá esperanzas para él; pero que en cuanto deje de luchar quedará anonadado.

La tendencia más ominosa que el negro confronta en América no es el creciente prejuicio racial—y el cielo sabe cuán malo es—sino lo que es infinitamente peor: la tendencia de un gran número de negros jóvenes e inteligentes a tomar ese prejuicio como excusa de su fracaso en el logro de sus objetivos, o siquiera para hacer el esfuerzo.

En un mundo de feroz competencia eso mismo no es fácil para la juventud blanca. Libres de las taras que imponen al negro la raza y el color, no por eso tienen que luchar menos los jóvenes blancos que se levantan por encima del nivel general en una pugnaz competencia con sus pariguales. Más conocimiento, más habilidad, más recursos son expresiones que concretan la historia de la juventud blanca y que finalmente regirán para la historia de la juventud negra, aunque, sea en un mundo depurado de prejuicio.

Y esto será cierto bajo cualquier régimen económico o político, lo cual, desde luego, no significa que donde la proscripción racista brille por su ausencia no haya de haber mayores facilidades.

Quiero decir meramente que aun cuando el prejuicio racista desaparezca mañana en alguna utopia colectivista, los que sobresalgan de las masas habrán de poseer las mismas cualidades de los que surgen en la sombre dondequiera, a no ser que, como en Alemania, la opresión racial se convierta en política nacional. No debe olvidarse, con todo, que aun en el exilio, los judíos alemanes, vistidos de las cualidades que caracterizaron su ascenso en Alemania, no serán aplastados.

Aunque sea en el exilio el químico puede contribuir a la sabiduría y la felicidad humanas, el médico y el cirujano pueden prolongar y salvar vidas, el ingeniero puede concebir nuevas y más efectivas máquinas, o caminos o puentes, el arquitecto mejores viviendas, el músico sinfonías más hermosas.

En el proceso de desarrollo de la época presente existe un nuevo mundo industrial con oportunidades para aquellos seres dotados de habilidad, imaginación y coraje. Y para el negro las puertas no están completamente cerradas si él tiene voluntad de emprender el camino largo y duro que a ellas conduce.

Se está elaborando una nueva nación en la cual el trabajo cada día tendrá más influencia en la política gubernamental. Y allí las puertas no están cerradas del todo para el negro que tiene visión, paciencia y voluntad para estudiar y entender las fuerzas económicas y sociales que en esta hora están cobrando impulso. Tal acontece en las artes, tal en la ciencia.

Cada edad presenta un reto a la juventud. Y la juventud negra debe salir al encuentro de ese reto no con lamentos contra el **handicap** sino demostrando al mundo que tal obstáculo es inmerecido.

* * *

Este notable mensaje a la juventud negra se debe a un eminente pensador y líder afroamericano. Es lo mismo que yo vengo sosteniendo desde el principio cuando hablo a los negros, mientras que a los blancos les digo lo que a ellos corresponde hacer en justicia para el negro. Nada de esto contradice mi tesis del Nuevo Negro. Al contrario, como se afirma arriba, en cualquier régimen económico o político existirá la superioridad del rendimiento público de los más aptos y aun la ruda competencia entre los más aptos.

Gustavo E. URRUTIA.

VISITA DEL CONSUL SEÑOR LEOPOLDO DOLZ

En la mañana de ayer, honró esta redacción con su presencia el distinguido Cónsul de Cuba en la ciudad de Barcelona, señor Leopoldo Dolz.

El talentoso diplomático, a quien acompañaba su primo el Dr. Enrique Dolz departió unos instantes con nuestro querido director, Dr. José I. Rivero, al que expresó muy particularmente su gratitud por el apoyo prestado por el DIARIO DE LA MARINA a todos los problemas de aquel Consulado en los últimos tiempos.

Muy grata estancia deseamos en la Habana al Cónsul Dolz.

RIÑA

El vigilante José Fernández, de la Segunda Estación, arrestó a Manuel López Fernández, de 22 años y María Pablo Lorenzo de treinta años y vecinos de la plaza del Vapor 11, por haberlos sorprendido cuando en su domicilio reñían y formaban un fuerte escándalo.

Alta condecoración azteca concedida a varios diplomáticos

Al Subsecretario Campa le ha otorgado el Gobierno de México, la Gran Cruz

La hermana República de México ha tenido a bien conceder la Orden del Aguila Azteca—la más preciada condecoración de dicha nacionalidad—a varios de nuestros más distinguidos diplomáticos.

Al Subsecretario de Estado, doctor Miguel Angel Campa le fué otorgada la Gran Cruz de dicha Orden.

Igualmente han sido condecorados con el Aguila Azteca los Ministros Plenipotenciarios licenciado Enrique Mustelier, actual Jefe de Despacho de la Cancillería, cargo que desempeña en comisión, ya que es Ministro de Cuba en el Japón, y comandante Luis Rodolfo Miranda, que actúa interinamente en calidad de Introductor de Embajadores.

Otros dos miembros del Protocolo, los doctores Rodríguez Capote y Eulalio Guerra, Secretarios de Legación, han sido agraciados igualmente con la preciada condecoración azteca.

En días anteriores, de conformidad con lo que publicamos, les fué concedida el Aguila Azteca a los Secretarios de Estado y de Educación, doctores Juan J. Remos y Fernando Sirgo respectivamente.

Las distinguidas personalidades están siendo objeto, con tal motivo, de cálidas felicitaciones.

Las industrias donde se elabora el desayuno escolar, se hallan bajo la supervisión directa de la Secretaría

Se les exige a los dueños de esas fábricas, toda clase de garantía, dice el Dr. Sirgo. Sobre los funcionarios que lo reciben, se hará recaer la responsabilidad legal

Las fábricas y establecimientos industriales donde se elaboran los artículos destinados al desayuno y la merienda escolar —dice el Secretario de Educación, doctor Fernando Sirgo, en la resolución que acaba de dictar y sobre la que dimos cuenta en una información anterior— están bajo la supervisión de la Secretaría, que les exige toda clase de garantías en lo que a la manipulación, presentación y distribución se refiere.

Los encargados de recibir estos artículos en las distintas localidades y dar la conformidad respecto al perfecto estado de conservación —continúa diciendo— son los Secretarios de Juntas de Educación, en cuanto a la merienda, y los directores de escuelas, en cuanto al desayuno, y es a los directores y a los maestros a quienes toca la labor de distribuir los artículos entre los niños, cuyas quejas están obligados a investigar en el caso de que se produzcan, evitando alarmas injustificadas y perjudiciales a la buena marcha del servicio.

Añade el Secretario que en algunos lugares de la República dichos funcionarios del Estado, procediendo con extrema ligereza, y haciéndose cómplices indirectos de determinados intereses espureos, han contribuído, desconociendo su responsabilidad, a facilitar el descrédito del desayuno y la merienda escolares, haciendo denuncias infundadas sobre materias extrañas encontradas en las mercancías, sin comprobar previamente el testimonio de los niños y sin examinar y comprobar la veracidad de sus informaciones antes de lanzarse a plantear el problema a la Secretaría, con el consiguiente escándalo y con la inevitable publicidad, aprovechados por los que intentan «sabotear» la institución, con perjuicio eminente de la población escolar, en beneficio de la cual ha sido establecido y perfeccionado.

Concluye el Secretario los «por cuantos» de su resolución diciendo: «Esta Secretaría está dispuesta a no permitir perturbaciones injustas, así como a proceder enérgicamente contra todo el que intentara un acto de «sabotaje» a lo favoreciese, llevando ante los tribunales de justicia a los responsables, trátese de industriales o de personas no relacionadas con las actividades del desayuno y de la merienda escolares».

La parte dispositiva de la resolución dice a la letra:

Primero: Ordenar la formación del correspondiente expediente administrativo y la inmediata suspensión de empleo y sueldo al director o maestro en cuya escuela se registrase un acto de «sabotaje», si dicho director o maestro no ha efectuado todas las investigaciones necesarias para comprobarlo objetivamente o no ha tomado todas las precauciones previas para evitar que se cometa, ya que son los directores y maestros los que distribuyen entre los niños tanto el desayuno como la merienda.

Segundo: Aplicar igual procedimiento a los secretarios d Juntas y administradores del Desayuno escolar en cuyos distritos ocurran hechos de esta naturaleza, si previamente, como responsables de la recepción de la merienda, dichos administradores no han evitado que llegue en malas condiciones a la escuela, en caso de producirse algún hecho desagradable, que ellos, por razón de sus funciones, están obligado sa prevenir y a denunciar con pruebas irrecusables, en beneficio del buen nombre de la institución a que pertenecen, así como de la tranquilidad y salud de los niños.

Y tercero: Que por los señores Superintendentes Provinciales se comunique esta resolución a todos y cada uno de los secretarios de Juntas de Educación, directores de escuelas y maestros, para su conocimiento y su más estricto cumplimiento dentro de un plazo improrrogable de cinco días a partir del recibo de esta comunicación.

El Gobierno americano conoció ayer los esfuerzos de Cuba en favor de la paz en España mediante armisticio

El comité de un gremio de abogados constituído en el mes de Diciembre pasado, dice que los EE. UU. han faltado a sus obligaciones contractuales con la República Española

WASHINGTON, octubre 25. (AP.) El gobierno de los Estados Unidos se enteró hoy de los esfuerzos del gobierno de Cuba en pro de una acción conjunta de las repúblicas americanas para la restauración de la paz en España.

El Embajador Pedro Martínez Fraga informó oralmente de los propósitos del gobierno de Cuba al subsecretario de Estado Sumner Welles, quien contestó al Embajador que no podía decirle si los Estados Unidos se unirían a ese movimiento.

El Embajador dijo que la proposición cubana fué comunicada verbalmente a los diplomáticos acreditados en la Habana el jueves pasado, pero el departamento de Estado manifestó que no s ehabía recibido aun ningún mensaje del Embajador Wright tratando de ese asunto.

Martínez Fraga añadió que de acuerdo con la proposición cubana el primer paso en la acción conjunta de las naciones americanas sería obtener «la solidaridad de la acción de las Américas hacia la restauración de la paz en España mediante la conciliación de las fuerzas en conflicto.»

Después, dijo, que buscaría una fórmula y los medios necesarios para tal conciliación, designándose un sitio en que se llevaran a cabo las discusiones de una posible situación.

El paso final de esta proposición ideal sería que las naciones americanas se acercaran a los líderes de los régimenes de Valencia y Burgos para gestionar un armisticio.

Martínez Fraga puso de relieve, sin embargo, que como primer requisito para poder llevar a la práctica un programa tan sencillo se necesita «el consentimiento general a la idea» por parte de las naciones americanas.

Dicen que los Estados Unidos han quebrantado sus obligaciones con la República Española

WASHINGTON, octubre 25. (AP.) Una comisión de un gremio de Abogados liberales declaró hoy que los Estados Unidos han violado sus obligaciones contractuales con la República Española y han dejado de aplicar las leyes a los nacionalistas españoles.

La acusación fué hecha por el Comité sobre derecho internacional. Aparece en un informe dirigido al gremio el cual se organizó en el mes de diciembre pasado con el fin de que sirviera de tribuna a los elementos «liberales» en el ejercicio de su profesión.

De manera específica dice la comisión que la resolución aprobada por el Congreso estableciendo un embargo de armas contra el gobierno y los nacionalistas españoles, viola el Tratado de 1902 con España en el cual este país garantiza «completa, entera y recíproca libertad de comercio y navegación.»

El comité en cuestión está formado por elementos, cuyas simpatías hacia los comunistas se ha puesto de relieve en distintas ocasiones, y son: Abraham H. Feller, de la Escuela de Derecho de la Harvard; Félix S. Cohen, de Nueva York; Jack Karro, de Washington; Charles Recht, de Nueva York; David Barr, de Washington; Rella Shwartz, de Boston; Joseph Rosenfarb, de Pittsburgh; Louis Baruch Rubenstein, de Providence y Jacob Schalet, de Takoma Park, Maryland.

UN EXCELENTE LIBRO EN TORNO A CAMAGUEY ACABA DE EDITAR A. R. FREIRE

Con motivo del centenario de los ferrocarriles cubanos—que se celebra en el presente año—el conocido periodista camagüeyano señor Amado Rodríguez Freyre ha escrito un medular y breve libro titulado «Camagüey a través de la Historia», y el cual acaba de dar a la estampa mediante la prestigiosa firma editora «Cultural, S. A.»

Trátase de un vigoroso ensayo polémico histórico, en el que, después de probar la enorme influencia ejercida por la provincia camagüeyana en el desenvolvimiento nacional, ya en el orden patriótico, ya en el económico, el señor Rodríguez Freyre manifiesta que la construcción de la primera línea férrea en Cuba—o sea la del ferrocarril de Puerto Príncipe a Nuevitas—se debe al insigne e inolvidable patricio don Gaspar Betancourt Cisneros, más conocido por «El Lugareño». Con ello el propio autor cree hacer justicia a tan grande hombre y a Camagüey, ambos olvidados—son sus palabras—por los escritores que en reciente fecha han comentado el inicio de nuestros caminos de hierro.

El más profundo interés despertará, sin duda alguna, la vibrante obra del compañero Rodríguez Freyre, a quien felicitamos por el esfuerzo realizado.

CONMEMORARA DIGNAMENTE EL LYCEUM LA FECHA DEL DESCUBRIMIENTO DE CUBA

Con gran lucimiento celebrará mañana el «Lyceum» el 445 aniversario de la llegada a Cuba del Descubridor. En la Exposición Histórica que a las cinco y media de la tarde será inaugurada en sus salones, disertarán el doctor José María Chacón y Calvo, Director de Cultura de la Secretaría de Educación, y el Capitán de la Marina Mercante J. Van Dergutht. El primero titula su trabajo «Dignificación del 12 de Octubre» y el segundo recogerá en su conferencia sus investigaciones y viajes en relación con el lugar de la Isla en que puso su plan por primera vez el Gran Navegante.

Entre los interesantes objetos y documentos que presentará la Exposición de los siglos del XVI al XVIII, figuran los pertenecientes al Ayuntamiento, al doctor Pérez Beato, doctor Ezequiel García Enseñat, señora viuda de Franca, señor Federico Macía, Conrado W. Massaguer, Universidad e Instituto de La Habana y otros.

Las invitaciones para dicho acto—al que asistirá el Cuerpo Diplomático acreditado— están suscritas por la distinguida dama señora Lilliam Mederos de Baralt, como presidenta del Lyceum, y el doctor Miguel Angel Campa, presidente de la Sociedad Colombista Panamericana.

Para la organización de este homenaje a día tan señalado en nuestra historia, ha desplegado efectivas actividades la Sección de Publicidad del Lyceum, que preside la culta y bella doctora Elena López Hernando.

La Conferencia de la señora María Muñoz de Quevedo, que se encontraba señalada para mañana, jueves, en el Lyceum, ha sido pospuesta, por tanto, para el siguiente día, es decir, el viernes a las cinco y media.

AGREDIO

Juana Luisa Sosa Mesa, de 52 años y de División 6, fué asistida en la casa de socorro de lesiones menos graves, que le produjo Jorge Roque Guerra, de 27 años, y de Diaria 21, al agredirla con un cuchillo al negarse reanudar las relaciones amorosas que sostenían.

La Zona Franca de Matanzas cuenta ya con su reglamento

En la reunión de ayer se trató del articulado. Se oirá a varias entidades

En la tarde de ayer se reunió en el despacho del Secretario de Hacienda, la comisión, que preside el doctor Giménez Lanier, encargada del estudio y reglamentación del Decreto Ley que estableció la Zona Franca de Matanzas.

Por el Secretario de la referida comisión, doctor Mario Luque, se dió lectura, en líneas generales, dada su extensión, al referido reglamento.

La sesión tuvo que suspenderse a las 6 p.m. por tener que atender otros asuntos el Secretario de Hacienda.

Ya redactado el referido Decreto-Reglamento, el doctor Giménez Lanier citará oportunamente a algunas entidades, para en una reunión conjunta, dejarlo aprobado definitivamente antes de someterlo a la firma presidencial.

Posiblemente, para la entrante semana ya estará firmado el referido Decreto-Reglamento, con su correspondiente apéndice de aranceles aduanales.

Otra expedición de cien refugiados ha evacuado de Madrid

Se ofrecerá un Te de Honor a los aviadores que harán el vuelo Pro Faro de Colón

El Subsecretario de Estado, doctor Miguel Angel de la Campa, manifestó a los repórters ayer que, según cable recibido de la Embajada de Cuba en Madrid, habían salido de la antigua capital hispana, rumbo a Valencia, otros cien refugiados.

Dicho contingente fué acompañado hasta la capital levantina por el Cónsul señor Menacho.

Los evacuados tomarán en Valencia un buque inglés, que habrá de transportarlos a costas de Francia.

Agasajo a los aviadores del raid Pro Faro de Colón.

En la Cancillería pudimos conocer en la tarde de ayer que el Cuerpo Diplomático americano acreditado en Cuba ofrecerá el próximo día 3 de noviembre un te en honor de los aviadores que han de tomar parte en el vuelo Pro Faro de Colón que se debe a iniciativas de la Sociedad Colombista Panamericana.

Acto que revestirá extraordinaria brillantez.

Cablegrama recibido de España

El Vicecónsul encargado del Consulado de Cuba en Sevilla, ha informado a la Secretaría de Estado que el señor Benigno Nogueiro embarcará en Lisboa el día 3 de noviembre en el vapor «Iberia».

Beneficio en Panamá a la Cruz Roja china.

El ministro de Cuba en Panamá, ha dado cuenta a la Secretaría de Estado que el día 9 de los corrientes asistió al baile que, en el Club Miramar de aquella ciudad, se verificó con el fin de recaudar fondos para la Cruz Roja China. A ese acto fueron especialmente invitados el Excelentísimo señor Presidente de la República, don Juan Demóstenes Arosemena, el Gabinete en pleno y el Cuerpo Diplomático extranjero.

Congreso Internacional de la Insuficiencia Hepática.

El ministro de Cuba en Francia, señor José René Morales, ha informado a la Secretaría de Estado que se efectuó en Vichy el Congreso Internacional de la Insuficiencia Hepática, reuniéndose más de dos mil médicos de cincuenta distintos países. El discurso de apertura del citado Congreso estuvo a cargo del ministro de Salud Pública de Francia, y la República de Cuba fué representada por el doctor Moisés Chediack.

Homenaje en Chile al ministro de Cuba.

El día 28 de septiembre pasado, los directores del Internado Nacional chileno—«Barros Arana»—ofrecieron una velada íntima, en el aula magna de esa institución, al ministro de Cuba en Chile, Sr. Alfonso Hernández Catá, como reconocimiento a la obra literaria y de extensión cultural que el diplomático cubano ha realizado en aquella nación y que se ha traducido en recíprocas simpatías de los pueblos de Chile y Cuba.

Conferencia de la Inter-American Bibliographical and Library Associaton.

El doctor Pedro Martínez Fraga, Embajador de Cuba en los Estados Unidos, ha comunicado a la Secretaría de Estado que el señor A. Curtis Wilgus, presidente de la Inter-American Bibliographical and Library Association, le informó que el viernes 18 y sábado 19 de febrero de 1938, se celebrará la Primera Conferencia de esa institución. El señor Curtis Wilgus solicitó una relación de historiadores y bibliográfos cubanos para dirigirse a ellos, pidiéndoles su cooperación con algunos trabajos que serán presentados en la expresada Conferencia.

CONVOCADO EL CLAUSTRO DE MEDICINA PARA CONOCER LA RENUNCIA DEL DOCTOR ABALLI

La ha presentado como Decano, y existe la impresión de que no le será aceptada. Se ha dado a conocer el resultado del concurso para las plazas de médicos internos del «C. García»

Será declarada disuelta el próximo sábado, día 30 de los corrientes, el Ala Izquierda Estudiantil Universitaria.

En la reunión celebrada ayer en la Asociación de Estudiantes de Derecho por un grupo de líders de la citada tendencia, entre los que figuraban los estudiantes José Angel Bustamante y José Utrera, presidentes de las asociones estudiantiles de Medicina y Pedagogía, se estuvo cambiando impresiones sobre dicho particular, acordándose citar a todos los miembros de la organización para una asamblea, que se señaló para el próximo sábado, día 30 de los corrientes, a las nueve de la mañana, en el aula 4 del edificio González Lanuza.

Según nos informaron varios de los participantes en el cambio de impresiones a que venimos aludiendo, en dicha asamblea se procederá a declarar disuelta el Ala Izquierda Estudiantil Universitaria y se dejará en libertad a los miembros que actualmente la integran de formar parte de la Federación de Estudiantes Universitarios, que se ha de constituir de acuerdo con los Estatutos Universitarios.

Resultado del concurso para las plazas de médicos internos

Ya se conoce el resultado del concurso celebrado para cubrir las plazas de médicos internos del Hospital Calixto García.

El Dr. Costales Latatú, director de dicho centro benéfico, ha informado que el claustro de profesores de la escuela de Medicina, hubo de aprobar en su sesión de ayer la ponencia presentada en relación con dicho asunto.

El orden en que han quedado los concursantes, de acuerdo con la puntuación alcanzada por cada uno es el siguiente:

X.—Doctor José Francisco Botet y Dubois, 198; doctor Oscar Gerken Saladrigas, 178; doctor Guillermo L. Barrientos Schweyer, 164; doctor José Severo García Romeu, 157; doctor Rafael Meneses Mañas, 154; doctor Aurelio A. Martín Jiménez, 153; doctor Manuel de Jesús Huergo Pino, 152; doctor Enrique L. Galán Conesa, 152; doctor Félix C. Rodríguez Remus, 145; doctor Francisco Antonio Loza Díaz, 138; doctor Augusto Usategui Lezama, 134; doctor Eustasio Pastor Fariñas Guevara. 127; Dr. Juan Levy Boladeres. 125; doctor Juan Pablo Amézaga Fors, 123; doctor Guillermo González Cárdenas, 120; doctor Tomás Raúl Ríos León, 119; doctor Eugenio Támayo Roza, 118; doctor Gustavo Arias Alvariño, 118; doctor Eduardo Modesto Reyes Cos. 116; Carlos M. I. Pérez Abreu Fernández. 115; doctor José del P. Fernández Brito Bacallao, 111; doctor Pedro Cabal Martínez, 110; doctor Guillermo Nicolás Núñez Oti, 105; doctor José Ramón Rodríguez Abreu, 104; doctor Rafael de Jesús Pérez Díaz, 104; doctor Eugenio García Azofra, 102; doctor Mario Rafael Delgado Comas, 101; doctor Alejandro Ibarra Romero, 96; y doctor Bartolomé José de la Peña Gutiérrez. 79.

Convocado el Claustro de Medicina

Con motivo de la renuncia del doctor Angel Arturo Aballí al cargo de decano de la escuela de Medicina, que se hizo efectiva en horas de la mañana de ayer, se ha citado al claustro de profesores de la misma para mañana, jueves, a las nueve de la noche.

La reunión se celebrará en el anfiteatro del Hospital Calixto García.

Aunque no se han dado a conocer los motivos en que fundamenta el doctor Aballí, su renuncia, se asegura que tiene su origen en la falta de cooperación del profesorado.

Otros aseguran que es motivada por el criterio que viene sosteniendo en contra de la consideración de los exámenes parciales a los efectos de la calificación final.

Ayer se aseguraba en la Universidad que no le sería aceptada la renuncia.

Acuerdos del Consejo Universitario

El Consejo Universitario ha acordado, en relación con los ejercicios de concurso-oposición para cubrir cátedras vacantes, que deberá admitirse y calificarse como mérito cada año dedicado a la docencia, manteniéndose no obstante el máximum de tres puntos por cada cinco años de aquella.

También decidió aclarar que el voto emitido por cada uno de los miembros del tribunal que presida los ejercicios, deberá ser fundamentado no sólo en cuanto al concurso, sino en lo que respecta a la oposición; y que la votación a que se refiere el artículo 122 de los Estatutos ha de ser precisamente nominal y hacerse constar en acta.

Los temas que incluirá el tribunal para que cada uno de los aspirantes saque diez de la urna, serán redactados conforme al contenido de los programas que presenten los opositores, sin que para ello sea preciso emplear literalmente las mismas palabras o términos que éstos.

La rehabilitación de los estudiantes fusilados en el 71

Mañana, jueves, a las diez de la mañana, se celebrará una reunión en la Asociación de Estudiantes de Derecho, para tratar de la rehabilitación de los estudiantes fusilados en el año de 1871 y de la peregrinación que se llevará a cabo el próximo día 27 de noviembre al Mausoleo de La Punta.

El señor Valdés Alvariño, secretario del Comité Universitario 27 de Noviembre, ha citado a dicha reunión a los estudiantes García Sierra, Carbajal, Utrera, Tariche, Casariego, Menéndez Messana, Portuondo, Alvarez Barquín, Val, Méndez Armas, Piedra, Tamargo, Font, Bustamante, Chan, Tenjido, Bo[illegible]t, Molina, Sáenz, Vila, Isauro Valdés, Alvareda, Luis Orlando Rodríguez, Palomares, Alvaré, Hugo Cartaya y Antonio Pola.

Pueden pagar hasta enero

Se informó ayer en la Universidad que hasta el día 30 del corriente se podrán formular solicitudes de títulos sin que los interesados tengan que rendir ejercicios de grado, aunque aclarando que el pago de los derechos podrá posponerse hasta el día 31 de enero del año 1938.

Otros Claustros Convocados

Han sido también convocados otros dos claustros de profesores universitarios: el de la escuela de Ciencias Comerciales, para tratar del problema que han creado las numerosas solicitudes de aspirantes a asistir como oyentes a dichas clases universitarias; y el de la escuela de Pedagogía, para ultimar todo lo relativo a la docencia en la misma.

Se continúa gestionando una bonicación en los pasajes

Una comisión de estudiantes universitarios se entrevistó ayer con el presidente de la Asociación de Propietarios de la Cooperativa de los Omnibus Aliados, señor Romero Merens, a fin de gestionar una bonificación para los estudiantes en el pasaje.

Merens le prometió llevar el asunto a la reunión de propietarios que se efectuará el día 29.

Un curso especial de Geografía

El claustro de la escuela de Filosofía y Letras, ha acordado ofrecer este año, por primera vez en el Alma Máter, un curso especial de Geografía Económica.

La explicación del mismo será confiada al doctor Salvador Massip.

Dicho curso será para los alumnos de Filosofía y Letras y los de otras carreras que deseen tomarlo, es decir que no tendrá carácter de obligatorio.

SE ALQUILA en VARADERO

MAGNIFICA RESIDENCIA PREPARADA PARA LA TEMPORADA DE TURISMO.

Informan: Teléfono F0-1910.

JUNTA IMPORTANTE EN EL CIRCULO DE BELLAS ARTES

Para hoy, día 27, a las 9 p.m., han sido convocados todos los artistas del Círculo de Bellas Artes que componen la Sección de Pintura.

Entre los asuntos a tratar figuran los siguientes:

Elecciones dentro de la Sección de Pintura, primer Salón de Grabados, Salón de Acuarelas, Salón Anual de Bellas Artes del Círculo. Tratar sobre la formación del Jurado del Salón de Bellas Artes de la Secretaría de Educación; tratar sobre la emisión de los Sellos de la Asociación de Artistas y Escritores Panamericanos, y demás asuntos de interés general.

DOLOR DE CINTURA

Lave los riñones de venenos y de ácidos y ponga fín a las levantadas de noche

40 CENTAVOS LO DEMUESTRA

Cuando los riñones están obstruídos, la vejiga irritada, y la eliminación es escasa y ardorosa, necesita usted tomar las Cápsulas MEDALLA DE ORO de Aceite de Haarlem, estimulante eficaz e inofensivo y diurético experimentado que siempre da los resultados apetecidos y que sólo cuesta 40 centavos el frasco en cualquier farmacia moderna.

Son siempre seguras y efectivas para devolverles a los riñones y a la vejiga su actividad normal y saludable. Pruébelas y dormirá tranquilamente toda la noche. Pero insista en que le den las Cápsulas MEDALLA DE ORO, del legítimo y original Aceite de Haarlem, Holanda.

Otros de los síntomas de debilidad de los riñones e irritación de la vejiga son: el dolor de cintura — los ojos abotagados — los calambres en las piernas — las manos sudorosas.

TODO NUEVO suscriptor al DIARIO DE LA MARINA, lo recibirá GRATIS todos los días que restan del presente mes.

Suscríbase HOY mismo llamando a los Tlfs. M-7911, M-7912 y M-7913 para disfrutar de este beneficio que le ofrece el mejor periódico que se edita en Cuba.

REFRIGERACION

Recordamos a los cosecheros y almacenistas de frutos del país, que las grandes neveras de la antigua Cervecería Tivoli están preparadas para conservar mercancías en cualquier cantidad. Chucho de ferrocarril, garantía, comodidad y expansión.

COMPAÑIA ARRENDATARIA TIVOLI, S. A.

CALZADA DE PALATINO

Oficina e informes: Avenida de Italia No. 38.

TELEFONO M-1239

HABANA

LAS HEMORROIDES

se curan radicalmente con el uso DE POMADA MIDY Y SUPOSITORIOS MIDY

De venta en todas las Farmacias y Droguerias

LABORATORIOS MIDY, 67, AV. DE WAGRAM, PARIS-17e

M.E.C.D. 2016

DIARIO DE LA MARINA

(S. A.)
FUNDADO EN 1832.
(Dirigido hasta 1919 por D. Nicolás Rivero y Muñiz)
DIRECTOR: Dr. JOSE I. RIVERO — ADMINISTRADOR: D. CELSO GONZALEZ
Domicilio Social: PASEO DE MARTI, número 103
Joshúa B. Powers, Ins. 220St. 42nd. St. New York City

Editado por la Cía. DIARIO DE LA MARINA, (S. A.), cuyo programa consiste «en la defensa de los intereses generales y permanentes de la Nación cubana, de los especiales de la Colonia Española establecida en la misma y de la unión y armonía entre los diversos elementos que conviven en el país». Art. 1o. de los Estatutos.

TELEFONOS DEL DIARIO

Dirección	M-2856
Administración	M-7911
Suscripciones	M-7911
Quejas	M-7911
Clasificados	M-7915
Jefe Redacción	M-1287
Redacción	M-7913
Sports	M-7912
Ag. Guanabacoa	XO-1584

PRECIOS DE SUSCRIPCION

	Territorio Nacional	Extranjero	Países Fuera del Convenio Postal
Año	$ 13.50	$ 17.00	$ 20.00
Semestre	7.00	9.00	11.00
Trimestre	3.75	5.00	6.00
Mes	1.30	—	—
Dominical Semestre	—	5.00	7.00

EDITORIALES

El Bosque de la Habana y el turismo

El programa mínimo que ha acordado el Comité Ejecutivo de la Corporación Nacional del Turismo coincide en gran parte con las indicaciones que reiteradamente hemos expuesto. Cumple con los fines fundamentales de eliminar cuanto pueda producir una impresión molesta y enojosa en el turismo y de fomentar cuanto tienda a hacer más grata y más cómoda su estancia en Cuba.

En cuanto al urbanismo y al embellecimiento de la ciudad, ya que no se ha de encontrar el excursionista con grandes parques ni con abundancia de magníficas avenidas, se ha de procurar mejorar, en cuanto sea posible, las condiciones de los que existen. En este sentido es, indudablemente, loable la labor que en el Bosque de la Habana se está realizando. Una empresa de tal naturaleza no puede reunir desde el principio todos los requisitos que exige. Ni se cuenta con los cuantiosos recursos que para su desarrollo completo necesita ni se pueden realizar en unos cuantos meses las obras que, según los planes trazados, se han de llevar a cabo en el citado Bosque. Se han de encomiar las iniciativas de los que lo idearon y el celo ahincado y la eficacia objetiva con que trabajan para la más pronta realización de sus propósitos. Ellos supieron buscar y encontrar para el anhelado Bosque uno de los lugares de la Habana más adecuados por su extensión, por su salubridad y por la belleza natural de sus paisajes. Hay, por lo tanto, en esos terrenos, bordeados por el río Almendares en su desembocadura, suavemente oxigenados por la brisa y aislados de los ruidos y estrépitos de la ciudad, excelente materia prima para convertirlos en uno de los mejores paseos de la América. Ellos han logrado que sus proyectos no hayan quedado en el campo de la fantasía. Se han dado ya los primeros pasos. Se van construyendo tramos como el que recientemente se inauguró; se van plantando árboles; se van modelando parques.

Lo demás no depende sólo del Presidente del Comité del Turismo, doctor Luis Machado y de sus colaboradores, sino también de la cooperación de todos los elementos. A todos ellos les importan e interesan las obras. El Presidente de la República, doctor Laredo Bru y el Jefe del Ejército Constitucional demostraron prácticamente desde sus principios la atención y el empeño con que querían cooperar al éxito más feliz de la gran empresa. No pocas instituciones y no pocos ciudadanos particulares contribuyeron a este objeto con donativos de árboles y de semillas. Lo que ahora se necesita es mantener aquel fervor con que la opinión pública acogió la inauguración y los comienzos de aquel ideal que parecía un sueño y que empezaba a convertirse en carne de realidad.

También en el turismo se tropezaba años atrás con aquella indiferencia y aquella pasividad tan habituales en nosotros. Y, sin embargo, el turismo se ha ido cuajando en algo palpable, en algo objetivo, en donde ponen ya sus miradas aun los más tibios, aun los más reacios. Ya el turismo tiene cuerpo y cuenta con programas tan precisos y tan factibles como el que se acaba de redactar.

Lo mismo ha de ir ocurriendo, sin duda, con el Bosque de la Habana, que ha de venir a cubrir una de las necesidades más sentidas respecto al embellecimiento de la Habana y, por lo tanto, respecto a la atracción del turismo. Parques, florestas, fuentes, arboladas; eso es lo que la capital de la Isla exige para que pueda codearse con las más suntuosas ciudades de América. Eso es lo que el Bosque de la Habana puede reportarle si todos nos empeñamos en que no quede en la mitad del camino.

Una conjunción peligrosa

Las nuevas declaraciones del jefe del Ejército en relación con la Constituyente, corroboran lo que, desde estas mismas columnas, propugnamos ayer: la necesidad imperiosa de que se deje a un lado todo propósito de violencia para entrar en una etapa de pugna civilizada, de polémica alta sobre todos los problemas nacionales. La táctica del fraude, de la emboscada, del «madrugón» artero, ha de ceder su paso a una política de puertas abiertas, en la que todo se ventile a la luz del día, en un ambiente de seguridad y de respeto para todos. Las palabras del coronel Batista son en este sentido terminantes: «Deseo que la Constituyente sea como debe ser: diáfana, pura, limpia, sin mixtificaciones políticas, sin obstáculos de ninguna clase, inaplazable, sin trabazones. Una Constituyente que se produzca en la forma ansiada por todos: como el símbolo de la voluntad popular, de la que habrá de salir la Carta Fundamental del Estado».

Para que la Constituyente pueda celebrarse en tales condiciones es preciso que su superior finalidad no sea involucrada con ninguna otra de carácter subalterno. Ha de ser, para usar también las palabras del máximo líder septembrista, «una Constituyente soberana, sin aditamentos que la dificulten o compliquen».

Un aditamento de esa naturaleza sería, a no dudarlo, la elección conjunta de los representantes necesarios para renovar por mitad la Cámara, de acuerdo con lo dispuesto en el fallo dictado recientemente por el Tribunal Supremo. Estos comicios parciales, de carácter evidentemente secundario, no tienen nada que ver con los comicios a Constituyente y no debe, por tanto, establecerse entre unos y otros ninguna conexión. Juntar ambas consultas equivaldría a restar a las elecciones constituyentistas la elevación y el desinterés que deben informarlas. En estas elecciones no se discutirán cargos retribuídos, no se perseguirá ningún botín burocrático, no se irá a la caza de influencias y de prebendas para los candidatos y sus conmilitones. La lucha por la Asamblea Constituyente será una lucha de ideas, de postulados políticos, de doctrinas sobre la constitución de la sociedad y el Estado. Es claro que en ellas el factor humano tendrá también considerable importancia, pero no en el mismo sentido en que lo suele tener en las elecciones generales o parciales para cubrir cargos de otra naturaleza. Por experiencia sabemos hasta qué punto los pequeños intereses juegan papel de primer orden en este tipo de comicios. El candidato a senador, a representante, a gobernador o a alcalde sabe qué puede ofrecer, y ofrece a manos llenas con tal de asegurar su postulación primero y su victoria comicial después. Los honores inherentes al cargo, las ideas políticas, la plataforma del partido, son factores secundarios ante la conveniencia de asegurar a todo trance la elección. De ahí esas «combinaciones» inesperadas, esos «pactos» sorprendentes, todas esas pintorescas maniobras que dan colorido a nuestra democracia «sui géneris». Las elecciones para Constituyente revisten otro carácter. No se trata de elegir a funcionarios para un largo período de actuación y disfrute, con sueldos jugosos y sinecuras anexas. Ser delegado a la Convención Constituyente es fundamentalmente un honor. Como tal lo tuvieron los que en 1901 redactaron la única Carta Magna cubana digna de tal nombre. El cargo es de corta duración y apenas ofrece ventajas económicas. A lo sumo se les asignará a los delegados una dieta por cada sesión a que concurran, a manera de compensación económica por el tiempo que en ellas inviertan. De este modo todo interés material quedará prácticamente descartado y la lucha será una lucha de ideologías y de partidos más que de hombres. Lo que pesará en el hombre (el factor humano indispensable en toda justa humana) no será su frívola aptitud para muñir elecciones y para embaucar al electorado con falsas promesas, sino su prestigio, su ejecutoria política, su bien ganada reputación.

Todo esto, tan deseable, no tendría lugar si los comicios para Constituyente se celebrasen en conjunción con las elecciones parciales para la renovación cameral. Por eso es indispensable separar una cosa de la otra. Fusión en este caso implicaría confusión, y la Constituyente ha de ser una cosa tan limpia que la voluntad popular pueda verse reflejada en ella como en un bruñido espejo.

LO QUE YO VI EN EUROPA

VERSAILLES

No he visto mucho del mundo pero dudo que haya otros lugares en él más hermosos que los jardines de Versailles. Si los hay no quiero conocerlos. Quiero que nada pueda borrar el dulce recuerdo que guardo de mi visita a aquel lugar encantador. Y, sobre todo, no me perdonaré nunca por las horas que perdí en la Exposición de París, las que hubiera podido disfrutar mejor entre las frondas de las arboledas de Versailles, a cuya sombra se produjeron antaño páginas inolvidables de la galante historia de Francia.

Una vez que crucé por el frente del Palacio llegué al parque y lo primero que tuve a la vista fué el Jardín de las Fuentes. Desde la escalinata por la cual se desciende desde la terraza del Palacio se notan de inmediato dos inmensos estanques. A poco se halla el Jardín de Latona, con su maravillosa fuente. Más adelante se obtiene una amplia perspectiva formada por el Tapiz Verde, la Fuente de Apolo y el Gran Canal. Al otro lado del Jardín de las Fuentes están: a la izquierda, el parterre del Mediodía, el invernadero de los naranjos y, más afuera, el estanque de los Suizos; a la derecha, el parterre del Norte, el Marmoset, la fuente del Dragón y la de Neptuno. A izquierda y derecha los múltiples bosquecillos que completan los jardines de Versailles.

Sólo desde el Jardín de las Fuentes es dable contemplar el admirable panorama que ofrece el Palacio. Desde ningún otro punto la vista es tan completa, y esto, en sentido figurado. No hay punto alguno desde el cual pueda obtenerse una vista total del inmenso edificio.

En la ornamentación del Jardín de las Fuentes está la mejor colección de bronces que existe en el mundo. Entre ellos, **la Garonne** y **Dordogne**, en los cuales pude notar la firma de Coysevox. También hay bronces de Le Hongre, de Regnaudin y de Juby, que representan grupos de infantes, las ninfas de las aguas y los ríos de Francia.

Hay dos fuentes laterales, adornadas con bronces que representan combates entre animales, de un gran efecto realístico. La que está a la derecha, —estando uno de espaldas al Palacio— es la fuente de Diana, obra de Van Cleve. A la izquierda se encuentra una de las más hermosas estatuas que hay en el parque: una figura de mujer que descansa sobre unas nubes, envuelta en un velo que alza el viento sobre su cabeza. L-air, si no recuerdo mal, y está también el bosque de la Alborada, —si no se llama así, merece bien el nombre—. Allí está la conocida estatua, obra de Mercy, que lleva una estrella sobre la frente y tiene un gallo a sus pies.

En las esquinas de la terraza hay dos grandes vasos de mármol. El que está a la izquierda, —mirando uno al Palacio—, obra de Coysevox, representa en sus bajos relieves la victoria sobre los turcos en Hungría; el de la derecha, obra de Juby, representa la victoria de Luis XIV por la paz de Aix-la-Chapelle y de Nimega.

El jardín del Mediodía y la terraza de los naranjos están bordeados con mármoles y vasos de bronce. Es allí donde están los grupos de la esfinge con Cupido y la estatua yacente de Ariadne, que es copia de la famosa que se encuentra en el Museo del Vaticano. Más allá, el estanque de los Suizos, llamado así porque fué excavado por un regimiento de guardias suizos, entre los años de 1679 y 1683. Una idea del tamaño de este hermoso estanque la puede hallar el lector en sus dimensiones, que son éstas: setecientos cincuenta metros de largo por doscientos sesenta metros de ancho. A la vera de esa fuente hay una estatua ecuestre del Rey Sol.

Una vez que visité la Orangerie y ascendí por la gran escalinata, llamada de los Cent Marches, porque tiene precisamente cien escalones, regresé a la otra gran escalinata frente al Palacio y descendí por ella a los jardines de Latona, donde, como dije anteriormente, está la famosa fuente, llamada también el estanque de las ranas, por las que le sirven de adorno conjuntamente con los lagartos y tortugas que lanzan chorros de agua contra el grupo central que representa a la diosa rodeada de sus hijos, Apolo y Diana. Es éste un bellísimo estanque ovalado y hay a su alrededor múltiples estatuas. En la figura central Latona, implora a Júpiter que castigue a los licianos que la insultaron cuando ella les demandó un poco de agua para calmar la sed. Júpiter ha oído la plegaria y los ha convertido en sapos, lagartos y tortugas.

En la media luna que está frente al lawn, estuve en el «vue», lugar al que Luis XIV llevaba sus huéspedes distinguidos para ofrecerles la maravillosa vista que desde allí se obtiene de los regios jardines. Y, allí, también, se ven cuatro hermosos grupos: Cástor y Polux, y Arria y Paetus, a la derecha; y, a la izquierda, Papirius y su madre, y Lacoon y sus hijos.

Desde el centro se obtiene la maravillosa vista del lawn. —el Tapiz Verde—, extensa superficie sembrada de fina yerba, verdadera alfombra de verdor, paseo de reyes, bordeada a ambos lados por hileras de estatuas y vasos que se alternan.

José CAMINERO.

Al Margen de la Historia

Tres anécdotas teatrales

Hace veinte años, don Jacinto Benavente hizo el don Juan Tenorio en una función benéfica, secundado por Rosario Pino.

Naturalmente, se llenó el «Español» de bote en bote. Don Jacinto estaba en el apogeo de su fama, y el nombre del ilustre dramaturgo era más que suficiente para provocar la curiosidad del público.

Don Jacinto, con voz apagada, dijo, sin pena ni gloria, los versos de los primeros actos. El público, cortés y respetuoso, aplaudió al escritor de moda en los momentos clásicos del drama de Zorrilla. Y así iban las cosas cuando llegó la escena del rapto.

Benavente miró a la cándida hija de don Gonzalo de Ulloa, y comprendiendo que, si intentaba cargarla, haría el ridículo más espantoso, se adelantó hacia ella y, tomándola de la mano, dijo:

«Este modo de raptar
es muy nuevo; bien lo sé.
Mas, ¡por Dios!, sígame usté,
que no la puedo cargar».

Rosario Pino obedeció, y ambos hicieron un mutis excepcional, que fué premiado con los aplausos mas ruidosos de la noche.

II

Don Salvador María Granés, crítico implacable, vapuleó a su gusto a cierto tenor zarzuelero que, a la sazón, privaba en Madrid.

El artista, ni corto ni perezoso, fué en busca de don Salvador con el ánimo de tomarse la venganza por su mano. Halló al gran cínico en el café y, después de rogarle que se defendiera, le propinó una paliza soberbia.

Granés hablaba mucho, pero no tenía un pelo de valiente. Se dejó pegar sin proferir una queja, pero procurando—eso sí—esquivar una buena cantidad de golpes.

Cuando el tenor se cansó de golpearlo, y más bien compadecido de don Salvador, que yacía en tierra todo magullado, suspendió la paliza, y, encarándose con el, le dijo:

—¿Tiene bastante?

—Sí—repuso Granés—pero, dígame una cosa: después de todo esto, ¿dejará usted de ser tan mal tenor como antes?

III

Un pollo «bien» madrileño se presentó a don Pepe Romeu con la pretensión de que lo admitiera como meritorio en su compañía.

—Yo deseo ser actor, don José. No me niegue usted la oportunidad de serlo. No quiero ganar nada. Tengo una renta muy saneada y un nombre ilustre. Vengo al teatro impulsado por la vocación.

Y habló tanto el pollo «bien», que don José Romeu lo aceptó en su compañía.

Durante meses enteros, no tuvo oportunidad de demostrar sus talentos escénicos el joven aristócrata, porque, en realidad, no se estrenaron comedias apropiadas; pero una tarde, ¡al fin!, don Pepe le dijo:

—¡Albricias, amigo mío! Ya está usted encasillado. Tiene papel en el estreno del viernes.

Emocionadísimo, el pollo «bien» abrazó repetidas veces a su protector, y se dispuso a ensayar con verdadero entusiasmo. Todo su papel se reducía a salir en la VII escena del acto III, y exclamar:

—«¡Oh, reina mía, qué triste estás!»

En los ensayos, no se portó del todo mal el novato; pero, minutos antes de levantarse el telón, la noche del estreno, se vió súbitamente acometido por un nerviosismo inigualable. Por fin, se repuso, y muy enfundado en su coraza, se situó convenientemente en el escenario.

Pero cuando se vió frente al **monstruo de las mil cabezas**, no pudo controlar sus nervios, y, en vez de decir: «¡Oh, reina mía, qué triste estás!», dijo: «¡Oh, reina mía que tris tres tras!»

SANCHEZ-ARCILLA

HOY LLEGA MARTINEZ FRAGA — *Por Roseñada*

—Aquí, tomando precauciones, por si se le ocurre disparar el segundo alegato...!

El mito de "Wendigo" se hace realidad

Lo que es la aviación en la actualidad y lo que será dentro de treinta años. El presidente de los ferrocarriles y las líneas aéreas del Canadá, era un humilde mecánico que reparaba las locomotoras en tiempo de «record»

ILE GROS BOIS. En el camino de Alaska, en busca de datos sobre la Aurora, este corresponsal se detuvo en esta histórica población canadiense, para ver al avión Caledonia de la Imperial Airways, completar su primer viaje hacia el Oeste, en cooperación con la Pan American Airways y con vistas al establecimiento de un servicio regular comercial y aéreo a través del Atlántico. La ruta seguida fué desde Inglaterra a Montreal, por camino de Irlanda y Terranova. La frecuencia con que los aviadores recorren hoy los continentes y atraviesan los océanos, con la idea de establecer rápidas comunicaciones entre los hombres, reduce la importancia de estos vuelos, pero la llegada del enorme «Caledonia», cascarón lleno con todos los refinamientos de la civilización, producto de un milagro de la ingeniería, no deja de ser por ello menos importante para todas aquellas personas —que se cuentan por millones— que vuelven hacia el aire sus ojos, por estimarla la ruta preferida para sus largos viajes, en un porvenir muy cercano. El transporte aéreo y por avión, ahora universalmente aceptado como una necesidad del progreso del mundo, tiene ya poco más que perfeccionar, como no sea la elaboración de aparatos de seguridad, mejora de itinerarios y aumento de capacidad, para poder llevar más pasajeros.

Entre los espectadores de Ile Gros Bois, integrados por representantes de la aviación y de los gobiernos de Inglaterra, Canadá y los Estados Unidos, los más interesantes eran los descendientes de aquellos otros viajeros que llegaron al valle del Río St. Lawrence, en canoas, hace más de trescientos años, después de unas jornadas en que sus vidas estuvieron siempre expuestas a las flechas de los salvajes y a las dentelladas de los lobos.

A trescientas yardas de la orilla flotante y esbelto como un faisán gris, ilotaba el «Caledonia», de 36 pies de largo y 24 de alto desde la línea del agua, con su plumaje de aluminio brillante al sol. Por fin había arribado el mítico pájaro «Wendigo» de la leyenda de los pieles rojas, traído a la vida por el hombre blanco y guiado por su mano poderosa.

Amarrada al muelle estaba una barca cargada con petróleo y aceite, destinados a que el «Caledonia» apacara su sed, tras de su primer vuelo a través del Atlántico. Y allí, junto a la arena, los hombres de radio cuyas voces llevaron al mundo la noticia de la feliz llegada del comandante A. S. Wilcockson y sus hombres. Los periodistas y los «cameramen» escribían e ilustraban la culminación de ese triunfo inicial, que requirió siete años de preparaciones. Y ahora, siguiendo el camino de la vanguardia, un verdadero enjambre de cóndores de metal, se dirigirán también hacia oriente y occidente, cada mañana o cada atardecer.

En el curso de las ceremonias, entre las banderas de tres naciones progresistas y poderosas, tuve la oportunidad de hablar con el juvenil Wilcockson, fuerte, de pelo negro y con S. J. Hungerford, alto, de cabello gris, que ha pasado 51 años de su vida identificado con la construcción de esas gigantescas líneas de ferrocarril que abrieron las inmensas llanuras que forman actualmente el imperio del Canadá. La primera mitad de su carrera la pasó al servicio de la Canadian Pacific, y después estuvo con la Canadian Northern, más tarde desaparecida para dar paso al presente sistema de ferrocarriles nacionales canadienses, de que es presidente Mr. Hungerford. A ese importante cargo ha tenido también que añadir ahora el de presidente de la Trans Canada Air Lines, que controla la mayoría del tráfico aéreo en la nación canadiense.

Inmediatamente que el «Caledonia» volvió a elevarse impulsado por sus cuatro hélices, y antes de que su brillante casco desapareciera camino de Nueva York. Mr. Hungerford se quitó el sombrero a los que partían y se puso a recordar sus viejos tiempos.

—Allá van, por su camino sin carriles. En poco más de dos horas habrá acuatizado en las saladas aguas de Port Washington. Parece mentira que usted y yo hayamos vivido para presenciar tal desarrollo de transporte. Siendo muy joven, en las factorías del ferrocarril en St. Albans, recuerdo un trabajo de reparación efectuado en 1893, que hizo historia en la era de los ferrocarriles. Dos locomotoras de idéntica construcción y en gran necesidad de recondicionamiento, fueron llevadas al taller para reparaciones.

Dos cuadrillas de mecánicos, constando el mismo número de hombres cada una, fueron seleccionadas para realizar el trabajo y dar una exhibición de velocidad. A una hora determinada nos pusimos todos a trabajar con el propósito de establecer un «record». No lo cansaré con los detalles del caso, pero lo cierto es que la cuadrilla en que yo trabajaba derrotó a la otra por una ventaja de tres días, ganando unas gratificaciones que nos vinieron estupendamente. Treinta años más tarde, siendo ya vice presidente de la Canadian National, tuve ocasión de visitar el viejo taller de St. Albans, ¿y podrá creer que me encontré la misma locomotora que habíamos reparado en 1893 siendo reparada otra vez, como si los años no hubieran pasado por ella? Durante todos los años que habían mediados entre una fecha y otra había estado prestando excelentes servicios.

Mr. Hungerford, quien habitualmente fuma en una pipa, en encender la cual invierte una gran cantidad de fósforos, me siguió diciendo cuando ya el gran pájaro gris se había perdido en la distancia:

—La cuestión es que dentro de treinta años, lo mismo si usted o yo lo podemos ver, que si somos solamente un poco de polvo en el cementerio, los aviones que salgan de aquí con rumbo a Nueva York, no serán como ese que acabamos de ver desaparecer en el espacio, sino de tres veces su tamaño, lo que les permitirá trasladar de un lugar a otro pasajeros de primera y segunda clase, y viajar a una velocidad doble que la de ahora. Si señor. Los ferrocarriles que todavía estarán en servicio en la tierra, necesitarán mayores locomotoras para impulsar los trenes que trabajarán en combinación con los aviones y entre todos harán el progreso del mundo en materia de transporte. Hoy estamos todavía en la infancia...

De completo acuerdo en la cuestión, salimos en automóvil de Ile Gros Bois y continuamos unas diez millas por la orilla del río, siguiendo la ruta del «Wendigo» de los pieles rojas...

Bob Davis.

Epistolario de OTEYZA

Sr. Joseph Pearce.
Londres.

Muy señor mío:

Profeso sinceramente la moral que se fundamenta en el Decálogo y así acato los preceptos que éste contiene. No le negaré que, tal cual vez, he faltado a alguno, pues precisamente entre ellos está el que mentir prohibe. Para no incurrir en mentira, reconozco que a alguno y aun a algunos falté. Pero declaro no haber faltado nunca al que prohibe robar.

Sin embargo, concibo que se pueda faltar a ése, puesto que yo hube de faltar a varios otros. Y hasta excuso que a tal precepto se falte cuando la necesidad apremia. Yo, como el llamado por antonomasia Buen Juez, habría absuelto a aquella madre que robó un pan para su hijo hambriento. Sí; siempre he creído que hay ocasiones en que merece indulgencia el ladrón.

Lo que no creí jamás, es que se presentase un caso de latrocinio, por el cual pudiérase y hasta debiérase felicitar a su autor. Pero ante ese caso me encuentro, leyendo la noticia del robo que usted acaba de hacer ¡a los miembros de un Tribunal de Justicia nada menos! Y así le escribo con objeto de felicitarle efusivamente por el buen propósito que el meterse a ladrón le ha guiado.

Pues yo no juzgo que al apoderarse usted de las pelucas del **Lor Justice** le guiase el afán de lucro. Costosos son, desde luego, esos magníficos adornos capilares que los supremos jueces de Inglaterra se ponen, para dar solemnidad a las sentencias que dictan; pero negociados en una prendería tienen que producir muy poco. No le pregunto cuánto le dieron por las tres pelucas, porque ya he anticipado mi opinión de que eso a usted no le interesaba.

Sin duda las vendió como medio de deshacerse de ellas. ¡Bien está! Aun cuando mejor hubiese estado que las quemara, ya que así no habrían podido recuperarse... Pues lo único malo de lo realizado por usted ha consistido en esto: en que las pelucas se recuperaron.

Con haberse recuperado las pelucas, el propósito de usted se frustró. Ese buen propósito que no era sino el de que el día de la apertura del **Michaelmas**, comparecieran los altos representantes de la Justicia inglesa despelucados. Para ello, indiscutiblemente, les robó usted sus pelucas la víspera, con lo que no daba tiempo de que se confeccionasen otras.

Bien hubiera resultado que, ¡al fin!, los jueces de Inglaterra actuasen sin las clásicas, pero también anacrónicas, pelucas... Usted, humilde ordenanza del Tribunal Supremo, vió así lo que ni vislumbraron siquiera todos los legisladores de su gran nación juntos. Leyes y más leyes venían votándose en la Cámara de los Comunes y refrendándose en la Cámara de los Pares, sin que se dispusiese que los encargados de interpretarlas, dejasen de hacerlo con sus cerebros abrumados bajo el peso de las pelucas. Por eso considero el intento reformador de usted eminentemente progresivo.

Pero, ¡ay!, la Policía londinense es activa y eficaz. Buscó las pelucas sustraídas, y las halló a tiempo, horas antes de la apertura de los Tribunales, además de hallar, juntamente, al autor de la sustracción. Será usted, pues, juzgado y sentenciado con arreglo a un criterio del siglo XVII. Esto es, un criterio de cerebros sobre los que pesan las pelucas.

No obstante, usted se propuso que ese retraso judicial dejase de existir en su patria. Y por ello merece usted plácemes de cuantos anhelen modernizar la justicia en todo el mundo. Entre los cuales tiene el honor de contarse éste que se ofrece de usted atento s. s. q. e. s. m.

Luis DE OTEYZA

La Habana, 27 de octubre de 1937.

LA VEJEZ Y EL ARTE

Verdi compuso el «Falstaff» a los 80 años y el Ticiano pintó «La batalla de Lepanto» a los 98. Pero éstos no son sino de los más destacados ejemplos de la fecundidad de la vejez en el arte, y se podrían citar muchísimos otros.

Así, Selma Lagerloff escribió sus mejores obras después de los 77 años y Tennyson su obra maestra a los 83. Catón el Censor aprendió el griego después de los 80 y tradujo varias obras de él.

CENTENARIO DEL ALFABETO BRAILLE

En Coupvray, ciudad del departamento francés del Sena y Marne acaba de ser celebrado sin mayor ruido el centenario de una invención utilísima, que se debe a un hijo de esa población: el alfabeto para ciegos de Louis Braille.

Nacido en 1809, perdió la vista a los tres años a raíz de un accidente sufrido en el taller de forja de su padre. Alumno del Instituto de Jóvenes Ciegos, descubrió en 1825, a los 16 años, el esteno imaginado por Charles Barbier bajo el nombre de «escritura nocturna» para fines militares y se le ocurrió sacar de él un alfabeto para los ciegos.

Disponiendo seis puntos de 63 maneras diferentes, tradujo todos los signos alfabéticos, así como las cifras, los signos musicales, los signos taquigráficos y las notaciones musicales. Inventó también la tableta de zinc con surcos hundidos sobre la cual fija el ciego su papel, que luego puede cubrir de escritura en relieve mediante un punzón.

Tuvo que luchar veinte y cinco años, un cuarto de siglo, para vencer la hostilidad y la desconfianza que se oponían en las altas esferas a la difusión del método. Por fin, se lo enseñó a los ciegos, que gracias a él pueden hoy leer y escribir como todo el mundo, prácticamente.

Profesor del instituto de que había sido alumno, Louis Braille murió tuberculoso a los 42 años, murmurando:

—Siento que mi misión ha terminado.

A TRAVES DE LA VIDA

BENJAMIN CONSTANT

La personalidad de este individuo es bastante conocida para que necesite una muy larga presentación. Nacido en aquel turbulento período de la Revolución Francesa que hizo decir a Víctor Hugo que la transición del siglo XVIII al XIX fué «el cambio de frente del Universo», creció entre aquellos grandes hombres y fué el mismo un personaje notable. Originario de una vieja familia francesa no le faltaron ni las amistades valiosas ni el prestigio que traía su nombre y que él acrecentó con su talento y sus escritos políticos. Fué desde sus primeros años el «niño prodigio» que prometía ópimos frutos y su vida en las alternativas de la fortuna tuvo sus «medias tintas» sin que fuera óbice para que a su muerte, allá por la revolución de 1830, se le hicieran ostentosos funerales. Combatió a Napoleón I y le hizo opisición a su vuelta de la isla de Elba, y le llamó no sé si el «ogro de Córcega», pero sí que tenía «las manos tintas en sangre» y que era más odioso que Atila.

Ello no le impidió, en los Cien Días, aceptar del Emperador el cargo de Consejero de Estado. Se hizo, entonces, el «leader» del liberalismo. Siendo diputado, fué uno de los que votaron en favor de Luis Felipe.

Este personaje, elegido oportunamente con fines ejemplares por el señor José de la Luz León, ha servido para la formación de un libro interesante en el que se ha puesto de relieve todo el carácter del que fué—a pesar de algunas «vicisitudes», como el donativo de 300.000 francos que le hizo Luis Felipe—un gran espíritu político que le hace ser considerado—a juicio del doctor Gregorio Marañón—«como uno de los más puros e insignes representantes del liberalismo».

El estudio que hace de él el señor de la Luz León pone de relieve sus sentimientos elevados y el predominio de los principios fundamentales de libertad y conciencia que parecen anidarse también en el autor de esta obra cuyo fin, altamente patriótico, es la exposición de caracteres que nos son de grande y provechoso ejemplo.

No es impositiva ni dogmática la acción a imitar o seguir. Antes al contrario, con una sutileza del mejor gusto y de mayor efectividad, ahí se presenta al hombre que—como oportunamente observa el doctor Marañón—es el liberal auténtico que quisiera la libertad integral, la igualdad y la dicha de sus semejantes.

La parte que da un extraño interés al libro, es la que trata, no de su obra literaria, que es famosa, sin olvidar su gran novela «Adolfo», que algunos suponen que es una autobiografía, lo que no sería extraño, porque he observado en muchos hombres de talento la necesidad que tienen de decir al público cómo piensan y lo que han hecho. Para completar la personalidad de Benjamín Constant hay que hablar de esa otra parte de su vida, que es el reverso de la medalla, y que justifica toda la conducta, el proceder y quizás la base de muchas de sus acciones, imbuídas o impulsadas por la gran influencia que tuvieron en su espíritu el desordenado amor que le dominaba por las mujeres.

Es curioso que los hombres sean así. No los hombres vulgares, que son amasijo de pasiones comunes, sino aquellos que por su gran talento y su mentalidad superior, parece que debían sustraerse a debilidades ridículas. No quiere decir esto que los espíritus elevados dejen de estar exentos de amor. Antes al contrario, esa misma delicadeza de sentimientos parece indicar una fortaleza grande y sólida en la elección que se hace para compartir nuestro afecto. Pero no señor; esos grandes talentos tienen necesidad de amar hoy, a Madame de Stael; mañana adorar a Julieta, y después de denuedos tumbos retirarse llenos de pesimismo y amargura. Un amigo me hacía observar, en el cine, que en todas esas películas de espionaje, los hombres de Estado entregan los planos militares a la primera «cocotte» que les ofrece una aventura. Y son hombres superiores.

De todos modos, el libro del señor Luz León es interesantísimo y está escrito en muy buen castellano, cosa que hoy es de hacerse notar.

Héctor DE SAAVEDRA.

UNA INVERSION PROVECHOSA

En 1867, el Ministro de Estado del Presidente Lincoln, William Henry Seward, compró el territorio de Alaska por la modesta suma de siete millones 200,000 dólares —o sea, a razón de unos 12 dólares la milla cuadrada— a Rusia, que la consideraba algo así como un enorme témpano habitable solamente por los osos.

En los 70 años transcurridos, Alaska a rendido a Estados Unidos, nada más que en oro, plata y cobre extraídos de sus yacimientos, la enorme cifra de 1,000 millones de dólares, y en cuanto a sus envíos de salmón, han ascendido hasta a 42 millones de dólares por año.

Esta provechosísima inversión, tan distinta de las que suelen hacer muchas potencias europeas, que pagan al precio de millones de dólares y miles de vidas tierras a menudo estériles o inhabitables para el occidental, fué festejada el mes último con el envío a Juneau, capital del territorio, de una copia del formidable cheque por los 7.200,000 dólares, fechado el 1o. de agosto de 1867, firmado por el tesorero de Estados Unidos, Francis Elías Spinner, a la orden del Ministro ruso Edward de Stoseckl. El original de ese cheque, emitido por una de las sumas mayores que se hayan pagado en esa forma, ha sido guardado celosamente en el Archivo Nacional.

El doctor ALEXIS CARREL PREPARA una nueva obra

El ilustre sabio examina en ella las condiciones gracias a las cuales nuestra civilización podrá salvarse de la decadencia.

(De nuestra Redacción en París)

Después de **El Hombre, el desconocido**, advertencia patética a todos los ecos de un mundo desfalleciente, por un libro que es una suma de saber humano, Alexis Carrel, el experimentador ilustre del Instituto Rockefeller, de Nueva York, proyecta exponer ahora cómo concibe la solución del problema que plantea la decadencia evidente de una civilización que, por primera vez en la historia del mundo, sabe demasiado para poder salvarse.

Es tarea difícil intentar verter las ideas sutiles de un espíritu que sin trabajo aparente, abarca la enciclopedia del saber humano.

El doctor Carrell evoluciona fácilmente, mientras el cronista le interroga, en el dominio abstracto de los conceptos; su pensamiento, sin esfuerzo visible, pasa de un tema a otro; las manos, esas manos prestigiosas acostumbradas a la talla y a recoser sin magullar, en la redecilla frágil de los vasos, se mueven lentamente al ritmo igual de la palabra que nunca se alza. Se evoca, escuchándole, las «horas tranquilas» de Zaratustra y sus «inventores de valores nuevos alrededor del cual el mundo gravita en silencio». Pero el doctor Carrel no se propone crear un superhombre—como el asceta de Nietszche—, sino construir el hombre civilizado.

—No trabajo en un sistema,—precisa—, y es por lo que no puedo todavía decir exactamente lo que será mi libro. Será la prosecución lógica y, creo, esperada, de lo que dije en 1935 sobre el hombre y sus relaciones con el medio en que vive. Continuará y profundizará hasta sus consecuencias prácticas el examen que yo hacía entonces de la condición humana minada por un desajuste que se acentúa sin cesar entre el individuo y sus modalidades de existencia. Mi primer libro describía al ser humano apoyándose en los datos inmediatos de la observación. Voy a intentar ahora determinar las condiciones gracias a las cuales podrá salvarse una civilización que proporciona cada día nuevas pruebas de su decadencia. Todas las medidas propuestas hasta el presente se revelaron inoperantes. Creo que todo el mundo está de acuerdo para convenirlo. Ello es debido a que nuestra época se ha consagrado curiosamente al especialismo y a que se ha intentado siempre resolver el problema de la civilización en un plano particular, en tanto que procede esencialmente de un plano universal, de un plano humano. No hay especialidad, ya sea económica, política, cultural, que pueda curar por sí misma a nuestro mundo enfermo. En efecto, cada una de ellas comienza por aislar al hombre de su medio, y es el peor error el forjar leyes en favor de un individuo sin tener en cuenta, rigurosamente, las leyes de la naturaleza.

«Considérese, por ejemplo, la concepción marxista que concede la supremacía a lo económico. No puede salvarnos, porque descansa en un concepto incompleto del individuo y descuida peligrosamente el elemento espiritual. Necesario es, pues, considerar la cuestión bajo un ángulo nuevo, tender hacia una concepción perfecta y total del hombre, tratar el problema humano inspirándose en el **processus** del que se ha usado con éxito en el plano mecánico. Hay que unir al estudio analítico un amplio estudio sintético. Esto conduce naturalmente a pensar que se requerirá moderar, no sólo las formas de nuestro examen, sino también nuestras mismas instituciones.

—¿Será pues una revolución?

—¿Qué civilización puede engreírse de no haberla conocido? Claro que será una revolución, pero que por lo menos tendrá el gran mérito de construir. Al lado de nuestras instituciones actuales, instaurará vastos organismos de síntesis, gracias a los cuales serán revisados nuestros datos incompletos y fragmentarios. Así podrán establecerse definitivamente los conceptos primordiales del individuo en relación al medio al cual está indisolublemente ligado: del individuo, en fin, considerado como elemento de la raza».

—Todo esto supone la exist

No Use Ud. Dentífricos a Medias: Corre Riesgo de que le dé PIORREA

Si usa usted un dentífrico que sólo limpia la dentadura, está descuidándola. También sus encías exigen constante atención. Cuatro de cada cinco personas mayores de 40 años sufren de piorrea, esa temida afección de las encías. No corra usted ese peligro: cepíllese dos veces por día la dentadura con FORHAN'S ¡y cepíllese también las encías! Solamente Forhan's le ofrece la doble ventaja de la famosa receta del Dr. Forhan, formulada para proteger, a la vez, la dentadura y las encías.

7FS12

Forhan's
EN UNA DOBLE ACCION Limpia la Dentadura Conserva las Encías
La Pasta Dentífrica Original para DENTADURA Y PARA ENCIAS
Fórmula del Dr. R. J. Forhan

Alivio Rápido para la piel adolorida, irritada

En cualquier parte del cuerpo—no obstante lo cuarteada, barrosa, despellejada o granosa que sea la superficie—aplíquese generosamente el mitigante Ungüento

Resinol

Desarróllase una intensa campaña de higiene rural

Agricultura, de acuerdo con la Unidad Sanitaria, está actuando en varios barrios de Marianao

De acuerdo con las instrucciones recibidas del Secretario de Agricultura, ingeniero López Castro, se continúa cooperando de manera eficaz, en el término municipal de Marianao, a la intensa campaña de higiene rural que lleva a cabo la Unidad Sanitaria.

Los casos sospechosos de paludismo, tuberculosis, fiebre tifoidea, enfermedades sociales y parasitismo intestinal que son reportados por el Inspector municipal de Agricultura, son inmediatamente investigados por los médicos de la Unidad.

La Inspección Municipal de Agricultura, periódicamente, celebra cambios de impresiones con los miembros de la Unidad Sanitaria y con los agricultores, en las que se dan enseñanzas colectivas de higiene rural e informes sobre los servicios que se brindan y manera de obtenerlos.

Mañana, miércoles, en el pueblo de Wajay, se celebrará una asamblea a la que han prometido concurrir el propio Secretario de Agricultura y los Directores del ramo, así como los doctores Nogueira e Hidalgo Gato, Director el primero de la Unidad Sanitaria y el segundo Inspector de Agricultura en Marianao. Durante el acto se exhibirán películas de carácter higiénico-rural que son propiedad de la Secretaría de Agricultura.

ASIATICO DETENIDO

Los vigilantes Porfirio Gómez y Adalberto Pérez, del Burea de Investigaciones arrestaron al asiático Alfonso Leu, vecino de San Nicolás 97, por haberlo sorprendido cuando en Zanja y Oquendo se inyectaba drogas hericas. Al practicarle un registro en sus ropas dichos agentes le ocuparon dos pomitos conteniendo morfina, un gotero con una aguja y otros utensilios.

¿Dolores reumáticos? ALIVIESE CON SLOAN

PINAREÑAS

El Dr. Carlos Hernández

De regreso.

Se encuentra nuevamente en esta capital tan distinguido industrial y amigo cariñoso, Presidente de la Junta de Educación, Presidente del Club Rotario y miembro destacado de otras importantes instituciones, quien goza de generales simpatías en el seno de nuestra culta sociedad.

El doctor Hernández permaneció varios días en Cienfuegos en unión de su bella esposa e hijos, donde fueran objeto de halagos y consideraciones múltiples por parte de la sociedad de la Perla del Norte, donde la familia Hernández tiene arraigados afectos.

Reciba mi saludo.

De cordial bienvenida.

Mi felitación

No por tardía, menos sincera.

Sea para la bellísima y elegante damita Ursula Benítez de Estupiñán y su graciosa hija Ursulita, quienes acaban de festejar su fecha onomástica.

Hasta la gentil Nena llegaron con tal motivo, toda clase de congratulaciones y regalos.

De familiares y amistades.

En la fecha del domingo

Un aniversario de boda.

El pasado domingo cumplieron un año de venturosa unión matrimonial, los jóvenes esposos, la encantadora y graciosa damita Blanca Riesgo del Busto y el joven y valioso galeno Dr. Manuel Ferro Martínez.

Ambos de nuestra mejor sociedad.

De lo más distinguidos.

Con motivo tan halagador los felices esposos, tuvieron un día lleno de felicitaciones.

Y de sincera alegría.

Alegría y dicha completa.

En la festividad del día

San Rafael.

Fué el domingo último.

Y estuvo de piácemes un distinguido grupo de amigos.

Recuerdo en primer lugar al Representante por esta provincia, doctor Rafael Dominador Pérez; al ex Representante J. Ubeda; al doctor Rafael Aragón del Pozo, recto y querido Juez Correccional de Pinar del Río; el señor Rafael Martínez Tortosa, vicepresidente de la Cuban Land y Rafael Couret.

El doctor Rafael María Hernández, Inspector Escolar de este Distrito.

El señor Rafael Daussá, Secretario del Juzgado de Primera Instancia de Guanajay.

Los señores Rafael Arias Guerra y Rafael Arrastía.

Rafael Suárez Estrella, Rafael Carrazana, Rafael Díaz Tabares, Rafael Cabrera Velasco, Rafael Herryman Cuenca.

Y el simpático niño Rafael Mujica.

Reciban todos mis parabienes.

Que les reitero por este medio.

Una noche de Otoño

Sugestivo título.

Tratase del simpático asalto bailable que, organizado por un grupo de jóvenes distinguidos de esta sociedad, habrá de celebrarse el sábado 6 de noviembre próximo en los amplios salones del Palacio Guasch en esta ciudad.

Selecto y admirable el programa.

Rodeado de los mayores atractivos.

Cheo Belén Puig con su nuevo cantante Vicentico Valdés; un gran sexteto y un magnífico show, donde tomarán parte artistas populares de la Radio.

Numerosos y valiosos regalos serán sorteados entre las damas.

Una noche inolvidable.

Para nuestra juventud que ríe y baila.

Manolo Herrera

Un compañero estimadísimo.

Con motivo de pasar entre los suyos los últimos días de la pasada semana, visitó esta capital el joven y valioso compañero, quien desempeña actualmente el importante cargo de Pagador General de Inmigración.

Reciba mi saludo.

Otro más

El coronel Benítez González.

También visitó el domingo último la capital vueltabajera este querido amigo y Director General de Inmigración, delicada y alta posición, que desempeña con acierto y celo inigualables.

El coronel Manuel Benítez González, que goza de sinceras simpatías entre los elementos políticos de la región pinareña, fué visitado durante su breve estancia entre nosotros, por numerosos amigos y simpatizadores, que llegaron hasta su regia mansión de la Avenida de Cabada.

Inmensa su satisfacción personal.

Por las muestras de cariño y afecto que diariamente recibe de sus comprovincianos.

Una novedad

Sin duda alguna.

Lo está constituyendo el variado surtido de muebles finos que acaba de recibir el señor Raúl Levy, el feliz propietario de «Los Dos Primos».

Elegantes y nuevos modelos en juegos de cuarto, comedor y sala.

Una atracción permanente.

Que hay que admirar.

Guillermo Rodríguez.

ESCANDALO

El vigilante Juan J. Dueñas, de la Primera Estación arrestó a Roberto Domínguez, de 53 años y a Elena Azcuy Arcuy de 42 años y vecinos de Animas 1 en Casa Blanca, por haberlos sorprendido cuando en su domicilio, reñían y formaban un fuerte escándalo.

PREPARESE a recibir el frío!

Adquiera con tiempo las prendas de abrigo necesarias para usted, para los suyos y para el hogar. En nuestras colecciones hay extensos y nuevos surtidos donde seleccionar, a precios sumamente reducidos:

Sweaters para Señora, para Niños y Niñas

En el primer piso, dedicado a confecciones para señora, y en el segundo, donde se habilita la gente menuda, presentamos los más nuevos estilos de Sweaters, en gran variedad de colores y combinaciones.

Abrigos de Señora y Pieles finas

Durante estas últimas semanas hemos recibido una gran colección de Abrigos, tanto de sport, como con pieles. También acaba de llegar un selecto surtido de Pieles finas, elegantísimas.

Sweaters, Chalecos y Chaquetas de piel para Caballero

Nuestra sección masculina presenta, asimismo, un extensísimo surtido en todas esas prendas de abrigo, dentro de los estilos y colores más nuevos. También hay nuevas colecciones de Camisas y Pijamas de lana.

Frazadas

Es este un renglón en el que difícilmente podríamos ser superados este año. En diversas calidades y en variedad grandísima de estilos, nuestras colecciones de Frazadas se adaptan a todas las necesidades y presupuestos.

No adquiera usted sus prendas de abrigo sin ver antes todos estos surtidos y comprobar la gran economía de sus precios!

fin de Siglo

san rafael y águila, tlfnos: m-5991-92-93

CRONICA HABANERA

DE DIAS

Está de días hoy la señorita Armantina Rodríguez Cáceres y Morales Pasalodos que tanto se destaca en sociedad por su dulce belleza, su gracia y su distinción

Es hija del doctor Ricardo Rodríguez Cáceres, el conocido Registrador de la Propiedad en Santiago de Cuba y de su distinguida esposa Paquita Morales Pasalodos.

La felicitamos.

LOS SANTOS DE HOY.—Señala la Iglesia Católica para esta fecha las festividades de Santa Emelina y de San Armando.

Sea nuestro primer saludo para una dama del más alto rango social, que disfruta de muchos afectos y consideraciones en nuestra sociedad: Hemelina López Muñoz, esposa del conocido y prestigioso letrado doctor Juan Lliteras.

Los esposos Lliteras-López Muñoz se encuentran de viaje en el extranjero.

Siguen los saludos para este grupo.

Emelina de Riego viuda de Rocha, la distinguida dama, tan atribulada en estos momentos por la desaparición de su esposo.

Emelina Wyatt de Viadero, Emelina Villageliu de González, Emelina Moda de de Barreras, Emelina Justiz de del Barrio y la respetable señora Emelina Walling, viuda de Rodríguez Morejón, madre de amigos muy queridos.

Emelina Calvet, esposa del teniente Abelardo Gómez, Secretario del Hospital Militar de Columbia.

Completando la relación de las señoras que están de días, la gentilísima Sabina Vega de Artiz, esposa del señor Ernesto Artiz Barrena, con el que contrajo matrimonio recientemente.

Las señoritas.

Un grupo selecto que encabeza la encantadora Emelina Martínez Vivó.

Emelina Reyes Avila, Emelina Fuentes Azcuy y Emelina Martínez Sánchez.

Los caballeros.

Larga la relación.

En primer término el general del Ejército Libertador Armando Montes, ex-Secretario de la Guerra y Marina.

El general Armando Sánchez Agramonte, también del Ejército Libertador y su simpático hijo Armandito.

Armando Menocal, el notable pintor cubano.

Armando Etchegoyen, distinguido caballero.

Entre los abogados.

El doctor Armando Rosales, que disfruta de gran prestigio.

El doctor Armando Alvarez Escobar y su hijo el joven doctor Armando Alvarez Pedroso, tan querido y tan bien relacionado en sociedad.

Los doctores Armando Rodríguez Lendián, Armando Leret, Armando Rabell, Armando Gómez Anaya, Armando Biosca.

El joven y simpático letrado doctor Armando Larrea y Pina, que comienza a brillar en su carrera.

El doctor Armando Pulido y Hevia, graduado recientemente.

Y por último otro joven letrado, el doctor Armando Mencía, abogado internacionalista.

Los médicos.

Un notable cirujano, el doctor Armando Guerrero, coronel del disuelto Ejército Nacional.

El doctor Armando Aldereguía.

El doctor Armando León Canciano.

El doctor Armando Cabrera, distinguido médico radiólogo.

Los doctores Armando García Comesañas, Armando Barba, Armando Coro del Pozo, Armando García, joven cirujano de las Damas de Covadonga.

El doctor Armando Cañizares Versón.

El doctor Armando de Rojas y Andux, Director cirujano de la Quinta Canaria y cirujano del Hospital de Dementes de Cuba.

El doctor Armando de Córdoba, notable alienista, director del Sanatorio que lleva su nombre.

El doctor Armando J. Coro, conocido especialista.

Y el doctor Armando Mora y Varona, joven e inteligente galeno.

Un grupo de caballeros.

Armando R. de Blanck, que representa los intereses de las grandes empresas de Mershey.

Armando Valdés y su hijo Armandito Valdés.

Armando Parajón, Presidente de la Bolsa de la Habana.

Tres estimados amigos, Armando Roces, Armando F. Pella y Armando Cienfuegos, el conocido joyero.

Armando Molino y su hijo Armando.

Un distinguido caballero, Armando Castellanos, capitán del disuelto Ejército Nacional y su hijo, el querido amigo Armando Castellanos y Reyes Gavilán, valioso auxiliar de la crónica social de «El Mundo».

El doctor Armando Crucet, notable odontólogo y su hijo Armando Crucet y Bernal, el conocido joven.

El doctor Armando Chardiet.

El doctor Armando Cartaya.

Armando Marce, Armando Catalá, Armando López, Armando Loynaz, Armando Pérez Arriete, Armando Alvarado, Armando de Cárdenas, Armando Bauta, Armando de la Riva y González, Armando Castaño, Armando Ravelo.

El querido amigo Armando de Céspedes y Montes, activo y diligente Secretario del Juzgado Correccional de la Sección Segunda.

Armando Fernández Pellón.

Armando Maribona, distinguido caricaturista, periodista y pintor, a quien mucho se le estima en esta casa, donde labora con éxito magnífico.

El doctor Armando Ruiz.

Armando Montero, Armando Vega, Armando Cabrera, Armando Soliño, Armando Angel Bérriz, Armando Sánchez Hernández, Armando Ros.

Armando Delfín y su hijo Armando.

Armando Alvarez y de Urrutia, ingeniero.

Armando Conesa, Armando Pascual, Armando Bucelo, Armando Radillo, Armando Sherer, Armando Estapé Armando Lorenz, Armando Leyva, Armando Alvarado.

El doctor Armando Renté.

El doctor Armando G. Carbonell.

Armando Núñez de Villavicencio, capitán retirado de la policía.

Un grupo de jóvenes conocidos.

Armando Pessino, Armando Uriarte, Armando Morales y de Cárdenas, Armando Salcedo.

Armando Acosta y de la Vega.

Armando Cuervo, Armando Rigol, Armando Plasencia, Armando Godoy, Armando Ramos Grau, Armando Socarrás Armando Freyre y Varona, Armando Calleja y Armando García Mendoza,

Armando Mescort.

Armando López Goldarás, joven inteligente y correcto, que colabora en la Redacción del DIARIO.

Y Armando López Fuentevilla, tan estimado en esta casa.

A todos felicidades.

Un artículo que acaba de llegar, brindamos hoy, a un precio rebajado, en la

OFERTA DEL MIERCOLES

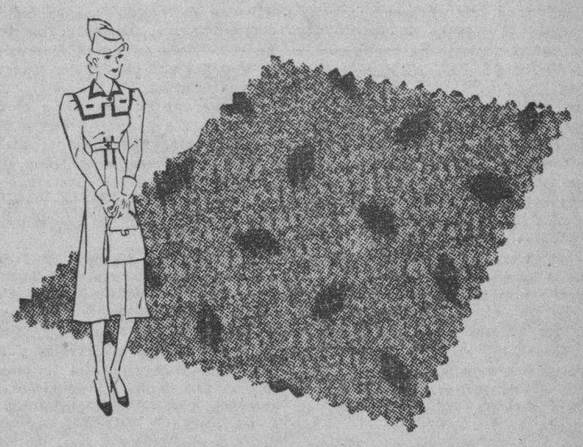

RATINE DE SEDA

en elegantísimos fondos, a

3.18

las cuatro varas!

He aquí un tejido excelente para confeccionarse un vestido de mañana. En fondos gris y beig, con motivos bordados en rojo, verde, azul y carmelita, constituye este Ratiné una deliciosa novedad. Abriga, sin dar calor excesivo y tiene un lucimiento y elegancia extraordinarios. No deje usted, por ningún concepto, de adquirir hoy un corte. Y venga temprano, porque a lo mejor se termina. En la mesa de la entrada, por san rafael.

fin de Siglo

san rafael y águila, tlfonos. m-5991-92-93

MUSICA Y MUSICOS

La Filarmónica en el Auditorium

Inauguró la orquesta Filarmónica su temporada de invierno el domingo 24 en el «Auditorium».

Bajo la batuta del maestro Amadeo Roldán, interpretó la orquesta la obertura de «El Empresario», alegre y ligera opereta debida al genio de Mozart seguida por la Quinta Sinfonía de Tochaikowsky, para terminar con la Gran Pascua Rusa, obertura op. 36 de Rimsky Korsakoff, no sin antes ofrecer la primera audición de la Pequeña Suite de Comedia op. 37 de Hermann Wunsch, compositor contemporáneo, que en esa obra brinda a sus oyentes un juguete musical.

El público aplaudió calurosamente a la orquesta Filarmónica y a su director Amadeo Roldán por la brillante labor realizada.

Arminda Schutte

Gratas nuevas sobre la gentil y admirada pianista cubana.

El 26 de noviembre se presentará en el Hotel «Savoy» —Plaza de Nueva York— en su regio salón de conciertos, especialmente contratada para actuar en la fiesta que allí celebra la Pan American Center, integrada por representaciones diplomáticas y consulares de los países americanos así como de notables personalidades del mundo artístico.

Arminda ejecutará seis obras entre las más selectas de su repertorio y acompañará asimismo al cellista que co ella participa en el concierto. Arminda Schutte recogerá sin duda en esta audición, los lauros a que es acreedora por su talento y ejecutoria artística.

El recital de esta tarde

Lo ofrece el Instituto Musical Estrada, en el salón de actos de Pro-Arte, a las cinco y media, para la presentación de la niña Rosario Franco de la clase elemental con sólo 17 meses de estudio.

El programa, que ya dimos a conocer, consta de un número variado de obras y autores, desde Bach a Villalobos y a Kimenko.

Santos Ojeda

Este joven pianista prepara su recital de despedida para el domingo 7 de noviembre en el «Auditorium», con la colaboración de la orquesta Filarmónica. En el programa figuran obras de Scarlatti. Bach, Debussy, Ravel y Prokofieff. Con la Filarmónica interpretará el segundo Concierto op 18 en Do menor de Sergei Rachhmaninoff.

N. B.

ABANDONO

En la Quinta estación denunció Ignacio Loyola González, de Vives 140, que Rita Mesa Santana, vecina de Maloja 150 y medio se ha marchado de su domicilio, dejando abandonados a sus hijos.

Raquitismo! Linfatismo!...

DEPURATIVO IDEAL de los NIÑOS y de los ADULTOS

JARABE de RABANO IODADO DE GRIMAULT

En todas las Farmacias

OMNIBUS DE CAMAGÜEY S. A.

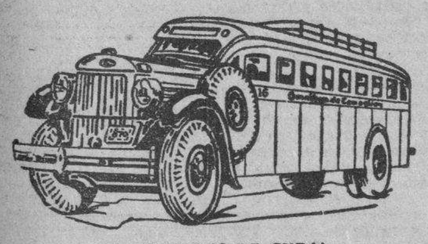

(LOS MEJORES DE CUBA)

NUEVOS TURNOS — NUEVAS SALIDAS.

Salidas de la Habana del Hotel Pasaje (Por Zulueta).

4.30 AM Directo a Holguín
6.00 AM Directo a Santiago de Cuba
7.30 AM Directo a Camagüey
9.00 AM Directo a Camagüey
11.30 AM Directo a Camagüey
1.00 PM Directo a Santiago de Cuba
4.30 PM Directo a Santiago de Cuba
7.00 PM Directo a Santiago de Cuba
9.30 PM Directo a Camagüey
11.30 PM Directo a Santiago de Cuba

TENEMOS SERVICIO DE EXPRESO DE PAQUETERIA PEQUEÑA ENTREGA INMEDIATA CON GARANTIA.

PARA INFORMES TELEFONOS M-1715 y M-4838.

SE TRASMITIRA POR RADIO EL LA LLUVIA EN LA ISLA

Durante las últimas 24 horas ha llovido en los siguientes lugares:

La Fe, Las Martinas, Isabel Rubio, Guanajay, Mariel, Cabañas y Consolación del Norte; Arroyo Naranjo, Caimito, Cayo Masón, Bauta, Cárdenas, Yara Central Estrada Palma, Campechuela Ceiba Hueca, San Ramón, Media Luna, Niquero, Guisa, Holguín, Bueycito, Victoria de las Tunas, Cauto, Veguitas, Manatí, Santa Rita, Baire, Babiney, San Germán, Santa Luncía, Banes, Cuneira, La Maya, Songo, Palma Soriano, Central América Candonga, Central Palma, Marcané, Alto Songo, Antilla, Miranda, Palmarito de Cauto, Biram, San Luis, Mayarí, Cueto, Tacajó, Báguanos, Preston, Felton, Maffo, Cobre, Imías, Jamaica y Santiago de Cuba.

ENCARCELADO

Los vigilantes Teófilo Rodríguez y Pedro Linares, del Bureau de Investigaciones arrestaron a Higinio Aguirre González, de María Luisa 2, Reparto Párraga por ser la misma persona que por la Audiencia de la Habana. Sala Tecera de lo Criminal, se encontraba reclamado. Se remitió a la cárcel a cumplir la condena impuesta por la misma.

CONCURRIRA SANIDAD A LA CONCENTRACION DEL DIA 20 DE NOVIEMBRE

Bajo la presidencia del doctor Antonio de la Riva, Director de Beneficencia, se celebró ayer una reunión por todos los jefes de negociados de la Secretaría de Sanidad, con el fin de tomar acuerdos referentes a la asistencia del Departamento a la Concentración Nacional Pro Plan Trienal, que ha de celebrarse el próximo día 20 en el stadium de La Tropical.

Fué designado presidente de la Comisión Ejecutiva el señor Oscar Grave de Peralta, jefe de Personal, Bienes y Cuentas de la Dirección de Sanidad; Secretario, el doctor Laureano López Garrido, jefe de Personal, Bienes y Cuentas de Beneficencia, que leyó la circular dictada por el doctor Zenón Zamora, Secretario del ramo, sobre el particular, y vocales los doctores Gustavo Vidal y Asterio Latour, y un representante de la prensa.

¡¡Imposible ABRIR HOY!!: SEGUIMOS CERRADOS

Calculamos mal el tiempo que teníamos que cerrar, para marcar TODOS los artículos, (10 días han sido poco), por eso nos es imposible abrir hoy.

EL LUNES, DIA 1º, SERA LA REAPERTURA DE LA

Casa VERSALLES

PARA SU

LIQUIDACION TOTAL

Le garantizamos que si usted es de los primeros en venir encontrará muchos artículos para su casa A PRECIOS INFIMOS. Venga y despáchese usted mismo. TODO ESTARA MARCADO A PRECIO FIJO.

NEPTUNO 24 FRENTE AL TEATRO "ENCANTO". Teléfono M-9374

M.E.C.D. 2016

ENCANTO RIVIERA
El nuevo IDOLO!!!
TYRONE POWER
MAÑANA
"Cafe METROPOLE"
con
LORETTA YOUNG
y ADOLPHE MENJOU
Un "HIT" 20th century FOX

ESCENARIO y PANTALLA

AUDITORIUM: «ALEGRE Y FELIZ»

Hollywood ha desperdiciado en naderías el talento de Rubén Mamoulian. Lo mismo ha hecho con las facultades de otros directores europeos. Es el hábito de una acomodación a la inversa, en virtud de la cual no se permite al cineturgo adaptar los temas y las máscaras a su temperamento y a su inventiva, sino viceversa. Por esta razón directores como Eisenstein, René Clair y Jacques Feyder no han podido hacer fortuna en los Estados Unidos.

Mamoulian ha tenido, por lo menos, la habilidad de acomodarse y ha logrado aciertos limitados, sobre todo en las películas musicales. Todavía recordamos con gusto algunas de Chevalier, en las que Lubitsch, otro perfecto adaptado, hacía las veces de supervisor.

Esta película, «Alegre y feliz», estrenada en el «Auditorium», es un ejemplo de lo que venimos diciendo. Con un asunto trascendente, de alto rango social e histórico, no se ha hecho otra cosa que un «film» musical más. Se trata de la lucha por el petróleo en los Estados Unidos, durante la segunda mitad del siglo pasado. Hay en todo aquel dramático forcejeo un enorme contenido social que la película escamotea totalmente, dejando la cuestión reducida a una mera pugna de personas. Al pie de los grandes pozos, junto a las columnas de «oro negro» que se elevaban al cielo, se estaba forjando nada menos que un nuevo brazo, un poderoso brazo de ese ingente Briareo que es el capitalismo moderno. Pero el «film» atiende más a los episodios y pormenores de la lucha que a sus motivaciones históricas, como pudiera hacerlo cualquiera de esas películas de acción que se exhiben corrientemente. Deliberadamente se ha convertido en un idilio musicado lo que hubiera podido ser una obra de envergadura.

Lo que hay en la película es cierta gracia de paisaje y cierto dinamismo grato. Aparte de la presencia siempre deseable de Irene Dune, que es una de las bellezas más distinguidas y nobles del «screen». La Dunne canta diversas canciones de Jerome Kern.

La «mise en escena» es pródiga sobre todo en las espectaculares secuencias del final, cuando el protagonista y sus hombres, con la ayuda de una nutrida «troupe» circense logra derrotar a sus rivales y conducir hasta la montaña la enorme tubería por donde ha de circular el petróleo. Resulta muy pintoresco ver a los elefantes interviniendo en la lucha, como lo hacían en las batallas de la antigüedad. Hay en este pasaje un momento muy feliz desde el punto de vista fílmico. Es el instante en que los trabajadores han colocado el último tramo de tubería y esperan angustiosos la salida del oscuro líquido. Hay un breve lapso de espectación. Mamoulian ha logrado que el espectador «escuche» el silencio de ese grave momento expectante. Luego un ruido sordo, un borboteo subterráneo. Y por último el chorro magnífico, brotando enérgico como el agua de una gárgola. Estas secuencias constituyen un gran acierto del director.

Además de Irene Dunne toman parte en «Alegre y feliz» Randolph Scott, Dorothy Lamour, Akim Tamiroff y Charles Bickford.

FRANCISCO ICHASO

EL CONCIERTO DE LOMELINO SILVA

Nuestros amantes del «bel canto» están adquiriendo ya sus localidades para el concierto que el gran tenor portugués Lomelino Silva dará el día 3 del mes entrante en el teatro «Principal de la Comedia», a las 5 y 30 de la tarde.

Es natural que esta fiesta de música vocal haya despertado interés. Silva no es un cantante improvisado. Es un tenor de larga ejecutoria, de sólido prestigio europeo e hispanoamericano. Ha actuado en todas las ciudades importantes de Europa, en el Extremo Oriente, en el norte de Africa y en toda la América nórdica, desde el Pacífico al Atlántico. Su última jira por la costa del Pacífico ha sido un éxito brillante.

Silva ha actuado en la ópera y en conciertos. Es un artista fino y culto. Posee una bella voz y la maneja con maestría.

En el concierto del día 3 le oiremos diversos «morceaux» de ópera, entre ellos el «Adiós a la vida» de «Tosca», «Questa e aquella» de Rigoletto» el «raconte» de Rodolfo de la «Bohemia», «Vesti la giubba» de «I Pagliacci», etc. y bellas canes portuguesas, españolas y americanas.

Acompañará al notable cantante un pianista de renombre: el profesor Jascha Fischerman.

F. I.

ESTRENO en CUBA de la bellísima opereta R.K.O. RADIO
RADIO CINE HOY
ÚNICO EN CUBA POR AIRE ACONDICIONADO SANO Y PURO
Con el TENOR MAS JOVEN del MUNDO!
BOBBY BREEN
"LA PLEGARIA DEL NIÑO"
—MAKE A WISH—
LO SECUNDAN MAGISTRALMENTE
Marion CLAIRE - Basil RATHBONE
Henry ARMETTA y Leon ERROL
ADMIRE la VOZ PRODIGIOSA de Bobby Breen en las canciones
—MAKE A WISH— MUSIC IN THE HEART— IN CAMPFIRE HEART—
MUSICA DELICIOSA — VOCES MARAVILLOSAS...
ARGUMENTO COLOSAL...
LA MEJOR PELICULA DE ESTE DIMINUTO ACTOR...!!!
ADEMAS SE ESTRENA
"TRAVESIA ORIENTAL"
por Constance WORTH y Vinton HAWORTH
30¢ hasta las 6 p.m. Después 40¢ Niños 20¢ Tarde 10¢

NOTAS

MAÑANA: «CAFE METROPOLE» EN EL ENCANTO

Hoy se exhibe por última vez la divertidísima producción «¡Vaya un angelito!», con la «Calamidad pública número 1», Jane Withers, Robert Kent y Sally Blane. Completa el programa la comedia musical «Follies Marinas», el cartón «Bosques de caucho» y el noticiario Universal. Los precios, 30 centavos de 3.30 a 6.30 y 40 centavos después; niños, a todas horas, 20 centavos.

Mañana, en día de moda y de gala, 20th Century Fox presenta al nuevo ídolo Tyrone Power, la encantadora Loretta Young y el simpático Adolphe Menjou, en un romance que tiene todo el encanto del ambiente refinado y pecaminoso del París de media noche, «Café Metropole». En el rendez vous más selecto del París refinado se encontraron una noche en que el champán enardecía sus sentidos y aceleraba el ritmo de sus corazones jóvenes, ávidos de aventura y sedientos de amor... Loretta Young no podía resistir, ni quería tampoco, al favorito Tyrone Power, el que a su vez sentía la atracción incontrolable de la avispada mujer que se le ofrecía como un exquisito manjar... La 20th Century Fox ha puesto a contribución sus inmensos y fabulosos recursos, para ofrecernos en «Café Metropole» una producción que es un derroche de lujo y un verdadero alarde de la pantalla...

El lunes, la vibrante historia del hombre que honró a Francia y Francia se honró, honrándolo... «La vida de Emilio Zola», estreno oficial. Hizo frente a un pueblo y a un ejército, y venció. Desafió todos los poderes de la tierra en defensa del hombre que todos querían permanecieran olvidado en la Isla del Diablo, expiando un delito que otros habían cometido. El señor Don Paul Muni eclipsa en esta soberbia superproducción todos sus anteriores triunfos.

Pronto, un drama que supera en intensidad dramática a «La mujer marcada», «Puede la Justicia errar?». Más adelante, Warner Baxter, Wallace Beery y Elizabeth Allan en «Rumbo al infierno».

NACIONAL: «MODAS Y BELLEZAS DE 1938» (ESTRENO)

Joan Bennett y Warner Baxter en «Modas y bellezas de 1938» preciosa joya que estre hoy el «Nacional» y «Trianón»

A las dos de la tarde empiezan hoy, en el «Nacional», las exhibiciones del magnífico programa que brindan al público de la Habana, como estreno en Cuba, los Artistas Unidos.

Como atracción especial se destaca en el programa de hoy la suntuosa producción, toda en tecnicolor, titulada «Modas y bellezas de 1938», en la que el espectador ha de encontrar múltiples motivos para recreo de la vista y del espíritu. El argumento gira alrededor de la competencia entre dos famosas casas de modas, donde modistos y diseñadores están en continua labor para satisfacer la fantasía de la mujer. Interviene en esta competencia, como base de la enemistad entre los propietarios de ambos atelieres, un romance de amor, y los celos son el acicate para que ambos busquen todos los medios de perjudicarse. Uno de los modistos crea una gran revista teatral, para presentar sus modas, y en esta revista exhibe a sus famosas modelos y más de un millón de pesos en trajes, abrigos, pieles, joyas, etc., haciendo desfilar también por la escena los shows del Cotton Club, Morroco y Ritz Carlton, que presentan conjuntos coreográficos y líricos y excentricidades maravillosas, destacándose el baile de las mulatas del Cotton Club, la orquesta de Víctor Young, los patinadores y otros números.

Son protagonistas principales en esta gran película: Warner Baxter, Joan Bennett, Helen Vinson, Mischa Hauer, Alan Mowbray y Alma Kruger, al frente de un elenco estelar con los famosos Walter Wanger Models.

Se exhibe también otro interesante estreno titulado «Tormentas sin nubes», por Vivian Leight y Rex Harrison; el cartón de Mickey y el Pato Donald, titulado «Cazadores de alces»; el noticiario mundial de la Paramount y la película local en la que se reproduce la Cabalgata Infantil de «La Polar», celebrada recientemente en nuestra capital.

El horario para hoy es el siguiente: «Modas y bellezas de 1938» se exhibirá a las 4, a las 6.20 de la tarde y a las 10.15 de la noche; y «Tormentas sin nubes», a las 2.10 y a las 8.20.

Los precios, a pesar de la magnitud de este programa, serán 30 centavos por la tarde y 40 centavos por la noche. Niños, 20 centavos a todas horas y tertulia 10 cts.

MARTI: A TODAS HORAS: E. CASTRO Y A. GRANADOS

Continúa triunfando desde la escena del radioescenario MARTI el magnífico conjunto de la genial Estrellita Castro, quien diariamente brinda los números más selectos de su brillante repertorio. Junto con ella se presenta la gran bailarina y guitarrista española Asunción Granados. También actuarán la soberbia pareja de bailes Dorita y Valero, Angelita Campos, la encantadora bailarina española y el aplaudido humorista Pepito Romeu. El espectáculo de Estrellita Castro actuará en los shows de 5.30 y 10 de la noche, trasmitiéndose por radio. Acompañamiento musical a cargo de la orquesta «Radioescenario», que dirigen los maestros Betancourt y Zarzoso. La función comienza desde la una y media, exhibiéndose dos grandes producciones: «El dedo acusador», de Kent Taylor, y «El proscripto», de Warren Williams. Cartones, comedias y revistas completan el programa cinematográfico. Sólo 30 centavos vale la entrada antes de las 6 y media, y 15 centavos después. El viernes, a las nueve de la noche, regia función extraordinaria en homenaje a Estrellita Castro, quien dará vida al personaje central de «Morena Clara». Como una deferencia especial con la homenajeada, trabajará Pepe del Campo, figurando en el resto del reparto Rosa Blanchs, Otero, A. Suárez, el Chato García, Pepe Romeu, Moreno, A. Rico, Julita Muñoz, Vilches y otros distinguidos artistas. Dentro de la obra, Estrellita Castro cantará «Echale guindas al pavo», «Farsa monea» y «Er día que yo nací». En el fin de fiesta, Estrellita Castro bailará la rumba con Otero, Angelita Campos, Dorita y Valero, A. Rico y Guillermo Moreno. También actuará la gran bailarina y guitarrista española Asunción Granados. Luneta, un peso; butaca, 80 centavos, y 30 centavos tertulia. El sábado, a las doce de la noche, «Don Juan Velorio y Don Luis Porfía», ¡graciosísima!

HOY ALKAZAR
La NUEVA UNIVERSAL presenta la película más original del año titulado
"YO ASESINE"
con LEWIS STONE - BARBARA REED y TOM BROWN
Una PELICULA que LO LLEVARA al COLMO de la EMOCION y el INTERES...!
—Ademas— la emocionante producción "LA CARRERA de la MUERTE"
CHARLES QUIGLEY y DOROTHY WILSON
20¢ 30¢

UNA PELICULA EXTRAORDINARIA EN EL ALKAZAR

Con éxito ruidoso, continúa presentando la empresa de este popular coliseo, la película de intensidad dramática pocas veces igualada: «¡Yo asesiné!», formidablemente interpretada por Lewis Stone, Bárbara Read y Tom Brown. Será un loco, un vivo o un asesino? Por qué confiesa crímenes que nunca cometió? Por qué pide que lo condenen a la silla eléctrica? «¡Yo asesiné!» es la película de misterio más emocionante del año. Conjuntamente se exhibe la film de acción vertiginosa y dinámica, titulada «La carrera de la muerte», con Charles Quigley, Dorothy Wilson y Eddie Nugent. La furia y el odio eran los ocupantes de aquellos autos de carreras. Usted vivirá momentos en que se quedará sin respiración, cuando vea los atrevidos drivers evadirse friamente de las garras de la muerte, esperando con pasmosa impasibilidad el más horrible desastre, luchando por la más terrible batalla deportiva... la de las carreras de autos. Completa el programa el noticiario Fox Movietone. Los precios, 20 centavos de 1.30 a 6.30 y 30 centavos después. Niños, a todas horas, 15 centavos y tertulia 10 centavos.

El jueves, la película más linda del año, la film que ha batido todos los records de entradas, la joya de joyas que el público ha ovacionado delirantemente, «100 hombres y una muchacha», con la maravillosa Deanna Durbin.

El lunes, el poderoso e intenso drama de espionaje, «Martha Richard», con Edwige Feuillere y Eric Von Stroheim, y la espectacular y hermosa superproducción «Puerto Arturo», con Danielle Darrieux y Adolphe Wohlbruck. El martes, «Martha Richard» y la extraordinaria film «La trata de blancas». El miércoles, nuevamente «Martha Richard» y la ultrasimpatiquísima película «Con la sonrisa en los labios», con Maurice Chevalier.

MAÑANA: Loretta Young y Tyone Power en el RIVIERA

Hoy, nuevamente, presenta la empresa de este elegante teatro, a Warner Oland, el incomparable intérprete del famoso detective chino Charlie Chan, en la más crispante y espectacular aventura, titulada «Charlie Chan en las Olimpíadas». Completa el programa el emocionante drama «El brillante fatal», con Frankie Darro y el noticiario Fox Movietone. Los precios para hoy, 20 centavos por la tarde y 30 centavos por la noche. Niños, tarde y noche, 15 centavos y tertulia 10 centavos.

Mañana, en día de moda y de gala, Tyrone Power, el nuevo ídolo de las mujeres, y Loretta Young, la estrella más adorable de la pantalla, en «Café Metropole», un romance que tiene todo el encanto del ambiente refinado y pecaminoso del París de media noche... Lujo hasta ahora nunca visto. Esplendor en el más fascinante de sus aspectos. Trama cálida y cautivadora. Romance en París, donde el corazón es eternamente joven, aunque los protagonistas apenas habían rebasado la edad peligrosa. También se estrenará en Cuba el drama de acción vertiginosa, titulado «El ídolo de la multitud», con John Wayne.

El viernes, complaciendo innumerables peticiones, la maravillosa Deanna Durbin en «100 hombres y una muchacha», y «Tres señoritas a la moderna».

El lunes, el inmenso astro, señor Don Paul Muni, en la más soberbia realización de nuestra época, «La vida de Emilio Zola»... «Yo acuso», dijo Zola, y su frase conmovió la conciencia no sólo del pueblo francés, sino del mundo entero... Mientras los culpables, al verse descubiertos, se suicidaban.

El martes, Walter Connolly, Irene Hervey, Eduardo Ciannelly y Lionel Stander, en «Asesinato sin clave», gran producción.

EL VIERNES: Kay Francis y Errol Flyn en el CAMPOAMOR

Hoy y mañana presenta por última vez la empresa de este simpático teatro la aventura más crispante y espectacular del famoso detective chino, Charlie Chan, titulada «Charlie Chan en las Olimpíadas», con el incomparable Warner Oland. Por el aire, por el mar, por tierra, era incansable la búsqueda de los bandidos que realizaba el gran detective chino, hasta dar con los ladrones. La asturia y la perspicacia de una mente oriental contra el ingenio y temeridad de una banda internacional... Y completa el programa el estremecedor drama de gangsters titulado «Carro blindado», con Robert Wilcox, Judith Barret y César Romero, además del noticiario Universal. Los precios: 20 centavos de 1.30 a 6.30 y 30 centavos después. Niños, a todas horas, 15 centavos y tertulia 10 cts.

El viernes, la reina del cine, Kay Francis, y el máximo ídolo Errol Flynn por primera vez juntos, en el apasionado romance «Otra aurora», dirigido por William Dieterle, el genial director de «La vida de Emilio Zola». Las tempestades del desierto, el rugir del cañón y la amenaza de la muerte, son menos impresionantes que el poderío del amor y apasionamiento que sienten los protagonistas de esta osberbia creación. Conjuntamente se estrenará en Cuba el intenso drama «El juramento de un médico», con Jean Muir y Donald Woods. Un drama de profundas ideas que, además de movida acción, trágico clímax y espléndida actuación de sus intérpretes, Warner Bros. ha logrado una película de interés y de alta distinción con este drama de lógica trama y magnífico desenlace.

Pronto, Walter Connolly, Irene Hervey, Eduardo Cianelli y Lionel Stander, en «Asesinato sin clave». Qué terrible amenaza pendía sobre las cabezas de doce indefensos personajes?... «Asesinato sin clave», un hit de la Columbia, les proporcionará terror, lágrimas, suspensos y risas... Conjuntamente se estrenará la emocionante film «Muerte en el aire», con William Gargan, Jean Rogers y Dick Purcell.

GRAN HOMENAJE A ESTRELLITA CASTRO EN EL MARTI

Con verdadero entusiasmo ha recibido el público habanero la noticia del gran homenaje de afecto y simpatía que el viernes próximo, a las nueve de la noche, se le tributará a la genial artista española Estrellita Castro, en el radioescenario «Martí».

La máxima atracción del soberbio programa combinado radica en que la homenajeada cuidará del rol central de «Morena Clara», la popular comedia de Quintero y Guillén. Como una deferencia especial con la homenajeada, actuará el conocido actor Pepe del Campo. El resto de los personajes estará a cargo de Alvaro Suárez, Rosa Blanchs, Adolfo Otero, Dorita Ruiz, el Chato García, Pepe Romeu, Guillermo Moreno, Alicia Rico, A. Valdivia, A. Vilches, Julita Muñoz y otros.

En el fin de fiesta, Estrellita Castro, como un gesto simpático, ha prometido bailar la rumba junto con Otero, Angelita Campos, Dorita y Valero, Alicia Rico, Guillermo Moreno y otros. Además, dentro de la obra, cantará «Er día que nací yo», «Farsa monea» y «Echale guindas al pavo».

Luneta, un peso; butaca, 80 centavos; tertulia, 30 centavos.

CARTEL DEL DIA

POR LOS TEATROS

MARTI: M-2724. Desde la 1.30: «El dedo acusador», «El proscripto» y comedia. A las 5.30 y 10: Estrellita Castro y su espectáculo con A. Granados.

PRINCIPAL: A-6737. A las 5.30: Exposición. A las 8.30: «Sixto Sexto». A las 10: «La mujer de Barbazul».

POR LOS CINES

NACIONAL: A-6700. A todas horas: «Modas y bellezas de 1938», «Tormentas sin nubes» y cartón.

ENCANTO: M-6055. A todas horas: «Vaya un angelito», comedia y cartón.

ALKAZAR: A-6869. A todas horas: «Yo asesiné», «La carrera de la muerte» y revista.

CAMPOAMOR: A-7054. A todas horas: «Charles Chan en las Olimpíadas», «Carro blindado» y revista.

AUDITORIUM: F-4455. «Almas en el mar» y «Los jinetes del rey».

PAYRET: A-7157. «Al caer la noche» y «Almas rebeldes».

RIVIERA: F-2040. «Charles Chan en las Olimpíadas» y «El brillante fatal».

TRIANON: F-2403. «Modas y bellezas de 1938» y «Rapsodia de amor».

NEPTUNO: M-1515. «Sonata de media noche» y «Una mujer sola».

RADIO-CINE: M-1[illegible]7. «La plegaria del niño» y «Travesía oriental».

ROXY: F0-3255. «La mujer marcada» y «Peligrosa».

RIVOLI: F0-1130. «La torre de Nesle» y «El Danubio Azul».

REINA: M-2272. «Besos brujos» y «El hombre del pueblo».

RIALTO: M-1831. «Besos brujos» y «Risa en los ojos».

LARA: M-2421. «Sumar, restar y amar» y «Deslices».

PRADO: M-2822. «Soy un fugitivo» y «Almas en destierro».

VERDUN: A-9206. «Por su patria y por su dama» y «Rose Marie».

ACTUALIDADES: M-5575. «Hogueras de noche» y «Rosario».

LIRA: M-4474. «Stella Dallas» y «El ángel de las tinieblas».

MAJESTIC: M-4477. «La llaga» y «Chicos de la prensa».

INFANTA: U-3700. «Le conoció en París» y «Boda en Waikiki».

OLIMPIC: F-6263. «Por su patria y por su dama» y «Una noche interminable».

VIVES: F-3128. «Miguel Strogoff» y «Los tres mosqueteros».

GRIS: F-4292. «El último adiós» y «El amor nace del odio».

MODERNO: X-1305. «Un valiente al timón» y otras.

WILSON: U-5863. «Entre las redes del crimen» y «Nacida para el baile».

MAXIM: U-7049. «Palermo» y «Don Quijote del Altillo».

INGLATERRA: M-5527. «Entre las redes del crimen» y «Nacida para el baile».

CUBA: M-9796. «Hijo y rival» y «Labios de ensueño».

SALON ROJO: M-4794. «Mujeres de lujo» y otras.

UNIVERSAL: (Egido y Monte). «Cuesta abajo» y «Orquídeas negras».

BELGICA: A-9128. «Las honradez es un estorbo» y «Fronteras sin ley».

VIOLETA: M-3238. «No te engañes, corazón» y «El paraíso en el desierto».

COCO
TIENE SU COCO
EN LA
CMCK
1030 kilociclos
5000 WATTS

COSAS DE CINELANDIA

UN PERRO LAZARILLO EN LA PANTALLA

«El paraíso perdido», una de las últimas producciones de la Republic Pictures, está llamando mucho la atención actualmente en los Estados Unidos, por intervenir en ella «Bill», uno de los perros amaestrados por la sociedad del «Ojo Vidente» para servir de compañeros y guías a los ciegos.

El «Ojo Vidente», novísima organización benéfica que cuenta con el apoyo de destacadas personalidades de todas las esferas sociales de los Estados Unidos—pudiendo citarse entre otras, por conocerlos más nosotros, a Booth Tarkington, el celebrado novelista americano; Cecil B. De Mille, director cinematográfico; Edsel Ford, hijo del gran industrial; Charles Francis Adams, William Allen White, Marshall Field, etcétera—se dedica a amaestrar perros policías, a fin de entregárselos a los ciegos. Y, tan perfecto es el método que para ello emplea esa sociedad, que dichos animales llegan a poner de manifiesto una inteligencia poco menos que humana, y se convierten, por su devoción y diligencia, en verdaderos sirvientes de sus amos.

Más de dos mil perros amaestrados por el «Ojo Vidente» hay actualmente en los Estados Unidos, y la labor que la sociedad viene realizando ha merecido el apoyo unánime del público, pues significa un rayo de luz y esperanza entre las tinieblas eternas de la ceguera. La prensa americana, sobre todo, ha influído mucho en estos últimos tiempos para divulgar y dar realce al propósito del «Ojo Vidente»; de modo que, como era de esperarse, «El paraíso perdido», aparte de su indudable importancia artística, se ha recibido en todas partes como una producción digna de encomio y verdaderamente alentadora.

Henry Colgate, el filántropo americano que ocupa actualmente la presidencia de la sociedad del «Ojo Vidente», después de haber asistido a la exhibición privada de «El paraíso perdido», en la sala de proyecciones de la Republic, en Nueva York, se ha declarado profundamente satisfecho y emocionado, opinión que comparten los críticos más autorizados del periodismo estadounidense, que elogian francamente la labor de William Hall, Anne Nagel, Steffi Duna y Dean Jagger, los principales intérpretes de la película, y agregan que «Bill»—tal como lo presenta la Republic—es la demostración más labor que viene desplegando el «Ojo concluyente de la importancia de la Vidente».

PROXIMO A CERRARSE EL ABONO DIAZ-COLLADO

La empresa del teatro «Nacional», en vista de la impaciencia del público, unos para abonarse y otros para comprar localidades para la función inaugural que está señalada para el día 5 del próximo mes de noviembre, hace saber que el abono se cerrará definitivamente el día 2 por la noche, y que desde el 3 por la mañana estarán abiertas permanentemente las taquillas, para vender en firme para el debut y las funciones subsiguientes.

Asimismo advierte a los señores abonados que no han recogido todavía las localidades separadas, que deberán hacerlo antes del día 31, pues ya, desde el día primero, dispondrá libremente de ellas satisfaciendo otras peticiones que tiene. La obra de debut, el viernes 5, es «Rosas de otoño», de don Jacinto Benavente.

Para el sábado por la noche se anuncia una obra del teatro francés, original de Jacques Deval, titulada «Camarada», la cual es estreno en la Habana. Es obra muy cómica, de fina sátira y de época moderna. En ella encuentra Pepita Díaz y Manuel Collado múltiples oportunidades para lucir la ductilidad de sus talentos histriónicos. En esta obra representan dos príncipes que han venido a mal y sirven de criados a unos nuevos ricos...

Esta obra se escoge como estreno en la segunda noche, para establecer contraste entre el teatro español y el teatro francés.

El sábado por la tarde habrá función, y el domingo tres representaciones, siendo el lunes la segunda función de abono, ya que el abono es lunes, miércoles y viernes.

Entre las primeras obras que representará en la Habana la compañía Díaz-Collado, figuran «La florista de la reina», estreno de Luis Fernández Ardavín, y «Siete mujeres», de Navarro y Torrado.

A propósito de «Siete mujeres», leemos en la prensa de México los más entusiastas elogios acerca de la interpretación que Pepita Díaz y Manuel Collado, con sus compañeros de arte, dan a esta obra, la cual se ha repetido doscientas veces en diferentes turnos, durante la temporada.

HOY 20 y 30¢ PAYRET
Una PELICULA que REVELA el ESPIRITU INDOMITO de NUESTRA RAZA!!
LATINO FILMS GARANTIA DE TRIUNFO
presenta la GRAN PRODUCCION en ESPAÑOL
"ALMAS REBELDES"
-UNA MUJER PARA DIEZ-
con Nancy TORRES y Raul de ANDA
Ademas "AL CAER la NOCHE"
por Robert MONTGOMERY

RADIO CINE: «LA PLEGARIA DEL NIÑO»

Para gozar de un rato de absoluto esparcimiento, vea hoy, en el moderno teatro de Galiano y Neptuno, el drama lírico de la pantalla, titulado «La plegaria del niño», en el que actúa un coro de 68 voces interpretando las exquisitas melodías escritas expresamente por uno de los mejores compositores de nuestros tiempos, Oscar Strauss, secundando al más joven de los tenores del mundo, Bobby Breen, con el que aparecen también Basil Rathbone y la excelente cantante Marion Claire.

Completa el programa una simpática comedia titulada «La conquista de las niñas», un gracioso cartón en colores, titulado «Cupido vuelve al amor», y el último noticiario Metrotone, con los últimos sucesos del mundo, y la estupenda producción plena de intrigas, crímenes y misterios, cuya trama se desarrolla desde el místico Shanghai y los intrigantes muelles de San Francisco, titulado «Travesía oriental», que interpretan Vinton Harworth y Constance Worth.

Los precios: luneta y primer piso, 30 centavos antes de las 6 y media, y después 40 centavos; los niños, 20 centavos y la tertulia (entrada por Concordia), 10 centavos.

El lunes, «Saratoga», de Jean Harlow, Clark Gable, Lionel Barrymore y Frank Morgan, con la preciosa cinta titulada «La canción de la ciudad», de Margaret Lindsay y Edward Norris.

El día 8,8 «El viaje misterioso», de Edmund Lowe y Madge Evans, con otro estreno.

Muy pronto: «Los candelabros del emperador», de William Powell con Louise Rainer, la intérprete de «Madre tierra».

AUDITORIUM: Próximamente «EL PRISIONERO DE ZENDA»

Engalana el vestíbulo del teatro «Auditorium» del Vedado, la magnífica colección de fotografías y carteles de la gran película de los Artistas Unidos, «El prisionero de Zenda», la emocionante e interesante novela dramática de Anthony Hope a la que el cinema parlante la ha dado vida y color y que va a ser preestrenada en ese teatro, por gestión de su activo empresario señor Edelberto de Carrerá, que como siempre demuestra su deseo de complacer al público, en los tres grandes teatro de su circuito, «Auditorium», «Trianón» e «Infanta».

En la película «El Prisionero de Zenda», el público ha de encontrar un espectáculo satisfactorio e interesante en todos sus múltiples aspectos. Ronald Colman, el héroe de estas aventuras, el que pierde en ellas su corazón y se conforma con una sonrisa, una lágrima y una flor. Madeleine Carroll es la Princesa Flavia, sacrificada a las razones de Estado y Douglas Fairbanks Jr., es el que opone su espada punta con punta con la de Colman, para impedir a éste que realice su propósito de libertar al Rey... y con estas tres estrellas encabezando el elenco, sigue la formación de éste, con nombres de alto prestigio artístico en el teatro de la pantalla.

AUDITORIUM: «ALMAS EN EL MAR». HOY

Las carteleras de este elegante teatro, anuncian para hoy en sus turnos preferentes de 5:15 y 9:45, la espectacular producción Paramount «Almas en el mar», la gigantesca creación del famoso director Henry Hathaway, glorificado en el séptimo arte por su inmortal película «Tres Lanceros de Bengala».

Un reparto estelar interpreta las figuras principales de «Almas en el mar». En primer término, el favorito gran actor Gary Cooper, al que secundan Frances Dee, George Raft, Henry Wilcoxon, Robert Cummings, Virginia Weidler Olympe Bradna, Harry Carey y Joseph Schildraut. Y completando el programa y para ser exhibida en los turnos de 4:00 y 8:30 la preciosa película musical Paramount «Los Jinetes del Rey» con Carl Brisson y Mary Ellis, dos lindas voces.

Precios: Luneta tarde 30 centavos Noche 40 centavos. Niños 20 centavos, Tertulia 10 centavos.

Mañana a las 5:00 p. m. Exhibición de modelos invierno por las Hermanas Salas.

Localidades e informes al teléfono F-4455. Viernes: «La Torre de Nesle» o «Margarita de Borgoña», versión sonora de la sensacional obra histórica del genial escritor Alejandro Dumas, presentada con todo el esmero y realidad que requiere una obra de tal naturaleza.

El domingo una matinée extraordinaria a la 1:30, dedicada especialmente para los niños. Programa magnífico. Lunes: «Modas y Bellezas de 1938», lo más perfecto y lujoso que ha presentado el cine hasta la fecha. Arte, música y lujo en su más viva expresión.

LIRA: «STELLA DALLAS» (MADRE)

Un programa grandioso ha combinado para hoy miércoles la activa empresa del predilecto y elegante cine de las familias «Lira», de Industria y San José, con el teléfono M-4474, diariamente tan concurrido.

En función continua comenzando a la 1 y 30 se exhiirá revista, comedia, estreno de la grandiosa, regia, conmovedora super-joya de argumento soberbio «Stella Dallas» (Madre) con Bárbara Stanwyck y John Boles y estreno de la sensacional, formidable, estupenda producción «El ángel de las tinieblas» con Merle Oberón y Herbert Marshall.

Precios: mayores 10 centavos hasta las 6 y 30 y 15 centavos después. Los niños a todas horas 5 centavos. Entre y salga cuando quiera.

Mañana: «Entre las redes del crimen» y «Madre tierra».

GACETILLAS

PRINCIPAL: DIA DE LAS DAMAS

Hoy a las 5 y 30 de la tarde se celebrará una gran función extraordinaria en el «Principal de la Comedia», ofreciéndose una gran exhibición de sombreros de «Ketty» y reprisándose la exquisita comedia «La mujer de Barba Azul». Después por la noche se celebrará el acostumbrado «Día de las Damas», pudiendo las mismas disfrutar de dos grandes funciones pagando una sola entrada. En la tanda de las 8 y 30 se brindará «Sixto Sexto», el último cañonazo de risa de esta brillante temporada de comedias.

En ella realizan una brillantísima labor Ena Sedeño conjuntamente con la gran compañía de Mario Martínez Casado. 90 minutos en el reino de la risa.

La segunda tanda de la 10 de la noche está reservada para «La mujer de Barba Azul», la fina comedia que sirvió para debutar la gran primera actriz Ena Sedeño. Es una obra fina, delicada y desarrollada toda en un ambiente de lujo.

Sólo 30 centavos vale la entrada a luneta y 20 centavos a butaca. Palcos numerados $1.50. El viernes algo grande: una soberbia función popular. Se brindarán dos obra por el precio de una. El sábado lo que todos esperan: «Don Juan Tenorio», el inmortal drama de Zorrilla. Armas auténticas. Muebles de la época.

Lujosa presentación.

(VEASE MAS GACETILLAS EN LA PAGINA OCHO)

M.E.C.D. 2016

VINO DE CAFEINA HOUDÉ

DOSIS 6 á 6 cucharadas comunes por día

TÓNICO Y ESTIMULANTE GENERAL
TONI-CARDIACO CORRIENTE
ANTI-NEURASTÉNICO
DIURETICO RENAL
ANTI-NEURÁLGICO

VENTA AL POR MAYOR
Laboratorios HOUDÉ, 9, rue Dieu, PARIS

CRONICA HABANERA

EN SU SANTO

Entre halagos y felicitaciones pasará hoy su santo la bellísima señorita Emelina Ruisanchez y Piedad, hija del conocido industrial Ramón Ruisanchez y de su esposa Juana María Piedad.

En horas de la noche tendrá un recibo con tal motivo.

Felicidades.

Coopera la Policía a que se desarrolle el Turismo en Cuba

El Comandante Serra, Jefe de la Sección de Turismo, expone el que estima un buen plan

«El turismo gozará de toda clase de garantías y el mayor número de facilidades, a fin de que salgan satisfechos de nuestro país los extranjeros que nos visiten», dijo el comandante Juan Serra Cardona, jefe de dicha Sección, y agregó:

«Ya que he sido designado por el Jefe de la División Central de la Policía Nacional, coronel José E. Pedraza, M. M., para comandar la Sección de Turismo, me propongo realizar, en unión de mi auxiliar secretario, el primer teniente Juan Camelo Acosta, una labor lo más útil posible a favor del turismo.

«Al efecto, con esta fecha ha quedado organizada dicha Sección, e instalada la oficina para la misma en la Tercera Estación, sita en Dragones, entre Zulueta y Monserrate, dotada de cuarenta miembros en total, los cuales han sido debidamente examinados y a su vez seleccionados por sus distintas cualidades; tan es así, que algunos hablan tres y cuatro idiomas.

«Aprovecho esta oportunidad para manifestar que deseo el concurso de todas las autoridades civiles, así como de cualquier ciudadano que por el bien de este país y por el de la propia Sección, coopere conmigo.

«Todas aquellas personas que en una forma u otra tienen contacto con el turismo, saben que la labor a realizar es dura y de gran magnitud, y es por ello que quiero hacer estas declaraciones, con el ánimo de que lleguen a cuantos interese.

«Obraré enérgicamente contra todo aquello que se encuentre fuera del plano legal y honrado, y al decir esto quiero también referirme a cierto número de individuos que se dedican a perturbar la tranquilidad del turista, ya sea mediante la venta de algún artículo o con proposiciones de llevarlo a lugares indebidos. Contra la serie de vendedores ambulantes adoptaré las medidas oportunas, a fin de regularlos o suprimirlos si el caso así lo requiriere. Los niños que merodean mendigando por las calles, los llevaré hasta el lugar que les pertenece y contra sus padres procederé. A los guías y chauffeurs les obligaré el cumplimiento en todas sus partes de las obligaciones contraídas con el trabajo que desempeñan, exigiéndoles a los chauffeurs el uso de uniformes en buen estado de limpieza, y a los guías el de la chapa en un lugar visible. Inspeccionaré casi diariamente aquellos lugares frecuentados por turistas, tales como fábricas de licores, fábricas de tabacos, cabarets, hoteles, etc., a fin de que los mismos no sean explotados, obligando a los dueños de los distintos establecimientos a colocar en un lugar visible el precio de las mercancías, en inglés y en español, y para la mayor eficacia, recargaré la vigilancia en dichos lugares. Perseguiré a aquellos extranjeros que, haciéndose pasar por turistas, vienen a este país con el determinado fin de realizar negocios ilícitos, así como también a los guías clandestinos».

Estas manifestaciones del comandante Serra han sido muy bien recibidas por la opinión sensata del país.

SWEATERS

Preciosos estilos, tejidos de estambre de pura lana, para señoras y niñas.

También para caballeros y niños recibimos nuevos modelos.

PRECIOS REDUCIDOS

Bazar Inglés

Galiano y San Miguel.

Para Mujeres Ocupadas un Solo Tratamiento— La Cera Mercolizada

Con el uso diario de la cera Mercolizada la mujer moderna y ocupada obtiene un cutis juvenil y radiante. La Cera Mercolizada penetra en los poros y elimina de ellos toda clase de impurezas. Absorbe la capa de cutis exterior en diminutas partículas, haciendo desaparecer todo el cutis marchito. En su lugar aparece una piel nueva, más blanca, más suave y más bella. Descubra la belleza oculta de su cutis con Cera Mercolizada. En todas las farmacias y boticas.

LA GRAN EXPOSICION DE MAÑANA.—La sociedad habanera, todo cuanto vale y brilla en nuestros círculos sociales, se dará cita mañana en la exposición de las hermanas Salas.

Gran exposición de modas invernales que se llevará a efecto a las cinco y media de la tarde en el hermoso teatro Auditorium.

Las hermanas Salas, incomparables artistas de la alta costura, nos preparan un desfile soberbio de elegancias con las que el enigma de la nueva moda quedará descifrado.

Lo más lindo, lo más bello y elegante que París ha lanzado este año, y que las hermanas Salas adquirieron en su reciente viaje, proporcionarán un espectáculo de arte, lujo y belleza.

Se exhibirán primero los modelos de sports, de tarde y de noche, cerrándose con broche de oro la exposición con un traje de novia, soberbio y rico, que ha sido traído especialmente para una de las novias más distinguidas del próximo invierno.

Como dimos a conocer ya, muy numeroso y selecto es el grupo de señoritas que toman parte en esta fiesta.

Manolita Bravo
Loly Bravo.
Carola Paneral.
Corita Sánchez Agramonte
Berta Gutiérrez.
Marta Gutiérrez.
Graciela Vianello .
Mignone Olmo
Yoska Pichardo.
Lolita Betancourt.
Betty Evelyn.
Marta G. Labarga.

El decorado floral ha sido encargado a uno de nuestros principales jardines.

Y la parte música será ejecutada por un magnífico conjunto.

La demanda de localidades ha sido enorme en todos momentos en la contaduría del Auditorium, teléfono F-4455, donde ya están casi al agotarse.

UNA TARDE EN PARIS.—Ha sido fijada definitivamente para el diez de noviembre, miércoles, la fiesta que organiza la acreditada casa Sánchez y Araoz denominada «Una tarde en París».

Trátase de una exposición de modas invernales en el Auditorium a beneficio de la Liga contra el Cáncer, la humanitaria institución, que derrama sus bienes sobre los infelices atacados del terrible mal.

«Una tarde en París» será una fiesta de belleza incomparable.

Tal es lo que se proponen sus máximos organizadores, entre los que se cuenta María Luisa Menocal, la distinguida artista, que dirige el departamento de vestidos de la casa Sánchez y Araoz.

María Luisa Menocal acaba de regresar de París y en su bagage que será presentado ese día a la consideración del público, figuran los más bellos modelos para la estación que comienza escogidos entre las colecciones de más éxitos de la Villa Lumiere.

Con ella, cooperando brillantemente a la exposición, presentará sus sombreros la exquisita Nelly Ordóñez de Dussap Directora del departamento de sombreros de aquella afamada casa.

Lindas señoras y señoritas de la sociedad habanera, formando un grupo numeroso, han brindado su gentil concurso para pasar los modelos.

También brinda su concurso desinteresado uno de nuestros principales jardines para hacer el arreglo del escenario.

Por tantos alicientes y por el carácter benéfico de la fiesta, así como por el entusiasmo que ya ha logrado despertar en nuestra sociedad elegante, podemos augurar que constituirá un éxito, de esos éxitos que hacen época.

Para separar localidades podrán llamarse al teléfono A-8611 que ha sido instalado en el Departamento de Información de Sánchez y Araoz, exclusivamente para todo lo relacionado con «Una tarde en París.»

EN SUS DIAS.—Por separado, en sitio preferente, va así nuestro saludo hasta la gentilísima dama Sabina Etcheguren de Pardías que celebra su santo en esta fecha.

Es la esposa del estimado caballero Bernardo Pardías, presidente del Casino Español de la Habana y distinguida personalidad de la colonia española.

Llegue hasta ella nuestra felicitación.

EN LA LEGACION DE ITALIA.—Mañana jueves, con motivo del aniversario de la Marcha sobre Roma, el Ministro de Italia, Excmo Señor Giovanni Persico, reunirá en un almuerzo al grupo de dirigentes de las asociaciones italianas en Cuba.

Dicho acto, que reseñaremos, tendrá lugar a la una del día en el hermoso edificio de la Legación en el Vedado.

LA BODA DE HOY.—En la iglesia Parroquial del Vedado, a las nueve y media de la noche, se celebrará hoy una boda muy lucida y brillante, en la que serán contrayentes la bella señorita Carmita Orúe y López, y el correcto y simpático joven Héctor de Lara y Gálvez.

Para esta ceremonia se ha hecho una selecta invitación en la sociedad habanera.

La reseñaremos.

CASINO NACIONAL S.A.

Anuncia la apertura de la Temporada Invernal para el día 24 de Diciembre 1937

CARDENENSES

EN LA QUINTA ASTURIAS
Simpático almuerzo criollo

Horas de regocijo.

De innata alegría.

Fiesta simpática con las características de un criollismo puro y sentido, la ofrecida el domingo último por el caballeroso Jefe del Ejército Constitucional en esta ciudad, el recto y cumplido capitán Rafael Sanz Rodríguez, que celebró su santo con un espléndido almuerzo a sus amistades, servido bajo la frondosa arboleda de la Quinta Asturias, allá en la barriada de Mijala.

Asistí al acto.

Invitado personalmente por el capitán Sanz, que tantos afectos bien ganados tiene en esta sociedad por su corrección y trato afable, no podía haber faltado a compartir esas horas con el excelente amigo.

Tuvo halagos.

Saludos y felicitaciones.

Méritos conquistados por el citado militar, delegado fiel del coronel Batista, en este Término, que recibió en su onomástico la justa gentileza de visitarle la Banda Militar del Regimiento Plácido, de Matanzas, que amenizó el acto con sus notas armoniosas.

La fiesta fué cordial.

Entre militares y civiles.

Autoridades y miembros de ambas representaciones, sentáronse en la larga mesa preparada para el ágape criollo donde se saboreó confeccionado por expertos culinarios, exquisitos frijoles negros, plátanos verdes, arroz blanco, lechón asado, postre y café carretero.

Todo espléndido.

Había que observar en ese almuerzo la verdadera democracia reinante al compartir con el jefe festejado sus subalternos en ambiente familiar de igualdad de clases sin faltar el respeto y la disciplina del militar.

Con el festejado estaba su esposa.

La elegante señora Adelina Sánchez.

A la hora de los brindis, los inició de una manera cálida y elocuente, dejando oír bonita peroración, el caballeroso Sargento Primero Pablo Sosa Torres, después habló el Capitán Toribio Fernández, Jefe del Apostadero Naval que estuvo muy acertado, al igual que el señor Francisco Oliva, digno Administrador de Correos Local y el Capitán Pedro Rodríguez Ochoa, joven militar cardenense que destacado en Columbia, vino expresamente para participar de este acto como compañero y amigo del Capitán Sanz, siendo su discurso todo un madrigal de belleza.

Dió las gracias el Capitán Sanz.

Emocionado y agradecido.

La sociedad de Cárdenas en su más selecta y escogida representación le había acompañado en la fecha de su santo, compartiendo con él sus alegrías y su gratitud allí la patentizó con el corazón.

Merecía ello el militar.

El amigo y el caballero gentil.

Del día de San Rafael

Otra fiesta más.

Del día de San Rafael.

Fué por la noche y la tuvo en su hogar el querido compañero señor Rafael Palmas, Director del colega «Prensa Libre», que en esa fecha del 24 de octubre celebraba su santo.

Ofreció una comida.

A un grupo de amigos.

En el comedor de su propia casa se colocó la larga mesa, sirviéndose un rico chilindrón y superior fricasé de pollo, con otros platos que conquistaron elogios merecidos para el sin igual maestro que los confeccionó.

Algo muy rico.

Durante esa comida en el hogar del compañero Palmer, que ahora ostenta también importante cargo del Gobierno, tocó escogidos numeros musicales el celebrado Septeto R. C. A. Víctor, que obtuvo aplausos.

Se multiplicaron las atenciones.

Para todos los invitados.

Rafael Palmer, henchido de gozo por esas horas de regocijo, fué secundado por su amable y joven esposa, su hermano Pedro y los empleados de su Diario a atender a los visitantes a aquella casa que radiante de luz, con sus mejores galas festejaba el santo de su jefe.

Fué noche feliz.

Para el amigo y compañero.

De días

Un saludo.

Con mi felicitación.

Hágolo llegar con estas líneas para la elegante e interesante señorita Emelina Fernández Llebrez, prometida del querido compañero Humberto M. Villar, que hoy celebra su santo entre los mejores halagos.

Sonríale la suerte.

La dicha que merece.

Fecha feliz

La de hoy.

Para un matrimonio.

A trece años de casados llegan en ella los estimados esposos señora Panchita González de Díaz y Luis R. Díaz.

Desde hace algún tiempo.

Allá poseen el frecuentado Miramar Boarding House, cómoda y conocida casa de hospedaje.

Reciban mi saludo.

En su fecha feliz.

Otro Aniversario de Bodas

De matrimonio preciado.

Siempre felices.

Los estimados esposos señora Aurora Cortiñas de Bernardo y el señor José Bernardo Sánchez que cumplen hoy cinco años de casados.

Mi enhorabuena para ellos.

Los esposos Herrero-Toro

Un saludo.

De bienvenida.

Mándolo afectuoso para los distinguidos esposos señora María Herrero de Toro y el señor Arturo Toro, colono de esta Provincia que acaban de regresar de delicioso viaje por el extranjero.

Repítoles el saludo.

Que es cumplido.

Francisc González Bacallao

DEL CENTRO DE LA PROPIEDAD URBANA DE LA HABANA

REUNION DEL COMITE EJECUTIVO

Expresamente convocado celebró una reunión extraordinaria el Comité Ejecutivo del Centro de la Propiedad Urbana de la Habana para tratar el problema que representa para los propietarios las últimas resoluciones dictadas y tomadas por la Secretaría de Educación y por el Consejo de Secretarios con relación a los contratos de arrendamiento y muy especialmente el de casas-escuelas.

Concurrieron a esta reunión del Comité Ejecutivo una gran cantidad de propietarios de fincas urbanas de esta ciudad que tienen sus inmuebles arrendados al Estado y al Municipio, y también enviaron sus representaciones algunos del interior de la República.

La Junta, después de analizar cuidadosamente lo acaecido y considerando sumamente grave la situación que confronta el tenedor de finca urbana en el orden especial de cada caso y en el general que representa para el interés de la propiedad el poder disponer libremente de la misma, se convino en pedir audiencia al Honorable Señor Presidente de la República por medio del siguiente telegrama:

«Al Honorable señor Presidente de la República. Palacio Presidencial. Ciudad.

En sesión extraordinaria celebrada por el Comité Ejecutivo del Centro de la Propiedad Urbana de la Habana se acordó interesar de Su Excelencia se sirva concedernos entrevista a la mayor brevedad posible para tratar del asunto de los arrendamientos de casas al Estado; rogándole respetuosamente que, de ser posible, asistan a la misma los Señores Secretarios de Justicia y Educación. (Fdo.) Francisco Andreu, secretario; Eduardo J. Chibás, presidente p. s. r.»

Al ser recibida esta comisión como se espera, prontamente, por el señor Presidente de la República, solamente se le pedirá el cumplimiento estricto de la Ley y se le aclarará debidamente la verdadera situación del propietario de finca urbana que de ninguna manera es la que se ha expuesto oficialmente ante el Consejo de Secretarios y que ha dado lugar al acuerdo tomado por el mismo que alarma grandemente al interés de la propiedad.

Toda cooperación que sea necesario prestar por los propietarios al Estado o al Municipio para resolver en este ejercicio económico de 1937-38 el problema de los arrendamientos, será prestada, pero conjuntamente con esa cooperación debe concedérsele al propietario el derecho que le corresponde para el disfrute libre de su propiedad y el de la producción racional que le corresponda al nivel de la economía nacional del momento.

Lo que se hace público para general conocimiento no solamente de los propietarios de fincas urbanas sino de todos los que han estimado con las publicaciones hechas recientemente, que los propietarios que han arrendado al Estado y al Municipio hayan pretendido beneficios que no sean normales.

Francisco ANDREU.
Secretario.

OTRO LESIONADO

El menor Luis Ignacio Montalvo y Lefebre, de 13 años y vecino de Buena vista 76 fué asistido en el Cuarto Centro de Socorro de lesiones graves que sufrió frente a su domicilio.

¿LE HA LLOVIDO?

RESULTADO: ¡UN CATARRO!

Para cortarlo radicalmente tome unas tabletas de

BROMO QUININA Grove

el remedio más eficaz para combatir con éxito gripes, catarros, resfriados e influenzas.

De venta en todas las boticas en la cajita y el sobrecito.

Dr. HUMBERTO FAZ TABIO

Especialista en ENFERMEDADES DE NIÑOS.
CALZADA No. 90 entre PASEO y A. VEDADO
CONSULTAS de 3 a 5 P. M.
Teléfono F-2679

M.E.C.D. 2016

G A C E T I L L A S

TRIANON: «MODAS Y BELLEZAS DE 1938» (ESTRENO)

Día de gran gala y de moda es el de hoy en el bello y aristocrático «Trianón», con motivo del estreno en Cuba de la excepcional película distribuída por Artistas Unidos, creación de Walter Wanger, toda en el más perfeccionado Technicolor, hasta ahora producido, con un reparto extraordinario que lleva por título «Modas y Bellezas de 1938», siendo los protagonistas principales la encantadora y adorable Joan Bennett y el favorito y elegante Warner Baxter, con un selecto y escogido grupo de las más bellas modelos en el mundo, luciendo lujosos trajes, abrigos de marta, sable, de incomparable valor que han hecho que el costo de esta producción de «Dos millones de pesos represente el más grandioso festival llevado a la pantalla, y la revista de variedades más completa tomando parte en la misma la notable pareja de Georgie Tapps y Dorothy Salters, Gloria Gilbert, conocida como el «trompo humano», y el famoso conjunto de Harlem del cabaret Cotto Club.

La música de esta regia producción está a cargo de la popular orquesta de Víctor Young. Intérpretes que actúan en esta colosal cinta, secundando a Joan Bennett y Warner Baxter, son las conocidas estrellas, Helen Vinson, Mischa Auer, and Jerome Cowan, Margorie Gateson etc., etc., y las famosas modelos de Walter Wanger.

A las 4:00 y 8:30 en sus primeros turnos, la pareja favorita de Cecilia Parker y Eric Linden en un tierno y humanísimo drama en que el amor y la fe de una muchacha, redime a un joven descarriado y que lleva por título «Rapsodia de Amor». Se completa este excelente programa, con el Noticiero y cartón de Popeye.

Precios: Luneta tarde 30 centavos. Noche 40 centavos. Niños 20 centavos. Tertulia: Mayores 20 centavos y Niños 10 centavos.

El lunes y martes: «Cien hombres y una muchacha» por Deanne Durbin.

PAYRET: «AL CAER LA NOCHE» Y «ALMAS REBELDES»

Gran éxito, del programa estrenado ayer en «Payret» en el que figuran dos bellas películas presenta la sensacional película titulada: «Al Caer la noche», interpretada por Robert Montgomery con Rosalind Russell. Emocionante super-producción dramática de colosal argumento.

Además. Latino films presenta el estreno de «Almas rebeldes» por Nancy Torres, y un gran reparto de artistas del cine Hispano Americano. Una revista completa este programa.

Los precios son: 20 centavos hasta las 6 y media y 30 centavos después. Niños 15 centavos. Tertulia 10 centavos.

El viernes: «Llovida del cielo» por Stan Laurel y Oliver Hardy.

«Don Juan Tenorio», se estrena el domingo 31 a las 11 y media en una gran tanda especial por la noche y después seguirá en cartel toda la semana siguiente. Hay gran entusiasmo por ver esta película ya que es primera vez que se presenta en Cuba, en película hablada.

NEPTUNO: «SONATA DE MEDIANOCHE»

Hoy vestirá sus mejores galas este favorito teatro, por presentar al más genial pianista del mundo, Paderewski, en una de las películas musicales más lindas de todos los tiempos «Sonata de media noche».

También se exhibirá, complaciendo innumerables peticiones, el intenso drama de la Rusia Imperial, «Una mujer sola», con la eminente trágica Anna Sten, y el apuesto actor Henry Wilcoxon. Completa el programa el Noticiario Universal. Los precios: 15 centavos de 2 y media a 6 y media y 20 centavos después. Niños a todas horas 10 centavos.

El viernes, extraordinario programa de los Artistas Unidos: Frederic March y Janet Gaynor, en el maravilloso romance en technicolor «Nace una estrella» y Merle Oberon, Miriam Hopkins y Joel McCrea en «Infamia».

El sábado y domingo, Bette Davis en «La mujer marcada», Billy Mauch en «Los pequeños mosqueteros» y el episodio número 7 de «El agente secreto X-9».

ROXY: «LA MUJER MARCADA»

Un programa dedicado como homenaje a la gentil estrella Bette Davis, ofrece hoy el «Cinema Roxy», en el Reparto Almendares, que comenzará con una de sus mejores películas, titulada «Peligrosa», donde desarrolla un interesante role secundada por el simpático Franchot Tone. Seguidamente se exhibirá su última y mejor producción: «La mujer marcada», donde aparece de nuevo en el cinema después de un año de ausencia, y en la cual ha tenido ocasión de demostrar que es sin duda alguna la más eminente trágica de la pantalla. El argumento de esta gran película es altamente trágico y conmovedor, pintando en todo su realismo la vida de las pobres muchachitas que se han criado en un buen hogar y caen luego en las garras de algunos pícaros que las hacen sus víctimas.

Precios como siempre serán: 15 centavos luneta por la tarde, y 20 centavos por la noche. Los niños y la tertulia familiar, 10 centavos.

Mañana estreno de la delirante producción musical, «Amores de Opereta» en que Rubby Keeler y Lee Dixon bailan en el teclado de una máquina de escribir... Una película encantadora, con mucha música y escenas comiquísimas en que el público ríe a su gusto.

El viernes nuevamente «Entre tú y yo», por Robert Taylor y Bárbara Stanwyck.

RIVOLI: «LA TORRE DE NESLE»

Programa de doble estreno es el de hoy, en el teatro «Rívoli», de 4ta. y 5ta., La Sierra, teléfono FO-1130. En la tanda de 4 :30 y por la noche a las 8 y 30 se exhibe el siguiente programa.

Cartón, comedia y revista. Briggita Helm y Joseph Schildkraut en la fina producción: «El Danubio Azul», copia nueva. Tania Fedor y Jean Weber en la soberbia Producción: «La torre de Nesle» o «Margarita de Borgoña», fiel adaptación de la novela de Alejandro Dumas. Vea en esta soberbia producción: «Los trágicos amores de la famosa Reina de Francia». Es un drama cálido e intenso de acción vibrante y épica hazaña, que vierte ante nuestra vista sin ficción ni exageraciones la vida íntima de Margarita de Borgoña reina de Francia.

Eliminó a cuantos a sus pasos fueron obstáculos a sus desenfrenadas orgías, mandó a matar a sus propios hijos, pero quiso el destino que sobrevivieran y pasados muchos años Margarita de Borgoña da riendas sueltas a unos amores incestuosos.

Todo el ímpetu de un imperio desenfrenado bajo el dominio de una mujer todo hermosura y deseo... Bacanales donde se saboreaba todo el deseo en sendas copas de vino. Amores que sólo vivían una sola noche de placer.

Precios: tanda 20 centavos. Noche 30 centavos. Niños a todas horas 15 centavos.

Mañana: Bela Lugosi en «Los crímenes del Barrio Chino». Serie en 15 episodios, que se exhibe completa.

El viernes: César Romero y Irwing Pichel en «Carro Blindado» y Cary Cooper y Franchot Tone en «Almas en el mar».

REINA: «BESOS BRUJOS»

Un lleno espantoso obtuvo en el día de ayer el céntrico super-cine «Reina», sito en Rayo y Reina, con el teléfono M-2272, con motivo de haber presentado a la gran Libertad Lamarque en su mejor película «Besos Brujos», secundada del exquisito galán Flore Delbene.

Hoy se volverá a exigir esta gran super-producción argentina que sin duda ha sido la mejor hasta ahora realizada y en la cual Libertad, nos canta cuatro tangos que le harán estremecerse.

Conjuntamente con esta producción se estrenará la gran producción «El hombre del pueblo»: El drama del hombre que surgió de la nada para convertirse en una de las figuras más prominentes de un pueblo, luchando a brazo partido contra los poderosos y los políticos.

Los roles principales de esta gran película están a cargo de Joseph Calleía y Florence Rice.

Completará el programa, como es costumbre, un cartón divertidísimo y una interesante revista Paramount News.

Los precios serán a base de 15 centavos la luneta hasta las 6 y media y 20 centavos después, la cómoda tertulia familiar con sus regias butacas y su espléndida ventilación 10 centavos a todas horas.

El viernes: «Llodys de Londres».

RIALTO: «BESOS BRUJOS» Y «RISA EN LOS OJOS»

Con gran éxito, tal como esperábamos se produjese con Libertad Lamarque que tantos admiradores tiene en nuestro público, fué exhibida ayer en «Rialto» la super-producción argentina titulada: «Besos brujos», fina, emotiva, de muy interesante trama y sobretodo, cuatro bellos tangos, cantados por su más genial intérprete y a la que secunda el apuesto galán y gran actor: Floren Delbene. «Besos brujos» se exhibe hoy, junto con la preciosa producción musical titulada: «Risa en los ojos» que interpretan Evelyn Knapp y Phil Regan. Completan el programa un cartón y el Noticiero Metrotone Hearst con los últimos acontecimientos mundiales de actualidad. La función es continua y comienza desde las dos y cuarto. Precios: 15 centavos mayores hasta las 6 y 30, y 20 centavos después. Niños 10 centavos. Mañana: Este mismo programa.

El domingo 31, a las 11.30 de la noche en una tanda especial se exhibirá por primera vez en película, el inmortal drama de José Zorrilla titulado «Don Juan Tenorio» hablada en español.

LARA: «SUMAR, RESTAR Y AMAR». 10 CTS.

Un precioso programa, con dos soberbias películas es el que brinda a sus favorecedores hoy el siempre concurrido cine de las familias «Lara», de Prado y Virtudes, con el teléfono M-2421, rigiendo como de costumbre el más popular precio de la Habana.

En función continua comenzando a las 2 de la tarde hasta las 11 y 30 de la noche se exhibirá revista, comedia, estreno de la preciosa, regia, original super-comedia «Sumar, restar y amar» con Betty Funnes y Stuart Erwin y estreno de la grandiosa, regia, bella producción «Deslices» con Norma Shearer y Clark Gable.

Precios: 10 centavos la luneta a todas horas. Entre y salga cuando quiera, la función es continua.

Mañana: «Las de Caín» con Clark Gable y «Los muertos caminan» con Boris Karloff.

PRADO: «SOY UN FUGITIVO» CON PAUL MUNI

Para hoy tiene «Prado» en su acostumbrada matinée de 2, y tandas de 5, y 8 y 15, un grandioso programa por el precio de siempre, 10 centavos. Exhibiendo en primer lugar la interesante producción «Almas en destierro» por Dick Purcell, y a petición una de las más grandes joyas del genial actor Paul Muni, «Soy un fugitivo». Completando el programa una variedad y un gracioso cartón. Mañana, Deana Durbin en la más atrevida producción del año, «Tres señoritas a la moderna», y la emocionante cinta «Ligero de cascos», por Binnie Barnes. El viernes, Ronald Colman en la espectacular producción «La historia de dos ciudades», y Eleonor Powell la reina de los bailables en «Nacida para el baile».

VERDUN: «POR SU PATRIA Y POR SU DAMA»

Para hoy anuncian las carteleras del predilecto cine «Verdún», de Consulado 120, teléfono A-9206, el estreno de la estupenda cinta titulada «Por su patria y por su dama» un triunfo extraordinario de dos favoritos de la pantalla, Myrna Loy y Clark Gable. Además se exhibe la magnífica producción Rose Marie, con Jeanette McDonald y Nelson Eddy. Completando el programa la revista semanal Metrotone con las últimas noticias mundiales.

La función como de costumbre dará comienzo a las 2 de la tarde a los precios de 15 centavos luneta hasta las 6 y 30 y 20 centavos después. Los niños y la tertulia con butacas 10 centavos a todas horas.

Mañana: «Por su patria y por su dama» y «La llama oculta».

ACTUALIDADES: «HOGUERAS DE NOCHE»

Un programa espléndido, todo en español es el que ha combinado para hoy el concurridísimo y popular cine de las familias «Actualidades», sito en Monserrate 8 y 10, teléfono M-5575.

En función continua siempre de 2 de la tarde a 11 y 30 de la noche se exhibirá revista, comedia, episodio 7 de la sensacional super-serie «El imperio submarino, estreno de la magnífica, grandiosa super-producción toda en español «Hogueras de noche» con Carmen Rodríguez y Luis Villasiul y estreno de la conmovedora, regia, formidable producción en español «Rosario» con Gloria Morell y Pedro Almendariz.

Mañana: «Melgarejo» con Nedda Francy y José Gola y «Una mujer como pocas.»

HAGA UD. ESTO

si le ataca un resfriado

● Para cortar pronto el resfriado comun, métase en cama, tómese dos tabletas de Instantina con una bebida caliente y abriguese bien. Si fuera necesario, repita la dosis cada dos o tres horas hasta que el mal desaparezca por completo.

● Está comprobado que la Instantina calma el dolor, disminuye la fiebre y provoca una sudación beneficiosa. Por eso es tan eficaz para cortar los resfriados.

● No olvide que muchas veces un resfriado descuidado se convierte en una gripe gravísima o en una pulmonía fulminante. Esté prevenido: Tenga a mano Instantina.

MAJESTIC: «LA LLAGA»

Programa doble en español es el que se exhibe hoy en el teatro «Majestic» de Consulado 116, teléfono M-4477, fresco como las brisas del mar, comenzando la función a las 2 en punto con cartón, comedia y revista, Pedro Vargas y Adelita Trujillo en la soberbia producción «Chicos de la prensa», y como complemento la fina producción por Rene Cardona y María Luisa Zea que lleva por título «La llaga».

Precios: Luneta o preferencia antes de las 6 y 30 10 centavos. Después, 15 centavos. Tertulia con cómodas butacas damas y niños 5 centavos, caballeros, 10 centavos. El viernes: Ignace Jean Paderewski, en «Sonata de media noche», y Joe Brown en «Baches en las nubes.»

El sábado: Clark Gable y Mirna Loy en «Por su patria y por su dama».

INFANTA: «LE CONOCIO EN PARIS»

Un magnífico y precioso programa es el que nos señala para hoy la empresa del moderno y ventilado teatro «Infanta» de Infanta y Neptuno, teléfono U-3700 a base de dos regios estrenos siendo la primera que se exhibe de la colosal film musical y cuya trama se basa en la historia de un romántico y emocionante relato de amor de una linda mujercita que ambicionó verse amada bajo la luz de la luna de los mágicos mares del sur y un joven decidido a complacerla totalmente, si necesario fuera, hasta cometer un rapto en medio de una revolución, y que lleva por título: «Bodas en Waikiki», con Bing Crosby, Martha Raye, Shirley Ross, y Bob Burns, siguiéndole en turno el estreno de la super-comedia titulada: «Le conoció en París», con Claudette Colbert, Robert Young y Melvyn Douglas, una mujer que llega a París, deliciosa personificación de la más renuente rebelión femenina contra todo lo que signifique convencionalismos y etiquetas... Así y todo, jamás creyó encontrarse con dos hombres, verdaderos conquistadores de corazones, como Melvyn Douglass y Rober Young.... este es en breve el argumento de esta deliciosa comedia, en la que verá a la encantadora Claudette Colbert, tal como le gustaría verla, en la que no falta el divino aliciente del amor en París y en los Alpes Suizos; y para completar el programa se exhibirá la bonita variedad musical «Mosaicos neoyorkinos», una revista Paramount Gráfico y el gracioso cartón «Betty y el reyuelo».

Los precios que regirán todo el día son, luneta mayores 20 centavos. Niños, 10 centavos. Tertulia, 10 centavos.

Mañana: «El último tren de Madrod» y «Comenzó en el trópico».

OLIMPIC: «POR SU PATRIA Y POR SU DAMA»

«Olimpic», en Línea y B, en el Vedado, con el teléfono F-6263, de la cadena Alvarez-Hernández.

Hoy, en tandas elegantes a las 4 y 45 revista semanal y estreno de la grandiosa, regia, preciosa super-joya de extraordinario argumento «Por su patria y por su dama» con Mirna Loy y Clark Gable.

A las 6 y 30 y 8 y 30 va la magnífica, emocionante producción «Una noche interminable» con Robert Young.

Precios: mayores 15 centavos en la tanda y 20 centavos por la noche. Los niños y la tertulia 10 centavos a todas horas.

Mañana: episodio de «El imperio submarino», «De regreso» y «Momentos difíciles».

VIVES: «Miguel Strogoff» y «Los Tres Mosqueteros»

«Vives», el coquetón cine sito en la calle B, entre 27 y 29, en el Vedado, teléfono F-3126 de la empresa Angelo Biaggi, ofrece para hoy, un homenaje de admiración a la memoria de dos escritores franceses del mayor arrastre y simpatías: Alejandro Dumas, de quien se exhibe la nueva versión de «Los tres mosqueteros», por Walter Abel y Heather Angel y Julio Verne, el fantástico conceptuador de Miguel Strogoff, «El correo del Zar», por Anton Walbrook y Elizabeth Allan. Precios populares: A las 5, mayores 15 centavos. A las 8:30, mayores 20 centavos. Niños y tertulia 10 centavos a todas horas. Mañana, Joe E. Brown en «El Adivino» y Margot Grahame en «Yo me acuso». El sábado y domingo, la variedad musical en colores, «Milagroso Hollywood», por Tito Guizar, el triunfador de «Allá en el Rancho Grande».

GRIS: «EL ULTIMO ADIOS»

Con dos grandes films cubre su programa de hoy el concurridísimo y confortable cine familiar «Gris», del Vedado, tan frecuentado por las familias.

En turnos de 4 y 8:30 se exhibirá revista y estreno de la grandiosa, regia, extraordinaria super joya «El amor nace del odio», con Marlene Dietrich y Robert Donat.

A las 5:15 de la tarde y 9:45 se exhibe un cartón en colores del Pato Donald y estreno de la magnífica, despampanante superproducción titulada «El último adiós».

Precios: mayores 15 centavos en la tanda y 20 centavos por la noche. Los niños y la tertulia 10 centavos a todas horas.

Mañana: matinée a la 1:15 y tandas con «La estrellita del faro» y «La serenata de la muerte».

MODERNO: «UN VALIENTE AL TIMON»

Para hoy, en los turnos de tarde y noche, anuncian las carteleras del teatro «Moderno», un interesante programa. Película de actualidad española, «Un valiente al timón», de Peggy Mac Nail, Joe Dunn; el cartóncomedia, «Sinfonías musicales»; y una revista «Universal». Hasta las 6:30, 15 centavos; después 20 centavos; niños 10 centavos. Tertulia familiar 10 centavos a todas horas.

Mañana, una película de actualidad española y «La ruta sin fin», de Victor Francen y Marcelle Randall. Hasta las 6:30, 15 centavos; después 20 centavos. Niños 10 centavos, tertulia familiar 10 centavos.

El viernes, «Stella Dallas», («Madre») Barbara Stanwyck, John Boles; y «Parece que fué ayer», de John Boles, Margaret Sullavan. Lunetas 10 centavos hasta las 6:30.

WILSON: «ENTRE LAS REDES DEL CRIMEN»

«Wilson» ,en Belascoaín y San Rafael, U-5863; 10 centavos de 1:30 a 6:30 y 15 centavos después. Niños, 10 centavos a todas horas.

Hoy, tarde y noche, la revista semanal (Metroton); y las super atracciones «Entre las redes del crimen», sensacional y emocionante producción interpretada por Margaret Lindsay y Bruce Cabot y «Nacida para el baile», super extraordinaria joya musical, interpretada por Eleonor Powell, James Stewart y Virginia Bruce.

A las 5 p.m. «Entre las redes del crimen», sensacional y emocionante producción interpretada por Margaret Lindsay y Bruce Cabot y «Nacida para el baile», por Eleanor Powell y James Stewart.

Mañana: «La avenida de los millones», magistral joya extraordinaria de la Fox, interpretada por Dick Powell y Madelaine Carroll y «La canción del río», magistral joya, interpretada por Barbara Stanwyck y Joel Mc Crea.

El viernes, «La destrucción del vicio», por Willy Costello y Augusta Anderson y «Camino de perdición», por Helen Foster; (ambas aprobadas para mayores).

MAXIM: «PALERMO»

Un precioso programa todo en español, con dos preciosas joyas argentinas, es el que brinda hoy el favorito y confortable cine familiar «Maxim», de Bruzón y Ayestarán, con el teléfono U-7049.

En tanda a las 5 de la tarde y nocturna a las 8:30, se exhibirá revista, comedia, estreno de la preciosa, original regia joya argentina «Palermo» y estreno de la divertida, magnífica super comedia en español «Don Quijote del Altillo», con el popular actor cómico argentino Luis Sandrini.

Precios: damas y niños 5 centavos y caballeros 10 en la tanda y por la nache 10 centavos la entrada.

Mañana: «La diablilla», con Jane Withers y «El precio de un beso».

INGLATERRA: «ENTRE LAS REDES DEL CRIMEN»

«Inglaterra», en San Rafael y Consulado, M-5527; 10 centavos de 1:30 a 6:30 y 15 centavos después. Niños, 10 centavos a todas horas.

La mejor proyección y el más perfecto sonido, con el nuevo equipo Sincrofilm Phillips» con pantalla de cristal.

Hoy, tarde y noche, la revista semanal (Metroton); y las super atracciones, «Entre las redes del crimen», sensacional y emocionante super producción Metro, interpretada por Margaret Lindsay y Bruce Cabot y «Nacida para el baile», regia joya musical, interpretada por Eleonor Powell, James Stewart y Virginia Bruce.

A las 5 p.m. «Entre las redes del crimen», por Margaret Lindsay, y Bruce Cabot y «Nacida para el baile», por Eleonor Powell, James Stewart y Virginia Bruce.

Mañana, «La Avenida de los millones», magistral super producción Fox, interpretada por Dick Powell, Madelaine Carroll y Alice Faye; y «La canción del río», regia joya, interpretada por Barbara Stanwick y Joel Mc Crea.

El viernes: «La destrucción del vicio», interpretada por Willy Costelle y Augusta Anderson y «Camino de perdición» interpretada por Helen Foster, (aprobada para mayores).

CUBA Y ROJO: COLOSALES PROGRAMAS

Un programa colosal anuncia hoy el «Cuba», el favorito cine familiar sito en Suárez y Corrales. En tanda a las 5 y nocturna a las 8:15, se exhibirá revista, comedia, estreno de la grandiosa, formidable, regia producción «Hijo y rival» con Joel Mc Crea y Frances Farmer y estreno de la preciosa, regia joya «Labios de ensueño», con Elizabeth Bergner. Precios: damas y niños 5 centavos y caballeros 10 en la tanda y mayores 10 y niños 5 por la noche.

Mañana: programa aprobado para mayores con «Camino de perdición», y «La destrucción del vicio».

«Salón Rojo», el confortable cine familiar sito en Monte y Antón Recio», anuncia para hoy a las 5 de la tarde y 8:15 de la noche, revista, una película española y estreno de la preciosa, regia super joya «Mujeres de lujo», con Virginia Bruce y Melvyn Douglas. Precios popularísimos regirán hoy. Mañana: programa colosal.

UNIVERSAL: HOMENAJE A CARLOS GARDEL

Un programa grandioso, con dos joyas en español y de homenaje al malogrado rey del tango Carlos Gardel, es el que anuncia hoy el simpático y concurridísimo cine «Universal», sito en Egido y Monte.

En función contínua de 1 a 11, se exhibirá revista, comedia y estreno de las preciosas, regias, grandiosas joyas musicales en español «Orquídeas negras» y «Cuesta Abajo», dos grandes creaciones del inolvidable Carlos Gardel.

Precios: damas, niños y tertulia, 5 centavos y caballeros 10 hasta las 6:30 y mayores 10 y niños y tertulia 5 centavos después.

Mañana: «La fuga de Buldog Drumond» y «Entre el pecado y la gloria».

MAGNO ACTO BAILABLE EN EL «CLUB DE FERRETEROS»

Existe mucha animación entre la sociedad habanera para el gran festival que celebrará el sábado 6 de noviembre próximo el «Club de Ferreteros», que preside el correcto caballero señor José Fernando Feito Taladrid; tendrá lugar en sus dominios de la Calzada del Cerro número 547.

Un bonito decorado lucirá la sede del club, así como una iluminación radiante.

Tocará en los salones de la casa club, la orquesta típica de Belisario López; en el floor de basket, irá la famosa orquesta de los Hermanos Falau y en la nueva terraza, construída «ad-hoc», en los jardines, se instalará la Gloria Matancera.

Tres conjuntos magníficos, que deleitarán a la concurrencia.

Labora con esmero en pro del mejor éxito de su fiesta, el activo Comité de la Casa del club, con su amable Presidente al frente, señor Angel Calleja.

Pasan ya de mil las invitaciones expedidas para dicho festival; y las entradas para caballeros, que valen un peso, son muy solicitadas, habiéndose colocado hasta el presente más de 800 pueden adquirirse en cualquier establecimiento de ferretería de esta capital, o en la Secretaría del club, Cerro número 547, teléfono A-9815, de 8 a 11 p. m.

Auguramos a dicha fiesta del Club de Ferreteros un éxito rotundo.

TRES VENTAJAS FOSITIVAS EN TORNO A LA PLAYA DEL CENTRO DE DEPENDIENTES

Tres cosas que interesan en relación con el servicio de playa de la Asociación de Dependientes son las que siguen: Primero: que la cuota individual es de un peso y la familiar —amparando a toda la familia— de peso y medio. Segundo: que el que se inscriba antes del 31 de diciembre se asegura para mientras tenga que pagar esas cuotas mínimas. Y tercero: que un día llegará (cuando el costo de la playa y sus edificaciones haya sido satisfecho) en que los que hora se inscriban no paguen más, y disfruten, por derecho propio, sin cuota adicional alguna, de tan importante servicio.

El baile

Durará nueve horas y dispondrá de cinco orquestas. Se celebrará en todos los salones del palacio de Prado y Trocadero y responderá, en su adorno, organización y lucimiento, al nombre que se le ha dado: «Verbena de Otoño».

No habrá espacio el 13 de noviembre en Dependientes. Esa noche —sábado—se desbordará el mundo alegre de la juventud sobre el palacio nombrado; gozará de una gran fiesta, de un festival insuperable.

Sala de recreo

Con los billares que se han establecido en el segundo piso del Centro, la sala de apedrez, damas y dominó, que está a continuación, y la cantina, cuyo arrendamiento se otorgará al postor que más convenga entre los que presenten proposiciones, por haber recogido el pliego de condiciones en Secretaría, antes del 10 de noviembre próximo, se completará el espacioso salón que va desde el local de las Secciones hasta Paseo de Martí; y que se ha dedicado, en Dependientes, a esparcimiento y recreo de los asociados.

EN LA QUINTA CANARIA SE DESARROLLA INTENSA LABOR

Una prueba elocuente de las actividades que se desarrollan en la gran casa de salud que la «Asociación Canaria» posee en las alturas de Arroyo Apolo es la estadística correspondiente al pasado mes de septiembre, presentada por el director de dicho estable cimiento, doctor Armando de Rojas.

La Sección de Sanidad, de la que es activo presidente el señor Jose Ana Cubas Pérez, muéstrase plenamente satisfecha de la labor que a diario viene desarrollando el cuerpo facultativo. Ello demuestra que el sanatorio canario ha recobrado el ritmo vigoroso de sus mejores tiempos, gracias a la constancia de la junta de gobierno, que no desmaya cuando se trata de brindar facilidades a los miembros de la institución.

He aquí algunos datos de dicho informe:

El director-Cirujano, Dr. Armando de Rojas, practicó 68 operaciones y tuvo 391 consultas; el Dr. Iturralde, Laringólogo, 58 operaciones y 309 consultas; Dr. Rossell, Oftalmólogo, 21 operaciones y 308 consultas. Por los médicos de Visita y de Guardia, se efectuaron 2,791 consultas; por los Cirujanos-Dentistas 318 trabajos; en el Laboratorio a cargo del doctor Manuel Díaz Betancourt se efectuaron 2,375 investigaciones y por el Departamento de Rayos X 3,531 trabajos; el Cuarto de Curaciones del Local Social verificó 1,448 trabajos y el dela Casa de Salud 2,184.

TRANSFERIDA, A CAUSA DE LA GUERRA, GRAN VERBENA DE LA COLONIA ASIATICA

La Verbena «Una Noche en Asia», que debía celebrarse el próximo domingo día 30, ha sido suspendida y pospuesta para el día 9 de abril del año entrante.

Obedece esta determinación a una petición hecha a los organizadores de la fiesta por el señor Encargado de Negocios de China en Cuba, debido al estado actual de guerra entre China y otra nación vecina.

Los que poseen entradas de la Verbena «Una Noche en Asia, pueden conservarlas para la fecha señalada, para la cual tendrán validez debido a que, como ya dejamos dicho, se suspende temporalmente, señalándose ahora para el 9 de abril del próximo año.

DAMAS DE LA COVADONGA

La Sra. Amparo Pérez Ardisana ha sido operada de amigdalitis en la gran clínica de «Damas de la Covadonga». La intervención quirúrgica ha sido realizada con el más feliz resultado por el especialista de la Asociación Dr. Roberto Souto.

S O C I E D A D E S E S P A Ñ O L A S

EL AISLAMIENTO Y DIAGNOSTICO DE UNA ENFERMEDAD EXOTICA ACABAN DE SER LOGRADOS POR EL DR. JUAN LOPEZ MAYOR, BACTERIOLOGO DEL SANATORIO GALAICO

Siguiendo el ritmo triunfal de otras especialidades de la casa de salud «La Benéfica» del Centro Gallego, el Dr. Juan López Mayor, bacteriólogo jefe del Laboratorio Clínico de la misma, acaba de obtener un triunfo científico con el aislamiento y diagnóstico de una exótica enfermedad hasta ahora desconocida en Cuba, llamada «fiebre de Malta», «fiebre ondulante», «fiebre mediterránea» o «melitocacia», que con todos estos nombres se denomina por sus características peculiares y también por el lugar en que fué descubierta.

En lo sucesivo ya no se confundirán en Cuba, como lastimosamente venía sucediendo, la fiebre tifoidea y la fiebre de Malta, cuyos comienzos son semejantes en ambas enfermedades, y aun con la tuberculosis en sus fases sub-agudas, por su larga duración que suele ser de seis a diez meses, con períodos de tres y cinco sin fiebre, de donde le vino el nombre de «ondulante».

El Dr. López Mayor probó en el caso que nos ocupa, que el diagnóstico de la fiebre de Malta descansa, única y exclusivamente, en el Laboratorio de Bacteriología, pudiendo en los primeros días aislarse de la sangre de los enfermos por técnicas especiales y laboriosas, el gérmen productor, o sea el «micrococos» o «brucellas melitenses», ya que no se conoce hasta el presente ningún tratamiento específico para dicha enfermedad.

El descubrimiento del Dr. López Mayor es, pues, un triunfo más que hay que sumar a los que frecuentemente vienen obteniendo los cirujanos y especialistas de «La Benéfica», magnífico sanatorio que el Centro Gallego ha sabido colocar en lo cimero de los de su clase.

EL MODERNO PABELLON «SIMON CORRAL» SERA DEDICADO POR EL CENTRO ASTURIANO A LA MUJER Y A LOS NIÑOS

La Casa de Salud Covadonga mantiene incólume su prestigio como Centro nosocomial de primera línea, prestando un servicio perfecto a los asociados del Centro Asturiano de La Habana.

Las estadísticas operatorias, con un mínimum de mortalidad, expresan claramente la pericia de los cirujanos que en ella prestan sus servicios profesionales. Los trabajos de laboratorio y rayos X acusan un perfecto servicio de colaboración como auxilio del diagnóstico. Las salas de curas, de inyecciones, el salón de hidroterapia, responden cumplidamente a las necesidades de los asociados, que se ven atendidos con interés y cortesía por el personal especializado.

Los recientes acuerdos de aprobación de anteproyectos para el mejoramiento general de la Casa de Salud, que demuestran el acucioso estudio que los organismos sociales prestan al beneficio común, harán una renovación sustancial en lo que se refiere, principalmente, a la sala de operaciones, acondicionándola en forma tal que el operado no tendrá necesidad de ser trasladado de la misma; para ello se habilitará un pabellón especial.

Pero lo más urgente es la habilitación del Servicio de Asistencia a la Mujer y la Clínica Infantil, a las que se dedicará el moderno pabellón «Simón Corral», en el que se harán las distribuciones precisas, científicamente ordenadas, para que las diferentes especialidades de la mujer y el minucioso cuidado al niño estén dotadas de todo lo que la ciencia médica recomienda en el estado actual de la medicina, cirugía, terapia, etcétera.

El Cuerpo Médico, el de Enfermeros, todo el personal restante, suponen una precisa garantía en las actividades sanatoriales. Y la parte material: la distribución de los pabellones entre bellos jardines, bajo frondosas alamedas, hablan al espíritu un lenguaje de vida, de salud, de futuro.

LA VELADA CONMEMORATIVA DEL CENTRO MONTAÑES, QUE SE EFECTUARA EL 6 DE NOVIEMBRE, RESULTARA SOBERBIA

Siguen las actividades en torno a la hermosa velada artística-bailable que, para conmemorar la fundación de la «Casona Montañesa» está organizando la Sección de Recreo, Cultura y Bellas Artes.

Un excelente programa se está combinando, dado la clase y el significado de esta fiesta, que para los montañeses representa la fecha gloriosa en la cual un esforzado número de hijos de la tierra montañesa fundó su Centro, el cual han sabido sostener gallardamente.

La Casa de la Montaña lucirá ese día sus mejores galas, y se ha de ver concurrida asistiendo a esta gran fiesta muchos de aquellos montañeses que con su tesón y energías, pudieron lograr que hoy se contemple con orgullo su obra.

Tanto la Junta de Gobierno, que preside don Julio Gutiérrez, como la Sección organizadora que tiene por presidente al dinámico Manuel Rouco, tienen verdadero empeño en que este acto revista los caracteres de mayor lucimiento.

Ya el maestro Mascaró al frente de la famosa Estudiantina social; Gurruchaga con su excelente grupo de la Coral «Cantabria» y la directora del Cuadro de Declamación, señora María Sinovas de Rondón, con su grupo de artistas, adelantan los ensayos de las distintas obras que han de ejecutar la noche del 6 de noviembre.

Además de estos números, que son de la casa, la parte artística tendrá otros alicientes, ya que ha de haber números que seran muy del agrado de la concurrencia.

Después terminará la velada con un excelente programa bailable, a cargo de una afamada orquesta.

UNA ASOCIADA HABLA DE LOS EXITOS QUIRURGICOS EN «HIJAS DE GALICIA»

El servicio de Cirugía en el sanatorio «Concepción Arenal» de la Sociedad «Hijas de Galicia», continúa conquistando grandes éxitos, que justifican el porqué de las numerosas cartas que recibe la Junta Directiva.

Una de las muchas últimamente recibidas, dice así: «Señor José Castro Molina, Presidente de la Sociedad «Hijas de Galicia». Presente.—Distinguido señor: Molesto su atención, para expresarle mi más sincero agradecimiento a la Junta Directiva que usted preside, por las múltiples atenciones que como asociada enferma recibí durante mi estancia en nuestro querido sanatorio «Concepción Arenal».

«Deseo hacer mención especial del éxito obtenido por el eminente cirujano doctor Diego Suárez Villasuso, quien comenzó a tratarse después de año y medio de padecimiento contínuo. Ha sido, por tanto, tan conocido profesional el que con sus indiscutibles conocimientos me ha restablecido totalmente de tan penosa enfermedad.

«Su comportamiento, así como el de la señorita Libia Díaz, que es su competente enfermera, merecen los más lisonjeros parabienes. Quedando muy agradecida, a quienes saben cumplir con su deber, en beneficio de las asociadas de «Hijas de Galicia», me ofrezco muy atenta y respetuosamente, (fdo.) María Pico Freire, Asociada número 31299.

«RENOVACION Y DEFENSA»

Mañana, jueves, a las ocho y media de la noche y en su local de Prado 105, altos, celebrará importante junta la Directiva del Partido «Renovación y Defensa» del Centro Gallego, en la que habrá de dar a conocer ampliamente el Directorio Político de este partido toda la labor desarrollada en las cinco sesiones celebradas por la Asamblea de Apoderados últimamente.

El secretario general, señor Antonio Ma. Souto ruega encarecidamente a los miembros de la Directiva, presidentes de Comités de Barrios y Apoderados, concurran a dicha junta con la mayor puntualidad posible, debido a la importancia que revisten los asuntos a tratar.

GRAN MATINEE EL 31 EN «CURROS ENRIQUEZ»

Entre las grandes fiestas bailables del domingo próximo habrá de destacarse la matinée bailable denominada «Fin de temporada» que organiza la simpática sociedad «Curros Enríquez» y la cual tendrá efecto en sus amplios salones de Santos Suárez y Dolores, Jesús del monte.

Dos afamados conjuntos amenizarán dicho acto, al que asistirá en masa la juventud capitalina.

DEDICADO A LA RAZA UN RECIENTE NUMERO DE LA REV. «CULTURA GALLEGA»

Acaba de llegar a nosotros nuevo y, como siempre, interesante número de la popular revista «Cultura Gallega», que dirige nuestro estimado amigo Adolfo V. Calveiro, todo él dedicado a la fecha luminosa del 12 de Octubre, Día de la Raza.

Trabajos del propio Director, Salvador de Madariaga, Ramón del Campo, Jesús Peynó, Gaspar Núñez de Arce, Fuco G. Gómez, Rafael Marquina, Ramón G. García Lago, Mercedes Vieito de López, Marina Senra, José Estadella, Pedro Lemaire, Francisco del Río Crespo, Simón Bolívar, —de quien se reproduce «Mi Delirio sobre el Chimborazo»; Carlos Martí, Pedro Vázquez Rábade, Miguel Alessio Robles, Dr. Juan López Mayor, —quien acaba de realizar importante descubrimiento científico—, Amado Nervo, con reproducciones por medio del fotograbado de documentos históricos relacionados con la tesis de Colón gallego de las ilustres firmas del Dr. José Rodríguez Carracido y D. José Alemany, y dos páginas de música. —«Miña nai»— del ilustre maestro G. Freire, avalora este número.

Una nota de gran interés, además de las apuntadas, trae este número de «Cultura Gallega» a que nos venimos refiriendo, y es la que trata de llamar la atención de los escritores cubanos acerca de la proximidad de la fecha en que se cumplirán cien to cuarenta años del nacimiento del eminente sociólogo y naturalista D. Ramón de la Sagra. Por medio de dicha llamada de atención, el amigo Calveiro desea interesar a los historiadores cubanos sobre todo en tal

PARA DIENTES FEOS Y DESCOLORIDOS... La Crema Dentífrica Listerine quita manchas—aun las del tabaco, y maravillosamente dá nuevo lustre a los dientes. Pruebe un tubo.
CREMA DENTIFRICA LISTERINE

CRONICA HABANERA

ONOMASTICO

Armantina Cuervo y Fernández, señorita de fina y delicada belleza, celebra hoy su onomástico bajo la advocación de San Armando.

Con tal motivo nos complacemos en saludarla y desearle toda clase de satisfacciones.

VIAJERAS.—Han llegado a la Habana en días pasados las distinguidas damas Nena Machado de Grau y Graciella Tarafa de Cintas.

Con ellas vino la señorita Chinie Gómez Tarafa que se encontraba en el colegio en el Norte donde le sorprendió la muerte de su padre.

LOS QUE LLEGAN.—En el vapor «Florida» llegan hoy de los Estados Unidos el conocido ingeniero Manuel A. Coroalles y su esposa Lily Morales con sus hijos Antonio, Lolita, Peggy y José Manuel, acompañado este último de su esposa Elena de Cárdenas y de su graciosa hijita.

La familia Coroalles ha disfrutado un largo viaje por toda Europa, habiendo visitado más tarde la ciudad de Nueva York, de donde regresa.

También llegaron hoy en el vapor «Florida» de Nueva York, donde pasaron una temporada, el doctor Reimundo de Castro y su esposa Rosa Blanca de Cárdenas en unión de su hija Marta y de su sobrina María Portuondo.

Bienvenidos.

EN EL MEXIQUE.—Mañana jueves a bordo del vapor «Mexique» llegarán a nuestra capital los restos mortales de la señora Ana Luisa Diago viuda del ingeniero Ciro de la Vega, distinguida dama cubana que falleció en París donde residía.

Sus numerosas amistades de la sociedad habanera se disponen a acudir al muelle para de allí acompañar los restos hasta el cementerio de Colón donde recibirán cristiana sepultura.

MIRAMAR YACHT CLUB.—El domingo próximo, en el simpático Miramar Yacht Club, se celebrará un te bailable.

Dará comienzo a las seis de la tarde y será amenizado por la orquesta tan aplaudida siempre de los hermanos Castro.

Apenas anunciada esta fiesta ya han comenzado las reservaciones de mesas a la administración del club.

Resultará animadísima.

MARIA OTERO.—Ayer en el vapor «Oriente» ha llegado a la Habana la señorita María Otero bien conocida de la sociedad habanera por su elegancia, chic y buen gusto.

Como todos los años la señorita Otero estuvo en París admirando las principales colecciones, de las que nos trae un mundo de preciosidades para su casa del Paseo del Prado 79 bajos.

Finas y elegantes toilettes de tarde, noche, gran vestir, que muy pronto dará a conocer en su exposición invernal.

Bienvenida.

RIO CRISTAL.—El pasado domingo, como día de fiesta, se vió visitadísimo por nuestras familias «Río Cristal».

A la hora del almuerzo, fueron muchos los parties que se reunieron en la gran casona colonial para saborear el menú que se preparó.

También hubo gran afluencia de público a la hora de la merienda y a la del te por la tarde.

De aquellos visitantes daremos una corta reseña:

Los esposos Alex Roberts y Mary Gutiérrez, con Felipe Domínguez Gari y Americana Alvarez, Julián Brochero y señora.

El doctor Ramiro Areces y señora Aurorita García Feria.

Las señoras María Molina de Ros, Chichita Balsinde de Díaz con Bertha Díaz Balsinde, Ofelia Ros, María Teresa Crespo, Lourdes Pérez, Andrés Ros y Carlos León.

Las señoras Florinda Jardines de Viamonte, María Escoto de Sarraín, Margot C. Sarraín de F. Aguirre y Piedad G. Sarraín, con las señoritas Ernestina G. Sarraín, y Lenor, Georgina y Florindita Viamonte.

Las señoritas Lucy y Mary Medina, con los doctores R. Méndez Peñate, y E. Fernández Roces.

La señorita Martha Santamaría con Guillermo Santaría e Ignacio Murillo.

Jaime Porro y Margot Núñez de Porro.

José Iznaga y señora y Lcdo. José J. Vierhy y señora.

Viboreñas

Nota Amorosa

Preferentemente consigno esta nota amorosa, merecida preferencia que me concede el sincero afecto que profeso a los novios y a los autores de sus días, habiendo asistido al matrimonio de la mamá de ella.

Es la linda y distinguida señorita Lolá Díaz y Candela, cuya mano fué pedida ayer a sus queridísimos padres, la bella dama Lolita Candela y el querido amigo José Emilio Díaz Chartigorta, por los distinguidos esposos señora María Luisa Faura y el caballeroso amigo Enrique Rodríguez, padres, su afortunadísimo primogénito, el muy querido «confrere» redactor de la insuperable crónica «Mundo Viboreño», Enrique Rodríguez Faura. Lolló y Enrique!, amorosa parejita que pronto ante Dios y los hombres jurarán la fe de sus amores y consecuendo quedará un nuevo hogar en el que Lolló será la más amorosa y reina soberana.

Con todo el cariño que les profeso envían mi más expresiva enhorabuena.

Boda distinguida

Es en mi poder esta invitación:

«Elvira Solá viuda de Maribona, tiene el gusto de invitar a Vd. al matrimonio de su hija Milagros con el señor Pascual Canovaca López.

Pascual Canovaca López tiene el gusto de invitar a Vd. a su matrimonio, con la señorita Milagros Maribona y Solá, que se efectuará en la Iglesia Parroquial de Jesús del Monte, Habana, el día 28 de octubre de 1937, a las 9 y 30 p. m.»

Les quedo agradecido a sus cortesías, y anticipadamente los felicito.

Bodas de Noviembre

Empiezan a ser conocidas las que se efectuarán en este penúltimo mes del año. Para el primer sábado día 6 está señalada la boda notarial entre el doctor Humberto Mederos, de la distinguida y bella señorita Olga García y Díaz y el cumplido joven Rodolfo Pérez Díaz, siendo su enlace en absoluta intimidad.

Deseo que en el nuevo estado que van a contraer sean muy dichosos.

El lunes, día ocho de noviembre, en la Iglesia Parroquial de Jesús del Monte, con íntimo carácter, unirán sus destinos ante Dios la distinguida y muy linda señorita Carmelina Rodríguez Pérez y el querido amigo, muy dichoso joven Angel Solano y Hornelo.

Para Carmelina y «Angelito» son dedicados anticipadamente mis expresivos votos por su mayor felicidad en su nuevo estado.

Los Santos de hoy

Prodigo se presenta el calendario, pues señala las festividades de las Sres. Sabina, y Cristeza con las de los Santos Armando, Florencio y Vicente, éste con otras cinco fechas, lo que tantas confusiones nos origina.

Es mi primera felicitación a la distinguida señora Emelina Hernández de Sabás, amada esposa del cumplido amigo señor Laureano Sabás. Imposibilitados de recibir a sus amistades, según su advertencia.

Presente tengo a la estimada y joven señora Emelina Ojea de Rodríguez.

A la elegante dama Emelina Gómez de Rodríguez Viña, siendo también los días de su esposo el estimado amigo Armando Renato Rodríguez Viña.

Otra señora muy estimada, Emelina Comesañas viuda de Ferrer, y su hija, la joven señora Emelina Magdalena Ferrer de Comesañas.

Dos gentiles figulinas están de días. Hemelina Gómez Richard y Hemelina Puch Romero.

En esta fecha celebra su cumpleaños la venusina viboreña María del Carmen Montes, nieta de la respetable dama María del Carmen Hernández, viuda de Montes, el inolvidable amigo Amador Montes Olmo.

Un saludo muy afectuoso dedico al estimado amigo Florencio Cancio y Valdivia, hermano del que por incontables años fué mi compañero en el Laboratorio de la Sección de Obras Públicas, Ramoncito Cancio Valdivia, y es con doble motivo mi saludo a Floro, por el notable restablecimiento de su salud.

Muy presente tengo a un joven tan caballeroso y cumplido amigo como Armandito Gómez un «fanático» carlista», que tanto ama a nuestro decano Club San Carlos.

Y otro joven, Armando Citarella Pennini.

Y también saludo a Armando Aguiar, Armando Tió, Armando Santaella y Dovale, Armando Codina y Medina, Armando Pereira, Armando del Rizo y Armando del Valle, que tanto se destacó en la cubanísima sociedad Liceo de Guanabacoa durante su presidencia.

Pro Retiro Periodístico

Se clausura hoy la gran exposición de obras donadas por artistas cubanos a nuestro Retiro Periodístico, en los salones del Círculo de Bellas Artes.

Puede visitarse de cinco de la tarde a nueve de la noche, y es gratis la entrada.

Club de Ferreteros

Con gran actividad viene laborando la Comisión de Fiestas que preside el cumplido amigo Angel Calleja, en la organización del que será colosal festival la noche del sábado día seis de noviembre, en los elegantes salones de su palacio y en sus hermosos jardines.

Tres magníficos conjuntos lo amenizarán desde las nueve de la noche hasta la madrugada del domingo, muy avanzada ésta...

El decorado e iluminación corresponderán a la magnitud de este gran festival, a la que desde ahora auguro su mayor brillantez.

Verbena Infantil-Juvenil

Mi distinguida amiga señorita doctora Delia Ruiz, insustituible Presidenta de la Ass. de Antiguas Alumnas de María Teresa Comellas, ha tenido la gentileza de invitarme a esta gran verbena que se celebrará el próximo domingo en el club «Deportivo Habanda» márgenes del río Almendares, a beneficio de gran número de niños a los que obsequia anualmente.

Doy las gracias a tan atenta Presidenta, y le prometo dar a conocer el programa.

A Víctor Manuel

Al bien querido «confrere» «Vitoque» digo que he recibido todas sus notas, sin faltar la de esta semana, con su pregunta.

Ya ve «Vitoque» lo que son las casualidades, díceme el amigo «Dioni» de Castro que «nada» ha leído en nota que recibí el lunes en mi residencia.

Créeme, querido «confrere», que a veces hay que invocar a Job y hasta al mismísimo Chan-Li-Po...

Sírvate el primer párrafo de acuse de recibo.

Urbano del Castillo.

HOMENAJE A CARLOS DIAZ VERSON

Un acto simpático y cordial se está preparando para el día 4 del próximo mes de noviembre, organizado por los departamentos de anuncios de los diarios capitalinos, en honor del compañero Carlos Díaz Versón, quien celebra ese día su fiesta onomástica, circunstancia que se aprovecha para rendirle un homenaje por la cooperación eficaz que desde el Departamento de Propaganda de Crusellas y Cía., les ofrece a diario a los referidos departamentos de anuncios.

El homenaje será en el restaurant «El Patio», a las nueve de la noche del citado día 4, y consistirá en un banquete, en el que no faltarán periodistas, dibujantes, industriales, críticos de arte.

La comisión organizadora recibe adhesiones en cada uno de los departamentos de anuncios de los diarios habaneros.

MALTRATO

Ofelia Martell Hernández, de 18 años, y vecina de Máximo Gómez 440 fué asistida en el tercer centro de socorro de lesiones graves que sufrió en su domicilio al ser maltratada de obras por su mamá que la agredió con un zapato y después la arrojó de su hogar.

LAS GOMAS PARA CAMION WARDS
Rinden Millas de Servicio Extra

GOMAS WARDS

DeLuxe para Camión—tipo Anti-Resbalante—para toda clase de servicio pesado, en los climas más cálidos; tipo Carretera para tareas arduas y velocidad.

•

Son famosas por sus Características Especiales de Seguridad

No se fabrican mejores gomas para camión y los *precios de Wards* son más bajos que los de otras marcas prominentes—

Hay una Goma de calidad Wards a un costo más bajo, en cada escala de precios, y para cada camión y automóvil.

Venga Ud. hoy mismo y examine la completa línea de Gomas Wards Riverside.

DOMINGO RODRIGUEZ
Marina 32 Habana
Distribuidor de las Gomas Montgomery Ward Riverside

¡OYE MARIA!..
Miles de mujeres han contado a otras haber hallado salud y felicidad con el uso regular del COMPUESTO MITCHELLA, remedio famoso desde hace 60 años, pues han creido su deber ayudar a las amigas que sufren.

EL COMPUESTO MITCHELLA es inapreciable para las que padecen de escasa, excesiva o dolorosa menstruación, para las que están próximas a ser madres porque les calma los nervios y prepara para el alumbramiento, y para las matronas que empiezan a sentir las miserias incidentales al cambio de edad. Innumerables cartas de mujeres de toda edad y de todas las esferas sociales recomiendan su uso. Hecho de hierbas, está libre de drogas y narcóticos que formen hábito. De venta en todas las boticas.
Dr. J. H. Dye Medical Institute
Buffalo, N. Y., U. S. A.

¿LE MOLESTAN LOS BACHES?
¡Cómprese un BUICK!

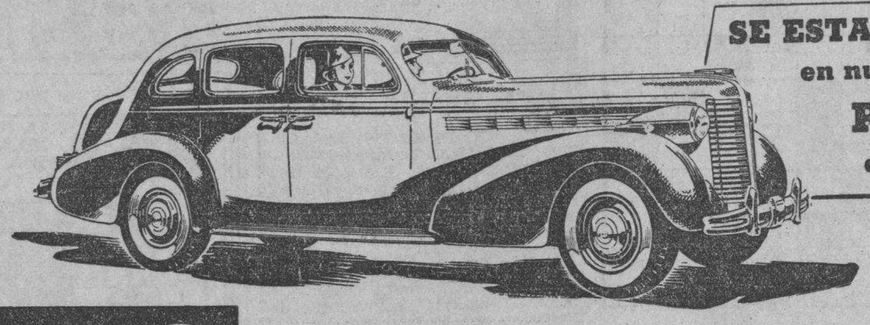

SE ESTA EXHIBIENDO en nuestro Salón de PRADO 7 desde las 5 p. m.

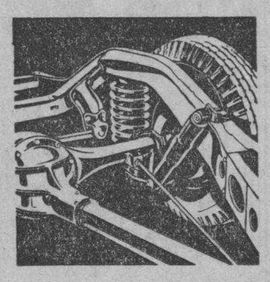

Con las dos innovaciones más sensacionales de la época.

Los **muelles en espiral** en las cuatro ruedas - primeros muelles específicamente diseñados para suavizar la marcha de un automóvil.

El **Motor Dynaflash** - 8% más de potencia con el mismo consumo de gasolina.

Y además:
Líneas exquisitas - interior refinado - a prueba de ruído y vibraciones-dirección perfeccionada - regulador automático de temperatura - carburador tipo de avión - cristales de seguridad.

Modernícese con un Buick

SUB-AGENTES EN LA HABANA:
Auto Service Co. . . . . Marina 2
Cuban American Auto Co. . . Marina 64
Gumersindo González . . Zanja y Soledad
Alfonso Durán. . . Calzada y 10, Vedado
Gustavo Villoldo. . . . 23 y 24, Vedado
Miramar Motors Corporation. . . . . 5ta. Ave. y Calle 28, Miramar
Marianao Motors Corporation. . . La Lisa

DISTRIBUIDORES GENERALES PARA CUBA:
LAWRENCE B. ROSS CORPORATION, S. A.

De los Juzgados de Primera Instancia

Declaratoria de incapacidad

El Juez de Primera Instancia del Norte, doctor Nodarse, dictó sentencia ayer ante el Secretario don Andrés García, declarando que Juana María Toraño y Alvarez se encuentra incapacitada para regir su persona y la administración de sus bienes.

Declaratoria de herederos

Por auto de ayer, el Juez de Primera Instancia del Este, ante el Secretario Diego Rodríguez, declaró intestado el fallecimiento de José López Rivas, y por sus únicos y universales herederos a sus legítimos hijos nombrados José Antonio, Félix Jesús, Mario, Victoriano y Mercedes López y Alvarez, y a su viuda, Adolfina Alvarez González en la cuota vidual usufructuaria que la Ley le asigna.

Divorcio

El Juez de Primera Instancia del Este, dictó sentencia ayer ante el Secretario doctor Juan Manuel Macías y Betancourt, la demanda de divorcio establecida por Adela Alberto Eugenia Arrondo y Busainz contra Ramón Baidón, y en consecuencia disuelto el vínculo matrimonial existente entre ambos cónyuges, declarando cónyuge culpable al demandado.

Con lugar un mayor cuantía

Con fecha de ayer, el Juez de Primera Instancia del Oeste, doctor del Valle Moré, ante el Secretario Eduardo C. Daumy, dictó sentencia en los autos del juicio declarativo de mayor cuantía seguido por Salustiano Landrove y Martínez contra la Asociación de Dependientes del Comercio de la Habana, declarando con lugar la demanda y condenando a la entidad demandada a reponer inmediatamente al actor en el cargo que desempeñaba como sirviente en la casa de Salud, y a abonarle en concepto de indemnización los sueldos que ha dejado de percibir desde el 18 de julio de 1935 hasta que se le reponga nuevamente, a razón de 21 pesos mensuales.

Divorcios

En el divorcio seguido por Antonio Reyes contra Juan María Hernández de la Nuez, el señor Juez de Primera Instancia del Oeste, doctor del Valle Moré, ante el Secretario Francisco Baños, dictó sentencia declarando con lugar la demanda y en consecuencia disuelto el vínculo matrimonial que los unía.

El propio Juez dictó sentencia declarando con lugar la demanda de divorcio establecida por Jacobo González Louzardo contra Ofelia Hernández Arrasqueta.

Relación de los asuntos civiles turnados ayer.

Exhortos: De Marianao en hipotecario a Juan Espinosa y otro, contra Compañía Cubana de Urbanización y Fomento, para notificar, al Centro.

De Artemisa, en hipotecario, a Francisco Ponce de León contra José Ramón Joaquín Fernández Fuero y María D. Fuero y de la Torre, para certificaciones, al Norte.

De Marianao en divorcio, Eligio Montalvo contra Rosario Mora y Martínez, para nota marginal, al Este.

De Cienfuegos, en divorcio de Emilio Lamas Rosabal con Hilda Evelia de la C. Goderich y Quintana, para embargo, al Oeste.

De Marianao en divorcio de Lucila Schumann y Pezuela y Nicolás González de Mendoza y de la Torre. Nota: Vedado, al Almendares.

De Holguín, en Carta Orden de la Audiencia, expediente disciplinario número 61/937 Delfín Yebra Proenza, para traslado: Sur.

De Regla, divorcio de Agustina Díaz Barroso contra José Gregorio Señan y Curbelo, para notificar, al Centro.

De Marianao, en hipotecario, Nicolás del Castaño y Padilla contra José Leicea y Marina para requerir, al Sur.

De Camagüey, en nulidad de Secretario de Sanidad y Beneficencia contra Mariano de Juan Gutiérrez, Procurador Vicario General de Santiago de Cuba, para requerir, al Oeste.

De Marianao, en incidente, María Andrea Cuesta en el accidente de José Colás Sánchez, para citar, al Centro.

De San Juan y Martínez en ejecutivo Juan Antonio Prado, contra Pablo G. Madera S. en C., para notificar, al Este.

Hipotecario: Antonio Batista y López, contra Blanca Vives y Hernández y su esposo Andrés del Campo y Sánchez. Solar 6, Manzana 9. Reparto Arroyo Apolo, al Norte.

Pensiones: Teófila Hernández sobre pensión de su esposo Sixto Flores Fiol, al Sur.

Jubilaciones: Angela Lucrecia Rodríguez y González de su esposo Tomás Cañizares, al de Almendares.

Ana María Dechard y Suas, de su esposo Benito Faiña Canteli, al Oeste.

Juan Pablo Murray y Fernández, al Sur.

Mayores cuantías: Martha Esther Rocafort y Altuzarra contra Alfonso Pío de Borbón y Battemberg, sobre divorcio, al Norte.

María Manuela Elena Armada y López, contra Manuel Enrique González, al Este.

José Gabeiras Beillón contra Consuelo Cuervo Maseda, al Sur.

Margarita Leonor Estupiñán y Caballero, contra Juvenal Augusto Gonzalo Félix Cuní y Mayo, al Centro.

Rosendo Lazo Izquierdo, contra María Valedón y Quiñones, al Oeste.

Antonio Gutiérrez, contra Alejandro Texidor, por pesos, al de Almendares.

Declaratoria de herederos: Salvador Lombillo y Lombillo al Este.

Estanislao Silvestre Sangroniz y Linares, al Sur.

Luisa Schmeld y León, al Norte.

Mutuos disensos: Dolores Nelia Medina y José Antunez y Montalván, al de Almendares.

Gustavo Alfredo Zacarías Joy y Fernández y María de las Mercedes Fors y Sánchez, al Centro.

Varios: Angela Andrea Mercedes Cabrera y Dos, dispensa para matrimonio contra Restituto Bouza y Pita, al Centro.

Laura María Bonetti y Martínez, de sus hijos Cardiad y Pedro Bonetti para adicionarse el apellido Lay, al Oeste.

• Quaker Oats es rico en la Vitamina B—la que doctores dicen combate nerviosidad, estreñimiento y mal apetito. Quaker Oats debe comerse a diario, porque la Vitamina B no puede acumularse—tiene que proveerse constantemente. Quaker Oats desarrolla los músculos y huesos. Y es delicioso.

QUAKER OATS
Comiéndose día por día—Rinde salud y energía

LESIONADA CASUAL

En el Cuarto Centro de Socorro, fué asistida de la fractura de la clavícula izquierda de carácter grave, la menor Glady Almengol Malagón, de 19 años y vecina de Armas 66, que sufrió al caerse en su domicilio.

QUEMADURAS

En el instituto clínico, fué asistida de quemaduras graves, Amalia Rojo León, de Infanta 62, que sufrió en su domicilio al tratar de encender el fogón.

Pronto empezará la carretera de Pinar del Rio a San Juan

Las obras que darán fin a la misma serán iniciadas dentro de poco. Es de suma necesidad

PINAR DEL RIO, octubre 26. DIARIO, Habana.—Sin pérdida de tiempo de ninguna clase se acometerán las obras de terminación de la carretera que une a esta ciudad con la meca del tabaco, San Juan y Martínez, de acuerdo con las gestiones realizadas a ese fin por el Jefe del Octavo Regimiento «Rius Rivera», Teniente Coronel Manuel Benítez Valdés, quien personalmente dió la noticia a los periodistas de haberse ordenado por el Presidente de la República la correspondiente situación de fondos para finalidad tan plausible.

La construcción de los puentes de Río Seco, Río Feo y San Juan, se hará por subasta, la cual se ha ordenado realizar en un término improrrogable de diez días, y tendrán que ofrecer toda la garantía necesaria, para que la obra pueda ser recibida debidamente por el departamento provincial de Obras Públicas, a cargo del ingeniero Dionisio Suárez de la Portilla.

Después que dicha carretera quede totalmente disponible al tránsito público, se comenzarán los trabajos de la fábrica nacional de tabacos, para obsequiar a los turistas que visiten esta región, según manifestó igualmente el joven jefe militar de este territorio.

Durante su charla con los periodistas locales, informó también el Coronel Benítez de las gestiones llevadas a cabo por una comisión que integraban los rotarios y otras distinguidas personalidades de esta capital, cerca del Presidente Coronel Laredo Bru, tendientes a solucionar rápidamente el problema del agua en Pinar del Río. La comisión pidió al Ejecutivo que fuera designado el ingeniero Amadeo López Castro para hacerse cargo de las obras de instalación de la planta de clorificar el agua, por ser además de Secretario un perfecto conocedor de todas nuestras necesidades públicas.

Accediendo a la petición de los comisionados vueltabajeros, el Presidente de la República puso en manos del actual Secretario de Agricultura el problema del agua en esta ciudad, cuya inmediata solución nos fué asegurada por el Coronel Benítez, ya que en ello tiene un interés extraordinario y confía, además, en los buenos propósitos del ingeniero López Castro.

Guillermo Rodríguez,
Corresponsal.

ESTAFA

Manuel Gurides Escobedo, de 59 años, y vecino del Reparto San José fué arrestado por el vigilante Ramón Blanco, del Bureau de Investigaciones, por ser la misma persona que se encuentra acusada por Emilio Orrego Martínez, de San Lázaro 176, valor de 60 pesos 68 centavos, para su venta en comisión, apropiándose de dicha suma.

CAMARA TONAL MILAGROSA EMERSON • PUREZA DE SONIDO – CALIDAD DE TONO •

UNA RECEPCION PERFECTA
OBTENDRA USTED CON LA *CAMARA TONAL MILAGROSA*
PROPIEDAD EXCLUSIVA DE
Radio Emerson
EL CONTROL DEL MUNDO
Representantes Exclusivos para Cuba. ----- R. CARRERAS Y CIA. ----- Prado 115. Habana.

M.E.C.D. 2016

CRUCIGRAMAS

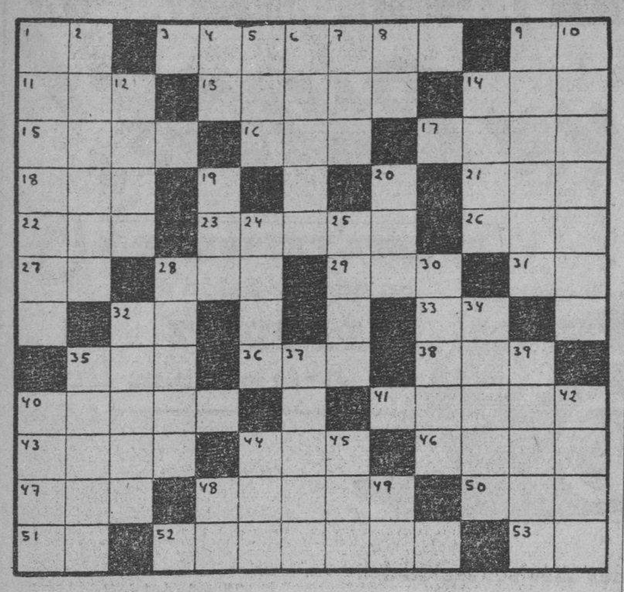

HORIZONTALES

1—Existe.
3—Pez marino parecido al arenque.
9—Associated Press.
11—Oxido de calcio.
13—Flecha.
14—Planta umbelífera.
15—Animal salvaje muy parecido al bisonte. (pl.)
16—Papagayo grande.
17—Expresado de palabra
18—Amarra.
21—Agarradera.
22—Dones.
23—Occidente.
26—Combate, pelea.
27—Terminación de aumentativo.
28—Altar.
29—Dios entre los mahometanos.
31—Conozco.
32—Contracción.
33—Símbolo del Sodio.
35—Cerveza inglesa.
36—Río de la América Meridional.
38—Donen.
40—Que se distingue bien.
41—Gran isla del archipiélago de las Molucas.
43—Instrumento para mover las embarcaciones.
44—Parte del ave.
46—Hongo de forma de sombrero.
47—Amarro.
48—Mamífero parecido al jabalí.
50—Río de Suiza.
51—Interjección.
52—Jefe de un regimiento.
53—Artículo.

VERTICALES

1—Estado de la América del Sur.
2—Vasija para freír.
4—Naipe.
5—Arbol de Madagascar.
6—Letra del alfabeto griego.
7—Terminación de diminutivo.
8—Igual al 33 horizontal.
9—Nombre de dos antiguos reyes de Egipto.
10—Rey mitológico de Micenas.
12—Alabas.
14—Mar de Asia.
19—Hermana.
20—Especie de berza.
24—Cabello blanco.
25—Ciudad antigua de la Arabia, en el Yemen.
28—Parte del tejado que sale fuera de la pared.
30—Cordillera de la América Meridional.
32—Arbol indígena de España.
34—Relativo al aire.
35—Organo con que nadan los peces.
37—Apéndice movible de la boca de muchos insectos.
39—Nativo.
40—Quiebra.
42—Especie de liebre de las pampas.
44—Río de Suiza.
45—Departamento de Francia en la frontera oriental.
48—Interjección.
49—Isla de la ocsta occidental de

A. L. G.

Solución al Crucigrama anterior

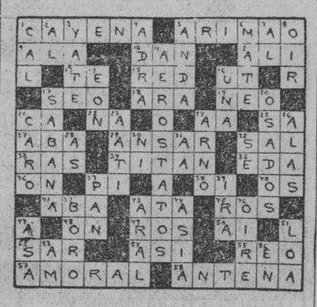

PASATIEMPOS

FIGURAS PERDIDAS

Busque a un capitán de navío. La solución en el problema siguiente. Solución al problema anterior: De perfil, al revés en la parte negra, a la extrema izquierda.

INTERIOR DE LOS NUEVOS CARROS
PULLMAN
PUESTOS AL SERVICIO DEL PUBLICO POR LA EMPRESA DE OMNIBUS
Santiago - Habana

Salón de Monserrate y Muralla, Hotel «Puerta de Tierra». Esta Empresa sostiene relevo de personal cada seis horas, por eso lleva cuatro años prestando servicios sin accidentes.
Reservación de asientos numerados. Puede hacerlo personalmente, por el Teléfono M-2266.

NUEVOS PRECIOS REBAJADOS EL 30%.
ECONOMIA, SEGURIDAD, ITINERARIO FIJO.

LUCES DE LA HISTORIA

BLANCOS CONTRA PIELES ROJAS —Horas para obrar—

Por J Carroll Mansfield

Stgo. de las Vegas

SANTIAGO DE LAS VEGAS, Octubre 26. DIARIO, Habana.—El Centro de Instrucción y Recreo de esta ciudad, vistió sus mejores galas en la noche de ayer, al recibir en sus salones a los componentes del «Club Reglano», de Regla, con motivo de cumplir un acuerdo de su directiva, para hacer entrega al Presidente del C. I. R., señor Palmiro Ortega Alvarez, del diploma de Presidente de Honor, de aquella institución.

A las ocho y media de la noche, entraban en nuestra ciudad, tres ómnibus, completamente llenos de socios de aquella sociedad, viniendo al frente su Presidenta, señorita Olga de Céspedes, y nuestros compañeros, Lilia M. Rodríguez y Carlos E. Rodríguez, Cronista Social y Corresponsal de «El Mundo», en aquel barrio ultramarino.

El recibimiento hecho a los visitantes, fué entusiasta. En los salones del C. I. R. se encontraban todas las autoridades, presidentes de las sociedades locales, la Directiva en pleno de esta sociedad, los miembros de la Sección de Recreo y Adorno, y un crecido número de asociados, dando mayor aliciente al recibimiento, la simpatía y belleza de la mujer santiaguera.

Se efectuó un brillante acto, compuesto de recitaciones, música, canto y algunos discursos, para hacer entrega del diploma al señor Ortega.

Primeramente, el joven Melvin Noroña, hizo la apertura del acto, dando la bienvenida a los visitantes, y explicando el origen de esta visita. Después, nuestro compañero Carlos Rodríguez, habló en nombre del Club Reglano, dando las gracias por el recibimiento hecho. Luego, Olga de Céspedes, con breves frases hace entrega del título a nuestro joven Presidente, quien en corteses palabras, agradece la deferencia.

El programa se desarrolla brillantemente, tomando parte Graciela Avalos, Lucía Delgado, el profesor Rubén Savón, Hilda Rodríguez, Alicia Alvarez, Mercedes Basilio, Olga Fabricio, Alfonso Pérez, Carlos Rodríguez, Jr., cerrándose este acto con sinceras frases de nuestro compañero Enrique Román, miembro directivo del C. I. R.

El acto fué presidido por nuestro Alcalde Municipal, doctor Antonio Ramírez; el Presidente del Ayuntamiento, Manuel Galdo; el Capitán del Ejército, Mesa Pérez; el Presidente del C. I. R., y otros, cuya lista sería interminable. Después todos los asistentes fueron obsequiados con un sabroso ponche. Se bailó hasta las dos de la madrugada a los acordes de las dulces notas del Septeto «Gloria Matancera».

Podemos asegurar, que ha sido uno de los acontecimientos sociales más simpatías celebrados en el C. I. R.

Muy satisfecha se siente nuestra sociedad por tan gentil visita.—Manuel Perera, Corresponsal.

SOBRE EL DESTINO DE LOS QUE NACEN EN EL MES DE OCTUBRE

ESCORPION

El niño nacido en octubre 27 dará muestras de ser, desde muy joven, honesto y corajudo.

La mujer que ha nacido en este día, casi siempre es muy simpática y discreta, y fácilmente se gana el agrado de los demás. Debe evitar por todos los medios ser juzgada de egoísta. El destino de la mujer que vió la primera luz el 27 de octubre, parece ser estar contenta y proporcionarle felicidad a las personas que viven a su alrededor. El porvenir se le presenta lleno de promesas y encontrará facilidades para triunfar si se dedica a cultivar el teatro, las ciencias o las artes. También la vida conyugal les resulta propicia a las personas que nacen en este día.

El hombre que celebra su natalicio el 27 de octubre, fácilmente se hace querer de todo el mundo. Debe, sin embargo, evitar siempre que le sea posible, mostrarse irascible o darse a la susceptibilidad. Podrá triunfar fácilmente en el negocio de seguros o en el teatro, así como en la cátedra, la literatura y la medicina.

SU NIÑO

Por ANGELO PATRI

Señales de peligro

Cuando la maestra le participa, con mucha delicadeza, que su niño no está adelantado en la clase con la misma rapidez que los demás, no pierda su control, conserve la calma y procure averiguar en seguida en qué clases está fallando cuáles son las razones para esto, qué sugerencias tiene la maestra para evitar que continúe el mal, y otros detalles semejantes.

Un fracaso, cualquiera que sea, debe considerarse como una señal de auxilio, no como el final sin recurso. El sentido de la imitación está muy desarrollado en los niños, y cualquier pequeño desea con toda su alma ser igual que los demás niños de su edad. Así, usted verá que Pepito desea una caja de lápices de colores como la de Rosita, y no se cansará de pedirle un lapicero como el de Luis, pero en cambio se negará en redondo a ponerse un sombrero que él ve que ningún otro niño usa. Si fuera posible mejorar las calificaciones a fuerza de ruegos y peticiones, él lo haría, para así tener notas tan altas como el número uno de la clase, y si, igualmente, estuviera en sus manos de usted el concedérselas con la misma facilidad con que le da un juguete, usted le complacería también. Pero, el problema no puede resolverse de esa manera.

El triunfar en cualquier actividad y a cualquier edad, es una cuestión puramente personal, que depende únicamente del individuo. Las fuerzas para triunfar en sus estudios elementales las posee el niño, y si falla en aplicarlas, no es culpa de él generalmente. Tampoco lo es de la maestra o de la madre. Su fracaso se debe a una combinación de rasgos y tendencias propias del niño, que han sido modelados por el ambiente en una forma que ha producido la situación presente. Es nuestro deber descubrir la situación en que él se encuentre y la manera de ayudarlo a vencerla.

El regañar y castigarlo es una práctica que agrava el mal. No le diga nada y sea siempre cariñosa con él. Mientras tanto proceda a hacer un paciente estudio de la manera cómo el niño estudia y se comporta. Visite a un especialista en niños, si le es posible. Busque la manera de enseñarle, pues él quiere aprender. Averigüe lo qué obstaculiza sus deseos de aprender y elimínelo del camino. Enséñele buenos hábito de estudio y déle facilidades para el mismo.

Son muy pocos los niños cuyas mentalidades están cerradas a todo esfuerzo instructivo. La inmensa mayoría de esos niños que están fallando en sus estudios son inteligentes, pero, simplemente, ellos no pueden aprender de la manera rutinaria como aprenden los otros, y mientras no se les enseñe bajo sistema adaptado a ellos, continuarán siendo fracasos. En este caso somos nosotros los que estamos fracasando, pues deberíamos haber encontrado una manera de enseñar a los niños. Los programas de nuestras escuelas deberían ser más flexibles para poder prestarle la debida atención a esos casos Nuestros maestros deberían estar entrenados de manera especial, para tratar con niños, cuyas mentalidades son distintas a la mentalidad general

Acuerdos municipales suspendidos

Por resolución presidencial, que refrenda el Secretario de Gobernación, ha sido suspendido el acuerdo del Ayuntamiento de la Habana que dispone un crédito de $300.00, de imprevistos, para la adquisición de mil ejemplares de libro Hidrología y Climatología Médica con destino a la biblioteca municipal. También, por otra resolución presidencial ha sido suspendido el acuerdo del Ayuntamiento de Cienfuegos que dispone el pago de haberes al Concejal señor Antonio Moreno Castro, del mes de Marzo del año actual hasta el presente.

LLEGA EL PATRON — Por Milton Caniff.

TERRY y los piratas.

LAS AVENTURAS DE TOMAS GAVILAN Y EL INTREPIDO AQUILES

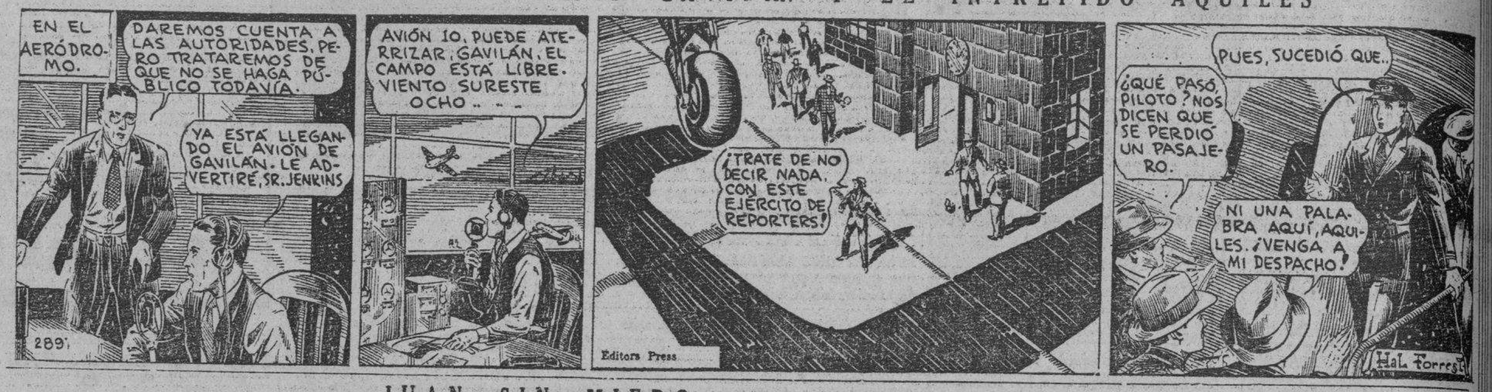

JUAN SIN MIEDO — —Segura, segura, casi segura—

EL CUENTO DE HOY

EL AMOR QUE NO VUELVE

Margarita se estudiaba ante el espejo. Tenía arrugas, por supuesto. No podía ser de otro modo despues de diez años trabajando intensamente en el banco, donde para ella eran todas las responsabilidades. Pero, —se decía a sí misma—después de todo no había cambiado mucho. Sus ojos seguían siendo azules como el cielo, su pelo seguía teniendo el lustre de la juventud, y toda su apariencia, salvo por esas arrugas incipientes, se mantenía atractiva y fresca.

El tiempo no la había tratado a ella tan mal como a otras muchachas de su misma edad, que se habían convertido ya en vejestorios. Tal vez ello se debía al hecho de que teniendo dinero que invertir en su persona, no desaprovechaba la ocasión de comprar todo lo que creyera que la haría aparecer juvenil y bonita.

Eran las 8.30 de la noche. A estas horas ya debía haber llegado a casa de los Potters Phil Quinlan. El solo recuerdo de aquel hombre, la envolvía en una ola de voluptuosidad. Hacía diez años, viviendo los dos en Traversack, a 50 millas de allí, Phil, en lo alto de una colina de las afueras del pueblo llena de resplandores lunares, le había pedido que se casara con él. Ella entonces era joven y tenía la enorme ambición de llegar a ser una mujer de negocios. Phil no hubiera sido para ella entonces más que un obstáculo levantado en su camino. Riéndose le había contestado que no, y el muchacho, temblando de emoción, le había anunciado en seguida su irrevocable propósito de irse lejos de ella, donde no la pudiera encontrar más.

Le dejó una carta en la que le decía: «Te quiero y te querré siempre. Algún día, tal vez, me querrás tu a mí. Entonces volveré».

Ella, sin olvidar a Phil, se había sumido de lleno en la vida de los negocios, con tan buena fortuna que en diez años había pasado del puesto de empleada modesta del banco Mayfield National, al cargo de presidente de ese mismo banco, con un sueldo de cincuenta mil dólares al año. ¡Una mujer, presidente de unos de los bancos más importantes del Estado! Y una mujer joven y bien parecida. Margarita a veces creía que estaba soñando, tal su buena fortuna. Pero en el fondo de su corazón reconocía que le faltaba algo que solo Quinlan hubiera podido darle: amor.

Ella había seguido con secreta ansiedad la carrera de él. También él había tenido éxito y ahora era un hombre célebre, conocido internacionalmente. Había hecho exploraciones en ambos Polos y era ya una figura nacional.

En distintas ocasiones había estado a punto de escribirle a Phil, diciéndole que lo quería y que había llegado el momento de que cumpliera su promesa. Pero su amor propio se lo había impedido. Y ahora iba a ser el huésped distinguido de los Potters, la familia más aristocrática de Mayfield. Todas las personas importantes del pueblo estarían allí, Margarita una de ellas.

Gracia Potters vino a su encuentro inmediatamente: —Querida, —le dijo— me dijo— me alegro mucho de que hayas venido temprano. Ven a verlo en seguida.

Margarita la siguió con el rostro risueño y el corazón queriéndosele salir del pecho.

—Y esta, Mr. Quinlan —le decía Gracia al distinguido huésped— es una joven de quien todas nosotras estamos muy orgullosas, Margarita Harvey. Es presidente de nuestro banco. ¡Una mujer y a su edad!

—Admirable. ¿Cómo está usted, señorita Harvey?

Su apretón de manos fué caluroso y firme, y su sonrisa genuina. Luego, con absoluta indiferencia:

—Resulta un placer conocer a los banqueros. De ellos depende nuestra seguridad económica.

—Sin embargo —dijo ella convencida— el dinero es de tan poco importancia...

—Es de importancia decisiva—respondió él— hasta que nos encauzamos por una senda determinada.

La señora Potter intervino entonces: —Mr. Quinlan, quiere que conozca a nuestro Mr. Hinchey.

Con una simple inclinación de cabeza Phil se retiró dejándola sola...

Ahora Margarita, otra vez, estudiaba sus arrugas frente al espejo. Efectivamente, tenía ya arrugas, pero ello era natural tras todos sus años de trabajo y responsabilidad.

Esas arrugas venían a ser como galones de servicio, cada una de ellas una marca de progreso, difícilmente obtenida y espléndidamente pagada. ¡Galones de servicio! ¡Medallas del éxito! ¡Algo de lo que debía estar muy ufana!...

Y, sin poderlo remediar, Margarita apoyó la cabeza en el espejo y lloró amargamente..

Richard Hill.

RAREZAS del CINE

Por el Capitán Roscoe Fawcett

SE DIO A LA FUGA

Gregorio Pérez Herrera, de 27 años y vecino de Animas 136, fué asistido en el primer centro de Socorro, de lesiones leves, que sufrió cuando compraba una frita en una carretilla que estaba estacionada en Aguila y Animas al caerle ésta encima, por haber sido alcanzada por el auto 32274 cuyo chofer se dió a la fuga. La carretilla es propiedad de Laudioso Moreno Roquete de treinta años y vecino de Blanco 34. Manifesto que su vehículo sufrió daños por valor de once pesos.

ESTAFA

El vigilante Juan M. Rodríguez, de la cuarta estación, arestó a Julián Pimienta Meriño, de 32 años y de Desagüe 61-B por acusarlo Castor Fernández Fernández de España y mayor de edad, de haberle estafado dos hojas de billetes.

EXPENDEDOR DETENIDO

—El sargento Carlos Muñoz y vigilante Francisco Suárez, de la Sexta Estación, arrestaron a Antonio García Bell, de 22 años y de Zapata 33 ,por haberlo sorprendido cuando vendía cigarros de marigua

M.E.C.D. 2016

COMPRE EN LA FABRICA Y GANARA EL 50%

La Luisita

MONTE 121 esquina á Angeles Telf. A8107 · HABANA

HABILITE SUS CAMAS

SE ACERCA LA TEMPORADA INVERNAL

APROVECHE NUESTRA GRAN LIQUIDACION

FRAZADAS CAMERAS 0.65
FRAZADAS CAMERAS, extra 1.00
FRAZADAS CAMERAS, fantasía 1.60
FRAZADAS CAMERAS, lana, ribete de seda . . 2.60
FRAZADAS PARA NIÑOS . 0.25, 0.35, 0:40, 0.60 y 0.95

REHACEMOS SU COLCHON VIEJO DEJANDOLO COMPLETAMENTE NUEVO, DESDE . . $2.00

CRONICA HABANERA

EL ACONTECIMIENTO DE HOY

Para las cuatro de la tarde, en el Principal de la Comedia, está señalado hoy un gran acontecimiento.

No es otro que la exposición Ketty, en la que la exquisita Ketty de Fuster, la conocida artista del sombrero femenino, presentará su colección de modelos de invierno adquiridos en París, en las casas de más nombre y de más fama.

Ketty de Fuster, admirable siempre, también dará a conocer sus preciosas creaciones, que, unidas a los modelos de París, forman un grupo valioso que gustará extraordinariamente.

El acto comenzará a las cuatro con la representación de la deliciosa comedia «La Mujer de Barba Azul», por la magnífica compañía de Manolo Martínez Casado.

A continuación seguirá la exposición Ketty, para la que lucirá el escenario un original decorado obra del fino artista Miguel de Cañas.

Con breves palabras de nuestra gentil compañera Leonor Barraqué, se iniciará el desfile de novedades.

Allí estará Patou, Schiaparelli, Alix Rose Descat, Molyneux, Le Monier, Rose Valois con lo más bella y elegante que han creado este invierno.

Ketty de Fuster lucirá algunas de sus creaciones y para ello vestirá tres lindas toilettes; una de «Jersey» negro modelo Vionnet, una «Corintilla» de Chanel y otra de terciopelo, de noche, de Schiaparelli.

También se exhibirán, completando el conjunto, pieles y capas.

La exposición de hoy, por el interés despertado entre nuestras familias, está llamada a constituir un éxito.

EN TRIANON.—Las carteleras de hoy en el elegante teatro Trianón anuncian el estreno en Cuba de la grandiosa super-producción de los Artistas Unidos titulada «Modas y Bellezas de 1938».

Se lucen como intérpretes principales de esta film Joan Bennett y Warner Baxter, presentándose también escogidos números de celebridades del Morroco Club, del Cotton Club y del aristocrático Ritz Carlton.

El programa de hoy se completa con la interesante film «Rapsodia de Amor» por Cecilia Parker y Eric Linder, Noticiero y Cartón en colores.

Tema preferente para nuestra próxima crónica.

VERBENA INFANTIL.—Una simpática fiesta se celebrará el domingo 31 de Octubre a las 3 de la tarde en los salones del Club Deportivo de Hacienda, patrocinada por la Asociación Antiguas Alumnas de María Teresa Comellas, con el fin de recaudar fondos para el reparto a los niños pobres que esta Asociación realiza todos los años en el mes de Diciembre.

Por primera vez en Cuba se efectuará una Verbena para los niños, pues se ha combinado un magnífico programa donde además de los innumerables atractivos que habrá para ellos se habilitará uno de los salones del Club para que los acompañantes puedan disfrutar del baile.

Las orquestas Hermanos Castro, Hermanos Castillo y un conocido Septeto tienen a su cargo el programa bailable.

AUDITORIUM.—En el hermoso teatro Auditorium se exhibe hoy «Almas en el mar», una de las películas más emocionantes de la temporada.

Trátase de un inmenso drama del mar, sensacional, magnífico, donde se anota otro gran triunfo el famoso director Henry Hathaway y cuyos principales papeles son interpretados por Gary Cooper, George Raft y Frances Dee.

Habrá gran concurrencia.

EN EL LYCEUM.—Esta tarde será inaugurada en el Lyceum, como hemos anunciado, la exposición de caricaturas de Eduardo Acevedo, joven y notable caricaturista cubano.

El expositor será presentado al público por el señor Guy Pérez de Cisneros.

Mañana también estará el Lyceum de fiesta.

Tendrá efecto un magnífico acto organizado por la Sociedad Colombista Pan-americana conjuntamente con el Lyceum para celebrar la conmemoración del 445 Aniversario del desembarco de Colón en Cuba.

Con un interesante trabajo que lleva por título «Significación del doce de octubre» el doctor José María Chacón y Calvo, Director de Cultura de la Secretaría de Educación, iniciará el programa:

El capitán de la marina mercante Sr. J. Van der Gucht desarrollará una interesante conferencia titulada «Llegada de Colón a Cuba».

Y terminará el acto con la apertura de una Exposición Histórica en la que se exhiben documentos, dibujos, libros, mapas, etc, de los Siglos XVI, XVIII.

TEATRO NACIONAL.—Un gran día será el de hoy en el Teatro Nacional, nuestro máximo coliseo, con motivo de estrenarse la bellísima super-producción musical «Modas y Bellezas de 1938».

Trátase de una revista musical en la que se distinguen por su labor Warner Baxter y Joan Bennet encabezando un magnífico elenco.

También se estrena la película «Tormenta sin nubes», por Vivian Leigh.

NOTA BREVES.—Para decir a las amistades de la señora Nena Gamba de Zaldo que recibirá visitas de pésame a partir del viernes próximo, solamente de cuatro a ocho.

Con ella lo harán en su residencia de H y 21, sus familiares.

Sépase así.

Luis de POSADA

Defunciones ocurridas ayer en La Habana

Dulce M. Valdés Cruz; blanca; 5 años; Pekín 32.

Caridad Díaz Aranguren, mestiza; 1 meses; Aramburo 19.

Matilde Zubieta Landa, blanca, 62 años. Cerro 440.

Pedro León Fernández, blanco, 65 años; J. del Casal 11.

Julio Damas Mendoza; blanco, 76 años. Marina 2.

Francisco Herrera Herrera; blanco, 61 años; 22 número 8, Vedado.

Crisanto Chao Armada, blanco, 88 años. Q. Benéfica.

Eduardo A. López Suárez, blanco, 10 años Cerro 659.

Wenceslao Vázquez Junco, negro, 48 años; Tocón 2-C.

Emilia Julí Fernández, blanca, 44 años, Armas 65.

Encarnación Fernández García, blanca, 28 años, Regla y Remedios.

Un desconocido; blanco; 50 años; H. C. García.

Baldomero Monte Nespereira, blanco; 60 años; H. C. García.

José García, negro, 76 años, H. C. García.

Manuel Rabelo León, blanco; 3 días; H. de Maternidad.

Juan Marcos Muñiz; blanco, 15 años; H. Las Animas.

Tomasa Campa, blanca, 76 años, H y 21, Vedado.

Manuel Forte Feito, blanco; 43 años; Cerro 659.

Luz María Ariguela González; blanca; 26 años; H. Las Animas.

María Avila Castillo, negra, 47 años; Peñalver 114.

Olga Jiménez, mestiza, 55 años, Gloria 214.

Ramón Alejo Rodríguez, blanco, 2 1|2 años, Hospital Infantil.

AUTOMOVILES CIRCULADOS

Por transitar con exceso de velocidad fueron circulados ayer por la Policía los vehículos siguientes:

Primera Estación: Omnibus 209; 55,711.

Segunda Estación: 55,174; 55,800.

Quinta Estación: 25286; ómnibus 57,620; 51,371; 56,778; 57.379.

Séptima Estación: Omnibus 598; 505; 86; y autos 15,357; 85.748.

Octava Estación: 6,618.

Décima Estación: 9,144; 69,332; ómnibus 1112; 445.

Oncena Estación: ómnibus 68; 55,363.

Duodécima Estación: 66,169.

✝

E. P. D.

LA SEÑORA

Ana Luisa Diago y Godínez Vda. de De la Vega

Que falleció en París, Francia, el 18 de abril de 1937.

Los que suscriben, hermanos y sobrinos, en su nombre y en el de los demás familiares, ruegan a las personas de su amistad se sirvan concurrir al muelle de San Francisco el jueves 28 a las 8 a. m. para acompañar su cadáver al Cementerio de Colón, favor que agradecerán.

Habana, 27 octubre, 1937.

Luis F. y Federico Diago y Valdés; Gonzalo, Raúl, María Teresa, María Ana y Adriana Diago y Morán.

✝

E. P. D.

LA SEÑORA

ANA LUISA DIAGO Y GODINEZ VIUDA DE DE LA VEGA

QUE FALLECIO EN PARIS, FRANCIA, EL DIA 18 DE ABRIL DE 1937

Su cadáver llegará a la Habana en el vapor «Mexique», mañana jueves, día 28, a las ocho de la mañana, por lo que en nombre de sus familiares y en el mío propio, ruego a las personas de su amistad se sirvan concurrir a dicha hora al muelle de San Francisco, para desde allí acompañar piadosamente el cadáver hasta el Cementerio de Colón, favor por el que les quedaré eternamente agradecido.

Habana, Octubre 27 de 1937.

MANUEL GODINEZ Y DELGADO.

DIA UNIVERSAL DEL AHORRO

El próximo sábado tendrá efecto en el despacho del Secretario de Comunicaciones una trasmisión por radio en celebración del Día Universal del Ahorro, que se conmemora en todas las naciones del Viejo y Nuevo mundo, a virtud de acuerdo adoptado en el Primer Congreso Internacional del Ahorro, celebrado en Milán el año 1924.

Harán uso de la palabra el doctor José R. Gutiérrez, Abogado Consultor; el Sr. José A. Montalvo, Director de Correos; el Subsecretario, señor Francisco Alomá, haciendo el resumen el señor Melanio Díaz Soto, Secretario de Comunicaciones.

En dicho día tendrá inicio un Concurso entre los empleados de Comunicaciones, al objeto de divulgar el ahorro y hacer aportar a la Caja Postal de Ahorros el mayor número de cuentas y numerario.

Se han cursado invitaciones para el acto a la prensa y a los funcionarios del Departamento.

Ya está en marcha el proyecto para la creación inmediata del hogar de los niños campesinos en la República

Se desea mejorar las condiciones de vida de los futuros trabajadores del campo. Se levantarán cuarenta edificios correspondientes a las misiones educativas del Ejército

De acuerdo a proyectos previa y minuciosamente estudiados por el Jefe del Ejército Constitucional, Coronel Fulgencio Batista, y cumpliendo de este modo su promesa recientemente hecha, el «Hogar Infantil Campesino», tendrá una inmediata realización. En breve, pues, este nuevo esfuerzo en beneficio de la niñez campesina, esta organización que será el H. I. C., funcionará como el más adecuado complemento de la educación rural cívico-militar, y será como se ha dicho propiamente, «una nueva aurora de esperanzas para el campesinado cubano».

Confirma la inmediata creación del «H. I. C.»», (Hogar Infantil Campesino), ese constante anhelo de mejorar las condiciones de vida de nuestros futuros trabajadores del campo, (el niño de hoy es el hombre de mañana), y ese afán de rescatar para la civilización, el progreso y la cultura nacionales a todo el campesinado cubano, tomándolo en su niñez para prepararlo y acondicionarlo en nuevas normas de vida, a fin de que, en el futuro, sea un ciudadano con pleno concepto de la civilización, de sus deberes para consigo mismo y para la colectividad y un hombre útil al que le sea menos difícil desenvolverse en el medio en que actúa, rindiendo a la patria un provechoso beneficio que él será el primero en recibir.

Para la creación del «H. I. C.», (Hogar Infantil Campesino) se dispondrá que en cada zona escolar—territorio de 25 escuelas rurales cívico-militares— en el lugar que deba de radicar el centro de cada misión educativa, se construirá el edificio apropiado para alojar y educar, como alumnos internos, uno por lo menos de los alumnos de cada escuela de la zona escolar que más se hubiere distinguido y que reuniere condiciones para la enseñanza especializada que recibirá de los Misioneros que, como técnicos que son, les facilitarán los conocimientos superiores y la orientación vocacional que dichos alumnos desarrollarán más adelante en las Granjas Agrícolas y en las escuelas politécnicas.

Funciones del «H. I. C.»

Cuarenta Hogares Infantiles Campesinos («H. I. C.»), correspondientes a igual número de Misiones Educativas, prepararán técnicamente a cerca de 1,500 guajiritos cada año. Estos, vivirán en pupilaje práctico y fecundo en esos centros educativos, haciendo estudios más completos y de preparación para los estudios superiores en las Escuelas Politécnicas de la propia Educación Rural Cívico-Militar.

De los cien mil alumnos que reciban instrucción en las Escuelas Rurales Cívico-Militares, ese grupo de mil quinientos representará los más destacados cada año, que se orientarán hacia una especialización vocacional técnico-agrícola, y que revertirán al campo con una preparación suficiente que les permita laborar la tierra en condiciones mucho más ventajosas.

De la Escuela Rural Cívico-Militar al Hogar Infantil Campesino (H. I. C.) y de éste a las Escuelas Politécnicas y a las Granjas Agrícolas, para volver al campo, suficientemente preparados y aptos para que con menor esfuerzo, obtener un mayor beneficio.

De esta manera se contribuirá directamente a lograr los altos fines que persigue la educación rural cívico-militar que son, principalmente: vincular al hombre con la tierra; mejorar sus condiciones de vida y aumentar sus satisfacciones espirituales.

Los Riñones Deben Eliminar los Acidos

El único medio de que su cuerpo dispone para eliminar de la sangre los ácidos destructores de la salud es valiéndose de los nueve millones de diminutos tubos renales, o filtros. ¡Pero mucho cuidado con las drogas ordinarias, irritantes! La debilidad de los riñones es frecuentemente la causa de frecuentes micciones nocturnas, nerviosidad, hinchazón de los tobillos, reumatismo, dolores de espalda, vértigos, ojeras, piel reseca y manchada, acidez, ardor, escozor o pérdida de vigor. ¡No arriesgue! Consiga pronto en la farmacia o botica la fórmula de un médico, conocida con el nombre de Cystex (Siss-tex). $5.000.00 dólares han sido depositados en el Westminster Bank, de Londres, Inglaterra, para respaldar la garantía de que Cystex le dará nueva vitalidad en pocos días, hará que Ud. se sienta años más joven y pondrá fin a sus males en 8 días, o se le reembolsará su costo al devolver la caja vacía. Pero exija Cystex.

FELIZ IDEA

Haga Ud. mismo un litro de buen vino fortificante vertiendo un frasco de Quintonine en un litro de vino de mesa. Obtendrá instantáneamente el mejor fortificante para tonificar la sangre y curar la debilidad, la fatiga y la anemia. La Quintonine puede también tomarse a la dosis de una cucharadita antes de cada comida, sea pura, sea en una copa de agua gaseosa, azucarada o no, añadiendo jugo de limón. La Quintonine cuyo precio es módico, se vende $0.40 el frasco en DROGUERIA DE JOHNSON Obispo 30. Habana y TODAS FARMACIAS.

LOS CALLOS

se aflojan con sólo una aplicación de Gets-It. Una o dos gotas acaban con la tortura de los callos dolorosos. Pocos días después puede Ud. desprender el callo de raíz.

GETS-IT

lo hará olvidar sus callos.

HURTO

—Enrique Vidal Antelo, de Sitios 130, denunció en la séptima estación que deltaller de mecánica donde trabaja le hurtaron herramientas por valor de cuarenta pesos.

DR. ARMANDO CABRERA
RADIOLOGIA Y CANCER
De vuelta de su viaje a Europa, ha reanudado sus exámenes y tratamientos.
SAN MIGUEL NUMERO 116. — TELEFONO M- 1885.

M.E.C.D. 2016

PUEDE ENTRAR Y FONDEAR EN EL PUERTO HABANERO SIN PELIGRO, EL TRASATLANTICO "NORMANDIE"

EL PRACTICO MAYOR ESTIMA QUE NO EXISTE OBSTACULO QUE IMPIDA TAL OPERACION

Se hacen gestiones para que nos visite el gigante de los mares, en el mes de Febrero, conduciendo a nuestras costas cientos de turistas. Los marinos del «Arnús» tienen comida

En un cambio de impresiones celebrado ayer entre el Comisionado de Inmigración, coronel Benítez; el Director-Administrador de la Aduana de la Habana, doctor Alfredo Botet, y el representante de la Compañía Trasatlántica Francesa, señor Dorr, las autoridades de nuestro puerto expusieron a dicho naviero que verían con agrado que el magnífico trasatlántico francés «Normandie», que en el mes de febrero hará un viaje de excursión por las Antillas con 2,500 turistas, visitara la Habana.

El señor Dorr manifestó que haría las gestiones necesarias para lograr ese deseo, pero que, no obstante, existen dos puntos importantes que conviene resolver a tiempo: primero consultar a la Corporación de Prácticos del Puerto, acerca de un pequeño bajo que existe a la entrada del puerto, a 36 pies de profundidad, y, además, saber si puede asegurársele un sitio para fondear, con espacio suficiente para que pueda bornear sin obstáculo.

Además, hay que tratar sobre el impuesto de 50 centavos «per cápita» que cada turista debe pagar, y que, a juicio suyo, dificultará la visita de dicho buque a la Habana, pues es un tributo que no desean pagar los excursionistas.

El señor Dor ha prometido hacer una rápida y pormenorizada gestión para lograr el fin indicado, poniendo de su parte todo lo necesario para que el «Normandie» pueda visitar la Habana.

Deseosos de adelantar a nuestros lectores más informes sobre la posible visita de ese super-trasatlántico, que traería a Cuba grandes beneficios, hablamos con el señor Manuel Montero, Práctico Mayor del Puerto, sometiéndole la pregunta que se le hará oficialmente, respondiendo que no veía inconveniente en la visita del «Normandie», siempre que en la fecha señalada para su arribo no haya otros barcos de gran porte en bahía.

Queja injustificada

Con motivo de una información publicada en determinado periódico, relacionada con otra queja de los tripulantes del vapor «Manuel Arnús», los cuales manifestaban que los consignatarios no les enviaban víveres, la Capitanía del Puerto, luego de practicar las investigaciones oportunas, ha podido probar que tal queja resulta injustificada, pues si en cualquier ocasión se olvidó alguna partida al servir en conjunto los víveres, la falta quedó subsanada en seguida.

El señor Marina, representante en la Habana de la firma García y Díaz, consignataria de la Trasatlántica Española, ha podido demostrar a la Capitanía del Puerto, que no solamente los tripulantes del «Manuel Arnús» reciben a su debido tiempo el suministro de los víveres que solicitan, sino que también los mismos se pueden permitir el lujo de enviar al Campamento de Tiscornia el rico pan confeccionado por ellos a bordo, y con destino a los doce tripulantes del vapor «Araya Mendi» que se encuentran recluídos en dicho Campamento. Además, diariamente remiten a una familia residente en Casa Blanca, los restos de la comida que les sobra, lo cual resulta una demostración plenaria de que tales protestas son infundadas.

Toros bravos y caballos andaluces

Para Veracruz saldrá hoy el vapor alemán «Kellerwald» que conduce carga general que trajo de Europa, y entre la que se encuentra una partida de toros bravos para lidias, y de caballos andaluces que lleva con destino al citado puerto mexicano.

Pruebas sobre un cañón lanza-cabos

Con resultado satisfactorio fueron realizadas ayer en nuestro puerto, a bordo del vapor «Orbita», las pruebas de un cañón lanza-cabos, que ha sido instalado en dicho buque para casos de accidentes.

Dichas pruebas se efectuaron mediante la autorización correspondiente, otorgada al capitán del citado buque.

Se encontró un reloj

El vigilante Escandel, de la Policía Marítima, se encontró en la vía pública un reloj de bolsillo, el que entregó a la Estación de dicho Cuerpo de seguridad.

Un aspecto, en el Cementerio de Colón, del sepelio del sargento Pedro Fernández Cabo, efectuado ayer. La foto recoge el momento en que el cadáver del infortunado policía era depositado en el Panteón del Cuerpo, después de habérsele hecho los honores correspondientes.

Le fueron rendidos honores militares y fué sepultado en el Panteón de la Policía, el sargento Pedro Fernández

Elocuente demostración de la estimación que gozaba el extinto fué el sepelio verificado en la tarde de ayer. El Comandante Auditor de la Jefatura despidió el duelo

Ayer tarde se llevó a cabo el sepelio del Sargento Primero de la Segunda Estación, Pedro Fernández Cabo, que falleció en el cumplimiento del deber, al ser abatido a balazos por un miembro del Ejército.

El acto fué una demostración de la simpatía y estimación de que gozaba el finado entre la Policía y el Ejército, de cuyas filas procedía.

Invitados especialmente por el Coronel Pedraza, asistieron al sepelio el Teniente Coronel Antonio Brito, Segundo Jefe del Cuerpo, el Comandante Bernardo García, ayudante del Jefe de la Policía; todos los Inspectores del Cuerpo, la oficialidad y fuerza franca de servicio, así como representaciones del Ejército y la Marina de Guerra Constitucional.

Después de habérsele rendido los honores militares correspondientes, el cadáver fué sepultado en el magnífico panteón que la Policía Nacional posee en la Necrópolis de Colón.

Acto seguido, el Comandante Gil Ibáñez, Auditor de la División Central de la Policía Nacional, pronunció el siguiente discurso:

«Cumpliendo las instrucciones conferidas por el Coronel José E. Pedraza, M. M., Inspector General del Ejército Constitucional y Jefe de la División Central de la Policía Nacional, hago a vosotros extensivas las más expresivas gracias por la expontánea manifestación de afecto y compañerismo en este acto solemne en que venimos a depositar los restos del ex-Sargento Primero Pedro Fernández Cabo, que prestaba sus servicios en la Segunda Estación de esta División.

En las funciones de su cargo, cuando menos esperaba la muerte fué víctima de una pasión desenfrenada y enferma, de quien no tuvo razón para esperarla de un compañero exaltado que saliéndose de los límites de la razón y la justicia, y nublado el entendimiento por el estímulo poderoso de su incapacidad mental para la perfección, le acomete súbitamente, tronchando para siempre la esperanza de la vida entre sus compañeros y parientes.

Es el antecedente histórico del primer homicida tronchando también la existencia de su hermano, para quien el maestro tuvo la condena de vivir perdido y errante en el desierto de la vida, ya que la sangre de su hermano clamaba justicia divina desde la tierra, por el acto más reprobado por la divinidad y por los hombres surgen cuando el hermano atenta contra el hermano, el amigo contra el amigo y el compañero contra el compañero, en momentos en que «como siempre proclamamos la unión y el compañerismo frente al enemigo común en defensa de los intereses de la Patria», que necesita de sus legítimos mantenedores para el sostenimiento del orden y de la libertad.

La superioridad condena y reprueba la conducta de estos hombres exaltados e irreflexivos que se pronuncian por romper y quebrantar la compostura común y la firmisima vinculación que existe entre la familia uniformada, que hoy carece de fronteras, ni reconoce distingos ni límites porque todos unidos en un plano de amor y solidaridad inquebrantable, gastamos la energía y la vida por el orden, por la disciplina, por la Paz y la Libertad de Cuba.

ARROLLADO

En el primer centro de socorro, fué asistido de lesiones leves, Esmerando Alvarez López, de 69 años, y vecino de Obrapía 43, que sufrió en Egido y Sol, al ser alcanzado por el auto 40,213 que manejaba Manuel López Romero de 36 años, y de Blanco, 29. El lesionado además sufrió daños en las ropas que vestía, por valor de quince pesos.

EL 445 ANIVERSARIO DEL DESEMBARCO DE COLON SE CONMEMORARA EN P. PADRE

La Delegación de la Sociedad Colombista Panamericana en Puerto Padre, que preside el culto profesor Licenciado Francisco R. del Pueyo, conmemorará el 445o. aniversario de la llegada de Colón a Cuba, con el siguiente programa de fiestas, al que prestarán brillantez las Fuerzas Militares y Navales de la Provincia de Oriente:

5 a.m. Diana por la Banda Municipal.

7 a.m. Excursión a la Boca del Cañón del puerto, movilizándose todas las embarcaciones que se puedan reunir para trasladar a los miembros de la Delegación y al pueblo que desee concurrir.

8 a.m. Lectura de las bases que constituyen el motivo de existencia de la Sociedad Colombista Panamericana y Constitución de la Delegación en Puerto Padre, conforme al mandato conferido al Licenciado del Pueyo.

Dismusión de la tesis sustentada por el Licenciado del Pueyo de haber sido Puerto Padre el primero de los descubiertos en Cuba por el gran Almirante.

Lunch y regreso a Puerto Padre.

8 p.m. Gran banquete en la Sociedad Liceo, con discursos alusivos a la fecha y a los fines que persigue la Sociedad Colombista Panamericana.

9 p.m. Gran baile en el salón principal del Liceo.

El Licenciado del Pueyo distribuirá un interesante y bien documentado folleto titulado «La Ruta del Almirante», en el que desenvuelve la teoría de que Puerto Padre fué el primer puerto visitado por Colón al llegar a Cuba.

Prometen ser muy lucidas las fiestas de Puerto Padre.

Gran cantidad de semillas para los Clubs Agrícolas

Se distribuyen entre las niñas que asistieron a los mismos. Frutos y vegetales importados

Semillas de 42 variedades de flores seleccionadas especialmente, ha remitido la Oficina de los Clubs Agrícolas para Menores a las niñas que forman parte de dichos clubs y que se dedican a las actividades de floricultura y economía doméstica, semillas que fueron adquiridas en los Estados Unidos de Norteamérica.

Con el anterior reparto de semillas ha quedado terminada la distribución este año de materiales a todos los clubs que correspondía hacer para que se efectuaran las llamadas siembras de frío.

Marcas de ganado

Han solicitado marcas como ganaderos los señores Manuel Arnaldo Amargos y Sánchez, Marcelo Sardaña, Rafael Estopiñán, Rafael González, Nemesio N. Gómez, Francisco Angulo, Francisco Ochoa, Juan Pérez, Tomás Meana, Julián Pérez, José Parejón López, Emilio Pérez Rodríguez, Dagoberto Amador Alvarez, José Díaz Suárez, Juan Morera Clemente, Juan Bautista Granda Ferrer, Antonio Quintana, José Miranda, Rafael Peña, Luis G. Navarro, Ceferino Humarán, Francisco Morell, Miguel Espinosa, Ramón Salgado, Luis Echevarría, Gregorio Martínez, Antonio Ramos, Rafael González, Justo Herrera, Antonio Paz, José Monteagudo y Ambrosio Mental.

Importación de frutos y vegetales

Según el Negociado de Cuarentena de Plantas de la Secretaría de Agricultura durante el pasado día 20 fueron importados por el puerto de La Habana 12,239 bultos de frutos y vegetales, entre los cuales 2,400 eran sacos de cebollas; 1,200 de papas; 7,268 sacos de arroz; 910 de frijoles y el resto de comino, frutas secas, cebada, hortalizas, lentejas y chícharos; y, el día 21 se importaron 16,552 bultos, de los cuales 4,558 eran sacos de papas; 1,017 de frijoles; 2,400 de cebollas; 1,300 de malta; 300 de trigo y 6,268 de arroz.

Nada, que Miguelito Baguer se cansó de dar «Carcajadas», y me ha soltado, otra vez, el toro, lo cual me ha sentado como un tiro.

Parece ser que se ha dicho: «Esto de las «CARCAJADAS» no es serio, ni aquí ni en Soria, ni en Siria», y se ha dedicado a las labores propias de su sección: a las de Cronista Social y, de paso, a dar sablazos amables. Porque será él quien se encargue de ir a ver a los anunciantes, fino y cordial, y así nos repartimos el trabajo. Mientras yo doy las «CARCAJADAS», él da las sonrisas.

Y todo por el mismo precio.

Pues nada, que ya la gente se va preparando para el próximo día en que se conmemoran los difuntos, y hay quien organiza alguna calaverada, que es lo lógico para esos días, como las de «Don Juan Tenorio». Aunque más natural sería acordarse de José C. Vior, el magnífico rotario de las pompas fúnebres de «La Nacional». Llamen al teléfono U-3838 y serán servidos.

Al Representante Narciso Morán vamos a tener que levantarle una estatua o darle un palo de honor, porque tiene un proyecto de ley por el que se ordena retirar de la vía pública, en el plazo de un año, los postes que convierten a la Habana en una selva.

Pero propongo que no se le rinda el homenaje, sea levantarle la estatua o darle el palo, hasta después de que la ley esté en vigor.

Sí; porque tratándose de postes, el homenaje debe ser «posterior».

Todos los días hay santos y santas, por lo que conviene recordar a los artistas de la floricultura Maxenchs y Vázquez, de Consulado y San Miguel. Porque no cabe que hay mujeres «muy santas» todos los días se tropieza con ellas. Y para manifestar las ciones, nada mejor que un flores de esos que hacen ante el cesto, ¡canastos!

La Comisión Nacional de Tu ha presentado un «programa mo» en el que pide la eliminación ruidos, de vendedores, de vallas etcétera.

Que vayan a Miami y verán die ofrece nada en la calle, molesta, no hay baches, no hay digos ni vendedores de corbatas racas y otras majaderías.

Y así ocurre que una ciudad no produce más que sarpullido gresa anualmente, por turismo millones de dólares!

Y es la quinta parte que la Ha na, en población.

De ahí que, en lugar de atraer ristas a la Habana, seamos la Habana, los que nos vayamos turistas allá.

Para dar una idea, baste que hasta los cayos allí son un canto para pasar. Y aquí, sabe que hay quien no puede paso, por los callos.

Ahora sí que se armó la gorda la Casa Martínez, el gran almacén de Muralla 74, esquina (pareo) llegas. Porque con este primer so del invierno, las señoras a ver las preciosidades que ha do Martínez de New York y Paris Como que son las nuevas estampas que han tenido una calurosa acogida. Y las han acogido con porque son de invierno.

Vea usted lo que adelantamos: día 23 se celebraron, en la Manzana de Gómez 242, los exámenes nales en la Escuela de Niñeras del Club Femenino de Cuba auspiciado por la Secretaría de Sanidad.

O sea, que los chicos de ahora a tener niñeras con título y no como antes, que las examinaba el cuidadosamente (porque hay escoger las niñeras con tacto) le gustaban, las admitía. Y los había tan abusadores que pretendían que jugaran un rato con el niño otro rato con los papás.

Y, ¿de qué las habrán examinado, eh? Seguramente de Yo-yo.

Ya saben las distinguidas clientes que saben la importancia de las derechas, que la peletería «Triana» de Neptuno y San Nicolás, está punto de trasladarse a su nuevo edificio. En tanto, regala los restos sus existencias en la juguetería cina. Da los zapatos con soporte tente 9263, que los regala. Y si van niño y éste coge algún juguete hacen la vista gorda.

La Secretaría de Educación tomando enérgicas medidas para de averiguar quién es el cari ciudadano que se deleita poniendo vidrio en el desayuno escolar.

Yo creo que convendría meditar poco y ser algo detective para llegar a una conclusión fija. Y lo mejor ir sobre deducciones, como lo hacía Sherlok Holmes. O sea, que: la gallina yaba tiene vidrio; luego, no cabe duda, el que pone el vidrio es uno que tiene una «botella». De donde se desprende, como un aguacate maduro, que, pues los «botelleros» no trabajan ni hacen nada, éste echa vidrio para hacer algo.

Y hace la «cusca».

Con frecuencia se oye decir a infelices a quienes dejan cesantes que «están con el nudo al cuello», pero esta frase casi macabra se nota deleitosa y elegante cuando el nudo es de las corbatas «Fran Club», y se exhiben en una camisería «Premier», de esas que acreditan a hombre elegante y que ojalá acrediten también en la tienda...

«Felisa y yo», no somos una pareja de juerguistas de esos que se al lago a contemplar la Luna precisamente porque no tiene cuartos; «Felisa y yo» es un libro de cuentos que ha escrito el poeta Enrique Serpa. Y el autor de los exquisitos poemas de «La Miel de las Horas» venderá su libro, prudentemente con toda seguridad, precisamente porque se trata de cuentos poéticos y exquisitamente literarios.

Sí, porque de los otros «cuentos» ya estamos muy cansados.

Y ya saben: pueden avisar a nuestra Administración, por teléfono, para que Miguelito Baguer vaya a visitarles, fino y versallesco, con sonrisa a flor de labio.

Es delicadísimo, sobre todo del tómago.

Joaquín ARISTIGUETA (JOTA ARIS)

COMISION DE LA VIVIENDA DEL POBRE

Bajo la presidencia del ingeniero Max Borges, Secretario de Obras Públicas, se reunió ayer por la tarde en el salón Martí, del Capitolio, la Comisión que estudia la ley de Casas Baratas que es parte del Plan Trienal. Concurrieron además del Ingeniero Borges, el senador Agüero Acosta, el doctor Ponce y los señores Urrutia, Bay, Armenteros, Zaldívar y Mendoza. El arquitecto Urrutia actuó de secretario por ausencia definitivamente excusada del doctor Palma, secretario en propiedad.

Las subcomisiones Técnica y Social presentaron conjuntamente el dictamen, el cual pasó a la subcomisión Jurídica para el oportuno dictamen, después de lo cual se citará a una nueva junta plenaria en la cual se entrará a discutir el proyecto conforme ha quedado definitivamente redactado.

Se acordó solicitar del coronel Batista una audiencia para que la Comisión le dé cuenta de los trabajos ya realizados. Las subcomisiones han laborado con notable asiduidad y cuidado y se espera que muy pronto termine en lo que respecta a la Vivienda del Pobre para entregarse en seguida al estudio de la soluciones que le encomendara el coronel Batista, tan importantes como la de Revalorización de Solares a Plazos y la de Regulación de Alquileres.

Batió un record de velocidad en su última travesía Nueva York-Habana, el "Oriente": empleó sólo 57 horas

Llegaron los delegados venezolanos a la Convención de Radio que se efectuará en esta ciudad. Es esperada hoy una excursión de 367 personas. Arribó un barco japonés

Directo de New York arribó a nuestro puerto ayer mañana el turbo eléctrico «Oriente», de la New York and Cuba Mail. SS. Co., que trajo 4.100 toneladas de carga general y 102 viajeros.

Delegados venezolanos

Entre los pasajeros llegados en el «Oriente», figuran los ingenieros venezolanos señores Antonio Jiménez Bianchi, y Arturo Méndez Díaz, quienes vienen como miembros de la Delegación de su país a la Convención de Radio, que tendrá lugar próximamente en nuestra capital, y cuya delegación será presidida por el señor Ministro de Venezuela en Cuba.

Los mencionados ingenieros han estado realizando estudios sobre materia de Radio, en Europa y Estados Unidos y cuando terminen la representación que se les ha confiado, regresarán nuevamente a los Estados Unidos a continuar esos trabajos.

Otros viajeros

También han llegado en el «Oriente», entre otros pasajeros, los señores Miguel Suárez, representante a la Cámara y señora, los que vienen en viaje de bodas, el comerciante señor Mariano Alemany, el estudiante Carlos Miguel Castro, Marcial E. Digat y familia, la señorita Eva Hidalgo, el doctor Armando Mencías, María Otero, el industrial español José Pineda y señora, el comerciante mexicano Víctor Vales y señora, María Rojas Arias, Charles Bercowitz, Pedro Gómez Cueto, y señora, Juan I. Orozco el escritor americano Stuart Chase, los periodistas Stephen Gross y Robert Sooleing, el señor Marcelino Coto, chofer del General Montalvo, quien trajo el automóvil de dicho Secretario.

El General Montalvo regresará por la vía de Miami, el día 6 de noviembre próximo.

El «Oriente», en su último viaje de la Habana a New York, estableció un nuevo record de velocidad, pues invirtió 57 horas en la travesía.

Entre los turistas en tránsito que conduce este buque anotamos a un grupo de escritores americanos siendo ellos los señores: James V. Felton, Edward E. Williamson, y señora, Emma Boyne, Doris N. Caron y Alice Ferrer.

Los que se embarcaron

En la Habana se embarcaron en el «Oriente», con destino a New York, hacia donde salió esta madrugada los señores: Eusebio Bolívar, Ana Luisa Santiago, Higinio Antuna y señora, Rosa Benjamín y otros entre los que se encuentran más de cien turistas.

Productos cubanos

También ha tomado en este puerto el «Oriente», los siguientes productos cubanos: 300 huacales de frutas y vegetales, 200 cajas de mantequilla, 60 cajas de langosta, 110 cartones y 64 barriles de piña en conserva, 41 sacos de cera, 17 pacas de esponjas, 16 fardos de trapos, 15 piezas de partes de automóviles, 10 bultos de miscelánea, 3 cajas de tabacos torcidos y 500 pacas y 51 barriles de tabaco en rama.

El «Yucatán»

Otro barco de la Ward Line, llegado ayer de New York, fué el «Yucatán», que trajo 9 pasajeros con destino a la Habana. Conduce carga y 38 viajeros en tránsito para Progreso y Veracruz, hacia donde siguió viaje ayer mismo.

Con destino a nuestra capital llegaron, los señores Abraham M. Forman, ingeniero, el señor Frank Harold y señora, el abogado Frank Heller y señora, Edward Nicolassy, el técnico mecánico francés René Duran, así como dos chinos.

Entre los pasajeros en tránsito figuran el diplomático americano James B. Barnner y la señora Sussane Halperi, sub administradora del Bureau de Auxilio del Este.

En la Habana se embarcaron en el «Yucatán», entre otros pasajeros los señores Edmundo Ortega, Clarence Van Hake, Francisco Loredo Arcona y señora, James H. Ros, Elena Huerta de Quirós, Reyneria Suárez Valdés, James F. Coiper y señora, M. Majín, de Lee e hijo, Jesús Lomelín, Marcelo Andreani, Nicolás Veloz, Miguel Esquivel, Benjamín Eljurs, Mario Alvarez, M. V. Guerra y señora, Mario Rojo Arias y otros.

Viajeros de Miami

Procedente de Miami, llegaron ayer los señores Roberto E. Robson, miembro de la redacción del periódico «Chicago Evening American», el abogado señor Fernando Martínez, el señor Julio Quiñones y señora, Aden F. Edwards, oficial de la Policía de Boston y señora, el señor Granville R. Lohnes, Jorge Faquino, y señora, el abogado Juan M. Alfonso y el señor Ulderico Tarasca. Agente General en la Habana de la New York and Cuba Mail SS. C., que asistió a una convención sobre fletes, celebrada recientemente en la Florida y a la que también concurrieron otros navieros de esta capital.

Por esta misma vía salieron los señores Eugenio Rodríguez Cartas, Angel Lagueruela, Rafael Martínez, representante de Henry Clay Co., quien se reunirá en los Estados Unidos, con el señor Oscar Hernández, Presidente de la Tabacalera Cubana, al objeto de participar de una junta que se celebrará recientemente. El señor Madicon Goff y señora, y otros.

Franquicias

Han sido concedidas las cortesías de estilo y franquicias de Aduana, para los siguientes viajeros: señor Aurelio Ituarte y Gutiérrez de la Solana, Miembro de la Comisión de Relaciones Exteriores del Senado, que llegará en la mañana de hoy en el vapor «Florida». Para el señor Carlston, Cónsul de los Estados Unidos en la Habana, que llegará en el mismo barco. Para el señor John H. Marvin, Vice Cónsul americano también en la Habana, que llegará en el «Florida», para el señor Bernard Rameriz, Jefe de los empleados de la Legación Americana en Ciudad Trujillo, que llegará mañana en el vapor «Oriente». Para el General Nicanot A. de Obarrio, Enviado Extraordinario y Ministro Plenipotenciario de Panamá ante la Santa Sede, a quien acompaña su esposa, los que llegarán mañana en el Veragua, y para el doctor Oscar Zayas, Comisionado honorífico de la Secretaría de Estado, que llegará hoy en el «Florida».

El «Florida»

Con 290 pasajeros llegará en la mañana de hoy procedente de Miami, el vapor americano «Florida» de la Peninsular y Occidental SS. Co.

El «Mexique»

Procedente de Saint Nazaire y en ruta a Veracruz, arribará a nuestro puerto mañana en las primeras horas de la mañana el vapor francés «Mexique», que trae pasajeros tanto para la Habana, como en tránsito para dicho puerto mexicano, hacia donde continuará viaje a las 11 de la mañana.

El «Orduña»

El vapor inglés «Orduña» de la Compañía del Pacífico, llegará a este puerto procedente de Liverpool, el día 30 del actual mes.

Trae carga general y pasajeros para la Habana y en tránsito para puertos de Centro y Sur América.

El «Carinthia»

A las seis de la tarde de hoy, llegará en su viaje de excursión el vapor inglés «Carinthia», que procede de New York y escalas.

Trae dos pasajeros para la Habana y 367 excursionistas.

La recaudación

Durante el día de ayer la Aduana recaudó la cantidad de $114.651,20.

El «Estrada Palma»

Procedente de Port Everglades y conduce carga general, llegó ayer el ferry «Estrada Palma», que salió nuevamente horas después para el puerto de su procedencia.

El «Takotoyo Maru»

Conduce carga de mercadería en general llegó ayer de Kobe, el vapor japonés «Takotoyo Maru».

Las salidas de ayer

Durante el día de ayer salieron los siguientes vapores: «Estrada Palma» para Port Everglades, «Yucatán», para Progreso y Veracruz, Cuba para Key West y Tampa, «Sixaola» para Cristóbal.

Notas de "El Encanto"

MUCHO ENTUSIASMO POR LA «FIESTA DE LA MODA»

La Fiesta de la Moda, anunciada ayer para el lunes 8 de noviembre en el teatro Auditorium a beneficio de los huerfanitos del Asilo Menocal, ha sido acogida por la sociedad cubana con la proverbial simpatía que otorga siempre a propósitos benéficos de esta elevada índole humanitaria. «El Encanto», como hemos dicho ayer al anunciar este acto, ha hecho todo lo posible por que esta Fiesta de la Moda sea una felicísima síntesis de las Exposiciones de Invierno celebradas en París y detenidamente visitadas en representación nuestra por Ana María Borrero y Paulina Adriaensens. La novedad y el interés de los modelos serán insuperablemente realzados por la belleza y distinción de las gentilísimas señoras y señoritas de nuestra mejor sociedad que tan amablemente se nos han ofrecido para pasar los modelos en esta fiesta de caridad y de elegancias al propio tiempo.

Las entradas, puestas ayer a la venta, han sido saludadas con una demanda tan extraordinaria, que garantiza desde ahora el éxito de la fiesta en este aspecto, pues en el otro está de antemano garantizado. Puede usted solicitar sus localidades en nuestro departamento de Información o en el Asilo Menocal, teléfono M-2136.

EL DOCTOR T. BLANCO EN LA HISPANOCUBANA

Mañana llegará a La Habana el eminente literato de Puerto Rico, doctor Tomás Blanco, expresamente invitado por la Institución Hispanocubana de Cultura. La primera conferencia de su cursillo tendrá efecto el domingo 31, a las 10 a. m., en el teatro «Campoamor».

LA EXPOSICION ACEVEDO EN EL LYCEUM

Esta tarde, a las 5 y media, se celebrará en el «Lyceum» la apertura de la «Exposición de caricaturas» del connotado dibujante y caricaturista señor Eduardo de Acevedo. Hay gran interés por conocer los nuevos trabajos de este joven y valioso artista cubano.

El Encanto

Carmelina Rosell

en nuestro concierto extraordinario de hoy.

Fresco aún su éxito magnífico de Pro-Arte Musical y vivos en la memoria de todos sus grandes triunfos artísticos en New Orleans, Chicago y New York, Carmelina Rosell viene a honrar con su arte finísimo la Hora El ENCANTO de esta noche, de 9 a 10.

Para Carmelina Rosell ha tenido la crítica musical de Cuba y de los Estados Unidos elogios de tal sinceridad, que de no ser ya un valor consagrado plenamente por sus triunfos, bastarían para consagrarla como una artista de primerísima calidad. Anunciamos, pués, su primer concierto por radio con la mayor satisfacción. La acompañará la Orquesta de Concierto de EL ENCANTO, que dirige el maestro Amadeo Roldán.

Unas palabras de Ana María Borrero sobre la moda invernal

A las 9-30, en un breve paréntesis del concierto de Carmelina Rosell, Ana María Borrero, Directora de Nuestro Salón Francés, dirá unas palabras sobre la moda de la Temporada que comienza y sobre las distintas tendencias que la informan.

Estaciones COCO, de onda corta, en 6010 kc. y CMCF, de onda larga, en 810 kc.
(Audiciones Transradiocubana S. A.)

El Encanto

Como han de vestir este invierno las niñas y las jovencitas.

Ya estamos, prácticamente, en pleno invierno. Adelantándose a resolver los problemas que en relación a las habilitaciones invernales de sus hijas están confrontando ya nuestras distinguidas clientes, estamos presentando en el Cuarto Piso extensas colecciones de vestidos, abrigos, sweaters, sombreros y cuantas prendas recomienda la moda en esta temporada para las niñas y las jovencitas.

No decimos más que la verdad si le decimos que todas las novedades son verdaderos primores de gracia y elegancia. Además, los precios a que han sido marcadas son realmente tentadores.

Esperamos su visita en el Cuarto Piso.

El Encanto

M.E.C.D. 2016

9A SECCION

TELEFONOS
Dirección M-2856
Jefe de Redacción M-1287
Sección de Sports M-7912

DIARIO DE LA MARINA

TELEFONOS
Quejas M-7911
A. Clasificados . . M-7915

9A SECCION

AÑO CV — ACOGIDO A LA FRANQUICIA POSTAL — LA HABANA, MIERCOLES, 27 DE OCTUBRE DE 1937 — EL PERIODICO MAS ANTIGUO DE CUBA — PAGINA TRECE

LA ACTUALIDAD

LOS MOROS, LOS ITALIANOS Y LOS ALEMANES

Con datos y no con embustes, con razones y no con sofismas, con clara sencillez y no con bambolla pedantesca y turbia, a la manera roja, charla el ilustre jesuita Padre José Rubinos, por segunda vez, desde el micrófono del Comité Nacionalista Español.

No teniendo a qué asirse los secuaces del Gobierno de Valencia, de allí y de aquí, para defender lo indefendible, repiten todos la cantaleta de la invasión de los moros, de los italianos y de los alemanes.

El Padre Rubinos convierte esa cantaleta en música...de viento.

Publicaremos hoy la primera parte de esta charla en que se demuestra a la luz del día que los moros no son invasores.

La segunda, referente a los alemanes e italianos, irá mañana.

Dice la primera:

«Agradezco mucho el que una carta un poquitín **fuerte** fuese tan amable y feliz que me diese el tema de esta charla. Me decía: «¿Por qué no se atreve usted a tratar sobre los moros, italianos y germanos que invaden a España?' Amigo mío, de ello voy a tratar.

De seguro que eres empleado, obrero, hombre que no tiene tiempo para revolver papeles, ordenar y comparar datos, e ignoras que las agencias informativas son, casi siempre, empresas que negocian. Te hiere y se te pega el título del periódico izquierdista. Oiste hablar de **legalidad** y de **invasión** al orador de «La Polar», y en esas dos bases se afirma tu simpatía hacia los rojos. La primera base creo que no quedó muy entera en mi anterior charla; vamos a ver cómo queda la segunda.

Son hábiles los propagandistas rojos. Para el espíritu español de justicia: la legalidad; para el corazón español: la invasión de la tierra. ¡Qué español es el cariño a la Tierra! Tierra y Patria son lo mismo para el español.

Pues bien, los propagandistas mordaces de quienes nunca me cansaré de decir que dicen siempre verdades al revés, han hecho creer a muchos, muchísimos, que los rojos españoles luchan contra la **invasión extranjera**, cuando en realidad de verdad ellos son los agentes-comisionistas de la invasión. Agentes-comisionistas, qué palabra tan comercial, pero exacta. Son agentes-comisionistas hasta en cobrar el tanto por ciento del negocio...

I

Pero tú, amigo mío, piensa. Primeramente: ¿qué es eso de la invasión de los moros? Hay una tierra española que se llama Marruecos español. Apenas separada de la península española por un poquito de mar. Desde la punta de Tarifa se la ve en los días claros. Allí desde 1912 se formaron ejércitos españoles; tropas regulares, con cuadros españoles, con disciplina normal. El señor Marcelino Domingo cuando en mayo de 1935 visitó el Marruecos español no se hartó de decir: «antes erais súbditos, ahora sois ciudadanos. Sois españoles. La República nos igualó y elevó». Muy bien, eso es democracia. Otro tanto dijo don Fernando de los Ríos cuando, a su vez, visitó Marruecos. Y añadía lleno de complacencia entre moros y árabes: «Estoy en mi propia casa».

Ahora bien, si los moros son del Marruecos español y ciudadanos españoles, y pueden opinar libremente como ciudadanos españoles, es claro que pueden tomar libremente partido entre los españoles. Esta es la democracia de que tanto blasonan Domingo y De los Ríos. Lo contrario—dicho bien, demócratas— sería odioso privilegio de clases y de razas. Españoles todos, luego todos iguales; luego todos tan libres para seguir al ejército nacional o al ejército internacional marxista. Esto, repito, es democracia.

Además, yo veo en este hecho una de las páginas más gloriosas de la historia de la colonización. Si me acercase a Eden y a Delbós y les dijese: —Díganme ustedes en confianza: ustedes que saben lo que es tener colonias y colonizar; ¿que les parece este hecho inaudito? Los moros que acaban apenas de salir de una guerra colonial encarnizadísima, y muchos, casi todos, lucharon contra el ejército nacional de España; hoy, siguen al ejército que combatieron y obedecen a los jefes que antes odiaban. Ustedes no ignoran las intrigas, las solapadas maniobras para sembrar entre ellos la insurrección, pero todo es inútil. Sabían en ocasiones que su rebelión pondría en terrible aprieto al ejército nacional; a veces ocupaban posiciones ellos solos; los oficiales y jefes peninsulares eran un grupito; pero con todo, los moros se mantienen fieles, y sonrientes saben obedecer y morir por España.

De seguro que Eden y Delbós, me dirían: —Es asombroso. Esa identificación espiritual que muestran los moros con el ejército nacional es un hecho genuinamnte español.

España civiliza así: transfundiéndose, igualando, espiritualizando. Recuerde usted América, y más cerca de nuestros tiempos, Filipinas, oasis europeo en el Oriente. Este hecho dice mucho de los militares que supieron ganarse en tan poco tiempo el corazón de los árabes. Así hablarían Eden y Delbós.

No creas, amigo mío, a los que te hablan y escriben de que los moros luchan como bestias, sin saber por qué y para qué. Es asombroso cómo se han identificado con el alma del movimiento español. Luchan por España, y luchan como árabes contra los «sin Dios». Sus palabras, sus hechos, sus canciones nos lo dicen. Si en uno de lo hospitales dice un moribundo ciego pero sonriente: **Estoy contento porque dí mi vista por España;**

las mujeres marroquíes cantan canciones llenas de encanto primitivo Escuchad algunas que os revelan lo que llevo dicho. Fueron recogidas de labios de las muchachas de Tetuán y Xauen.

CANCION DEL NARANJO EN FLOR

«Ahora que está el naranjo en flor,
(vengo a decírtelo:
«¡Me voy con Franco!»
Me voy con Franco, ahora que está el
(naranjo el flor.
Reúne a tus amigas en la terraza, y
(díles:
Maimún se ha ido con Franco, ahora
(que está el naranjo el flor.
Ha ido porque es hombre, y el que es
(hombre
no desdeña el fusil, aunque estén en
flor los naranjos de la vega,
y las horas sean dulces en las orillas
(del río.
Si te preguntan tus amigas, ¿quién es
(Franco?,
les dirás que es el Hombre del Bien
el que contra el Mal combate.
Ellas te tendrán envidia porque sus
hermanos se quedan en el Feddán,
mientras el tuyo tiene un fusil y lo
(lleva a la guerra.
Y si te dicen: ¿cómo es tu hermano?
¡Ay, hermana!
Díles que es un hombre que se va con
Franco, ahora, precisamente, que en
la vega los naranjos florecen.

DIOS DA LA VICTORIA A FRANCO

Nuestros votos siguen con fervor
(las batallas de Franco.
El jefe de los jefes de hoy
El jefe de jefes de mañana,
Si agrada al alto Dios.
Nosotros deseamos la victoria a es-
(te jefe,
Se la deseamos ardientemente,
Porque lucha —lo sabemos—
Contra la impiedad de los hombres
(crueles
Que niegan a Dios y su justicia.
Combate a los hombres rojos de
(corazón,
Rojos de vestiduras y de ideas,
Rojos de llamas y de sangre...
Nosotros luchamos por él valiente-
(mente.
Con él, en España y aquí,
En los pensamientos de nuestras ca-
(bezas,
En los sentimientos de nuestros co-
(razones.
Quiera Dios conceder a Franco
La victoria de las victorias ilustres,
Quiera poner entre sus manos
A su enemigo encadenado...
Quiera hacer germinar para él
Una abundante, una santa cosecha
De justicia, de amor y de paz,
Quiera darnos en él
Un salvador y un padre...

¡Qué envidia nos tendréis los del Frente Popular francés! Vosotros no conseguisteis esto. Cerrásteis la frontera de Marruecos, ¿por qué? Erais dueños del comercio de nuestra zona, ¿queríais renunciar a ganancias? El secreto está en que los moritos de la zona francesa han comprendido también el ideal de Franco, «el valiente», como ellos le llaman. Todos ellos el día que puedan se van con España. En Sidi-Bel-Labes los jefes tribeños siguen en un gran mapa la marcha de las operaciones. Cada triunfo del ejército nacional es una fiesta. Cuando la caída de Bilbao en Orán y Uxda se celebraron grandes manifestaciones.

Mienten los que hablan de atrocidades y violaciones cometidas por los moros. Es admirable su espíritu de disciplina y de fidelidad. La propaganda roja se ceba en ellos. A los obreros y campesinos de la zona roja se les cuentan cada día actos de barbarie que sólo han cometido los marxistas. Algunas de estas calumnis se seleccionan para exportarlas a América. Tengo delante de mí el periódico de las trincheras rojas, «El Mono Azul». Como en todos los ejemplares nunca falta la calumnia contra los moros. Esta vez nos cuenta el caso de una tal Francisca, a quien los moros, «sobre su mismo pecho segaron las gumías el tierno cuellecito de la niña. Sintió su tibia sangre correrle por el seno e inmediatamente el hierro hundirse en sus entrañas.

Allí quedó Francisca sobre el suelo, espatarrada, retorcida como un sarmiento. Sus brazos apretaban contra sí el cuerpo de la hija. Una ancha franja roja que se hundía profunda en su pecho separaba de aquel cuerpecillo la cabeza. Alguien la puso junto a la de su madre en el suelo. Y así, sangre con sangre unida, frente con frente, Francisca y la niña quedaron hundidas en el mismo sueño.—**V. Salas Viu».**

«El Mono Azul' ni nos dice dónde sucedió tan atroz cosa, ni siquiera el apellido de Francisca; y cosa rara, sin embargo el tal Salas Viu lo presenció todo... ¡Así se escribe la historia roja! ¡Qué sucia tienen el alma estos escritores!

Dejo de tratar sobre si tienen más derecho que los moros los miles y miles de rusos, franceses, checos, belgas, norteamericanos y hasta senegaleses a luchar en España, como lo hacen, por la causa de los rojos; pues injuriaría a los caballeros moros que **son y luchan** como españoles. Y por lo tanto, no cabe comparación. Pasemos al segundo punto: la invasión de los italianos y alemanes.

José Rubinos, S. J.»

Si los rojos fuesen hombres de buena fe y tuviesen deseos de saber la verdad en una cuestión tan importante como la guerra española, bastaría esta charla del Padre Rubinos para convencerlos. Pero no hay esperanza. Seguirán repitiendo la misma cantinela con irremediable tozudez. España está invadida por los moros. Franco les ha abierto el camino, como el traidor Conde Don Julián, a los Tarik y a los Muza.

También ha sido Franco el que se lo ha abierto a los italianos y alemanes, según lo verá mañana el lector.

León ICHASO

COCO
TIENE SU COCO
EN LA
CMCK
1030 kilociclos
5000 WATTS

Perfumería
Florazul
Creación Oriental

LAS FUNDICIONES Y FABRICAS DE ARMAS Y MUNICIONES DE BELMONTE Y TRUBIA ESTAN INTACTAS Y SIGUEN FUNCIONANDO CON EL MISMO PERSONAL

RUSIA CORRE PELIGRO DE VERSE AISLADA EN CUANTO A LA CONCESION DE BELIGERANCIA A LOS NACIONALISTAS

En caso de que Rusia persista en su negativa, el Comité puede decidirse a adoptar un acuerdo por mayoría

Los progresos del Comité de no Intervención tienen ante así dos barreras: las comisiones que han de determinar el número de voluntarios y la retirada de un grupo de éstos

LONDRES, octubre 25. (AP.) —La Rusia soviética se encuentra en peligro de verse aislada diplomáticamente en el Comité de no intervención, después de un acalorado debate en que se decidió referir nuevamente todo el problema español a los gobiernos que respaldan los esfuerzos del Comité para aislar el conflicto.

La concesión de derechos beligerantes a las facciones contendientes y la aconcesión unánime de los mismos han sido las causas del impasse del Comité a pesar de las pequeñas concesiones hechas por los representantes de Rusia y de Italia.

La próxima reunión se ha señalado para el viernes.

Una barrera se opone a los procesos del Comité: el acuerdo sobre las comisiones que han de determinar el número de voluntarios que combaten al lado de cada una de las facciones guerreras españolas.

Otro obstáculo, el de la retirada de un grupo en señal de buena voluntad, ha sido echado a un lado.

En una ocasión, bien rara por cierto, Italia y Rusia parecían estar de acuerdo sobre un mismo punto: en que las dos naciones se niegan a aceptar por anticipado las cifras que informen las comisiones que han de ir a España.

Aunque los centros informados dicen que el secretario de Relaciones Exteriores Anthony Eden había persuadido al Conde Dino Grandi que retirase la negativa terminante de Italia a obligarse por las cifras de las comisiones, en los centros italianas se dice que Italia no puede aceptar ningún compromiso hasta que no se conozcan las personas que han de integrar las comisiones y sus deberes.

El acuerdo unánime sobre la concesión de los derechos de beligerancia forma uno de los más serios problemas del Comité y en este asunto Rusia se encuentra completamente sola.

Todas las potencias, excepto Rusia, han convenido en conceder los derechos de beligerancia a Valencia y Salamanca cuando «se hayan hecho bastantes progresos» en la retirada de los voluntarios. El Comité se encuentra inclinado, sin embargo, a que ese acuerde se tome por mayoría en el caso de que Rusia persista en negarse.

El Embajador soviético Ivan Maisky, en una de sus pocas concesiones, modificó la actitud de Rusia en el sentido de que Rusia posiblemente estudiará la cuestión de las concesiones de los derechos de beligerancia cuando esté convencida de que se ha retirado de España la mayoría de los voluntarios.

Dándose cuenta, al parecer, del aislamiento en que se encuentra Rusia y para impedir que se pudieran tomar acuerdos sin su consentimiento, Maizky declaró que la unanimidad era un principio votal del derecho internacional que debe observarse.

Lord Plymouth fué facultado para preparar los detalles en relación con las comisiones que irán a España.

El generalísimo Franco, acompañado del general Dávila y el coronel Vigón, recorriendo el frente de combate asturiano.

Desde un mes antes de la toma de Gijón, el ejército de Franco tenía organizado el socorro de la ciudad

Galicia, laboriosa y altruista, preparó grandes remesas de víveres. La vida era difícil y áspera en Asturias. Los jefes rojos sólo atendían a sus propias conveniencias

Ya no hay hambre en la Asturias que fué roja.

Es admirable la organización del ejército nacionalista que combate: y es admirable asimismo el ejército nacionalista que construye.

Como un mes antes de la toma de Gijón, ya en la España liberada se diera esta orden:

—Hay que preparar ropa con toda rapidez para los asturianos que encontremos desnudos cuando reconquistemos su provincia.

Como un mes antes de la toma de Gijón, ya también se dispusiera:

—Hay que reunir víveres en enorme cantidad para los asturianos que encontremos hambrientos

Y la multitud de organizaciones femeninas que trabajan en la España nacional, en una retaguardia eficacísima que vive exclusivamente para la guerra y para la victoria, presentó inmediatamente una asombrosa cantidad de prendas de vestir.

Y sólo Galicia, la Galicia ubérrima, fuente inagotable de hombres, de víveres y de oro, llenó varios barcos de provisiones a propósito, que no pudieran pudrirse, y los envió a las proximidades de San Esteban de Pravia.

Conquistada Gijón, fué, pues, cuestión de unas horas el inundar la ciudad, hambrienta y desnuda, de víveres y de ropas.

Lo que se comía en la Asturias comunista

En los primeros momentos, en la Asturias comunista se comía muy a gusto de los revolucionarios. La generalidad de los establecimientos fueron saqueados, y las pobres mujeres gijonesas afectas a la causa, acostumbraban a decir:

—Echamos ahora más jamón en el puchero en un día que antes en un mes...!

Era cierto: se atracaban de jamón.

Pero el jamón se acabó inmediatamente, y no hubo ya modo de reponerlo con ninguna otra remesa.

La suerte del jamón la fueron corriendo luego a toda prisa todos los demás alimentos que se almacenaban en la Asturias roja. Los primeros días se consumían a gran velocidad: agotados en seguida, se hacía imposible ya sustituirlos, no obstante hallarse Asturias en contacto con otras provincias comunistas también.

A muy poco, llegó el hambre: llegó el hambre, sobre todo, para la zona interior: llegó el hambre, sobre todo, para la cuenca minera, donde la agricultura había quedado reducida a su expresión más incapaz. El tema del campesino en esta cuenca, hacía ya mucho tiempo que era este:

—Nada de tierra: jornales.

Y las pobres mujeres de los mineros, que cuando llegó la guerra gozaban de una pródiga abundancia, tenían que desplazarse a los pueblos lejanos en busca de alguna cosa que comer.

Sus diálogos con las gentes de la aldea podían traducirse así:

—Hay algo?

—Nada.

—Pero bueno, algo habrá...! Miren que llevamos recorridas muchas leguas, porque en nuestra casa se nos mueren de hambre...!

—Hay nabos: no hay otra cosa...

Y les presentaban un puñado de nabos.

—Cuánto valen...?

—Diez duros...!

Y diez duros: diez duros que había que pagar inmediatamente, sin discusión, pero no en «Belarminos», que los aldeanos se resistían a cogerlos, sino en plata o en billetes de otro tiempo.

Y las pobres mujeres tornaban a las minas con su carguita de nabos con la misma ilusión que si llevasen las viandas más exquisitas.

La situación mejoró cuando comenzó Inglaterra a meter vapores en el puerto gijonés. Estos vapores cargaban de todo: armas, municiones, víveres...

La situación mejoró, pero muy lentamente: los vapores de Inglaterra sólo sirvieron para convencer a los milicianos de buena fe de que los hombres que les habían prometido una organización social paradisíaca, eran absolutamente incapaces de realizar organización ninguna.

Llegaban, en efecto, toneladas y toneladas de víveres.

Y quienes comían bien eran los jefes.

Aun entre los jefes mismos, los que comían bien eran los jefes de Gijón y de Avilés: los demás, también pasaban sus apuros.

No había en la zona roja entidades competentes que asegurasen la distribución: los víveres se almacenaban: y frecuentemente, mientras los pueblos del interior, sobre todo, luchaban con las más tremendas necesidades, los víveres se pudrían en el almacén.

No es de extrañar por lo tanto, que los mineros sensatos de las trincheras de Oviedo, en sus diálogos de trinchera a trinchera con los muchachos de las defensas nacionalistas, se expresaran así:

—Nosotros ya sabemos que estamos perdidos.

—Entonces —les preguntaban los muchachos— entonces por qué no os venís con nosotros...?

—Porque tenemos toda la familia en zona roja —les contestaban invariablemente.

La organización social en la España libre

Hará alrededor de un mes, dedicó Radio Valencia —Radio Valencia o Radio Madrid, no nos atrevemos a precisar el dato— una larguísima emisión a «Galicia la mártir». «A Galicia la mártir», la titulaba en jeremiada cómica.

Ponía los pelos de punta lo que contaba esta Radio. Fuera la de Valencia o fuera la de Madrid, es evidente que aquella noche se le había desbocado la imaginación con más fogosidad que de costumbre. En Galicia, por fortuna, ya están acostumbrados a estas cosas. Una vez, las noticias de estas Radios la llenaron de pavor.

—Avanza sobre Vigo la columna de Fresco...—contaban triunfalmente estas noticias.

Vigo se hallaba en absoluta paz y normalidad gustosísima desde el primer día del movimiento. Los rojos de todas las regiones españolas que oyeron este «anuncio», sin duda que soñaron con un jefe que llevaba sobre Vigo infinidad de camaradas dispuestos a tomarlo en un instante.

Fresco era un buen muchacho de Tuy a quien trastornaron los leaders comunistas. Como tirador, tenía fama; había ganado premio en diversos concursos. Interviniera para desgracia suya en los sucesos de Tuy, y al saberse perdido, huyó a los montes.

La necesidad le obligó, al fin, a bajar de ellos; encontró de pronto una pequeña fuerza nacionalista, disparó contra ella, recibió un balazo y sucumbió. Esta es toda la historia; no hubo más.

Y de esto hizo la Radio comunista una invasión sobre Vigo...!

La sesión dedicada a «Galicia la mártir» aún significó un derroche mayor de fuerza imaginativa. En Galicia, esta sesión, se recibió generalmente a carcajadas.

Galicia goza desde los primeros instantes del movimiento de una tranquilidad completa: hubo en ella los chispazos inevitables; y hubo, tras de los chispazos, el transcurso corriente de la vida, con toda la abundancia extraordinaria que es propia de la región.

El ritmo en Galicia es este:

—Es necesario socorrer a Oviedo!—decían las autoridades militares en los momentos en que se logró la liberación de la ciudad.

Y resultaba profundamente conmovedor el ver a los aldeanos de los bellísimos rinconcitos de Galicia presentarse con sus cargas de patatas, de pimentón, de tomates, de coles, de frutas, de huevos, de pollos... de cuanto da su tierra feracísima.

El desfile era continuo; inmediatamente se cargaban camiones y camiones que atravesaban Galicia, penetraban en Asturias y se juntaban en Grado, en espera de la orden de partida del convoy.

—Es necesario socorrer a Bilbao...!— Es necesario socorrer a Santander...! Es necesario socorrer a Málaga...!

Y siempre el mismo desprendimiento generosísimo que llega en muchas aldeanas de los lugares próximos a los hospitales de sangre, a llevar a diario un litro de leche gratis para los heridos de la guerra.

Ahora, el grito otra vez:

—Es necesario socorrer a Gijón...!

Y el socorro a Gijón hace ya un mes que se está preparando en Galicia.

El triunfo que se forja en la retaguardia.

No hay victoria posible si no se persigue a la vez en la retaguardia y en el frente. Estos datos permiten la comparación entre la retaguardia roja de Asturias y la retaguardia nacionalista de Galicia, que fueron en esta guerra, sin duda, las dos regiones que estuvieron en más profundo contacto.

En la una, todo desorden, imprevisión, desorganización; en la otra, todo método, generosidad y providencia.

Pero no sólo se llevaron a Gijón víveres y ropas en abundancia, para su distribución por toda la zona depauperada por los rojos; con las tropas del ejército nacionalista, van asimismo las obras de Falange, de carácter social obligatorio.

Por ejemplo, la obra de auxilio social, que se llamó hasta hace poco la obra de auxilio de invierno.

El Gobierno de Valencia encontró esta solución para el problema que le creaban los niños en su territorio: expatriarlos con máxima crueldad; lanzarlos a la ventura por tierras desconocidas, lejos de todo amor y todo amparo nacidos del corazón. Fué inútil que el generalísimo le ofreciera a ese Gobierno la creación de una zona donde esos niños vivieran a seguro del hambre y del peligro... El Gobierno de Valencia necesitaba utilizarlos como reclamo y como propaganda.

Los niños de la zona nacionalista no son llevados ni traídos a parte ninguna: se les mantiene en su hogar, se les conserva a la vera de sus padres; y se les cuida convenientemente y se les da de comer, como acaso no comieron hasta hoy.

La obra de auxilio social responde íntegramente a estas necesidades: se instala casi instantáneamente en todos los pueblos a que llega el ejército. Tiene hermosos comedores, donde cocinan abnegadísimamente mujeres, y donde les sirven a los niños bonísimas comidas las señoritas más distinguidas de la localidad.

Mesas chicas, para grupos; platos lindísimos; servilletas limpísimas...! Y un menú al que concurren generalmente las personalidades del lugar con importantes donativos.

—Ni un solo hogar sin lumbre; ni un solo ciudadano sin pan...!—dice el credo nacionalista español.

A ello se va a toda marcha.

Y a más de pan, a los niños, ya hoy se les dan lugares en que pueden, cuando son demasiado pequeñuelos y tienen la madre obrera, pasar alegremente todo el día, bajo la vigilancia cariñosa de muchachitas en flor, que les dan de comer, que les entregan juguetes, que les enseñan las primeras nociones elementales de las cosas, que los divierten en playas artificiales, y que se les entregan a sus madres, luego, cuando salen del trabajo, llenos de salud y de felicidad.

Y ahora, comienza a organizarse la obra del veraneo gratuíto para esos niños y para esas madres.

—Hay que conseguir que todos vivamos «humanamente»—dice también el credo nacional.

Seguramente, a estas horas, ya se ha vuelto a vivir humanamente en la que fué Asturias roja, comida hasta hace días por el hambre y la desesperación.

En fila interminable de camiones los nacionalistas sacan de Asturias el material de guerra allí empleado

Entre la inmensa cantidad de material de guerra ocupado a los rojos en Asturias figuran 12 aviones de persecución, un gran depósito de bombas aéreas, 18 piezas de artillería, etc.

GIJON, oct. 26. (The New York Herald Tribune).—El frente norte del general Franco ha desaparecido totalmente, habiendo derrotado al ejército rojo de cien mil hombres que hace sólo cuatro meses ocupaba una línea de batalla en las montañosas regiones, con doscientas millas de extensión. Además de la gran cantidad de material de guerra capturado por Franco, ha conquistado éste el dominio de numerosas fábricas de armas y municiones, minas de carbón y hierro, fundiciones de acero, astilleros y otras industrias, así como ricos distritos agrícolas.

El largo frente de Oviedo ha terminado, pero la ciudad ha sufrido enormes daños. No menos que el 80 por ciento de sus edificios y casas tendrán que ser reedificados. Normalmente Oviedo tenía setenta mil habitantes, pero ahora sólo cuenta unos veinte mil que viven allí.

Sin embargo, la ciudad tenía encendidas todas sus luces ayer, habiéndose restablecido casi todo el sistema de alumbrado público.

Con el séquito del general Miguel Aranda, comandante nacionalista de Oviedo, el corresponsal marchó a inspeccionar a Gijón, Avilés y los distritos mineros de Asturias.

Mientras visitaba los barrios extremos, donde los rojos resistieron hasta el pasado jueves, Aranda alabó la valerosa conducta de los civiles «en ambos lados», añadiendo: «No se ha cometido un solo hecho de desde la mañana del pasado viernes. Hasta ahora se han capturado dieciocho mil soldados rojos en la provincia de Asturias. Todos serán clasificados y juzgados por los tribunales militares que empezarán a funcionar en Oviedo inmediatamente. Los que no cometieron crímenes, tales como asesinatos y robos, nada tendrán que temer. Después de su rendición incondicional ni un solo miliciano asturiano fué fusilado y ninguno lo será a menos que los consejos de guerra los declaren culpables de crímenes que ameriten la pena de muerte. El jueves hubo una escaramuza final, pero ya ha terminado».

Viajando por la principal carretera al oeste de Oviedo, en lugar del camino secreto de Grado, por donde los sitiados en Oviedo recibieron municiones y víveres durante once meses, el corresponsal visitó con el general Aranda las fábricas de municiones de Trubia, que los rojos operaron hasta el pasado miércoles.

La fábrica quedó intacta y empezará a fabricar municiones para los nacionalistas hoy mismo. La mayoría de los obreros quedaron en la fábrica y están dispuestos a continuar sus labores. Explicaron que todos los hombres entre los 18 y 49 años de edad, fueron movilizados ya para entrar en las filas de las milicias ropas, para trabajar en la fábrica, y los hombres hasta de 70 años fueron obligados a cavar trincheras y construir fortificaciones. El general Aranda encontró las fábricas y fundiciones de Belmonte intactas, al igual que otros centros industriales asturianos. Aranda dió órdenes para que se trate con todo esmero a los milicianos heridos que se encuentran hoy en el hospital de la Cruz Roja, en Mieres.

Cuando visitaba el corresponsal estos pueblos mineros, vió pasar una larga caravana de camiones transportando artillería, marchando rumbo a otros frentes donde los nacionalistas esperan iniciar inmediatamente otra ofensiva. No se ha contado y clasificado todavía todo el material de guerra capturado en el frente norte, pero se dice que entre el mismo figuran doce aviones de persecución, un gran depósito de bombas aéreas, once camiones cargados con armas y municiones, dieciocho piezas de artillería y un tren cargado con material de guerra.

Dos buques llenos de víveres y muchas toneladas de alimentos depositadas en los almacenes de Gijón han caído también en poder de Franco. Sin embargo, los nacionalistas tuvieron que enviar gran cantidad de carne fresca y harina de trigo para alimentar a la población de Gijón. Largas filas de amas de casa y criadas forman a las puertas de los lugares donde se está distribuyendo la carne, la harina y el pan. Ha llovido fuertemente en los últimos dos días, pero el entusiasmo de la población continúa. Hay gran animación en las calles, donde los habitantes fraternizan, pero hay escasas transacciones comerciales, ya que el dinero que está en manos de la población resulta ahora cosa sin valor alguno.

Un diario titulado «Mar» empezó a publicarse el viernes, y ha distribuído gratis, hasta ahora, todas sus ediciones. Los tranvías funcionan ya normalmente.

La conquista de la provincia de Asturias fué realizada exclusivamente por las fuerzas nacionalistas españolas.

Las brigadas navarresas, bajo el mando del general Solchaga, han marchado al oeste junto con algunos destacamentos de moros y las tropas regulares avanzaron sobre Gijón desde el sur al sudeste, bajo el mando del general Aranda.

Después de la rendición de Gijón, el pasado jueves, Avilés hizo lo mismo, siguiéndolas la gran mayoría de los pueblos y aldeas de la región minera alrededor de Oviedo, al comprenderse que era inútil continuar resistiendo. Ya llegó, desde León, el primer tren a Gijón.

El general Aranda ya es, nominalmente, gobernador militar de la provincia de Asturias, y es seguro que también sea administrador civil, en vista de su completo conocimiento de la región.

Compare la elegancia y resultado práctico de las camisas con el nuevo cuello
Peco
MARCA REGISTRADA
Semi-duro
(sin almidón)
Como quiera que laven su camisa, el cuello quedará bien si es
Peco
MARCA REGISTRADA
Pídalo en las marcas de camisa
PACKARD y PREMIER

DINERO
sobre alhajas
Prendas de Ocasión a precios sin competencia.
LA REGENTE
Neptuno y Amistad

RETARDAN EL CRECIMIENTO DEL CANCER MEDIANTE LA APLICACION DE GRAN FRIO

Chicago, octubre 26. (AP).—Ante la Academia Norteamericana de Cirugía, que está celebrando un congreso aquí, se anunció en el día de hoy que se realizan importantes experimentos para la curación del cáncer, empleando el frío en grandes congelaciones, mediante cubos de refrigeración que se colocan sobre el órgano afectado. Se supone que de este modo, se retarda el crecimiento de las protuberancias cancerosas.

Se ha informado que los más importantes experimentos que en este sentido se han realizado son los que se han hecho en la Universidad de Temple, en Filadelfia.

El procedimiento llamado de «invernación», consiste en reducir la temperatura humana, con lo cual se han logrado mejorías de importancia en muchos sujetos.

Yolanda
TRAJES
PARA NIÑOS y JOVENES
GALIANO 92 — TELF. M-8752

Diez mil personas asesinadas por los rojos en Asturias

Negrín pronunció ayer un discurso dirigido a Rusia, a la que pone como modelo

SALAMANCA, octubre 25. (The N. Y. Herald Tribune).—La Gaceta Regional publica una nota desmintiendo a un semanario francés que dice haber marinos germanos en la flota nacionalista.

Añade la Gaceta que todos los marinos en la flota de Franco son españoles.

Por la Radio Cataluña el premier Negrín pronunció un discurso dirigido a Rusia, tomándola como modelo.

Las autoridades de la República de Andorra protestan ante Valencia de los atropellos que cometen los carabineros, que violan el territorio andorrano.

Se ha publicado el número de personas ejecutadas por los rojos en Asturias, llegando éste a la enorme cifra de diez mil.

ESTAMPAS DE LA GUERRA

COMO SIEMPRE...

Llegan en nube los hombres; semeja una tormenta de langostas, esta acometida bárbara... El campo de cielos duros; el horizonte, de oros encendidos; la tierra, de tonos secos, con la entraña abrasada por el sol. Un escenario salvaje de paramera aragonesa ardiente...

Y luego, la nube de hombres, que parecen surgir, unos tras otros, de una fosa interminable. Se alzan como en humareda, se esparcen como en rebaño, se lanzan como en tropel... A los caudillos rojos extranjeros no les importan las vidas que pone entre sus manos el marxismo. Llegan los hombres en nube, y en nube van cayendo, unos tras otros, formando sobre el terruño una mancha espantosa de tragedia. La línea nacional siembra la muerte, sin retroceder un paso. Cada soldado significa un tope, una muralla, un mojón... A partir de él, está España: no puede consentir que se la pisen los irredentos de Rusia...

Maximino Navarro es soldadito de la línea nacional; está en el regimiento de Galicia, que ya fué en peregrinaje de continuas hazañas salvadoras, por tierras que eran santuarios de los Santos Graales de la raza. El los liberó, primero; él les volvió la santidad, después, y él llegó en fin, a estas tierras de santuarios de Aragón, para cortar a la irrupción posible todos los rumbos del yermo, que él cierra con la espada y con la Cruz. Maximino Navarro es soldadito de la línea nacional: mucha fe, mucha fibra, mucha España...

Sin duda lleva a los caminos todos que va corriendo en conquista, una carga de saudades. Hecha de surco esponjoso, tersura de campo dulce, música de regalo cantarín... Una visión de vides enredadas en una espléndida pampa, y una emoción de placidez profunda de pueblecillo silente, donde abren todas las tardes un extenso temblor de cercos hondos las campanas del Angelus... Maximino Navarro, alguna vez, se iba a las lejanías a cazar. Al ir, bañábase en sol; al volver, enredábase en crepúsculo. En el camino, al volver, íbale deteniendo esta pregunta:

—¿Hubo algo..?

¡Claro que sí..! Siempre había algo, indefectiblemente, en estas horas de caza por entre las marañas de los montes. El tira con perfección; él mata con fusil, en pleno vuelo, una calandria que cruce... Y siempre en el crepúsculo cansino del pueblecillo silente, cuando él tornaba al reposo, dábale a esta pregunta esta respuesta:

—¡Vengo de por ahí..! Cacé unas cosas...

Esto llevó en sus saudades por la ruta de guerra que corrió, y esto le canta en el alma como si fuera chortalito loco de agua de nieve y de cumbre. A cada paso, en su vida, levántanse los reflejos de estas horas de blanda intensidad, como en un repentino amanecer... Y en este ataque de las tropas bárbaras, tendido sobre el incendio que metió el sol en el terrazgo exhausto, mientras le buscan las balas y le persiguen las bombas, mientras horada la metralla el aire y el suelo se rompe en trozos, es este amanecer el que le inunda. Horas de tragedia mítica, en la que él no es un hombre, es un titán..! Llegan los rojos en nube, y él dispara sin tregua su fusil. Cada tiro, es una baja. Tiene el ojo certero, el puño firme, el alma enfebrecida de heroísmo. E involuntariamente, sin embargo, oye al chortalito loco su cuento de mimos suaves. Todos repletos de ternura lírica...

Despierta de repente. Le han cogido dos hombres por detrás, que lo levantan en pie, le dan un violentísimo empellón, le cogen nuevamente, por los brazos... En la sorpresa se le fué el fusil; ya no tiene defensa contra nada. Los hombres que le prendieron, le hablan en un lenguaje que no entiende; sin duda que le amenazan, que le injurian, que le imprecan... Le hablan en un lenguaje que no entiende, y se lo llevan a las filas rojas, por un senderillo humilde.

Hay un fusil, en este senderillo, quizás de alguno que huyó. Maximino Navarro es hombre duro: si coge este fusil, está salvado. Con balas, puede matar; puede golpear, sin balas... Y abre sus codos, de pronto, con tremenda explosión de sus fierezas que se niegan a rendirse, y se libra de pronto de las uñas que se clavaban en él. También hay sorpresa en esto; tampoco es posible, en esto, una acción instantánea que responda... El levanta el fusil: está cargado. Dos tiros de cazador: él abate con bala las perdices. Dos tiros, y dos hombres.. Nada más.. Luego, el ensueño otra vez; la saudade otra vez como una albada; la canción de la vida aldeaniega, de infantilidad sencilla...

Ya entre los suyos de nuevo, hubo de repetir su explicación:

—¡Vengo de por ahí... Cacé unas cosas..!

C. CABAL

DEL MOMENTO NACIONALISTA ESPAÑOL

Esta propaganda está auspiciada por el Comité Nacionalista Español de la Habana y dirigido por su Sección de Propaganda. Para todo lo relacionado con el Comité, diríjanse a sus oficinas: altos del Blanco del Comercio, por Obrapía. Teléfono M-9086, Apartado de correos No. 2574.

Sintonice las estaciones CMCD onda larga, 950 kilociclos y COCD (onda corta) 1,930 kilociclos, ambas de «La Voz del Aire».

Audición del mediodía: de 1:00 a 1:30 p.m. todos los días.

Audición de la noche: de 7:30 p.m. a 8:15 p.m. todos los días excepto los lunes y los jueves, que corresponde de las 7:00 p.m. a las 7:15 p.m.

MUY IMPORTANTE

Trasladamos a continuación, por su extraordinaria importancia, para españoles en general y nacionalistas en particular, el siguiente aviso, del cual deben tomar buena nota cuantos españoles desean estar al tanto de sus deberes ciudadanos, y que si en todo momento son muy dignos de tenerse en cuenta, hoy constituyen sagrada obligación.

ESTADO ESPAÑOL
Representación en Cuba
Aviso

Por la Secretaría de Relaciones Exteriores de Salamanca, se ha dispuesto que para que tengan validez en España las escrituras públicas y toda clase de documentos expedidos en el extranjero, que hayan de surtir efectos en el Territorio Nacional, deberán estar debidamente legalizados o ser autorizados por los Representantes Diplomáticos y Consulares del Gobierno de S. E. el Generalísimo D. Francisco Franco y Bahamonde.

Por consiguiente, y con el fin de evitar gastos inútiles a los interesados, se advierte que tanto las escrituras públicas como los demás documentos expedid

ASEGURADAS LAS CARRERAS DE CABALLOS PARA EL MES DE DICIEMBRE

NEW YORK, octubre 26. AP.—Lou Smith, Administrador General del Hipódromo de Rockingham Park, en Salem, N. H., firmó esta tarde un contrato de cinco años de arrendamiento, para controlar y dar carreras en el Hipódromo de Oriental Park, en la Habana, Cuba.

Smith, que tiene una bien ganada experiencia en el turf americano, hija de sus actividades por Nueva Inglaterra y Canadá, declaró después de la firma de los papeles, que saldrá para la Habana tan pronto como finalice la temporada de carreras en Rockingham Park, fijada para cerrarse el día 6 de Noviembre.

El primer meeting hípico de Cuba se iniciará el Día de Pascuas y continuará hasta el 15 de Marzo.

"Hay perspectiva de un bonito invierno en la Habana, este año"—dijo Smith—y creo que la temporada de carreras ayudará al éxito de la season invernal".

La Prensa Asociada trató de conocer los términos del contrato firmado; pero ni Smith ni los representantes del Sindicato Territorial, encargados del Hipódromo, quisieron dar a conocer los mismos.

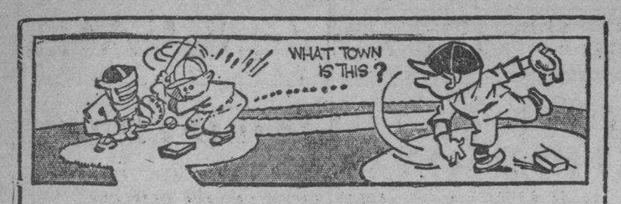

DESDE EL BULL PEN

(Por PEDRO GALIANA)

Jake Flowers pasa a la dirección del Trenton, donde ha de encontrarse nuevamente con Comellas. Parece que Gabby Street tiene prioridad sobre Lazzeri para la dirección del San Luis. Eleanor Holm, no quiere divorciarse por ahora. Detalles

NO BUSQUE ESTO EN LOS BOX-SCORES

D-ARCY JAKE FLOWERS, que ha sostenido una controversia epistolar con el pitcher Jorge Comellas, a consecuencia de unas declaraciones que hizo este último a un diario local, será nuevamente manager del lanzador cubano, pero, ambos trabajarán en otro club: el Trenton, donde ya estaba Regino Otero... Según el The Sporting News, Flowers acaba de ser enviado al Trenton, como manager, por el italiano Joe Cambria... Con anterioridad, Comellas había sido vendido, conjuntamente con Fermín Guerra, los infielders Lynn y Treschock y el pitcher Joe Kohlman, al Trenton, por $10.000 en efectivo... Goose Goslin, que recientemente recibió su release incondicional de parte de los Tigres de Detroit, puede firmar dentro de poco un contrato con los Dodgers de Brooklyn... El Detroit News, incidentalmente, anunció hace días que Mickey Cochrane se retirará pronto de la dirección del club para dejarle el puesto a Tony Lazzeri... Entre los players cedidos este año por el draft está el pitcher Nelson Potter, que estuvo en la Habana con los Cardenales... Potter pitcheó aceptablemente para el Columbus, de la Asociación Americana, y Connie Mack cree que podrá ayudarle en sus Atléticos... Paul Gallico, que abandonó la jefatura de sports del Daily News de New York, para casarse con la hija de un millonario, vuelve a New York, después de larga estancia por Europa y ha firmado con un sindicato para escribir historietas a un sueldo de $40.000 anuales... Se están poniendo de moda las Escuelas de baseball en la Florida... Joey Stripp, nuevo infielder de los San Luis Cardenales, inaugurará la suya el día 10 de enero, llevando de instructores a Van Mungo, Joe Tinker, Babe Phelps y otros...

OCURRIO EN LA SERIE MUNDIAL

Un columnista de Pittsburgh que asistió a todos los juegos de la serie mundial, dejó olvidada su libreta de anotación en el palco de la prensa tras de terminarse el último game... Al darse cuenta del olvido, volvió a Polo Grounds, y observando que un acomodador tenía la libreta en sus manos, se acercó para pedírsela...

«¿Cómo se llama usted ,señor?»—le preguntó el acomodador.

«Smith»—contestó el cronista. Y, seguidamente recibió la siguiente respuesta:

«Entonces ésta no es la suya. El dueño de ésta se apellida Spalding».

Wally Berger, reforzó a los Giants este año, pero puede caer entre los Phillies en 1938.

Parece que Tony Lazzeri se ha puesto también fatal en Saint Louis. Otra cosa no se desprende de las recientes declaraciones de James Barnes, el presidente de los Browns, quien acaba de afirmar que... «Gabby Street es un director excelente, con buen record, que merece una oportunidad!»

Aunque Charley Dressen, Hank Deberry, y Lance Richbourg, han sido mencionados como posibles sustitutos de Travis Jackson en la dirección del Jersey City, Horace Stoneham y Bill Terry insisten en que «aún no tienen motivo para un cambio».

Miss Eleanor Holm Harrett, que cedió las glorias Olímpicas por una botella de champán, acaba de declarar que su marido tendrá que esperar que ella finalice la película que está haciendo para la Universal, para asentir al divorcio.

Mister Art Jarret, el marido, quiere disolver el vínculo matrimonial porque estima que la bella Eleanor se está poniendo demasiado «personal» con sus amigos...

La madre de Joe DiMaggio lleva 20 años en California y no sabe decir ni «How do you do?», pero, eso no le hizo perder un solo detalle de las hazañas de su hijo en el clásico. Durante los games de la serie, «Ma» DiMaggio se buscó un intérprete y logró que le tradujeran todos los innings de los Yankees...

Una compañía de Ferrocarriles dice que perdió $25,000 durante los días de la serie mundial, por haber sido los Giants—no el Chicago—el representante de la vieja Liga en el clásico... Los expertos dicen que Tony Lazzeri será un tonto si firma para dirigir a los Cubs de Chicago, en las mismas condiciones en que está trabajando Charley Grimm; es decir, teniendo que aceptar las sugerencias de los altos oficiales de la novena...

TIP FUERA DEL DEPORTE: Un periódico de París dice que el Duque y la Duquesa de Windsor, tuvieron su primera disputa hace días en Alemania, razón por la cual la estancia en Berlín ha de acortarse brevemente.

Los gerentes del Hippodrome acaban de anunciar que han ofrecido a John Henry Lewis, el 45 por ciento de «la casa», si defiende su corona frente a Jack Tiger Fox, pero, el campeón no parece interesado... Tiger está dispuesto a pelear por el cinco por ciento, con tal de conseguir la pelea...

Rogers Peckinpaugh y Goose Goslin, son los últimos nombres que se han agregado a la lista de los «posibles managers» del San Luis Browns... ¿Ha enviado usted su dirección a Mistah Barnes, lector?

Comentario de Tom Meany sobre el ingreso de Oscar Vitt en el equipo de Cleveland:

«Cuando Vitt le eche un vistazo al equipo de los Indios, preferirá volver a Newark, donde tenía mejor material para el Big Show!»

CURIOSIDADES: Dickie Bartell, que usa el guante más pequeño de las Mayores, aceptó el mayor número de lances durante la season.

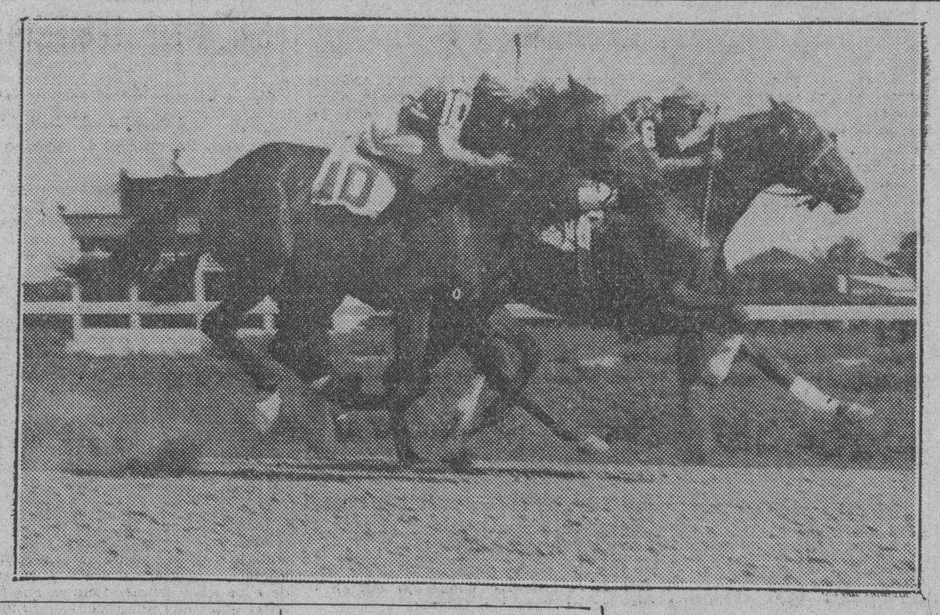

¡YA!...

No falta mucho... para volver a encontrarnos en este ambiente... El favorito, final apretado y los jockeys hacia el Paddock.

JABEANDO

—Hoy, boxeo amateur.
—Martínez, candidato.
—«Lo pide el pueblo».

Esta noche se efectuará una fiesta de boxeo en el ring de la «Juventud Deportiva de Príncipe», en 2 y 37 en el Vedado.

Se trata de una fiesta que ha organizado el Club «Marianao Social» con la cooperación de los atletas de «Jóvenes Amigos», también y los de la sociedad que presta el escenario.

El Delegado de los asuntos boxísticos en el «Marianao Social», ha confeccionado un buen programa. Quieren ofrecer un espectáculo atractivo, porque la fiesta es a beneficio del equipo de boxeo de la sociedad, y como es natural, quieren tener éxito económico. Y para que haya éxito económico, tiene que haberlo deportivo.

En el programa que se ofrece esta noche aparecen como pelea principales las de Nicolás Dueñas y Gerardo Montey; Plácido Manrara y Olimpo Hernández y Bernabé Quintana y Ches Aldama.

Y completarán el programa con cinco pelea más, algunas de las cuales habrán de resultar tan interesantes como las anteriores. Los contendientes son: Tony Ramírez y Félix Martínez; Berto Ramos y Williams Cáceres; Pequeño Chocolate y Loquito Miranda; Adolfo Salón y Eugenio Cárdenas y Chapin Gato y Nené Popeye.

La entrada no costará más que veinte centavos.

Estamos en vísperas del nombramiento de la persona que se ha de encargar de los asuntos boxísticos en los Juegos Deportivos que tendrán lugar en Panamá. Y como es natural es ahora cuando debe hablarse de los hombres que más mérito hayan contraído con el deporte, para que por lo menos uno de los que ha trabajado, sea el designado.

Un grupo de aficionados, y no sólo del deporte de los puños, sino también de otros sectores, nos envían una carta, abogando porque ese nombramiento recaiga en el señor Luis de J. Martínez, y como nosotros compartimos con ellos, la misma idea, es por lo que con gusto reproducimos la carta que nos envían, calzada con las firmas de unos cincuenta aficionados.

Dice así el escrito que se nos envía:

«Es sensible que con relativa frecuencia tengamos que acudir a esta vía para hacer prevalecer los méritos y cualidades de una persona—conocida por todos los deportistas—cuando se trate de hacer designaciones en los organismos deportivos de carácter oficial».

«El caso no es nuevo; Luis de J. Martínez, que ya tenía méritos al celebrarse los pasados Juegos Deportivos para ser nombrado Delegado de Boxeo, los ha aumentado con la labor de cuatro años, y además con la prueba del Campeonato Organizado por la O. D. A. C., que ha dejado canalizada la vía para otros. Es cierto que a esta justa se sumaron muchas entidades, recibiéndose el apoyo de la Comisión Nacional, pero el dinamismo y la facultad de allanar problemas quedó demostrado en todos los momentos, siendo Martínez acreedor a un reconocimiento, no tan sólo en lo que respecta al Boxeo, sino en todas las actividades deportivas que han tenido lugar en nuestra Capital».

«No sabemos que otros requisitos se requieren para llegar a obtener lo que se gana con el trabajo, pues nos asalta la duda al ver que una convocatoria se abre nuevamente con oportunidad para el surgimiento de noveles aspiraciones, y que se asegure a priori que persona será escogida, sin contrapesar los méritos en común, tomando como base los antecedentes».

«Podrá producirse de nuevo este fenómeno, pero ante la opinión pública serán responsables, los que sigan ocasionando al deporte un daño tan intenso, que nos hace retroceder en lugar de avanzar».

«Los firmantes apelan a la generosidad de la Prensa, para que se haga público nuestro deseo de que por el Organismo controlador de los deportes Olímpicos, se siga el procedimiento lógico y reglamentario al designar el Delegado de Boxeo, y así merecerán la confianza que hemos depositado en el mismo los que de alguna manera soñamos —y por ello hacemos esfuerzo— en colocar los deportes por encima de pequeñas pasiones e intereses».

La Habana, octubre 22 de 1937».

Firmado:

Osvaldo Cantero. Eugenio Corrales, Lázaro Hernández, Estela Morera, Orlando Bello, José Acosta. José Baldonado, Juvenal Mesa, Mario Cuevas, José M. Ruiz, Mario Cruells, L. Godoy, Luis Vázquez, Alipio Suaznavar, José Santana, Julio Pérez, José A. Villavicencio, Francisco Vázquez, José Navarro, (Presidente del Club Atlético de Cuba). Rodolfo Valdés, (Presidente del Club Antilla). Armando Márquez, (Secc. Dep. Club La Fe). R. Hernández. (Presidente del Club Dep. La Fe). Máximo Fiallo, (Presidente de Jóvenes del Vals). Benito Linares, (Sociedad Progreso). Raúl Laguardia, (Club A. Cultural). Rogelio Iglesias, Octavio Lamas, doctor Juan M. Alonso, Doctor Raúl Suárez Mendoza, Angel M. Díaz, Juan Saita, Alfredo Pérez, Antolín Sánchez Govín, Angel Vega, Gonzalo Calá y Oscar Fornaguera.

Y siguen las firmas:

DIVIDIERON HONORES LOS UNIVERSITARIOS EN RANCHUELO

Los Caribes alcanzaron un score de 41 x 31 para ganar el primer game, perdiendo después

RANCHUELO, octubre 25.—Los juegos celebrados el sábado 23 y el domingo 24 en el «floor» del Club Atlético de Ranchuelo, entre el «five» de esta sociedad y el de la Universidad de la Habana, han tenido una consecuencia importantísima, mediante sus resultados los muchachos que preside Amado Trinidad, han «clasificado» de una manera definitiva entre nuestros conjuntos de renombre nacional, presentándose en esta forma con muchas probabilidades de vestir la «trusa» olímpica.

Todo esto demuestra plenamente que cuando existe una persona que brinde todo su apoyo y todo su entusiasmo, —cuando existe una hábil y acertada dirección, y cuando entre los atletas sobra el amor propio y no está escasa la «madera», pueden alcanzarse triunfos deportivos tan rápidos y brillantes como el que aquí reseñamos.

Después de cuatro victorias consecutivas,— y habiendo figurado el «Deportivo de Cárdenas» y el «Villaclara Tennis Club», entre sus contrarios,— los ranchueleros se lanzaron a su gran prueba, midiendo sus fuerzas contra un conjunto capitalino. El «team» de la «Univesidad de la Habana», que a la calidad «estelar» de todos sus componentes, une el merecido prestigio de que disfruta, fué el seleccionado para este fin, y así fué que durante dos días disfrutamos de la agradable visita de los atletas que insustituiblemente dirige Livio Morales.

El juego del sábado 23 resultó pleno de emoción y de interés en todos sus instantes, al extremo de que al terminar los primeros veinte minutos la anotación estaba empatada a 16 tantos Durante el segundo «half», y después de efectuarse varias sustituciones, los universitarios desplegaron un ataque formidable, y nada pudo impedir que el juego terminase con una anotación de 41 x 31, a favor de los distinguidos visitantes; Díaz, Sarasa y Gutiérrez se distinguieron en esta ocasión .. ..

El domingo 24 los hechos se desarrollaron en distinta forma, Manolo Cueto analizó serenamente la situación, utilizó hábilmente la experiencia del juego anterior, y lanzó sus muchachos a la lucha en la seguridad de que la «serie» de dos juegos sería empatada.

En el primer tiempo de este juego todos quedamos sorprendidos, sus veinte minutos de duración fueron suficientes para que nuestros muchachos se sitaran a la altura de los mejores «baskebolistas» de Cuba,—desarrollaron un ataque y un «garding» poco común, al extremo de que mientras los Universitarios se anotaban cinco tantos, (3 «fouls» goal y 1 fig. goal),— los de la casa habían llegado a 18.

En la segunda parte los universitarios, —siempre tenaces, isempre «estrellas»,— reaccionaron enérgicamente llegando a anotarse 28 tantos en virtud de los esfuerzos de Ortega, Bouyón, Daussá, y de la Torre; pero los ranchueleros tenían ya la firme resolución de ganar, nada ni nadie podía impedirlo, y así, continuando su carga llegaron hasta 39 tantos, estado este en que terminó el juego.

Aunque entre nuestros muchachos imperó siempre la labor del conjunto, sería imposible no mencionar nombres, los hermanos García, Julio González, Sanjurjo, Machín Jomet y Rosell, merecen una especial felicitación por el brillante triunfo que Ranchuelo se ha anotado.

En ambos juegos refereó Julio Fernández; M. Morales y Fernández Brito por los Universitarios. y Rodríguez Rupiá y M. Lavandero por los Ranchueleros, integraban la mesa.

R. REYES.
Corresponsal.

«Los días felices retornarán en Diciembre!» Ayer se firmó el contrato de arrendamiento del hipódromo de Oriental Park, y esto significa que la temporada de carreras está asegurada. Cesan así los temores de un invierno sombrío, y surge la perspectiva de una brillantísima season invernal, que se verá coronada por la visita de cientos de turistas americanos. La temporada de carreras, organizada por un americano, será la positiva atracción. Por eso hay que repetir... «Los días felices retornarán...»

UN DUELO INTERESANTE HABRA ESTA NOCHE ENTRE SARMIENTO Y MINGO EN EL SEGUNDO DEL HABANA MADRID

Los dos zagueros que acompañarán a esas estrellas se encuentran en magnífica forma. Carlos será factor de peso en el último partido de la noche, aunque Montes Menor y Buendía deben vencer. Los pagos de ayer fueron jugosos. Entusiasmo

Sarmiento será, una vez más, contrario de Ugalde esta noche en el Habana-Madrid.

Estos duelos entre Mingo y el Abogado está resultando muy interesantes, puesto que el último está muy subido de juego y el vecino de La Lisa tiene que esforzarse para poder triunfar cuando juega frente a Sarmiento.

Aníbal será el compañero del Abogado y ello garantiza a su delantero una defensa impecable de los cuadros graves, suficiente para que Ugalde encuentre difícil abrir brecha por ese sector.

Con Mingo jugará Uria y si el zaguero español se presenta en su mejor forma, será preciso que sus rivales jueguen el horror para poder derrotar a los azules. Semejante partido serviría por sí solo para llenar la Bombonera, pero hay otros atractivos que señalaremos al correr rápido de la maquinilla.

Por lo pronto en el match inicial habrá una lucha interesante. Posada, que tiene mucho juego, un manejo bonito de la cesta y es atleta de porvenir se enfrentará con Torres, mientras Azpeitia y Rentería se engolfan en una lucha fuerte en los cuadros graves.

Y en el partido de fin de fiesta se presentará otra lucha reñida jugando Constante y Carlos contra Montes menor y Buendía. Si Carlos continúa mejorando, los blancos serán difíciles de batir, pero jugando como lo están haciendo ahora Montes menor y Buendía, los azules nos lucen con mayor chance de triunfo.

HABANA-MADRID

Programa de la función de esta noche que comenzara a las 8.30

Primer partido, a 25 tantos: Posada y Azpeitia, blancos, contra Torres y Rementería, azules. A sacar los primeros del 14 y los segundos del 14 y medio.

Primera quiniela, a seis tantos: Posada, Azpeitia, Rementería, Pedrito, Uria y Vales.

Segundo partido, a 30 tantos: Sarmiento y Aníbal, blancos, contra Ugalde y Uria, azules. A sacar ambos del catorce y medio.

Segunda quiniela, a seis tantos: Sarmiento, Aníbal, Constante, Carlos. Montes menor y Buendía.

Tercer partido, a 30 tantos: Constante y Carlos, blancos, contra Montes menor y Buendía, azules. A sacar ambos del catorce y medio.

MARIANO ARILLA PELEARA EL DIA 30 EN SAGUA

«Santa Clara» vs. «Sagua»

El próximo día 30 la afición del viril deporte de los puños tendrá la oportunidad de presenciar el programa boxístico más notable y atractivo que jamás se haya presentado en Sagua, el cual se compone de dos formidables star bouts, a base de Mariano Arilla, un verdadero maestro del ring, y que tanta simpatía y admiración ha conquistado en la villa del Undoso, ídolo muy especialmente del elemento femenino, y el prometedor John Manuel, un pino nuevo de gran porvenir, que ha conquistado infinidad de triunfos sobre hombres experimentados, que gozan de un bien ganado cartel, demostraciones éstas que le otorgan el derecho de medirse con la estrella española. En otro importante star bout tomará parte el terrible pegador Neno Trejo (Guajiro Salvaje) un verdadero ciclón dentro de las cuerdas, quien se enfrentará a otro peligroso pegador y muy agresivo, el gran Dinamita Kid. En una pelea a seis rounds se enfrentarán dos prometedores muchachos que gustan mucho al público, el valiente Zurdo Temprano y el Baby Casino, este último discípulo de Arilla; el Baby es muchacho que boxea muchísimo y es guapo hasta lo último. Esta pelea ha de resultar sensacional por la calidad de ambos combatientes.

En la primera pelea también se enfrentarán dos pinos nuevos que prometen mucho en el deporte de los puños, Nacional Kid, que tan formidables peleas ha ofrecido siempre al público, y el Indio Feroz, que cuenta con un precioso record a pesar del corto tiempo que lleva en el cuadrilátero.—ISOBA MENA, corresponsal

San Carlos y Universidad iniciarán el día primero la gran season de basket ball

Los dos populares quintetos tienen que verse frente a frente el día inaugural. El team del Vedado jugará con el equipo del Club Naval en el choque de apertura. Detalles del mitin

(Por DAN)

Con un interesante doble header, en el que romperán el fuego los quintetos del Vedado Tennis y Club Naval, se iniciará el próximo día primero de Noviembre, la temporada junior de basket-bal.

Lal Federación Nacional del deporte acordó este importante extremo, en el mitin celebrado ayer en sus oficinas de la Unión Atlética Amateur con asistencia de los representantes de nueve clubs distintos entre los cuales figuraban: la Universidad, Vedado, Teléfonos, Club Naval, Fortuna, Atlético de Cuba, Cubaneleco, San Carlos e Hispano.

Ciso Camejo y Valladolid presidió la reunión, teniendo en la secretaría al doctor Laureano Prado. Asistieron el vocal González, y los delegados Rodríguez, del Fortuna; Esteban Hernández, del Atlético; Iglesias, de la Universidad; Villanueva, del Teléfonos; Torras, del San Carlos; Mario Sesma, del Hispano; Pedro Areny, del Vedado, y S. Alvarez, del Cubaneleco.

Los acuerdos fueron distintos y todos de interés. Los damos a continuación en forma condensada. Pero, antes queremos adelantar que la justa se iniciará el día primero, en el floor del Vedado, con el siguiente card:

9:00.—Vedado vs. Marina.

11:00.—San Carlos vs. Universidad.

Los oficiales serán los de la Asociación Nacional.

Los acuerdos generales, fueron:

Se acuerda aceptar la inscripción de los siguientes clubs: Cuban Telephone Club, Atlético de Cuba, Universidad de la Habana, Vedado Tennis Club, Club Deportivo Hispano América, Club San Carlos, Club Cubaneleco, Fortuna Sport Club, y Club Naval.

—Se acuerda que el Campeonato conste de una vuelta; jugándose alternativamente los días 1, 3 y 5 de noviembre, y diariamente los sábados y domingos a partir del día 8 de noviembre.

Se acuerda que en caso de empate se decidirá el Campeonato en un sólo juego.

—Se jugará por las reglas oficiales de 1936-37, que rigen en los Juegos Deportivos Centro Americanos.

Se acuerda jugar en los siguientes floor: Vedado Tennis Club, Club Atlético de Cuba y Club Cubaneleco, celebrándose seis juegos en cada terreno en el orden señalado.

Se fija en veinte centavos la entrada de caballeros y diez centavos la entrada para damas. Los palcos sin entradas, cincuenta centavos.

Sorte: 1, VTC; 2, Naval; 3, San Carlos; 4, Universidad; 5, Fortuna; 6, Atlético; 7, Cubaneleco; 8, Teléfonos; 9, Hispano.

Noviembre Primero (inauguración).

Vedado Tennis Club vs. Club Naval. Club San Carlos vs. Universidad de la Habana.

Noviembre 3:

Fortuna S. Club vs. Atlético de Cuba; Club Cubaneleco vs. Cuban T. Club.

Hora de inicio: 9 a. m. (10 minutos de espera). En segundo juego 10 minutos después de terminado el primero con 10 minutos de espera también. La suspensión del primer juego implica la del segundo juego.

WATER POLO. — El día 28 en la piscina del asino Deportivo de la Habana, comenzará el Campeonato de Water Polo de la Unión Atlética de Amatcurs de Cuba en opción a la copa «Miguel Angel Moenck».

CONVOCAN PARA EL BASKET FEMENINO LOS OLIMPICOS

El Comité Olímpico Cubano convoca por este medio a todas las organizaciones deportivas y atletas libres o independientes de la República, para las eliminaciones que con el fin de seleccionar el equipo femenino de BASKET BALL que ha de representar a Cuba en los IV Juegos Deportivos Centro Americanos, habrán de celebrarse de acuerdo con las siguientes disposiciones.

Se mantienen integramente las Bases de la Convocatoria que rige para las competencias masculinas de fecha 8 del corriente mes y año, con excepción de las bases QUINTA, SEXTA Y OCTAVA que se entenderán redactadas en la forma siguiente:

QUINTA:—El equipo nacional lo formarán 8 jugadoras en total, de las cuales 5 por lo menos pertenecerán al equipo vencedor de la serie final o nacional pudiendo reforzarse con tres jugadoras como máximo de los otros equipos, a propuesta del Instructor Jefe y del Delegado del Deporte, con la aprobación del Comité. Igual procedimiento de refuerzo se establecerá para los equipos ganadores de las series de provincias o zonas donde las hubiere.

SEXTAS: Todas las aspirantas deberán llenar las planillas de inscripción que les serán entregadas en las oficinas de este Comité, edificio «La Metropolitana» No. 512 situado en O-Reilly y Aguacate en esta ciudad, o por el Delegado del Comité Olímpico Cubano en la localidad respectiva.

OCTAVA: Las inscripciones individuales a que se refiere la BASE SEGUNDA (en la convocatoria masculina) y las inscripciones por equipos mencionadas en la BASE TERCERA (de la propia convocatoria masculina y que regirán para la presente) para tomar participación en las eliminaciones, se cerrarán el día 13 del próximo mes de noviembre a las 5 p. m. debiendo cuidar los atletas de la Habana y los Delegados Territoriales de las localidades respectivas de remitirlas con la debida antelación para que se encuentren en poder del Comité Olímpico Cubano antes de la fecha indicada. Las solicitudes que llegaren con posterioridad a esta fecha no serán consideradas.

La Habana, octubre 22 de 1937.
Vto. Bno.
(f.) **Rafael de J. Iglesias**, Presidente
(f.) **Gustavo Lancís Fresneda**, Delegado.

PELEAN TOMMY FARR Y SU MANAGER TED BROADRIBB, EN ING.

LONDRES, octubre 26. (AP).—Tommy Farr, campeón inglés de peso completo y su manager Ted Broadribb, cambiaron golpes a través de sus abogados cuando Broadribb solicitó un interdicto para impedir que Tommy tome parte en exhibiciones a no ser bajo su control.

Farr mantiene que el contrato está virtualmente roto. Y dijo que durante su pelea con Joe Louis por causa de su manager estuvo ciego durante dos rounds al aplicarle una loción en los ojos.

La resolución se dictará mañana.

OCTAVIO DIVIÑO DIRIGE EL TEAM DE LA L. POPULAR

El veterano trainer tendrá a su cargo la dirección de la selección de la Liga Popular

Un verdadero acierto de la liga Popular de Amateurs de Cuba, ha sido la designación de Octavio Diviñó, como instructor del equipo de Base Ball que representará al circuito, en las eliminaciones olímpicas.

El nombramiento de Diviñó significa el reconocimiento de su gran capacidad como coach de Base Ball, acreditada sólidamente, con el más brillante record de Cuba, de managers de Base ball. Sus servicios, son en la actualidad discutidos y solicitados por todos, cuando desean un instructor; la Casa de Beneficencia, el Colegio de Belén, el Club Naval, tienen la suerte de tener a Diviñó como su maestro de base ball pero como Diviñó no puede sustraerse a cooperar en toda causa popular que signifique una contribución beneficiosa a la causa deportiva de Cuba, hoy lo tenemos cooperando con la Liga Popular, en sus empeños de levantar el standard de los deportes entre los elementos populares.

Los jugadores que bajo las órdenes de Diviñó, contenderán en la zona de la Habana contra las selecciones de la Liga Nacional de Amateurs, Liga Social y O. D. A. C. son los siguientes:

Pitchers: José A. Shutte, G. Rivero, R. Villarnovo, A. Cornuda, A. Lombillo.

Catchers: J. Sosa, J. López y R. Morales.

Infielders: M. Pereira, R. Carrera, A. Santa Cruz, M. Lombillo, O. Quintana, O. Vizcaíno.

Outfielders: G. Labarrere, P. Carricarte, M. Montañez, P. P. Silveira.

Llenos de fe y confiados en que tienen en Diviñó, un factor de triunfo, van los players de la Liga Popular de Amateurs de Cuba, a las próximas eliminaciones de Base Ball olímpico.

GUAYABERAS
RIVON
cortadas para su medida
fabricadas por "VITI"

M.E.C.D. 2016

DEBUTA MANANA EL TEAM DEL ALMENDARES EN EL STADIUM TROPICAL

LE GANO EL MARIANAO SU PRIMERA SERIE AL HABANA, DERROTANDOLO EN EL TERCER GAME

SPORTS DIARIO DE LA MARINA SPORTS

AÑO CV LA HABANA, MIERCOLES, 27 DE OCTUBRE DE 1937 PAGINA QUINCE

AMATEUR ACES!

TIPS DE AQUI Y DE ALLA!.

LLEGA TED MEREDITH

En las oficinas del Comité Olímpico se recibió ayer el siguiente cable de Ted Meredith, head coach de atletismo:

«Llego a la Habana el sábado por la mañana, por los barcos de la P. and O.—MEREDITH».

Y esto significa que a partir del lunes próximo, tendremos en movimiento, oficialmente, a los muchachos que practican atletismo... Hidalgo y Navarro están realizando un buen esfuerzo para entregar a Meredith el squad en las mejores condiciones... Y el Comité Olímpico espera que el equipo cubano resulte todo lo bueno que se necesita para ganar en Panamá.

Los boys de la Marina, que aparecerán en el próximo campeonato junior, celebrarán hoy un juego de práctica contra un quinteto formado por Emilio Cancio Bello, Perico Cardoso, Mosquito Ordeñana, el Negro Sarría, y Chicho Echevarría... (En este choque, los seniors regalarán 19 puntos a sus rivales al iniciarse el match)... Carlos Nobles, que tenía el tobillo en malas condiciones, acaba de anunciar que podrá iniciar el entrenamiento olímpico en su forma habitual... Y es posible que haga el team Nacional.

FUTBOLERIAS

Raúl Giraud está jugando demasiado fuerte en los scrimmages de práctica, y muchos temen que un golpe que reciba podrá perjudicarle para el trainning Olímpico de basketball... El Atlético de Cuba celebró un largo scrimmage el domingo, y los que lo presenciaron aseguran que los dos americanitos del team juegan brillantemente al football... Ese DINAMITA, sobre todo, ha de ser una sensación en el junior... «El Atlético luce bien—insisten los observadores—pero, Pancho Fernández sentirá mucho la ausencia de Pelotica González, Alfonsito Rodríguez y otros más, que se han pasado para el Casino Deportivo».

Cosas del deporte: «El team juvenil del Habana Yacht Club tiene calibre para hacer un magnífico papel en el junior; sin embargo, los muchachos han preferido quedarse en las sidesliines, en lugar de inscribirse en la contienda Nacional».

Ramón Azcárate inicia esta noche el training Olímpico de las basketbolistas en el floor del club San Carlos, y como a él le gusta hacer las cosas bien, en todos los momentos, espera la cooperación general de las muchachas... Nosotros también esperamos quorum completo, a menos que algunas chicas sigan empeñadas en luchar contra lo imposible!

El Buey Argüelles aceptaría el puesto de coach de football del Habana Yacht Club, si la directiva lo retribuyese como es debido... El sábado jugarán los juniors Caribes contra los veteranos del Alma Máter en el Stadium.

No deje de asistir.

Las últimas noticias que tenemos del training Olímpico de track son que Ignacio Vázquez, nuestro campeón de Disco y Shot Put, asistió a la práctica del lunes haciendo varias pruebas en sus especialidades... Heriberto Alonso ha de reportar al training de un momento a otro, dedicándose también al Shot y Disco... Carlos Cervantes, es el más destacado lanzador de peso después del Guajiro Vázquez. El fornido atleta espera pasar la marca de tos 40 pies cuando las primeras eliminaciones del entrante mes de noviembre tengan lugar.

Antonio Gálvez y Jorge Martorell prometen mucho en sus eventos. Gálvez tiene verdadero empeño en progresar en el lanzamiento del Disco y Martorell adelanta rápidamente siguiendo las instrucciones de Hidalgo. Este confía en hacerlo tirar consistentemente más de 120 pies.

Lanzadores de Jabalina que han reportado a las prácticas preliminares son M. García Inclán, Juvenal Mesa y Emilio Corvizón.

En el acrobático salto de la Garrocha hay prometedores muchachos:: Gustavo Rojas y Rogelio de la Torre, hicieron el equipo olímpico de 1935. Oscar Gispert y Eugenio Moré son pinos nuevos de valer ansiosos de aprender y mejorar. Hidalgo los considera capaces de saltar 12 pies o más si siguen con entusiasmo las instrucciones que les vienc dando poco a poco cubriendo todos los detalles fundamentales de este salto.

El joven Juan Benito Rabells es otro garrochista afanoso y con verdaderos deseos de mejorar. El salto de longitud lo encabezan el valioso Mario Cuevas que está practicando todos los eventos del Pentathlon y que puede muy bien pasar de los 22 pies en el salto largo. José Antonio Alcalde es otro saltador de maravilloso «sprint» en las piernas y que sigue el entrenamiento con gran interés. Completan la lista: Adalberto Rodríguez, Pablo Pildain y Luis López Chávez. Orlando Bello, el campeón Centroamericano de Triple Salto ha asistido al Campo de la Beneficencia iniciando sus prácticas.

Se preparan también para este evento: Pedro P. Silveira y Carlos Betancourt, capaces de convertirse en grandes saltadores si siguen fielmente la hábil preparación que les está siendo impuesta.

Con la llegada del Head Coach Ted Meredith el próximo sábado por la mañana y el acondicionamiento del Stadium Universitario para Campamento de entrenamiento final del equipo cubano de Campo y Pista, los saltadores de alto, así como muchos otros saltadores y lanzadores han de reportar al training contando con plenas facilidades para hacerlo de modo acabado en un campo tan magnífico como el de nuestro primer centro docente.

El lanzador de Martillo Bernabé Raúl Sánchez, tercer lugar en San Salvador en el lanzamiento del pesado implemento, es otro de los atletas olímpicos que desea poder practicar en el conjunto. El doctor Fernando Sirgo, Secretario de Educación a quien se debe la creación del Comité Olímpico Cubano, debe estudiar el caso y ordenar su traslado inmediato a la Habana al joven y eficiente atleta que es actualmente Maestro de la Escuela No. 12, Rural Unica, en San Cristóbal, provincia de Pinar del Río.

EL PITCHING DE MARTIN DIHIGO EN LOS MOMENTOS OPORTUNOS CAUSO AYER LA DERROTA DEL HABANA

El hombre-team se impuso cada vez que el Habana colocó hombres en posición de anotar. McDuffy debutó y no lo hizo mal, pero trabajó con muy poca velocidad. En las primeras entradas le batearon libremente. Detalles del game

(Por PEDRO GALIANA)

El efectivo pitching de Martín Dihígo en los pinches, protegiendo la ventaja que el batting oportuno del veterano Julio Rojo le había proporcionado en los primeros innings, consolidó ayer la segunda victoria del Marianao en la serie que efectuaban con los Rojos del Habana, provocando así un empate entre el Almendares y su team en el primer lugar. El score final del game fué de 4 por 2.

Dihígo comenzó sin esforzarse mucho, dejando que el Habana le batease algunos singles, pero, después que Rojo le empujó dos oportunas carreras que le dieron la ventaja a su team, trabajó con inteligencia a la gruesa batería habanista, y no dejó que le ligasen ningún batazo que pudiese ponerle en peligro la victoria.

En una ocasión, estando el score 4 por 2 a su favor, y teniendo las carreras del empate en tercera y segunda, le pitcheó admirablemente a Oscar Rodríguez, haciendo que el second baseman de los Rojos terminase el inning elevando un fly corto al left.

En el séptimo y octavo, despachó a los rojos en rápida sucesión, y en el noveno, después que Tarzán Estalella, le bateó un largo doble por el center para iniciar el inning, volvió a pitchear con habilidad para anular la efectividad de Salvador Hernández, Oscar Rodríguez y Rubén García en el hitting.

En otras entradas sus bolas fueron buenas para dominar la situación en los momentos críticos y por esta razón los Rojos no pudieron pasar de dos carreras salteadas.

EL AMERICANO MCDUFFY

El debutante McDuffy lució relativamente flojo. Sus bolas no tuvieron realmente efectividad en los momentos críticos y por este motivo fué que el Marianao pudo batearle con libertad para anotarle las cuatr ocarreras.

Dicen que el «Johnny» tiene mucho más punch que el que demostró ayer tarde. Y si esto es cierto, el Habana podrá contar con un pitcher más para la temporada, porque lo cierto es que McDuffy tuvo momentos excelentes en los que desarrolló una linda curva para afuera, que engañó bastante a los bateadores de Dihígo.

Pero, es menester que consiga más velocidad, porque cuando los clubs mejoren al recibir los refuerzos que tienen anunciados, su velocidad no podrá contarle ninguna historia triste a nadie.

En el game de ayer, McDuffy pareció a punto de explotar en las primeras entradas y esto dió lugar a que el manager rojo, Olivares, pusiesen varias veces a Tomás de la Cruz a calentarse el brazo en las sidesliines. Pero, afortunadamente el desplome grande no surgió, y el hombre pudo terminar el desafío, sin que el Marianao le hiciese mayor número de anotaciones.

DEBIL COMIENZO... PROVOCO CARRERAS!

Un débil comienzo, como dijimos anteriormente, fué lo que marcó la primera derrota del pitcher americano de Olivares en la Habana.

Al ir al bate el Marianao, en su primera entrada, después que Dihígo había dado el primer escón al team Rojo, Cando López pegó un single por el left. Javier le siguió con otro por el mismo territorio. Bejerano fué out en foul a tercera y Veitia se atracó de ponche, pero, Dihígo bateó un oportuno single al jardín central, y Cando pisó la goma.

En el segundo, Fermín Guerra cogió un globo manso por el plate y lo envió al jardín central por un tubey. Julio Rojo siguió con otro doblete por el right y Fermín anotó.

Seguidamente, Rojo se separó de la base y Salvador Hernández tiró para sorprenderlo, pero, la tirada fué mala y Don Julio quiso llegar hasta la antesala, donde fué out en tiro de Vargas a Olivares.

Strike Valdés murió en strikeout, y Javier Pérez murió en foul a tercera, para cerrar el inning.

En el cuarto cristalizaron las que después resultaron decisivas.

Fermín Guerra comenzó bateando un rolling por el short que se le fué a Olivares por entre las piernas. Rojo aprovechó una recta lanzada, tras un conteo de tres y dos, para conectar un tribey por el right que empujó a Fermín, y segundo después anotó cuando, estando el infield habanista cerrado, Cando López conectó una palomita por encima de la cabeza de Oscar Rodríguez que se transformó en hit.

McDuffy salió bien de este hoyo, después de haber permitido esas dos anotaciones, cuando Javier murió en fly largo por el left y Bejerano elevó un palomón a Estalella.

NOTAS DEL JUEGO

Tarzán Estalella demostró que todavía le ve bien clara la bola a Dihígo, cuando le conectó un tubey y dos singles en cuatro viajes que hizo al plate... Los players encontraron cierta dificultad con las decisiones del umpire Magriñat, de bases, y le protestaron frecuentemente, pero Kiko se mantuvo firme... Gilberto Torres dió su mejor batazo de la tarde cuando conectó un doble de línea por encima del short... En el noveno inning, después que Estalella había abierto con un tubey por el center, Strike Valdés creyó hacer una jugada de viveza cuando le pidió la pelota a Dihígo y tocó a Tarzán, que había sálido de la base. Pero, entonces se enteró que los Rojos habían pedido «time» para hacer un cambio de corredores... Olivares anunció después del game que Sardá y Rosell estarán aquí el sábado por la mañana, lo cual es muy mala noticia para los almendaristas... Mañana juegan Mariano y Almendares y Dihigo espera que McHenry se anote una nueva victoria... Por el Marianao pitcheará Bragaña...

Dihigo, incidentalmente, desea ver cuanto antes al pitcher Juan Montero... Quiere agregarlo a su squad... Después del game la Liga celebró una larga conferencia para solucionar el asunto de los juegos de Cienfuegos, y parece que todo quedará perfectamente arreglado para el sábado... El Habana estuvo realmente fatal... Cuando tuvo que conectar sus batazos tropezó con el buen fielding de los Marianenses y con algo que fué más importante aún: con la efectividad de Monsieur Dihigo... Cuando Estalella fué out la tercera vez que fué al bate, tras de enviar un largo batazo por el campo de Cando López, alguien dijo en las gradas: «Eso hubiese sido un home run en un terreno americano! Y, quizá no le faltaba la razón»... Stone es un outfielder raro... Menea extraordinariamente el bate cuando la pelota viene por el aire, y muchas veces parece que lo van a coger fuera de paso...

¿El score?... He aquí a continuación:

HABANA

	V.	C.	H.	O.	A.	E.
Vargas, cf.,	3	1	0	1	1	0
Olivares, ss.,	4	0	2	4	1	1
Carreras, 3b.,	4	0	1	3	0	0
Stone, rf.,	4	0	0	3	0	0
Torres, 1b.,	4	1	2	4	0	1
Estalella, lf.,	4	0	3	3	0	0
Hernández, c.,	4	0	1	5	2	0
Rodríguez, 2b.,	4	0	0	1	4	0
McDuffy, p.,	3	0	0	0	3	0
Calderón, (1)	0	0	0	0	0	0
García (2)	1	0	0	0	0	0
Totales	35	2	9	24	11	2

MARIANAO

	V.	C.	H.	O.	A.	E.
López, cf.,	3	1	2	5	0	0
Pérez, 3b.,	4	0	2	0	0	0
Bejerano, rf.,	3	0	1	3	0	0
Veitía, 2b.,	4	0	0	3	4	0
Dihigo, p.,	4	0	1	1	3	0
Morales, lf.,	4	0	0	2	0	0
Guerra, 1b.,	4	2	1	8	1	1
Rojo, c.,	3	1	2	4	0	0
Valdés, ss.,	3	0	0	1	3	0
Totales	32	4	9	21	11	1

(1) corrió por Estalella en el 9o.
(2) bateó por Duffy en el 9o.

ANOTACION POR ENTRADAS

Habana . . . . . 001 001 000—2
Marianao . . . . 110 200 00x—4

SUMARIO

Carreras empujadas: Dihígo, Carreras, Rojo 2, C. López, Hernández. Tubey: Guerra, Rojo, Torres, S. Hernández. Tribey: Rojo. Bases robadas: Olivares, Veitía. Doble play: Veitía a Valdés a Guerra; Veitía a Guerra. Struckout: McDuffy 3, M. Dihígo 3. Bases por bolas: McDuffy 3, M. Dohígo 1. Tiempo: 2:05. Umpires: Atán (home), Magriñat (bases). Anotador: Julio Fránquiz.

HOY LLEGARAN LOS BOXERS QUE PELEAN EL PROXIMO SABADO

Chappie, según nos cuenta el promotor Delmonte, es muy superior a Jimmy Lancaster

Hoy llegan a la Habana dos grandes peleadores americanos, Cahppie y Mariente. Vienen contratados por Belmonte, para celebrar algunos encuentros en Cuba. Marciente es italiano y acaba de medirse con Henry Armstrong. Y Chappie, americano, es el hombre que en un encuentro con Kid Chocolate, en New York, motivó un escándalo de público y de prensa, al formularse una protesta en el sentido de que le habían dado el fallo al cubano, cuando Chappie mereció el triunfo.

Chhappie y Marciente entrenarán en la Arena Cerveza Cristal. Chappie pelea el sábado de esta misma semana con Kid Chocolate, en un programa grande que presentará Belmonte. Marciente, el italiano, lo hará más adelante, con el Fillo...

Es muy superior a Lancaster

Belmonte se ha propuesto presentar estrellas del extranjero y no traer peleadores fáciles. Chappie en su valor como peleador profesional, es muy superior a Jimmy Lanaster y muy superior también a Lew Farber. Es tipo fajador, muy fuerte, muy espectacuar, muy valiente. No cabe duda que e ntodas las peleas efectuadas en New York útimamente por Chocolate, en la de Chappie fué una de las que se vió más apurado. Al extremo de que fué una decisión tan apretada como discutida...

Kid Crocolate, después del triunfo sensacional que conquistó sobre Phil Baker en La Tropical, reaparece ahora en un cartel brillante contra un contendiente americano que vale y que puede vencerle... Se trata de una revancha de colorido. Belmonte, que tiene el orgullo de presentar buenos peleadores extranjeros, ha contratado a Chappie en la seguridad de que va a ser una sensación... Una victoira ahora sobre Chocolate vale algunos miles de pesos... Y eso buscan todos los que quieren venir a Cuba a pelear con él. Eso busca Chapple precisamente...

CHOCOLATE EN EL CANDADO

Kid Chocolate lleva ya algún tiempo haciendo training en el gimnasio del Jabón Candado, que es la sede de la cuadra nacional de Pincho Gutiérrez. El Kid mantiene la misma forma asombrosa que nosotros al ganarle a Baker. Con él estrenan otros peleadores de Pincho... En el semifinal, que es a diez rounds, habrá knockout, seguramente... Chapman contra Silvino Martínez, que puede vencer por la vía rápida si le pega pronto a Chapman... Silvino ha peleado con Carvajal, con Proenza y con Pablo Ramírez. Y pega más duro que Chapman...

GANO EL DR. ALEKHINE

LA HAYA, Holanda, octubre 26. (AP).—El doctor Alejandro Alekhine ganó hoy la décima partida celebrada por el campeonato mundial de Ajedrez, derrotando al campeón doctor Euwe, en 40 movimientos.

El score ahora es: doctor Alekhine, 5 juegos, Euwe, 2 y tres tablas.

TERCER TRIUNFO DEL SAN CARLOS EN EL BASKET FEMENINO

Raquel Lanz y Marta Colón, dieron con su labor este nuevo éxito a las chiquillas viboreñas

El club San Carlos consiguió en la noche de ayer su tercer triunfo en la contienda de basket ball junior femenino, venciendo al quinteto del Club Teléfono con fácil anotación, en un match en el cual Marta Colón y Raquel Lanz fueron con mucho las mejores jugadoras.

Raquel Lanz, la simpática chiquilla del San Carlos, que tan buen papel está desarrollando en el floor en toda esta competencia, anotó anoche cuatro bellos goals, que les valieron los aplausos de todos los fanáticos, que en gran número asistieron ayer al floor carlista. Raquel fué también en la defensa, la mejor jugadora del San Carlos, habiendo hecho una labor grande para su team.

Martica Colón, la trigueñita de quince años del San Carlos, que es la sensación de la temporada junior, trabajó a gran altura, a habiendo anotado un total de nueve goal, seis de ellos en el primer tiempo, que fué en el único que hubo lucha, y ayudan do mucho, lo mismo que Raquel Lanz y la simpática Berta Otazo, a que el Club San Carlos marcase un total de 45 puntos, mientras que el Teléfonos, que tenía a Victoria Pereda, la popular «minusia», como líders de la anotación, sólo podía anotar un total de 19 puntos por seis goals y 7 fouls.

Mañana se trasladan las actividades de esta contienda para el floor del Cubaneleco, jugando las Chiquillas de este team contra las del Club San Carlos, encuentro en el cual terminará su segunda vuelta las carlistas; y con el cual, se ponen a un solo paso del triunfo final, si como todos esperan son ellas mismas las ganadoras.

San Carlos

	Fig.	Fog.	Fc
O. Lanz, f	0	0	2
R. Lanz, f	4	1	3
B. Otazo, c	3	4	3
J. Martínez, g	0	1	4
M. Colomé, g	9	1	2
C. Colón, f	3	0	0
R. Fernández, f	0	0	1
Totales	19	7	15

Teléfonos

	Fig.	Fog.	Fc.
B. Vázquez, f	0	3	2
V. Pereda, f	3	2	3
F. Alonso, c	1	0	3
M. D. Fernández, g	0	0	2
C.Pérez, g	1	2	2
G. Sancti, g	0	0	1
A. Suárez, f	1	0	0
Resultado	6	7	13
San Carlos	17	28	45
Teléfonos	9	10	19

Referee: Canosa. Umpire: Rodríguez. Anotador: Pichardo: Cronometrista: Orta. Jugado en el floor de San Carlos, Fecha octubre 26 de 1937

TERMINA HOY LA JUSTA TRIANGULAR DE BASKETBALL

Termina esta noche la contienda triangular de basketball juvenil que se ha venido celebrando en los floors del Miramar Yatch Club y del Vedado Tennis. El campeonato ha caído ya en manos de la representación del HYC, que no perdió un solo game, pero el schedule marca la celebración de un encuentro más, y éste es el que ha de efectuarse esta noche entre los equipos del Miramar y Yacht Club.

El game comenzará a las 9 y media de la noche, llevando a Bernardino Rodríguez y a Miguelito Iribarren como referees.

La entrada es gratis.

EL CLUB NAUTICO DEL COMERCIO CON COMITE DE DAMAS

Resultó un acto muy lucido y en el que se advirtió las simpatías del Club

Lucido resultó el acto de constitución del Comité de Damas del Club Náutico del Comercio, verificado en los salones del simpático Club, que se vieron cocurridos por el entusiasmo que existe entre las damitas por prestar su apoyo y cooperar al engrandecimiento del Club, reinando la más completa armonía entre los asistentes a dicho acto.

Hicieron uso de la palabra las encantadoras y simpáticas señoritas Araceli Torres y Teresita Agramayor, que en pocas palabras, pero expresivas, demostraron el entusiasmo que siente por el Club Náutico del Comercio, al mismo tiempo que hacían patente su entusiasmo a los demás concurrentes.

Fueron electas para los cargos de Presidenta, Araceli Torres y Vice Presidenta Teresita Agromayor; Secretaria, Mercedes Souza y vice, Luisa Souza. Vocales: América Vázquez, Carmen Vázquez; Elidas Díaz; Angélica Valdés, Esperanza Menéndez, Herminia Carrillo, María López, Emelina Robaina, Angela Ulloa, Caridad García, María Luisa Almoina, Dolores Pereira, Beatriz Almoina y Faustina Villaseca .

Después de tomar posesión de sus cargos este Comité, hace un llamamiento a todas las simpatizantes del Club Náutico del Comercio para colaborar con ellas para el mayor auge y prosperidad del Club.

TOPICOS FUTBOLISTICOS

—Si no se aguanta a los Leones, ganan de calle derecha.
—Dos nuevos referées, fueron aceptados el pasado lunes.
—Mañana habrá una fiesta en el Deportivo Hispano América.

(Por «PETER»)

Ya el domingo terminará la primera vuelta del Concurso por la Copa «La Cotorra». Y si los toros de la Juventud Asturiana no les quitan a los leones del Iberia los dos puntos del próximo encuentro, nos parece que el trofeo de don Claudio Conde, en definitiva, va a ir a parar a la vitrina pequeña de un gran Club. Y esto merece un comentario, pues tal vez algunos aficionados de los nuevos ignoren el porqué el Iberia, que ha sido uno de nuestros equipos que más triunfos han obtenido en balompié, tenga en la actualidad tan pocos trofeos. Y como nos presumimos que hayan muchos que no lo sepan, vamos a decirlo: Hace algunos años, estando el Iberia en Zulueta, precisamente al fondo del DIARIO DE LA MARINA, una noche le abrieron de madrugada sus puertas, y los ladrones se llevaron todas las copas que había en las vitrinas. Y han pasado los años, y las Copas no han aparecido por ningún lado. Pero eso sí, hay una constancia de los trofeos que en aquella ocasión desaparecieron, y a la hora de hacer el historial de los leones, serán muy pocas las sociedades que podrán parangonarse en ese aspecto con el Iberia.

Y ese Iberia que tiene tan pocos trofeos, es el que amenaza con llevarse ese de oro y plata que fué confeccionado en Galicia, y que regaló uno de nuestros más populares industriales, el señor Claudio Conde. El team de los leones tiene una ventaja de dos puntos sobre los TOROS y cuatro sobre los ALACRANES y TIGRES. Y como sólo faltan jugar del torneo ocho partidos, cuatro a cada equipo, nos imaginamos que si la Juventud no gana el domingo, el torneo se va a ir de calle derecha. El pasado domingo los muchachos del Hispano hicieron todo lo posible por aminorar la ventaja, pero después que parecían tener el juego metido en la nevera, se encontraron con el fufirismo de PITO, y de cabeza, le empató el partido en el segundo tiempo.

El pasado lunes, como anunciamos, hubo una reunión en la Asociación Habanera de Arbitros, dedicada al examen de árbitros aspirantes.

Tenemos entendido que se presentaron tres, y uno de ellos fué rechazado porque a la hora de contestar las preguntas se tupió, «y no dió pie con bola». El nerviosismo parece que lo tupió y no acertó a contestar las preguntas que se le hicieron.

En cambio los señores Gómez y Carrera, que tuvieron un brillante examen, fueron aceptados como árbitros, y el próximo domingo harán su debut, pero como jueces de línea en el partido inicial, de la Serie B, cuyo arbitraje estará a cargo de Juan Naya.

José Dunjó será el referee del match entre Iberia y Juventud y Federico Guardia, el que actuará en el match final de Deportivo Centro Gallego y Deportivo Hispano América.

De estas designaciones conoció anoche el Comité Directivo de la Federación de Futbol de la Habana.

Mañana jueves, día 28, y a las ocho y media de la noche, habrá en el local del Club Deportivo Hispano América, una simpática fiesta, consistente, según los informes que nos da el señor M. Sesma, Secretario de la Comisión de Fiestas de esa entidad, en una velada de cine y variedades.

El motivo de esta fiesta es la de celebrar de alguna manera la entrega de unos trofeos conquistados últimamente por el Hispano en el sector balompédico.

Anoche estuvo en la reunión de la Federación de Futbol de la Habana el señor José Rodríguez, administrador del Stadium Cerveza Tropical. Fué acompañado del Presidente de la Liga General de Baseball, doctor Bengochea. Trataron con los señores de la Federación sobre el parque tropicalino, el que deseaba el último de los señores mencionados, que le fuera cedido para jugar baseball. Por lo que se trató, podemos decir, que había la mejor disposición para la cesión del terreno de La Tropical, pero como el Campo Cerveza Polar, tiene cedido el domingo su estadio, para celebrar en él, un banquete, no se podía acceder a la cesión del campo.

A última hora, y en atención a que la fiesta basebolera del domingo se ofrecerá como homenaje al Coronel Galíndez, han quedado las relaciones pendientes de un último acuerdo entre ambos organismos que probablemente ha de quedar terminado en la mañana de hoy.

En caso de que la Federación de Futbol de la Habana pueda ceder el terreno de La Tropical, a la Liga General de Baseball, los juegos del próximo domingo, por el trofeo de La Cotorra, se efectuarán en el Campo del Deportivo Hispano América, en el Campo Armada.

Mañana podremos ofrecer a nuestros lectores detalles definitivos sobre este asunto.

Anoche estábamos los cronistas de balompié citados a una reunión con el representante del equipo vasco, pero dicha reunión no pudo celebrarse porque el señor Tomás Arana, quizá si debido a la serie de problemas que tiene entre manos, olvidó la hora de tal reunión.

No obstante, como dijimos ayer, creemos que el proyecto de la mencionada serie, va por buen camino.

Veinticinco años, son cinco lustros, que más bien se expresan, que se analiza lo que ello representa, y esto sucede ahora con el Club Deportivo Hispano América, al cumplir sus veinticinco años de fundado, es decir, sus bodas de plata.

Surgió el Hispano a la vida deportiva para practicar el futbol y el entusiasmo de sus socios, el coraje de sus equipiers, la voluntad firme y recia de sus dirigentes, fueron motivos suficientes para que el Hispano uncía en los campos deportivos y otro en las lides sociales fuera ejemplo de lo que significa el amor y el desinterés por una causa.

Así vivió el Hispano, la primera Sociedad Deportiva de Cuba que tiene campo propio, que ha hecho de su vida una serie ininterrumpida de esfuerzo para superarse día a día. De ahí que ahora que se dispone a celebrar brillantemente sus bodas de plata, cuantos forman parte de sus listas sociales y quienes simpatizan con ella, se dispongan a cooperar al mayor esplendor de los diferentes actos que van a celebrarse el día veintiuno de noviembre próximo.

EGOZCUE, HECHO UN CICLON, E IBARLUCEA COGIENDOLO TODO, GANARON EL SEGUNDO

Se ha combinado para hoy un magnífico programa. Buenas quinielas. Gran concurrencia anoche en el Viejo Frontón

Morales y Barrutia entraron muy bien en el partido de apertura de anoche en el Palacio de los Gritos ganándole con alguna facilidad a Millán y Mugica. Estos no pudieron pasar del cartón 19.

Egozcue ganó la primera quiniela después de gran discusión y también Egozcue se llevó el segundo partido.

En el estelar Egozcue hecho un ciclón e Ibarlucea jugando estupendamente se llevaron de calle la lucha dejando en 15 tantos a Astigarraga y Echarri. Estos no pudieron aguantar el ataque contrario sobre todo Echarri que no aceptaba una.

Resultado de la función de anoche

Primer partido	Tantos
Millán, Mugica, blancos	19
Morales, Barrutia, azules	25

Ganador: azules.

Primera quiniela	Tantos.	Pagos
Ibarlucea	5	18.32
Astigarra	5	2.46
Egozcue	6	5.15
Echarri	4	12.68
Andrés	2	9.70
Ramos	4	2.94

Ganador: Egozcue. Pagó a :

5.15

Segundo partido	Tantos.
Egozcue, Ibarlucea blancos	30
Astigarraga, Echarri, azules.	15

Ganador. blancos.

Segunda quiniela	Pagos.	Tantos
Iturriaga	4	8.15
Emilio	0	3.29
Labat menor	1	3.22
Eguibar	6	5.54
Alvarez,	0	5.77
La Paz.	1	11.54

Ganador: Eguibar. Pagó a.

5.54

Tercer partido	Tantos
Eguibar, Iturriaga, blancos	25
Labat m., Alvarez, azules	30

Ganador: azules

Programa d ela función de esta noche

Primer partido a 25 tantos

Lucio y Mir blancos, contra Ochoa y Escarza, azules. A sacar ambos del cuadro diez.

Primera quiniela a 6 tantos

Irigoyen III, Salazar, Andrés, La Paz, Ramos y Azpiri.

Segundo partido a 30 tantos

Ramos y La Paz, blanco, contra Andrés y Salazar. A sacar ambos del cuadro diez.

Segunda quiniela a 6 tantos

Olaso, Malluquiza, Vallejo menor, Argárate, Hugues, Alvarez.

Tercer partido a 30 tantos

Olaso y Gainza blancos, contra Argárate y Malluquiza azules, A sacar ambos del cuadro diez.

CELEBRADAS AYER LAS PRIMERAS ELIMINACIONES DE FLORETE OLIMPICO

Anoche, en la sala de esgrima del colegio de Arquitectos se efectuaron las primeras eliminaciones de florete, para clasificar el team que ha de representarnos en las Olimpíadas.

Se combinaron tres grupos (A, B y C), habiéndose logrado los siguientes resultados:

Grupo A: Primer lugar, Gárate, seguido de Barrena y Diosdado del Pozo.

Grupo B: David Aizcorbe, seguido de Ignacio Taboada y Carlos Lamar.

Grupo C: Eduardo Estrada, seguido de José Prendes y E. Rodríguez.

El jurado lo formaron Ramón Fonts, Alfert, Agramonte, Cayado y Loret de Mola.

Las primeras eliminaciones de espada tendrán lugar el jueves, a las ocho y media en la sala de escrima del Miramar Yacht Club.

FRONTO HABANA MADRID

Resultado de la función de anoche.

Primer partido.	Tantos
Ricardo y Rementería, blancos	25
Pedrito, y Esparza, azules	22

Ganador: blancos.

Primera quiniela	Tantos.	Pagos.
Ricardo	0	6.16
Rementería	1	4.93
Pedrito	6	1.45
Posada	2	3.08
Montes menor	0	2.05
Vales	0	2.05

Ganador: Pedrito. Pagó a $1.45

Segundo partido	Tantos
Epifanio y Carlos, blancos	30
Montes, y Aníbal, azules	29

Ganador: blancos.

Segunda quiniela	Tantos	Pagos.
Epifanio	6	1.16
Carlos	1	3.01
Aníbal	1	5.02
Pascau	0	2.15
Manjarrés	2	4.31
Uría	1	3.77

Ganador: Epifanio. Pagó a 1.16

Tercer partido.	Tantos.
Pascau y Montes, blancos	30
Manjarrés y Uría, azules	18

Ganador: blancos.

M.E.C.D. 2016

LA CAMPAÑA CONTRA LOS RUIDOS AFECTA TAMBIEN A TODOS LOS QUE CONDUCEN TRANVIAS Y OMNIBUS

El coronel Baizán, en sus descargos al Juzgado, niega su participación en el suceso del Consejo Provincial

En rueda de presos efectuada en la Cárcel reconocen los consejeros Inchaurtieta y Rojo a los policías que no obedecieron la orden de desalojar el Salón de Sesiones

Ante el Juzgado especial que conoce de los sangrientos sucesos ocurridos en los salones del Consejo Provincial de la Habana, fueron presentados ayer varios detenidos. También comparecieron algunos testigos, unos a aportar nuevos antecedentes y otros a ratificar sus anteriores manifestaciones.

Como estaba indicado, en las primeras horas de la mañana concurrió ante el juez instructor el coronel Celestino Baizán, gobernador de la provincia, quien, enterado de los cargos que contra él hiciera un testigo, presentó un escrito de justificación, retirándose incontinenti, en unión de los amigos que lo acompañaban.

Nuevos detenidos

Los agentes de la Policía Judicial, Hernández Nodarse y Torres Catá, detuvieron en la villa de Guanabacoa a un individuo nombrado Alejandro Echazábal Pérez, de 39 años de edad, vecino de Colón y Habana, que aparece comprometido en esta causa. Por su parte, miembros del Servicio de Inteligencia Militar detuvieron a Cornelio Castillo, Pedro Coto y Clemente León, todos empleados del departamento de Sanidad en aquella propia villa, que asimismo están acusados por la autoridad competente.

El primero de los detenidos, o sea Echazábal Pérez, después de instruído cargos por el juez instructor, fué remitido al vivac, hasta tanto se diafanice su situación.

Prueba en Gobernación

Miembros del Gabinete Nacional de Identificación efectuaron ayer por la mañana una importante prueba de balística, para determinar cuáles de los proyectiles disparados contra la víctima, señor Severiano Pulido, fueron los que le hirieron de muerte.

Con ese propósito utilizaron varios de los revólveres ocupados, haciendo algunos disparos que causaron la consiguiente alarma en la Secretaría de Gobernación, donde está instalada aquella dependencia.

Testigos a declarar

El juez especial tomó ayer declaración a los testigos José Vilaró, de Jesús Peregrino número 52; Alfredo Rovirosa, Pablo Figueredo y Gregorio Inchaurtieta, hijo del consejero del mismo apellido.

El primero manifestó que el día de autos, pudo observar cuando un individuo blanco, grueso, que vestía una guayabera amarilla, prorrumpía en gritos contra el señor Pulido. Después sonaron los disparos en pleno salón de sesiones, y no pudo distinguir nada más.

La declaración de los otros testigos careció de importancia.

Seguidamente se personó el doctor Roberto del Cueto, letrado consultor, quien manifestó que de todo lo acaecido en dicho lugar son testigos los señores consejeros, particularmente Rojo, Inchaurtieta y Aparicio.

Los letrados

Como el sumario es ya público, ayer concurrieron al local del Juzgado especial los licenciados Gaspar García Varona y Casuso, quienes se personaron como representantes de los detenidos Rafael Sevilla Sierra y doctor Carlos Odriozola.

Se espera la presentación de otros defensores más.

Ratificaciones

Para ratificar sus declaraciones, concurrieron también ante el Juzgado especial el ex consejero José Morales, y los consejeros Inchaurtieta y Bernardo Rojo, así como el inspector de la Policía del Gobierno, que resultó herido en un brazo.

Tras el cumplimiento de este trámite y de otros similares, hoy mismo, a primera hora, el juez especial remitira al Tribunal Supremo todas las actuaciones para que ese alto Tribunal resuelva lo pertinente.

Reconocidos en rueda de presos González Llerena y Cárdenas Ferrán

A las seis de la tarde el juez especial, acompañado del secretario Oscar Gutiérrez y de los oficiales Castellanos y Longa, se constituyó en la cárcel, a fin de identificar a los policías del Gobierno de la Provincia que aparecen acusados de no haber obedecido la orden del presidente del Consejo, señor Severiano Pulido, para que desalojaran el local de sesiones.

A esas pruebas concurrieron el teniente fiscal doctor Bernal y los abogados defensores de los procesados.

Formada la rueda con éstos fueron reconocidos por los consejeros Inchaurtieta y Bernardo Rojo los vigilantes del Gobierno de la Provincia, Rafael López Machado, Celso Fernández, Antonio Garriga, Antonio Montada y Galo Acea, como los mismos que no obedecieron al señor Pulido cuando éste mandó a desalojar el local de sesiones, en los instantes de producirse el escándalo.

Después dispuso el Juzgado Especial que se llevara a efecto otra rueda de detenidos, pero esta vez compuesta por Pedro Coto, Clemente León, C. Castillo, Alejandro Echazábal Pérez y José González Llerena, estos dos últimos, que vestían guayabera amarilla y que fueron detenidos, Echazábal por la Policía Judicial y González Llerena por la Sección de Investigaciones de la Policía Nacional.

Para esta prueba asistieron el consejero Inchaurtieta y su hijo, quienes observaron a los detenidos y señalaron como el sujeto que el día de autos provocó con sus gritos el desorden, que degeneró en el trágico suceso, a José González Llerena, más conocido por el alias de «El Guajiro», quien huyó del Gobierno de la Provincia vistiendo una guayabera amarilla.

También el consejero Bernardo Rojo, cuando identificaba a los procesados, reconoció a Cárdenas Ferrán como el mismo que agredió a Pulido, pegándole un fuerte golpe en la cabeza.

Será libertado Echazábal

Es muy posible que el Juez Especial dicte hoy providencia excluyendo del proceso a Echazábal, que como más arriba decimos fué detenido en la madrugada anterior en Güines, por la Policía Judicial, acusado de ser el «hombre de la guayabera amarilla», ya que se comprobó su inocencia en los hechos.

El escrito del Gobernador Baizán

He aquí íntegros los descargos del coronel Baizán y que fueron entregados por éste al Juez Especial.

Al Juzgado Especial de la causa número 9 del año en curso del Tribunal Supremo de Justicia.

Celestino Baizán y Lobo, por mi propio derecho, como mejor proceda, digo:

—Que enterado de los cargos que me resultan de la causa referida, vengo por este medio, al amparo de lo dispuesto en la Ley de Procedimiento Criminal, y dado el estado físico en que me encuentro, a formular por escrito los siguientes:

DESCARGOS

PRIMERO: Niego en todas partes y extremos las acusaciones que se me hacen, porque no he tenido ninguna relación directa o indirecta, en los hechos lamentables desarrollados en el Consejo Provincial en la tarde del día veinte y uno del corriente mes. Repudio temperamentalmente toda clase de hechos de sangre y revela un desconocimiento absoluto de mi idiosincracia y carácter quien suponga al exponerme como participante de algún modo en un hecho de tipo delictuoso. Quien como yo contribuyó a la fundación de esta República con una participación activa en nuestras Guerras de Independencia, colaborando más tarde en distintas funciones de Gobierno de nuestra vida republicana, con una historia limpia y clara, y con un prestigio bien ganado a fuerza de abnegación y decencia, tiene que contemplar con pena cómo la ambición, el egoísmo o la ofuscación dan lugar a supuestos que la obra esclarecedora de la Administración de Justicia se encargará de destruír, para que la verdad ocupe su lugar.

SEGUNDO: Debo hacer un breve relato histórico de los acontecimientos que motivaron la sesión extraordinaria celebrada por el Consejo Provincial el jueves 21 del mes en curso.

Con motivo de inaugurarse la carretera construída por el Gobierno Provincial desde Ceiba del Agua hasta la de Alquizar, hecho que tuvo efecto el día cuatro de los corrientes, invité a los señores Consejeros, por conducto de su Presidente, haciendo constar la satisfacción que me produciría su concurrencia en virtud de la importante participación del Consejo, en su realización. En ese acto y a mi nombre hizo uso de la palabra el Secretario de la Administración Provincial, y leyó una relación de los trabajos llevados a cabo por el Gobierno. El Doctor Carlos Odriozola, Presidente del Consejo, al parecer interpretando la opinión de sus compañeros, estimó que al no hacerse mención, en forma singular, del Consejo, se había preterido a ese organiso y cometido, por ende, una descortesía, y fundó en esas razones las renuncias que hubo de presentar del cargo de Presidente y del de Consejero.

Al conocer, por los periódicos del día siguiente de esa actitud, formulé por la Prensa unas declaraciones, en las cuales significaba lo infundadas que eran esas apreciaciones y destacaba, con verdadera lealtad, la consideración y el respeto a que era acreedor el Consejo por la eficiente labor que realizaba.

Para conocer de las renuncias del Dr. Odriozola celebró la Cámara Provincial una sesión extraordinaria el día seis y acordó aceptar la primera de dichas renuncias, habiéndoseme comunicado el acuerdo, en cumplimiento de las disposiciones contenidas en la Ley Orgánica de las Provincias.

Creí cumplir con un deber demostrar al Consejo, en forma oficial, que los fundamentos de la renuncia aceptada y que apreció suficiente ese organismo, carecían de existencia y, mediante escrito fechado el día 19, devolví, objetado, en uso del derecho que me concede el artículo 40 de la Ley Orgánica ya invocada, el acuerdo en cuestión. De ese escrito, en el que reproduje las declaraciones que hube de formular por medio de la prensa el día seis, acompaño copia certificada para que pueda el Juzgado apreciar el tono cordializador y respetuoso en que está concebido y se convenza de que no tuvo otra finalidad que la de ofrecer al Consejo la oportunidad de rectificar su acuerdo, una vez conocido que la persona a quien se imputaban las causas que determinaron esa decisión no las produjo en ninguna oportunidad.

Para conocer del veto a que hago referencia, fué convocada la sesión del día veinte y uno en que se produjeron los dolorosos sucesos, origen de esta causa.

¿Es impropia la actuación que llevé a cabo como Gobernador, al vetar ese acuerdo? ¿Acaso el acto mío no se correspondía con el pronunciamiento que hiciera el Consejo al hacer constar «que si esta Corporación se produce de conformidad con la referida renuncia, lo verifica respaldando la honrosa actitud del Dr. Odriozola y entender que así responde a sus elevados sentimientos»? ¿Cuál era esa actitud que respaldaba el Consejo? La protesta del Dr. Odriozola contra lo que estimaba una descortesía del Ejecutivo Provincial. ¿No era, pues, caballeroso y digno que quien aparecía como causante de esa determinación que denotaba lamentar el Consejo, le ofreciera a éste las satisfacciones procedentes y le diera la oportunidad de considerar de nuevo su resolución, al demostrársele que la actitud del Gobernador jamás fué descortés para con los señores Consejeros? ¿No era dable suponer que esas explicaciones contenidas en el veto congratularan al Consejo? ¿Cómo había de estimarse la existencia de un propósito interesado o avieso, si parecía el Consejo el primero en lamentar que sus supuestas preterciones determinaran la conducta asumida por su Presidente? ¿Con qué razones puede pensarse que el Gobernador tratara de imponer al Dr. Odriozola en la Presidencia, si cuando éste, en sus renuncias, se manifestaba frente a mí, era el Consejo el que, oficialmente, le ofrecía su respaldo y elogiaba lo que calificó de «actitud honrosa»?

TERCERO: Así las cosas y estando recogido en mi domicilio en la tarde del mencionado día 21 del corriente mes, se me informó de los sucesos desarrollados en el Consejo Provincial, lo que me sorprendió y lamento, puesto que, aunque no había visitado las oficinas del Palacio Provincial, durante ese día, nunca pude pensar que las pasiones llegaran a tales extremos.

CUARTO: Carece de fundamentada presunción orientada a demostrar un concierto entre mi persona y los agentes de policía del Gobierno Provincial, tendiente a obstaculizar o impedir el libre funcionamiento del Consejo en la sesión, en la que se consideró mi veto, pues aparte de que era natural que la policía se encontrara donde se realizaba un acto público y deliberativo, me atrevería a asegurar que no existe la más remota sospecha con bastante fundamento que por parte del Gobernador se hubiera dispuesto u ordenado alguna medida de carácter ilegal encaminada a provocar una situación anormal. Aseguro que el funcionamiento de los teléfonos correspondientes a todos los Departamentos del edificio del Gobierno Provincial fué absolutamente normal, ya que a mi presencia declararon distintos periodistas y otros concurrentes a la sesión, haber hecho uso de esos aparatos, sin que se advirtiera alguna interrupción en los mismos. He podido enterarme que el propio Capitán Francisco Pérez González, al mando de la Segunda Estación de Policía, que practicó las primeras diligencias de constitución en el lugar del suceso, usó sin dificultad el aparato telefónico instalado en las Oficinas del Despacho del Consejo. Es inexacto que se cursaran despachos telegráficos recabando la presencia de los jefes políticos del Partido Unión Nacionalista, de los distintos términos municipales de esta Provincia. No es insólito, sino corriente y previsor, que los miembros de la Policía acudieran a prestar servicio portando las armas del Reglamento pues es propio de los agentes del orden desenvolverse convenientemente armados, lo que no constituye, en modo alguno, ninguna infracción. No consta, que se hubiera ejercitado violencia alguna contra los asistentes a la sesión y mucho menos contra los señores Consejeros. Es evidente que la votación efectuada se verificó totalmente y que el incidente surgido, ocurrió cuando esta había terminado.

QUINTO: Mis relaciones personales y oficiales con los señores consejeros y especialmente con el señor Severiano Pulido Yedra, fueron siempre cordiales. Puedo demostrar que, invariablemente, hasta ahora, el señor Pulido obtuvo de mí cuantos favores y ayudas fueron posible desde mi cargo. En la plantilla del personal del Gobierno Provincial, figuran sus recomendados Tomás Romero y Juan del Valle Mancini, como agentes de la Policía y el señor Mario Pi Castillo, también recomendado suyo, como oficial de Secretaría. Recuerdo así mismo, que recién constituído el Consejo Provincial y accediendo a gestiones del señor Severiano Pulido, ordené que se le pagaran algunas cuentas pendientes y anteriores al año 1933 de amigos de dicho Consejero. En aquella oportunidad fungía como tesorero interino a virtud de resignación que hiciera el tesorero propietario, hoy Representante Joaquín Pedraza y Cabrera, el doctor Carlos Valdés Cartaya.

Cuando se trataba de la confección del Plan de O. Públicas, el señor Severiano Pulido fué comisionado por el exponente para tratar con sus demás compañeros y exponerles mis puntos de vista sobre esa ateria. Esta entrevista se efectuó en el Despacho del señor Jefe de Obras Públicas Provinciales.

Mantengo vivo en el recuerdo, un pequeño incidente que revela que entre el señor Severiano Pulido y el que expone, no existió nunca la más leve sombra que entibiara una amistad vieja y cordial. El día cuatro del mes en curso al llegar el Coronel Fulgencio Batista, Jefe del Ejército Constitucional, a la carretera del Instituto Cívico Militar, en ocasión de su inauguración, a cuyo jefe militar yo acompañaba, al descender de la máquina que nos condujo y al advertir la presencia del señor Pulido, me apresuré a saludarle, estrechando su mano, todo ello a presencia de las autoridades allí congregadas.

También los otros señores consejeros han recibido siempre de mi parte, corrección y adecuada atención. En las oficinas provinciales prestan servicios los siguientes empleados que han sido nombrados por virtud de sus recomendaciones: Augusto Aparicio García, veterinario y Santiago Alfonso Martínez, peón caminero, recomendados por el Consejero Aparicio; Fernando Castro Rivero y Heliodoro Ferriol, agentes de policía y Lino Naya Perdigón, José Vilaró Abreu oficiales de Secretaría, recomendados por el Consejero, señor Bernardo de Rojo; y Coralia Raymat, oficial de Secretaría, respaldada por el propio señor Rojo; Delia Hernández, oficial de Secretaría, Juan Iser Quintero, agente de policía y Antonio Cuervo Fernández, mozo de limpieza, recomendados por el consejero señor Alberto Martínez; César Izquierdo, cadenero, Ramón Jaj Monagas, oficial y Arturo Ramos, peon caminero, recomendados del Consejero Morales Pons; y Gregorio Inchaurtieta, Sobrestante, recomendado por el Consejero, señor Nicolás Inchaurtieta.

Todas las personas que acabo de relacionar están en la actualidad en el desempeño de sus respectivos cargos, conforme justifico con la certificación que adjunto, expedida por el Secretario de la Administración Provincial, y ello demuestra que no existe animosidad ni encono con los integrantes del Consejo, porque de ocurrir lo contrario está en mis manos la facultad de privar a esos empleados del disfrute de sus cargos.

SEXTO: Veamos ahora qué interés podría moverme para promover los acontecimientos que tuvieron lugar en la sesión tantas veces mencionada. ¿Impedir que el Consejo, libremente, resolviera sobre el veto en la forma que estimara conveniente la mayoría? De fijo que no. En rimer luyar, porque contra ese acuerdo tengo la facultad legal de dictar la suspensión; y en segundo, que si hubiera existido la finalidad de impedir la adopción del acuerdo, el disturbio de que se me quiere hacer aparecer como autor habría sido provocado antes de que el acuerdo se tomara y no cuando ya los señores consejeros habían emitido sus votos y se había declarado terminada la sesión, por el Presidente.

Y que tengo la facultad de suspender ese acuerdo, no cabe duda de ningún género, porque el Artículo 37 de la Ley Orgánica de las Provincias, en su párrafo segundo dice, textualmente: «Cuando un consejero, o uno de sus parientes dentro del cuarto grado, tuviera interés personal, en asunto sometido a la deliberación del Consejo, no intervendrá aquél en las discusiones ni en las votaciones, y saldrá del local de la Sesión mientras se discute y vote el asunto. Así lo ha reconocido la sentencia número 13 de 18 de mayo de 1912 dictada en recurso contencioso administrativo, interpretando el Artículo 141 de la Ley Orgánica de los Municipios que se corresponde perfectamente con el 37 de la Orgánica de las Provincias, ya dicha, por lo que habiendo concurrido a la sesión y votado en ella el Dr. Odriozola, la infracción del Artículo resulta manifiesta.

¿Cómo pues, es posible ni siquiera imaginar que quien tiene en sus manos recursos legítimos, abandone el camino recto, sí con ello, lejos de beneficiarse, va a ser perjudicado?

SEPTIMO: Debo hacer constar que para dejar debidamente aclarado el suceso lamentable ocurrido en el Consejo Provincial, no fué motivado por ninguna pugna entre elementos pertenecientes a los Partidos políticos Liberal y Nacionalista, sino una cuestión incidental surgida ya finalizada la sesión, conviene advertir que entre los procesados los hay de filiación Liberal, entre ellos el señor Antonio Fresno Martínez, segundo jefe de la Policía del Gobierno Provincial.

Nuevos pensionados han sido incluídos en los presupuestos

Podrán cobrar tan pronto se les notifique. Se han radicado 825 expedientes

La Sección de Pensiones y Jubilaciones de la Dirección General del Servicio Central de la Secretaría de Hacienda, ha elevado al Director, señor León Otaño, los siguientes expedientes de pensiones: Rafael de Jesús Sigler y Rafael Núñez Sigler, concediéndoles jubilación voluntaria por la Audiencia de la Habana, de 540 pesos anuales; María Hortensia Fernando Junco Fonseca, extinción de derecho y acrecimiento; María Luisa Valués e hijas, concediendo la Audiencia de la Habana pensión por 414 pesos anuales; Blanca Rosa de la Caridad, René y varios más, extinción de derechos y acrecimiento; Angélica Consuelo del Castillo Perera, concediéndole la Audiencia de la Habana, pensión de 2,400 pesos anuales.

Por su parte, el Negociado de Pensiones de la propia Sección, informó al Director del Servicio Central, señor León Otaño, de haber recibido 3,074 comunicaciones durante el trimestre que terminó el día 30 de septiembre, habiendo dado salida en el mismo período de tiempo, a 5,802 comunicaciones. Se radicaron 825 expedientes de nuevos pensionados, habiendo aprobado la Comisión, en igual período de tiempo. 619 expedientes de nuevas inclusiones.

Por último, se tramitaron 141 expedientes de traspaso, lo que representa, en total, 1,584 expedientes.

Nuevos pensionados

Para el ejercicio de 1937-1938, han sido incluídos, en el crédito de las liquidaciones trimestrales, de acuerdo con lo dispuesto en el artículo XIII de la Ley de Bases, con el número de inscripción del 45,139 al 45,252, las siguiente personas:

Manuel Entenza, Severino H. Terreno, Julio Sánchez, José Valdés, Pedro Vicente Quintana, Antonio Pomar Villalón, Angel C. Lafita, Eleuterio Castellanos, Ramón Reyes, Casimiro Otaño, Amado Escobar, Felicia Carrillo, Arcadio Carballosa, Juan B. Hernández, Pedro García, María Aguilera, Mercedes F. Romero, María S. Almaguer y otro, Caridad L. Ricarda y otros, Agustino Cabrera, Galo Calixta Sánchez, María Lobaina, Elina Guerrero, Nicolás Rosales, Valentina Acuña, Mariano Ochoa, Alberto Camejo, Jesús Camejo, Jesús Sánchez, Ceferino Santiesteban, Manuel Lara Pérez, Cecilio Fernández, Alfredo Ecce Leiva, Daniel Sosa, José A. Thompson, Mirta María Camejo y otra, Isabel Nodarse, Francisco Rivero, Juan B. Heredia, Gerardo Yordi, Angel Santiesteban, Eusebio Stable, Sixto Simonó, Emiliano M. Castellanos, Juan Castillo, Eligio Jerez, José Morales, Crescencio Quesada, Pedro Almaguer, Esteban E. Guerra, Manuel Díaz, Catalina Alfonso y otro, Máximo Jerez, Francisco Gutiérrez, Juan Chaveco, Augusto Ramírez, Margarito González, Pablo Martínez, Custodio Hernández, Bartolo Oña, Victoria Padilla y otro, Jesús Marín, Telesforo Suárez, Agustín Silveira, Rafael Delgado, Zoila E. Agüero, Marcelino Torres, Rosa E. Cabrera, Juana Martínez, Francisco Cossio, Romualdo Scull, Maximiliano Ricardo, Arcadio C. Olivera, Saturnino Ayllón y Epifanio de los Reyes.

Oportunamente recibirán estos pensionados una comunicación de la Dirección General del Servicio Central, notificando su inclusión de pensión y cuándo y en qué forma deberán personarse para cobrarla.

Al no contarse con el señoreaje de la moneda, deberá hacerse diversas economías en el próximo presupuesto

Los ante-proyectos de cada Secretaría deben enviarse con brevedad a Hacienda, para remitirlo al Congreso en el mes de Noviembre. Siguen estudiando el asunto de la gasolina

Pocas visitas recibió ayer el Secretario de Hacienda, doctor Giménez Lanier, entre ellas la de algunos Jefes de Departamentos, que estuvieron tratando asuntos en tramitación unos, y a la firma, otros.

Después habló breves minutos con los repórters encargados de la información de la citada dependencia, exponiendo que en esta semana se reunirá nuevamente la comisión inter-secretarios, que estudia el problema de la gasolina, para lo cual ha citado a sus componentes para el próximo jueves a las cuatro de la tarde.

Al siguiente día, viernes, por la mañana, se reunirá nuevamente la comisión que estudia la Deuda de Obras Públicas cuyas reuniones se habían interrumpido últimamente, reanudándose en la segunda quincena de este mes, por lo que será ella la segunda reunión después del prolongado receso a que estuvo sometida.

La comisión de funcionarios de la Secretaría de Hacienda, que se halla en estudios de los problemas bancarios y tributarios en los Estados Unidos de América, ha de regresar, cumplida su misión, en los primeros días del próximo mes de noviembre. Viene con amplios estudios y observaciones obtenidas en los centros gubernamentales y financieros de aquella República, para someterlo en varios informes a la consideración del Secretario de Hacienda.

Por último, el Secretario de Hacienda dió a conocer el envío de comunicaciones a sus compañeros de Gabinete, para que con toda urgencia enviaran sus anteproyectos de presupuesto correspondiente al próximo ejercicio económico 1938-1939, que por ministerio de la Ley tienen que estar en el Congreso a más tardar, el día 16 de noviembre próximo.

A ese respecto expresó que no podría ser aumentado ninguno de los actuales capítulos de gastos, y que más bien tendrán que reducirse algunos, si se tiene en cuenta una lógica razón, cual es la de que para el año próximo no habrá señoreaje de la moneda por nuevas acuñaciones, y por consiguiente no se puede contar con esos ingresos producto de la acuñación, que ha permitido al Tesoro cumplir sus compromisos en estos últimos años.

Posiblemente de hoy a mañana, quedará definitivamente terminado el Decreto-Reglamento de la Ley del Timbre, que oportunamente llevará a la firma Presidencial el Secretario de Hacienda.

Comerciantes e industriales de la Perla del Sur han organizado en esa ciudad una Exposición Internacional

Se han dirigido al Secretario de Comercio solicitando su cooperación a esa Feria, que abarcará aspectos de neto carácter nacional. Acordados los playes para ese proyecto

El Jefe de la Oficina Municipal de la Secretaría de Comercio en Cienfuegos, señor Juan Barillas Lara, ha comunicado al Secretario del Ramo, señor Raúl Zárraga, que la Asociación de Comerciantes e Industriales de Cienfuegos ha acordado celebrar una Exposición de carácter nacional o internacional en dicha ciudad, para lo que pide su cooperación.

En su escrito agrega el señor Barillas que fué invitado para asistir a una reunión preliminar en la que se acordó solicitar audiencia del señor Zárraga para exponerle los planes que tienen en proyecto los expresados comerciantes e industriales.

Noticias breves de Comercio

Por Comercio se le ha dado cuenta a las Secretarías de Hacienda, Gobernación y Sanidad de las infracciones comprobadas por los Inspectores del Departamento en sus visitas a determinados comercios e industrias establecidos en esta capital, y en los cuales se burlan disposiciones fiscales cuya competencia corresponde a las mencionadas dependencias.

De esas infracciones, 8 pertenecen a la Secretaría de Hacienda; 24 a Sanidad y 9 a Gobernación, las primeras porque en esos comercios no se cumplen las leyes del timbre, 1 y medio por ciento, etc.; la segunda porque carecen de licencias sanitarias, y en la última porque se comprobó que en las casas inspeccionadas no se cumplía lo referente al carnet de extranjeros del que no estaba proveído el personal de la misma.

El Administrador de la Aduana de Banes, en escrito que remite a la Sección de Estadísticas de la Secretaría de Comercio, da cuenta de que en el mes de septiembre último por aquella aduana se recaudó, por todos conceptos, la suma de $21,452.73.

El Jefe de la Oficina Provincial de la Secretaría de Comercio en Santiago de Cuba ha comunicado a la Superioridad que al personarse un inspector del Departamento en la bodega de la propiedad de José Díaz, establecida en la Avenida de Maceo, poblado del Cristo, término municipal de El Caney, al objeto de comprobar si en la misma se cumplían las disposiciones contenidas en el Decreto ley 163, no resultó así, ya que el referido comercio no está inscripto en el Registro Mercantil correspondiente, carece de la carta de pago por utilidades, no se lleva el libro del Uno y medio por ciento y otros preceptos legales que determina dicho Decreto ley.

Relación de las solicitudes de marcas que han sido presentadas en la Secretaría de Comercio

«La Fe» (marca) para mantequilla, óleo margarine y sus derivados, presentada por Medardo Bueno Pereira, establecido en Guanabacoa.

«Yaití» (marca), para mantequilla, óleo margarine y sus derivados, presentada por Medardo Bueno Pereira, establecido en Guanabacoa.

«Coluval» (marca), para productos químicos, etc., (envoltura) presentada por el agente oficial Ricardo Moré, a nombre de Chell, domiciliado en Sena (Francia).

«Salgano» (marca), etiqueta para productos farmacéuticos, presentada por el agente oficial Ricardo Moré, a nombre de Chell, domiciliado en Sena, Francia.

«St-Haphael Quinquina» para bebidas de todas clases y más especialmente un vino tónico y aperitivo, (marca), presentada por el agente oficial Ricardo Moré, a nombre de Societé Saint Raphael, Sociedad Anónima, domiciliada en París, Francia.

«Pilules Du Dr. Sejournet» (marca) para productos farmacéuticos, presentada por el agente oficial Ricardo Moré, a nombre de Laboratoires Dy Docteur Maurice Leprince, sociedad de responsabilidad limitada, domiciliada en París, Francia.

«Vacuna del doctor Demonchy», (marca) para productos farmacéuticos, Clase 6, presentada por el agente oficial Ricardo Moré, a nombre de André Demonchy, domiciliado en París, Francia.

HOSPITAL CALIXTO GARCIA

Cirujano de Guardia: doctor Director; Dr. M. Costales Latatú.
Cirujano de Guardia: Dr. Francisco Martell.
Médicos de Guardia: Dres. Levy, Boladeres y Tabcas.

INGRESOS: Juana Piloto; Natalia Rivero; Reynaldo Díaz; María Chávez; Rosa Nogueira; Emilio Cid; Miguel Domínguez; Andrés García; Rafael Perdomo; Miguel Spengler; Eufemio Rojas; Modesta Darias; Pablo Anón; Ladislao Espinosa; José Peña; Francisca Cruz; Manuel Arantón; Zoraida Mojena; Domingo Rioja; Valentín Val; María Pérez; Horacio Alvarez; Víctor Rodríguez, Inés Martínez; Lorenza Sáez; Dulce M. Sánchez; José Cuevas; Troadio Lizardo; Juana M. Rodríguez; Amado García; Nelly Polo; Victoria Huerta; Lucía Regla; Daniel Androdes; Horacio Carballar; Antonio Carrillo; Herminia Sandoval; Carlos Martínez Pablo Peña; Isidoro Báez; Andrés Madios; María Zúñiga; Julio Verdeja; José Sánchez.

Total: 44 ingresos.

ALTAS: Heriberta Suárez; Porfirio Acosta; Eleno Pérez; Concepción Pérez; Delfina Hernásdez; Dora Grau; Mercedes Fernández; Dolores Dous; Juan Beltrán; Vicente Barrin; José Oceguera; Isabel Padrón; Malvina Rodríguez; Rafael García; José R. Cartaya; Concepción Alciaga; Teresa Alonso; Vicente A. Fortún; Moisés Hernández; Felipe Vento; Violeta Pérez; Silvia Poo; Melba Morán; M. Luisa Márquez; M. Luisa Martínez; Consuelo Figueroa; Antonia Antero; María Salvan; Juana Cuadra; Blanca Yanes.

Total: 30 altas.

OPERACIONES: Julia Sánchez, Apandicectomía, doctor Sanguily; Estela Rodríguez, Apendicectomía, doctor A. Guerra; Ana M. Belandro; Laparatomía ginecológica, doctor Guerra; Bernardo Montes, Laparatomía ginecológica, doctor Guerra; Angel Rodríguez, Transfixión, doctor Tarafa; Timoteo Artiles, Amputación pie, doctor Miyares; Julio Perera, Amputación dedo medio doctor Miyares; Ramiro Rodríguez Curetaje óseo, doctor M. Paez; Sergio Morante, Anquilosis, doctor Tarafa.

Total: 8 operaciones.

Laboratorio: 214; Radiografías: 21 y Fluoroscopías: 24.

Abandonado hallan un auto que habían robado en Marianao

Deambulando por las calles encuentran a un niño, que dice carecer de familiares

MARIANAO, Octubre 26. DIARIO, Habana.—El vigilante 2976, Andrés Alonso, de la Sección de Tránsito, encontró en la calle 12 y Avenida Grau, cerca de los kioscos de la Playa, el auto núm. 31595 que le fué hurtado ayer por unos desconocidos al chofer Julio González Morales, vecino de 24 y 25, en el Vedado. Al vehículo le hurtaron las gomas, el acumulador, los faroles, los bombillos, herramientas y otras piezas, dejándolo abandonado. La policía investiga.

Cayó de un álamo lesionándose

En la cas ade socorro el doctor Calves, asistió de la fractura del cúbito a Julio Letino Calero, natural de Marianao, de 16 años, vecino de Santa Brigida 15, quien declaró que estaba subido en un álamo cayéndose al pavimento, casualmente. Fué trasladado al Hospital «Calixto García».

Le hurtaron ropas de vestir

En la Jefatura de Policía denunció Antonio Rodríguez Sánchez, de 22 años, vecino del Country Club, que del garage le hurtaron ropas de vestir por valor de 25 pesos, sospechando de la lavandera Teresa Hernández, vecina de 12 y Tercera.

Deambula un huérfano por Marianao

El cabo Plácido Guerra Morales, perteneciente al Batallón No. 1, presentó en la Estacion de Policía a Manuel González Sánchez, de 9 años, que usa el nombre de Manuel Ruiz Díaz, el que, huérfano y carente de domicilio y trabajo, deambula por el pueblo. Se solicitó el ingreso en la Casa de Beneficencia.

Perdió la chapa del ómnibus

Felipe Pérez García, chofer, vecino de Cerro 553, denunció a las autoridades que del ómnibus 1108, de la ruta 43, en viaje a la capital, perdió la chapa número 56220, temiendo otro la utilice.

Glucosa cristalizada en el dulce

Ricardo Vidal Menéndez, natural de la Habana, de 30 años, vecino de Diego Guevara 118, en Pogolotti, se personó en la Jefatura de Policía entregando al oficial de carpeta un fragmento duro que encontró uno de sus hijos en un pedazo de dulce de guayaba que le dieron como merienda en la escuela, sospechando que pudiera ser vidrio. Vidal tiene tres hijos, Delia, de 8 años; Elena, de 6 y Reinaldo de 5, los que comieron el dulce. Después los expertos dijeron que no se trataba de vidrio sino de pedazos de glucosa cristalizada, cosa que no ofrece peligro alguno para la persona que lo ingiera.

Se fracturó un brazo

En el Hospital Militar de Columbia, fué asistido Humberto Chamizo Quintana, de 11 años, vecino de Avenida de las Palmas y 3, de la fractura del brazo derecho.

Herido grave en un pie

Julio Rafael González León, de 5 años, vecino de Línea entre Segunda y Tercera, fué asistido de una herida grave en el pie derecho. Declaró el padre del menor, que iba corriendo por el patio de la casa tropezando con una cabilla que estaba enterrada, ocasionándose la herida, casualmente. — A. Martínez, Corresponsal.

GESTIONANDO MEJORAS PARA GUANTANAMO

Una comisión de concejales de la ciudad de Guantánamo, presidida por el señor Rafael Mator Labeque, presidente de aquel Ayuntamiento y compuesta por los señores José Simón Iboner y Horacio Aguirre Oteyza, hizo en la noche de ayer una visita de cortesía a este periódico.

Según nos manifestaron los distinguidos visitantes, se hallan en la Habana para gestionar de las altas autoridades de la nación un crédito de treinta mil pesos con destino a la terminación de la Casa del Pueblo, Centro de Veteranos, Centro de Socorro y otros edificios de aquella localidad. También para adquirir una bomba con destino al Cuerpo Local de Extinción de Incendios.

Entre las personalidades ya visitadas por dichos señores figuran el Presidente del Senado, el Secretario de Gobernación, el representante Lamothe y otras más.

En su visita al DIARIO los acompañaban el periodista oriental Juan de Dios Duany y el señor Miguel Balbuena Ganza.

CITACION

Se cita por este medio a los graduadis de Derecho Civil de este año, para que concurran hoy, miércoles, a la Asociación de Estudiantes de Derecho a las 5 de la tarde para tratar asuntos de importancia.

El coronel Laredo Bru se interesó personalmente porque a Santiago de Cuba no le falte servicio de agua

Ordenó al Secretario de Obras Públicas que realizara una investigación de lo ocurrido. El ingeniero J. Echarte imprime gran actividad a los trabajos de esta provincia

Con vista de lo publicado por los corresponsales de Santiago de Cuba de que se iba a dar agua solamente dos veces a la semana, el señor Presidente de la República ordenó al Secretario de Obras Públicas, que telefónicamente se comunicara con Santiago para esclarecer la información y adoptara las medidas indispensables.

Según nos informaron ayer en la citada Secretaría, el Secretario inmediatamente, se puso al habla, con el Administrador del Acueducto, señor Vals, y con el ingeniero Fontanills, que interinamente, desempeña la Jefatura de Obras Públicas de Oriente, quienes le informaron era infundada la noticia, pues no habían hecho dichos señores las declaraciones atribuídas, de que suministrarían agua solamente dos veces a la semana; y que el problema que confrontaba el Acueducto, era el que siempre había tenido por esta época.

Importancia de la ruta de Guanajay al Jobo.

Numerosas personalidades de la provincia pinareña, gestionan de Obras Públicas la continuación de los trabajos de la carretera de Guanajay al Jobo, aúciendo que cubre una extensa zona, productora de frutos menores, necesaria a los campesinos que por ella tienen que dar salida a sus productos para los mercados, especialmente para el de Guanajay, de donde son reexpedidos para el de la Habana, por la carretera Central.

Los choferes ven con agrado la continuación de los trabajos en el «Bosque de la Habana»

Una comisión de choferes de alquiler, estuvo en la Secretaría de Obras Públicas, para manifestar su agrado con que ven la continuación de los trabajos en el «Bosque de la Habana», porque ha de constituír un aliciente para los turistas, al poder ser incluído en el itinerario turístico.

Próxima recepción de obras

Se está diligenciando en Obras Públicas, la recepción provisional del riego de material asfáltico, en el tramo del kilómetro 19 al 22 de la carretera de Pinar del Río a San Juan y Martínez, la que se halla abierta al tránsito en algunos lugares.

Comienzo de obras

Han comenzado los trabajos de construcción de la ruta de Santa Cruz de los Pinos a Rangel. Estos trabajos están a cargo del contratista señor Fidel Hernández.

Las actividades del Distrito Provincial de la Habana.

El ingeniero Jefe del Distrito de la Habana, señor Jorge Luis Echarte, ha laborado con la actividad que le caracteriza, a pesar de la escasez de fondos con que cuenta, para las atenciones de la provincia, dando término a la reparación de doscientos veinte kilómetros, en las carreteras del Distrito de la Habana, y a multitud de pequeñas obras en el mismo, estimadas de urgencia para favorecer las comunicaciones.

Actualmente se trabaja en seis obras, y espera se apropien algunos créditos, para ultimar otras de verdadera necesidad, para importantes núcleos de población,

ORDENA EL DIRECTOR DE SANIDAD LA INMEDIATA CLAUSURA DE MUCHOS MATADEROS CLANDESTINOS

HABANERAS

LA MODA ACTUAL

ENSEMBLES DE OTOÑO

En este bello modelo de otoño que nos envían de París como una demostración de las modas últimas, admiramos una combinación elegante y vistosa que hace resaltar más los encantos femeninos. La falda es de crepé carmelita con la blusa de lamé de oro, completándose con una chaqueta de piel de sable. El sombrero es de fieltro carmelita en una forma nueva cubierta con un velo carmelita igual que los guantes.

LA EXPOSICION DE HOY

Esta tarde, después de la representación de la graciosa comedia que la compañía de Martínez Casado celebrará en el Principal de la Comedia, la exquisita **Ketty** pasará por la escena su colección de sombreros de invierno en una presentación lujosa y nueva que llamará mucho la atención del selecto público que ha separado sus localidades para ese efecto.

Los más bellos modelos de las grandes casas de París se presentarán en conjunción elegante con las creaciones de **Ketty**, que resultarán una novedad y obtendrán el éxito merecido que obtienen todos los años.

Acompañando a los sombreros elegantísimos que presenta **Ketty** se admirarán también lujosísimas pieles legítimas de zorro, cibetinas, **vison** y **sables** en capas, cuellos y otras formas de la afamada casa de **Mme Rosell**, quien acaba de recibir ejemplares riquísimos, completando así la lujosa presentación del espectáculo de hoy.

LA EXPOSICION DE LAS HERMANAS SALAS

Un acontecimiento se avecina con la celebración fastuosa de la gran exposición de modelos que las **Hermanas Salas** celebrarán mañana en el teatro Auditorium durante las horas de la tarde.

El espectáculo más bello de arte, lujo y elegancia se llevará a efecto resultando uno de los acontecimientos más grandes de la temporada a juzgar por los preparativos que se hacen y por los grandes pedidos de localidades que se ha hecho entre el distinguido público de la capital.

La colección de modelos que las **Hermanas Salas** pasarán mañana por el escenario del teatro, llamarán grandemente la atención, admirándose en ellos las formas de las grandes casas de París en los modelos más renombrados.

Un grupo de señoritas de nuestra sociedad serán las encargadas de lucir esos modelos que serán muy celebrados como resulta todos los años.

Un decorado floral elegantísimo lucirá el escenario, diseñado por los artistas de la **Casa Trías**, y las muchachas pasarán los vestidos al compás de la música interpretada por la orquesta de los **Hermanos Le Batard** que tocarán las mejores piezas de su repertorio.

Las localidades se agotan por día y se espera que para mañana, día de la exposición, no habrá una sola disponible, como sucede en todas las exposiciones de las **Hermanas Salas.**

TELAS DE LA ESTACION

Entre las muchas telas que presentan las tiendas elegantes en su colección de invierno aparecen las finas sedas que interpretan los modelos más destacados de las famosas casas de París.

El Encanto acaba de recibir los nuevos crepés Murren de Rhodia, Rialto y el Numa de acabado perfecto en brillo y mate, que llegan en los colores más de moda de la estación.

Estas telas preciosas, que concuerdan con las que vemos en las revistas europeas, se encuentran en **El Encanto** desde la semana anterior entre otras muchas que van llegando constantemente y que forman la deliciosa colección que avalora las telas de esa tienda, que nos marca siempre la senda de la elegancia en cada estación.

NOTAS DE PARIS

El lingerie más nueva está confeccionada sin encajes; los bordes finamente ribeteados y con detalles bordados o bieses en color haciendo contraste. El furor del momento es tener la ropa íntima y el corselete o faja del color del traje pero es una moda tan costosa que sólo la hacen los grandes **couturiers** para sus clientes especiales, para de noche y con los trajes negros se usa la ropa interior negra y transparente.

Lo más nuevo **chez Draude**, en camisas para dormir son las de colores que sólo se usan para trajes de etiqueta como el **cyclamen, rojo-ciruela,** verde-esmeralda y otros por el estilo y las telas son **georgette** doble y triple-chiffon. Presentan además muchos detalles de sastre tal como cuello vuelto, canesú como la de las camisas y muy a menudo la línea del talle al estilo Imperio. Muchas de estas camisas están enteramente plisadas y se llevan con esas batas que llaman **housecoat.**

Bialo presenta camisas de dormir con un abrigo para cubrirlo en largo entero o hasta la rodilla con las telas de **chiffon** floreadas o **georgette** liso o floreado y **crepé de chine.**

La mayoría son rosado pálido pero **Bialo** opinó que nada es más elegante que la ropa interior blanca y el corset de raso blanco.

Los modelos más nuevos son de **crepé de chine** con ovalitos bordados, blanco sobre blanco, rosado sobre rosado y negro sobre negro. Un modelo lindo de **crepé de chine** rosado tiene los bordes ribeteados en raso y con un gran monograma chinesco en raso; una chaqueta de la misma tela llegando sólo a la rodilla en forma de sobrefalda. También algunos clientes piden piezas en colores pastel que resultan de un gran efecto cuando se escoge el tono que concuerde con el color de la piel.

EL USO DE LAS PIELES

Ningún año se han presentado tantas pieles en los modelos de invierno como éste, viéndose en todas las colecciones preciosas combinaciones que aumentan la belleza de los conjuntos.

Madame Rosell, experta en pieles, puede hacer cuantas transformaciones y restauraciones se deseen en las pieles, limpiándolas y desinfectándolas debidamente.

Mme. Rosell es en Cuba la única experta en pieles habiendo trabajado siempre en Francia en talleres de pieles. Para informes, llámese al teléfono A-6651 o vaya directamente a su casa en Refugio 4.

MADRIGAL

Para la señora Ana Ma. Menocal

Para loar tu encanto. Ana María,
Hay que unir, al que da la Poesía,
Del arte bello el íntegro caudal;
Pues superas al Sol por lo fulgente
Ya que, lo mismo al alba que al poniente,
Explende tu belleza sin igual.
Por eso yo a cantarte no me atrevo
Y si este madrigal hasta ti elevo
Es que salió furtivo a mi emoción:
Y siempre fué la ofrenda más sentida
La que fluye, cual sangre de una herida,
De nuestro corazón.

After-MARCH

San Miguel de los Baños, octubre 6 de 1937.

MENU DEL DIA

Almuerzo	Comida
Cantaloup.	Grape fruit.
Revoltillo de setas.	Puré de chícharos.
Langosta a la americana.	Carne rellena.
Riñón sauté. Ensalada.	Ensalada de aguacate.
	Brazo gitano.

El coronel F. Batista ordena al Jefe del SIM que persiga a los que envían jóvenes artistas engañadas a Panamá

Donan tierras al Jefe del Ejército para que levante en ellas obras de beneficio colectivo. Un capitán piloto es nombrado investigador de una causa que se instruye

El Servicio de Inteligencia Militar (S.I.M.), ha tenido conocimiento de que se está haciendo, hasta ahora impunemente, la trata de blancas con Panamá. Se han recibido no pocas denuncias de este hecho nefando, muchas de las cuales se han comprobado como ciertas, por lo que el jefe del Ejército, coronel Batista, ha dado órdenes al jefe del Servicio de Inteligencia Militar para que persiga tenazmente, hasta finalizarlo, este tráfico infame.

Donaciones al coronel Batista

El comandante Mariné informó a los periodistas del sector militar que el señor Luis Medina, vecino de Bueycito, en la provincia de Oriente, había cedido al coronel Batista dos caballerías de tierra en su finca para que él haga con ellas lo que estime conveniente; y el señor Martín Sánchez de Holguín, donó cuatro caballerías de tierras al propio coronel Batista, para que establezca en ellas escuelas o las dedique a otra obra cualquiera de utilidad pública.

El jefe del Ejército dió las gracias a los generosos donantes.

Un recorrido

El coronel Batista, acompañado de varios oficiales, recorrió ayer el edificio de la Creche que en la calzada de Columbia está construyendo la Secretaría del Trabajo, y la que dentro de poco quedará inaugurada con la solemnidad del caso.

El personal del coronel Batista

Casi todos los sorteos, el coronel Batista, jefe del Ejército Constitucional, juega un billete entero con el personal subalterno a sus órdenes.

Y ayer, el comandante Jaime Mariné, jefe de ayudantes, hizo saber a dicho personal que el billete entero que juegan hoy es el correspondiente al número 2926, y que el billete que ya se tiene reservado para el sorteo del 3 de noviembre próximo, es el número 18580.

La revista del Ejército

Acaba de ponerse en circulación el número 21 de la revista «El Ejército Constitucional», que es el número aniversario de la Revolución del 4 de septiembre. Presenta una magnífica portada alegórica, realizada a base de montajes fotográficos, en los que se presentan los festejos del aniversario septembrino y las magnas creaciones cívico-militares: escuelas rurales, Instituto Cívico-Militar, dispensarios antituberculosos, Plan Trienal y todo lo que sintetiza una fecunda revitalización social. Ilustran este número más de un millar de fotografías, la alocución del coronel Batista, consideraciones editoriales de carácter filosófico en torno a la significación del 4 de septiembre, un glosario de festejos, crónicas de la apertura del curso de la Academia Militar e inauguración de cuarteles y estaciones de Policía, notas bibliográficas y un reportaje, magníficamente ilustrado, sobre «Lo que es y lo que será el Bosque de la Habana».

Es altamente digna de encomio la realización eficientísima del número aniversario de la revista «El Ejército Constitucional», la que cada vez se va poniendo a la vanguardia de las mejores publicaciones que en su género se editan en la América española.

Nombramiento de un capitán piloto

El Cuartel General ha nombrado al capitán (piloto) Tomás Alvarez y Alonso, del Cuerpo de Aviación, oficial investigador de la causa número 42 de 1937, de la sección de Auditoría de la Ayudantía General.

En comisión un capitán arquitecto

El Cuartel General ha nombrado en comisión del servicio al capitán (arquitecto) Félix García y Alonso, del Cuartel General, Ayudantía General, para que se traslade a las provincias de Matanzas y Santa Clara y proceda a la inspección de las obras que se realizan en los cuarteles de Cárdenas, Remedios y Yaguajay.

Destacado en servicio

El Cuartel General ha destinado al regimiento número 5, «Martí», con la misma fecha de su ascenso, al primer teniente Octaviano Bravo y Pérez, M. M.

Consejo de guerra

Se ha dispuesto la formación de un consejo de guerra general que se reunirá en la Sala de Justicia del Cuartel General, Ciudad Militar, para ver y fallar la causa número 31 de 1937. Son miembros del consejo de guerra: el capitán José M. Martínez Iznaga, M.M., primer teniente Paulino Castaño López, M.M., primer teniente José M. Acosta y de la Fuente, primer teniente (auditor) Francisco de P. P. J. de Arce y Arauz y el segundo teniente Rogelio Sande y Beato, M. M., todos del Cuartel General, Ayudantía General. Como secretario actuará en este consejo de guerra el suboficial taquígrafo Heriberto Vázquez y Martínez, del regimiento número 6, «4 de Septiembre».

Arrestó la Secreta a un individuo que es conocido por "El Terror de los Carreros", ladrón de paquetes

Al subir a un ómnibus sustraen prendas por valor de 150 pesos a un ciudadano. Denuncia una mujer que un hermano suyo le llevó del hogar a sus dos hijos bajo amenaza

Cuando ayer transitaba por Reina y Escobar, precisamente en la misma esquina en que se encuentra el edificio que ocupa la Policía Secreta, un sujeto conocido por «El Terror de los Carreros», fué detenido por miembros de dicho Cuerpo, los cuales observaron que momentos antes había tratado de sustraer mercancías de un carro perteneciente a la casa Peña y Prado, que estaba estacionado cerca del expresado lugar. El detenido dijo nombrarse Antonio Martínez Díaz, y fué recluído en el vivac a disposición del Juzgado de Instrucción de la Tercera Sección; prestó el servicio el grupo 9 de la citada Policía.

Denuncia una mujer a su hermano

Rosalía Romero Cabrera, de Real, 1, en La Lisa, Marianao, participó a la Secreta que vive en dicho lugar con sus tres pequeños hijos, y que ayer se había presentado su hermano Lázaro, residente en Esperanza, 40, el cual sin darle explicaciones pero sí amenazándola de que la pasaría mal si lo denunciaba, se llevó a dos de sus hijos citados. Temiendo que les ocurra algo anormal, hizo la denuncia a los efectos procedentes, de la que se dió cuenta al Juzgado de Instrucción de Marianao.

Una detención y una denuncia

El grupo 4 de la Policía Secreta arrestó ayer a Antonio Arroyo Tamargo, del comercio y avecindado en Avenida Porvenir, 40, por estar reclamado por el Juzgado Correccional de la Cuarta Sección; quedó libre al prestar la fianza de cien pesos que se le fijó.

—Y Basilia Daniel Alvarez, de Angeles, 74, dió cuenta a la Secreta que entregó a Antonio Márquez, llamado «El Chino», un par de zapatos blancos para que se los vendiera liquidándole el importe, habiendo desaparecido sin darle cuenta.

No aparece el traje

Rogelio Pérez Felipe, de Plasencia, letra D, dió cuenta a la Secreta de la desaparición de un flus suyo, que aprecia en 25 pesos, de la tintorería sita en Neptuno, 144, a donde lo envió a lavar y planchar. El propietario del establecimiento, dice el denunciante, le informó que lo habían sacado de allí, pero sin que le pudiera dar exacta cuenta de quién.

Un menor de doce años, preso

El subinspector de la Secreta jefe del grupo de persecución de los delincuentes, con un detective a sus órdenes, arrestó al menor de doce años Lázaro Ortega, colegial y avecindado en Maloja, 79, por reclamarlo el Juzgado Correccional de la Tercera Sección, por una falta. El menor, que es conocido por «Maningue», fué entregado a sus familiares, con obligación de presentarlo al Juzgado de referencia.

Otros casos de la Secreta

Julio Sánchez Rodríguez, del reparto Mantilla, denunció que había tomado un ómnibus de la ruta 4 para dirigirse a su domicilio y al subir un sujeto que iba en el estribo del vehículo le sustrajo un reloj y leontina, que aprecia en 150 pesos. Se participó el caso al Juzgado de Instrucción de la Tercera Sección.

—Y detectives de la Secreta arrestaron a Allen Wright Young, por reclamarlo el Juzgado Correccional de la Sexta Sección, por faltas, quedando en libertad al prestar la fianza de 25 pesos que se le señaló.

RECETAS DE COCINA

Ragout de carnero

Se escogen trozos de carnero que se sazonan con ajo, limón, pimienta y sal. Al fondo de la freidera se pondrá una cucharada de azúcar y se deja acaramelada; entonces se echa el carnero y se rehoga, sacándolo y envolviéndolo en harina de Castilla. Entonces se vuelven a dejar en la cacerola con un litro de agua, perejil, cebollitas, ajos puerros, papitas, ruedas de zanahoria y laurel, cocinándose a fuego lento.

M. R. de FONTANILLS

Número de personas que residen en los principales países

Entre las ochenta naciones que se citan, Cuba figura en el Núm. 40. China, la mayor

La Legación de Cuba en Roma ha enviado a la Secretaría de Estado una interesante información —publicada en la revista italiana «Las Vías del Mundo»— en que aparece un estado de la población con que cuentan los principales países del mundo en el año actual de 1937.

Son 80 las naciones que figuran en la relación, ocupando Cuba el número 40, entre Chile y Suiza.

Dicha relación es la siguiente:

	Habitantes
1—China	460.000,000
2—India	370.000,000
3—Rusia	175.000,000
4—EE. UU. de América	130.000,000
5—Japón	98.500,000
6—Alemania	67.540,000
7—EE. UU. del Brasil	48.000,000
8—Inglaterra e Irlanda del Norte	47.600,000
9—Italia	43.600,000
10—Francia	41.890,000
11—Manchukuo	34.500,000
12—Polonia	34.200,000
13—España	24.000,000
14—Rumania	19.250,000
15—EE. UU. Mexicanos	18.600,000
16—Turquía	16.450,000
17—Egipto	15.540,000
18—Irán o Persia	15.500,000
19—Checoeslovaquia	15.300,000
20—Yugoeslavia	15.150,000
21—Filipinas	14.000,000
22—Siam	13.350,000
23—Argentina	12.350,000
24—Canadá	11.200,000
25—Nigeria	8.970,000
26—Unión de Suráfrica	8.750,000
27—Países Bajos	8.560,000
28—Colombia	8.560,000
29—Bélgica	8.350,000
30—Afganistán	8.000,000
31—Confederación Australiana	7.150,000
32—Grecia	6.925,000
33—Portugal	6.830,000
34—Perú	6.800,000
35—Austria	6.775,000
36—Suecia	6.260,000
37—Bulgaria	6.145,000
38—Arabia	5.000,000
39—Chile	4.500,000
40—Cuba	4.200,000
41—Suiza	4.185,000
42—Finlandia	3.810,000
43—Dinamarca	3.715,000
44—Iracq	3.350,000
45—Venezuela	3.330,000
46—Siria	3.140,000
47—Irlanda	3.050,000
48—Bolivia	3.000,000
49—Noruega	2.895,000
50—Ecuador	2.650,000
51—Haití	2.600,000
52—Yemen	2.500,000
53—Lituania	2.450,000
54—Liberia	2.300,000
55—Guatemala	2.280,000
56—Uruguay	2.025,000
57—Letonia	1.955,000
58—Nueva Zelandia	1.600,000
59—El Salvador	1.580,000
60—Santo Domingo	1.480,000
61—Palestina	1.265,000
62—Estonia	1.230,000
63—Albania	1.095,000
64—Honduras	965,000
65—Paraguay	950,000
66—Nicaragua	850,000
67—Costa Rica	565,000
68—Panamá	495,000
69—Danzig	415,000
70—Luxemburgo	305,000
71—Transjordania	300,000
72—Memel	150,000
73—Islandia	118,000
74—Urales	70,000
75—Tánger	55,000
76—Mónocao	22,450
77—San Marino	14,000
78—Lietchestein	10,500
79—Andorra	6,300
80—Ciudad Vaticano	1,500

CRONICA CATOLICA

PROGRAMA DE LOS DIVERSOS ACTOS CATOLICOS QUE SE ANUNCIAN PARA MAÑANA EN LOS TEMPLOS HABANEROS

Fiesta patronal a San Judas Tadeo.

En la iglesia parroquial de Bautista en Hoyo Colorado, solemne fiesta patronal a San Judas Tadeo con el siguiente programa:

A las ocho y treinta de la mañana misa de comunión general.

A las diez de la mañana, misa solemne de Ministros con orquesta y voces.

Sermón a cargo del doctor Alfredo Llaguno y Canals.

A las seis de la tarde, procesión solemne, recorriendo la imagen del glorioso apóstol las calles principales del pueblo. Durante todo el recorrido una banda de música ejecutará piezas sacro religiosas.

Nota. Se ruega a los devotos del Apóstol San Judas Tadeo una limosna para sufragar estas fiestas religiosas y la asistencia a las mismas.

La iglesia permanecerá abierta desde las siete de la mañana a las ocho de la noche.

Los que deseen confesarse y comulgar en estas fiestas pueden hacerlo a cualquier hora y en las misas de ocho, nueve y diez de la mañana.

Quince jueves al Santísimo

En las iglesias de la Merced y en la de los Carmelitas del Vedado, y en la capilla de San Agustín sita en la calle quince entre doce y catorce reparto La Sierra a las cinco de la tarde, los solemnísimos ejercicios de los quince jueves en honor al Santísimo Sacramento del altar.

Hora Santa

A las cinco de la tarde, Hora Santa en las iglesias del Santo Angel, María Auxiliadora, Jesús, María y José, San Nicolás de Bari, Nuestra Señora de la Caridad, Nuestra Señora de Monserrate, Sagrado Corazón de Jesús del Vedado, parroquia de Jesús del Monte, capilla de los Padres Pasionistas de la Víbora, iglesia de los Padres Rendentoristas de Luyanó, Madres del Servicio Doméstico, Madres Eucarísticas, Siervas de San José y Padres Claretianos del Cerro.

A las cinco y treinta de la tarde en la iglesia del Carmen.

A las siete de la noche, en la iglesia de San Francisco y en la de la parroquia del Cano.

A las ocho de la noche en la iglesia parroquial de Güira de Melena.

A las ocho y treinta de la noche, en la iglesia parroquial de los Quemados de Marianao.

Después de la última misa, en la iglesia parroquial Nuestra Señora del Pilar.

Jueves Perpetuos Eucarísticos

En las iglesias de San Nicolás de Bari y María Auxiliadora, los jueves perpetuos eucarísticos.

Por la mañana a las ocho.

Por la tarde a las cinco.

Asociación Eucarística Popular

Adoración reparadora por la Asociación Eucarística Popular de la capilla de María Reparadora de siete y treinta de la tarde a las diez de la noce.

Se invita a los fielee.

Novena en honor de Cristo Rey

Solemnes novenas en honor de Cristo Rey, a las ocho de la mañana y a las cinco y treinta de la tarde en la iglesia del Santo Cristo y a las ocho de la noche en la capilla de los Padres Paúles de Santos Suárez y Paz.

El Jubileo Circular

En la iglesia de San Nicolás de Bari, el Jubileo Circular.

A las ocho de la noche la misa del Sacramento. A continuación la exposición de S. D. M., A las cinco de la tarde, Santo Rosario, Visita a Jesús Sacramentado, sermón, bendición y reserva.

Triduo en honor de Cristo Rey

En las iglesias del Santo Cristo a las ocho de la mañana y a las cinco y treinta de la tarde.

En San Francisco a las cinco de la tarde por los Verdadedos Amigos del Corazón de Jesús.

En la capilla parroquial de San Agustín, sita en la calle quince entre doce y catorce, reparto La Sierra, a las cinco de la tarde.

En la iglesia parroquial de San Hilarión de Guanajay a las ocho de la mañana.

Novena a Nuestra Señora del Rosario

En la iglesia parroquial del Vedado solemne novenario a Nuestra Señora del Rosario con el siguiente programa: A las ocho de la mañana, Santo Rosario, misa y ejercicio.

A las cinco de la tarde, exposición de S. D. M., estación, Santo Rosario, ejercicio de la novena, cánticos, sermón, bendición y reserva.

Celebra estos cultos el Centro del Rosario Perpetuo del Vedado, canónicamente erigido en su iglesia parroquial.

Rezo solemne del Sto. Rosario

En todos los templos rezo solemne del Santo Rosario, según las Normas de S. S. León XIII d. g. m.

Muy Ilustre Archicofradía del Santísimo Sacramento erigida en la iglesia Nuestra Señora de la Caridad.

De acuerdo con el señor párroco en donde se encuentra erigida esta Corporación, el próximo jueves día 28 del actual a las siete, siete y treinta y ocho de la mañana, se dirán las tres misas con responso en el altar mayor, por el alma de la que fué Hermana de esta Corporación señora Ana Téllez viuda de Alonso q.e.p.d.

Se ruega a los Hermanos la asistencia con el distintivo de la Corporación.

Francisco Moreno.
Secretario.

Los Pajes del Santísimo Sacramento a Cristo-Rey

La Asociación Universal de Pajes del Santísimo Sacramento de la Habana, celebrará el sábado 30 del actual en la Santa Metropolitana iglesia catedral de la Habana, la función anual en honor de Cristo Rey con el siguiente programa.

A las nueve de la mañana, misa solemne cantada por los Pajes del Santísimo Sacramento.

Sermón por el Excmo y Rvdmo Señor Arzobispo de la Habana, monseñor Manuel Ruiz. Después de la misa, exposición de Su Divina Majestad y procesión por las naves de ltemplo, acto de consagración, bendición y reserva.

Invitan el director Monseñor Manuel Arteaga y Betancourt y la directiva de los Pagés a los fieles.

Bendición de una imagen de Cristo Rey

El día de su fiesta 31 de octubre en la iglesia del Corazón de María de los PP. Claretianos, Cerro y Tulipán se bendecirá una imagen de Cristo Rey en la misa de ocho, oficiará en la bendición el M. R. P. Federico Martínez, visitador de la Congregación de los Hijos del Corazón de María y Párroco de Cárdenas, quien estará en la Habana de paso para Roma donde asistirá al Capítulo General para nombrar nuevo Superior General en sustitución del llorado Rmo. P. Felipe Moroto (q. p. d).

Con este motivo los Padres Claretianos invitan a todos los devotos del Corazón de Jesús de tan dilatada barriada a asistir a la bendición de la imagen y a contribuir con sus limosnas a sufragar los gastos.

CELEBRO SOLEMNES CULTOS LA M. I. ARCHICOFRADIA DEL SANTISIMO EN LA CATEDRAL

La M. I. Archicofradía del Santísimo Sacramento canónicamente erigida en la Santa Metropolitana iglesia catedral de la Habana, celebró sus cultos mensuales en honor de Jesús Sacramentado con el siguiente programa. A las ocho de la mañana, oyeron misa y recibieron la Sagrada Comunión los cofrades de ambos sexos.

Les dijo la misa y distribuyó la Sagrada Comunión, el M. I. Canónigo Don Pedro Sixto.

La directiva obsequió a los comulgandos con el desayuno.

A las nueve de la mañana, asistieron a la misa solemne de Tercia, que celebró el M. I. Canónigo Don Nicanor Cortina, asistido del Pbro Manuel Rodríguez y del Clérigo menor, señor Madrigal, alumnos del Seminario y acólitos de la Catedral.

Pronunció un hermosísimo discurso sobre el Evangelio de la Dominica: «Da a Dios lo que es de Dios y al César lo que es del César». el M. I. Canónigo, Excmo Señor Angel Tuduri.

Demuestra el esclarecido sacerdote cubano, que esa es la doctrina que enseña la I. C. A. y Romana, a los gobernados con respecto a los gobernantes. Para que den a Dios lo que es de Dios, y a los gobernantes, lo que a ellos les corresponde.

La Scola Cantorum del Seminario en unión de los Padres Rentería y Larrea y el tenor señor Rafael Wilson, interpretaron bajo la dirección del maestro de la capilla Catedral interpretaron la misa a tres voces de Ravanello y al Ofertorio O. Salutaris, Hostia de Zaninette.

Después de la misa, expuesta S. D. M., se llevó procesionalmente por las naves del templo, acompañándola el M. I. Cabildo Catedral, alumnos del Seminario y los cofrades de ambos sexos de la M. I. Archicofradía, presididos por el Rector, señor Miguel Verano.

Recogida la procesión se verificó la reserva, terminándose con el himno Eucarístico de Sagastizábal.

Después de estos solemnes cultos visitamos en unión del rector, mayordomo y secretario, las obras artísticas de renovación del altar del Sagrario, que por cuenta de la Archicofradía se están llevando a cabo.

Son notables, mereciendo todo género de felicitaciones la Archicofradía del Santísimo de la Catedral, y de un modo especialísima, su diligente junta directiva, que tan acertadamente la gobierna.

ARROLLADO

Félix Carrillo Llamas de 5 años y de Juan Alonso 40, fué asistido en el centro de socorro de Luyanó de lesiones menos graves que sufrió en Luyanó y Teresa Blanco, al ser alcanzado por el auto 30540 que manejaba Eduardo García Palú, vecino de la Calzada de Luyanó 130, estimándose el hecho casual.

OMNIBUS
"LA CUBANA"

UNICOS EN CUBA CON CARROCERIAS DE ACERO Y CRISTALES INASTILLABLES

6 SALIDAS DIARIAS

TERMINAL EN HABANA: HOTEL NEW YORK, DRAGONES 16
(AL LADO DE LA CUBAN TELEPHONE)
TELEFONO A-7166
SALEN DE LA HABANA
4.30 a. m.—7 a. m.—12 m.—3 p. m.—6.30 p. m.—11 p. m.
LA SALIDA DE LAS 7.00 A. M. ES HASTA CAMAGUEY
LAS DEMAS DIRECTAS A SANTIAGO

INVESTIGA EL SECRETARIO DE SANIDAD EL ESTADO HIGIENICO DE LA CIUDAD DE S. DE CUBA

El doctor Zenón Zamora tiene el propósito de actuar con la debida prontitud en beneficio del pueblo oriental. La pugna entre Abasto de Leche y un Jefe Local de Oriente

Con motivo de haberse comprobado por distintos conductos oficiales la existencia en la isla de unos cien mataderos clandestinos, esto es, sin licencia sanitaria ni autorización alguna de la Junta Nacional de Sanidad, el Director interino de Sanidad, doctor López del Valle, ha dictado las órdenes oportunas para que por los jefes locales respectivos se proceda, sin pérdida de tiempo, a la inmediata clausura de aquéllos.

Desde hace meses se vienen recibiendo en la Dirección de Sanidad denuncias sobre la existencia de gran número de mataderos que no reunen las debidas condiciones higiénicas necesarias, ignorándose por qué motivos los jefes locales los consienten.

La orden de clausura se trasmitió ayer a todos los jefes locales de Sanidad, ordenándoseles, además, que eviten la existencia de tales industrias en sus respectivos términos.

Investiga el Dr. Zenón Zamora el estado sanitario de Oriente

El doctor Zenón Zamora, Secretario de Sanidad y Beneficencia, ha solicitado de los altos jefes del Departamento todos los antecedentes, informes, comunicaciones, denuncias, etc., referentes al estado sanitario de la provincia de Oriente, especialmente de la ciudad de Santiago de Cuba, para proceder con la rapidez que cada caso requiere en beneficio del pueblo.

Mejoras en el Acueducto de Madruga

El ingeniero Cosculluela, Delegado de Salubridad Pública, procedió ayer a la instalación en el Acueducto de Madruga de un aparato de cloronizar las aguas, facilitado por la Secretaría de Sanidad.

Como hemos venido publicando, en el pueblo de Madruga existe una epidemia de fiebre tifoidea, la que se viene combatiendo por las autoridades sanitarias, las que estiman hídrico su origen.

La pugna entre la Sanidad de Oriente y Abasto de Leche

El Comandante Arencibia, Supervisor del Abasto de Leche de la República, en atento escrito ratifica la información publicada por el DIARIO DE LA MARINA, relacionada con la pugna existente entre el Jefe Local de Santiago de Cuba y la Comisión Técnica de la Leche, pero nos ruega aclaremos que dicha pugna se mantiene entre el doctor Oñate, Jefe Local de Sanidad, y el doctor Ravelo, Inspector Provincial General de la Inspección de Leche.

En cuanto a la labor de los Delegados de la Comisión en Camagüey y en Oriente, agrega el doctor Arencibia, no podrá crear pugna ya que sus atribuciones van debidamente aclaradas.

Epidemia en el ganado caballar

En la Secretaría de Sanidad se ha recibido una comunicación del Subsecretario de Agricultura, doctor Gustavo E. Perea, transcribiendo un telegrama remitido por el doctor José Manuel Cortina, dando cuenta de haberse presentado una epidemia, al parecer de muermo, en el ganado caballar de la finca «Güira», ubicada en San Diego de los Baños, término municipal de Consolación del Sur.

La Dirección de Sanidad ha dado las órdenes oportunas para que por la Dirección de Profilaxis de la Rabia se investigue lo que haya de cierto en el particular.

Un caso de meningitis cerebro espinal

Fué ingresado ayer en el Hospital Las Animas, el menor Demetro Irarzábal Arencibia de la raza blanca, vecino de Pinar del Río, al parecer atacado de meningitis cerebro espinal. Dicho menor, momentos antes, había sido llevado a la consulta del Hospital Calixto García, ingresándolo los médicos de guardia en la Sala Lancesta, de donde se remitió a Las Animas, al sospechar los galenos el mal que padecía.

Estado de las epidemias

Un nuevo caso de poliomielitis anterior aguda ha sido ingresado en el Hospital Saturnino Lora, de Santiago de Cuba: la niña Ana Amelia Cagigal, mestiza, de cuatro años de edad, vecina de Alto Songo. Con este son siete los casos registrados últimamente en la provincia oriental.

En cuanto al paludismo había ayer en las seis provincias 2,497 casos; de fiebre tifoidea 226; de frambesia, 135 y de fiebre ondulante o de Malta, uno.

Aceite de ignorada procedencia, decomisado

Cumpliendo órdenes del Jefe Local de Sanidad de la Habana, doctor Latour, inspectores del Negociado de Bromatología procedieron ayer, en el establecimiento de víveres «La Mía», situado en Zanja, esquina a Belascoaín, a demisar 241 botellas de aceite de distintas clases, el que se expendía al público sin etiqutea que expresara su procedencia.

Divulgación sanitaria

El Secretario de Sanidad, doctor Zamora, viene organizando una intensa campaña de divulgación higiénica en toda la República, y al efecto el Departamento distribuirá entre todos los jefes locales para que lo hagan llegar a conocimiento del público, folletos, cartelones, artículos periodísticos, revistas, etc., y se ofrecerán también conferencias en las fábricas, sociedades, oficinas, etc.

La divulgación se llevará a cabo en todos los pueblos y barrios de la República, a fin de que el guajiro sepa defenderse contra las enfermedades, introduciendo mejoras en su hogar y garantizar la salud de sus familiares.

Nos visitará un ex funcionario norteamericano

Noticias llegadas a la Secretaría de Sanidad anuncian que el próximo día 23 arribará a la Habana el doctor Adolph Eichorn, veterinario, investigador y ex Jefe de la División de Patología del Departamento de Industria Animal de la Secretaría de Agricultura de Washington.

El doctor Eichorn ofrecerá una conferencia sobre aborto contagioso en la Academia de Ciencias de la Habana a petición del Colegio Veterinario Nacional. Dicho tema se relaciona con la fiebre ondulante o de Malta.

LOS TERCIARIOS SERVITAS CELEBRARON CULTOS EN HOMENAJE A SU PATRONA

En la iglesia de San Francisco de la Habana, se halla canónicamente erigida además de la V. O. Tercera, de San Francisco, la V. O. Tercera de los Siervos de María popularmente denomidos terciarios servitas.

Tiene por patrona a la Virgen María, en el misterio de sus Dolores Gloriosos.

Celebra sus cultos mensuales el domingo tercero de mes y en él de septiembre los anuales, pero el presente año, debido a las continuadas solemnidades, que se han venido celebrando desde el 17 de septiembre hasta el 12 de octubre en honor de San Francisco de Asís, hubo que aplazarlas hasta el domingo tercero de este mes de octubre.

Solemnes vísperas: El sábado 16 a las siete de la tarde reunidos los Terciarios Servitas, las Hijas de María de Nuestra Señora de la Caridad y las Congregantes de Santa Efigenia, se rezó el Santo Rosario, después del cual el coro infantil de esta iglesia y el coro franciscano de la misma, bajo la dirección del R. P. Fr. Benigno de Iturriaga, O. F. M. su Director interpretaron la salve a cuatro voces mixtas de Arrue, O. F. M.

Ofició de preste el R. P. Fray Ignacio Biain. O. F. M. sub director de la revista quincenal gráfica y de exquisita cultura. San Antonio.

El altar mayor, su presbiterio y el portátil, lucían artístico adorno floral y refulgente iluminación.

Todo el bellísimo adorno fué obra del hermano sacristán, Fray Leonardo de Jesús León. O. F. M.

Los Servitas adornaron las andas en que estaba colocada la venerada imagen de Nuestra Señora de los Dolores y su altar propio.

También las Efigenias adrrnaron las andas en que yacía la imagen de su Patrona, pues en unión fraternal refundieron su fiesta anual en la de los Siervos de María.

Los cultos de la vispera resultaron muy concurridos y solemnísimos.

La fiesta patronal. El domingo 17, a las siete y treinta de la mañana, el Padre Corrector de la V. O. T. de los Servitas, Fray Santos Ruiz O. F. M., celebró la misa de comunión general, la cual resultó grandiosa. Empezó como decimos a las siete y treinta y concluyó a las ocho y treinta de la mañana.

Asistieron las V. O. Terceras de S. Francisco, Santo Domingo, Nuestra Señora del Carmen y Servitas, Congregantes de Santa Efigenia e Hijas de María de Nuestra Señora de la Caridad.

Los tiples del coro infantil, amenizaron este gran banquete eucarístico.

Terminada la acción de gracias las Terciarias pasaron a la casa particular de la Priora de los Servitas, señora Pilar Borbón, presidenta de la Congregación de Santa Efigenia, sirvieron un exquisito desayuno a las comulgandas.

Los terciarios varones lo fueron a su vez por los Terciarios Servitas en el café de Don Pancho.

El cronista mucho agradece a Terciarios y Terciarias Servitas las atenciones especiales que nos han dispensadod.

A las nueve de la mañana tuvo lugar la misa solemne con toda la pompa del Ritual católico.

Ofició de Preste el Vicario de la Comunidad de Padres Franciscanos de la Habana, R. P. Fray Guillermo Basterrechea, asistido de los Padres Fray Ignacio Biain y Fray Epifanio

LOS SUMINISTROS PROXIMOS A LLEGAR, INTENSIFICARAN LAS OFERTAS POR PARTE DE LOS PRODUCTORES

BOLSA DE NUEVA YORK

COTIZACIONES AL CIERRE DE AYER

—A	
Amerada	63
Am. Radiator	12⅝
Adams Expr.	11¼
Air Reducc.	59¼
Alaska Jun.	10⅛
Alleghany	1½
Allied Chem	158½
Allis Chal.	44¾
Amer. Can	89½
Am. Car Fou.	21½
Am. F. Pow.	4⅛
Amer. Ice	1⅞
Amer. Inter.	8¼
Amer. Loco	20
Am. P. Light	5¾
Amer. Smel.	56
Amer. Sugar	33¼
A. C. Alcohol	13
Amer. T. & T.	151
Am. Tobac. A	71
Am. Tobac. B	73½
Am. W. Works	11⅝
Am. Woolen	6
Anaconda C.	29¼
Atchison	40½
Atlan. Coast	26⅜
Atlan. Ref.	23¼
Ass. D. Goods	9¼
Auburn Auto	9⅝
Aviat. Cor.	3⅞
Amer. Bank	15¼
Amer. Metal	33
—B	
Baldwin Lo.	8¾
Balt. & Ohio	13¼
Bendix Avi.	13¼
Best & Co.	40
Beth. Steel	47½
Borden Co.	21
Briggs	28
Brooks Man	11
Byers A. M.	10¼
—C	
Can. Pacif.	8
Curtiss W.	11⅜
Case T. Mach	105
C. Violeta	6⅜
C. de Pasco	46
Ches. & Ohio	39
Chi. R. Islan	1⅝
Chrysler	69
Coca Cola	112
Col. Carbon	82¼
Comm. & Sout	1⅞
Con. Cigar	7½
Cons. Gas	24¾
Cons. Oil	10
Cont. Can	48
Cont. Oil	32½
Corn Prod.	53⅝
Cotv Inc.	4⅞
Cuba Co.	1
Cub. Amer. S.	5⅛
C. Am. Sug. p.	—
Cmm'l Solv.	9⅛
Chesapeake	47⅞
C. Palmolive	11½
Cruc. Steel	30
Cons. R. Cuba	3¾
Canada Dry	12¾
—D	
Del. Hudson	17
Del. & Lack.	8¾
Drug Inc.	8
Dupont	124¾
—E	
East. Kodak	169½
El. Auto Lit	23⅝
E. Pow. Lig.	10½
Elec. Bond	9⅝
Erie (R. R.)	9
—F	
Fox Film C.	25¾
Frep. Texas	21
—G	
Gen. A. Tank	42
Gen. Asphalt	16
Gen. Elec.	41
Gen. Foods	32¾
Gen. Motors	40½
Guantánamo S.	1½
Gillet Saf.	10¼
Gimbel Bros	10⅝
Gold Dust	8
Goodrich R.	19¼
Goodyear	21¾
Gen. Bronze	4⅛
Great North	27½
—H	
Hershey com.	50
Homestake	43
Houston Oil	8
Hudson Mot.	8¾
—I	
Ill. Cent	13
Interb. R. T.	4⅜
Int. Cement	37
Int. Nickel	45½
Inter. Tel.	6½
Illin. Glas	68
—J	
Johns Mansv	85
—K	
Kroger Groc.	18⅝
Kresge S. S.	17
Kennecot	35½
—L	
Lambert Co.	16
Lgg Myers.	3½
Loew's Inc.	62½
Loose Wiles	22½
Lorillard	18
Louisv. Nas.	60
Ludlum Stl.	19
Lehman Cor.	27¾
Liquid Carb.	19
—M	
Macy (H. R.)	34¾
Montgomeri	39⅞
Miss. Pac. c.	2⅛
Miss. Pac. p.	3¾
Min. Honeyw.	65
Murray Corp.	7⅛
—N	
N. Y. Central	19½
Nash-elvi.	13
Nat'l Dist.	23¾
Nat'l Bisc.	20⅜
Nat'l Cash.	21¾
Nat'l Dairy	15⅛
Nat'l P. Li.	7⅜
North Amer.	17¾
N. A. Aviat'n	7
Nort. Pacif.	13½
—O	
Ohio Oil	13¾
Otis Steel	11⅜
—P	
Packard Mot	6⅜
Paramount	12⅝
Pennsylvann	23¾
Pullman Co.	31½
Proc. Gamble	49
Pure Oil	13⅛
Puerto Rico	27
—R	
Radio Corp.	7¼
Rep. I. Steel	17⅝
Reynolds	48
—S	
Schen. Dis.	30¼
Safeway St.	24½
Sears Roeb.	67¼
Simmons Co.	26⅛
Soc. Vacuun	15¾
St. Paul p.	2½
Sc. Pacific	20⅝
South. Ry.	14½
Stan Brands	10
Stand Gas	4⅝
Stan. N. J.	50⅛
Stan Oil C.	32½
Stewart War	12⅛
Studebaker	7⅞
Sun Oil	55¼
—T	
Texas Co.	42¾
Texas Gulf.	31⅛
Tinken Roll	47
—U	
Union Carb.	79¼
U. Pacific	94¾
Union Oil	20¼
United Cor.	3⅛
Uni. Cor. pfd.	30
Unit. Fruit	59½
U. S. Rubber	25¾
U. Aircraft	17¾
U. S. Steel	58
U. S. Inb. Alc.	20¾
U. Gas Corp.	5¼
U. Gas Warr.	—
—V	
Vanadium	16
—W	
Warner Bros	7⅞
W. Brothers	4
West Union	33½
West. Elec.	99
Wollworth	39½
—Y	
Yellow-Tr.	11⅜

TABACO

Trinidad y Hermano compraron noventa y tres tercios más de la último cosecha de Vuelta Abajo. Eran de pesados, puntillas, broncos, colas y pacas de principal.

Estos fabricantes, como dijimos la semana pasada, seguirán durante la presente semana en el mercado local; pero acaso no renueven su actividad hasta mañana o pasado.

Uno de los exportadores que también actuó durante la pasada semana, compró y cargó quinientos treinta y seis tercios de puntillas, de la misma procedencia e igual tiempo. Nos referimos a Sidney Rotchschild, quien ha de volver al mercado en próximos días.

Otros exportadores esperan a que se terminen las escogidas que aún funcionan en Las Villas, o a que el tabaco de esos talleres llegue a la plaza, para renovar sus actividades.

También han de actuar muy pronto otra vez, en este mercado, algunos de los fabricantes de cigarrillos que estuvieron activos hace pocas semanas. Es seguro que comprarán otros lotes de colas, algunas clases mas propias para la cuchilla.

Sigue predominando la creencia, hija de las observaciones hechas, de que las clases de cigarrería de Vuelta Abajo, no son suficientes para satisfacer las necesidades de las fábricas, si continúa el consumo tal cual dicen las últimas estadísticas. Y se afirma ese criterio ante el proposito hecho de la zafra azucarera, que cada vez impulsa el consumo de torcido y cigarrillos en todo el territorio de la República: en las zonas cañeras, por la mayor concurrencia de trabajadores con capacidad adquisitiva para comprar, y en las otras zonas porque la zafra riega más efectivo y, por tanto, los fumadores cuentan con más recursos.

Acaso previendo esa realidad es que algunas firmas especuladoras, de las que cuentan con clientes—fabricantes y chinchaleros—en el interior de la República, empiezan a adquirir otra vez cantidades de los tipos de rama que más gastan en la mayoría de las localidades.

Una de esas firmas, Jossé Toraño y Compañía, compró a la Cuban Land and Leaf Tobacco, ciento cuarenta y un tercios de capas maduras, procedentes de las vegas que esta Compañía tiene en San Juan y Martínez

Y sin otra noticia por hoy, pasamos a apuntar las partidas de tercios y pacas que entraron ayer en el mercado. Son las siguientes:

De Trancas, para José Gonzalez y Compañía, 136.

De Camajuaní, para Capín, Granda y Compañía, 115.

De San Diego del Valle, para estos mismos señores, 104.

De Placetas, para J. Cortés y Hermanos, 101.

De Sancti-Spíritus, para Rogelio Pérez y Compañía, 59.

De Cumanayagua, para I. Kaffenburgh-s Son, 25.

De Ceiba del Agua, para Junco y Compañía, 60.

GANADO

Precios que pagan compradores, entregado el ganado en esta capital:

	Ctvs. Libra
Vacuno, de 3½ a	3¾
Cerda, de 7 a	9
Lanar, de 3 a	3½

LOS PRECIOS DE LA CARNE

En los mataderos de esta capital rigen los siguientes precios:

	Ctvs. Kilo
Vacuno, de 12 a	13
Cerda, de 26 a	30
Lanar, de 20 a	25

MATADERO DE LUYANO

Se sacrificaron ayer en el Matadero de Luyanó:

	Cabezas
Vacuno	70
Cerdos	27
Carneros	11

MATADERO INDUSTRIAL

Se sacrificaron ayer en el Matadero Industrial:

	Cabezas
Vacuno	148
Cerdos	36
Carneros	33

ENTRADAS DE CARROS

CAMBIOS EN NEW YORK

Cierre ayer en New York:

Libra Esterlina	4.95⅛
Francos	3.36½
Pesetas	6.75N

MERCADO DE GOMA

Cierre ayer en New York:

Diciembre	15.25
Marzo	15.35
Mayo	15.41

EL ORO Y LA PLATA

Cotizaciones ayer en la Bolsa de la Habana:

Plata contra billete americano	99⅜	99⅝
Oro acuñado contra billete americano	150	—

MERCADO DE CAFE

Cierre ayer en New York:

Diciembre	6.07
Marzo	5.50
Mayo	5.35
Julio	
Septiembre	5.29

THE GENERAL ASSURANCE COMPANY INC.

Con garantía en bonos Morgan's y Speyer
Obrapía 34, bajos entre Cuba y Aguiar. Telf. M-2740
SEGUROS DE AUTOMOVILES, CAMIONES Y OMNIBUS
Se dedica preferentemente al Seguro de Responsabilidad Civil de acuerdo con el Decreto-Ley No. 800

INTERESA A LA ECONOMIA DE LA NACION EL REGIMEN QUE SE OTORGA A LA ZONA FRANCA

Los industriales agregan que desean que la reglamentación responda a la conveniencia general. Los industriales han contribuído a que fuera una realidad el Decreto Ley 490

El Presidente de la «Asociación Nacional de Industriales de Cuba», doctor Francisco Gómez Díaz, dirigió ayer un escrito al doctor Joaquín de Rojas, Presidente del Consejo Administrativo de la Zona Franca de Matanzas.

Con el ruego de su publicación, se nos entregó copia de dicho escrito que dice como sigue:

«Estimado señor: Tenemos el mayor gusto en referirnos a las declaraciones hechas por usted, y publicadas en la edición del día 23 actual del periódico «El Mundo», de esta Capital, que se relacionan con el acuerdo adoptado por el Comité Ejecutivo de esta Asociación, sobre el proyecto de Reglamentación del Decreto-Ley número 490 de 1934, que creó la Zona Franca en el puerto de Matanzas.

Permítanos que, apartándonos cuidadosamente de la forma airada en que usted se ha producido, y con la urbanidad debida a nosotros mismos, informemos a usted que el único acuerdo adoptado por esta entidad con cuya Presidencia me honro, ha sido: pedir ser oída en el proyecto de reglamento, en el cual se ha de determinar el régimen arancelario que se otorgará a la Zona Franca de Matanzas.

Que esta Asociación, y esto bien lo saben nuestros distinguidos amigos los doctores Agustín Acosta y Mario Jordán, contribuyó a que la legislación contenida en el Decreto Ley número 490 fuera una realidad, y que difícilmente puede desconocer los preceptos contenidos en ella.

Que existía una enorme diferencia entre la actitud vigilante de la Cámara de Comercio de Cárdenas, y nosotros: la primera desconocía la legislación proyectada y veía en ella una posible agresión al puerto de Cárdenas. Nosotros conocíamos el proyecto y sabíamos que los intereses por nosotros representados, estaban perfectamente protegidos.

Ahora bien, el régimen arancelario que se otorgue a la Zona Franca de Matanzas interesa grandemente a la economía de la República, y es, no en forma de agresión, sino por el propio bien, por el éxito del ensayo que se hace en Matanzas, que estamos ansiosos que las medidas que se dicten respondan a la conveniencia general de la Nación. Esta ha sido, es y será la constante preocupación de esta entidad.

Muy cordialmente, **Dr. Fco. Gómez Díaz, Presidente.**»

VALORES

Sigue flotando papel «en liquidación forzosa», y cada vez que el bono de Obras Públicas gana un punto, se ofrece de ese papel, aquí o en New York, a menos de la última operación y el bono pierde lo ganado. Así volvió a ocurrir ayer, según explicaban observadores del mercado la actuación de dicha emisión. «Mientras haya de ese papel en liquidación, o el bono sea afectado por operaciones con otros valores en New York—decía uno de esos observadores—, de poco valdrán los factores que empiezan a producir la reacción favorable del bono.»

Sin discutir esas y otras opiniones, nosotros estamos advirtiendo que tanto tenedores como compradores, se han colocado en actitud expectante en los presentes días, acaso en espera de lo que salga de la próxima reunión de la Comisión Oficial de Obras Públicas, anunciada ya oficialmente. Aparte de ese papel en liquidación que se sigue asegurando sale al mercado local y también se ofrece en New York, no parece abundante el de otra procedencia, o los compradores no se muestran en disposición de comprar. Ayer se operó en la Bolsa local en sólo $4,000, o sea cuatro bonos, incluyendo el que se hizo en la pizarra de la cotización de la mañana, y en New York se operó en $12,000.

La actuación del mencionado bono durante el día, fué así: abrió con la venta de $1,000 a 54, en la pizarra de la Bolsa; se siguió operando a mejor precio hasta el mediodía; durante la cotización de las dos y media, quedó el papel de 54 y medio a 60; se resintió algo después al conocerse el tipo de 53 y medio en New York, denotando pesadez; pero a última hora se nos informó que volvió a operarse al precio de la apertura: 54.

Quietas estuvieron las acciones industriales y de servicios públicos. Las preferidas de la Utilities se cotizaron ex-dividendo de tres cuartos por ciento: setenta y cinco centavos por acción.

Inactivos los bonos de la Cervecera Internacinal, las Obligaciones del Banco Territorial, Los Consolidados de la Havana Electric Railway, y las Obligaciones Oro del Tesoro, de las que quedaron sin cotización las de nueve cupones, en el acto oficial de la Bolsa.

Actuaron con la firmeza de los días anteriores los bonos de Morgan, Speyer, Deuda Interior, Estabilización del Azúcar, Papelera Cubana, Cuban Telephone, Mercado Unico y Gas y Electricidad, así como las Obligaciones del Ayuntamiento de la Habana.

Se operó en algunos de esos bonos y en pocas acciones. Los que figuran en la pizarra de la Cotización Libre de la Bolsa, estuvieron inactivos.

Cuando los corredores, bien avanzada la tarde, se disponían a abandonar el mencionado centro de contrataciones, los comentarios giraban alrededor de la noticia que daban los diarios vespertinos: que el Secretario de Hacienda había convocado para el viernes la reunión de la Comisión Oficial de Obras Públicas.

Esta noticia confirma la que recogíamos en nuestra información del domingo, concretándonos a decir que la Comisión se reuniría en la presente semana. No apuntábamos día. Un colega de la tarde dijo anteayer que la reunión se efectuaría ayer martes. Posiblemente así era el propósito y fué transferida la fecha. Pero sea un día u otro, lo que anhelan los elementos interesados en Obras Públicas, es que la solución no se detenga más. «Ya se ha detenido bastante — nos decía un hombre de negocios — y producido perjuicios a quienes no merecemos eso. En una forma u otra, es tiempo que se nos liberte de esta situación de incertidumbre».

MERCADO DE GRANOS

Cierre ayer en Chicago:

Avena:	
Diciembre	30¼
Mayo	30⅜
Julio	29⅜
Centeno:	
Diciembre	73¾
Mayo	72⅝
Julio	69
Maíz:	
Diciembre	58⅛
Mayo	58⅛
Julio	60⅛
Trigo:	
Diciembre	97⅞
Mayo	97⅝
Julio	92¼
Trigo de Winnipeg:	
Octubre	126¼
Diciembre	119¼
Mayo	117
Trigo de Minneapolis:	
Diciembre	108
Mayo	105¼
Julio	102
Trigo de Kansas City:	
Diciembre	95½
Mayo	94⅜
Julio	87⅞

MERCADO DE LIVERPOOL

LIVERPOOL, octubre 26.—El trigo debió abrir 1 punto más bajo; abrió de ⅜ a ½ más alto, y a las 12.30 p.m. se cotizaba de 1⅜ a 2⅛ más alto. El algodón debió abrir de 4 a 6 más alto y a las 12.30 p.m. se cotizaba 4 puntos más alto.

MERCADO DE LONDRES

LONDRES, octubre 26.—La Bolsa de Londres tuvo fuerte tono, respondiendo los operadores a la mejoría de New York. Las trasatlánticas estuvieron firmes, avanzando U. S. Steel 2 puntos al equivalente inglés de 59½.

U.S. Steel a 58⅞, American Telephone a 154, General Motors a 41⅝, International Nickels a 46¼, Anaconda Copper a 31 e International Tel and Tel a 6¾.

La plata se cotizó a 19 15-16.

Se ha importado en 1937 más autos que en 7 meses de 1936

También ha subido en el mismo período de este año, la importación de las gomas

Durante los siete primeros meses del año en curso, nuestras importaciones de automóviles, camiones y gomas, han superado a las hechas en igual período de 1936.

La siguiente tabla comprende las importaciones en ambos períodos de tiempo, como también las de los años anteriores desde 1932.

7 meses	Aut.	Cam.	Gomas
1932	434	315	48,387
1933	375	260	35,177
1934	769	769	105,326
1935	2,260	1,441	79,267
1936	2,118	1,326	89,422
1937	2,790	1,876	91,855

Las anteriores cifras proceden del departamento de estadísticas de «Cuba Importadora e Industrial», especializada en estos trabajos de recopilación.

El aumento de esas importaciones, es un hecho más que ratifica la mejoría económica experimentada en el país.

ACCIONES DE LOS BANCOS

Cierre ayer en New York:

Guaranty Trust	251
New York Trust	106
Chase Nat. Bank	33½
National City Bank	31
Public	30½
Chemical	46
Bankers Trust	51¾
Manufacturers Trust	41¼
Irving Trust	11¾
Corn Exchange	50
First National of N. Y.	1.830
Manhattan	24¼
First Boston Corp.	14½
First Nat. Boston	40½
Hannover	98½
Royal Bank of Canada	175

CAMBIOS

Tipos de venta en Bancos de esta capital al cierre ayer:

New York, cable	1/10P.
New York, vista	1/10P.
Londres, cable	4.95¾
Londres, vista	4.95½
Italia, cable	5.28½
Italia, vista	5.28
Bélgica, cable	16.89
Bélgica, vista	16.88
Alemania, cable	40.23
Alemania, vista	40.21
París, cable	3.40
París, vista	3.39
España, cable	7.10
España, vista	7.05
Toronto, cable	⅛%P.
Toronto, vista	3/32%P.
Hong Kong, cable	30.90
Hong Kong, vista	30.85
Amsterdam, cable	55.15
Amsterdam, vista	55.05
Buenos Aires, cable	30.20
Buenos Aires, vista	30.15
Suiza, cable	23.04
Suiza, vista	23.02
Japón, cable	29.00
Japón, vista	28.90

BONOS DE CUBA

Cierre ayer en New York:

	Comp.	Vend.
Speyer, 5%	103⅝	—
Speyer, 4½%	104⅛	—
Morgan, 5%	101⅛	—
Morgan, 5½%	103	103¼
Obras Públicas	53½	54
Cuba Railroad, 5%	44	46
Cuba Railroad, 7½%	46	50
Cuba Northen, 5½%	42	43½
Manatí Sugar, 7½%	32	55
Inte. Tel. and Tel., 4½%	81⅝	82¼

PRECIOS DE MIEL Y CERA

Precios que pagan los almacenistas exportadores de esta capital:

Miel:	Ctvs. Galón
En barril nueva, de 36 a	41
Cera:	Ctvs. Libra
Amarilla, a	22
Oscura, a	20

BOLSA DE LA HABANA

COTIZACIONES AL CIERRE AYER

Bonos y Obligaciones República de Cuba	Comp.	Vend.
Speyer 1904	105	109
Deuda Int. 1905	100	103
Cuatro y medio 1909	102¼	104
Morgan 1914	105	108
Morgan 5½ 1923	104	106
O. Públicas 5½ 1945	54½	60
Obligaciones oro con 9 cupones	—	—
Obligaciones oro con 7 cupones	36	45
Obligaicones oro con 4 cupones	30	42
Azúcar 5½ 1940	101¾	—
República de Cuba, Morgan, Seriados, 5½%—1927:	**Comp.**	**Vend.**
J — Vence 1o. de julio de 1937	99½	—
Ayunt. Habana, 1a. Hip.	95	—
Ayunt. Habana, 2a Hip.	90	—
Centro Asturiano	50	—
Agri. Oriente Cubano	—	—
Banco Terri. Serie B	36	42
Cervecera	40	—
Cerv. Obgs. no Hipt.	8	—
Ciego de Avila	—	—
Curtidora	—	—
Gas	111	—
Hav. Elec. Cons.	26	30
Havana Electric. Debentures, Obgs. no Hpio.	1½	3
Irombeer Obgs. no Hip.	—	—
Edificio La Metropolitana, S. A.	22	—
Ladrillos	—	—
Matadero	—	—
Mercado de Abasto y Consumo 1a. Hip.	62	—
Nueva F. de Hielo	104½	—
Papelera Serie B	100	—
Teléfonos	88	—
Unidos	12	—
Acciones	**Comp.**	**Vend.**
Agri. Oriente Cubano	—	—
Banco Agricola	—	—
Banco Territorial	99	103
Banco Terri. Bnfs.	¼	—
Banco de Préstamos sobre joyería	—	—
Cervecera	20	—
F. C. Sons. de Cuba, P.	3¼	7
Cueto y Ca., S. A. (Kokofat), P.	—	—
Cueto y Ca., S. A. (Kokofath), C.	—	—
Cuba R. R.	5	—
Curtidora	—	—
Fibras y Jarcia	46	—
H. E. Utilities Co. P. 6%	37½	41½
Hav. Elec. Utilities Co. P. 5% ex-Div.	8	15
H. E. Railway Co., Prfs.	¼	—
H. E. Railway Co., C.	⅛	1
Jarcia, P.	75	—
Jarcia, C.	10	16
Licores de Cuba	2	4½
Lonja, P.	—	—
Lonja, C.	—	—
Matadero	—	—
Mercantil, La (Seguros)	—	—
Metropolitan Auto	—	—
Naviera, P.	11	20
Naviera, C.	1⅞	4
Nueva F. de Hielo	130⅛	—
N. F. de Hielo, Bnfs.	45	—
Pesca, P.	—	—
Pesca, C.	—	—
Teléfono, P.	42	60
Teléfono, C.	14	—
Unidos	1⅝	3
Unión Oil	1½	2⅞

COTIZACION A TERMINO

Ayer a las 3:30 p. m.
Entregas: días 15 y último de mes

Bonos y Obligaciones República de Cuba	Comp.	Vend.
Speyer 5%	105	—
Deuda Interior	99	103
Speyer 4½%	102¼	—
Morgan 5%	105	—
Morgan 5½%	104	106
O. Públicas 1945	53¾	56
Obligaciones oro con 9 cupones	36	—
Obligaciones oro con 7 cupones	30	36
Obligaciones oro con 4 cupones	28	34
Azúcar	101½	—
I. Morgan julio 1936	—	—
J. Morgan julio 1937	100	—
Ayuntamiento, 1a.	90	—
Ayuntamiento, 2a.	90	—
Centro Asturiano	50	62
Cervecera Inter.	42	—
Cerv. Int. Obgs. no Hipt.	8	—
Gas y Electricidad	112	—
H. E. Railway Co.	26¾	—
Havana Electric Railway C. Obgs. no Hip.	1½	3
Nueva F. de Hielo	104½	—
Papelera Cubana, S. B.	100	—
Cuban Telephone Co.	88	—
Uniso	10	—
Acciones	**Comp.**	**Vend.**
Cervecera Int.	20	—
F. C. Cons. Prfs.	3½	7
Cuba Railroad, Prfs.	5	—
H. E. Utilities, P. ex-Div	38	43
H. E. Utilities, Pretes.	8	16
H. E. Ry. Co, Prfs.	½	2
Jarcia, Prfs.	70	—
Jarcia, Comunes	9	—
Licorera de Cuba	2	4½
Naviera, Prfs.	11	14
Naviera, Comu.	1	4
Nueva F. de Hielo	130	—
N. F. de Hielo, Bnfs.	43	—
Teléfonos, Prfs.	44	—
Ferrocarriles Unidos	1½	3
Unión Oil Co.	1½	3

COTIZACION LIBRE

Bonos y Obligaciones	Comp.	Vend.
Inter. Tel. Convert. 4½%	75	—
Inter. Tel. 5% 1955	62	—
Cuba Tel Co. 7½%	90	—
Cuba R. R. 5% 1952	48	—
Cuba R. R. 7½% 1936	48	—
Norte de Cuba 5½% 1942	41	—
Manatí Sug. 5½ 1942	10	—
Vertientes Sug. 7% 1942	22	—
C. Gallego 6% 1975	50	—
V. Tennis 3% 1949	3	—
Pro A. Musical 7%	25	—
C. Español 6%	50	—
Acciones	**Comp.**	**Vend.**
Inter. Telp. and Tel.	6	—
Cía. Cubana de Electricidad Prfs. $6.00	24	38
Cuban Ame. Sug. Prfs.	60	—
Cuban Ame. Sug. C.	4	—
Cuba Company, C.	1	1½
Nueva Papelera Cubana	100	—
Cía. Litográfica, Prfs.	50	—
Aux. Marítima, Prfs.	4	—
Seguros La Comercial	80	—
Seguros El Comercio	100	—
Central Violeta	6	—
Guantánamo, Prfs.	18	—
Guantánamo, C.	2	—
Litográfica, C.	—	—

GODOY-SAYÁN
SEGUROS Y FIANZAS
(INSURANCE AND BONDING)
TELEFONOS: M-9866 M-9867
AGUIAR 77
HABANA, CUBA

Cotizaciones de la Bolsa del Azúcar de Nueva York

NEW YORK, octubre 26.—(Por el hilo directo de Luis Mendoza y Compañía):

CONTRATO NO. 3

Meses	Abre	Max.	Min.	Cierre
Nov.	2.25	—	—	2.28
Dic.	2.29	2.29	2.29	2.28
Ene.	2.29	—	—	2.29
Mar.	2.31	2.31	2.31	2.30
May.	2.34	2.34	2.34	2.34
Jul.	2.37	2.37	2.36	2.36
Sept.	2.38	—	—	2.37

CONTRATO NO. 4

1938				
Meses	Abre	Max.	Min.	Cierre
Ene.	110	—	—	107
Feb.	—	—	—	—
Mar.	111	111	108	109½
May.	114½	115	111	112
Jul.	115½	115½	112	113
Sept.	117½	117½	114½	115½
1939				
Ene.	123½	—	—	124
Mar.	—	—	—	—
Nov.	—	—	—	106

CIERRE DE LOS VALORES EN LA BOLSA DE N. YORK

NEW YORK, octubre 26.—Aunque no toda la firmeza del lunes se prolongó a la sesión de hoy el mercado de acciones, éste absorbió bastante bien la liquidación de utilidades y, en general, mantuvo un tono satisfactorio con operaciones menos indecisas y activas que las que caracterizaron la primera sesión de la semana.

La vacilación de primera hora, acaso debida a la creencia de que sobrevendría intensa liquidación tras de las bruscas alzas de ayer, quedó pronto contrarrestada al no surgir esas ventas con el volumen que se esperaba.

Después, con la participación de las principales emisiones de la lista entera, se reanudó la firmeza y hubo un momento en que el volumen se expondió con el alza. Pero la demanda quedó pronto agotada y, hasta finalizar la sesión, el mercado llevó una marcha más mesurada, perdiendo por último terreno toda la lista en la hor acuarta. La aptitud de los precios para conservar las ganancias del lunes con tanto soltura fué alentadora en grado sumo para quienes se hallan del lado constructivo del mercado de acciones, pero con toda probabilidad su curso inmediato ha de determinarse por el resultado de la junta que celebrará esta tarde la directiva de la United States Steel Corporation.—DFU.

Apreciación del Mercado de Azúcar

OCTUBRE 26 DE 1937

Costo y Flete	Ant.	Hoy
Pronto embarque a E. Unidos	2.30	2.25
Flete desde la Costa Norte	0.19½	0.19½
Libre a Bordo—Pago Inmediato		
EE. UU. Cuota Libre	2.09	2.04½
EE. UU. Cuota Retenida	2.10	2.08
Cuota Mundial	1.08½	1.07
Cuota Local — ex-Almacén	1.08	1.06
Todas las Cuotas	1.72	1.69
Cuota de Colonos Alm. después de pagados impuestos	$5.29	$5.19

(Esta apreciación es de Luis Mendoza y Compañía.)

MERCADO DE ALGODON

Cierre ayer en New York:

Octubre	8.16
Diciembre	8.13
Enero	8.12
Marzo	8.09
Mayo	8.08
Julio	8.05

MERCADO DE MANTECA

Cierre ayer en Chicago:

Diciembre	
Mayo	9.25
Granel	9.27
	9.37

MERCADO DE METALES

Cierre ayer en New York:

Cobre	10.80
Oro en barras	35
Plomo	5.50
Manganeso	40
Estaño	48½
Nickel	35
Plata	44¾
Zinc	6.35

SE REPORTO AYER OTRA VENTA DE CRUDOS AL PRECIO DE 3.15 A LA AMERICAN SUGAR COMPANY

Los refinadores siguieron interesados en azúcares a no más de ese precio. En el Mercado de Entregas Futuras hubo una fuerte liquidación en el contrato 4. Sostenido el núm. tres

El mercado del crudo estuvo ayer desanimado, registrándose una venta de 750 toneladas de azúcar del Perú, a llegar la semana entrante, a la American Sugar Refining Co., al tipo sin variación de 3.15 c. Las ofertas se mantenían a 3.20 c., pero los srefinadores seguían denotando interés a no más de 3.15 c., en espera de que los suministros que hay en perspectiva intensificarán las ofertas por parte de los productores que tienen que llenar sus cuotas.

En los futuros, se desarrolló una fuerte liquidación en el Contrato número 4, que hizo caer los precios 3 puntos netos, ante una demanda lenta, acrecentada por la reitrada de los refinadores británicos del mercado, pues en esta época hacen su entrada las azúcares de origen británico. El Contrato número 3 permaneció sostenido en un mercado quieto, mostrando al cierre bajas de 0 a 1 punto. Se vendieron en total 4,750 toneladas en el Contrato número 3, y 16,850 en el Contrato número 4.

El refinado sigue a la base de 4.85 cts. Las extracciones fueron ligeras.

Mercado de Londres

El mercado de Londres cerró escasamente sostenido, con crudos ofrecidos al equivalente de 108½ c. lab. Cuba. Las cotizaciones de la Terminal fueron las siguientes:

	Cierre del 25	Cierre del 26
Octubre	6-2½	6-1½
Diciembre	6-3½	6-2½
Enero	6-3½	6-2¼
Marzo	6-4¼	6-3½
Mayo	6-4¾	6-3¾
Agosto	6-6	6-4¾
Diciembre	6-7½	6-6¼

Exportación cubana

Las exportaciones de azúcar efectuadas por Cuba desde el primero de enero hasta el 23 de octubre, sumaron 2.263,577 toneladas largas, contra 2.226,919 el año pasado; aumento de 36.658 o un 1.6% aproximadamente. Los embarques a los Estados Unidos ascendieron a 1,714,549 toneladas contra 1.477,729 el año pasado.

Informe de Lamborn

Los señores Lamborn, Hutchings and Co., dieron ayer tarde el siguiente informe sobre el mercado de crudos:

«Los últimos cables recibidos al cierre del mercado ayer, anunciaban una venta efectuada el viernes último, consistente en 10.300 sacos de Saint Croix, para llegar a mediados de noviembre, a la base de 3.15 a operadores.

«Hoy abrió el mercado de crudos con un t

HERIDOS 2 SOLDADOS EN UN ENCUENTRO QUE SOSTUVIERON CON UNOS BANDOLEROS EN STGO. DE CUBA

Aplica el Supremo la ley de amnistía de primero de junio a un obrero que fué condenado por herir a su capataz

Será mañana en ese alto Tribunal, la vista del recurso a favor de que se aplique la misma ley de perdón al ex-Segundo Jefe de la Policía Secreta, Sr. Ricardo Guillot

La Sala de lo Criminal del Tribunal Supremo ha declarado con lugar el recurso establecido por el doctor Israel Camus a nombre del Regidor Reyes Montero, contra el auto dictado por la Sección Tercera de la Sala de Vacaciones de la Audiencia de la Habana que se negó a aplicar los beneficios de la Ley de Amnistía de primero de junio de este año, al penado recurrente, que fué condenado por delito de lesiones a tres años de prisión, y que se encontraba cumpliendo al ser liberado por la orden del más alto Tribunal de Justicia de la República, de lo que informamos hace poco.

El hecho ocurrió el 30 de junio de 1936, cuando el procesado se presentó en la bodega de Oquendo y Carlos III en esta capital, reclamándole a Manuel Larrondo la cantidad de dos pesos por razón de trabajos de pintura realizados a sus órdenes en el expresado establecimiento. Como Larrondo se negara a ello, el procesado le lanzó una botella que lo alcanzó en la región frontal causándole una herida con hundimiento, de la que sanó en 21 días, pero quedándole una cicatriz de carácter permanente que le desfigura el rostro.

El Supremo, bajo la ponencia del doctor Evelio Tabío, declara que el hecho no puede estimarse como una cuestión puramente personal, sino que es evidente que constituye una de las fases frecuentes en las luchas entre patronos, capataces o contratistas de un lado y los obreros de otro, por lo que el hecho imputado al recurrente está comprendido dentro de lo que preceptúa el artículo tercero de la Ley de amnistía, que ha tenido como finalidad borrar estos delitos cuando ellos tienen como causa generatriz luchas de la índole ya apuntada.

Últimas sentencias dictadas pos las Salas de la Audiencia.

Margarito Castro, es absuelto de infracción de la ley de drogas, defendiendo el doctor Carlos M. Palma; Pablo Daniel Valle, lo es de rapto, defendiendo el doctor José Garcilaso de la Vega; Vicente Marzo, lo es también de rapto, defendiendo el doctor Raúl Fernández Mederos; Abelardo Herrero Blanco, de lesiones, defendiendo el doctor Francisco M. Casado; y Rafael Gattorno lo es de drogas, defendiendo el doctor Santiago Muñoz Hernández.

Se hizo cargo de su despacho el Secretario doctor Cañizares.

Después de disfrutar de tres meses de licencia, durante los cuales estuvo en las Montañas, EE. Unidos—, se hizo cargo de su despacho ayer el doctor Leandro J. Cañizares Gómez, culto Secretario de Gobierno del Tribunal Supremo, cesando en ese cargo el oficial de Sala, señorita Luisa de Arrangoiz, que lo venía desempeñando.

Mañana será la vista de la amnistía en favor de Ricardo Guillot.

Mañana, día 28, tiene señalada la Sala de lo Criminal del Tribunal Supremo la vista del recurso de casación planteado por el doctor Mario de Franco Beoto contra la denegatoria de la Sala Segunda de lo Crimnial de la Audiencia de aplicar los beneficios de la ley de amnistía de primero de junio del año en curso al ex segundo Jefe de la Policía Secreta Ricardo Guillot Facio, por la muerte del inspector secretario Sr. Evelio Ugarte. Impugnará dicha aplicación de amnistía el doctor Gerardo de Villiers, acusador, que obtuvo la sentencia condenatoria en la Audiencia.

Los juicios de Urgencia suspendidos ayer y los señalados para hoy.

Ayer no celebró juicio alguno el Tribunal de Urgencia por no haber concurrido los testigos; para hoy Urgencia tiene señalados estos dos casos: contra contra Manuel González, por amenazas con explosivos; y contra Isidro Pérez Pérez, por tenencia de arma.

Realiza la Secretaría de Educación una revisión de las propuestas de becados que han hecho los alcaldes

Del primero al 15 de Noviembre estará abierto el período de matrícula en el Instituto del Vedado. Se han puesto en vigor escalafones correspondientes a maestros del Interior

El día primero de noviembre, según nos informó la doctora Trini García Rivera, secretaria del Instituto de Segunda Enseñanza del Vedado, se abrirá el período de matrícula en dicho centro docente.

Dicho período será definitivamente cerrado el día 15 del propio mes, es decir con 14 días de anticipación a la apertura del curso, a fin de tenerlo todo perfectamente organizado ya para esa fecha.

Por acuerdo de los directores de los Institutos de Segunda Enseñanza de la República, como informamos oportunamente, la apertura oficial de todos esos centros docentes será el día 20 de los corrientes.

Se hace una revisión de las propuestas

La Secretaría de Educación Pública se encuentra haciendo una revisión de las propuestas, para cubrir becas vacantes en centros docentes especiales, que han sido formuladas por los Alcaldes Municipales, de acuerdo con la legislación vigente.

Se ha observado que algunos de los citados funcionarios no han cumplido todas las disposiciones sobre la materia, pues en lugar de efectuar el sorteo entre los aspirantes aprobados han tenido en cuenta distintas circunstancias, como la situación económica de cada uno.

A aquellos Alcaldes que no hayan cumplido todos los requisitos exigidos, se le comunicará así, para que lo hagan a la mayor brevedad posible.

Nuevo Secretario para la Escuela Normal de Maestros

Ha sido designado secretario de la Escuela Normal de Maestros de la Habana el señor Guillermo Pérez Peña.

La noticia de dicho nombramiento se dió a conocer ayer.

Se pusieron en vigor varios escalafones

Continúan llegando a la Secretaría de Educación escalafones de maestros de distritos del interior de la República, que fueron objeto de protestas por los maestros en las localidades respectivas y que por lo tanto, se ha demorado en elevarlos.

Ayer mismo fueron aprobados por el Secretario de Educación, doctor Fernando Sirgo, varios de ellos.

Muchos títulos firmados

Numerosos fueron los títulos de centros docentes que se firmaron en el día de ayer.

Correspondían en su mayoría a la Universidad, los Institutos de Segunda Enseñanza y las Escuelas Normales de Maestros y Profesionales de Comercio.

No se ha comenzado a distribuir el libro de Márquez Sterling

El libro editado por la Secretaría de Educación para conmemorar el Día del Periodista, no se ha comenzado a distribuir aún.

1000 ejemplares del mismo, de acuerdo con la ley, fueron entregados al Directorio del Retiro Periodístico, para que el producto de su venta al público vaya a engrosar los fondos de dicha caja.

Los ejemplares que quedan en la Dirección de Cultura de la Secretaría de Educación deben ser distribuidos entre las bibliotecas e instituciones culturales de Cuba y el extranjero.

El volumen editado este año lleva el título de «Doctrina de la República» y se recogen en él distintos trabajos periodísticos de don Manuel Márquez Sterling.

Redactada la convocatoria para cubrir las becas de San Alejandro

Ha sido redactada ya la convocatoria para cubrir las becas que se encuentran vacantes en la Escuela Nacional de Bellas Artes de San Alejandro y en la Escuela Elemental de Artes Plásticas, que funciona anexa a la misma.

A catorce ascienden las becas que están vacantes en la actualidad.

Para tener derecho a cada una de ellas es menester ser cubano por nacimiento y probarlo por medio del certificado correspondiente; ser vecino del Ayuntamiento que solicite la beca, por lo menos con seis meses de antelación a la fecha de la solicitud; y ser pobre.

Por pobre se entiende que el jefe de la familia no disfrute de un sueldo mayor de cien pesos mensuales y que no ejerza ninguna industria o comercio ni posea bienes de fortuna.

Se reunió la comisión reorganizadora de las Primarias Superiores

Bajo la presidencia del doctor José Manuel Pérez Cabrera, Director de la Enseñanza, se reunió ayer, a las cuatro de la tarde, por segunda vez, la comisión designada por el Secretario de Educación, doctor Fernando Sirgo, para proponer la reorganización de las Escuelas Primarias Superiores.

Se trató en ella de los planes de estudios vigentes.

Actuó de secretario el señor Claudio Serviá, Secretario de la Junta de Superintendentes.

Solicita un permiso

La recitadora cubana Eusebia Cosme, becada de la Secretaría de Educación, ha solicitado del doctor Fernando Sirgo la concesión de un permiso.

Trata la conocida intérprete del verso afro-cubano de ofrecer recitales folk-lóricos en todas las capitales de la América del Sur.

Condenó la Audiencia a los dos que fueron acusados de transportar en la lancha Cachita, un alijo de armas

El Fiscal pidió seis años para cada uno de los acusados, pero sólo los impusieron seis meses de prisión. Celebró la Audiencia el juicio contra un motorista, por homicidio

Silvio García Lavín y Raimundo Echevarría Aranzábal han sido condenados por la Sala Cuarta de lo Criminal de la Audiencia a la pena de seis meses y un día de prisión correccional y multa de cien pesos, como autores del delito consumado de infracción de los artículos primero y segundo del decreto ley 404 de 1935 con motivo del transporte de armas que hicieron del extranjero a Cuba. El Fiscal interesó para cada uno de los encausados la peno de seis años y un día de prisión mayor, pero el Tribunal les impone solamente la pena ya expresada, y aduce en su Considerando Segundo que puestos de acuerdo los procesados transportaron en el yacht «Cachita», desde el extranjero hasta este puerto, el de la Habana, pertrechos de guerra, sin la debida autorización, siendo Echevarría copropietario de la embarcación y teniendo García Lavín la posesión del yacht. Los pertrechos de referencia son: dos pistolas, calibre 38; cajas de balas calibre 45, con cincuenta balas cada una; diez cajas de cincuenta balas cada una, para rifle, calibre 351, cuatro cajas más con cincuenta balas, cada una, calibre 44, ocho cajas de un cartucho cada uno de gases y un lanzador de gases.

Los juicios orales celebrados en la Audiencia. El caso de Nerín.

Los juicios orales celebrados en la Audiencia ayer, excepción hecha de los comenzados y suspendidos hasta nuevo señalamiento, son:

Contra el motorista de la Havana Electric Railway Company, Belén Jorge Rivero, señalado por el acusador particular doctor José Garcilaso de la Vega, como responsable de la muerte por imprudencia del suegro de dicho letrado Amado Nerín, el 31 de mayor de este año en Monte y Castillo; el Fiscal no acusó, pero el doctor Garcilaso de la Vega mantuvo los cargos pidiendo un año y un día de prisión; defendió el doctor Mario de J. Angulo, letrado de la Havana Electric, señalada como tercero civilmente responsable, que estuvo defendida también por él. Jorge no ha sido procesado, estando sólo en condiciones de acusado.

Y contra Ricardo de la Osa, por estafa; Ernesto Espinosa, por rapto y Manuel Dil, por drogas, manteniendo contra todos la acusación el Fiscal.

Y comenzó el juicio contra Andrés V. Marrero, por lesiones por imprudencia a la señorita Silvia Freyre Llovet, el 9 de febrero último, en el Vedado, producidas por el ómnibus que guiaba el procesado, que presta servicios en la Cooperativa de Omnibus Aliados. El juicio se suspendió para continuarlo el día 4 de noviembre siguiente. El Fiscal y el acusador doctor Alberto Freyre, interesan tres meses de arresto mayor e indemnización, de la que señalan como tercero civilmente responsable a dicha Cooperativa; ésta está defendida por el doctor José E. Urioste, y defiende a Marrero el doctor Santiago Fernández Casuso, que concurrió a pesar de tener fracturada la mano izquierda.

Sentencia del Supremo sobre importación de chasis para camiones

Con la ponencia del magistrado doctor Carlos M. Piedra, ha dictado sentencia la Sala de lo Contencioso Administrativo y de Leyes Especiales del Tribunal Supremo, resolviendo el recurso de casación por infracción de ley establecido por la Administración General del Estado, representada por el Fiscal, contra sentencia de la Sala Segunda de lo Civil de la Audiencia en la demanda de la Ford Motor Company, de esta plaza contra resolución del Fondo Especial de Obras Públicas sobre recargo del diez por ciento en importación de chassis para camiones.

El Supremo revoca la sentencia de la Audiencia, al declarar con lugar el recurso del Fiscal, y, en su consecuencia, sin lugar la demanda de la Ford Motor Company, por lo que queda firme lo hecho por el Fondo Especial de Obras Públicas sobre el cobro del citado diez por ciento de recargo sobre los derechos arancelarios en las citadas importaciones de chassis, dado que cuando el cobro se verificó estaba vigente el decreto 302 de 1932 que modificó y amplió la partida 227 del Arancel de Aduanas, incluyendo en el inciso F los repetidos chassis que antes estaban comprendidos en el inciso C.

APOYASE A LA CONFERENCIA PARA ARREGLAR LA DISPUTA DE HONDURAS Y NICARAGUA

WASHINGTON, octubre 25. (AP.)—Se ha sabido en centros bien informados que por lo menos cinco gobiernos americanos han expresado al departamento de Estado su apoyo a la conferencia tripartita —Estados Unidos, Venezuela Costa Rica— que tratará de hallar una solución pacífica a la disputa de límites entre Nicaragua y Honduras.

En dichos centros se dice que ya se han recibido las contestaciones de los gobiernos de la Argentina, Brasil, Bolivia, Colombia y Panamá. El Gobierno de Cuba ha expresado también su apoyo a la conferencia tripartita en un anuncio del departamento de Estado de La Habana.

EL POR QUE DEL DISCURSO DE ROOSEVELT EN CHICAGO

Los factores ocultos que produjeron el vuelco dramático de la política internacionel de los Estados Unidos.

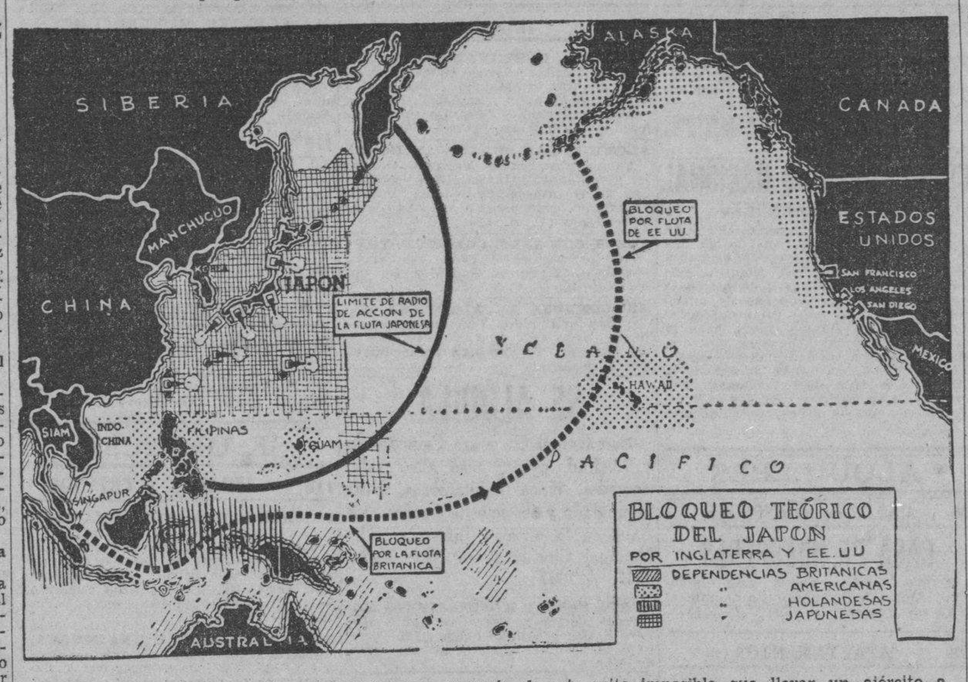

(De nustro Corresponsal)

A nuestro lado en el cine había un hombre de edad mediana y clase mediana, tipo de legionario. En la pantalla pasaban los horrores de la «guerra» en China acotados por una voz cavernosamente emocionante, con sospechoso acento británico. Uno sentía un vaho de indignación en la sala. Hasta la matanza del Hotel Cathay y de los Almacenes Sincere, ocasionada por unas bombas extraviadas de aviadores chinos, se atribuían a los japoneses, y las caras dolientes de los agonizantes y los niños destrozados y mujeres trituradas, clamaban protesta, castigo, venganza.

COMO EN 1915

La misma escena se repitió a diario en decenas de miles de salas en todo el país; en unas pocas semanas, el cine, secundado por la radio y la prensa había sembrado en le pueblo americano una semilla que podía hacerse incontrolable. El hombre a nuestro lado suspiró y dijo a su compañera: «Lo mismo que en 1915; entonces los alemanes mutilaban niños y ultrajaban monjas. El Intelligence Service de Inglaterra está otra vez en acción. Adiós neutralidad%. Bien saldremos de ésta si no nos mandan ahora a través del Pacífico en vez del «Atlántico».

El episodio ocurrió diez días justos antes del discurso de Roosevelt en Chicago, once de la declaración simultánea de Cordell y la Liga de las Naciones, acusando de agresor al Japon. Bien un 90 por ciento de la población americana estaba del lado de China. El Japón es tenido aquí como el enemigo con que inevitablemente Estados Unidos tendrá que ir a la guerra un día. La propaganda hizo lo demás.

ROOSEVELT EN EL CAMINO QUE EL CONGRESO LE CERRO CUATRO VECES

Cuatro veces el Presidente Roosevelt acudió al Congreso a pedir «manos libres» para tomar lado en el caso de una guerra y hacer diferencia entre agresor y agredido; las cuatro veces el Congreso rehusó esa atribución y en dos ocasiones, la última e nel año en curso, dictó leyes de «neutralidad» que obligan al Ejecutivo a tratar de igual manera a ambas partes en un conflicto, para evitar que Estados Unidos se envuelva en él.

Fué acaso en razón de esta reiterada voluntad legislativa que el Presidente se abstuvo de mencionar naciones en su discurso de Chicago. Pero la declaración del Secretario de Estado es jurídicamente inconciliable con el espíritu de la ley de neutralidad; en el hecho la arroja al canasto de los papeles inútiles, a juntarse con los mismos tratados (el de las Nueve Potencias de 1922 y el Kellog Briand de 1928) de cuya violación acusa al Japón.

Los factores que determinaron este acontecimiento trascendental difícilmente serán recogidos por la historia que se pasea en las alturas. Para salvarlos del olvido vamos a rescñarlos a fuer de periodistas que escudriñan por los rincones oscuros, descudidados por el historiador.

EL MAS GRAVE ERROR DEL JAPON

Hay que mencionar primero un hecho que sólo constará de los secretísimos archivos de las cancillerías europeas. Instado, a lo menos por una de ellas, para que expresara claramente cuáles eran sus ambiciones territoriales en China, el Japón se negó a señalar límite alguno. De más está decir que si hubiera aceptado una limitación al sólo establecimiento de un nuevo Estado Autónomo en las Cinco Provincias del Norte, otro habría sido el giro de los acontecimientos. Los japoneses se mostraron en esto los pésimos diplomaticos que siempre han sido. Poco se cree al Japón cuando afirma desesperadamente que nada estaba más fuera de sus intenciones que extender la guerra a Shanghai. Así fué sin embargo. La astucia de Nanking lo obligó a emplear su máquina de guerra allí donde tocaría el nervio sensible de las potencias. Cogido casi de sorpresa tuvo que recurrir a medios bárbaros para evitar que sus fuerzas escasas del primer momento fueran aniquiladas; y así el horror de la agresión japonesa pasó a ser no solo contra China, sino contra el mundo civilizado.

Extendida la guerra al sector de Shanghai-Hong Kong ardió la protesta europea y empezó a bullir el sentimiento público americano. La declaración del Premier, Príncipe Konoye de que desde el ataque de Shanghai el objetivo japonés sería «someter de rodillas a la China», completó el escenario para lo que debía venir.

COMO SE ORGANIZO EL BOYCOT

Muy pronto aparecieron en todas las ciudades de Inglaterra unos cartelones en que una siniestra bomba aérea va cayendo entre dos letreros que decían: «No compramos mercaderías japonesas»; «No vendemos nada japonés». La formidable organización pacifista de Lord Cecil entró en acción; la misma que recogió los 12.000,000 de votos que forzaron al gobierno de Baldwin a tomar la fútil actitud de resistencia en el caso de Etiopía. El Partido Laborista, que cree cercano el momento de ganar la mayoría de los sufragios se adhirió al boycott. Los industriales cancelaron sus compras de seda mientras que las fábricas inglesas de sederías empezaban a trabajar a dos turnos. Como movidos por una mano invisible los mismos elementos de propaganda aparecieron en los Dominios.

COMUNISTAS Y CAPITALISTAS DEL BRAZO

En una asamplea de 8,000 industriales en Nueva York un orador declaró paladinamente que el sentimiento público permitía ahora emprender «la cruzada de defensa de la industria americana contra la competencia desleal de los japoneses en el país y en los mercados del exterior». Un Comité de Boycott quedó organizado. La rapidez con que esta propaganda se extendió a todo el país se explica por la cooperación del sentimiento público agitado por todos los medios de publicidad. Pero tiene otra causa paradógica. Por primera vez el «big business» y el obrerismo extremista, afanosamente secundado por los comunistas, iban del brazo. Aquéllos en defensa de sus intereses largamente amagados por el Japón; éstos por una idea democrática o libertaria, más las instrucciones del Comitern.

ALMIRANTES PACIFISTAS Y OBISPOS BELICOS

Pero no es esta la única paradoja en este fantástico y súbito fenómeno de la historia contemporánea que nos ha sido dado presenciar. Los núcleos más fervorosamente pacifistas son en Estados Unidos, como en Inglaterra, los grupos religiosos. En este caso las Iglesias han estado a la cabeza de la propaganda contra la neutralidad y en favor de China. Todas tienen misiones en China, con inversiones calculadas en más de 50 de los 250 millones de dólares a que ascienden todas las de Estados Unidos en ese país. La mayor presión recibida por el Presidente Roosevelt para tomar la ruta que en definitiva adoptó fué la de estas organizaciones «religiosas pacifistas». En cambio la mayor resistencia para el apartamiento del camino de la neutralidad estricta partió, créanlo o no nuestros lectores, de los Almirantes. Si Estados Unidos va a la guerra como consecuencia del enredo en que ha metido su nariz, será por consejo de los Obispos y contra el de Marinos y Militares...

El General Johnson sintetizó en su pintoresco lenguaje esta última actitud: «Siete mil millas de agua de mar es una protección más que suficiente para nuestra costa del Pacífico, pero es igualmente buena para el Japón. Pasar el Atlántico, con la escuadra alemana embotellada y toda la marina mercante del mundo puesta a nuestra disposición, no fué tarea difícil. Pero no hay nada más imposible que llevar un ejército a través del Pacífico para combatir al Japón. No hay sitio a donde podamos ir a pelear, no tendríamos medio de llegar a él si lo hubiera, y ninguna posibilidad muy cierta de ganar de una manera decisiva la guerra si fuéramos lo suficientemente imbéciles para embarcarnos en ella».

EL DEPARTAMENTO DE ESTADO Y LA IDEA DE SIR ARTHUR SARTER

El personal técnico del Departamento de Estado, la burocracia que tanta influencia tiene en los países de complicada y vasta organización gubernativa, ha sido un poco menos partidario de la neutralidad que los almirantes y generales, a la vez que un poco menos bélico que los Obispos. «Allí manda siempre desde Londres el Foreign Office» ha dicho un comentador americano. Esta vez los profesionales del Departamento de Estado aconsejaron la «política sobre base de 24 horas», pero forzaron una protesta tras otra por los bombardeos de Shanghai y de Nanking, una presión tras otra sobre Tokío y Nanking en todos esos casos siguiendo a idénticas acciones de Londres y París, de manera que fueron llevados de la mano al acto de «cooperación mundial» con la Liga de las Naciones en que el país está ahora envuelto.

Es posible que nuestros lectores lean muy pronto en algunos telegramas que la acción «platónica» de Roosevelt puede asumir formas menos palabreras. Se habrá de sugerir no un embargo de las «exportaciones» al Japón, como la Liga cometió el error de imponer a Italia en el caso de Etiopía, sino de «cierre de puertas» a las mercaderías japonesas; o sea el boycott al revés. Si esta idea rompe en las informaciones cablegráficas, ya pueden nuestros lectores anticipar que ha tenido su origen en el Departamento de Estado donde se viene estudiando desde hace tiempo con fervoroso interés la propuesta que hizo en el caso de Etiopía el estadista inglés Sir Arthur Salter.

La idea de Salter tiene la ventaja enorme de que lejos de dañar a los países que vendan en el Japón los beneficia. Los industriales nacionales se regocijan, y los competidores de los japoneses estarían de plácemes en los mercados americanos.

EL COMERCIO Y LA AGRICULTURA

El Departamento de Estado entendería conciliar así el interés de los exportadores americanos y particularmente de los fuertes electores agrícolas que perderían en el Japón su mejor cliente de algodón si se hiciera un boycott en vez de un «cierre de puertas». Por esta última razon en el Departamento de Agricultura está el único nido de Washington resueltamente partidario del Japón. En el Departamento de Comercio el más decididamente neutral, aunque no se ocultan las simpatías por el Japón que comercia con Estados Unidos diez veces más que China.

Si la idea del «boycott al revés» tomara cuerpo, Washington habría pasado de la protesta a la acción económica. Como una ni otra tendrían eficacia para detener la agresión japonesa sólo un milagro podría detener la avalancha hacia la guerra.

UN PARTIDO DE LA GUERRA

La resistencia de Roosevelt para aplicar la ley de neutralidad, su persistente declaración de que su política en el Extremo Oriente estaba sobre bases de 24 horas, el abandono de la defensa de los intereses y vidas americanas en China, la orden a los barcos de líneas del Estado para que no transportaran elementos de guerra a China, estaban causando considerable protesta entre los elementos ex-pacifistas y ahora en bélica actitud contra el Japón por amor a China. Roosevelt se dió cuenta del peligro de un «partido de la guerra» que organizara a todos los descontentos políticos en una plataforma patriótica, peligro para su situación política y para el país. Fué un partido semejante organizado por Teodoro Roosevelt en 1915 el que determinó la entrada de los Estados Unidos a la Guerra Mundial.

EL GENIO DE ROOSEVELT

Con su discurso de Chicago el Presidente sabiamente descargó el vapor que podía hacer estallar la caldera; en vez de resistir se puso al frente de la opinión antijaponesa casi unánime; evitó la amenaza de un partido de la guerra quitándole la bandera; complació a los idealistas y elementos avanzados y grupos religiosos, a la vez que a las potencias y al mundo, sin comprometer a su país en acción alguna que pueda forzarlo a la guerra. Por una habilísima maniobra política se unió en Chicago líder a la vez de los pacifista y de los belicosos, capitalizando a su haber una opinión que iba a volverse en su contra.

Naturalmente sus enemigos lo acusan de haber jugado con la suerte del país para su beneficio político, le gritan que son «discursos como esos los que llevan a las guerras», hasta avanzan con la acritud acostumbrada, que es capaz de llevar al país a la guerra para disimular la gravedad de los problemas que está desencadenando y volver a tomar en sus manos la plenitud del poder público y el control de la opinión.

Pero lo cierto es que la presión pública natural o artificialmente agitada había llegado a un estado tal que el discurso de Chicago, y el abandono de la neutralidad de Washington que le han seguido, parecen los medios acaso únicos que lograrían apaciguarla y encauzarla, sin comprometer en exceso al país en la ruta de un conflicto armado.

Difícil situación la de los obreros del café en Oriente

Un informe elevado al Jefe del Trabajo explica la miseria que atraviesan en estos momentos

En relación con el salario mínimo que debe fijarse al obrero cafetalero, el doctor García Ruiz, Secretario de la Comisión Nacional de Salarios Mínimos, ha rendido un amplio informe al Secretario del Trabajo sobre las investigaciones practicadas en la región oriental, donde visitó las zonas de Guantánamo, Sagua de Tánamo, Yateras, Alto Songo, El Cobre, Palma Soriano y Jiguaní.

Asegura el informante que la industria del café, después de la del azúcar y el tabaco, es la más importante, pues el valor de la cosecha cafetalera del presente año está fijado en $5.942,220.00.

Agrega que el trabajador en la industria cafetalera padece la más desesperante de todas las miserias, debido a los bajos salarios que recibe, a lo que va unido el excesivo y alarmante costo de vida en aquellas regiones, motivado principalmente por la falta de comunicaciones.

«Existe imposibilidad de aplicar a los trabajadores de la industria del café —continúa diciendo en su informe el doctor García Ruiz— los beneficios del Decreto ley 727, sobre salarios mínimos, por las condiciones en que se realiza la labor por parte de los obreros, pero que después de haber observado durante días y horas el trabajo de esos obreros, se muestra partidario de que se aplique a dichos obreros agrícolas una tarifa a destajo de $0.14 por lata de café recogida durante la tarea, lo que supondrá un jornal diario ascendente a $0.82.

«Naturalmente, si tenemos en cuenta este costo de alimentación y vestido de los obreros, sería aconsejable una tarifa mayor, pero entonces quedaría al caficultor un margen tan estrecho, que en cualquier contingencia y otros gastos naturales inapreciables quebrantarían grandemente su negocio. Es digno de que se tenga en cuenta la situación sufrida por los caficultores durante los últimos años, en que el precio del café se mantuvo en un bajo nivel, al extremo de que la mayoría de los cafetales están seriamente gravados por créditos hipotecarios».

La Comisión de Salarios Mínimos, en próxima reunión, tratará ampliamente este problema para fijar una tarifa de salarios a los referidos obreros.

DEDICARON LOS LEONES SU ULTIMA SESION--ALMUERZO A TRATAR SOBRE LA MUSICA

El Club de los Leones, institución cívica internacional que continuamente extiende su radio de acción en Cuba, dedica cada sesión-almuerzo a un tema de general interés. Ayer, con la asistencia de la mayoría de sus socios, se trató de la divulgación de la cultura musical, y no sólo enfocándola con amplitud y alteza de miras, sino también con imparcialidad y espíritu constructivo.

Invitados de honor fueron el ilustre musicólogo español que se halla actualmente en la Habana, señor Adolfo Salazar, el doctor José María Chacón y Calvo, Director de Cultura de la Secretaría de Educación, y los compositores cubanos Gonzalo Roig, Director de la Orquesta Sinfónica, y Amadeo Roldán que lo es de la Filarmónica, dos instituciones meritísimas que honran a Cuba y que se sostienen luchando con la doble indiferencia del público y de las autoridades.

Arturo Alfonso Roselló, gran periodista y poeta, orientador de la sesión-almuerzo celebrado por los Leones ayer, se refirió en su breve y conceptuoso discurso al opoyo que el Gobierno y las más importantes casas comerciales deben prestar a ambas orquestas cubanas. Seguidamente el señor Salazar leyó unas cuartillas haciendo historia sobre la música. Chacón y Calvo, a su vez, habló elocuentemente de la cultura. Los maestros Roldán y Roig hicieron uso de la palabra para exponer sus proyectos. Todos fueron muy aplaudidos.

Presidió el vicepresidente del Club de los Leones de la Habana señor Próspero J. Montané, por hallarse el doctor Ramiro Collazo convaleciendo de la delicada operación de apendicitis a que fué sometido recientemente. Además de las personalidades anteriormente citadas, tomaron asiento en la mesa principal, el activo secretario del Club, señor Antonio Martínez Morales, Eugenio Laffite y el doctor Ramón García Rodríguez, «tuerce-rabos» del Club.

En las demás mesas los miembros del Club, personalidades destacadas en distintas disciplinas de la vida nacional, señores José Antonio Montalvo, director de Telégrafos; Enrique Miranda, Clodoardo Arias, Pedro A. Ravelo, doctor Emilio Marill, René Acevedo, George A. Rodríguez, Antonio Fuertes, Juvenal O-Farril, Isaac T. Cabrera, Nicolás Izquierdo, Mr. W. A. Campbell, F. Jurado Cubas, Justo González, Pedro Garrido, Luis R. Ríos, Antonio Galofre, Juan Antón, Julio de Céspedes, cronista social de «Alerta», Francisco Antich, Dr. Gaspar Agramonte, Alex Ruiz, Antonio M. Herrera, Miguel Bryon Pimentel, Manuel García Martínez, Marcos Zárraga, Félix Cruz Pérez, Armando P. Rivero, etc.

La sesión correspondiente al próximo martes ha sido anticipada, celebrándose el domingo en la Casa de Beneficencia y Maternidad, por invitación expresa del director, doctor Julio César Portela, con objeto que todos los socios y sus familias conozcan el funcionamiento de la Casa-Cuna.

CARTAS DE NATURALIZACION

El doctor Remos, Secretario de Estado, firmó ayer las siguientes cartas de naturalización:

María Gaya Ramón, José Delgado Santigua, Carlos García Valliú, Atanasio Granado Caso, Severiano Rodríguez Alberne, Jerónimo Ron Mesa, Mauricio Rego Rego, Salomón Oldask Lesny, Antonio Piñeiro Alvarez, José Pena Tosar, José Martín Talavera, Lorenzo López González, Antonio Henríquez, Henríquez, Gregorio Ortiz Ortiz, Pedro J. E. López Ferrer, Vicente E. J. Jiménez Peña, Celestino Suárez Lastra, Francisco Martínez Rodríguez, José Gasch Prieto y Manuel Loredo Alvarez.

UN APUNTADOR

El vigilante José Jube de la quinta estación arrestó a Francisco Correa, Acosta de 34 años y vecino de Monte 69, por haberlo sorprendido cuando en Gloria y San Nicolás hacía apuntaciones para la bola y charada, y al practicarle un registro le ocupó una lista con apuntaciones, un lapicero y 55 centavos producto de las mismas.

INFORMACION TELEGRAFICA DEL INTERIOR DE LA ISLA

Por nuestros corresponsales a través del hilo directo del DIARIO

FINAR DEL RIO

LAMENTABLE DESGRACIA

SAN DIEGO DE LOS BAÑOS, Pinar del Río, oct. 26. DIARIO, Habana.—Encontrándose en una cacería en Aguas Blancas, en Paso Real, el joven Flores González, tuvo la mala suerte de que al tomar la escopeta de una bejuquera, en un descanso que había hecho, se enganchó el gatillo en un bejuco, disparándose el arma y alcanzándole la perdigonada en el corazón. El lamentable suceso ha causado profunda pena.—Fontecha, coresponsal.

HABANA

CASO DE POLIOMIELITIS

SANTIAGO DE LAS VEGAS, Habana, octubre 26. DIARIO. Habana.—El director de Sanidad informó ayer al jefe local de Sanidad de esta población que el presidente de la Comisión de Enfermedades Infecciosas había comunicado a dicha Dirección que el caso del niño Tomás Reyes Beiro, vecino de Santa Rosa número 3, en Rincón, ingresado en el hospital «Las Animas», había resultado positivo de poliomielitis.

Traslado de un cadáver

Fué autorizado por el doctor Minsal el señor Calixto Allende para que trasiade el cadáver de Micaela Lazcano, fallecida en el hospital de Dementes de Mazorra, al cementerio de Colón, siendo la causa de la muerte síncope y fibroma uterino, según certificado del doctor Milián Carderón.—Manuel Perera, corresponsal.

PROXIMA INAUGURACION DE LA CAJA POSTAL DE AHORROS

GUIRA DE MELENA, Habana, octubre 26. DIARIO, Habana.—El viernes 29 del actual se inaugurará la Caja Postal de Ahorros, en la oficina de Correos de esta localidad. Se asegura un buen éxito en la apertura de cuentas. Asistirán altos jefes de la Secretaría de Comunicaciones.—Rodríguez, corresponsal.

ARROLLADA UNA NIÑA

MADRUGA, Habana, oct. 26. DIARIO. Habana.—Esta mañana fué alcanzada y arrollada en la Avenida 12 de Agosto y 4 de Septiembre, la niña Mercedes Rubí Pérez, por el automóvil de esa capital, que guiaba Ricardo Gómez González.

Dada la gravedad de la pobre niña, fué llevada al hospital de Emergencia, por el cabo Artiles, de la Policía de esta localidad.—González, corresponsal.

MATANZAS

INGRESO EN EL VIVAC

MATANZAS, oct. 26. DIARIO, Habana.—Al ingresar esta tarde en el vivac, por el hurto de un par de zapatos Rolando Rodríguez, el jefe de la Policía dispuso que se le practicara un registro, encontrándose que ocultaba 54 pesos, confesando que eran el producto de un asalto a un asiático, cuyo hecho había efectuado en Artemisa. Se han pedido informes a dicho lugar sobre el hecho.—Lovio, corresponsal.

HERIDO GRAVEMENTE AL CAERSE DEL CABALLO

MERCEDES, Matanzas, octubre 26. DIARIO. Habana.—El joven Gregorio García Castañeda, de 17 años de edad, que, procedente de la Habana, pasaba una temporada con sus familiares en la finca «Nuevo Oriente», se hirió de gravedad al caerse de un caballo, siendo trasladado a este central, desde donde fué conducido posteriormente, dada su gravedad, al hospital de Colón.—E. de la Vega, corresponsal.

HERIDOS EN UNA RIÑA

MATANZAS, oct. 26. DIARIO. Habana.—Miguel González y Raúl Martínez, sostuvieron una riña a cuchillo en un solar de la calle Daoiz, entre Jovellanos y Matanzas, resultando ambos heridos, acordando silenciar el hecho.

Posteriormente, Elena Martínez, hermana de Raúl, acusó a su concubino Miguel González, de amenazas de muerte. En el curso de las investigaciones, el jefe de la Policía logró saber que el González, en unión de un menor nombrado Félix, cometió un robo el 12 del actual en la residencia de Luisa Berr, sita en Mujica esquina a Santa Isabel, en esta ciudad, y que el González era también el autor del robo al doctor Ramírez Tapia, juez de Nueva Paz, residente en Palos.

Elena usa el apellido de Almeida, siendo conocida por el alias de «La Mexicana», estando pendiente de una causa en el Juzgado de Güines.—Corresponsal.

INAUGURADA LA CAJA POSTAL DE AHORROS

ALACRANES, Matanzas, oct. 26. DIARIO, Habana.—Con asistencia de las autoridades civiles y militares y de numeroso público, se efectuó la apertura de la Caja Postal de Ahorros en esta villa, resultando el acto muy lucido. Se abrieron más de cien cuentas de ahorros. La concurrencia fué obsequiada con un ponche. Los empleados ofrecieron a los visitantes un almuerzo criollo.—Alvarez, corresponsal.

SANTA CLARA

COOPERACION AL PLAN TRIENAL

LAJAS, Santa Clara, oct. 26. DIARIO. Habana.—Reunidos los empleados y obreros en la Jefatura local de Sanidad, citados expresamente por R. Alfonso, aceptaron prestar toda la cooperación necesaria para que la convención pro Plan Trienal resulte un rotundo éxito el día 20 del entrante mes.

Condenado a 90 días

Justo González Cabrera (a) «Caña Seca», considerado cómplice de Polo Véliz, que fué absuelto en todos los juicios que se le siguieron, fué condenado hoy a noventa días por el robo de once huevos de gallina de Guinea.—Gómez Fuentes, corresponsal.

INFORMACION ERRONEA

SAGUA LA GRANDE, Santa Clara, oct. 26. DIARIO, Habana.—Un rotativo de esa capital hace aparecer al administrador

ANUNCIOS CLASIFICADOS DE ULTIMA HORA

PROFESIONALES

1 ABOGADOS Y NOTARIOS.

ME HAGO CARGO: DEMANDAS, DIvorcios rápidos, matrimonio notarial, cartas ciudadanía, pasaportes, declaratoria de herederos, etc. Véame, anticipo gastos. Bufete de Alberto Cuervo, edificio La Metropolitana 342: M-2808. O-Reilly y Aguacate.

DIVORCIOS

Muy rápidos, en plazos cómodos, cubanos y extranjeros, matrimonios y ciudadanías. Obrapía 17. Dr. Angel Fernández.

3 DRES. en MEDICINA.

DR. OCTAVIO RIVERO
ASMA, TUBERCULOSIS Y ENFERMEDADES PULMONARES
Ex asistente del Servicio del profesor Saye, (Barcelona); jefe clínico del Dispensario Antituberculoso Municipal. Consultas: lunes, miércoles y viernes, de 12 a 2 de la tarde. Campanario 43: M-6258.

COMPRAS

9 CASAS.

COMPRO CASA
De 1,500 a 2,000 pesos, en cualquier barrio. Federico: I-6864.

Urge la reparación de la carretera de Coloma a P. del R.

La carencia de ese medio de transporte afecta a la vida económica del modesto puerto

PINAR DEL RIO, octubre 26. DIARIO. Habana.—La obtención de un crédito de treinta mil pesos para llevar a cabo la reparación de la carretera de La Coloma, antes de que se inicie otra vez el período de las lluvias, a fin de facilitar la rapidez en los trabajos, se está gestionando por importantes factores de nuestras clases vivas.

Las obras de reparación de la mencionada carretera son imprescindibles, porque además de su estado intransitable, el vecino puerto se está quedando sin industrias, sin pesca ni medios de vida de ninguna clase, siendo desoladora la miseria de sus infelices moradores.

La imposibilidad de transportar sus productos a esta capital, ha hecho que se retiren los que venían explotando allí el negocio de la langosta, la esponja y la pesca, cuyo último producto se ha encarecido ruidosamente, al hacerse necesario traerlo de la Habana.

Invitamos a nuestra representación congresional en ambas Cámaras para que, cooperando con los factores sociales que luchan en ese sentido, logren ese crédito que fuera ya prometido po rel Presidente de la República al Representante doctor Everardo Valdés Quintero, según manifestaciones que hiciera a su salida de Palacio recientemente.

La carretera de La Coloma es una necesidad y una aspiración de todos los pinareños, y estamos seguros que nadie podrá negar su apoyo a la reparación de la misma, salvando así de la ruina total a una rica comarca y dándole mejor oportunidad a los vecinos de esta capital, de disfrutar de una magnífica playa sin mayores sacrificios materiales, durante la temporada del calor.

Guillermo Rodríguez,
Corresponsal.

Nuevos detalles sobre el homenaje a ex-miembros de la Comisión del Turismo

En la tarde de ayer, como habíamos anunciado, se reunió la Comisión organizadora de este acto, juntamente con las subcomisiones, bajo la presidencia del señor José Manuel Casanova y Diviñó, en el local de la U. S. E. C., Aguiar 116.

En medio de una atmósfera de fraternidad y como expresión del más sentido reconocimiento que las clases económicas tienen para los señores Sabatés, Crespo, Cidre, Palacios, González Rodríguez y Pérez Manrique, que por designación de ellas fueron el Comité Ejecutivo que durante los dos primeros años de su existencia llevó la dirección de la Corporación Nacional del Turismo, se acordó respaldar la iniciativa de la «Asociación Hotelera de Cuba», por considerarla de estricta justicia y sentar un precedente. Es justo, se dijo, que a los que cumplen correcta y acertadamente una misión espinosa y honorífica, se les tribute sin rodeos este homenaje...

Se ha extendido el acto al señor Aquilino Entrialgo, quien, por muchos años presidió el Comité de Acción Turística, que tanto luchó por obtener la constitución de la Corporación. Más tarde fué Tesorero «ad-honorem» de la última.

Los componentes del Comité Ejecutivo actual de la Corporación serán especialmente invitados, contándose ellos entre los primeros en adherirse al homenaje rendido a sus antecesores.

El «Hotel Nacional» ha sido escogido para la celebración del acto, que consistirá en un banquete. Se entregará a los festejados un diploma o medalla conmemorativos. Las subcomisiones de Organización y de Adhesiones fueron objeto de un voto de confianza en cuanto a los detalles ulteriores. La fecha será entre el 20 y el 25 de noviembre.

Se hallaban presentes la casi totalidad de los componentes de la Comisión, entre los que recordamos a los señores Casanova, Torres Gener, Kates, Subirats, Manuel Ramos Campbell, Joaquín Díaz, J. I. de la Cámara, Gregorio Alonso, Enrique Arango, Ricardo Morán, Santamaría, Pérez Cubillas, García Rodríguez, García Barbón, Salvador García, Santos Buch, Barredo Sigler, José María Pérez, Le Riverend, Moreno de Ayala, Jesús Fernández, Buenaventura Pons y otros que sentimos no recordar.

La Comisión se reunirá nuevamente a mediados del próximo mes de noviembre.

MAGNATES DE WALT STREET RECHABZAN LA INCULPACION DE QUE HAN SIDO OBJETO

NEW YORK, oct. 26. (Exclusivo). Personalidades en Wall Street manifestaron hoy su enojo ante las insinuaciones oficiales de que «un grupo de dirigentes era responsable» por las manipulaciones en el mercado que causaron las bajas que reducen el precio de los valores en más de veinticinco millones de dólares.

Dicen que nadie en Wall Street podría beneficiarse con tal acción, y que es tiempo de que el presidente Roosevelt se ponga de acuerdo con los magnates industriales para mantener la recuperación económica en los Estados Unidos.

COMPRAS

9 CASAS.

COMPRO CASA EN EL REPARTO Mendoza, que sea de buena construcción y cerca de líneas de ómnibus o tranvías. No trato con corredores. Informes: X-2129.

15 MAQUINARIAS.

SE DESEA COMPRAR UN RECORtador de 24», que esté en buenas condiciones, de segunda mano. Informan en Cuba 78 y 78, departamento 18. Fowler y Compañía.

17 MUEBLES y PRENDAS

A-9003: COMPRO MUEBLES
LIQUIDO CASAS COMPLETAS
Objetos de arte, antigüedades, libros, sillas, máquinas de coser y escribir, burós, etc., pianos, adornos de plata, porcelana y bronce. De oficina, todo .Operación rápida. **Casa Núñez.**

COMPRO Y VENDO
Máquinas de escribir, sumar, calcular, coser, archivos, muebles de oficina en general, muebles modernos, joyería fina, objetos de arte y todo objeto de valor. «La Confianza», Suárez 7. Telf. M-9603.

REPARACIONES

42 MUEBLES y PRENDAS

EXPERTO TAPICERO
EN ARTE MODERNO
Unico en su clase capaz de satisfacer el más refinado gusto. ¿Necesitan barnizar sus muebles? ¿Necesita tapizarlos? Pues cualquier arreglo que necesiten, yo me comprometo a muy bajo costo, dejárselo a su entera satisfacción. Todos mis trabajos son garantizados. Esmalto neveras y azogo espejos. Uso pintura «Duco». Especialidad en mimbres y juegos de cuartos de niños. Su casa, Gervasio 97-A., bajos, entre Zanja y San José, o llame hoy mismo al teléfono: A-6381 y pasaré por su casa, sin costo alguno para usted. Porto y Rodríguez. Nuestros trabajos son exclusivamente a familias particulares.

VENTAS

48 CASAS

VENDO ALMENDARES CASA ARTE moderno, lugar inmejorable. Fabricación primera, toda citarón, tranvía a la puerta. Informan Telf. FO-1426 48

VENDO $2,800-00 CASA MODERNA sala, saleta, 3 cuartos, baño moderno, cocina, patio y traspatio, lo mejor de Lawton con tranvías, urgentísimo. Castro. M-7179

VENDO: AMPLIACION DE ALMENdares, Avenida Tercera y Diez, frente a la Iglesia, sin estrenar, una de esquina, 3 y 4 cuartos, garage y demás comodidades. Dueño: Julián Alfonso Telf. X-1845

BELLISIMA CASA DE ESQUINA FRAILE EN LO MEJOR DE NICANNOR DEL CAMPO
Rodeada de bellísimos jardines, llenos de toda clase de flores, modernísima,lujosísimo baño, portal sala, recibidor, grandes cuartos, hall central, pantry, comedor estilo renacimiento garage y servicios de criados fabricación de primera clase, propia para personas de buen gusto. Para verla FO-3786 $8,500. Sr. Alvarez.

EN ALMENDARES ACERA SOMBRA CASA MODERNA
En la gran avenida 12 próxima a la bellísima calle E portal, sala, tres cuartos, baño intercalado, hall central, garage y servicios de criados, patio y traspatio, rutas 30 y 57 por la puerta dos casas acabadas de fabricar, calle D próximas al bello parque Japonés, con todas las comodidades muy lujosas, a $6,000. Informes FO-3786

SE VENDE LA PRECIOSA CASA, San Lázaro número 76, entre Vista Alegre y Carmen, a una cuadra de la Calzada, en la Víbora. Construcción de primera, de gran lujo. Compuesta de portal sala, saleta corrida, cuatro cuartos, saleta de comer al fondo, cocina, servicio de criados, baño intercalado de gran lujo: $7,500; 222 metros cuadrados de superficie. Informa su propietario: Francisco Torres, Aguiar número 65, Teléfono: A-7830. Pueden ver la casa, de 8 a 11 a. m., y de 1 y media a 5 p. m.

SE VENDE: MARQUES GONZALEZ número 105, entre Figuras y Benjumeda, preciosa casa, construcción de primera, de gran lujo. Compuesta de sala, saleta corrida, cuatro cuartos, baño intercalado de colores, servicio de criados, cocina para gas y carbón, calentador, etc., $7,500; 130 metros cuadrados de superficie. Informa su propietario: Francisco Torres, Aguiar número 65. Teléfono: A-7830. Pueden ver la casa, de 8 a 11 a. m.; y de 1 y media a 5 p. m.

VENDO EN $3,500, CASA DE MAMpostería, con portal, sala saleta, 4 habitaciones, Calzada de Jesús del Monte 378, frente a la iglesia. Superficie: 265 metros. Véala, de 1 a5. Está vacía. Alberto Cuervo, La Metropolitana 342: M-2808.

CALLE CONCEPCION Y GENERAL LEE
QUEMADOS DE MARIANAO
(Inmediatos a Ciudad Militar)
Se venden chalets independientes, acabados de construir, modernos, sólidos, techos monolíticos, todo cielo raso: jardín, portal, sala, comedor, dos grandes cuartos, baño completo intercalado, cocina azulejeada y agua caliente, lavadero en traspatio, lugar para guardar máquinas. Pueden verse a todas horas. Ruta 22 y Tran-Bús C-1.
M-2863.

APROVECHE ESTA OPORTUNIDAD: Vendo tres casas y esquina con bodega, con cerca de 800 metros terreno, en el Cerro. Para informes: Miguel Pomar. Obrapía núm. 105.

SE VENDE UNA MAGNIFICA CASA, en el reparto Alturas del Río Almendares. Es de dos plantas y acabada de fabricar, Informan de 8 a 11 Telf. M-8568.

VENDO EN ALMENDARES, CASA de arte moderno, lugar inmejorable, fabricación de primera, toda de citarón. Tranvías a la puerta. Informes: Telf. FO-1426.

49 SOLARES

PARA FINCA DE RECREO O PARCELAS
De buen porvenir, vendo en lo mejor del reparto La Coronela próximo a la carretera Habana Pinar del Río, lote de terreno con una superficie de 17.500 varas. Precio: a $0.50 vara. Informes: Catorce y D, reparto Almendares. Sr. Alvarez: FO-3786. Acepto ofertas para su estudio.

EN LO MEJOR DE ALTURAS DE ALMENDARES MEDIDA IDEAL, 17-60x50 A $7:50 (VARA)
Avenida de Bélgica entre Calzada de Columbia y Avenida de la Victoria, acera sombra, urge venta. Informes Sr. Alvarez 14 y D Reparto Almendares. FO-3786

VENTAS

49 SOLARES

VENDO SOLAR: 1,350 METROS, ESquina de Arango y Guasabacoa, Luyanó, dos cuadras de la Calzada Concha, calle asfaltada. Véalo: $2.50 metro. Alberto Cuervo, edificio La Metropolitana 342: M-2808.

VENDO EN $400 00, SOLAR DE 400 metros, bifurcación Calzada Arroyo Apolo y Calzada Managua, en la acera y cuadra de la botica. Véalo, ruta 4, en la puerta, Alberto Cuervo, edificio La Metropolitana 342: M-2808.

ALMENDARES EN LA GRAN AVENIDA 12 ENNTRE 10 Y 11
Rutas 30 y 57 por el frente vendo parcela 12 por 46, en $1.600, precio de oportunidad que no debe perderse. Infor Sr. Alvarez FO-3786

MEDIDA ESPECIAL 15x35, EN 1.500 PESOS
Calle 11 entre 3a y 4a Ampliación de Almendares, a una cuadra de la gran Avenida 12 próximo a Consulado. Otro 12-96 por 46,11 entre 9a. y 10a. en $1.200. Urge venta. Sr. Alvarez FO-3786

VENDO A PESO VARA SOLAR COlumbia frente tranvías, otro Avenida Quinta, Buenavista, dos parcelas a 200 pesos cada una. Para verlas FO-1097 1 a 5

SE VENDE LA MEJOR ESQUINA de fraile del Vedado: calle 23, esquina a Baños: 22.66 metros por la calle 23 y 36 metros por la calle de Baños, a 35 pesos el metro. Tiene la cloaca a dos metros y 50 centímetros de profundidad, circunstancia que permite sótanos para garage y demás servicios. Informa su propietario: Francisco Torres, Aguiar número 65. Telf. A-7830.

50 FINCAS RUSTICAS

FINCA DE UNA CABALLERIA, ZOna de G. de Melena: $4,500; frente carretera, terrenos superiores colorados, pozo 16 varas. Casa campo buena, muchos aguacates, mangos, caña y yuca, todo su lindero, entrada, adornada de palmas y cocos. Otras siembras, toda muy bonita. Benítez, Carlos III número 12, edificio Providencia, de 12 a 3.

51 ESTABLECIMIENTOS

GRAN FONDA, EN $2,500
Lo mejor del Parque Central. No paga alquiler. Venta de 55 a 60 pesos diarios, carta, sin abonados. Esto se garantiza. Informes: San José y Belascoaín, café. Angel Alvarez.

LECHERIA, FUENTE DE SODA
Y vidriera de tabacos, en $1,300; y una bodega, en Calzada: $1,800, bien surtida, libre deudas. Facilidades pago, Informes: San José y Belascoaín café. Angel Alvarez.

BODEGA, VENDO O CAMBIO
Por propiedades, Habana o repartos. La bodega está en La Habana, gran refrigeración, mucha mercancía y cantinera, Informes: San José y Belascoaín, café. Angel Alvarez.

AVISO A LOS COMERCIANTES DE La Habana, Guanabacoa, Vedado y cuantos deseen vender un producto de consumo indispensable: se les da la exclusiva. Ganará mucho en poco tiempo. Arrojo, Belascoaín 50, esquina a Zanja.

53 AUTOMOVILES y ACCESR.

FAMILIA POR URGENTE EMBARque vende sus automóviles Buick 1936 cuatro puertas y cuña 1931, son ganga verdad. Línea 75 esquina a Dos, Vedado

VENDO CHEVROLET DEL 34, CUAtro puertas; Ford 32, de 2 puertas; Marquette 30, abierto, está nuevo, en $150.00. Vea estas gangas. Calle 23 entre 12 y 14, garage. Pregunte por Cecilio.

54 MAQUINARIAS

URGENTEMENTE VENDO MOTOR de gasolina, de 2 caballos; motores eléctricos, grandes y chicos, monofásicos; balanzas, molinos maíz, frigidaire comercial máquina sumar, cine Pathé, películas, lámparas Bohemia, tostadero de café. Egido 18.

62 OBJETOS VARIOS

SE VENDE GABINETE DENTAL, completo con todo el instrumental y Rayos X. Informes A-7026

VENDO VIDRIERAS DE CALLE Y entrepaños, vidrieras de mostrador y espejo de 3 cuerpos. Aguila 84-A.

Dinero-Hipotecas.

63 SOLICITUD

DOY DINERO EN HIPOTECAS, cualquier cantidad, al 7 por ciento. Operación en 24 horas. También sobre bóvedas y panteones, alquileres. Compro hipotecas y casas. Alberto Cuervo, edificio La Metropolitana 342: M-2808.

TOMO $2,500 AL 12 POR CIENTO, con absoluta garantía, por un año o dos. Informes: Arrojo, Belascoaín 50, esquina a Zanja, café «El Sol de Cuba».

65 BONOS y VALORES

BONOS EDIFICIO «LA METROPOlitana». Continúo comprando por efectivo, enseguida y a buen tipo. Operaciones serias, breves. Benítez, Carlos III número 12, edificio «Providencia», de 12 a 3 y de 7 a 10 p. m.

PARA LAS DAMAS

70 INTERES PARA LAS DAMAS

MANIQUI DE EXTENSION

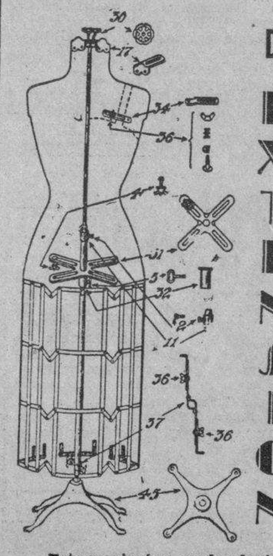

Este maniquí se puede adaptar a cualquier cuerpo. También sirve para hacer varias tallas.

BAZAR INGLES
Galiano y San Miguel.

PARA LAS DAMAS

70 INTERES PARA LAS DAMAS

MADAME KUZMA: CREADORA DE sombreros y vestidos, avisa a su distinguida clientela que ha trasladado su taller a San Miguel 58, entre Galiano y San Nicolás. Arreglamos sombreros, desde $1.00. Vestidos a la medida.

CORTE MODERNO NACIONAL
SISTEMA «MENDEZ»
Aprenda corte y costura, por este modernísimo sistema, basado en las últimas modas de París. Venga usted a la Academia Central, Neptuno número 81 y se convencerá de que este método es el más moderno de cuantos tenemos, de muy fácil comprensión. En poco tiempo puede hacerse experta profesora y hacerse su ropa en cuanto empiece las clases, con toda facilidad. Enseñanza garantizada. Moldes a medida de todas clases. Especialidad en abrigos y trajes sastres. También ropa de niños. Estricta moralidad.

ALQUILERES

80 CASAS de HUESPEDES

CASA DE HUESPEDES
Nuevo dueño, nueva administración. Moralidad y precios económicos, Malecón número 75, Telf. M-7379.

82 APARTAMENTOS

EDIFICIO
8 Y 19
VEDADO
APARTAMENTO DE LUJO
1, 2, 3, y 4 cuartos, baños, cocina, frigidaire, luz, garage y restaurant.
Gran piscina.
F-3131

OPORTUNIDAD: APARTAMENTO alto, primer piso, dos balcones ventilados, claros, lugar decente: $12.00, con luz, entrada independiente. Informes: Sr. Elpidio, Aguiar 126, oficina 328, de 11 y media a 12 y media y de 5 y media a 6 y media.

APARTAMENTOS MODERNOS Y frescos vista calle e interiores, una y dos habitaciones, sala, comedor, cocina y magnífico baño. Elevador. Neptuno 170, entre Escobar y Gervasio.

84 HABITACIONES

SE ALQUILA UNA HABITACION A matrimonio solo, de moralidad, con toda asistencia, tiene agua fría y caliente, con muebles o sin ellos. Calle 21 242, altos, entre F y E, tiene teléfono.

SE ALQUILAN EN MALOJA NUmero 1, esquina a Monte y Aguila, espaciosas y frescas habitaciones y ventilados apartamentos con dos y tres habitaciones. Hay agua abundante y todas las habitaciones están acabadas de pintar. Casa de moralidad. Llaves e informes en la misma.

EN CASA PARTICULAR, SE ALQUIla una habitación ventilada, a persona sería que desee vivir en familia, a dos cuadras del Capitolio, Calle Cárdenas número 36 y medio, segundo piso, derecha.

SE ALQUILAN EN COMPOSTELA número 75, entre Teniente Rey y Amargura, espaciosos y frescos apartamentos y habitaciones, acabados de pintar. La llave e informes en la misma. Propietario: Francisco Torres, edificio «Pedroso», Aguiar núm. 65.

SE ALQUILA UNA HABITACION amplia y ventilada, vista a la calle, agua corriente, en la misma, con todo servicio. Reina número 126, altos, entre Chávez y Belascoaín.

OBISPO 97: VEAN ESTAS HABITAciones grandes, con vista a la calle, independientes, lavabos de agua corriente, con o sin muebles. Comida de lo mejor. Vean los precios de situación.

ALQUILO HABITACION MUY FRESca, con toda asistencia si la desean. Tiene lavabo, hay teléfono, agua caliente y es casa de moralidad, frente a La Terminal: A5-4872.

MANRIQUE 172, ALTOS, IZQUIERda, entre Maloja y Estrella, alquilo habitación, baño al lado. Informes después de las 12. Se piden referencias.

GRAN RESIDENCIA: PRADO 104, alquílanse habitaciones, una muy grande, para 3 o 4 personas. También en la azotea para hombres solos, compañeros de cuarto. Precio económico. Se admiten abonados al comedor. Referencias.

SE ALQUILAN HABITACIONES, EN Suspiro, bajos, entre Monte y Aguila, con o sin muebles, a hombres o señora sola. Informes: A5-1651.

SAN LAZARO 202, ALTOS, ENTRE Galiano y San Nicolás. Alquilo habitación grande, con lavabo. Casa de moralidad. Toda asistencia. Terraza al mar, telf. etc.

EN CASA PARTICULAR, SE ALQUIla una habitación o departamento, propia para hombres solos o matrimonio solo, muy fresca y ventilada. Precio de situación. Habana 91, segundo piso, esquina a Amargura.

PRADO 13, ALTOS, ESQUINA A GEnios. Habitaciones con balcón al Prado: teléfono, agua caliente, buenas y abundantes comidas, desayuno y todos los demás servicios. Precio económico.

EN ELEGANTE RESIDENCIA PARticular, se alquila habitación lujosamente amueblada, a caballero solo, decente. Unico inquilino. Vista a la calle. Referencias. Informes: Telf. U-5373.

85 NAVES y LOCALES

SE ALQUILA LOCAL PARA ESTAblecimiento: 8 metros, 40 centímetros de frente por 22 metros de fondo. Obrapía 50, entre Habana y Compostela. Verse, de 2 a 5 y media p. m.

SE ALQUILA UNA NAVE PEQUEÑA, propia para establecimiento, en la calle Amargura número 73. Informan en el número 84. Telf. M-3360.

87 HABANA

HORNOS Y VAPOR, A UNA CUAdra del parque Maceo, a $25.00 alquilo casas modernas ,con sala, comedor, dos habitaciones y baño completo. Informes: Vapor 5-A. Telf. M-2837.

SE ALQUILA: MALECON 328, TERcer piso, 3 habitaciones y demás comodidades. Ultimo precio: $34.00. Llaves en los bajos. Informes: F-4876

ALQUILO: LAMPARILLA 96, ENtre Monserrate y Bernaza, segundo piso alto: sala, hall, comedor, tres ventilados cuartos, baño intercalado completo, agua caliente y fría abundante, cocina y servicio de criados. Verlo, de 9 a 12 y de 2 a 6. Informan: F-4213.

MONTE 133: SE ALQUILA UN PISO moderno, compuesto de sala, comedor, dos cuartos con baño completo intercalado, cocina, cuarto y servicio de criados. Informan en la misma, la encargada.

ALQUILERES

87 HABANA

ALQUILO: TERMINADAS DE FAbricar, lindas casitas en Condesa 3, casi esquina a Manrique: sala, dos habitaciones, baño completo, comedor, cocina y servicio de criados. Informan en la misma. Telf. A-9349.

ALQUILO: SAN MIGUEL 179-G, SEgundo piso, entre Marqués González y Oquendo: sala, saleta, tres cuartos, baño intercalado, cocina, cuarto y baño de criados: $30.00. Aguilera, Mercaderes 27: M-8628 y U-6509.

ALTOS, CON SALA, COMEDOR, TRES cuartos, servicio y baño intercalado completo. Marqués González 10, entre Neptuno y Concordia.

EN CONDESA 12, ALTOS, SE ALquilan una o dos habitaciones, junto al baño, a caballero, señoras o matrimonio. Se cambian referencias. Unico inquilino.

SE ALQUILA
San Rafael 68, entre Campanario y Lealtad, primer piso alto: sala, comedor, cinco habitaciones, baño intercalado y servicio de criados. La llave en la misma. Informes: The National City Bank of New York. Telf. A-9897.

ALTOS SALA, 2 HABITACIONES TErraza cocina y servicio Santa Rosa y S. Jacinto llave bodega $20.00 un bajo independiente en la misma cerca de Monte.

88 VEDADO

EDIFICIO «TELLA»
Calle Doce número 216, entre 21 y 23, modernos y frescos departamentos con dos cuartos, baño moderno y cocina. Servicio inmejorable. Informes: conserje y teléfonos: M-2037 y F-5694.

25 NUMERO 283, BAJOS, ENTRE E. y D., a media cuadra del parque de Medina, casa de 4 cuartos, sala, saleta de comer, baño y servicio de criados, jardín, portal, gran patio al fondo y dos cuartos, también al fondo.

VEDADO: SE ALQUILAN LOS MOdernos y ventilados altos de Línea y 20, con lujoso baño de color, closets, pantry y demás comodidades. Garage si se desea.

VEDADO: 21 NUMERO 278, ESQUIna a D., alquilo planta alta: sala, comedor, 4 habitaciones, baño completo, cocina de gas, servicios para criados. Llave al lado: $45.00. Informes: M-2539.

VEDADO: CASA ACABADA DE FAbricar, esquina de fraile, cuatro habitaciones y demás comodidades de una casa moderna. Precio: $60 00 Calle 8 esquina a 5a, la llave en la misma. Informes, F. Miranda: M-4861, o M-9931

90 MARIANAO y sus REPARTOS

SE ALQUILA $35.00 CASA CON JARdín, portal, sala, comedor, cocina, tres cuartos baño intercalado, cuarto y servicio criada, terraza cubierta al fondo. Con garage $4.00 más. Avenida Quinta entre 8 y 9 Ampliación de Almendares. Omnibus y tranvías. Informes al lado.

AVENIDA NUEVE ENTRE 6 Y 7, Buena Vista, $$45.00 sala, comedor, cuoatro cuartos, dos baños, pantry, cocina, cuarto y servicios, garage en cuerpo aparte. Informes Bufete de Arellano M-3936

CHALET, PLANTA BAJA: $45.00
Jardín, portal, sala, hall, 4 cuartos, baño intercalado comedor, pantry, cocina,garage, 2 cuartos de criados y baño. Calle B., entre 16 y 18, Almendares. Llaves en la misma. Informes: F-5843.

REPARTO ALMENDARES: CALLE Miramar y Avenida de Columbia al lado de la Panadería 1a de Aguiar casas de 3 y 4 habitaciones con garage $30. Informan en las mismas.

91 J. DEL MONTE Y LA VIBORA

LOMA DEL MAZO. PATROCINIO esquina a Revolución, magnífica residencia para numerosa familia, cerca de los Maristas, Instituto, seis habitaciones, dos baños, gran patio, etc. Precio $80.00. Informes I-5092

DUREGE 46, ENTRE CORREA Y Santa Irene, amplia casa: jardín, portal sala, hall, 4 habitaciones, baño, comedor, cocina, cuarto y servicio de criados. Informes en la misma.

ALQUILO CASA ACABADA DE FAbricar, Milagros esquina a Delicias, en lo mejor de la Víbora, con sala, comedor, tres cuartos con todo confort, a una cuadra de la Calzada y una del Instituto «Edison», altos o bajos. Informan en la misma. Telf. I-6183.

ALQUILO ALTOS MODERNOS CIElo raso, terraza, sala, saleta, recibidor, 6 habitaciones, servicio intercalado moderno, cuarto y servicio. criados. patio. $50.00, llaves en los bajos. Avda. 10 de Octubre 330 tratar Bolado. Hotel «Canadá» M-4703

98 ALQUILERES VARIOS

CANTERA DE SAN MIGUEL: CAlle A. número 15. Se alquila una casita, dos habitaciones, sala y comedor. Informan en la misma.

SE SOLICITAN

103 CRIADAS y CRIADOS

SE SOLICITA UNA CRIADA O CRIA do para limpiar por horas una consulta médica en San Miguel 130 B, entre Lealtad y Escobar.

CRIADA DE MANO. SE SOLICITA una en calle 15 955 entre 8 y 10 Vedado, buen sueldo. Dormir en la colocación. Recomendaciones.

SE SOLICITA UNA CRIADA ESpañola joven, que sepa cocinar para un matrimonio. Sueldo: 12 pesos. Malecón 73, bajoss. A-5372

EN 17 No. 273 ENTRE Y Y BAÑOS se solicita joven española para criada de mano, sueldo: $15 tiene que tener referencias.

SE SOLICITA UNA MUCHACHA blanca, de 1 a 6 y media de la tarde, para lavar y ayudar a la limpieza. Buen sueldo. Si no es limpia y no tiene referencias, no se presente. San Rafael 14 y medio, departamento 204.

SOLICITO UNA MUCHACHA ESPAñola, para todos los quehaceres de corta familia. Que duerma en la colocación. Sueldo: $15.00 y uniformes. Marqués González 56, letra D., altos.

104 COCINERAS y COCINEROS

SE SOLICITA JOVEN BLANCA PAra cocinar y hacer limpieza en casa de poca familia. Dormir en la colocación. Sueldo: Quince pesos. Calle 12 No. 254 entre 11 y 13 Vedado.

SE SOLICITA SEÑORA ESPAÑOLA para cocinar y limpiar, debe saber cocinar a la americana, que tenga referencias que duerma en la colocación se da buen sueldo. Teléfono M-9536

SOLICITO BUEN COCINERO, QUE sepa a la criolla, española y entienda de pastelería y repostería. Sueldo: $25.00. Calle 19 esquina a C., Vedado. Si no es experto, inútil presentarse.

105 MANEJADORAS

SE SOLICITA UNA JOVEN BLANca, para manejadora. Sueldo: $8.00. Calle B. número 225, esquina a 25, Vedado.

SOLICITO MANEJADORA, QUE SEA muy práctica y muy limpia, con referencias. Calle D. número 198, antiguo, 504 moderno, entre 21 y 23.

SE SOLICITAN

114 AGENTES Y VENDEDORES

SE SOLICITAN VENDEDORES BIEN relaciones en bodegas, trenes de lavado y tintorerías. Sueldo o comisión, según aptitudes. Segunda nave, Arango y Guasabacoa, Luyanó.

116 SOCIOS

¡MIRE!
Tengo dos señores americanos con $100,000 efectivo, que buscan socio con igual capital para empezar industria de fabricación. Mucha importación al país. Beers, Plaza de La Catedral 16: M-7730.

117 SOLICITUDES VARIAS

SE SOLICITA ENCARGADO PARA casa de huéspedes, con 400 pesos en efectivo de garantía. Sueldo: $40.00 y toda asistencia. No curiosos. Informes: Prado 117 altos.

SE OFRECEN

118 CRIADAS y CRIADOS

SE OFRECE UNA MUCHACHA BLANca del país para criada de mano o cuartos, duerme en la colocación, también de camarera en hotel o casa de huéspedes, sabe servir, tiene referencias. Desea ganar de $10 en adelante Telf. A-5-0401, lo mismo en el Vedado.

SE DESEA COLOCAR UNA MUCHAcha española para cuartos o comedor o manejadora, es práctica y lleva tiempo en el país, es muy práctica en el comedor, entiende de costura y sabe lavar y planchar ropa fina, tiene buenas referencias, no moleste por poco sueldo. Telf. F-3856

SE DESEAN COLOCAR DOS MUchachas de color, una por horas; y otra para manejadora o criada de mano. Tiene buenas referencias y duermen en la colocación. Telf. F-3511.

SE DESEA COLOCAR UNA ESPAÑOla para criada de mano. Sabe lavar y planchar ropa fina es seria y formal. No le importa salir de La Habana. Tiene referencias. Telf. M-9683.

SE OFRECE UNA ESPAÑOLA PARA criada de mano, es seria y trabajadoradesea casa de moralidad, sale al campo. San Nicolás y Lagunas. Tel. M-4632

SE OFRECE MATRIMONIO ESPA ñol para casa particular, sin niños ella de criada de cuartos y él de comedor o de jardinero, tienen referencias. Informan teléfono A5-0262.

SE DESEA COLOCAR UNA JOVEN de color, para comedor o cuartos. Tiene buenas referencias. Informes: I-5482.

SE DESEA COLOCAR UNA BUENA criada de mano, para cocinera, o para cocinar y limpiar siendo corta familia. Tiene referencias y desea ganar de $18.00 a $20.00. Telf. M-1959.

SE DESEA COLOCAR UN JAPONES, de criado de mano, para casa particular, experto en todo servicio y sabe de jardín. Tiene buenas referencias: A5-4211.

SE DESEA COLOCAR UN JOVEN cubano, educado a las costumbres españolas, en el comercio, en cualquier giro. No tiene pretensiones y prefiere casa seria y formal .Informes: Telf. M-4705.

SE DESEA COLOCAR UNA JOVEN española para criada de mano o de cuartos. Tiene referencias y prefiere los repartos. Llame: FO-2650.

SE DESEA COLOCAR UNA JOVEN española, de criada de mano o de cuartos y repasar. Tiene referencias. Telf. M-2492.

119 COCINERAS y COCINEROS

COCINERA. SE SOLICITA UNA MUY buena en calle 15 955 entre 8 y 10 Vedado, buen sueldo.

SEÑORA DE COLOR DESEA COLOcarse para cocinar y para ayudar a los quehaceres de la casa A y 27, teléfono F-2326

SE COLOCA UNA PENINSULAR PA ra cocinar y limpiar a corta familia o lavar. teléfono FO-3420

COCINERO COMPETENTE DE las mejores cocinas europeas y cubanas, desea colocarse, habla inglés y desea buen sueldo. Teléfono I-7276

SE DESEA COLOCAR UNA BUENA cocinera, de color, de mediana edad. Tiene buenas referencias. Telf. F-6244

SE DESEA COLOCAR UN COCInero competente. de las mejores cocinas europea y cubana. Habla inglés. Desea buen sueldo. Telf. I-7276.

SE OFRECE UNA MUCHACHA BLAN ca, para cocinar y limpiar, o para criada de mano. Sra .Rodríguez: I-3552.

SE DESEA COLOCAR UNA SEÑORA de color, de mediana edad, para cocinar solamente, es limpia y cocina bien. Desea casa de moralidad y duerme en la colocación. Telf. M-5240.

SE DESEA COLOCAR UNA SEÑORA para cocinar o quehaceres de la casa. Tiene referencias. Llame: Telf. FO-3207.

SE DESEA COLOCAR UN EXPERTO cocinero y repostero, asiático. Informes: Telf. M-4748.

120 MANEJADORAS

DESEA COLOCARSE PARA MANEjadora o limpieza joven mestiza, del campo. Sueldo sobre 10 pesos. Informan teléfono M-3027

SE DESEA COLOCAR UNA PANAmeña de manejadora o criada de mano por horas o al mes que habla inglés y español, buenas referencias. Teléfono FO-7734

AN ENGLISH SPEAKING GIRL seeks possession as nurse. Willing to travel call. Telf. F-2850.

125 CHOFERES

SE DESEA COLOCAR UN CHOFER joven, español, en casa particular, con 13 años de práctica. Tiene buenas referencias. Llame: Telf. U-6648.

SE DESEA COLOCAR UN CHOFER español, en casa particular. Tiene referencias de las casas donde trabajó. Informes: Telf. F-6767.

126 JARDINEROS

SE DESEA COLOCAR UN BUEN EXperto jardinero, puede hacer otros trabajos, como criado de mano, segundo criado ,fregar máquinas, ayudante de cocina. Tiene referencias. Telf. M-1959.

SE DESEA COLOCAR UN JOVEN español, de jardinero, experto en toda clase de matas, en injertar, margullar y sabe trabaja lra flor. Tiene buenas recomendaciones y desea finca o casa particular. Llame: F-5706, de 7 a 8 y media p. m.

121 OFERTAS VARIAS

SE DESEA COLOCAR UN MATRImonio español, para encargados. Informes: Neptuno número 135.

JOVEN CUBANA SE OFRECE PAra acompañar señora sola, entiende de costura, lo mismo para la ciudad, interior o extranjero. Edificio Tabel, 21 y C apartamento 12 horas de informes 8 a 1 Vedado.

EL HOSPITAL DE LA POLICIA

En el día de ayer fueron dados de laa policía Nacional, los vigilantes: José M. Batistapán, Gaspar Zúñiga y Elio González.

Fueron ingresados: Julián Rivas, Raúl Ruiz, Miguel Alvarez y Manuel Padilla.

Están de guardia en el día de hoy los doctores Héctor Cañizares, Alberto Barba Inclán y Víctor Sardiñas.

CASUAL

Mercedes Ramírez Chávez, de 63 años, y vec dine 6...:lúgiadaaquea años y vecina de diez de octubre 286, fué asistida en el cuarto centro de socorro de lesiones menos graves que sufrió en su domicilio al resbalar y caer al pavimento.

PROFESIONALES

INGENIEROS

L. HERNANDEZ SAVIO
INGENIERO CIVIL Y ARQUITECTO
Se hace cargo de toda clase

COMPRAS

17 MUEBLES y PRENDAS

M-7084: COMPRO MUEBLES, MAquinas de coser y escribir, libros, objetos arte, lámparas, pianos, libros, porcelanas, antigüedades, plata, alfombras, cuadros, casas completas. Pago alto precio: M-7084.

M-2637: COMPRO MUEBLES, PIANO máquinas de coser y escribir, burós, objetos arte, lámparas, porcelanas, antigüedades, efectos clínicos, alfombras, plata, cuadros. Pago bien. Acudan enseguida. «Varadero». Telf. M-2637.

U-1488: COMPRO MAQUINAS De coser y escribir, pianos, radios, lámparas, vajillas, objetos de Arte, pinturas, figuras de bronce, mármol, estatuas, neveras, relojes, muebles. Todo lo que venda. Negocio rápido: U-1488.

COMPRO MUEBLES: A-9100

Finos y corrientes: máquinas de coser y escribir, neveras, escritorios, camas y casas completas. Pago bien. Monte 462. Telf. A-9100.

COMPRO MUEBLES: M-2914

Juegos completos y piezas sueltas, pago bien, también cambiamos sus muebles viejos por nuevos. Visítenos y convénzase qué grandes ventajas ofrecemos. **«LA CASA GRIS», Angeles 5. M-2914 entre Reina y Estrella.**

U-5154: COMPRO MUEBLES

De todas clases, agamos más que nadie. También vendemos y cambiamos muebles y prendas. No venda sin antes hacer una llaada a Díaz y Chao: U-5154. Neptuno 197 y 200 esquina a Lucena.

M-2655

COMPRO MUEBLES

A-6620: COMPRO MUEBLES

Juegos de cuarto, comedor, sala, piezas sueltas, neveras, refrigeradores, máquinas de coser y escribir y muebles de oficina, radios y equipajes. Liquido casas de huéspedes. «La Moderna», Salud 3: A-6620.

Compro M-9136

Muebles, máquinas de coser y escribir, contadoras vidrieras, equipajes, lámparas, radios, neveras y objetos de arte.

MUEBLES DE OFICINA EN GENERAL

Archivos metálicos, cajas de hierro, divisiones, mamparas, cafés, fondas, barbería, molinos de café. Compro todo. Avise a esta casa. Tenemos gran surtido. Háganos una visita.

M-9136

A-6628: COMPRO MUEBLES

MODERNOS, DE HOGAR Y OFICINA

Objetos plata, porcelana, bronce, lámparas finas, máquinas de coser "Singer". Pago bien. "La Regencia", Suárez 8 y 10. Telf. A-6628.

M-2104: COMPRAMOS MAQUInas de coser y escribir, muebles, joyas y objetos de arte. Pagamos bien. También los vendemos, muy baratos. Angeles 53 y 55, esquina a Corrales.

A-7795: COMPRO MUEBLES

De todas clases. Pagamos más que nadie. También vendemos, cambiamos y alquilamos. No venda sin antes hacer una llamada: A-7795. Vamos en el acto. «La Honradez» Máximo Gómez núm. 35.

COMPRO REFRIGERADOR ELECtrico, modelo 1934, en adelante, directamente a particular. No trato con agentes ni corredores. No compro cacharros. Telfs. A5-5931 y A5-5932.

COMPRAMOS JOYAS

Antiguas y modernas, con brillantes, zafiros, rubíes y esmeraldas finas, oro, platino, plata y enchapes hasta en pedazos. Objetos de plata, bandejas, juegos de café cubiertería y otros artículos. Rosarios de oro y plata, con cuentas de perlas, coral, amatistas, etc. Pagamos bien. Vamos a domicilio.

CARBALLAL Y HERMANOS,
San Rafael 138, entre Gervasio y Belascoaín. Telf. U-5744.

DINERO
Sobre joyas.
En todas cantidades.
"LA PERLA",
Animas 84, casi esq. a Galiano.
Telf. A-8222

19 LIBROS e IMPRESOS.

COMPRO LIBROS DE TODAS CLAses y en todas cantidades. Pago bien. Voy a domicilio. Diríjase a José Martí. Librería La Escuela en Monte y Egido.

NO REGALE SUS LIBROS ANTIguos a librerías de viejo. La librería **ALELLA**, se los compra, pagándolos más que nadie. Belascoaín casi esquina a San Rafael. Telf. U-5783.

21 INSTRUMENTOS de MUSICA.

COMPRO PIANO DE COLA O VERtical, que no tenga comején. Telf. A-2161. Arias.

23 OBJETOS VARIOS.

ALMATOSTE: SE COMPRA, QUE NO tenga comején. Apartado de Correo 1752 Habana.

CAMBIOS

24 CASAS.

CAMBIO POR CASA VIEJA HABAna o Reparto, lujoso automóvil 1937 como nuevo. Informan Sr. Pérez 1-2363 Unicamente de 1 a 3.

Arrendamientos.

A-1 FINCAS RUSTICAS-URBANAS

ALQUILO CASA VIVIENDA CON 50 metros de tierra finca Mora Chica a 12 kilómetros Capitolio, moderna, amplia, garage para dos máquinas, cuarto baño completo, agua fría y caliente, luz eléctrica, árboles frutales $30 mensuales Telf. I-5695

A-2 ARRENDAMIENTOS VARIOS

ARRIENDO GRAN RESTAURANT en la mejor esquina de gran café. Si contrato con poco alquiler, está dispuesto de enseres y refrigeración. Precio: $350.00. Fernández, café «Independencia» Belascoaín y Reina.

Arrendamientos.

A-2 ARRENDAMIENTOS VARIOS

SE DESEA TOMAR EN ARRENDAmiento, una casa de 10 a 30 habitaciones. No importa su estado, yo la reedifico por mi cuenta. Doy buena garantía en efectivo. Damas 28, Rodríguez: A-6351.

REPARACIONES

42 MUEBLES y PRENDAS

CONSTRUYO, BARNIZO, REFORMO y embalo muebles a precios económicos. Salud 104 entre Belascoaín y Santiago.

¡Repare a tiempo su nevera!

Rionda. Esmaltados por calefacción eléctrica. Infanta 52 y medio, entre Desagüe y Benjumeda: U-3968.

GRAN TALLER DE TAPICERIA

¿Quiere usted hacerse, con poco dinero, de un juego estilo Inglés? Pase por el taller de tapicería de Martínez, Rayo 43. Tapice sus muebles con telas importadas a precios económicos. También doramos, barnizamos y reformamos toda clase de muebles. Trabajos garantizados: M-7872.

TALLERES DE TAPICERIA Y PINturas finas de la mueblería García Espinosa. No pague su trabajo más que una sola vez. Mándelos a un taller de garantía, mejor trabajo y mejores precios, porque somos obreros directores y propietarios. San Rafael entre Aramburo y Soledad. Telf. U-1424. Nota: Hágase de un livingroom de brazos forrados de estilo clásicos o brazos de madera modernista. Aproveche ganga del que construye a sus manos.

REPARACIONES DE MUEBLES
CASA «CORO»

Barnizamos toda clase de muebles. Combinaciones de maderas, chapas y tapicería. Especialidad en colores. Limpieza de muebles a domicilio. Estrella 27, entre Aguila y Angeles.

Teléfono: M-2127.

REPARAMOS SUS MUEBLES POR poco dinero, dejándolos nuevos. Casa Pardo: U-5761. Los modernizamos barnizamos a muñeca y esmaltamos «Duco». Pinturas mimbre a vapor y neveras. Tapicería en general. Azogamos espejos. Trabajos garantizados San Rafael número 130.

VENTAS

48 CASAS

VEDADO: CHALET LUJOSO, EN 4 cerca de 17: 4 cuartos, 2 más de criados, 2 baños, garage, etc., $14,000; calle 23, cerca de 2, colosal residencia: $25,000; calle 13 casa en solar completo, se regala en $7,000. Informes: O-Reilly 11, departamento 407: M-1072.

VENDO CASA PEQUEÑA, DOS PLANtas, situada en la calle de San Nicolás esquina a Esperanza, exactamente una cuadra de la Calzada de Vives. Es nueva completamente. Fabricación de primera, puertas de Sabicú, escalera buena, servicios sanitarios de primera, muy fresca y se presta para vivienda, los altos; y los bajos, para un comercio chico, como bodega, botica o algo semejante. Dueño, directamente, Jesús Peregrino 32. Telfs. U-1350 y U-5406. Preguntar por Méndez.

$3.850.00 VENDO BUENAVENTURA Víbora casa moderna, jardín, portal, sala, saleta, 3 cuartos, baño intercalado, cocina y patio. Informes: U-3447

GANGA SIN IGUAL: JARDIN, PORtal, sala, hall, 3 cuartos, baño intercalado, comedor, cocina patio y traspatio cerca del Colegio Belén, junto a grandes residencias: $2,800. Informes: O-Reilly 11, departamento 407: M-1072.

VENDO SIN ESTRENAR, EN LA Sierra, Quinta entre Seis y Ocho, una cuadra del cine «Rívoli», amplia casa: cuatro habitaciones, dos baños intercalados, hall, closets, pantry, garage y traspatio. Vázquez: I-5815.

BOLETIN DEL DIA
PEDRO DE LA CUESTA
INVERSIONES
VEDADO
$3,000

Seis casas, en grupos de dos, juntas o separadas, compuestas de jardín, portal, sala, dos habitaciones, comedor, baño completo, cocina, patio, techos monolíticos. Buena renta. Calle 8. Informes: Pedro de la Cuesta: FO-2419 y A-8697.

VEDADO
$3,300

Zapata número 35, esquina a Paseo. Mide 8 por 38 metros: sala, saleta, recibidor, tres habitaciones, comedor, cocina, garage, patio, casa antigua. Buena renta. Informes: Pedro de la Cuesta: FO-2419 y A-8697.

VEDADO
$22,000

Modernísima, cerca de 23 y de L, acera de sombra, 13,66 por 50 metros: cuatro habitaciones, dos baños, biblioteca, terraza, garage dos máquinas. Está vacía, véala. Informes: Pedro de la Cuesta: FO-2419 y A-8697

REPARTO ALMENDARES
$8.200

Chalet fabricado por Max Borges, precioso. Compuesto de jardín, portal, sala, recibidor, comedor, cuarto y servicios de criados, cocina, pantry, patio, sobre el garage, biblioteca. En los altos: tres habitaciones, dos baños intercalados, tres terrazas. La mejor calle del reparto. Pedro de la Cuesta: FO-2419 y A-8697.

CALLE E., ALMENDARES
$7,800

Entre 16 y 18. Está vacía, moderna. Compuesta de jardín, portal, sala, recibidor hall tres habitaciones, baño intercalado, comedor, cocina pantry, cuarto y servicios de criados patio y garage al frente. Omnibus en la puerta. Rutas 30 y 57. Véala. Pedro de la Cuesta: FO-2419 y A-8697.

AMPLIACION DE ALMENDARES
$6,500 M. A.

Avenida Séptima, cerca del parque. Mide 12 por 47, moderna. Compuesta de jardín, portal, sala, comedor, cuatro habitaciones, baño intercalado, terraza dos cuartos y servicios de criados y garage al fondo traspatio. Pedro de la Cuesta: FO-2419 y A-8697.

MARIANAO
$2,600

Calle Norte, dos cuadras de la Calzada, moderna: portal, sala, gran hall de dos metros de ancho, tres habitaciones, comedor al fondo, pantry, cocina, patio y traspatio. Pedro de la Cuesta: FO-2419 y A-8697.

SOLARES Y DINERO EN HIPOTECAS

En todos los repartos tengo solares de todas las medidas y de todos los precios. Si desea vender su casa o su solar, avíseme: A-8697. Pedro de la Cuesta.

OBRAPIA NUM. 36
DEPARTAMENTO NUM. 1

MANUEL LLENIN

Informa gratis venta y compra casas. Fincas Rústicas, Solares y Establecimientos. Dinero en hipoteca. Sus numerosas amistades conocen su seriedad y honradez. Neptuno Nro. 208. U-1802

VENDO CALLE CASTILLO ENTRE Pasaje y Río, Juanelo, casa madera portal, sala, cinco cuartos, cocina y servicios, 25 por 27, informes la misma no corredores.

VENTAS

48 CASAS

VEDADO: EN $8,000 VENDO CASA de una planta: 3 cuartos, sala, comedor y una habitación alta, calle Baños cerca de 23, y con garage. Urge. Informes: Guillermo del Monte, Habana número 84. Telf. M-2474.

VENDO SIN ESTRENAR LA SIErra 5a. entre 6 y 8, una cuadra cine Rívoli amplia casa cuatro habitaciones, dos baños intercalados hall, closets pantry, garage, traspatio, Vázquez, I-5815.

MODERNO CHALET: $4,000

Vendo directamente al comprador, sin intervención de corredores, calle Dos entre Once y Doce, Ampliación de Almendares, al costado Estación de Policía: jardín, portal, sala, hall, comedor, 3 cuartos, baño intercalado, cuarto y servicio de criados y garage, solar completo. Puede verse a todas horas. Dueño: F-2760, de 12 a 1 y media y de 7 a 9 p. m.

ALMENDARES. CASAS Y SOLARES Ampliación vendo lindas casas, sin estrenar, muy baratas, varios solares bien situados para fabricar desde $1,75 Informan FO-1097 una a cinco.

J. P. QUINTANA E HIJO
INVERSIONES
Chacón 23. M-8182

HABANA

Vendemos casa moderna de una planta, calle Animas, próxima a Galiano, tres plantas, con comercio: $20,000. Otra calle Neptuno, 2 plantas: $26,000. Quintana e Hijo, Chacón 23. Telf. M-8182.

HABANA

Vendemos casa de esquina, moderna, Calzada de San Lázaro, cuatro plantas: $25,000. Otra, calle Lagunas dos plantas: $2,000 y reconocer $.000 pesos. Otra de esquina, Calzada de Belascoaín, dos y media plantas, en $28,000. Quintana e Hijo, Chacón 23. Telf. M-8182.

VEDADO

Vendemos casa de una planta calle 23, en $8500. Otra, calle 17, dos plantas: $18,000. Otra calle C, dos plantas: $17,500. Otra, calle Cuatro, moderna: $13,000 Quintana e Hijo. Chacón 23. Telf. M-8182.

VEDADO

Vendemos residencia de esquina de fraile, una planta, moderna, seis cuartos, dos baños y demás comodidades: $35,000. Otra de esquina, calle B dos plantas independientes, cuatro cuartos y garage, cada planta. Precio: $23,500. Quintana e Hijo, Chacón 23, Telf. M-8182

ALTURAS DE ALMENDARES

Vendemos elegante chalet, próximo a la Calzada cuatro cuartos, dos baños en colores, garage para dos autos y demás comodidades. Precio: $13,000. Otro, una planta: $8,500. Quintana e Hijo. Chacón 21. Telf. M-8182

AMPLIACION DE ALMENDARES

Vendemos casa de esquina, moderna, tres cuartos, baño en colores, sala, comedor, garage y demás comodidades. Precio: $6,500. Otra de esquina, con sala, comedor, dos cuartos, baño intercalado y demás servicios: $3,500. Quintana e Hijo, Chacón 23. Telf. M-8182

REPARTO MENDOZA, VIBORA

Calle Santa Catalina, vendo solar de esquina acera sombra con una mtedida de 23.58 por 23, otro de centro al lado de 13.46 por 23.58; otro en Juan Delgado de 27 por 23.58. También la mitad. Precio: $5.50 vara. Informan: Quintana e Hijo, Chacón 23, M-8182.

VEDADO

Se vende solar de esquina sombra calle 12 próximo a Línea, mide 36.50, también se parcela. Precio $12 metro; otro de esquina de 37 por 34 en lo mejor de la Calzada del Vedado. Precio de ganga. Informan: Quintana e Hijo, Chacho 23. M-8182.

VEDADO

Se vende parcela de 15x39, calle 9 próximo a G, precio a $17.00, otra calle 9 próxima a J, de 12,50 por 22.66. Precio de oportunidad; otra calle 27 y Baños 22 de frente por 50 de fondo a $14.00. Informan: JP.. Quintana e Hijo. Chacón 23 M-8182.

GERARDO MAURIZ: M-7586
METROPOLITANA 538

En lo mejor del Vedado, próxima Universidad, una planta, solar completo, sin estrenar, 4 habitaciones 2 baños intercalados, garage 2 autos, terraza sevillana: $23,000. G. Mauriz: M-7586, La Metropolitana 538.

Linda y moderna casa, una planta, espléndido lugar del Vedado brisa: 4 habitaciones, 2 baños, garage: $14,000; otro chalet, 4 habitaciones, 2 garages: $11,500. G. Mauriz: M-7586, La Metropolitana 538.

Alturas de Almendares, ganga: bonito chalet, situación admirable: 4 habitaciones espléndidas, garage, etc. patio, 2 cuartos de criados: $11,500. Facilidades de pago. G. Mauriz: M-7586, La Metropolitana 538.

¿BUSCA NEGOCIOS?
TENGO LOS MEJORES
BENJAMIN GARCIA: M-4461

Vendo ocho casas y una esquina: $8,600; vendo esquina, con comercio, 2 plantas, renta $80.00, en $7,000; vendo casa en Infanta, 3 plantas: $9,000. Ganga. Compro y vendo toda clase de negocios. Informes: Benjamín García, Galiano 125, cafe: M-4461.

Precio de ganga
VENDO
JESUS DEL MONTE 417

Casa de mampostería, azotea y tejas, 530 metros planos de superficie. Compuesta de sala, saleta, un salón corrido de 4.20 por 17 metros, dos cuartos, cocina de gas, dos baños con servicios completos y un hermoso sótano. Unica oportunidad. Escríbanos y gustosamente lo atenderemos. Informes: Calle F. número 34. Vedado. Habana. Oficina de Inversiones.

MIRAMAR: CALLE 28, ENTRE Séptima y Novena Avenidas, acabadas de fabricar: portal, vestíbulo, sala, comedor, tres habitaciones con baño y todas las demás comodidades. Pueden verse a todas horas. Facilidades de pago. Informes: F-3308.

VENTAS

48 CASAS

¡VEA ESTAS CASAS! DOS CASAS antiguas, por $2,900 ¡Vea esto, Sr. arquitecto! calle Castillo, una cuadra Calzada. ¡Qué medida para levantar dos o tres plantas! Las entrego vacías. También vendo otra, magnífica, en Vigía, en $1,950. ¡Vea estos negocios, que sale terreno y fabricación a $12.00, donde vale a $25.00! Dueño y llave en Goicuría y General Lee, bodega: I-3706.

VEDDO EN CALZADA, VEDADO

Ochocientos cincuenta metros, a $10.00 metro, con dos casas fabricadas; Factoría dos plantas; Crespo, dos plantas; Manrique, dos plantas, cerca Neptuno; Neptuno, tres plantas; esquina Monte, dos plantas; Galiano, dos plantas. Todas, a $9.00. Precios baratísimos. Informes: Benjamín García, Galiano 125, café. Telf. M-4461.

CASAS MODERNAS, BUENA RENTA: Dragones cerca Galiano, 2 plantas, 12 por 23, renta $90.00, en $10,000; esquina con establecimiento, en Reina: $18,000; San Nicolás, 2 plantas, renta $55.00, en $5,400; Lagunas, 2 plantas, renta $140.00, ce rela en $8,500; esquina en San Rafael, renta $200.00 en $23,000; Estrella, 5.20 por 45: $3,400. Informes: O-Reilly 11, departamento 407: M-1072.

HORROROSA GANGA DE UNA ESquina que costó $45,000 y se da en $22,000, por asunto de familia; y otra, dos plantas, renta $110.00, en $10,000 Arrojo, Belascoaín 50, esquina a Zanja.

EN $7.500 SE VENDE CHALET de dos plantas independientes, renta $80.00 San Mariano 15 entre Felipe Poey y Revolución, Víbora. Informa su dueño en los altos.

MANUEL CORREA
Compra y venta
De casas, solares, fincas rústicas e hipotecas.
Dinero sobre panteones, condominis.
Administración de Bienes,
con garantía.
Campanario 90, bajos: A-6836.

SE VENDE CASA: PAMPLONA 17-A. Mide de frente 6 varas, por 30 de fondo. Urge venta. Informan en la misma.

AMPLIACION DE ALMENDARES, vendo casa moderna próxima a la calle 12, compuesta de jardín, porhall, 4 cuartos, dos baños completos, 1 cuarto y servicio de criados. Cocina garage y traspatio, mide 13 por 47. Precio $7.000, con facilidades de pago. Informan FO-2188

CASAS Y SOLARES: ¿DESEA COMprar o vender? Ve a Eastrada Mora y no perderá su tiempo. Oficina: San Ignacio 50, esquina a Lamparilla. Telf. M-7432.

INVERSIONES RAPIDAS

Solvencia moral y económica, véame o llámeme sin compromiso de ninguna clase para usted, vendo compro casa y solares, dinero en hipoteca en Habana y Repartos. Mucha reserva, prontitud y honradez en las operaciones. Informa Victoriano Alvaez. FO-3786

SI NECESITA

Comprar casas, establecimientos, solares en Almendares, desde $1.50 vara frente doble línea, véanos. Quiñones y Couto. FO-2848.

49 SOLARES

VEDADO, REPARTO ALTURAS SE venden cuatro solares en parte más alta con vista al Bosque y río Almendares 17-69 por 48 varas fondo $5,00 vara. Metropolitana 239 FO-1513

VENDO TERRENO 1086 METROS DE esquina, Enna y Reforma, Concha, propia para un Cine o Industria con calle asfaltada. Informan en Monte 303 Hojalatería teléfono M-1986

VEDADO. CALLE 30 ENTRE 25 Y 27 a cuadra y media de 23 se venden los solares: frente 11.79, fondo 41.26, superficie 486 varas. Precio: $5.00. Calle 25 y 30 próximo a la esquina. Frente 14.15 fondo 47.16. Superficie 667.31 varas. Precio: $5.00. Informan: teléfono FO-1513 de 12 a 1 p.m.

VENDO SOLAR MIRAMAR ESQUIna 28 por 30, situación ideal Avenida Séptima esquina 26, pegado a la Sierra, amplia sin ser demasiado grande, precio situación. Informa Rodríguez FO-2212

REPARTO MENDOZA, VIBORA, SE vende el solar de esquina de Avenida de Santa Catalina esquina a Cortina 24-17 varas frente por 23,58 fondo. Informa su dueño Muralla 78

ALTURAS DE ALMENDARES: CERca de Avenida de Ramón Mendoza, vendo parcela de esquina, 15 por 40 metros. Verdadera ganga. Guillermo del Monte, Habana número 84: Telf. M-2474.

UNICA OPORTUNIDAD: SANTOS Suárez, calle Dolores y San Bernardino, esquina fraile, mide 13 por 30: $3.25 vara; parcelas, 20 por 13 y 10 por 13: $3.00 vara. Marrero, Aguiar 27: M-7774.

VENDO SOLAR EN LO MEJOR DE Ampliación de Almendares: calle Doce, entre Nueve y Diez, rodeado de hermosas residencias. Mide 12.96 por 52.47, a $2.80 vara. A. Guerra. Telf. A-6210.

MIRAMAR CALLE 6 $3.50 VARA Solar completo, entre 5a. y 3a. Ave, rodeado residencias. Mide 23 por 53. 1,251 varas. Olózaga, 8 esquina 3a Ave. Reparto Miramar. FO-3306

¡FIJESE QUE GANGA! CALLE Tercera y E., frente chalets de Barraqué, próximo Calzada Columbia, próximo colegio Belén, rodeado magníficas residencias, punto alto. Varias rutas de ómnibus, tranvía una cuadra; esquina, mide 21.82 por 50.11: $2.50 vara; solar centro, mide 21.82 por 50.11: $2.00 vara. La medida que desee de frente, por 43.63 fondo: $2.00 vara; cuarto manzana, mide 43.63 por 50.11: $2.00 vara. Marrero, Aguiar 27. Telf. M-7774.

VENDO CUATRO SOLARES

O separados, en lo mejor del reparto La Sierra, $2.50 vara. Aproveche esta oportunidad. Informa su dueño: Telf. F-5014.

70 CENTAVOS VARA, VENDO SOlar con 624 con 624 varas, Calzada Managua esquina a Duany, reparto La Lira, barrio Mantilla, pegado a la Casa de Socorro y chalet Castillo. Dueño: del Busto, hotel Pasaje: A-1151 de 8 a 10 y de 12 a 1.

VENDO SOLAR, 369 VARAS, DE NEdida especia de frente, Loma de Chaple, justamente una cuadra de la Calzada, en Luis Estévez y Centurión. Ultimo y único precio: a $2.50 la vara. Importa $922.00. Dueño: Telfs. U-1350 y U-5406. Preguntar por Méndez.

VENTAS

49 SOLARES

ALTURAS DEL RIO ALMENDARES solar de 337 varas 9x37, Avenida del Río entre Av. Columbia y Ave. Tropical, 1600 pesos. Telf. I-3866

50 FINCAS RUSTICAS

FINQUITA RECREO $1,850

Con frente caretera, muchos árboles frutales, otra con frente Carretera Central a 11 kilómetros Capitolio, con casa y fabricación moderno $3.200 Véalas U-2269

MANAGUA 1 CAB. $1.450

Junto al pueblo de Managua preciosa vista panorámica a 500 metros carretera, pozo muy fértil, cercas de piedra. FO-1346 y U-2259.

VENDO CEIBA DEL AGUA, MEDIA caballería frente carretera, fabricada, arboleda, frutales, palmar, platanal, pozo, cercada, terreno llano, colorado, $1,600. Juan Miguel Fernández. Verela Nueva

GERARDO MAURIZ: M-7586
METROPOLITANA 538

Camagüey, una de las mejores fincas: bosques de ricas maderas, puerto, ríos, 1,200 caballerías: $450.00 caballería; otra, Pinar del Río, 500 caballerías, ríos, cercas cuartones: $50,000. Gerardo Mauriz: M-7586, La Metropolitana 538.

GUIRA: 3 y media caballerías, tierra la mejor que se conoce, $12,500; Güines, 28 caballerías, colosal finca; Ceiba, 35 caballerías; Caimito, 3 caballerías. Gerardo Mauriz: M-7586, La Metropolitana 538.

REINA PROXIMO A GENERAL LEE, dos finquitas con casas de mampostería, tres cuartos, baño intercalado moderno, sala, comedor, cocina y portal, conexiones para electricidad y teléfono, cada planta. Encargado en las mismas o en General Lee, entre Reina y Concordia, casa de altos. Más informes: M-2863.

FINQUITA RECREO $1.850

Con frente carretera muchos árboles frutales, otra con frente Carretera Central a 11 kilómetros Capitolio, con casa y fabricación moderno $3200 Véalas. U-2269.

51 ESTABLECIMIENTOS

BODEGA $2,100 VEDADO CALLE 23, cantinera muy surtida alquiler barato buen contrato comodidad para familia. Neptuno 208 U-1802. Informa Llenin.

BODEGA EN GANGA, $1.500 CALLE Aguacate, vende $30, sin fiados, alquiler barato, comodidad para familia. Neptuno 208, U-1802 Informa Llenin.

SE VENDE CAFE SIN CANTINA, buena venta con poco gasto de esquina, buen lugar; para informes: Aguila y Zanja Luís, vidriera, teléfono U-5757

GRAN OPORTUNIDAD PARA ESTABLECERSE POR POCO DINERO Se vende farmacia completa con armatostes, vidrieras, medicina, etc., en el pueblo de Cuatro Caminos, provincia Habana. Informes: teléfono M-1253

SE VENDE URGENTE LA BODEga situada Concha y Pérez, Luyanó, buen barrio, como ganga $250, la dejo por tener otra y no poderla atender. Informes la misma.

COMERCIANTES: CON POCO ALquiler cedo esquina moderna, armatostes nuevos, sin regalía, vida propia para bodega, café, lechería, fuente soda, botica, Véame, Fernández, «Avenidas», Reina-Belascoaín.

VENDO EN $850.00, CAFE-CANTIna en Calzada; un puesto de frutas, en Galiano: $400.00; una vidriera de tabacos, a tasación; arriendo una fonda. Villegas y Teniente Rey, vidriera del café. Alfredo.

VENDO: GRAN CAFE Y RESTAUrant, venta diaria $80.00, en $5,500; otro, en $3,500; otro: $9,000; vendo lecherías y cafés 50, desde $450.00 a $6,500; vendo gran hotel, 60 habitaciones, en $5,000; otro, en $8,500; otro: $15,000; otro: $25,000; vendo casas de huéspedes, desde $1,500 a $9,500 Prado y Dragones, café: M-4739, Yáñez.

NEGOCIOS GRANDES
NO IMPORTA EL DINERO
QUE USTED TENGA

En cafés barras, bodegas y toda clase de establecimiento y propiedades. Café Internacional», Monte y Zulueta. Pérez y Soto, de 1 a 5.

BODEGA

Alquilo única en cuatro cuadras, con armatostes, nevera, vidriera, local para familia: $20.00. Infanta esquina a Boquete, Marianao. Informan en la misma y Dr. González: A-7060, Habana 37.

¡¡VEA ESTOS NEGOCIOS!!

Vendo: bodegas cafés, barras, lecherías, hoteles, casas de huéspedes, con dinero y sin él. No importa el dinero que tenga. Véame. Negocios nunca vistos. Verdaderas gangas. Galiano 125, café. Benjamín García: M-4461.

Vendo y compro: bodegas, cafés, propiedades. Tengo muchos negocios. Véame, lo mismo compro que vendo. No pierda el tiempo que es oro. Informes: Benjamín García, Galiano 125, café: M-4461.

Vendo bodega cantinera. Venta diaria: $100.00, en $5,000. Negocio grande. Otra, muy cantinera, en $1,200. Venta diaria: $40.00. Informes: Benjamín García, Galiano 125, café: M-4461.

SE VENDE UN CAFE - FO DA CON buena venta diaria, entrada pueblo Calabazar. Habana. Para informes Sr. Gómez Príncipe 2, Calabazar.

52 BOVEDAS y PANTEONES

CEDO BOVEDA, EN MUY BUENAS condiciones. Urge venta; y un panteón sin estrenar, próximo a la entrada: Ramón Grillo, Cementerio de Colón, a la entrada, de 3 a 6 p. m. F-6204.

53 AUTOMOVILES y ACCESR.

SE VENDE CHEVROLET DEL 36, chapa A-8064, con 4 puertas y baúl casi nuevo, Garage «Manatí», a todas horas. Carlos III No. 12

SE VENDE EN 35,00 UN AUTOMOvil Whipet cerrado. Muy económico. Informes: Monte 104.

SE VENDE CHEVROLET MASTER del 34, vestidura de cuero y 6 gomas nuevas. Compostela 108, entre Sol y Luz.

VENDO CHASSIS FORD, 4 CILINdros, doble ruedas atrás, goma, rueda de auxilio cabina, en perfecto estado. Véase en Esperanza 125.

SE VENDE CHEVROLET MASTER, del 35, nuevo completamente, cuatro puertas. Puede verse en San Lázaro número 99 garage.

CAMIONCITO FORD, DE REPARTO propio para tintorería o panadería, a toda prueba, muy barato. Agencia Ford de Marianao.

VENTAS

53 AUTOMOVILES y ACCESR.

APROVECHE Y HAGASE PROpietario de un flamante Ford 1937, como de paquete, de 60 a 85 HP. Véalo y pruébelo y se convencerá de la ganga que se le ofrece. San Lázaro 99: M-1540.

STUDEBAKER FLAMANTE, COMO nuevo, modelo 1936, cuatro puertas, muy poco uso, color verde con radio. Costó $1.600 y se vende por embarcar, en $800.00 contado. Véalo en Salud 36. Telf. M-9134.

CAMIONES «INTERNATIONAL» DE uso, perfectamente reconstruídos en nuestros talleres. Se liquidan a precios increíbles. Pase averlos en la Agencia Calzada de Vives esquina a Alambique.

LIQUIDAMOS 20 CARROS DE todas marcas, a precio de hierro viejo. Agencia Ford de Marianao.

FORD NUEVO 1937

Tenemos dos que han rodado sólo 1,000 kilómetros, con toda la garantía de carro nuevo, y con 200 pesos de rebaja en precio. Agencia Ford de Marianao.

FORD CAMION

Estacas con caseta cerrada 1936, sólo 6,000 kilómetros caminados. Está nuevo. Lo vendemos con garantía y con una gran rebaja. Agencia Ford de Marianao.

BUICK 1937

Modelo 61, de cinco pasajeros, vestidura de cuero, 5,000 kilómetros recorridos solamente. Es mejor compra que un carro nuevo.

AUTO SERVICE COMPANY
edificio «Carreño»,
Marina núm. 2.

SE VENDE UN CAMION CHEVROlet de una tonelada, carrocería cerrada propio para reparto casi nuevo. Informes teléfono I-6073

OLDSMOBILE 1936

De cuatro puertas, seis cilindros, propio para alquiler o persona que deseea un carro muy económico y a precio muy atractivo, garantizado y con facilidades.

AUTO SERVICE COMPANY
edificio «Carreño»,
Marina núm. 2.

FORD 4 PUERTAS, 1935

En magníficas condiciones. Se vende en el asombroso precio de $450.00. Tenemos dos. No encuentra igual con cien pesos más. Agencia Ford de Marianao.

TRAILER AEROCAR

Para diez pasajeros, con asiento de mimbre, ventanillas de cristal, a todo lujo. Ideal para orquesta o colegio. Se vende a precio de ganga y está nuevo de paquete. Agencia Ford de Marianao.

BUICK 1931

Sedán Limousine, de siete pasajeros, con gomas Good-Year, completamente nuevas. Carro muy resistente, propio para viajes largos: $325.00.

AUTO SERVICE COMPANY
edificio «Carreño»,
Marina núm. 2.

FORD, DOS PUERTAS, 1930, NUEvos de todo. Tenemos dos en 250 pesos. Verdadera ganga. Facilidades de pago. Agencia Ford de Marianao.

SE VENDE OLSMOBILE CERRADO, en magníficas condiciones de gomas pintura y mecánica. Está como nuevo: Lucena 15 y medio, garage. Miguel Corau.

PACKARD 1937
CONVERTIBLE

Cinco pasajeros, modelo especial, completamente nuevo, gomas blancas. Carro propio para nuestro clima.

AUTO SERVICE COMPANY
edificio «Carreño»,
Marina núm. 2.

BUICK 1937

Modelo 46, Coupé, con dos asientos interiores, dos meses de uso, con gomas de banda blanca.

AUTO SERVICE COMPANY
edificio «Carreño»,
Marina núm. 2.

STUDEBAKER 1937

Modelo chico, seis cilindros, vestidura de cuero pintura azul metálico, en inmejorables condiciones. Vestidura de cuero especial. Se vende con facilidades.

AUTO SERVICE COMPANY
edificio «Carreño»,
Marina núm. 2.

CHASSIS PARA CAMION FORD 1934, reparado a toda prueba, con doble goma trasera. Se vende baratísimo y con facilidades de pago. Agencia Ford de Marianao.

OLDSMOBILE 1937

De seis cilindros, vestidura de cuero, completamente nuevo, timón flexible, muchos accesorios. Muy barato.

AUTO SERVICE COMPANY
edificio «Carreño»,
Marina núm. 2.

SEDAN PLYMOUTH, 4 PUERTAS, está magnífico y con buenas gomas, a precio fantástico. No deje de verlo. Agencia Ford de Marianao.

SE VENDE UN PONTIAC DEL 35, tipo Special. Informan teléfono M-4568 Antonio Ríos.

SEDAN PLYMOUTH, 4 PUERTAS, está magnífico y con buenas gomas a precio fantástico No deje de verlo. Agencia Ford de Marianao.

FORD DOS PUERTAS 1930, NUEvos de todo. tenemos dos en $350. Verdadera ganga. Facilidades de pago. Agencia Ford de Marianao.

CARROS USADOS

Buick 1930, cuatro puertas, 6 ruedas	$250.00
Pontiac 1929, cuña	225.00
Ford 1931 coupé	230.00
Buick 1928, turismo	85.00
Chevrolet 28, coupé	90.00
Chevrolet 1928, camión de reparto	65.00
Plymouth turismo	100.00
Marquette 1929, turismo	125.00
Plymouth cuña	135.00
Studebaker, 7 pasajeros, Sedán	200.00

AGENCIA «PONTIAC»,
Marina núm. 64, esq. a Vapor,
(frente al Torreón)

VENTAS

53 AUTOMOVILES y ACCESR.

TRAILER AEROCAR, DE 10 PASAjeros, con asientos de mimbre nuevo completamente. Se vende casi regalado. Véalo en Agencia Ford de Marianao.

CHASSIS PARA CAMION FORD 1934, reparado a toda prueba, con doble goma trasera, se vende baratísimo y con facilidades de pago Agencia Ford de Marianao.

FORD 1936
CONVERTIBLE

Con radio de 85 HP. Se baja el fuelle y queda completamente abierto, en condiciones de nuevo, con garantía.

AUTO SERVICE COMPANY
edificio «Carreño»,
Marina núm. 2.

54 MAQUINARIAS

SE VENDEN VARIAS MAQUINAS de Hojalatería entre ellas una de cortar derecho de 42 pulgadas. Informan Monte 303 teléfono M-1986

SE VENDE UN DINAMO CORRIENte directa de

VENTAS

56 MUEBLES y PRENDAS

NO PAGUE LUJO, COMPRE BUENO y barato: juegos de cuarto, desde $30.00; comedor, Renacimiento, a $85.00; sala: a $15.00. Necesitamos vender pronto. Manrique número 73. Telf. M-2484.

EN CALZADA 80, ALTOS, ESQUINA a B., vendo un juego de sala o recibidor; cuarto, dos cuerpos; una mesa de dibujo y máquina Underwood portátil.

MAQUINAS ARCHIVOS

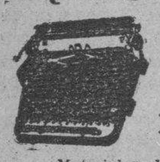

BUROS
CAJAS
PUPITRES

Materiales de Colegios
DINERO Y JOYAS
Fluses y capas, a $2.00, procedentes de subastas.
"LA HISPANO CUBA"
Monserrate y Parque Zayas.
Telf. A-8054.

LA PREDILECTA
LA CASA QUE NO COBRA EL LUJO
OBJETOS DE ARTE

El mejor surtido en adornos propios para regalo: jarrones, columnas, lámparas, cuadros, alfombras y muchos otros. Muebles chinos, Boulle y Aubusson.
PIANOS
San Rafael y Oquendo,
(al lado del bar).

POR EMBARCARME VENDO JUEGO cuarto moderno; sillones elegantes, de mimbre; sillones de cuero, barguefio, alfombra, paraván tallado, refrigerador dos puertas, gavetas hielo, etc. Calle H. número 314, entre 13 y 15.

MUEBLES EN GANGA
Juegos de cuarto Arte moderno: $4.00 mensuales; comedor, caoba, último estilo: $3.00 mensuales; sala y recibidor, modernísimo: $3.00 mensuales; juego de cuarto tres cuerpos caoba, últimas creaciones: $5.00 mensuales. Precios muy bajos.
"LA EMINENCIA", NEPTUNO 188
Entre Gervasio y Belascoaín. U-2427

SALUD NUM. 9

BAULES Y MALETAS
En maletas de cuero, finísimas, somos los únicos. Nuevas y de uso, desde 60 centavos hasta $35.00. Baúles de todas clases, desde$1.50, en adelan y todo lo que usted necesita para viajar. Visite usted «La Casa Inglesa», en Salud 9, esquina a Rayo, en la seguridad de que se convencerá. Telf. M-7179.

VENDO TODOS LOS MUEBLES DE mi casa: juego de mimbre moderno, grande, 8 piezas; juego de recibidor, de caoba; cuarto, 3 cuerpos, caoba, 7 piezas, moderno; juego de comedo estilo Inglés; una nevera y lámparas, muy barato. Omoa 61, entre Príncipe y Romay.

MUEBLES A PLAZOS
Juegos cuarto: $8.00 fondo; sala: $5.00 fondo; comedor: $8.00 fondo. Cambiamos muebles. Tomo en fondo. Precios sin competencia.
"LA VICTORIA"
Monte 193, Telf. M-7458

OBJETOS DE ARTE
Gran surtido de lámparas de cristal y bronce, figuras de bronce, poncheras, juegos de café te y colección de bandejas antiguas y muebles.
"LA ZILIA",
Aguila 63. Telf. A-9044.

OFERTA ESPECIAL: JUEGOS DE cuarto, completos, con elegante butacón, desde $100.00; livingroom de brazos forrados, estilo clásico y moderno, a precios increíbles. Visite la mueblería y tapicería García Espinosa. La casa que no cobra el lujo, San Rafael entre Aramburo y Soledad. Teléfono: U-1424. Mejores muebles, mejores precios. No cobramos lujo—entre otras razones—porque somos obreros directores y propietarios. Nota: La entrega de muebles al interior, un 20 por ciento más barato.

VENTAS

56 MUEBLES Y PRENDAS

LA CASA MON
HERNIOLOGO DE GARANTIA
(67 años establecidos)
El braguero patento «Mon», contiene cualquier hernia, es inoxidable y puede bañarse con él puesto. Cojines de aire franceses, descenso de estómago, cólon y riñones. Nuestras fajas medicinales son recoomendadas por los señores médicos.
Escríbanos o visítenos
Neptuno Nro. 177½. Telf. U-2534

MUEBLES A PLAZOS
Y al contado. Casa Hierro. Compostela y Merced. Precio de liquidación desde los más modestos hasta los más lujosos. Tomamos muebles usados, en fondo. Vea nuestra exposición: M-1220. Alquilamos muebles.

NEVERAS
Americanas, reconstruídas y garantizadas, de todos tamaños. Refrigeradores de uso. Gangas. Infanta 52 y medio, entre Desagüe y Benjumda: A-3968.

SALUD 11
Juego de cuarto: $25.00; sala: $10.00; recibidor: $30.00; comedor: $35.00; neveras, sillas, sillones, lámparas, livingroom tapizado.
EQUIPAJES
Vidrieras, refrigeradores, mesa de café, banquetas, juego despacho, burós, sillas, libreros, cajas de hierro, archivo, contadoras, vidrieras máquinas de coser, escribir, fuente de soda, cantina Vitrolite, pupitres, barberías completas, etc., etc.
COMPRO, VENDO Y CAMBIO
Antes de comprar visite esta casa y compare precio.
Salud 11: M-9136.

57 UTILES de OFICINAS

MUEBLES DE OFICINA
VENDO Y COMPRO
Burós sillas giratorias, pupitres, libreros, satélites, juegos de recibidor.
MAQUINAS DE ESCRIBIR
Sumar, calcular, mimeógrafos, adresógrafos.
CAJAS DE HIERRO
Cajas de archivos, armarios de acero, archivos, tarjeteros. Kardex. Aproveche la liquidación de un lote de máquinas de escribir y sumar.
COMPOSTELA 43,
entre O-Reilly y Progreso.
TELF. M-8081

MAQUINA DE ESCRIBIR
VENDO Y COMPRO
Sumar, calcular mimeógrafos y adresógrafos.
MUEBLES DE OFICINA
De todas clases: juegos recibidor, burós, satélites, libreros, sillas giratorias y pupitres.
CAJAS DE HIERRO
Cajas de archivos, archivos de acero, armarios de acero, tarjeteros, Kardex mesitas para máquinas de acero.
PROGRESO NUM. 3
entre Aguacate y Villegas.

BOLSA DE MUEBLES
DE OFICINA

Muebles de acero "Artmetal"
muebles de caoba sólida; tarjeteros de control visible, Postindex; máquinas de escribir.
"L. C. SMITH"
y «Corona» portátil; máquinas de sumar «Corona»; relojes marcadores «Cincinnati».
Compostela 53 y 55, entre Obispo y Obrapía.
A-7744.

58 LIBROS e IMPRESOS

LIQUIDACION DE DIEZ MIL LIBROS
Iniciamos ahora nuestra venta eliminatoria de un sinnúmero de obras literarias, técnicas y científicas, rebajadas notablemente, muchas con descuento de más del 80 por ciento de su precio corriente. No deje pasar esta oportunidad que tardará algún tiempo en repetirse. Ediciones originales y selectas, completas y auténticas. Hay libros de autores como Blasco Ibáñez, Myrian, García Vicente, Le Bon, Castelar, etc., y los precios comienzan en 10, 20, 30 y 40 centavos.
LIBRERIA "ALBELA"
Belascoaín y San Rafael: U-5783
Apartado 511, Habana.

59 RADIOS

RADIO 1936 TODA ONDA, 16 TUbos Victrola son pickup cristal y motor 2 velocidades, todo como nuevo a precio ganga. Visible Mazón 37 bajos, derecha. 2 a 4 p.m.

SE VENDE UN RADIO PHILIPS 8 tubos modelo de 1937 y un trapiche Gloria 117, bajos.

60 INSTRMENTOS de MUSICA

ARMONIUM FRANCES ALEXANdre nuevo acabado de recibir, 7 registros. Pedalier fino. Expresión, transpositor grandes voces. Vende La Internacional S. Rafael y Campanario.

GRAN TAPIZ GOBELINOS 5x3 MEtros, Danza macabra, gran óleo de Villegas. Arabe acuarela Fortuny. Venta contado. Internacional San Rafael y Campanario.

VENTAS

60 INSTRMENTOS de MUSICA

SEÑORA: TODA MUJER DEBE SAber tocar piano, porque enaltece, es noble, sentimental, emocionnte y lleno de todo atractivo y encantos admirables en el sexo femenino. Sea inteligente y enséñele piano a su hijita. Vea éste, barato, Dragones frente al teatro Martí.

POR EMBARCAR URGENTEMENTE y necesitar dinero, vendo mi piano de famosa marca y grandes voces. Lo doy casi regalado. Véalo en Aguila número 150, por Corrales, al lado de la carnicería.

VENDO FLAMANTE PIANO, EXCElentes voces, marca acreditada, propio para persona de gusto o profesional. Lo doy por la cuarta parte del valor. Campanario 9, altos, entre Lagunas y San Lázaro.

La Predilecta
LA CASA QUE NO COBRA EL LUJO

Tenemos el piano que usted necesita, propios para profesionales personas de gusto y estudiantes. Gran surtido de las más famosas marcas europeas y americanas. Absoluta garantía. Traiga experto. Facilidades de pago. Desde $1.00 semanal. Alquiler: $2.00 mensual, San Rafael esquina a Oquendo, (al lado del bar). Telf. U-2530.

SE VENDE UN PIANO BUY BArato marca Tonk casi nuevo. Se da muy barato. San Rafael 152 letra U bajos, señora de López.

ANTES DE COMPRAR SU PIANO, visite «La Internacional». Esta casa cuenta con un surtido de pianos alemanes y americanos de las más famosas marcas. Facilidades de pago. San Rafael 57, esquina a Campanario: A-6100.

AFINADORES

AFINE SU PIANO POR $3.00 CON toda garantía y seguridad. Manuel Domínguez, afinador-mecánico y barnizador de pianos, graduado en la escuela «Danguard», de New York. Taller de Reparaciones. Dragones entre Prado y Zulueta. Telf. M-3040.

61 DE ANIMALES

VENDO MAGNIFICO CABALLO criollo $80, finca Mora Chica, Capitán Miranda, Carretera Central Diez mero Telf. I-5695

TERNEROS OLSTEIN: ACABAN DE nacer y se venden 4 terneros hijos de «Mambí», Campeón de Cuba, en vacas de alta producción y buena conformación. Pueden verse de 3 a 6 de la tarde en la finca del Dr. O-Farrill, kilómetro 21 de la Carretera Central Loma de Tierra.

SE VENDEN 25 VACAS JUNTAS o separadas, de raza, recentinas y muy próximas, en la finca «La Paila», carretera de Vento, kilómetro 6 y medio. Preguntar por Canto.

VACAS
Novillas, recentinas, Holsteins, Jersey, Gernsey, mucha producción. Véalas y se convencerá. Informes: Telf. U-1129.

VENDO VACAS RECENTINAS, CAballo de monta, potranca criolla, mora-azul, 7 cuartos, cochinos de raza para cría, de todos tamaños, finca «Cuchilla». Cabañas, carretera Wajay-Santiago. Aníbal Fernández.

VACAS
Recentiñas, se venden, de mucha producción, primero, segundo y tercer parto. Vista hace fe, Avenida de Rancho Boyeros y Aldabó. Ordeño: 2 y media p. m. También hay toros y añojas. Telfs. M-2189 e I-6139.

VENDO A PRECIO DE SITUACION: mulos, carros y arreos, de todas clases caballos, mulos de monta y Pony, 4 potros sementales, 7 y media cuartas, bonito color; 40 mulos criollos, domados, de monta y cerreros cerrados, para lecheros y un burro semental, criollo; una cesta de mimbre, con sus arreos, montura y una Pony Domingo Jarro, Marina yAtarés. Jesús del Monte X-1876.

62 OBJETOS VARIOS

SE VENDE UN SILLON DE BARbero marca Koken, barato. Prado 99, Barbería.

BICICLETA «NIAGARA» SIN EStrenar se vende en $22, Manrique 31 B. zajos.

VIDRIERAS, CONTADORAS
Mesas Vitrolite, sillas, banquetas, mármoles, exprimidores de jugo, pasteleras, cajas caudales, pesas, neveras, molino café, picadoras de carne, contadoras National, enseres de comercio compro y vendo.
ESPECIALIDAD EN BUROS
Sillas, muebles de oficina, a los mejores precios.
Vidrieras de uso. Todos tamaños y formas, siempre en existencia, mostradores, divisiones, Cano, Habana 116 y medio, entre Amargura y Teniente Rey. Telf. A-8607.

SE VENDE UN FOGON DE HIERRO de un horno y una hornilla, casi nuevo. Precio razonable. Teniente Rey número 77.

SE VENDEN: ARMATOSTE, MOStrador y carpeta, para bodega. Están nuevos. Informan en Mayía Rodríguez y Libertad, bodega.

VENTAS

62 OBJETOS VARIOS

VENDO 6 MIL MATAS MATAS DE naranjo injertado de un año, en total o lotes pequeños. José María Fernández. Acueducto de Alquízar. Apartado 13, Alquízar

GANGA: SE VENDE UN MAGNIFIco tostadero de café, marca Royal, propio para un establecimiento de víveres. Galiano 11.

COMPRO, VENDO Y ALQUILO: CAmas de operados, sillas de inválidos y útiles de profesional. Casa Fernández. Neptuno 161. Telf. U-3322.

Dinero-Hipotecas.

63 SOLICITUD

TENEMOS DINERO PARA COLOcarlo en primera hipoteca, sobre casas en La Habana, Vedado y repartos, al 7 y 8 por ciento. Operaciones con absoluta reserva. Quintana e Hijo. Chacón 23: M-8182

PRESTO DINERO DESDE $500.00 en adelante, en primeras hipotecas. Interés desde el 6 por ciento. No corredores. Telf. A-6836, Campanario 90, bajos, entre Neptuno y San Miguel. Sr. Correa.

DINERO EN HIPOTECA
Al 8 por ciento, de $4.000 a $6.000. P. de la Cuesta: A-8697 y FO-2419.

64 OFERTAS

DINERO. SE FACILITA SOBRE BOvedas y panteones, también compro créditos hipotecarios, Telf X-1263

HIPOTECAS: DOY $1,000, CON BUEna garantía. Compro créditos hipotecarios pequeños, no moratoriados. Monte 18: A-8382.

DINERO
No pierda tiempo. Cuando necesite tomar dinero en hipoteca o pagarés, vea a M. Fernández, San Ignacio 50 Telf. M-9272. de 2 a 5. Operación rápida y absoluta reserva.

DINERO
Doy grandes y pequeñas cantidades en primero hipoteca desde el 7 por ciento en adelante, para la Habana y sus barrios. Compro y vendo casas, solares y créditos hipotecarios. Compro vendo Bonos y Acciones.
Julio C. Granda
Obrapía 33. Telf. M-5921 y FO-1668

65 BONOS y VALORES

COMPRO BONOS Y ACCIONES DEL Banco Asturiano, Compañía Cubana de Electricidad. Bonos Centro Gallego. También se pignoran. Compro y vendo Bonos y Acciones de todas las Compañías cotizables y no cotizables en la Bolsa. Manuel Piñol, Obrapía No. 17.

CAJAS RESERVADAS
Las tenemos en nuestras bóvedas construídas con todos los adelantos modernos y las alquilamos para guardar valores de los interesados. En esta oficina daremos todos los detalles que se deseen.
N. GELATS Y COMPAÑIA
106 Aguiar 108 esq. a Amargura.

PARA LAS DAMAS

67 PELUQUEROS

MANOLO: PELUQUERO A DOMIcilio. Cortes permanentes. Croquinol Sobriza, tintes y decoloraciones .Llame: teléfono M-6014

CORTE Y COSTURA
$1.50 MENSUAL
ACADEMIA «SANTA TERESA»
San Rafael 71, entre Campanario y Lealtad. Hágase profesora en tres meses. Desde la primera clase usted podrá cortar sus vestidos por figurín. También clases por correspondencia. Pidan la primer lección, incluyendo 3 centavos para franqueo: A-6874. Servicio de ómnibus.

68 MASAJISTAS

SRA. M. FERNANDEZ DE CASTRO
Especialista en masage facial y estético, acaba de regresar de Estados Unidos. Ofrece con un resultado asombroso, la mascarilla «Airan», producto de San Francisco, California, nuevo en Cuba. Masages completos. Servicios particulares: FO-1962. Horas de llamada: de 12 a 2. Pruebe y verá resultados.

70 INTERES PARA LAS DAMAS

GOTAS SUBLIMES
Elimina las canas gradualmente en 7 días. Devuelven su primitivo color, haya sido castaño, rubio o negro. Se usa como loción de tocador. No mancha. Lucirá el cabello suave, brillioso y perfumado. Vegetal, Higiénico, Económico. El estuche dura un año, 19 años de éxito. Precio: $2.50. Supera a otras cosas conocidas. Pídalas «El Encanto», «Los Precios Fijos», Sarrá, Johnson, Taquechel, La Americana, farmacias y peluquería del hotel «Inglaterra» Su representante: Ramón Gualda, San Miguel 38. Telf. U-3934.

SISTEMA "ALEMANY"
CORTE NACIONAL
San José 9, entre Galiano y Aguila. Es falso que exista un método oficial de corte para Escuelas Públicas, según la Secretaría de Instrucción. Aprenda corte sistema «Alemany», y hágase profesora titulada, asegurándose su porvenir. El sistema «Alemany» es el más moderno, fácil y eficaz. Vendemos el método «Alemany», con 270 grabados. Academias sucursales: Compostela 114-B., Aguiar 43, Atocha 6, Cerro; Corrales 96, Santo Tomás 4, Cerro; Avenida Acosta 70, Lawton; A. Ramírez 18, frente quinta de Dependientes; Consulado 92, Antón Recio 38, Jesús María 22-A., San Francisco y Jesús Peregrino y Baños y 23.

VELLOS
Extirpación definitiva de los vellos de la cara, muslos, piernas, etc. Tratamiento garantizado. Sra. Alexander, calle Tercera número 381, entre Dos y Cuatro, Vedado.

PARA LAS DAMAS

70 INTERES PARA LAS DAMAS

SEÑORA: NO COMPRE SOMBREros, sin antes ver los de «Celestina». Hago modelo que desee. Tiño, reformo y plancho: 30 centavos. San Rafael 41, una cuadra del Ten Cent.

MODISTA
Rosalía HERNANDEZ
San Rafael 152-B, bajos
esq. Oquendo: U-3127
Dobladillo de ojo a 2 cts. vara
Forramos hebillas a máquina.
Precios muy económicos
Plisados de todos tamaños bordados, festones y ojetes en colores. Forramos botones. Hacemos vestidos de alta costura y económicos.
TENEMOS MENSAJEROS

¡FUERA CANAS! OBTENGA UN hermoso color: negro, castaño o rubio, usando la tintura «La Favorita». Teñido del cabello: $3.00. Estuche: $1.00. De venta en todas las farmacias. Depósito: Virtudes número 28, casa «Pilar»: M-9392.

ENSEÑANZAS

75 PROFESORAS y PROFESORES

MISS CHRISTIAN TIENE HORA disponible para dar clase inglés, francés. Especialidad en conversación. Prepara alumnos exámenes Instituto y otros. Línea esquina 4, teléfonos F-7486 y F-5960

ESTUDIE POR CORREO
La Academia «Rabiña», en Neptuno 78 y 80, esquina a Manrique. Telf. M-7849, tiene organizado clases por corresuondencia desde hace años, habiendo prestado gran beneficio a aquéllos que tienen deseo de prosperar. Estudie las asignaturas siguientes: Taquigrafía, Mecanografía, Teneduría, Aritmética, Gramática, Ortografía, Procurador, Química Industrial, Inglés, Francés, Alemán, etc. Informes: **Academia «Rabiña», Neptuno 78 y 80, esquina a Manrique Telf. M-7849.**

BAILES MODERNOS "TOMASIN"
Profesor de moda: Enseño a bailar rápido, elegante: Son, Vals, Blues, Fox Trot, Vals Vienés, Tango Salón. Seriedad, garantía. Voy a domicilio. San Nicolás 264 dos cuadras Monte.

¿DESEA USTED HABLAR INGLES, pronto? Clases individuales de gramática, lectura, dictado, comercio. Es pecialidad para sostener conversación Preparo para viajes y exámenes. Competente profesora americana. Campanario 130, altos.

CLASES DE CORTE Y COSTURA. Sistema sencillo, método moderno. A la semana confeccionará sus vestidos. Clases alternas: $2.00; diarias: $3.00. Apodaca 2 C, anexa a Academia «Medina».

DRA. EN PEDAGOGIA Y PROFEsora de inglés, se ofrece para clases de Primera y Segunda Enseñanza e inglés. Tiene excelentes referencias. Llamar: X-1341 y F-7392.

PROFESOR PAZO. MATEMATICAS e Ingreso a la Escuela de Ingenieros Agrónomos, Institutos y Escuelas de Comercio, Consulado 55, altos teléfono A-8779.

PROFESOR GRADUADO EN LA Normal Central de Madrid. Clases a domicilio de Aritmética, Gramática, Taquigrafía Pitmann, Mecanografía al Tacto. Cuotas módicas. Sr. Pedrós L. No. 164. Telf. F-4124.

MAESTRAS GRADUADAS, OFRECEN servicios de Primera y Segunda Enseñanza: piano, inglés genuino, taquigrafía Pitman, bailes clásicos y de carácter, labores, mecanografía. Referencias honorables. Telfs. A-6515 y F-4761.

ESCUELA DE BAILES
Exclusivamente bailes de salón: son, tango, vals etc. Enseñanza rápida y económica. Ismael Servelló, Cárdenas 3, segundo piso.

76 COLEGIOS

$10.00 PUPILOS
en internado modelo, para niños y niñas de 6 a 12 años. Profesorado idóneo. Residencia espléndida, rodeada de jardines y campo de sports Alimentación excelente. Teléfono: FO-1620. Calzada de Columbia y Avenida de Truffin, (curva del Padre Emilio), rápida comunicación por la ruta 22, por los ómnibus Cubanos, tranvías y trans-bus.

77 ACADEMIAS

ACADEMIA RABINA
NEPTUNO NUMS. 78 Y 80, ALTOS, ESQUINA A MANRIQUE.
TELF. M-7849.
Clases individuales: Francés, Alemán, Taquigrafía «Pitman» y «Gregg», Mecanografía, Correspondencia y Aritmética Comercial. TAMBIEN CLASES POR CORRESPONDENCIA. Ingreso en Escuelas de Ingenieros, Arquitectos y Comercio. Servicio de ómnibus y de internos. **Pida prospectos: Neptuno 78 y 80, altos, esquina a Manrique: M-7849 y A-9222.**

ACADEMIA BRAVO
Repaso de asignaturas de Bachillerato y de ingreso Bachillerato, Normales, Ingenieros y Comercio
PRIMERA ENSEÑANZA
Curso Bachillerato. Ingreso Escuelas de Comercio, Normal, Kindergarten, Hogar, Enfermeras, Técnicas Industriales, Veterinaria y Pedagógica. Mecanografía, Taquigrafía, Inglés, Teneduría, Ortografía y Correspondencia. Primera Enseñanza por maestros normalistas especializados. Cuotas módicas. Profesorado competente y especializado. Pupilos, medio pupilos y externos, ambos sexos. Servicio de ómnibus a domicilio, Neptuno 98 y 199, esquina a Lucena: U-2627.

GREGG ACADEMY
Taquigrafía, Mecanografía, Inglés, Comercio.
Prof. RICHARDSON
Director.
Manzana de Gómez núm. 514.
Teléfono: A-9798.

ENSEÑANZAS

77 ACADEMIAS

OBSEQUIO DE LA ACADEMIA DE COMERCIO
LUIS B. CORRALES
Los que presenten quince centavos en sellos, recibirán una Aritmética Mercantil práctica. Clases de Teneduría de Libros, Taquigrafía, Ortografía, Inglés. Clases de Mecanografía: $1.00 mensual, una hora diaria. Clases individuales. Lealtad 141, entre Salud y Dragones.

ACADEMIA "ADAMS"
NEPTUNO 160
Entre Escobar y Gervasio: M-1210 Establecida desde 1921. La única academia que garantiza la enseñanza con la devolución de su dinero: Inglés, Taquigrafía inglés-español, Mecanografía, Teneduría Aritmética Mercantil Ortografía, Francés, Preparatoria de Bachillerato, etc. Clases individuales. Precios módicos. Seriedad y disciplina. Neptuno 160: M-1210.

ACADEMIA DE IDIOMAS ROBERTS: Malecón 31, Teléfono: M-2124. ¿Desea usted aprender inglés? Compre el método «Roberts. Se recomienda por sí solo. Distinción. Eficiencia. Garantía. Cuarta edición: $2.00.

COLEGIO-ACADEMIA
«SANTA TERESA»
Profesoras graduadas. Preparación moral y pedagógica: Taquigrafía, Mecanografía, Ortografía, Teneduría de Libros, Inglés, Francés, Alemán, Correspondencia Comercial, Aritmética, Cálculos Mercantiles. Ingreso Escuelas de Ingenieros, Normal y Kindergarten. Corte y costura. Labores, Dibujo y Piano. **San Rafael número 71, entre Campnario y Lealtad. Telf. A-6874. Servicio de ómnibus.**

Interés General.

NARANJOS y LIMONES
Injertados, con frutos en la mata. Se venden en todas cantidades.
ENRIQUE BERENGUER
Vivero 'Río Cristal'
Carretera de Vento.
I-6023.

"ESPE-ZEN"
Específico Zendejas. La medicina más popular para las enfermedades de la sangre, Acido úrico, Reumatismo Estreñimiento, Eczema, Ulceras etc. etc. Laboratorio «Espe-Zen» Marina 4. U-3898.

ALQUILERES

79 HOTELES

HOTEL MODERNO
M-2520. Dragones y Aguila, frente a la Cuban Telephone, el lugar más céntrico de la ciudad. Amplias y ventiladas habitaciones con baño privado. Confort y economía. Elevador a todas horas, agua caliente, comedores en el roof garden. Precios especiales para huéspedes permanentes.

HOTEL BIARRITZ RESIDENCIAL
Prado 99, frente al Capitolio, para matrimonios sin niños, exclusivamente, hermosas y ventiladas habitaciones con baño privado y closets. Lujoso roofgarden y cocina moderna, acabado de construir. Comida a la carta. Elevador día y noche. Confort y limpieza. Estricta moralidad.

HOTEL «MIRAMAR»: ¿QUIERE VIvir y comer como en su casa? Ofrecemos habitaciones y departamentos con baño privado. Reservamos habitaciones por carta a familias del interior. Malecón número 1, esquina a Prado: A5-3692.

HOTEL «QUINTA AVENIDA», ZUlueta 71, esquina a Dragones. Alquilo habitaciones y departamentos para matrimonios: $40.00; con baño: 45 y 50 pesos. Espléndida comida, esmerado trato. Precios situación a familias estables. Telf. M-2078.

HOTEL «PROVIDENCIA», OBRAPIA 99, entre Bernaza y Villegas, se alquilan habitaciones con toda asistencia, por meses y por día. Matrimonio con toda asistencia, desde $38.00; una persona, desde $25.00; diario, desde $1.00, por persona.

HOTEL ALAMAC
Habitaciones y apartamentos con baño, la mejor cocina, a la criolla, y española, elevador, comedor en el roof. Situado en el corazón de la ciudad. Galiano 66 esquina a Neptuno.

HOTEL "CANADA"
Villegas y Tejadillo. Habitaciones por día y mes, con todo el servicio, a dos cuadras de Prado y Parque Central, edificio moderno, con 22 balcones. Elevador y agua caliente.

THE SAVOY
F. y Quince, Vedado.
Telf. F-6616
Situado en un lugar alto del Vedado, con fácil y frecuente comunicación con la ciudad y repartos. Rodeado de jardines, con 600 metros de hermosos portales. Las habitaciones tienen ventilación directa, teléfono, baño privado, con agua fría y caliente. Precios moderados, incluyendo tres excelentes comidas. El servicio en mesas separadas, para cada familia.

ALQUILERES

79 HOTELES

HOTEL «VANDERBILT»
Situado en la Loma de la Universidad Nacional, amplias y lujosas habitaciones con el baño privado, agua caliente y fría, en abundancia. Esmerada atención. Neptuno 309.

HOTEL CAMPOAMOR COMPOSTELA 106, entre Luz y Sol. Espaciosos apartamentos modernos de una y dos habitaciones con baño privado, agua caliente, comidas excelentes. Precios económicos. A-7401

HOTEL «MICHALET»
Residencia para familias, amplias habitaciones con balcón a la calle. Magnífica comida. Esmerado servicio. Moralidad absoluta. Matrimonios, desde $35.00. Una persona, desde $18.00. Villegas 58, entre Obispo y Obrapía.

HOTEL ALCAZAR
Habitaciones con baño privado, agua caliente y elevador, desde $14.50 para una persona; y $16.00 para dos personas. Cárdenas y Arsenal. Telf. M-4091.

HOTEL "ANDINO"
San Lázaro 496, esquina a M. U-2553. Unico en su clase. Moderno, céntrico, amplio, fresco, saludable, frente Universidad. Conviene para los que necesitan vivir cerca de los hospitales Calixto García o Mercedes. Habitaciones con baño privado, balcón, hermosa vista. con tres excelentes comidas: 45 pesos, matrimonio. Una persona desde 28 pesos. Clientela escogida. Pensión completa para huéspedes del interior. Precios sin competencia. Esmerado servicio en mesas separadas.

HOTEL RENO
Aguila 112. —Habana. A dos cuadras del Capitolio. Economía y confort. Habitaciones con baño privado. Agua caliente. Elevador a todas horas. **Vea su comedor.**

Hotel Roosevelt
AMISTAD Y SAN MIGUEL
$55.00 mensuales Matrimonios con tres excelentes comidas.
Apartamentos para familias, todos con baño privado. Elevador día y noche.

HOTEL SANTA FE", S. A.
Amistad No. 61 entre San José y San Rafael. Lo más céntrico de la Habana. Próximo al Capitolio. Teatros y principales tiendas. Teléfono M-7589. Grandes y frescas habitaciones. Excelente comida. Precios moderados. Se exige moralidad.

TROTCHA
Próximo a los baños de mar, en el lugar más céntrico del Vedado, amplias y frescas habitaciones, rodeadas de jardines a una cuadra de tranvías y ómnibus. Calzada y Dos, Vedado. Telf. F-2383.

HOTEL "COLONIAL"
SAN MIGUEL 62
Habitaciones y apartamentos con baño privado y muebles modernos. Magnífico comedor en octavo piso. Elevador día y noche. Huéspedes por mensualidades. Atención especial. Moralidad. Telf. A-6958.

Hotel "IDEAL ROOM"
PRADO 93 B, (POR PASAJE)
¿Desea vivir en casa tranquila, mejor que en su propia casa? Visite esta gran casa, aunque sea por curiosidad. Por dentro la mejor. Precios para matrimonio, con comida y toda asistencia desde $35.00 a $40.00. Hay apartamentos de dos habitaciones con balcón y baño a Prado. Exígense referencias de moralidad y pago.

80 CASAS de HUESPEDES

ESTUDIANTES, —AL LADO DE LA Universidad residencia particular, alquila habitación con o sin comida. San Rafael 299 teléfono U-5012

SE ALQUILA EN EL EDIFICIO AREces, Prado 36, apartamentos y habitaciones con baños completos y todo servicio a precios razonables, elevador día y noche.

MAGNIFICA HABITACION MATRImonio, baño anexo y todo servicio, abundante agua caliente y fría y teléfono, excelente comida. Extricta moralidad y orden, $35.00, matrimonios Referencias requeridas. Amistad No. 54 casi esquina a Neptuno.

CASA DE HUESPEDES «LA REINA» en Reina 20, esquina a Rayo. Habitaciones y departamentos amplios y ventilados, con baños interiores. Agua caliente. Comidas variadas. Precios módicos. Telf. M-6287. Informes: en el 2o piso

CASA DE HUESPEDES: —HABITAciones con balcón y todo servicio agua fría y caliente, excelente comida ,moralidad absoluta, una persona desde $18.00. Teléfono M-1236. Neptuno 31 altos.

CASA DE HUESPEDES «LA ISLA». Monte 53 por Factoría. Exclusivamente para personas de moralidad. Habitaciones con balcón, edificio moderno, precios reducidos, comida a la carta. Telf. A-9210

SE ALQUILA UNA HABITACION con baño privado, balcón a la calle y toda asistencia. Residencia «Santa Ana», Campanario esquina a Concordia.

SE ALQUILA UNA AMPLIA HABITAción con toda asistencia; otra alta a matrimonio o dos personas. San Lázaro 217. U-5209

HUESPEDES: GALIANO 93. TELEfono M-1307. Amplias habitaciones. Comida excelente; precios módicos. Moralidad absoluta. Estudiantes, precios especiales.

ALQUILERES

80 CASAS de HUESPEDES

RESIDENCIA PARA SEÑORITAS
ACADEMIA «SANTA TERESA»
San Rafael 71, entre Campanario y Lealtad: A-6874. Esta academia, situada en lugar céntrico de La Habana, fácil comunicación con todos los centros de enseñanza, ofrece a las señoras y señoritas estudiantes del interior, un pensionado cómodo, moderno y económico. En la misma se recibe ingreso a distintas Escuelas y Academias: Academia «Santa Teresa».

GALIANO NUMERO 84, ALTOS sobre café «La Isla». Alquilo apartamentos de dos piezas y baño, vista. En la misma, habitaciones vista calle, a hombres solos, asistencia completa: $23.00. Espléndida comida. Estricta moralidad.

CASA DE HUESPEDES «LA REPUblica» apartamentos y habitaciones todo servicio, agua fría y caliente. Excelente comida. Precios módicos. Admitimos abonados al comedor. Aguila 155 (entre Dragones y Barcelona) A-6639

CASA DE HUESPEDES «LA MATAcera», Reina número 33, teléfono A-0238. Se alquilan amplias habitaciones con vista a la calle con servicio, baño, agua fría y caliente a precios muy reducidos. Comida española y criolla.

81 CASAS de COMIDAS

EN RESTAURANT EN SU HOGAR Servimos comida a domicilio. Habana Vedado, La Sierra, Almendares, platos, postres. 1 persona 40 cts. Almuerzo y comida; 2 id. 60; 3 id. 4 id, $1.00. 13 No. 607 esquina a 6. Vedado. F-4176.

82 APARTAMENTOS

J ESQUINA 21. ESNTRADA VEDAdo. Apartamento moderno, muy fresquísimo, con buena vista, sala, comedor, dos cuartos, lujoso baño completo intercalado, cuartico de baño etc. Informa Encargado.

SE ALQUILA HERMOSO APARTAmento independiente con baño, cocina, confortables y espléndidas habitaciones a precios reducidos, céntrico. Por la puerta ruta 14 Ejido y Palma No 95 y 263 moderno Vedado.

ALQUILO APARTAMENTO ACABAdo de fabricar, Espada 45, esquina San José y Valle. Sala, recibidor, comedor, dos habitaciones y baño completo. Informan: M-1420

SE ALQUILAN APARTAMENTOS de dos posesiones. Tranquilo y cómodo, Vigía 33.

APARTAMENTO DE TRES HABITAciones con balcón a la calle, luz y agua abundante. Se alquila en Obrapía 10, altos, entre Oficios y Mercaderes, casi frente Secretaría del Trabajo. Precio: $25.00.

UN APARTAMENTO PARA OFICIna $12.00 Edificio «Arellano», informes Bufete de Arellano, Empedrado 16, M-3936

ALQUILO APARTAMENTO B, DE LA casa Serafines entre San Benigno y Flores: sala, dos habitaciones, baño, cocina y patio. Informan: Monte 170, Telf. M-3216.

VEDADO: EN RESIDENCIA DE LIjo se alquila apartamento para persona que pueda vivir con todo confort, compuesto de 4 habitaciones, baño privado, tres terrazas, servicio con o sin muebles. Excelente comida. Garage etc. Telf. F-2809.

LAMPARILLA 60, ENTRE AGUACAte y Villegas, un apartamento de dos piezas, para hombres solos o matrimonio sin niños. Todo moderno, muy fresco. Lamparilla 60, segundo piso.

$14.00 APARTAMENTOS INTERIOres, muy cómodos, dos habitaciones, baño, cocina y luz. Agua abundante. Muy frescos. Entre dos líneas de tranvías. Fernandina y Vigía.

APARTAMENTOS DE LUJO EN EDIFICIO NUEVO
Sin estrenar, situado en lo mejor del Vedado: calle Línea esquina a 6. Cuatro. Constan de sala, comedor, pantry, cocina, dos o tres habitaciones con lujoso baño intercalado, closet y servicio para criados y hermosos balcones a la calle. Pase a verlos. Precios: $45 y $50. Para más informes: Aurelio Portuondo hijo, Edificio Metropolitano No. 521 teléfonos A-1100 o FO-3314 .

SIN ESTRENAR: VILLEGAS 23 Y 25, entre Empedrado y San Ignacio de Dios, apartam

ALQUILERES

DEPARTAMENTOS

SE ALQUILA UN DEPARTAMENTO de esquina, con vista a la calle, de habitaciones, para matrimonio sin hijos, lujosamente amueblado. Precios de situación, en casa terminada de fabricar. Concordia número 49, al entrada por Manrique.

SE ALQUILAN TRES DEPARTAMENTOS en el primer piso de la calle Dragones 49, entre Campanario y Lealtad, compuesto cada uno de ellos de sala, comedor, dos cuartos y servicios, por $37.50 los del frente y $32.00 los interiores. Para informes F-1218.

AMARGURA 31 ESQUINA HABANA y Habana 115 entre MURALLA Y Teniente Rey, departamentos y habitaciones con lavabos.

HABITACIONES

SE DESEA HABITACIONES GRANDES ventiladas, vista calle? Véalas con o sin muebles, toda asistencia; comida inmejorable; precio situación; agua fría y caliente, teléfono. Punto magnífico, Obispo 82 (por Villegas).

A SOCIO DE CUARTO, HONORABLE se alquilan habitaciones con balcón cerca cine Neptuno. llamen M-9742

SE ALQUILAN HABITACIONES Y apartamentos desde $8.00 hasta $15 balcón a la calle. O-Reilly 2 y 4, altos, frente al Ayuntamiento (a matrimonio sin niños). Teléfono M-6349.

BARCELONA.

REPARTO ALMENDARES. ALQUILO habitación con terraza, servicio independiente, luz y teléfono a señora o señorita, hombres no. Cambio referencias. Teléfono FO-2473.

SE ALQUILA UNA HABITACION propia para matrimonio. Amargura 34, altos

PRADO 106, CASI ESQUINA A Neptuno primer piso familia de garantía alquila una hermosa habitación con entrada independiente y baño intercalado, se prefieren hombres solos o matrimonios sin niños sin comida.

NIAGARA HOUSE, PRADO 47, HAbitaciones espléndidas para familias desde $14.00 hay vista a la calle baños privados agua caliente, lavabos todas habitaciones el mejor punto Varias

ALQUILO ESPLENDIDA HABITAción, lavabo, balcón y toda asistencia en casa de familia y de estricta moralidad; Escobar 117, altos, otra Lealtad 122 altos, Teléfono A-8123

EN RESIDENCIA DE FAMILIA SE alquila una habitación con baño privado y todo el servicio Teléfono: F-3218

EN CASA DE FAMILIA HONORAble, se alquila espléndida y amplia habitación con baño anexo y toda asistencia. Paseo 25, altos, entre 13 y 15, Vedado.

CLARA, FRESCA HABITACION ALquilase matrimonio toda asistencia buena comida, trato familiar. Precio económico. Calle K 111 esquina 9 Vedado teléfono F-6184 una cuadra líneas tranvías, ómnibus.

SE ALQUILA HABITACION A SEñora o matrimonio sin niños, en casa de familia. Unico inquilino. Se cambian referencias. Cienfuegos 12, bajos, entre Monte y Corrales.

ALQUILO HABITACION AMPLIA, sin muebles, lavabo agua corriente, limpieza y teléfono . Campanario 57, altos, esquina a Concordia.

VEDADO: EN RESIDENCIA PARTIcular alquilo una habitación con baño privado completamente independiente y con toda asistencia, a persona sola, moral y educada. Cambiamos referencias: F-4743.

SE ALQUILA EN CALZADA 80, ALtos, esquina a B., dos habitaciones, altas o separadas, con vista a la calle, con espléndida terraza. Todas con lavamanos.

ALQUILO HABITACIONES BARAtas elevador, agua caliente y limpieza con o son muebles. «Canadá», Villegas 3. M-4703

PRADO 16, ALTOS, ALQUILO ESpléndida habitación amueblada, baño al Prado. Solamente a caballero. Tranquilidad y confort. Véala. Timbre en la reja.

CASA MODERNA NEPTUNO No. 64 1er piso entre Galiano y San Nicolás, alquilo espléndida habitación, amueblada con toda asistencia hombres solos preciose económicos. Teléfono M-1331 sólo personas decentes.

EN CASA DE MATRIMONIO UNICO inquilino se alquilan a matrimonio o señoras dos habitaciones con balcón a la calle y baño anexo. Informan de 1 a 6 Cuba 44 apartamento 4.

ALQUILO HABITACION AMPLIA Y fresca con magnífico baño intercalado. Telf. F-7453 J 161 entre 9 y 11 Vedado.

EN CASA FAMILIA HONORABLE, se alquila a media cuadra de Universidad, habitación amplia, a señoritas o señora sola, todo servicio, baño anexo teléfono, agua caliente. Teléfono F-7461

A UNA CUADRA DEL PARQUE Central alquilo habitación a hombre solo, se piden referencias. Projimo 17 2o piso.

ALQUILO HABITACION AMUEBLAda a hombres solos, fresca, ventilada, ventana al fondo, precio módico. Obrapía 63 segundo piso, entre Compostela y Aguacate. No moleste primer piso.

HABITACION BALCON A LA CALLE baño privado, muy buena comida, luz, teléfono y agua caliente, matrimonio desde $40.00, para estudiantes $18.00 estricta moralidad. Belascoain 64, altos.

EN SAN LAZARO 504, LOMA DE LA Universidad, alquilo hermosas habitaciones con mucha agua, propias para los que tengan que vivir cerca de la Universidad; y en Indio 27 con vista a la calle.

MONSERRATE 93, ALTOS, ENTRE Amargura y Obrapía, se alquilan habitaciones con lavabo de agua corriente y muebles, precio de situación. Otros informes en la misma.

HABITACION AMPLIA, PEGADA AL baño y un apartamento con vista a la calle. Se alquila a personas de honores de moralidad. Galiano 19, primer piso.

MONTE 42, ALTOS, ENTRE Luz y Acosta. Se alquila una habitación muy amplia y fresca, lavabo, agua abundante y luz. Casa chica, personas comodidades.

SE ALQUILA UNA HABITACION en casa de familia particular, para matrimonio o persona sola. Peña Pobre número 16, primer piso.

OBISPO 54: SE ALQUILA UNA HAbitación con toda asistencia, amueblada; otra, sin muebles, con lavabo de agua corriente. Excelente comida abundante y muebles. Precio razonable. Hay ventilador y teléfono.

EN CASA DE FAMILIA RESPETAble se alquilan dos habitaciones a matrimonio o caballero solo. Referencias mutuas: A5-4972.

ANTIGUO HOTEL «JEREZANO», EL mejor punto y vista de La Habana, habitación amplia en la azotea; otra, interior a la calle. Prado 102, altos, esquina a Virtudes.

HABITACIONES Y DEPARTAMENTOS amplios y chicos, casa limpia y moderna, con luz. Precios reducidos. Industria 32 altos, entre Cuba y Sol.

SE ALQUILAN HABITACIONES amuebladas y sin amueblar, con baño. Maloja 19. Telf. A-6132.

SOCIOS DE CUARTO HONORAbles se alquilan habitaciones con baño cerca cine Neptuno, llamen M-7142

SIERRA HABITACIONES GRANDES, ventiladas, vista calle? Véalas con o sin muebles, toda asistencia: comida inmejorable, precio situación, agua fría y caliente, teléfono. Punto magnífico, Obispo 82. (por Villegas).

ALQUILO UNA HABITACION con todas las comodidades que usted necesita a precio módico. Consulado 107 esquina a Prado, tercer piso. Teléfono M-7491.

ALQUILERES

84 HABITACIONES

O'REILLY 51

Se alquilan magníficas y ventiladas habitaciones. Agua fría y caliente a todas horas. Hay teléfono.

CAMPANARIO 90, BAJOS, ENTRE Neptuno y San Miguel. Se alquila habitación grande, con lavabo a personas decentes, que no cocinen ni tengan animales. Hay teléfono.

EN CASA PARTICULAR, SE ALquila habitación con balcón, baño anexo y teléfono. Toda asistencia. Otra, interior, iguales condiciones. Neptuno 77, primer piso de «La Filosofía».

ALQUILO HERMOSA HABITACION, con balcón a la calle, en Galiano 14, esquina a Lagunas, segundo piso. Cambiamos referencias.

DOS CUADRAS PARQUE CENTRAL Empedrado esquina Monserrate, (Nro. 79, segundo piso) habitación ventilada anexa al baño, matrimonio toda asistencia. Agua caliente, hay teléfono.

SE ALQUILAN HABITACIONES Y apartamentos, con asistencia, todas con balcón, desde $5.00 en adelante, en el sitio más fresco y más saludable: Gertrudis y Carlos Manuel. Telf. I-5806.

ALQUILO HABITACION TRES CUAdras de Galiano y San Rafael, fresca y amueblada. Campanario 120 teléfono M-6624.

SE ALQUILAN HABITACIONES, EN azotea y en bajos, a hombres solos, con todo lo necesario, baratas. O-Reilly 5.

SAN IGNACIO 48, ALTOS, HABITAciones independientes, con luz, cómodas y ventiladas: $7.00 a $11.00. Vea al encargado. Informes: M-2863.

MARQUES GONZALEZ No. 54, BAjos, frente Instituto del Niño se alquilan habitaciones grandes, muy frescas y casa particular respetable familia.

ALQUILO DOS HABITACIONES, juntas o separadas, baño al lado, agua caliente bien amuebladas, casa particular. Amistad 38, altos, entre Concordia y Neptuno.

RESIDENCIA FAMILIAR

Calle H. número 356, casi esquina a 17. Habitaciones frescas y ventiladas. Comida inmejorable. Precio económico. Telf. F-7156.

DESDE SEIS PESOS, ALQUILAMOS habitaciones en casa decente, céntrica, con agua siempre, luz, llavín y demás comodidades. Preferimos hombres. Omnibus y tranvías. Neptuno No. 57

ALQUILO GRANDES Y FRESCAS HAbitaciones con comida a precios reducidos. Calle 16 número 12, entre Línea y 11, Vedado. Informes Telf. F-6178 o personalmente a cualquier hora del día.

CARLOS III 2, ALTOS, ESQUINA Belascoain habitaciones y departamentos con lavabos, luz teléfono, balcón, agua caliente, comida si desea, a personas mayores. Referencias

SE ALQUILAN DOS HABITACIOnes juntas o separadas. Altos del café Mar y Tierra. Belascoaín y Lagunas.

VEDADO. LINEA 91, ESQUINA 6, (asa con palmas) familia honorable, alquila hermosísima y fresquísima habitación con 2 balcones calle propia 3 personas. Todo servicio. Cambiamos referencias. F-5632 y F-3569

85 NAVES y LOCALES

K ESQUINA 21. ENTRADA VEDAdo. Local moderno de esquina en edificio de partamentos, alquílase propio para café-cantina, bodega etc. junto Hospital Mercedes, Cremería Ward, etc. Alquiler moderado. Véalo, informa encargado.

SE ALQUILA UNA NAVE DE 500 metros propia para industria, depósito o almacén en Subirana casi esquina a Llinás informes en la misma de 9 a 11 y de 2 a 5

PARA LOS QUE UIEREN ESTABLECERSE EN LA HABANA

Lugar céntrico de esquina, para comercio. Tranvías y ómnibus a la puerta, para todas direcciones, próximo a desocuparse. Informes: Antón Recio número 1 bodega, de 1 a. m. a 4 p. m. L. Cardús.

SE ALQUILA ACCESORIA PROPIA Carnicería, carnicería, puesto o productos país. Belascoain 33 esquina a Concordia.

ESPLENDIDO LOCAL ARREGLA

do para cualquier comercio, situado en lo más céntrico. Poco alquiler, se traspasa el contrato. Informes: Amistad 43 entre Neptuno y San Miguel.

SE ALQUILA PARA BODEGA, CON enseres y mostrador, $15.00, San Cristóbal y Recreo, Cerro. Informa José Alonso Reina No. 120 Habana.

SAN RAFAEL 89, CASI ESQUINA A Escobar, local para establecimiento salón corrido de 6 por 15. Informes: Galiano 89, Ramón.

LOCAL PARA COMERCIO U OFICINA

muy hermoso, se cede parte o total. Situado en el mejor radio de La Habana. Informes: Sr. Walpole, Tejadillo número 1, apartamento número 23, de 1 a 3 y de 8 a 10 p. m.

SE ALQUILA UN BUEN LOCAL para oficina, en el mejor punto comercial. Aguiar 84, entre Obispo y O-Reilly bajos, muy barato, con muebles si desea.

SE ALQUILA LOCAL DE PLANTA baja, apropiado para oficina o comisionista. O-Reilly 5, entre San Ignacio y Cuba, económico.

LOCAL DE ESQUINA PARA ESTAblecimiento, se alquila, acabado de construir, calle Santa Catalina y D-Strampes, reparto Mendoza, al lado de la cremería de Ward. Informan: F-5040, de 3 a 6.

SE ALQUILA EN BRUZON Y PO

zos Dulces, magnífica nave propia para almacén o depósito. Mide 15 metros de frente por 62 de fondo. Informes: Telfs. M-3355 e I-7584.

25 Pesos, Marina número 2, (Carreño). Magnífico local propio para restaurant o bodega. Informan en el mismo. Teléfono: M-6747.

SE ALQUILA UN LOCAL PROPIO para comercio, casa moderna. Corrales esquina a Antón Recio. Informan en la bodega de enfrente.

87 HABANA

AVENIDA DE LA REPUBLICA

Entre Blanco y Aguila, gran local propio para exhibición. Se da contrato. Informan M-1454.

ALQUILO A UNA CUADRA INFANta hermosos y modernos altos de esquina, acabados pintar y decorar, sala, comedor y 3 cuartos, mucha agua, gran balcón, ventilada. Cruz del Padre y Velázquez, Habana. Telf. M-7107

SE ALQUILA EL SEGUNDO PISO de la casa Vapor 9, compuestos de sala, saleta, tres habitaciones y baño fino intercalado, en $30.00. La llave en la bodega del frente. Informes Muralla No. 95 teléfono M-1590

ALQUILO PRIMER PISO PAULA 87 sala, comedor, dos cuartos, baño, cocina, 27 pesos. Informan de 9 a 10

PAULA 14, ENTRE CUBA Y SAN Ignacio, sala, comedor, siete cuartos, azotea. Informes: F-2635

ALQUILERES

87 HABANA

TENERIFE 19, ESQUINA A ANTON Recio, tres habitaciones, sala, comedor, baño y cocina. Informan: M-1454

CAMPANARIO 8, SALA, SALETA 3 cuartos, baño intercalado, comedor al fondo, cocina, 1 cuarto criados 55 pesos. 2 meses fondo. Informa Navarro, Cerro 510

ALQUILO CASA, CON SALA, TRES cuartos, comedor, cocina, patio, lavabo en habitación. Aguila 317, bajos, entre Misión y Esperanza. Llave en los altos. Telf. F-5062.

SE ALQUILA TERCER PISO, CAlle San Lázaro 159, esquina a Campanario: sala, comedor, tres habitaciones, cocina y baño, cuarto y servicio de criados. Informan en el primer piso.

ALQUILO: CONCORDIA 64-A, BAJOS, esquina Lealtad: sala, 4 habitaciones, saleta, comedor, cocina, cuarto y servicio de criados, patio y garage. Informes: F-5060.

CASA PARTICULAR MATRIMONIO solo alquila a matrimonio sin niños departamento balcón, Subirana No. 16, altos de la carnicería, entrada por Maloja, es barato.

LLINAS ESQUINA MARQUES GONzález, alquilo planta baja, compuesta de tres accesorias y un local esquina propio para establecimiento. Informan la misma de 2 a 6 p.m. o Empedrado No. 3

HABANA 230 ENTRE PAULA Y SAN Isidro alquilo bajo y alto con sala, comedor, tres habitaciones, servicios modernos. Llave en la misma U-1508

SE ALQUILAN BAJOS MODERNOS pintándose, Figuras 25, entre Manrique y Tenerife. Sala, comedor, 3 habitaciones, baño completo, cocina gas. Llave bodega Manrique, a una cuadra de Monte.

SE ALQUILA VIRTUDES 144 ENtre Belascoaín y Gervasio, segundo piso, casa moderna, sala, saleta, baño intercalado en colores, 4 habitaciones, comedor y servicio criados. Informan en la misma de 9 a 11 a.m. y de 2 a 5 p.m.

BONITOS FRESCOS ALTOS CAStillo 48, entre Omoa y San Ramón. Informes FO-3703 Llave en los bajos

SE ALQUILA UNA CASA MODERNA 2o piso en Avenida Menocal esquina a Valle, con sala, recibidor, 3 cuartos, baño intercalado. Informan teléfono M-4292

EN LO MAS CENTRICO DE LA HAbana Galiano y Concordia, edificio Zendegui moderno y ventilado apartamento, sala, comedor, tres cuartos baño intercalado y cocina. Informan F-3475

BELASCOAIN NUMERO 120, ENTRE Clavel y Díaz Blanco: $26.00, sala, comedor, dos habitaciones, baño y cocina. The Trust Company of Cuba, Obispo número 53: M-6917.

SE ALQUILA CASA ANTIGUA: SAla, comedor y dos cuartos, cocina, patio y servicios, en $23.00. Informan en la misma, Curazao 39.

ALQUILO PRECIOSA CASA MODERna , altos, Oquendo esquina a Salud, por Oquendo, compuestos de sala, comedor, dos cuartos y demás servicios, muy fresca, mucha agua. Llaves, esquina. Referencias: $25.00.

CASA CON ELEVADOR, NEPTUNO esquina a Aramburo, entrada por Aramburo. Se alquila linda casa, decorada y pintada. Compuesta de sala, comedor, dos cuartos, baño intercalado, cocina amplia y servicio de criados. Informan en la misma.

MALECON 62 Y SAN LAZARO 200, entre Galiano y San Nicolás, pisos completos independientes, modernos: sala, comedor, tres o cuatro cuartos, baño y cocina. Pueden verse a todas horas. Informes: M-2863.

ALQUILO: SAN MIGUEL 308, UNA cuadra Universidad y tranvías altos, última novedad; sala, comedor, tres cuartos, baño intercalado, cuarto y servicio de criados. Telf. U-7036 dueño: Damián Pérez, Luz 29 altos.

HABANA, 3, SIN ESTRENAR, ALtos $45.00, sala, comedor, dos cuartos, baño, cocina y servicios de criados. Informan: Bufete de Arellano, M-3936

LOMA DE LA UNIVERSIDAD: SAN José 226, piso alto: sala, comedor, dos cuartos, baño de lujo, cocina de gas. Llaves en la lechería de esquina. Informes: Telfs. M-2863 y F-2124.

ASTOR. CASA HUESPEDES ESpléndidas habitaciones, balcón a la calle agua caliente y fría a todas horas, admitimos los pagos semanales desde $1.00. San Miguel 15 entre Industria y Consulado.

SE ALQUILA EL 2o PISO SALUDdor. No 106 casi esquina a Belascoaín. Sala, saleta, 4 cuartos, baño intercalado, cuarto criado y servicio comedor, pantry y cocina al fondo. Informan en la misma U-5706

MODERNO PISO ALTO, ALQUILO en Animas entre Aramburo y Soledad: sala, comedor, 2 habitaciones, baño y cocina. Informa encargado, casa de vecindad por Aramburo.

ALQUILO MODERNOS ALTOS: MAlecón 73, primer piso: sala, comedor, dos habitaciones, baño completo, cocina y cuarto de criados. Informan: Monte 170. Telf. M-3216.

ECONOMICAS

Casas de sala, saleta, comedor, dos y tres cuartos, baño intercalado, cocina, cuarto y servicio de criados, en los mejores lugares de la Ciudad:

Inquisidor núm. 11, altos, esquina a Sol	$32.00
A. Ramírez núm. 4 de $15.00 a	20.00
San Lázaro núm. 12, altos	43.00
Velázquez núm. 91	15.00
San Miguel núm. 170, altos	45.00
Aguacate núm. 75, altos	30.00
Desagüe 20, altos	28.00
Cuba y Tejadillo, altos	40.00
Castillo núm. 62	20.00
Goicuría y O-Farrill	15.00
Marina núm. 2, de $15.00 a	30.00
Marina núm. 16-C, de $15.00 a	45.00
Trece esquina a M. Maine	32.00
Correa 5-B, bajos	25.00
Genios y Morro, edificio Gómez	26.00
Call e18, entre 9 y 11, altos	20.00
Empedrado núm. 20	12.00
Doce y 23	21.00

Departamentos de dos y tres habitaciones, baño y cocina:

San Ignacio núm. 21	10.00
Dragones núm. 12	14.00

Oficinas: Genios esq. a Morro

Telf. M-6747.

88 VEDADO

ACABADA DE FABRICAR, SE ALquila el lujoso piso alto de la casa Línea No. 49 entre B y C, Vedado, con garage y cuarto de chauffeurs. Puede verse a toras horas, informan Reina 104 Sr. Mallada. M-3741

SE ALQUILAN $38.00

Los modernos altos de la calle Doce número 25, Vedado, compuestos de sala, saleta, 4 cuartos ,baño moderno, Llaves encargada, Informes: Compostela 94

VEDADO I ESQUINA 19 AMPLIA casa recibidor, sala, antesala, comedor, 5 habitaciones, 2 garages, cuarto de criados, verla e informes en la misma a todas horas, $120.

ALQUILO MAGNIFICA RESIDENcia propia para familia, Calzada No. 854 entre 4 y 6, bajos, jardín, portal recibidor, sala, hall, comedor, 1 habitación, baño pantry, cocina, terraza, 2 habitaciones criados, servicios, garage 2 máquinas, cuarto servicio chofer. Altos: 2 terrazas, 9 habitaciones, 3 baños, hall lavadero. Leyte Vidal, M-2222 Unico precio: $150.00

ALQUILASE MODERNO CHALET, bajos: jardín, portal, recibidor, sala, comedor, pantry, cocina despensa, cuarto y servicio sirviente garage y cuarto de chofer. Altos escalera mármol saleta, 4 cuartos, closets baño primera, terraza. Puede verla; calle Ocho número 223, casi esquina a 23, Vedado.

UN SERVICIO **GRATUITO** *útil y eficiente ha establecido el* **DIARIO DE LA MARINA**

para divulgar, aún más por medio de las carteleras que ha instalado en los portales de su edificio, la publicidad de los anuncios económicos clasificados, que aparecen diariamente en sus páginas.

DIARIO DE LA MARINA

publica más anuncios económicos que los que aparecen diariamente en todos los demás periódicos.

ALQUILERES

88 VEDADO

ALQUILANSE HERMOSOS ALTOS, sala, living-room, 5 cuartos, comedor, 2 baños, garage etc. 17 No. 287, entre C y D. Llave en los bajos. Verse 9 a 5

SE ALQUILA HERMOSO CHALET estilo Castillo, calle 0 No. 12, esquina 19, frente parque Maine, puede verse todas horas, llave e informes en la misma.

QUINTA NUMERO 96, ENTRE 4 Y 6, segundo piso: $40.00: terraza, sala, comedor, 4 habitaciones, baño, cocina, cuarto y servicio de criados, The Trust Company of Cuba, Obispo número 53: M-6917.

LUJOSA RESIDENCIA FAMILIAR, A la entrada del Vedado, 17 número 9, esquina a N. Habitaciones elegantemente amuebladas: terraza, 3 magníficas comidas, Tranvía frente, una cuadra del Maine, propia para personas acostumbradas a vivir bien: F-6956.

CALLE 27 NUMERO 326, ENTRE A. y B., se alquilan modernos bajos, con 4 habitaciones, baño intercalado sala y demás comodidades. Llaves esquina A.

VEDADO: ONCE Y CUATRO, ESQUIna de fraile. En moderno edificio se alquila un piso alto, de recibidor, sala, comedor, tres cuartos con closets, baño completo de lujo, cocina y cuarto con servicio de criados, entrada independiente para el servicio. Hay garage si se desea. Informes en la misma, el portero.

ALQUILO LOS FRESCOS Y VENTIlados altos de Once números 10 y 15, casi esquina a Doce, con terraza, sala, comedor, 4 cuartos, baño intercalado, cocina, cuarto y servicio de criados y garage. La llave e informes, en los bajos.

VEDADO: 27 ESQUINA A 6, SE ALquilan los magníficos y frescos altos y bajos independientes, con toda clase de confort, para familias de buen gusto. Compuestos de jardín muy grande, portales y terrazas recibimiento, gran livingroom comedor, cocina de gas, pantry, cuatro cuartos, dos baños intercalados, closets en las habitaciones, tres cuartos de criados y garage. Visibles a todas horas: FO-3749.

SE ALQUILA EN CALLE 10 No. 215 entre 21 y 23 con jardín, portal, sala, comedor, dos cuartos, baño cocina y patio. Telf. F-3209.

21 NUMERO 244, ENTRE E Y F, Vedado, bajos, 7 cuartos, dos servicios, cuarto y servicio de criados. Llave en el sótano. Informes: Telf. U-2381.

LINEA Y CUATRO, ESQUINA DE fraile. Se alquila piso alto: sala, saleta, comedor, 3 cuartos, baño intercalado, cuarto y servicio de criados. Tiene garage.

VEDADO, 5a ESQUINA A F, BAJOS, gran portal, sala, comedor, cuatro cuarto cuartos baño intercalado, pantry, cocina, cuarto y servicio de criados. $60.00 teléfono FO-1765.

CALLE TRECE ESQUINA A F, VEdado. Se alquilan magníficos altos, propios para familia numerosa: dos baños completos de familia, cuartos y servicios de criados y amplio garage. Informes en la misma.

DINEA Y CUATRO, ESQUINA DE fraile. Se alquila apartamento alto 3 cuartos, baño intercalado sala, saleta y comedor cuarto y baño de criados. Tiene garage

89 CERRO y PALATINO

SE ALQUILAN ESPLENDIDAS HAbitaciones altas, amplias y frescas con balcón a la calle, con toda asistencia, en olugar muy céntrico cerca de todas las oficinas, agua abundante fría y caliente a todas horas. Hay teléfono, comida excelente. Habana 89, altos, entre Amargura y Lamparilla.

ESQUINA: BAJOS Y ALTOS ALQUIlo los bajos 20 pesos propios para comercio, tiene enseres. Los altos 30 pesos, verdadero Sanatorio, espléndidos, cómodos. Zaragoza esquina Cañongo

ALQUILO CARBALLO 12, 1 CUAdra Calzada Cerro, sala, comedor, 3 cuartos, cuarto de baño y uno pequeño, la llave e informes en el No. 2 por C. Arango y teléfono M-6490

ALQUILO LA CASA SAN SALVAdor No. 11 A altos entre Arzobispo y Cepero, compuesta de sala, comedor, 2 cuartos y demás servicios acabada pintar agua abundante. Informan en la misma.

90 MARIANAO y sus REPARTOS

AMPLIACION DE ALMENDARES, Marianao, casita con portal, sala, comedor, dos habitaciones con baño en colores, cocina, cuarto de criados, garage, traspatio, árboles frutales, toda amueblada, a media cuadra ruta 30, Avenida 6a entre 11 y 12. $70 mensuales. Se puede ver de 8 a 2. Teléfono FO-2973

CALLE 7a ENTRE 18 Y FUENTES, Reparto Almendares, $30 a una cuadra tranvías, porta, sala, 3 habitaciones, baño, comedor, cocina, garage, servicio y patio llave al lado.

SE ALQUILA AMUEBLADA LUJOsa residencia de dos plantas, en lo mejor del Reparto La Sierra, compuesta de sala, recibidor, living room biblioteca, comedor, cocina, pantry, cinco habitaciones, amplio hall, tres baños y terraza. Portal, jardín, dos cuartos criados y garage doble. Informan en la misma 5a y 2o reparto La Sierra.

ALQUILERES

90 MARIANAO y sus REPARTOS

SE ALQUILA: AVENIDA 7a ENTRE 26 y 28, R. Miramar, Hermoso chalet dos plantas. Garage, traspatio, árboles frutales. Llave en el mismo de 2 a 6. Informan: M-7703 y A-8520 Padrón

EN EL COUNTRY CLUB PARK

Magnífico chalet, situado en la Avenida de entrada entre Línea del Ferrocarril y el Río Miramar, frente al campo de Golf. Informan M-1454

SHALET ESTILO ESPAÑOL 22 ESquina 3a Ovenida, Miramar, livingroom, biblioteca, comedor, terrazas, 5 dormitorios, 2 baños, Garage doble, 3 cuartos criados, 2 baños, Informan F-5742. Véase 1 a 6 p. m.

MARIANAO, BUEN RETIRO: CASA hermosísnma, nueva: cuatro habitaciones, altos primer piso. Calzada pavimentada, de paseo, Infanta esquina a Boquete: $32.00. Informan en la misma y Dr. González: A-7060, Habana 37.

DOCE Y A. REPARTO ALMENDAres: jardín, portal, sala, comedor, hall, tres cuartos grandes, cocina, pantry, cuarto y servicios de criados, garage, traspatio cementado. Abierta desde la 1 p. m. Módico alquiler.

SE ALQUILA: AVENIDA CENTRAL 29, reparto Kohly, chalet compuesto de planta baja: sala, comedor, recibidor, cuarto árabe, livingroom, pantry y cocina, garage, servicio de criados. Planta alta: cuatro habitaciones, baño y tres terrazas .Informes: I-5570.

CALLE C ESQUINA 4, REPARTO Jesús María, $30.00 a dos cuadras de la Calzada de Columbia, jardín, portal, sala, comedor, tres cuartos, baño hall, cocina, cuarto y servicios y garage. Informes, bufete de Arellano: M-3936.

MIRAMAR: CHALET SIN ESTREnar: $100.00 calle 16, entre Tercera y Quinta, planta baja, con jardines, terraza, sala, comedor, pantry, cocina, cuarto servicio de criados y garage. La planta alta: cuatro cuartos y dos baños de lujo, y terraza. Informes: bufete de Arellano: M-3936.

AMPLIACION ALMENDARES AVEnida Séptima entre 11 y 12, Jardín, portal, garage, salaW comedor, seis habitaciones, cuarto y servicio de criados, jardín interior, acera brisa. Ruta 30 esquina. Llave al lado. Informan FO-1097

REPARTO AMPLIACION DEALMENDARES

Casita elegante con tres habitaciones, garage y demás comodidades, acera de brisa y sombra, a media cuadra de las guaguas, en la Avenida 6 entre calles 11 y 12.

Alquiler: $50.00

VISITELA CUANDO GUSTE

MENDOZA Y CIA.

OBISPO 63. TELF. M-6921

91 J. DEL MONTE Y LA VIBORA

PROXIMA A LESOCUPARSE SE ALquila la casa de Luis Estévez 114 entre Heredia y Felipe Poey, Víbora, compuesta de jardín, portal, sala, comedor, dos cuartos, baño, cocina, patio y traspatio. Informan en la misma

SE ALQUILA FELIPE POEY 46. Puede verse de 2 a 6. Informan I-5510

SE ALQUILA LA CASA PRIMERA No. 6 entre Acosta y Laguerueta, sala, saleta, tres cuartos grandes y uno chico. Informan en la bodega de la esquina.

SANTA IRENE 50, PROXIMA SAN Indalecio moderna con 2 ventanas, sala, tres habitaciones, comedor, fondo, baño completo, calentador carbón, llave academia frente. Veintiocho pesos. F-6515.

ALQUILO LA CASA ENSENADA 2-B, con sala saleta, cuatro habitaciones, comedor, cocina y calentador, patio, traspatio y servicio de criados. Llaves: zapatería. Informes: Telfs. A-6601,(al departamento 46).

SE ALQUILA EN REPARTO PROximo casa mampostería cuatro cuartos, servicios sanitarios, agua, etc. Muy ventilada. Informes: Acosta y Picota bodega Menéndez.

SE ALQUILA LA CASA SANTA Beatriz entre la y 2a, Víbora, con 4 cuartos, baño completo y traspatio. Informan I-6059

VIBORA: ALQUILO CASA, PRIMEra 14 entre Laguerueta y Gertrudis: portal, sala, saleta, 3 cuartos, baño, cocina, patio cielo raso una cuadra Calzada. Informes: X-2430.

VIBORA: ALQUILO ALTOS MODERnos: sala, tres cuartos, baño intercalado, comedor al fondo, cuarto y servicio de criados. Agua abundante, San Lázaro 89, entre Carmen y Patrocinio: $35.00. Telfs. I-7330 e I-7788.

SE ALQUILAN LOS ESPACIOSOS altos Santa Catalina y San Lázaro, amplias habitaciones a la calle, magnífica terraza etc. Pueden verse 3 a 6 tarde 32 pesos.

92 STOS. SUAREZ y MENDOZA

LACRET 507 ESQUINA A PASAJE alquilo casita portal sala, cuarto, cocina, baño y patio. Teléfono: I-3519, llave carnicería.

SE ALQUILA LA CASA, CALLE DE Juan Delgado esquina a Milagros, compuesta de jardín y portal, por ambas calles, saleta, sala, hall de dos metros y medio de ancho, cuatro hermosas habitaciones, comedor al fondo, dos garages y cuartos para criados. Pintada toda de aceite. Para verla, de dos a seis de la tarde. Telf. I-3641

93 LUYANO

ALQUILO ALTOS MODERNOS, REcién fabricados, como para personas de gusto: terraza, sala, recibidor, tres cuartos, baño intercalado, comedor, cocina, servicio y cuarto de criados. Informes: Enna número 99 altos, entre Justicia y Fábrica. Telf. X-2476.

MODERNOS BAJOS: $26.00

Alquilo con sala, comedor, 4 cuartos baño intercalado, servicio de criados, etc.; otros bajos, con 3 cuartos; $23.00. Calle de Justicia 24, entre Arango y Enna, una cuadra de tranvías Calzada de Concha.

94 LAWTON y BATISTA

ALQUILO CHALET REPARTO BAtista Lawton 13, No. 1 esquina Cerrada. Portal, garage, jardín, sala, saleta tres cuartos, baño, cuarto servicios criados guaguas y tranvías en la puerta: 34 pesos.

98 ALQUILERES VARIOS

EN CARRETERA DEL LUCERO AL lado Club Cazadores, alquilo bungalow compuesto dos portales, sala, comedor, tres cuartos, cocina, baño completo, garage, cuarto y servicio criados, 1200 metros terreno, muchos árboles frutales, luz eléctrica, suficiente agua, trenes y guaguas por su frente, a cinco centavos. Puede verse todas horas. Informan casa al lado pintada anaranjado y M-3741

FINCA. —SE ALQUILA CASA MOderna, 3 cuartos, portales, baño sala, comedor, cocina, cuarto de criada, garage con 1 cuarto de caballería. Casa moderna, con luz eléctrica, cerca de la ciudad. E. Cosculluela, teléfono M-1625

SE SOLICITAN

99 SOLICITUD DE ALQUILERES

SOLICITO EN ARRENDAMIENTO, nave con vivienda, pregunten por Cicero, teléfono M-3829

CEDO PARA COMISIONISTAS O agencias comerciales, mitad oficina y depósito con o sin muebles, lugar céntrico. Alquiler módicos. Informes: M-1323, departamento 6. Sr. Castillo.

MATRIMONIO DEL INTERIOR, SIN niños, posición acomodada, solicita otro en las mismas condiciones, para habitar casa. Gastos a la mitad. Escribir: Sra. de González, Lista de Correos, Habana.

101 PERDIDAS

PERDIDA: SE GRATIFICARA ESpléndidamente a la persona que haya encontrado una sortija de oro, con zafiro y brillantes, que es un recuerdo de familia, la cual se extravió en el cine «Encanto», en la tarde del domingo. Avisar: Telf. I-6936.

108 AGENCIAS DE COLOCACIONES

"LA MATANCERA": A-7740

Servimos rápidamente: criadas, cocineras y choferes. Toda clase de servidumbre y empleados de ambos sexos, con referencias. Sol número 111, entre Egido y Villegas.

«LUCAS»: M-8195, ESTA MODERNA agencia ofrece cocineras, criadas, manejadoras, lavanderas, choferes, de todas razas, sexos y nacionalidades, con referencias y domicilio reconocido. San Lázaro 201.

AGENCIA DE COLOCACIONES «CUba» la mejor de La Habana, Mercaderes 11, departamento 4. Teléfono: A-8737. Se puede servir inmediatamente y con las mejores referencias, cualquier clase de empleados de oficina, dependientes del comercio o cocineros y criadas, de ambos sexos, en general.

"LA HABANERA", U-1880

Servimos con referencias, criadas, cocineras, manejadoras, mensajeros de boticas, y toda clase de servidumbre de ambos sexos. Neptuno 255 esquina a Espada. U-1880

103 CRIADAS y CRIADOS

SE SOLICITA UNA MUCHACHA ESpañola para ayudar a la limpieza y a servir la mesa. Que sepa zurcir y algo de costura. Debe traer referencias. Sueldo: $15.00 mensuales y ropa limpia. Línea 507 entre D y E, de 10 a 12 y de 2 a 4.

SE SOLICITA UNA MUCHACHA PAra atender una corta familia. Santos Suárez número 23, entre Dolores y San Indalecio.

SOLICITO CRIADA ESPAÑOLA, DE mediana edad(40 a 45 años), con referencias. Buen sueldo. Informes: F. número 209. Vedado, entre 21 y 23.

CRIADA. SE SOLICITA CON REFErencias, corta familia, que duerma en la coloc

APLAZADA LA CONFERENCIA DE LAS NUEVE POTENCIAS HASTA EL DIA TRES DE NOVIEMBRE

EN SU MENSAJE AL PARLAMENTO EL REY DE INGLATERRA HA EXPRESADO LOS DESEOS DE SU GOBIERNO DE CONTRIBUIR A LA RESTAURACION DE LA PAZ EN ESPAÑA

Cree el Gabinete británico que una aplicación estricta de neutralidad contribuiría materialmente a ese fin

En cuanto al conflicto chino, dijo que el Gobierno seguirá su política de cooperar con los demás, sean o no miembros de la Liga, aludiendo al deseo de la colaboración de EE. UU.

LONDRES, Octubre 26. (AP).—El rey Jorge VI declara en su mensaje al Parlamento, leído hoy en ambas Cámaras, que su Gobierno se dedica a buscar la paz tanto en España como en el Extremo Oriente.

Hace notar que el rearme de la Gran Bretaña «está haciendo rápidos progresos»; predice «enérgicas medidas» para proteger a la población inglesa contra los raids aéreos, y aboga porque el Gobierno amplíe su política social.

La reina Isabel ocupó un asiento en el trono, junto al monarca, mientras éste leía el discurso a los miembros de la Cámara de los Lores, los miembros de la Cámara de los Comunes y el Cuerpo Diplomático.

Sus hijas, la princesa Isabel, heredera a la Corona, y la princesa Margarita Rosa, se sentaron junto al Gran Chambelán.

El rey usaba la corona imperial y leyó su mensaje lentamente y en alta voz. Hubo grandes pausas y algunas sentencias se quebraron antes de llegar al final.

Expresó la gran inquietud de sus ministros por la continuación de la guerra civil española y declaró:

«Es aspiración de éstos (los ministros) hacer todo lo que esté en sus manos para ayudar a restaurar la paz en el pueblo español. Creen que una estricta aplicación de la política internacional de no intervención en España contribuirá materialmente a ese fin.»

Una expresión de esperanza en que los Estados Unidos laborarán al lado de la Gran Bretaña en la conferencia de Bruselas, que inicia sus sesiones el 3 de noviembre, para tratar del conflicto chino-japonés, se vió en la referencia del rey a la política inglesa en el Extremo Oriente. Declaró Jorge VI:

«La posición en el Extremo Oriente seguirá llamando la atención de mi Gobierno, quien persistirá en su política de cooperar con los demás Gobiernos, sean o no miembros de la Liga de las Naciones, para mitigar los sufrimientos causados por el conflicto y llevarlo a feliz término».

Anunció que había invitado a dos reyes a que le visitaran, Leopoldo de Bélgica, el mes próximo, y Carol de Rumania, la primavera próxima, y dijo que espera «con interés y satisfacción» el momento de poder hacer una visita a la India.

Tratando de las medidas interiores que han de llevarse al Parlamento, el rey pone especial énfasis en la política de mejoramiento de la vivienda.

Numeroso público presenció el paso de la carroza real por las calles de Londres desde el Palacio de Buckingham hasta el Parlamento.

La reina usaba un traje de lamé de oro con la cinta azul de la orden de la Liga, y el rey el uniforme escarlata y oro de Mariscal de campo.

Por la tarde los reyes salieron para Sandringham, en Norfolk, mientras el Parlamento iniciaba el debate sobre el mensaje del trono.

Sir John Simon, Canciller del Exchequer, sustituyó al primer ministro Neville Chamberlain, que se encuentra padeciendo un ataque de gota, como jefe del Gobierno.

CAMINO DE ARGELIA

Miembros de las fuerzas reales aéreas de Inglaterra embarcando en Tilsbury, en un movimiento-sorpresa que comprendió dos escuadrones. Esos hombres serán estacionados en Arzue, Argelia, muy cerca del Mediterráneo. (Foto Acme-Editors Press).

Italia y el Japón son partidarios de mayor acercamiento

Sus comunes intereses en contra del comunismo son factores de esta amistad

TOKIO, octubre 26. (The N. Y. Herald Tribune.)—La visita hecha a Roma por el Embajador nipón en Berlín, Vizconde Kimitomo Mushakoji, ha hecho revivir en la prensa nipona los informes que Italia desea adherirse al acuerdo germano-nipón que se dice está dirigido contra el comunismo internacional del Comintern Aunque específicamente la cancillería nipona no ha confirmado esto, admite si nembargo q. el embajador nipón en Roma y las autoridades italas han estado discutiendo medidas para evitar la propagación del comunismo.

La iniciativa en esto ha partido, según se dice aquí, del propio gobierno italo.

Italia y Japón tienen escasos intereses comunes y es probablemente cierto que hasta ahora muchos japoneses influyentes no viesen con simpatía un proyecto que alejaría aún más al Japón de las naciones democráticas.

Según el diario «Asahi», el Premier Mussolini propuso el pasado diciembre que Italia debería unirse al Pacto anticomunista. Se dice también que debido a la oposición nipona nada se hizo en el asunto. Desde el inicio de las hostilidades chino-japonesas, Mussolini volvió a mencionar la conveniencia de la participación italiana en el pacto germano-nipón, dirigido contra el comintren.

Un artículo periodístico italo, apoyando decididamente la posición nipona en China, fué profusamente reproducido por la prensa de Tokío Los diarios nipones creen que Italia aceptó la participación de la conferencia de Bruselas con el astuto y único objeto de mostrar abiertamente su simpatía por el Japón.

El alejamiento japonés de Inglaterra y los Estados Unidos predispone a la prensa hacia la amistad italiana y ayer el «Asahi» dijo que esperaba que no sólo Italia, sino Polonia, se uniesen al pacto anticomunista germano-nipón.

El Japón fué la última de las potencias en recibir invitación para participar en la próxima conferencia de las nueve potencias en Bruselas y por lo tanto su contestación será la última. La respuesta nipona, redactada por altos funcionarios militares y navales, estará lista para ser considerada por el gabinete nipón en su próxima sesión, la que se celebrará el viernes.

La crisis surgida en Bélgica es la causa de la demora

El Rey Leopoldo tiene antes sí la tarea de encontrar sustituto a Van Zeeland

BRUSELAS, Octubre 25. (AP.) La crisis precipitada por la renuncia del primer ministro Paul von Zeeland ha obligado a aplazar la reunión de la conferencia de las nueve naciones convocada para buscar solución pacífica al conflicto chino-japonés, hasta el 3 de noviembre.

El rey Leopoldo, mientras tanto, conferenció con doce líderes políticos con el propósito de dar solución a la crisis política y continuará celebrando entrevistas mañana.

Van Zeeland dimitió ayer para hacer frente a las acusaciones que le hacen los rexistas y el resto del gabinete, como acto de confianza al primer ministro, presentó también su renuncia.

La tarea del rey de encontrar un primer ministro que pueda formar gabinete se ha complicado con las acciones contradictorias que hacen los elementos socialistas, católicos y liberales que estaban representados en el Gobierno de Van Zeeland.

En los círculos bin informados se dice que las potencias que asistieron a la reunión de Bruselas han acordado enviar invitaciones a la Rusia soviética y a Alemania, a pesar de que ninguna de las dos naciones son signatarias del Tratado de 1922.

Mosley, ex asesor de Mr. Roosevelt, lo combatió ayer

Dice que antes de mirar al exterior debe buscar la paz en el interior de la nación

CHICAGO, octubre 26. (AP.)—Raymond Moley, uno de los primeros asesores que tuvo el gobierno, criticó hoy la política interior y exterior del Presidente Roosevelt en un discurso que pronunció esta noche ante la Manufacturers Cost Association de Illinois.

«Debemos estar alertas—dijo—porque los jefes políticos, en momento de crecientes complejidades en el interior, vuelven su vista al extranjero».

Dijo que el gobierno «no ha logrado una gran expansión económica, para no hablar de un mejor orden social, y que ni siquiera ha tomado medidas para facilitar la construcción de casas baratas por empresas privadas».

«No es para sorprenderse — agregó — que el Presidente Roosevelt haya perdido la confianza de los hombres de negocios y de los inversionistas desde que hace semanas anunció en Chicago un programa que es totalmente lo contrario a la política exterior americana».

Aseguró que «la nueva doctrina es de romatnicismo internacional».

«¿Qué de la paz en casa?» preguntó Moley. «Paz entre patronos y obreros, paz dentro de los gremios obreros, paz entre las secciones, paz entre el gobierno y los negocios?»

Están dispuestos los E. U. a limitar su armamento naval

Así lo declara Roosevelt en una carta que dirigió al Secretario de Marina

WASHINGTON, octubre 26. (AP.) El Presidente Roosevelt dijo hoy con motivo del Día de la Armada, que los Estados Unidos siguen dispuestos a limitar los armamentos.

Expresó esta creencia en una carta dirigida al Secretario de Marina, Swanson, diciendo que ese propósito es perfectamente congruente con la disposición en que se hallan los Estados Unidos «de mantener una defensa naval suficiente para asegurar la conservación de nuestros ideales democráticos y el mantenimiento de la paz».

Swanson hizo pública la carta en víspera de la fiesta de la Armada. El acto más importante de las ceremonias que habrán de efectuarse mañana en todo el país, será la colocación de la quilla para un buque de guerra de 35,000 toneladas, el «North Carolina», primero que se construirá en los Estados Unidos en cerca de quince años.

«Estamos en paz con todo el mundo», escribió el Jefe del Ejecutivo. «Como nación no tenemos planes de conquista; no abrigamos propósitos imperiales. La guerra se evitará por todos los medios honorables.

«Mantener la paz es política fundamental de los Estados Unidos; vivir y dejar vivir en el espíritu de buena vecindad es nuestra vehemente deseo»

La observancia del Día de la Armada, auspiciado por la Liga de la Armada de los Estados Unidos, coincide con el aniversario del natalicio del ex Presidente Teodore Roosevelt, uno de los más abogó por el desarrollo de la Marina de Guerra.

SEGUN INFORMES CHINOS, LA OCUPACION DE TAZANG HA COSTADO A LAS TROPAS JAPONESAS DOCE MIL MUERTOS

En China continúan negando que sus tropas hayan comenzado la retirada en todo el frente, junto a Shanghai

Sin embargo, parece confirmarse que al amanecer de ayer, las unidades navales japonesas se abrieron paso hasta la Estación del Norte, izando la bandera nipona en ese lugar

SHANGHAI, octubre 26. (Miércoles).—Los defensores de Shanghai comenzaron una retirada general de Chapei al amanecer de hoy, no pudiendo sostenerse por más tiempo frente a los ataques de los japoneses en todo el frente de batalla cerca de Shanghai.

Las unidades navales japonesas se abrieron paso hasta la estación del Norte, cuando todavía no había salido el sol, y a las 6.15 de la mañana izaron la bandera japonesa sobre la estación ferroviaria que había resistido durante dos meses los más duros ataques.

Los centinelas ingleses y americanos en las cercanías de la frontera del establecimiento internacional escuchaban los toques de corneta de los victoriosos japoneses mientras la bandera nipona ondeaba sobre el objetivo capturado.

Las fuerzas chinas reanudaron la lucha en los sectores de Chapei y Kiangwan.

SHANGHAI, octubre 27. (miércoles) Los fuerzas chinas reanudaron la lucha en los sectores de Chapei y Kiankwan, al Norte de Shanghai, esta mañana, contestando, según parece a las noticias publicadas por los japoneses de que los defensores chinos han comenzado a retirarse en masa hacia el ferrocarril Shanghai-Hangchow.

Los oficiales chinos niegan tales noticias, declarando que sus tropas están siendo reforzadas en las áreas de Kiangwan y Chapei a pesar de la captura de Tazanc por los japoneses.

Los observadores ingleses y americanos dicen que no hay señales de que los chinos se retiren.

El generalísimo Chiang Kai-Shek se ha acercado hoy a la escena de la guerra en Shanghai, llegando a Socchow, entre Shanghai y Nanking, con el objeto, según se cree, de dirigir las operaciones chinas.

Los chinos aseguran que la ocupación por los japoneses de Tazang, llave de la línea de defensa y el control de varios puntos del ferrocarril a Hang Chow ha costado a los japoneses doce mil muertos en los últimos tres días.

Las noticias de Tsinanfu, en la provincia de Shantug, informan que las fuerzas chinas están resistiendo.

En Peiping, un comunicado japonés dice que las tropas niponas han iniciado un ataque general cerca de Niang Tzek Wan, en la parte oriental de la provincia de Shansi, a pesar de que la niebla es intensa.

Los japoneses, que han cortado el ferrocarril Shanghai-Hangchow en varios puntos, hacen imposible la retirada de los chinos de Chapei y Kiang wan siguiendo esa ruta.

A pesar de los reveses, las fuerzas aéreas chinas reanudaron sus raids contra las concentraciones japonesas del río Whangpoo, causando muchos incendios. Los aviones japoneses contestaron bombardeando a Chapei y causando un enorme incendio en medio de las posiciones defensivas chinas.

Las fuerzas japonesas también ocuparon el hipódromo de Kiank Wan, al norte de Shanghai, otro sector donde se ha estado luchando hoy duramente.

En la margen septentrional del arroyo Soochow, que pasa por el establecimiento internacional, se ve claramente a los soldados chinos acelerando la evacuación de los reductos de Chapei para unirse a las columnas chinas que retroceden ante el avance de los japoneses.

Detrás de los chinos quedan acres de ruinas en la ciudad nativa que estuvieron defendiendo durante más de dos meses.

El grueso de las tropas chinas se retira en orden, escapando al movimiento envolvente de los japoneses con el propósito de reorganizar las defensas en las márgenes del arroyo.

La mayoría de las tropas chinas se retiraron amparadas por la oscuridad pero se sigue combatiendo en el cuello de botella del ferrocarril de Shanghai-Nankin y Shanghai-Hankow que son las únicas salidas para los chinos.

Una docena de aeroplanos japoneses bombardearon y atacaron con sus ametralladoras a los chinos en retirada, intentando aislar las fuerzas de Chapei y Kiangwan.

Con el fin de bloquear el avance de los japoneses hacia el sur los chinos volaron el puente de la carretera de Chungsan.

La captura de Tazang por los japoneses ha servido para facilitar el avance general de los nipones.

Se descubre que De la Rocque cobraba subvención oficial

André Tardieu confiesa, que pagó ese dinero, en el período de su Gobierno

PARIS, octubre 26. (AP)—Hablando hoy ante el tribunal municipal de Lyon, el ex jefe de gobierno, André Tardieu, dijo que en 1932 había pagado 60.000 francos de los fondos secretos del régimen al Coronel Francois de la Rocque, jefe de las Cruces de Fuego, que se encuentra ahora acusado por su lugarteniente, Joseph Pozzo di Borgho.

El proceso se ha iniciado a petición de éste, debido a que de la Rocque acusará de falsario a Pozzo di Borgho por haberle dicho públicamente que había cogido dinero al gobierno.

Tardieu expuso que él lamentaba que los hechos hubiesen llegado al conocimiento del público pero que, en verdad, él había dado el dinero. Dijo:

—De la Rocque vino a mi casa 20 o 25 veces y acabé por darle una subvención en abril de 1932, de 60.000 francos, sin que yo jamás hubiese hablado o escrito nada de esto en público.

MUERTO EN ACCIDENTE.—Dr. Luis Gross, especialista del corazón de New York, que pereció en el accidente de aviación ocurrido en las montañas de Utah hace algunos días junto con otros dieciocho pasajeros. El avión pertenecía a la «United Air Lines». El doctor Gross regresaba a su hogar procedente de Sacramento Cal.

Difícil avenencia entre las entidades obreras americanas

Las demandas hechas por la C.I.O. a la Federación del Trabajo parecen inadmisibles

WASHINGTON, octubre 26. (AP.)—El C. I. O. ha entregado sus condiciones de paz a la Federación Americana del Trabajo, pidiendo tan amplias facultades sobre el movimiento laborista americano que se considera seguro que serán rechazadas.

Por el momento no se ha podido determinar si las demandas constituyen un ultimátum o simplemente el precio de la unión. Aunque la tirantez entre los dos grupos es cada día mayor, ambos están resueltos a trabajar con el fin de hallar una fórmula que sea aceptable.

Mañana la Federación Americana del Trabajo hará una contra-proposición. Después vendrá la verdadera prueba, esto es, si cada una de las partes está dispuesta a hacer concesiones para poner fin a la guerra que se ha declarado entre ellas.

El Comité para la reorganización industrial pide tres cosas:

Primera: Que la Federación adopte la política básica de que los obreros en la producción en masa, marina, empresas de servicio público, industrias básicas y de servicio sean organizados sobre la base industrial.

Segunda: Que el C. I. O. sea un departamento completamente autónomo de la Federación, con constitución propia y jurisdicción única sobre los obreros enumerados arriba.

Tercera: Que se convoque una convención de representantes de la Federación Americana del Trabajo y del C. I. O., tan pronto se ratifique el convenio y se adopten reglas «para garantizar el cumplimiento del programa».

Lee Pressman, asesor legal del C. I. O., dijo a los representantes de la prensa que un arreglo sobre la base de esas demandas daría al C. I. O. el control de la Federación.

«Este nos parece ser el caso en que controlaríamos a la Federación por la extraña fuerza del número», dijo.

«Nos proponen que la Federación ingrese en el C. I. O.», dijo un preeminente miembro de la Federación Americana del Trabajo.

El Papa regresará al Vaticano por la nueva avenida

La nueva ruta ha sido construída en la Ciudad Vaticana en su ausencia

CASTEL GANDOLFO, octubre 26. (AP.) — El Papa terminará el día de este mes su residencia en este castillo, y pasará por la Vía Conciliazione, nueva avenida que conduce al Vaticano, y que se ha construído mediante la demolición de varias manzanas de edificios que oscurecían la fachada de San Pedro. A esta nueva avenida se le ha dado el nombre de Conciliación en recurdo a la del Vaticano con el Quirinal.

El trabajo se ha hecho durante la ausencia del Pontífice por cuya razón el jefe de la iglesia podrá ver los progresos que se han realizado por el gobierno de la ciudad.

El Papa ha abandonado el proyecto de visitar a San Juan de Letrán dondelas nuevas excavaciones han puesto de relieve interesantes ruinas arqueológicas bajo la Basílica pero irá a principios d noviembre.

Madame Chiang Kai Shek dice que se opuso al bombardeo aéreo de Tokío para evitar la muerte de ciudadanos

Dice la esposa del Generalísimo chino que su país tiene una excelente aviación y un bien preparado Ejército gracias a los expertos extranjeros que prestan servicios a China

Por Mme. CHIANG KAI SHEK

NANKIN, Octubre 26. (The N. Y. Herald-Tribune). — Contestando las numerosas preguntas que me han hecho lectores de estos artículos míos, haré aquí una descripción de mi vida diaria y mi posición en esta terrible guerra. Mis preguntantes parecen interesados en que aun cuando sea yo mujer, esté al frente de las fuerzas aéreas de mi patria y también que figure yo tan destacadamente en la resistencia china contra la agresión nipona.

Desde mi matrimonio con el generalísimo he trabajado siempre a su lado en su tremenda tarea de crear una fuerza aérea para el ejército chino. Luego se me pasó al mando de la aviación militar china. A mis órdenes se colocó un personal de aviadores expertos, europeos, como consejeros y consultores, los que están colaborando con el Estado Mayor chino y la Cruz Roja en todos los frentes. A ese grupo de expertos extranjeros China debe el haber podido resistir, a pie firme, la brutal embestida de los ejércitos japoneses.

Mis fuerzas aéreas están eficientemente organizadas, contando con excelentes aviones de fabricación alemana y americana. Tenemos una gran flota de aviones de bombardeo y de combate. En un cercano futuro esperamos el envío de nuevos aviones desde el extranjero, los que servirán para reforzar nuestras actuales escuadrillas.

Yo quiero hacer constar aquí que estamos convencidos que los triunfos de nuestros aviones, últimamente, se deben a los expertos aviadores extranjeros que nos asesoran.

La mayoría de ellos tuvieron experiencia de aviación durante la guerra mundial. Yo creo que hoy nuestras defensas están lo suficientemente bien organizadas para poder resistir cualquier ataque aéreo, naval o terrestre, de los japoneses.

El generalísimo y yo mandamos las fuerzas aéreas desde un despacho en el edificio donde está el cuartel general del ejército. Pasamos allí de 16 a 20 horas diarias, en estrecho contacto con los varios jefes del ejército por teléfono y telegrafía sin hilos.

Con frecuencia hacemos viajes de inspección a nuestros diversos aeródromos y visitamos también los lugares donde ocurren bombardeos aéreos nipones. Vamos a esos lugares ya en avión, ya en auto, manteniéndonos siempre en comunicación con el Estado Mayor.

Yo no puedo alabar lo suficiente el valor heroico de nuestros aviadores, cuya lealtad y afecto hacia mí me conmueven profundamente. La mayoría duerme en sus aviones, listos a levantar vuelo a la primera señal de alarma. Recientemente varios pilotos chinos formaron un «escuadrón de la muerte» y me pidieron permiso para lanzarse a atacar Tokio, desde los aires, cosa de la que ninguno volvería vivo.

El generalísimo y yo decidimos que no era todavía el momento propicio para realizar tal ataque. Es posible que intentemos esto en el futuro, cuando nuestros aviadores nos garanticen que el raid contra Tokio se puede hacer sin poner en peligro de muerte a los japoneses no combatientes. Nosotros no queremos emular a los japoneses en su bárbara carnicería de mujeres y niños y quisiéramos confinar nuestros ataques dentro de los límites del derecho internacional, para continuar mereciendo el afecto y el respeto del mundo.

A todos los que han enviado artículos y dinero a China queremos, el generalísimo y yo, dar nuestras profundas gracias. El generalísimo desea que diga aquí cuán valiosas han sido esas donaciones, en alivio de los sufrimientos de los heridos, especialmente los que han sido víctimas de gases venenosos. Los donativos están también siendo utilizados en socorrer a la población civil de China, víctima de los bárbaros bombardeos nipones.

Todas las mujeres chinas entregaron sus joyas de oro y plata para aumentar nuestro pequeño fondo de guerra. Estos donativos nos han permitido comprar municiones para defender nuestra amada patria.

Las facciones que antes se oponían al generalísimo han olvidado todas sus diferencias políticas con el Gobierno nacional y están al lado del generalísimo en su determinación de expulsar a los bárbaros invasores nipones.

Yo estoy convencida que el mundo todavía no se da cuenta de que estamos condenados a vivir en constante terror por la posible destrucción de China. En Nankín los negocios están paralizados y el pueblo vive bajo la ley marcial; todos los que en Nankín quedaron, dedican todo su tiempo a colaborar en las obras defensivas, trabajando día y noche, ayudando a la Cruz Roja, recolectando víveres, transportando arroz y otras vituallas a los frentes de combate. Todos los medios de transportes han sido puestos a disposición del Consejo militar y el pueblo vive de raciones modestas.

En estos momentos en que escribo, por debajo de mi ventana está pasando el entierro de un joven aviador nuestro, cuyo avión fué derribado ayer. Cinco aviones japoneses fueron necesarios para lograr ésto y antes que derribaran a nuestro héroe él logró echar abajo dos aviones enemigos. No hace muchos días ese mismo aviador estuvo a comer en nuestra casa y su muerte nos apesadumbra en extremo.

Diariamente llegan hasta mí informes de gran heroísmo enviados por los jefes militares desde todos los frentes y el generalísimo trata siempre de demostrar su reconocimiento por la bravura de sus soldados y compatriotas.

Mi esposo quiere que el mundo sepa que los prisioneros de guerra nipones, incluyendo aun los aviadores, están siendo bien tratados y caso de estar heridos son cuidados solicitamente en nuestros hospitales. Pero esto no ocurre con los prisioneros chinos en manos niponas, muchos de los cuales son sumariamente ejecutados por los japoneses, lo que constituye una clara violación del derecho internacional.

Yo quiero terminar este artículo, diciendo que el generalísimo y yo estamos profundamente agradecidos a los ingleses, a los americanos y otros extranjeros en Nankín, por la ayuda generosa dada a nuestros hospitales, esa ayuda a la Cruz Roja y a otras organizaciones humanitarias es en extremo valiosa y profundamente apreciada por toda la nación en estos días trágicos.

Tardaron 18 años en Italia en hacer una enciclopedia

Perdieron muchos millones los depositantes de una casa de Banca italiana

ROMA, octubre 25. (AP.)—Al Primer Ministro Mussolini le fué entregado hoy el volumen final de la «Enciclopedia Italiana» que ha tenido doce años de preparación.

La Enciclopedia comprende 36 volúmenes y constituye valioso aporte civilizador de Italia. Cuesta 15.000,000 de liras y han contribuido a redactarla 1,500 investigadores y escritores.

El jefe de las milicias de repoblación forestal informó a Mussolini sobre los hechos en los últimos diez años

ROMA, octubre 25. (AP.)—El general Augusto Agostini, comandante de la milicia italiana dedicada a la repoblación forestal, fué recibido por el Duce con motivo del décimo aniversario de la creación de dicha milicia.

El general Agostini dió cuenta de los resultados obtenidos en los diez años, informando que 300,000 hectareas de tierra pelada se han convertido en bosques y que como resultado de las represas existe considerable cantidad de tierra arable.

Quebró en Génova una casa de banca privada que hará perder a sus depositantes muchos millones

GENOVA, octubre 25. (AP.) — La institución bancaria privada de G. Carlotto se ha visto obligada a cerrar sus puertas después de quince años de establecida en este puerto.

Las primeras noticias indican que los depositantes, obreros en su mayoría, perderán probablemente cerca de 10.000,000 de libras.

Asegúrase que los graves motines anti-semíticos ocurridos en Danzig fueron provocados por los hebreos

El Gobierno de Polonia ha enviado una nota de protesta al Senado de la Ciudad Libre por los ataques realizados contra los ciudadanos polacos, con violación del Convenio

VARSOVIA, octubre 26. (HT.)—El Gobierno polaco, en una protesta, le ha llamado la atención al Senado de Danzig referente al hecho de que el boicot antisemítico y los ataques contra los ciudadanos polacos violan las estipulaciones del convenio de Danzig, polaco, y en particular el protocolo de agosto trece de 1932, que obliga a las autoridades de Danzig a prevenir «todos los actos animicos y manifestaciones contra los ciudadanos de nacionalidad polaca».

Las autoridades de Danzig han prometido hoy hacer una «investigación completa» de las quejas polacas y tomar las medidas adecuadas preventivas para evitar nuevos excesos.

El periódico «Danziger Vorposten» informa que setenta personas, incluyendo un número de ciudadanos polacos, han sido ya arrestadas por participar en los últimos motines antipolacos. Veintidós de ellos han de ser juzgados en los tribunales de Danzig, mañana, bajo los cargos de destruir o robar la propiedad judía. Este órgano oficial nazi alega que los propios judíos son responsables de estas manifestaciones por «actos de provocación contra la población de Danzig y vociferar insultos desde sus ventanas».

VARSOVIA, octubre 26. (The N. Y. Herald Tribune).—El Gobierno polaco ha formulado «una protesta formal» ante el Senado de Danzig, contra los excesos antisemíticos cometidos durante el último fin de semana con los ciudadanos polacos de origen judío que residen en la llamada libre ciudad, según fué oficialmente anunciado aquí hoy.

Los excesos motivos de la queja incluyen el golpeamiento de muchos judíos polacos por los nazis en Danzig, la destrucción de restoranes y comercios de propiedad judía y cientos de ventanas de casas judías. Se calcula que el valor de la propiedad juda destruída en los últimos motines asciende a más de veinticinco mil dólares.

La protesta también hace referencia al boicot económico de los judíos en Danzig, a pesar del hecho que un boicot similar se está propagando rápidamente a través de Polonia. Los propios judíos han decidido poner en práctica el movimiento del boicot, absteniéndose de ir al casino de juego en Zoppot, en territorio de la Ciudad Libre, cuyo principal sostén habían sido siempre los judíos polacos. Zoppot es conocida como el Monte Carlo del Báltico.

La publicación «protesta polaca» coincidió con la llegada aquí hoy del doctor Guido Schmidt, ministro de Relaciones austriaco, quien está haciendo una visita oficial para firmar un convenio cultural y cambiar impresiones con el Ministro de Relaciones polaco, Josef Beck, sobre «los problemas políticos actuales que interesan directamente a ambos gobiernos».

Un representante diplomático de Alemania, Italia y Hungría, conjuntamente con Beck, estaban en la estación para darle la bienvenida al doctor Schmidt.

BERLIN, octubre 26. (AP).—El periódico oficial «Deutscher Reichsanzeiger» anuncia hoy que ha sido prohibida en Alemania la traducción alemana de la obra «Europa por Dentro» de John Gunther, publicada en Amsterdam.

Delegado venezolano a la conferencia de los límites 4 hondureños-nicaraguenses

WASHINGTON, octubre 26. (AP).—El Ministro venezolano Diógenes Escalante dijo hoy que su Gobierno ha nombrado al doctor Santiago Rodríguez como representante de Venezuela en la conferencia de «buenos oficios» sobre la mediación en la disputa de límites entre Honduras y Nicaragua.

El doctor Rodríguez es abogado y profesor de la Facultad de Derecho de la Universidad Central de Caracas y presidente de la Academia Nacional de la Historia.

Un profesor ruso cae en desgracia y pierde el puesto

La publicación de un libro en Alemania fué la causa de que el Soviet lo destituyese

MOSCU, octubre 26. (The N. York Herald Tribune).—La publicación de su libro en Alemania sobre la vida y obras de John Scholasticus, destacado religioso bizantino del siglo VI, ha hecho que el profesor Vladimir Beneshevich, de la Universidad de Leningrado, cayese en desgracia hoy.

Según el «Pravda», «debido a este gran crimen contra el Soviets», la Academia de Ciencias se propone expulsarlo de su seno. John Scholasticus fué patriarca de Constatinopla y cumplió la ley canónica bizantina, escribiendo también amplios comentarios sobre el Código del Emperador Justiniano. Pero la Academia de Ciencias ha descubierto que el profesor de Leningrado «tenía conexiones con los fascistas alemanes» al publicar su libro en Munich. Además, el profesor Beneshevich escribió en el prólogo de su libro: «Yo siento mucho que no se publique en la Unión Soviética, pero debe considerarse un enorme triunfo para un sabio soviético el que su obra sea reconocida por las instituciones científicas europeas de gran autoridad».

Según «Izvetia», la Academia de Ciencias de Munich, quien quedó encargada de la publicación del libro del profesor soviético es «un gran centro de clericalismo, superstición y reacción».

Beneshevisch, quien tiene sesenta y tres años de edad, ha sido profesor de la Universidad de Leningrado desde mil novecientos once. Fué miembro del Consejo de la Iglesia Ortodoxa en mil novecientos dieciocho y ha escrito muchos libros sobre la Historia de la iglesia bizantina.

ALEMANIA HA PROTESTADO CONTRA EL ULTRAJE HECHO A SU BANDERA, EN DURANGO

MEXICO, D. F., octubre 26. (AP).—Se ha informado en los círculos diplomáticos que la legación de Alemania ha protestado contra el hecho de que durante una manifestación estudiantil celebrada en Durango, los estudiantes arrebataron la bandera del consulado alemán de la localidad, llevándosela; los estudiantes celebraban el Congreso de Acción Socialista.

La diferencia de criterios respecto al plan de cuatro años de Goering causó la dimisión de Hjalmar Schacht

El doctor Schacht, el más preeminente financiero alemán, deja el Ministerio de Hacienda del Reich y se asegura que muy pronto dejará también la Presidencia del Reichsbank

BERLIN, octubre 26. (The N. York Herald Tribune).—El doctor Hajalmar Schacht, una vez era dictador supremo del comercio exterior y las finanzas alemana, admitió hoy abiertamente que había renunciado su cargo de Ministro interino de Economía. Su renuncia fué confirmada oficiosamente en los círculos gubernamentales y, por tanto, puede ser considerada como un hecho. Los rumores que habían anunciado de que Schacht abandonaba la dictadura de la economía del Reich, han materializado definitivamente.

En Berlín la renuncia de Schacht es interpretada como una victoria de la política esposada por el general Goering, en la realización del plan cuatrienal para lograr convertir a Alemania en una autarquía. Esta decisión, aparentemente, fué tomada después de una larga disputa entre Adolfo Hitler, quien deseaba que Schacht continuara en su puesto, y Hermanh Goering, quien se oponía a los puntos de vista demasiado liberales de Schacht, en el campo de la economía germana.

Había sido convocado un mitin del gabinete hoy en Berlín aprovechando la presencia de Hitler en la capital por unos cuantos días. Pero cuando los ministros llegaron a la Cancillería fueron informados que el mitin había sido cancelado.

Sólo Goering fué recibido por Hitler, permaneciendo con él durante cinco horas, presumiblemente, discutiendo su propio plan para la economía futura.

Se tiene entendido aquí esta noche que Schacht, aunque ha renunciado su posición de Ministro de Economía, continuará, por lo menos hasta el próximo abril, como Presidente del Reichsbank. Schacht continuará dirigiendo hasta cierto punto las finanzas del país mientras que la industria y el comercio extranjero pasará virtualmente a manos de Goering. Esto significa que de ahora en adelante el Gobierno alemán sólo perseguirá un objetivo: la movilización de los recursos del país y sus posibilidades para en caso de guerra.

Como Presidente del Reichbank, Schacht probablemente continuará tomando parte en las deliberaciones del Gabinete germano. Se llega a decir esta noche que es probable que se le dé el título de Ministro sin cartera. De ser cierto esto, confirmarían los rumores de que Hitler desea continuar usando sus valiosos servicios ya que aprecia debidamente los prestados por el doctor Schacht, como experto financiero y económico.

Hitler seguramente se da cuenta del prestigio que Schacht goza en los centros financieros del exterior. El Presidente del Reichbank se hizo famoso cuando revaluó y estabilizó el marco en mil novecientos veintitrés, después de la tremenda inflación habida en Alemania. Presionó Alemania contra los locos préstamos que practicaban otras naciones en los años que siguieron a la estabilización del marco. Como experto financiero Schacht participó en París, en mil novecientos veintinueve, en la elaboración del Plan Young y luchó vivamente por los intereses de su patria.

Habiendo renunciado la Presidencia del Reichbank, debido a los acuerdos firmados por Alemania en La Haya, volvió a ocupar ese puesto en marzo de mil novecientos treinta y tres, cuando Hitler asumió el poder y en agosto del año siguiente Schacht fué nombrado Ministro interino de Economía. La idea fundamental de Schacht era que Alemania, primordialmente, era una nación industrial y debía lograr su prosperidad mediante las exportaciones extranjeras, y Goering tenía puesta su vista como idea fundamental la importancia de que Alemania conquistase la autarquía económica.

Aunque se desmiente en los círculos oficiales berlineses, el doctor Schacht asegura que ha dejado de ser Ministro de Economía

BERLIN, octubre 26. (AP).—El doctor Hjalmar Schacht anunció informalmente que su dimisión del cargo de Ministro de Economía había sido aceptada por el Fuhrer Canciller Adolf Hitler, pero los círculos nazis negaron que se haya llegado a ningún acuerdo.

El doctor Schacht dijo a un grupo de invitados en una fiesta de despedida al Cónsul americano Douglas Jenkins, que partirá en breve para Londres, que se considera separado de sus deberes como Ministro desde ayer.

El anuncio se hizo después que los corresponsales extranjeros estuvieran haciendo gestiones por espacio de varias horas de confirmar los rumores que circulaban acerca de la renuncia de Schacht.

También expresó el doctor Schacht deseos de renunciar el cargo de Presidente del Reichbank, pues manifestó que continuaría en ese cargo solamente por ahora.

Uno de los más conocidos banqueros privados de Alemania dijo que Hitler había pedido al doctor Schacht que continuara en el Gabinete como Ministro sin cartera para demostrar al mundo su lealtad al régimen nazi aunque difiera sobre los métodos de administrar los asuntos económicos de Alemania.

Se ha sabido que los líderes nazis y el Ministro de Economía no se tienen el mismo criterio acerca del plan de cuatro años que puso en marcha el general Hermann Wilhelm Goering.

Lo que ocurrirá al Reichbank después del 18 de marzo de 1938, cuando en que expira el período del doctor Schacht nadie lo sabe. Lo único que parece cierto es que Schacht desea abandonar la Presidencia del Banco. También se sabe que el Gobierno nazi no ha encontrado todavía un sucesor.

M.E.C.D. 2016

SUPLEMENTO DIARIO EN ROTOGRABADO

DIARIO DE LA MARINA

ACTUALIDAD NACIONAL E INTERNACIONAL

LA HABANA, MIERCOLES, 27 DE OCTUBRE DE 1937

HEMEROTECA MUNICIPAL HABANA

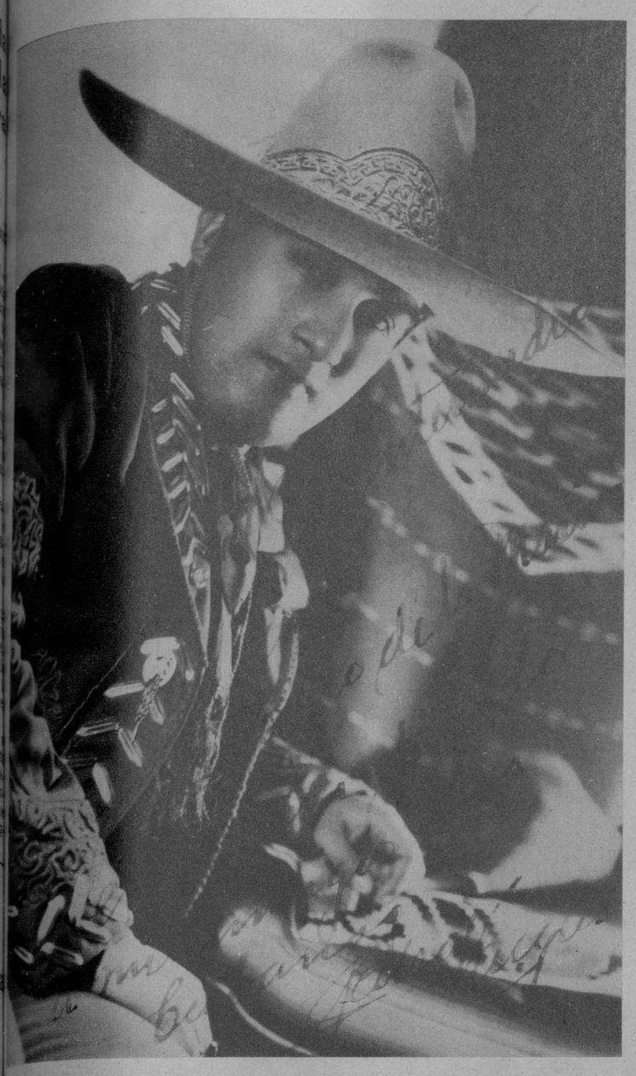

PEDRO VARGAS, el gran cantante mexicano que acaba de llevar a cabo una gira por Europa, pasará, dentro de breves días, unas horas, en la Habana, en su viaje a México. Por medio de estas columnas, dirige un saludo a sus amigos cubanos (F. D.)

EL INSIGNE pintor español Hipólito Hidalgo de Caviedes está dando los últimos toques a sus magníficos frescos de la capilla del Colegio de Belén, el cual tendrá, gracias al paso del gran pintor por Cuba, el privilegio de atesorar estos maravillosos exponentes de su arte poderoso. En estas tres fotos se ven, junto a la figura del místico descubridor Cristóbal Colón, los bustos del Padre Varela, de Finlay, de Agüero y otros, todos realizados a la manera personalísima del ilustre artista que es—desde hace meses—nuestro huésped distinguido (Fotos D. M.)

LOS MINEROS de «Firmeza», provincia de Santiago de Cuba, enviaron una ofrenda floral al General Mola. Momentos en que el Alcalde de Pamplona, don Tomás Mata, depositaba la corona de flores adquirida con el dinero que los mineros de «Firmeza», las ricas minas orientales, enviaron desde Cuba. Los sesenta y cinco pesos recaudados para ese fin constituyen el montante de una suscripción a la que contribuyeron exclusivamente los trabajadores de las citadas minas. ¡Cómo contraste esta conducta con la observada por un número muy respetable de patronos comunoides y de señoritos «valencianos»! (F. A.)

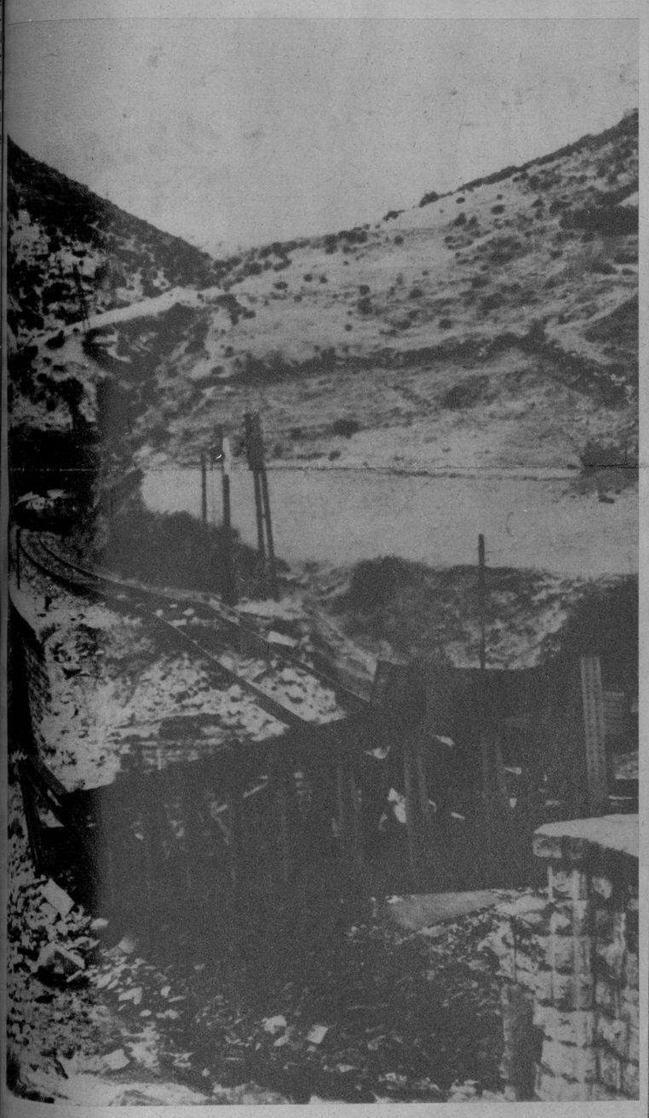

FRENTE DE LEON (Santa Lucía).—Puente del tren, a la salida de Santa Lucía, volado con un vagón de carbón sobre la vía; y al fondo, la entrada del túnel con vagones dinamitados, para impedir el avance de los nacionales en el Norte (Foto Amer)

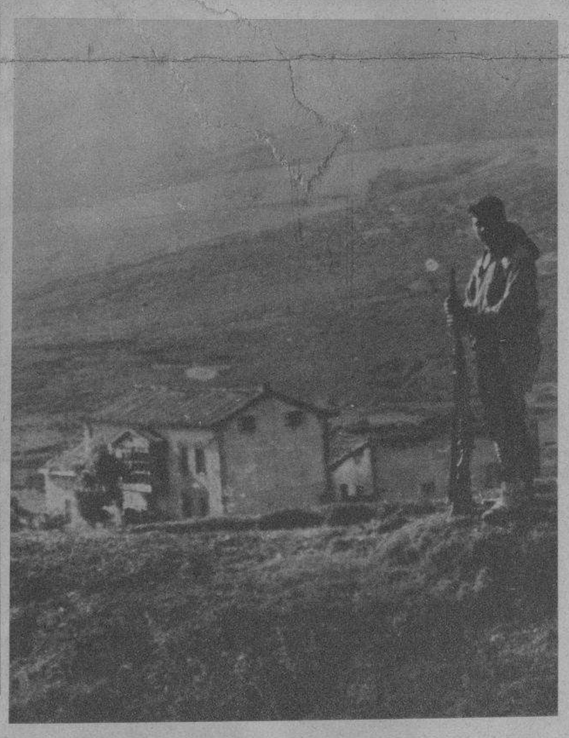

FRENTE de Santander (Aguilar de Campoo).—Centinela nacional en el puesto de «daja», en las avanzadas de Reinosa, desde donde se ve a Cabuérniga (Foto Amer)

El M.I. Sr. Alcalde de Pamplona en el acto de ofrendar la corona

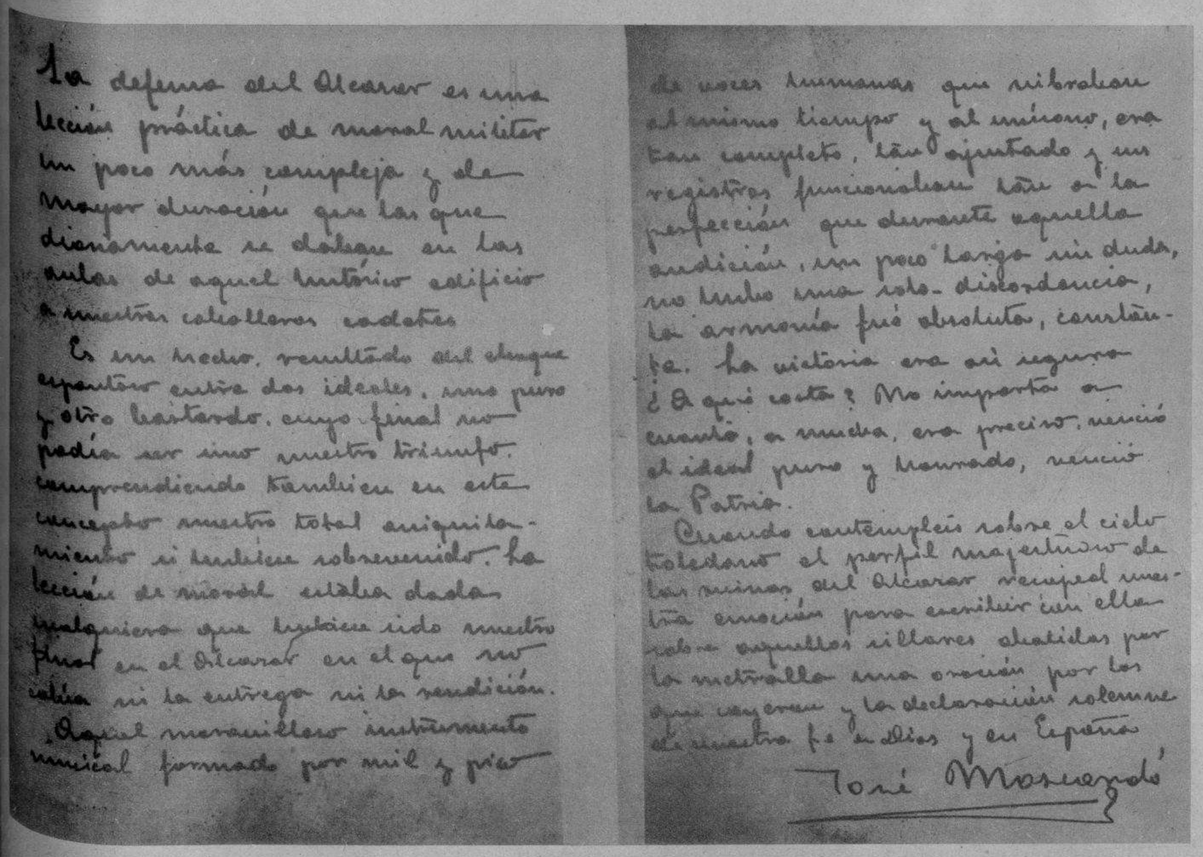

La defensa del Alcázar es una lección práctica de moral militar un poco más compleja y de mayor duración que las que diariamente se daban en las aulas de aquel histórico edificio a nuestros caballeros cadetes.

Es un hecho, resultado del choque espantoso entre dos ideales, uno puro y otro bastardo, cuyo final no podía ser sino nuestro triunfo, comprendiendo también en este concepto nuestro total aniquilamiento si también sobreviniese. La lección de moral estaba dada cualquiera que hubiese sido nuestro final en el Alcázar en el que no cabía ni la entrega ni la rendición.

Aquel maravilloso instrumento musical formado por mil y pico de voces humanas que vibraban al mismo tiempo y al unísono, era tan completo, tan ajustado y sus registros funcionaban tan en la perfección que durante aquella audición, un poco larga sin duda, no hubo una sola discordancia, la armonía fué absoluta, constante. La victoria era así segura ¿A qué costa? No importaba a cuanto, a nada, era preciso, venció el ideal puro y honrado, venció la Patria.

Cuando contemplen sobre el cielo toledano el perfil majestuoso de las ruinas del Alcázar recuerden nuestra emoción para escribir con ella sobre aquellos sillares abatidos por la metralla una oración por los que cayeron y la declaración solemne de nuestra fe en Dios y en España.

José Moscardó

AUTOGRAFO escrito de puño y letra por el heroico Coronel don José Moscardó, héroe del Alcázar de Toledo, dedicado al DIARIO DE LA MARINA (F. A.)

COLUMNA en marcha hacia el asalto de Celleros, operación brillante que llevaron a cabo las tropas nacionales (Foto Amer)

M.E.C.D. 2016

LAS BELLAS artistas mex[illegible] Campos, pasarán brev[illegible] en la Habana—d[illegible] días—en su viaje desde el Norte [illegible] Han ten[illegible] de dedicar esta foto al DIARIO, [illegible] sus admiradores y amigos cubanos (F. D.)

[illegible] para las mujeres, un recreo para los hombres y [illegible] el bolsillo... — Eso es esta escena de la gran pelícu[illegible] MODAS Y BELLEZAS DE 1938, que los Artistas Un[illegible] dan hoy miércoles en los Teatros Nacional y Trianón

JAMES PERGOLA, cameraman de la Casa Pathe, apunta con ella como si fuera un artillero. Voló en un aparato sobre Evanstown (Wyoming), estando perdido más de 12 horas, siendo hallado por otro avión (Foto W.)

JIM COFFIS, veterano del co[illegible] escena movida, durante un en[illegible] Los Indians resultaron vence[illegible] versid[illegible]

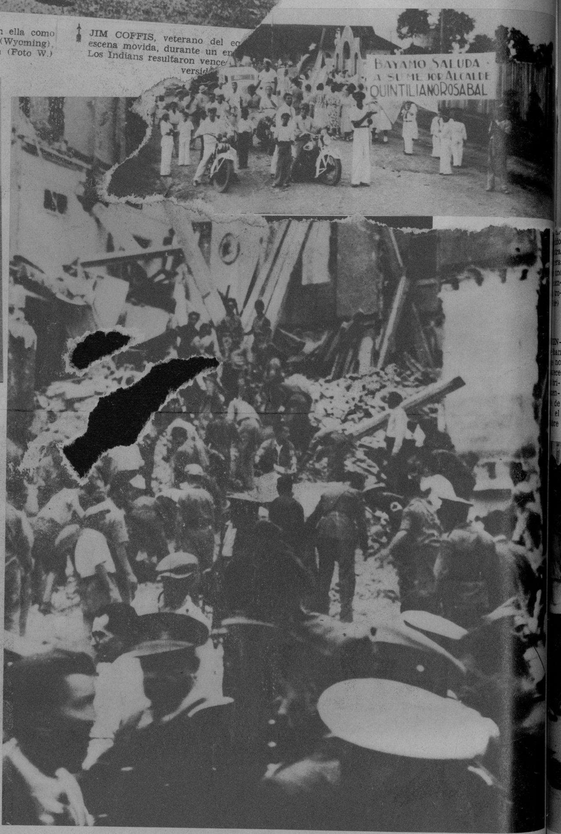

UN ALBATROS, aparato especialmente construído para el gobierno británico para los servicios transoceánicos para volar en los tiempos difíciles para otros aparatos mayores. Es capaz para 22 pasajeros de día, y 12 con sus correspondientes camas, de noche. Lo impulsan cuatro motores «Gypsi» con un total de 2.200 caballos de fuerza y puede correr a 200 millas por hora (Foto Wide)

BUSCANDO posibles víctimas de un bombardeo sobre Barcelona, aquí se ve numeroso público y fuerzas de seguridad de la capital catalana (Foto Wide)

EL DR ALEXIS Carrel, el famoso médico francés—y hombre de ciencia—, retratado a bordo del trasatlántico «Normandie» el pasado mes, a su llegada a Nueva York donde ofrece una serie de conferencias en el Instituto Rockefeller (F. Wide)

LOS RECIENTES disturbios producidos recientemente en Londres, cuando la policía intentó dispersar a las huestes del jefe fascista Sir Oswald Mosley, dieron lugar a esta movida instantánea, tomada en Long Lane, de la capital de la Gran Bretaña (Foto Wide)

LA MULTITUD de veces casada y divorciada Peggy Joyce figuró entre los pasajeros del «Queen Mary», de regreso a los Estados Unidos, recientemente (F. Wide)

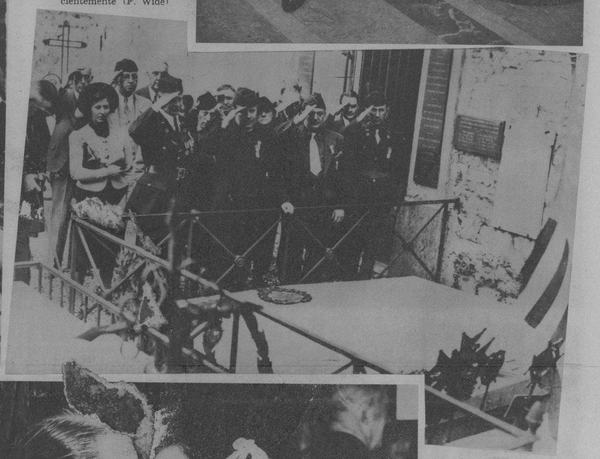

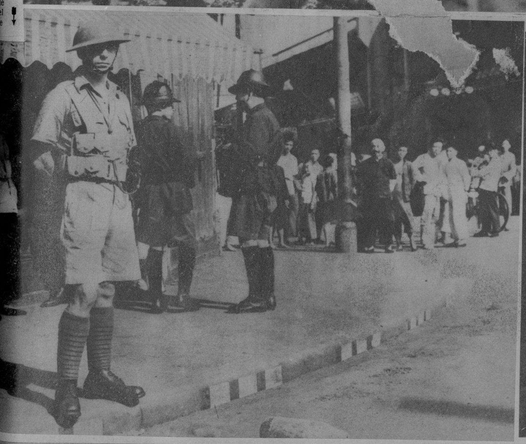

UN GRUPO de legionarios americanos, que está realizando una tournée para recorrer los lugares donde el ejército americano actuó en la guerra europea, aparece en el Cementerio de París al ir a depositar ofrendas florales en honor de sus paisanos caídos en suelo de Francia (Foto Wide)

VERNON Gómez, el californiano-español, dando un «grandioso beso» a su bella esposa June O-Dea, en New Vernon ha llegado a la cúpide de la fama como resultado de la Serie Mundial reciente (Foto Wide)

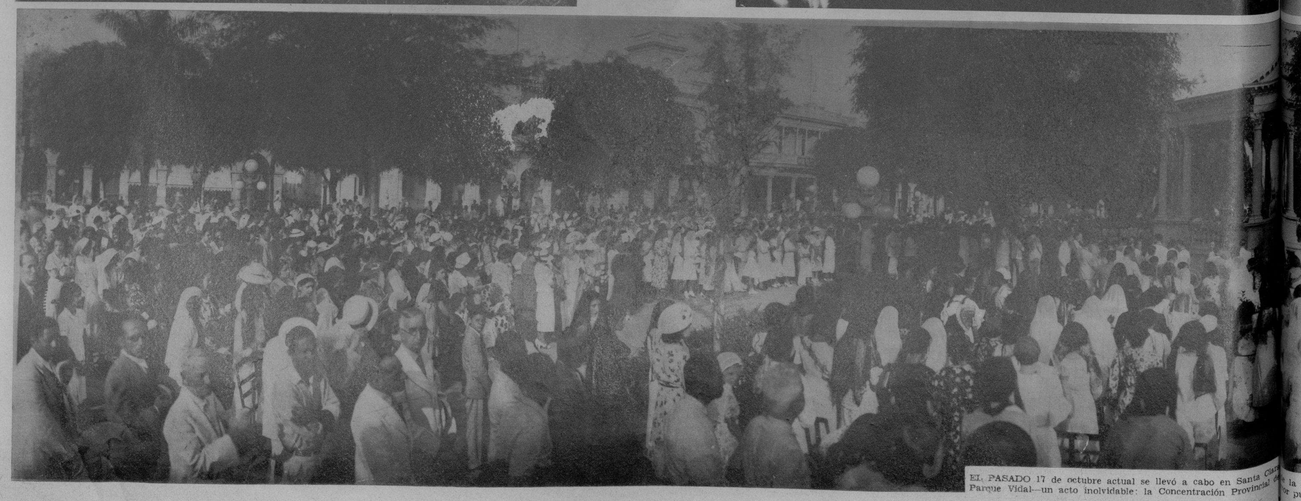

EL PASADO 17 de octubre actual se llevó a cabo en Santa Cla[illegible] Parque Vidal—un acto inolvidable: la Concentración Provincial [illegible] la cual ofrecemos esta panorámica, que nos dice bien [illegible] puesto por sus organizadores y por los asistentes. F. D.

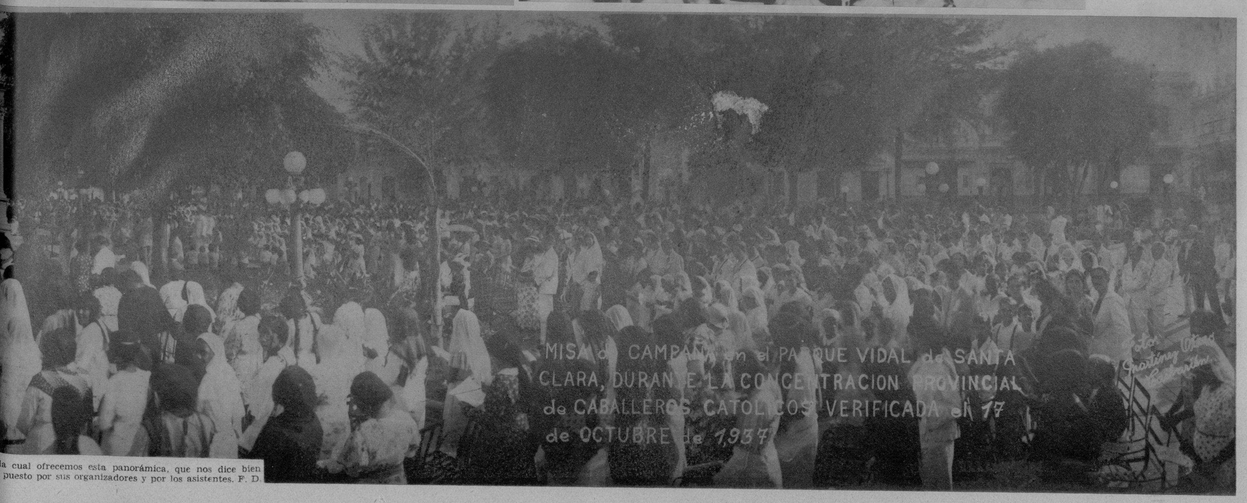

M.E.C.D. 2016

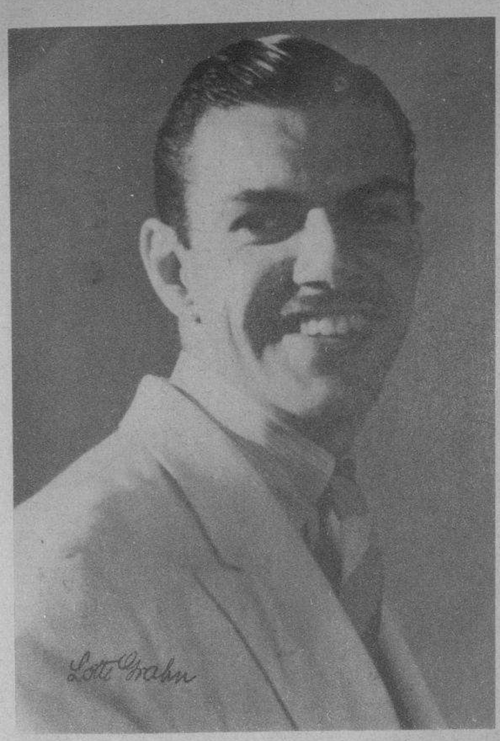

EDUARDO de Acevedo, cuya exposición de caricaturas será inauguraya hoy en el Lyceum, a las cinco y media de la tarde. Guy Pérez Cisneros hará la presentación del artista (Foto D. M.)

[illegible] ...ndanas, [illegible] ...entro de poco [illegible] a México [illegible] ...ido la gentileza [illegible] mo medio de saludar a todos.

UNA TENTACION [illegible] un peligro para [illegible] en tecnicolor [illegible] dos estren[illegible]

BAYAMO. Celebración del inicio de un grupo de Caballeros Católicos de la Unión 67, con un suculento almuerzo ofrecido en la quinta de los esposos Hermenegildo Sabater y Herminia Fonseca, asistiendo el Dr. Enrique Maza, elocuente conferencista que durante tres noches deleitó con su fácil y sapiente palabra a los feligreses de la parroquia El Salvador. El DIARIO fué gentilmente invitado por la Comisión organizadora de tan simpática fiesta (Foto D. M.)

A BORDO del vapor «Q[illegible] gua», embarcó anteayer [illegible] Venezuela nuestro estim[illegible] amigo y compañero José A[illegible] to Tamayo. Ejerciendo su [illegible] fesión de Auditor público, e[illegible] ñor Tamayo residirá en la c[illegible] tal de Venezuela, donde re[illegible] sentará al mismo tiempo a [illegible] tro querido colega «Al[illegible] Despidieron al viajero, un [illegible] po numeroso de amigos, [illegible] los que se destacan el di[illegible] de «Alerta», Ricardo Villa[illegible] los compañeros Tamayo, R[illegible] Gutiérrez, González Ma[illegible] otros (Foto D. M.)

ENTUSIASTA recibimiento y manifestación que recorrió la explanada de la estación y las calles de Martí, Saco, García y Parque (en Bayamo) hasta el Ayuntamiento, dispensados a la Comisión designada por el Gobierno para el estudio y reconstrucción de esa población, formada por los señores Dr. Carlos Manuel de Céspedes; José M. Bens, arquitecto, Dr. Carlos Mendiola, ingeniero, y Raúl Otero, ingeniero, acompañados del Alcalde Sr. Quintiliano Rosabal, que fué a la Habana a gestionar obras para esa ciudad (Foto D. M.)

UN NUMEROSO grupo de falangistas celebró en los jardines de «La Tropical», la rendición de Asturias a las tropas nacionalistas (F D)

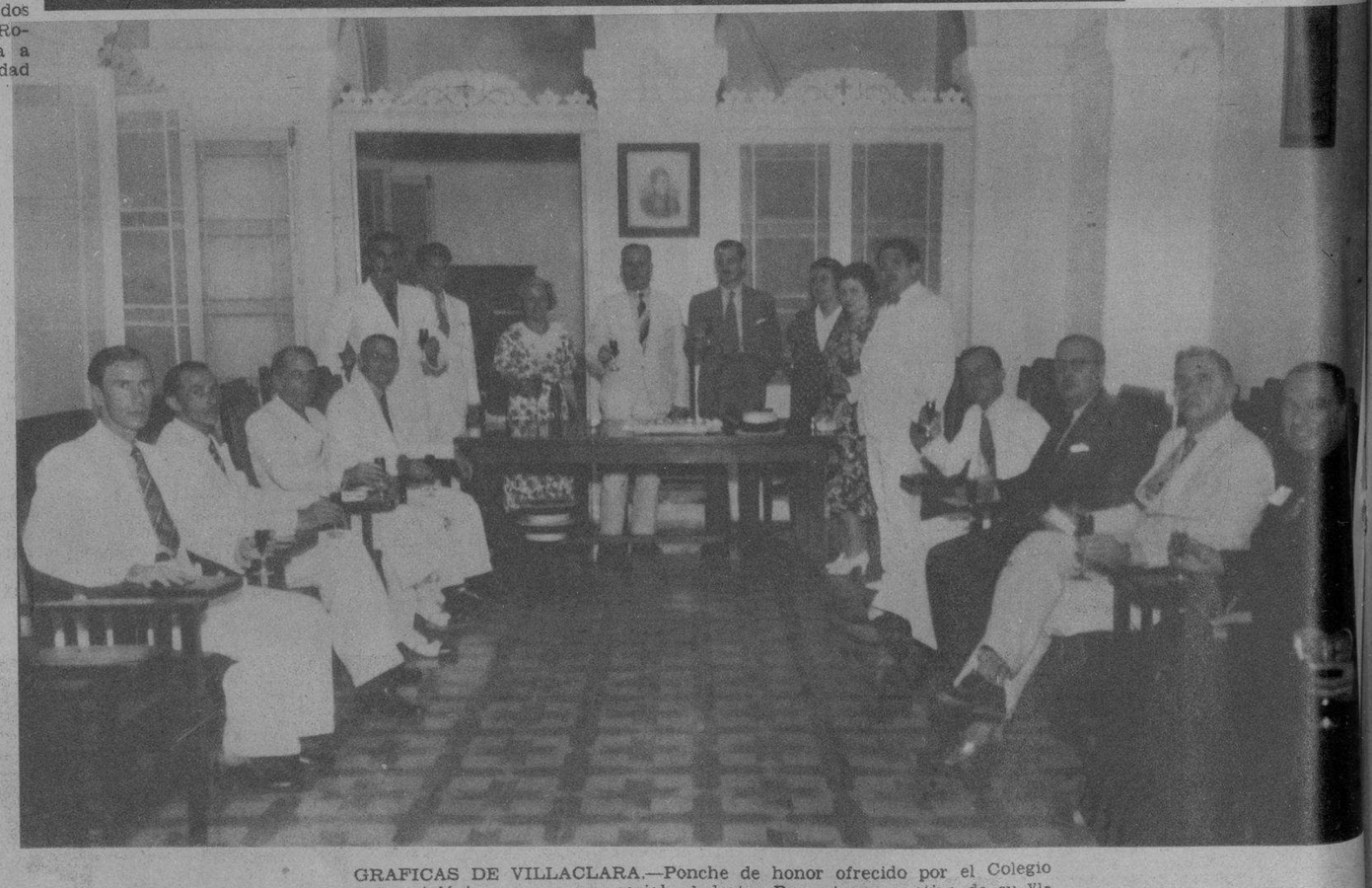

GRAFICAS DE VILLACLARA.—Ponche de honor ofrecido por el Colegio Estomatológico, en su casa social, al doctor Bassart, con motivo de su visita reciente a la ciudad de Marta (Foto D. M.)

UN NUTRIDO grupo de excursionistas de la Sociedad de Empleados de la Cervecería La Tropical, desayunando en Ciego de Avila, en unión del señor Andrés Ortega y su distinguida esposa. Los empleados de la gran Cervecería están realizando una excursión que ha demostrado las grandes simpatías que cuenta su empresa en toda la República (Foto D. M.)

"DANDY"
"BELWARP"
"PETRONIO"
"FAVORITA"
"DERBY"

AVISO -

APERTURA TEMPORADA INVIERNO
Y REPARTO DE MUESTRAS A
LOS SASTRES DESDE
OCTUBRE 13

MURALLA 70 - Sobrinos de
NAZABAL

UN DETALLE elocuente de la excursión de los empleados de La Tropical —que realizan actualmente una interesante recorrido por la Isla—captado a la salida de Camagüey (Foto D. M.)

M.E.C.D. 2016