1A SECCION 1

SERVICIO DE ASSOCIATED PRESS
Esta queda autorizada para usar nuestro servicio y noticias de información.
HILO DIRECTO CON NUEVA YORK

DIARIO DE LA MARINA

EL DIARIO DE LA MARINA es el periódico más antiguo de Cuba. Fué fundado en el año mil ochocientos treinta y dos.
SERVICIOS ESPECIALES DE ESPAÑA

1A SECCION 1

AÑO CV.—NUM. 181 | ACOGIDO A LA FRANQUICIA POSTAL | LA HABANA, SABADO, 31 DE JULIO DE 1937.—SAN IGNACIO DE LOYOLA | TIEMPO PARA HOY: BUENO. | PRECIO: 5 CENTAVOS

ACONSEJADO POR STALIN, NEGRIN COMIENZA LA "ELIMINACION" DE LOS POSIBLES ENEMIGOS POLITICOS

IMPRESIONES

Según el doctor Alzugaray, el Presupuesto se eleva a 85 millones de pesos, de los cuales sólo $3.514,200 se emplean en inversiones permanentes. Y pregunta:

«¿Cree usted ni puede creerlo nadie, que el país se beneficie en lo más mínimo, ni pueda dar un solo paso en el sendero del progreso con un empleo tan absurdo de los inmensos recursos de que dispone?

¿Cree el Gobierno que es moral, que es honrado disipar de esa manera esas sumas fabulosas, en tanto permanecen sin pagar obligaciones legítimas, deudas sagradas, como los sueldos debidos a los empleados públicos, los alquileres de los edificios arrendados al Estado y el precio de los artículos suministrados al mismo para atenciones precisas que en ninguna parte se dejan de satisfacer puntualmente?

La forma en que se han empleado los extraordinarios aumentos logrados en las rentas públicas por el mejoramiento de las condiciones económicas del país, es prenda segura de que de igual manera disparatada se emplearán cuantos nuevos recursos puedan obtenerse por el progresivo aumento del bienestar público si el Tratado de Reciprocidad con los Estados Unidos y el sistema de cuotas para la producción azucarera establecido en dicho país persisten algún tiempo más.

El orden y la tranquilidad logrados entre nosotros, después de tres años de persistente insania, son bienes demasiado preciosos para olvidarlos; pero eso no basta; los locos han sido metidos en razón pero los malvados siguen haciendo de las suyas y los ineptos continúan imperando. De la amalgama de esos dos tipos, no puede salir, no ha salido nunca, nada bueno.

Y los hombres que no son cínicos, ni serviles para elogiar sin reserva lo que no conocen, lo que sigue permaneciendo en el misterio, puesto que el elenco publicado en el DIARIO DE LA MARINA del día 25 no constituye ningún plan, sino sólo el índice de las cosas que se piensan incluir en el mismo, no pueden esperar confiados en las mejoras que se nos ofrecen mientras persista el **Plan Perpetuo**: el de la explotación de Cuba por las castas políticas gobernantes».

En efecto, nadie puede estar conforme con la prodigalidad infecunda del Estado cubano.

Pero ¿a quién ha de culparse? Hemos de dar por cosa demostrada que es a los elementos gobernantes a los que hay que achacar el eterno desbarajuste criollo, y que aquéllos se caracterizan—como quiere el doctor Alzugaray—por su ineptitud y condición malvada? ¿No debemos, por lo contrario, buscar las causas de nuestros viejos males por otros caminos que no sean precisamente los de la irrefragable estupidez, inconsciencia o sevicia de nuestros hombres?

Meditemos. Nuestras castas políticas gobernantes no son de origen inmigratorio, sino indígenas, y bien indígenas. De nuestro pueblo han surgido; luego si fueran tan malas y tan indignas de gobernar, es porque nuestro pueblo no sería mucho mejor, ni valdría la pena de gobernarlo bien.

Lo que ocurre es que nuestros paisanos han adoptado como dogma político el que los Presupuestos de la nación no tienen otra finalidad que la de dar de comer al mayor número posible de compatriotas.

Lo absurdo del sistema lo percibe más lerdo. Proceder al reparto de los panes y los peces habiendo más panes que peces y panes (y sin el don prodigioso de poder multiplicarlos), es obra de orates.

Los Presupuestos se conciben entre nosotros como la canasta que contiene los frutos a distribuir, y no como debiera concebírseles: como el cesto lleno de buenas semillas para la mejor sementera.

Pero fruto o semilla, nos lo comemos; y de ahí que resulten tan deficientes como remedio para la inveterada hambre criolla.

Este escandaloso y constante derroche en los gastos públicos se origina de la desvinculación en que han coexistido, desde la fundación de la República, el Estado y la Nación cubanos, pues a los gerentes del primero se les ha importado una gran parte de las condiciones en que se desenvuelve la segunda, y otro tanto les ocurre a los elementos productores del país en lo que atañe a los desmanes patrios.

Esta realidad y sus funestas consecuencias son las que desea contrarrestar el coronel Batista; y ya hubiese hecho si no se hubiese sucedido el curso histórico de Cuba por la presencia de factores de orden internacional que nos obligó a perseguir la alegre y costosa mascarada de un sistema político que estaba pidiendo unas purgas bien fuertes o la implacable cuchilla del ciruja.

Pero...

«non hay que desesperar,
que después de la Pasión
viene la Resurrección».

Véase en la Sección de Rotograbado la interesante información gráfica que publicamos acerca de la guerra chino-japonesa. Son las fotografías que insertamos en las primeras que han llegado a La Habana de los sucesos bélicos que vienen desarrollándose en el Norte de China.

Continúa el avance de las fuerzas nacionalistas en el frente de Aragón y de Espiel

SE APROXIMAN RAPIDAMENTE A POZOBLANCO

1,500 muertos hicieron a los rojos en su ataque estéril en Castro Alen junto a Santander

FRANCO NO HA MOVILIZADO LA MITAD DE SUS RESERVAS

SALAMANCA, julio 30. (Havas).—Las autoridades nacionalistas han desmentido las noticias circulantes de que se haya dispuesto la movilización general en la zona nacional, comprendiendo a los hombres aptos de 18 a 45 años; se recuerda que se ha movilizado las clase de 1931 y parte de la 1930, dado que las bajas sufridas por las tropas en las últimas campañas han sido muy poco importantes y no hay que llenar vacíos.

Continúa la penetración nacionalista a través de Cuenca

SALAMANCA, julio 30. (Havas).—El G. C. G., comunica que las tropas nacionalistas han ocupado en el frente de Aragón a Torriente de Andón, en la provincia de Teruel, con lo cual el avance sobre Cuenca, se ejecuta con mayor rapidez de lo que se esperaba.

En el sector de Espiel, las tropas nacionalistas ejecutaron una ofensiva sobre Pozoblanco, logrando importantes ventajas.

En el de Peñarroya, los rojos trataron de bombardear con sus aviones un convoy nacional, pero fueron ahuyentados por las antiáereas.

Los rojos tuvieron 1,500 muertos en sus inútiles ataques del sector de Castro Alen, en el frente de Santander

SAN JUAN DE LUZ, Francia, julio 30. (AP).—El ataque de las fuerzas del gobierno a las posiciones nacionalistas del sector de Castro Alen, en el frente de Santander, términó en un «fracaso costosísimo» para los rojos, según informa un comunicado de Salamanca.

Calculan los jefes militares que los milicianos de Santander tuvieron por lo menos 1.500 muertos.

Dicen los nacionalistas que quinientos rojos quedaron colgados de las alambradas que existen en las faldas del monte.

"LA RUSIA SOVIETICA HIZO LA GUERRA HISPANA Y PRETENDE AHORA TERMINARLA A SU CONVENIENCIA"- RIBBENTROP

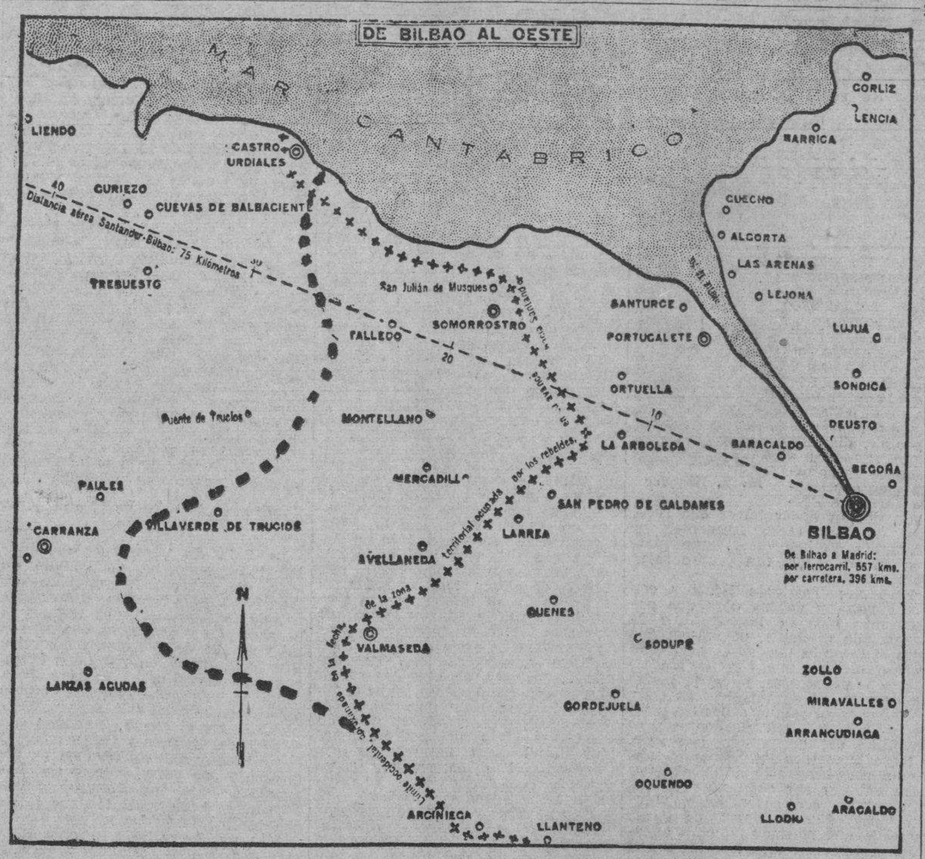

Croquis esquemático del frente de operaciones de Santander, por el lado de Vizcaya: la línea de puntos señala la posición actual de las tropas del general Dávila, y la de cruces las posiciones de partida después de la acción de Galdamés, que marcó el inicio de la campaña punitiva contra Santander. Toda la región de las Encartaciones de Vizcaya ha caído en poder de los nacionalistas, que en las presentes condiciones han restado a los rojos todos los medios de volver al ataque de la ciudad del Nervión.

Prueba que Rusia se dedica únicamente a fomentar obstáculos

Rechazar el reconocimiento del régimen de Franco es pretender el fracaso del plan británico

LONDRES, julio 30. (Havas).—La sesión celebrada hoy por la Junta de Neutralidad dió origen a que el pesimismo manifestado en los días pasados se acrecentase todavía más; la resolución que se ha tomado de aplazar la nueva reunión hasta mediados de la semana entrante, se expresa en el sentido del deseo de conceder tiempo a las potencias para que examinen más atentamente los distintos aspectos de la diferencia que se ha suscitado entre la Unión Soviética y Alemania, para tratar de allanarla.

El embajador de Alemania, Von Ribbentrop, hizo una crítica durísima de los procedimientos seguidos por el embajador ruso, Maisky, en las pláticas de hoy, aduciendo:

«La Unión Soviética, rehusando de plano el conceder los derechos de beligerancia a los dos contendientes de la guerra civil española, destruye por la base el plan de la Gran Bretaña».

Juzga tal rechazo con mayor dureza todavía, por estimar que el Gobierno de Moscou había aceptado el primitivo plan Eden, con las demás potencias, el 13 de julio pasado, como base para las nuevas discusiones. Añadió que jamás el plan había gozado de gran favor entre Italia y Alemania, por la forma en que establece el reconocimiento de la beligerancia, o, más bien, en cuanto al orden en que habrá de efectuarse. Y agrega que en el segundo plan inglés esas dificultades se habían acentuado más todavía, porque las alteraciones que se le hicieron son, en su concepto, arbitrarias y no responden a las necesidades objetivas del problema.

Sin insistir en otra cosa, sino en el fondo de las proposiciones, estima que todo lo que hay en el nuevo plan no es sino «verbal juglery», o malabarismos del lenguaje, que han motivado el que ahora haya de acudirse de nuevo a las comisiones y subcomisiones.

«Lo que nos interesa en el problema, agregó, es saber si se quiere ejecutar lealmente el plan, y si es verdad que se quiere restablecer el resguardo de las costas y reconocer la beligerancia, retirando a los voluntarios».

Comenta después la posición de los españoles mismos en la cuestión que se debate y juzga que la de Franco es de singular importancia a las consecuencias que habrá de tener la actuación de la Junta de Neutralidad. Alude a Franco en los siguientes términos: «Se da muy poca importancia a lo que haya de opinar el general Franco posteriormente; un patriota lleno de orgullo como él, que en su tierra es aclamado por todos como libertador nacional, no puede ser tratado así. ¿Qué le proponemos? Pretendemos enviar comisiones a sus puertos para limitar y reglamentar la llegada de provisiones destinadas a sus tropas combatientes; pretendemos enviar comisiones que separen a los voluntarios extranjeros de su soberanía. ¿Es posible creer acaso que haya un español orgulloso, que combate por el bienestar del pueblo, que pueda tolerar el que se le nieguen hasta los derechos más elementales, la más primitiva legalidad, que es el reconocimiento de su beligerancia, de su autoridad y poder? No cometamos semejante error. Esto pudiera darnos más tarde otra sorpresa y conviene que desde ahora nadie se engañe. El general Franco no puede aceptar tales proposiciones sin que se le concedan derechos a cambio de ellas. Por tanto, es preciso para la realización integral de los planes de neutralidad y no intervención, que se cuente con la cooperación de los combatientes españoles.

«Además, ya veintiséis de las veintisiete naciones que figuran en la Comisión, han aceptado como base para la discusión el plan inglés. Lo que falta ahora es conocer cuál será el momento oportuno para el reconocimiento de la beligerancia. Rechazar esto, como lo hace Rusia, es pretender, desde ahora, producir el fracaso íntegro del plan, en sus tres puntos fundamentales.

«Tengo que hacer desde ahora esta declaración irrefutable. Sobre Rusia únicamente recae la más grave responsabilidad. Los Soviets de Rusia fueron los que iniciaron la guerra civil española y pretenden terminarla a su guisa y conveniencia, en favor de los bolshevikis españoles. La neutralidad no les impide nada. Para Rusia, en definitiva, no se está librando actualmente la guerra civil en España.

«La declaración del Gobierno ruso, que tengo a la vista, crea para mi Gobierno una situación absolutamente nueva. En mi opinión, es inútil seguir discutiendo cuando las cosas entran en este plano, porque cuando se proceda a tratar de los detalles del plan general, se producirán nuevos incidentes. Por eso, mi Gobierno tendrá que guardar una cuidadosa reserva sobre estos particulares».

Se cree que la próxima reunión se habrá de efectuar el jueves de la semana que viene, aunque todavía no se ha fijado fecha oficialmente.

Las divergencias que se produjeron en el día de hoy son de tal manera esenciales, que será imposible llegar a un acuerdo. La Unión Soviética ha mantenido de plano su proposición anterior de que no podría accederse al reconocimiento de la beligerancia de las partes, mientras no hayan sido retirados los voluntarios extranjeros. Italia y Alemania persisten en su solicitud de que el reconocimiento sea anterior a todo acto.

En términos generales, sin embargo, se supone que lo que está ocurriendo no es sino un artificio, para dar origen a que las negociaciones duren más, se prolonguen y coloquen las resoluciones a plazos más largos.

Después de hablar Von Ribbentrop, el embajador de Francia, Corbin, tomó la palabra manteniendo que el plan inglés aconseja un orden y que éste es el que acata Francia, o sea, que se retiren primero los voluntarios y que luego se trate de la beligerancia.

El embajador italiano, Dino Grandi, manifestó que la respuesta de Francia carecía de claridad, para conocer lo que el Gobierno de París intentaba; a esto, Corbin pidió otra vez la palabra, diciendo que el plan británico constituye un todo que hay que aceptar y que en él se establece que primero hay que retirar los voluntarios y luego tratar de la beligerancia, porque así es en Derecho. Agregó que él dudaba que el embajador italiano dudase de que esa era la interpretación cuando tantas veces se ha tratado de esto en la conferencia.

En los inicios del debate, Plymouth se había limitado a exponer la naturaleza de las respuestas, exponiendo que en su criterio había entre ellas diferencias substanciales, que impedirían la ejecución del plan.

El embajador ruso, Maisky, dijo que la neutralidad no podía existir si había voluntarios en España, y que si la cuestión del reconocimiento de la beligerancia formaba parte de la declaración de neutralidad, había que comenzar por garantizar ésta retirando a los voluntarios. Por tanto, su Gobierno no aceptará reconocer la beligerancia, sin antes haber retirado los voluntarios que, en su concepto, es el punto fundamental que se está debatiendo. Sostuvo que Italia y Alemania pretenden que se reconozca la beligerancia primero, para luego aplazar «ad calendas graecas» la cuestión de la evacuación de los extranjeros. Dijo que tenía que felicitar a los embajadores de Italia y Alemania por la candidez que habían manifestado en la redacción de sus respuestas, que le recordaban el caballo de Troya. Terminó diciendo que él no obstruye nada, porque su país acepta lo que está consignado en el plan inglés, y nada más.

ACUSADAS DE TROTZKYSTAS Y DE EXTREMISTAS ARRESTAN A VARIAS PERSONAS EN MADRID

En términos muy semejantes a los empleados últimamente por los stalinistas, están concebidas las acusaciones a base de espionaje, contrabando de armas, traición, etc.

AFIRMAN QUE LOS ENCARTADOS HACIAN «SEÑALES DE TELEGRAFO POR MEDIO DE LUCES» A LOS FRANQUISTAS

VALENCIA, julio 30. (Exclusivo).—Simultáneamente con el anuncio de que los dirigentes de la UGT (socialistas de Largo Caballero) y la CNT (sindicalistas) han resuelto olvidar sus diferencias y colaborar con el Gobierno, se ha dado a la publicidad la lista de nombres de dirigentes de la POUM y de otros sindicatos extremistas que están encarcelados y serán puestos a la disposición del Tribunal de Espionaje, acusados de alta traición, siguiendo así la reciente táctica de eliminar adversarios posibles, preconizada por Stalin y recomendada al Gobierno de Negrín por sus consejeros del Soviet.

Entre los acusados es mencionado un fascista de la JONS. Todos los demás son anarquistas o trotzkistas (POUM).

Cuatro de los «candidatos a la supresión» eran milicianos del Departamento de Señales. Se les acusa de haber sido sorprendidos transmitiendo claves telegráficas, con una linterna eléctrica, a los artilleros nacionalistas en la Casa de Campo.

El Gobierno dice que los cuatro fueron hechos presos después de habérseles vigilado durante dos meses en los cuales la Policía reunió la evidencia necesaria.

Se dice que pertenecen al mismo grupo de espías de que se acusó a la Concesa de la Puebla de Montalbán de pertenecer.

Diez son de la POUM y, entre ellos, se incluyen: Julián Gorkin, ex director de «La Batalla», de Barcelona, diario extremista; Juan Andrade y Julián Gómez, «provocadores» de la retaguardia.

El aviso oficial dice:

«El Departamento de Seguridad ha obtenido pruebas de que los siguientes prisioneros han estado ocupados en actividades subversivas y de espionaje militar: Juan Andrade, José Escudero, Pedro Boves, Guido Bonet, Julián Gómez, Julián Gorkin, Daniel Rebuli, Francisco Gómez, José Palomo, Rodrigo Arroyo, Desiderio Iglesias, Francisco Clavell, Víctor Ruiz, Jimeno Bordejo y Javier Fernández Golcín. Los primeros diez son del POUM; cuatro son anarquistas y el último es de la Falange.

«Los documentos hallados en el Club del POUM—dice la nota del Departamento de Seguridad—ofrecen pruebas de que los detenidos tenían un sistema de clave telegráfica. Otros documentos se refieren al contrabando de armas, la falsificación de moneda y comunicaciones con países extranjeros. Se habla de conferencias dentro y fuera de las líneas de combate, y de la participación de extranjeros en el sistema de espionaje. Se ha ordenado comparecer al Fiscal de la República ante el Tribunal para representar al Gobierno contra los acusados.

«También se ha nombrado a don Benito Pabón como abogado defensor de los acusados. El Tribunal de Espionaje nombrará un magistrado especial que entenderá en la causa».

Para impartir al asunto más intenso tono stalinista, una nota del Ministerio de Justicia dice: «No es necesario recordar al Departamento de Seguridad Pública que en este asunto, como en otros que tiene en sus manos, los acusados deberán recibir todas las garantías y derechos constitucionale sin permitir que sentimientos de benignidad interfieran con los fnes de la Justicia».

Querían sembrar epidemias entre los nacionalistas

Los franceses llevaron los gérmenes de las dolencias al territorio nacionalista

HENDAYA, Frontera franco-española, julio 30. (AP).—Dos franceses han sido condenados a muerte por un consejo de guerra nacionalista por haberse comprobado, según dicen los despachos que se reciben en esta ciudad, que habían fraguado un complot que consistía en infestar el territorio español sometido al régimen de Franco con epidemias de tifoidea y de la enfermedad del sueño.

En los centros oficiales nacionalistas se dice que se invitará a todo el mundo a que comruebe la verdad de los hechos que aparecen en el proceso militar que se sustanció contra los franceses Louis Chabrat y Jean Boujennec, los cuales resultan instrumentos de una banda internacional, en la que figuran ingleses, franceses y alguno altos funcionarios del Gobierno rojo español, según las declaraciones que han prestado.

Se asegura que el alto mando nacionalista ha dispuesto que se aplace indefinidamente la ejecución de los dos franceses y que se dé cuenta del plan que se proponían llevar a cabo tanto a la Liga de las Naciones como a los gobiernos de todos los países del mundo.

Un diputado francés, que tiene un apellido análogo al de uno de los conspiradores, declaró que jamás había tenido noticia de la existencia de los condenados.

Un consejo de guerra nacionalista declaró que el plan se había fraguado en Londres y que Chabrat y Boujennec poseían tubos con gérmenes de tifus y de la enfermedad del sueño cuando fueron detenidos en Fuenterrabía.

Se les acusó de introducir gérmenes por la frontera francesa y dedicarse al espionaje.

Los dos franceses habían recibido la suma de 100.000 francos cada uno como parte de pago de sus servicios.

Persiste la ofensiva contra Castro Alen

Nacionalistas y gobiernistas en el frente de Brunete se dedican a enterrar sus muertos, contentándose, por el momento, con poder abandonar las trincheras donde el calor es sofocante.

Un despacho nacionalista declara que las fuerzas del Gobierno persisten en una ofensiva contra Castro Alen, alta montaña que domina las llanuras situadas al Norte del frente de Santander, a pesar de las inútiles cargas que han realizado y que les han costado gran número de muertos.

Las tropas del Generalísimo en el frente de Cuenca siguen introduciéndose como un cuchillo en la carretera Madrid-Valencia y su aviación se encuentra activa. Por el momento están limpiando de pequeños focos enemigos todo el territorio montañoso que arrebataron a los rojos entre Albarracín y los límites de la provincia de Cuenca.

Otro comunicado informa que el crucero «Almirante Cervera» hundió a un barco extranjero en aguas españolas cerca de Requejera. No se da a conocer el nombre del buque hundido.

Señalados los ejercicios para las becas de Música y Escultura

Los tribunales que habrán de adjudicar las becas para ampliar estudios de música y escultura en el extranjero han formulado ya las citaciones para las pruebas a que deberán ser sometidos los aspirantes.

Las de música tendrán lugar el próximo martes, día 3 de agosto, a las nueve de la mañana, en la Academia Nacional de Artes y Letras; y las de escultura se celebrarán el miércoles, a las ocho de la mañana, en el Salón de Antiguo Griego de la Escuela Nacional de Bellas Artes de San Alejandro.

La Cancillería argentina labora por un proyecto de convención que mejore el vigente Derecho de Asilo Político

Piensa enviar el proyecto a la Unión Panamericana para que lo incluya en el programa de la próxima conferencia de Lima. Contiene nuevas disposiciones que la práctica hace necesarias

El Encargado de Negocios ad-interim de la República Argentina señor Luis S. Luti, nos hizo entrega anoche de un interesante escrito acerca de una trascendental iniciativa de su Gobierno.

Dicho escrito dice así:

«El día 27 de Julio corriente, la cancillería argentina remitió a los representantes diplomáticos extranjeros acreditados en Buenos Aires, una nota adjuntando un proyecto de convención que coordina y mejora los instrumentos internacionales vigentes sobre derecho de asilo político, incorporándole disposiciones que la práctica hace necesarias.

En la referida nota se recaba la opinión de los respectivos Gobiernos, y se dice que el proyecto está de acuerdo con la tradición internacional de la República Argentina, definida en 1889 por nuestro delegado al Congreso Sud Americano de Derecho Internacional de Montevideo.

Entiende la cancillería argentina que la comunidad internacional ha llegado a un grado de conciencia jurídica capaz de hacer viable un instrumento de esta índole, recordando la forma en que se ejerció el derecho de asilo en la actual contienda española y la acción humanitaria de Francia y la Gran Bretaña, en la evacuación de Bilbao.

A continuación se mencionan diversos antecedentes y fechas sobre el ejercicio del derecho de asilo por países europeos y americanos, especialmente los Estados Unidos de América, reforzándolos con recuerdos de Convenciones de la Habana y Montevideo; con el proyecto de Epitacio Pessoa la Convención elaborada en Río de Janeiro por la comisión de jurisconsultos americanos y la resolución de la Sociedad de Naciones, reconociendo el carácter humanitario del asilo. Asimismo como reconocimiento de la necesidad de una reglamentación citase la actitud del cuerpo diplomático extranjero respecto a la concesión de asilo en el Perú, Bolivia y Paraguay en 1867, 1889 y 1922, respectivamente.

El proyecto, que comprende asilo interno y externo, aparte de que tiende a evitar desviaciones que alternen el respeto que merece de países que lo conceden o practican, incorpora las siguientes disposiciones: a) No se limita al delito político sino que se refiere igualmente a causas políticas y delitos conexos.

b) Excluye del beneficio de asilo a los terroristas.

c) Permite la ampliación de los lugares de asilo otorgados por los jefes de misión y buques de guerra.

d) Fijanse normas de conducta para los asilados.

e) Se establecen sanciones para el asilado que regrese al país a tomar intervención en el movimiento que motivó su asilo.

f) Se reglamenta así mismo la internación.

El pensamiento de la cancillería argentina es enviar el proyecto a la Unión Panamericana para que lo incluya en el programa de la próxima Conferencia de Lima. No obstante, si como cabe esperar, un buen número de Gobiernos europeos y americanos coinciden con el argentino en la oportunidad de esta iniciativa, se podría desde ahora darle la forma definitiva de un pacto multilateral.

La nota termina diciendo: «Esto revelaría la madurez de esa evolución jurídica a que aludimos, poniendo de relieve el anhelo universal que debe tener suficiente fuerza y decisión para cristalizarse en normas de Derecho permanente. V. E. debe interesar a ese Gobierno sobre la trascendencia y oportunidad que atribuímos a este proyecto, para introducir un germen de humanización y en consecuencia de pacificación que contribuirá a consolidar la situación de muchos asilados y salvar así aún muchas vidas, dada la subsistencia de la terrible situación anterior. Es inconcebible que por las complejidades que puede traer, los países lo practiquen y no se animen a reglamentario olvidando que al hacerlo desaparecerían esas complejidades. El proyecto no es incompatible con otros planes o propósitos europeos y al incorporarlo ennoblecerían su actitud en una faz respetable para ambos contendientes».

Muchos sacerdotes anti-separatistas muertos en Bilbao

Una política de falsedades se siguió en ese aspecto. Aguirre fué la figura central de ella

SAN JUAN DE LUZ, julio 30. (Exclusivo).—La agencia de propaganda franquista, «Logos», publica un informe fechado en Santander alegando que 70 de los 517 sacerdotes de dicha provincia están todavía vivos.

Dice que se ignora la suerte que hayan corrido los demás. Agrega que en Bilbao fueron ejecutados 26 sacerdotes y que otros viejos fueron encarcelados, pudiendo salir en libertad solamente mediante el pago de fuertes sumas.

«La matanza de sacerdotes en Vizcaya no fué tan grande como en otras provincias—dice la agencia Logos—porque gran parte de los sacerdotes del país eran separatistas». El mismo presidente Aguirre acostumbraba oír misa en la iglesia de San Nicolás, de Bilbao, y los soldados vascos llevaban altares en campaña».

«Pero los sacerdotes que no eran separatistas fueron internados en prisión o boycoteados. La iglesia vasca se dividió en dos grupos. Los separatistas recibían los mismos privilegios que los oficiales del Gobierno; los derechistas podían celebrar servicios, pero como se mantenía vigilancia en las iglesias, pocos osaban atender sus servicios, prefiriendo ir a las parroquias donde los párrocos eran amigos del Gobierno. Frecuentemente entraban los soldados en las iglesias de párrocos derechistas, fumando y con el sombrero calado, procediendo a cachear a todos los que estuvieran en su interior».

QUEIPO DE LLANO DESMIENTE LAS NOTICIAS FALSAS SOBRE UNA REBELION

SEVILLA, julio 30. (Havas).—El general Gonzalo Queipo de Llano, hablando esta tarde por el micrófono, manifestó que son falsas las informaciones publicadas por los rojos, según las cuales en Granada habían ocurrido graves disturbios. También dijo que son falsas las versiones de que en la plaza de toros se hubiesen efectuado fusilamientos en masa, porque lo que sucedió fué que unos moros visitantes corrieron la pólvora en el coso.

HA MUERTO EN EL FRENTE DE BRUNETE, EL CUBANO ALBERTO SANCHEZ MENDEZ

MADRID, Julio 30. (AP).—La embajada de Cuba anunció hoy la muerte de Alberto Sánchez Méndez, conocido por sus actividades revolucionarias en Cuba, ocurrida en el frente de Brunete.

No había mujeres ni niños a bordo del Andutz Mendi

El propio Capitán desmiente la fantástica versión roja sobre «un barco lleno de refugiados»

NIMES, Francia, julio 30. (AP).—El mercante español «Andutz-Mendi», que no es ahora más que un casco calcinado después del incendio que produjeron a bordo los cañonazos de dos submarinos, que no pudieron ser identificados, llevó hoy sus muertos al puerto de Le Grau du Roi.

Los supervivientes son once de los 34 tripulantes del barco. No se han hallado huellas de los 21 restantes, ni siquiera de los seis que abandonaron el buque en llamas, escapando en uno de los botes.

Los pescadores que se acercaron al barco, atacado a corta distancia de la costa francesa, ayudaron a extinguir las llamas y trajeron a tierra dos cadáveres.

Uno de ellos es el de un marinero decapitado por un proyectil.

La otra víctima es el segundo oficial del barco.

El capitán Obdulio Castel, que desembarcó con diez de sus tripulantes, dijo que el buque no llevaba refugiados.

(Los despachos que se dieron en Valencia acerca del cañoneo e incendio del «Andutz-Mendi», hacían un trágico relato acerca de centenares de mujeres y niños muertos por el ataque, cuyos cadáveres cubrían totalmente la cubierta del barco, dando una impresión horrible, según las declaraciones que el mismo Gobierno de Valencia atribuía a los pescadores franceses. Ahora resulta, como ha resultado en otras ocasiones, que la fantasía de los fabricantes de noticias rojos no reconoce límites.)

El capitán dijo que el «Andutz-Mendi» estaba en aguas francesas, frente a Le Grau du Roi ayer, en viaje a Marsella para tomar un cargamento de carbón, cuando dos submarinos aparecieron repentinamente en la superficie a ambos lados del buque.

«Pensé que eran franceses—agregó—y no experimenté por ello la menor alarma».

«Después —siguió diciendo—, uno de ellos, que estaba a unas 30 yardas, hizo funcionar su ametralladora y un cañón. Los primeros disparos inutilizaron el radio y barrieron la cubierta.

La mayoría de los tripulantes se refugió en el cuarto de máquinas hasta que cesó el ataque, que fué de veinte minutos de duración.

Acusan a Roosevelt de querer eliminar a todo su Gabinete

NEW YOR, ulio 30. (Exclusivo).—Dice David Lawrence, comentador político de Washington, en el «New York Sun» de hoy, que Roosevelt intenta abolir los puestos ministeriales de su gabinete, sustituyendo a los ministros con secretarios personales.

«Aunque no ha sido anunciado en esta forma—dice Lawrence—el plan del presidente de nombrar seis ayudantes que ganarán 10,000 dólares anuales cada uno, significa el fin del gabinete.

»Cuando el Presidente pide seis ayudantes a diez mil dólares por año, está pidiendo algo que todos los presidentes antes que él debieron haber tenido. Ha sido mi deseo apoyar al Presidente cuando tiene razón y censurarlo cuando no la tiene—asegura Lawrence, reconocido como uno de los críticos más severos de la Administración—y cuando se propone reorganizar el gabinete federal su plan me parece meritorio».

Lawrence alega que tal reforma permitiría al Presidente tener expertos que pudieran darle consejos constructivos, en vez de jefes políticos como generalmente son los ministros.

La Secretaría de Educación abrirá un concurso con 6 premios de cien pesos para trabajos periodísticos

Los premios serán distribuídos el día del Natalicio de Martí. Se adjudicó ayer por decreto la concesión del servicio de la merienda escolar en toda la República a un solo refaccionista

Un solo refaccionista para la merienda escolar hay desde ayer en toda la República.

El Secretario de Educación, doctor Fernando Sirgo, firmó en horas de la mañana el decreto adjudicando la concesión en ese sentido al «Segundo Pavo Real», entidad industrial y comercial de la Habana.

Dicha casa, hubo de depositar, a esos efectos, una fianza de 20,000 pesos, con los que responderá al compromiso contraído con el Estado cubano.

Fué el único licitador que presentó proposiciones en la subastilla realizada por el departamento, a la que se invitó a las firmas más importantes del giro.

A virtud del contrato suscrito se servirán raciones individuales de galletas con cremas, de guayaba, coco, etc., perfectamente envueltas en papel glacini, al precio de dos centavos, puestas en el lugar de consumo.

La distribución deberá hacerse quincenalmente entre las Juntas de Educación de la República, y éstas después se encargarán de distribuirlas entre las distintas escuelas públicas que funcionen por las tardes.

Se invertirán unos 28,000 pesos mensuales en la citada operación, lo que permitirá distribuir 70,000 raciones diarias.

La centralización del desayuno y la merienda escolar es uno de los puntos incluídos en el Plan Trienal que se propone desarrollar el actual Gobierno.

El Consejo de Secretarios, al que el doctor Fernando Sirgo hubo de someter la medida, le impartió asimismo su aprobación.

Ya se encuentra redactado el decreto presidencial que crea seis premios, de a 100 pesos, para tres trabajos periodísticos firmados y tres anónimos publicados en la prensa de la República.

La cifra inicial, que se fijó en cuatro premios, fué elevada posteriormente, por la Dirección de la Cultura de la Secretaría de Educación, a seis, con el beneplácito de cuantos se dedican a las labores del diarismo.

Todos los aspirantes a dichos premios tendrán que probar su condición de periodistas profesionales.

El doctor Fernando Sirgo tiene el propósito de que el jurado encargado de discernir dichos premios emita su fallo antes del día 20 de enero, a fin de que puedan ser distribuídos, en un acto solemne, el día del natalicio de Martí, o sea el 28 de enero

El jurado deberá estar integrado por un delegado de la Asociación de Repórters de la Habana, otro de la Asociación de la Prensa de Cuba y otro de la Dirección de la Cultura de la Secretaría de Educación.

Sólo podrán participar en dicho concurso los trabajos periodísticos publicados desde la fecha de la convocatoria hasta el mes de diciembre.

El decreto será sometido a la firma del Presidente de la República, doctor Federico Laredo Bru, de un momento a otro.

El Director de la Cultura, doctor José María Chacón y Calvo, redactará las bases para el concurso.

Subvenciones que se ofrecerán

También, por decretos que se someterán a la firma del Presidente de la República, se concederán las subvenciones siguientes: 1,200 pesos al Círculo de Bellas Artes, 200 al Lyceum, 600 al Círculos de Amigos de la Cultura Francesa y 300 al Club de Ajedrez de la Habana.

Dichas subvenciones se realizan teniendo en cuenta la labor que llevan a cabo para la difusión de la cultura.

Además se subvencionan: la Orquesta Sinfónica, con 100 pesos; la Filarmónica, con 100; la Sociedad Coral de la Habana, con 100; la Orquesta Da Camera, con 70; la Orquesta del Círculo de Bellas Artes, con 26.66; y el Trío Renacimiento, con 20 pesos.

Dichos conjuntos musicales deberán ofrecer conciertos públicos y amenizar la Hora de Extensión Educacional, que radia el departamento.

Un nexo más entre los Estados Unidos y Cuba: Miss Blanck

La designación de «La Reina del festival tabacalero», constituye una nota de la más alta simpatía

SOUTH BOSTON, Virginia, julio 30. (AP).—Miguel Valencia, de la Comisión de Turismo de Cuba, aseguró hoy que la elección de la señorita Rosario de Blanck, de 19 años, de la Habana, como Reina del festival anual tabacalero que se celebrará en esta ciudad en el mes de septiembre, «contribuirá» a estrechar los lazos de amistad entre los Estados Unidos y Cuba.

Valencia escribió una carta a John S. Mc Rae, presidente del festival, diciendo:

«Apenas necesito decir a los comités del festival el placer que ha causado al pueblo de Cuba la gran distinción de que se le ha hecho por ustedes escogiendo a la señorita de Blanck para Reina del festival.

«Gesto tan espléndido contribuirá a consolidar los lazos de amistad que unen a este país con la gran nación americana.

Mientras tanto, el senador del Estado, William Tuck, anunció que los miembros de Embajada cubana acompañarán a la señorita de Blanck y a su chaperona hasta Boston.

FRACASAN EN LA CAMARA LAS GESTIONES PARA APROBAR INTEGRAMENTE EL PROGRAMA LEGISLATIVO

LA ASOCIACION DE INDUSTRIALES PIDE REGLAMENTACION DE IMPORTANTES DISPOSICIONES

SON LAS QUE SE RELACIONAN CON EL SEGURO OBRERO Y LAS COMPAÑIAS QUE LO EFECTUAN

Debe aplicarse, dicen los industriales, las reglas que sobre balances de esas empresas se señala en la Ley de Accidentes del Trabajo. Un punto esencial que urge aclarar a los patronos

La Secretaría General de la Asociación Nacional de Industriales de Cuba se encuentra compilando los datos y acuerdos adoptados durante las sesiones de trabajo del Tercer Congreso Industrial celebrado en la Habana en diciembre del pasado año con respecto al problema del Seguro Obrero, materia ésta que mereció especial atención en esa Convención de la Industria y cuyas resoluciones han sido en gran parte puestas en vigor por las esferas oficiales en vista de las razones de las clases productoras.

La petición de los industriales al Secretario de Comercio se ceñirá perfectamente a tales acuerdos en el sentido de que por esa Secretaría se dicte un Reglamento para la uniforme aplicación de las disposiciones vigentes referentes a la publicidad que deben dar las compañías aseguradoras sobre sus balances y operaciones en Cuba.

La demanda de las clases productoras, altamente interesadas en los problemas que afectan el seguro obrero y la responsabilidad y solvencia de las compañías tanto nacionales como extranjeras dedicadas a esas actividades de negocios, implica la solicitud a la Secretaría de Comercio a fin de que en las reglas que se dicten queden obligadas, tanto las compañías nacionales como las extranjeras, a dar a conocer su verdadera solvencia y las garantías que en este país ofrecen dichas entidades para responder a los riesgos asumidos.

Los patronos son siempre responsables de los riesgos

El artículo 102 del Reglamento para la aplicación de la Ley de Accidentes del Trabajo (Decreto 223, de 31 de enero de 1935) exige la publicación de los balances de las Compañías de Seguro Obrero, señalándoles reglas a que han de ajustarse estos balances.

No obstante, la oportunidad que se ha querido brindar al público para que esté informado del estado financiero de esas compañías, no satisface plenamente los fines perseguidos por la Ley de Accidentes del Trabajo, porque el público y especialmente los patronos que confían sus riesgos a las compañías aseguradoras deben conocer bien y fielmente el estado exacto de las reservas, cómo éstas han sido calculadas y depositadas conforme a la ley y que en realidad responden al pago de las pólizas.

Es conveniente hacer saber a todo patrono, dijo uno de los voceros de la Asociación Nacional de Industriales de Cuba, que son ellos los responsables directos ante la ley de los accidentes del trabajo que sufran los obreros. La póliza, agregó, toma el lugar del patrono cuando éste delega mediante el pago de primas en las compañías aseguradoras, pero en caso de incumplimiento o insolvencia de esas compañías es el patrono quien tiene que responder a las responsabilidades que emanen de los accidentes del trabajo.

Es obvio señalar, agregó nuestro informante, el gran interés que tienen las clases industriales en que sus intereses queden salvaguardados y a cubierto la seguridad de los obreros de las industrias.

La Asociación Nacional de Industriales se propone instruir a sus numerosos asociados en cuanto a extremos de tanta importancia y recabar de la Secretaría de Comercio la consideración del acuerdo que sobre esta materia adoptara el Tercer Congreso Industrial.

ARMONIAS

LA «ORDAC»

No es la primer vez que se trae a esta sección el nombre popularísimo de la Organización Deportiva Amateur de Cuba para elogiarla por el magnífico servicio social que está prestando a nuestra patria con sacrificios de tiempo y dinero y con una notable contribución de actividad y eficiencia deportiva por parte de sus mantenedores y afiliados.

Al elogio de hoy acompaña la nota amarga que ponemos en el record de protestas que en la prensa deportiva y en la opinión popular ha suscitado el hecho de que, a despecho de sus servicios, competencia y sacrificios, la representación de la «Ordac» ha sido omitida al crearse el Comité Nacional para los Juegos Deportivos Centroamericanos. Es una omisión que prácticamente equivale a una exclusión, ya que en nuestros planos del sport se daba por segura la representación de la «Ordac» en ese Comité Nacional.

Omitir la representación de la «Ordac» en este organismo oficial es privar de representación directa a nuestras clases pobres, a nuestras masas populares. ¿Ha sido ésta la intención? No cabe suponer semejante lapsus antidemocrático, cuando el Estado y los municipios, por fin, se han convencido de que los deportes constituyen una modalidad importantísima del servicio de sanidad pública en sus aspectos físico y mental.

¿Cómo admitir que exista la intención de humillar a nuestras masas populares negándoles su propia y auténtica representación como a gente incapacitada técnica o socialmente? Esto sería tan absurdo en lo deportivo como lo sería en política reconocer a esas masas el derecho electoral y a la vez impedirles que tuvieran su propia representación legislativa y ejecutiva.

Por su magnífica ejecutoria la «Ordac» tiene pleno derecho a estar representada en el Comité Nacional. La Organización Deportiva Amateur de Cuba es una institución que desde que se fundó en 1934 viene prestando el eminente servicio de capacitar a nuestras clases pobres para el ejercicio de los deportes y la participación en las justas cubanas y en las internacionales, derecho que estuvo por mucho tiempo reservado a nuestras clases acomodadas como si fuese un privilegio social y no una necesidad nacional.

Sin ningún género de ayuda oficial ni de las otras organizaciones deportivas, la «Ordac» ha sufragado los correspondientes gastos de propaganda, organización, entrenamiento y demostración. Ha celebrado charlas de divulgación en todos los centros de las clases populares de nuestra capital y en no pocos de la provincia habanera. Ha realizado seis campeonatos y dos competencias que incluyen basket-ball, base-ball, atletismo y boxeo.

Su labor no se limita a fomentar la práctica de los deportes para el mejoramiento físico de la juventud; también ha promovido las normas de disciplina y la colaboración entre todos los elementos de las masas populares, creando así un saludable ambiente de confraternidad.

Este empeño de confraternidad lograda, fué uno de los motivos específicos de su fundación. Allí tienen cabida cordial, atletas y clubs, sin más requisito que la buena conducta y la eficiencia deportiva. Tales antecedentes eliminan automáticamente cualquier reparo por incompetencia, incongruencia o inconveniencia.

La exclusión de la «Ordac» del Comité Nacional para los Juegos Deportivos Centroamericanos no puede, por tanto, atribuirse sino a un descuido subsanable. Y porque así lo creo, escribo estas líneas destinadas a llamar la atención de quienes pueden reparar la omisión y hacer justicia a las clases deportivas de nuestras masas populares, que es como hacerla directamente a las propias masas.

Gustavo E. URRUTIA.

Piden la expulsión de dos traficantes en drogas heroicas

La Secreta en un informe a Gobernación así lo expresa. Aparece una joven perdida

La Policía Secreta localizó ayer a dos asiáticos expendedores de drogas, que han cumplido diversas penas, y a quienes se expulsará del territorio nacional por extranjeros indeseables.

Se trata de Manuel Lee y de Antonio Wong, ambos reclamados por la Audiencia habanera, Sala Primera de lo Criminal, por daño a la salud pública. La referida policía localizó a Lee en la cárcel habanera, donde se encuentra extinguiendo la última pena que se le impuso por dicho delito, y a Wong en el hospital Calixto García, asegurando los detectives que intervinieron en el servicio, que simulaba estar enfermo para así eludir mejor la acción de la Justicia.

Con el informe rendido al comandante Menéndez, por dichos miembros de la Secreta, componentes del grupo de persecución de infractores de la ley de drogas, se dió cuenta a la Secretaría de Gobernación, la cual iniciará los expedientes de expulsión de dichos asiáticos, que se cumplirá así que hayan extinguido las penas que hayan de cumplir.

Apareció una joven cuyo domicilio se ignoraba.

El grupo 9 de la Policía Secreta localizó en Animas 92, a María Luisa Fernández Badue, la cual había desaparecido del domicilio paterno, Someruelos 3, según denunció hace pocos días su padre Federico Fernández Pérez. La joven, que solo cuenta 16 años de edad, fué entregada al autor de sus días.

Investigan quiénes son los autores

El grupo 1 de la Secreta practica investigaciones en toda la zona en que está enclavada la casa Zaldo 29, para conocer quiénes son los autores de las constantes vejaciones y ataques con piedras a los vecinos de ese lugar.

MALTRATO

En el segundo centro de socorro, fué asistida de lesiones menos graves, Graciela Corso Alfonso, de 25 años y de Gervasio 138, que sufrió al ser maltratada de obras por Rafael Vassallo Valdés, de 25 años y del mismo domicilio

Por no arrollar a dos mujeres vuelca su carro un chofer

Y recibió graves lesiones, así como su ayudante y un soldado que los acompañaba

SANTA CLARA, julio 30. DIARIO. Habana.—Al evitar que el carro de reparto que conducía, arrollara a dos mujeres que transitaban por la carretera central, volcó el vehículo y resultó con gravísimas lesiones el chofer del mismo, Enrique González Fernández, vecino de Avenida de Bélgica, en esta ciudad, el cual presenta la fractura de la base del cráneo, la del brazo izquierdo y la pierna derecha, con síntomas de conmoción cerebral; su estado es de suma gravedad.

También recibieron lesiones graves el auxiliar de dicho chofer, Carlos Jáuregui Herrera, residente en esta ciudad y el soldado del Ejército, perteneciente al escuadrón 38, Alfredo Abascal Batar, quien sufrió hematoma en la región frontal. González Fernández fué atendido por el doctor Figueroa, auxiliado del practicante Valdés, en el centro de socorro, al igual que los otros dos heridos, pero debido a su desesperante estado ha sido trasladado a la Quinta de la Colonia Española. A. MACHADO. Corresponsal.

SORPRENDIDO

El Guarda Jurado de la Cruz Rojas Eugenio M. Alvarez, arrestó a Pedro Ruiz, de 30 años y sin domicilio, por haberlo sorprendido en los servicios del café El Cafetal, cuando se inyectaba drogas heroicas.

INTOXICACION

Antonia Simón Casañas, de 28 años y de Rayo 57, fué asistida en el Segundo Centro de Socorro, de una intoxicación menos grave, que sufrió en su domicilio, al ingerir equivocadamente una medicina dedicada a uso externo.

POR SOSPECHAS

El vigilante 2818, José Otero, de la Sexta Estación, arrestó a Rafael Palacios Pozo, de 21 años y sin domicilio, porque al sorprenderlo vendiendo unos pomos de leche, le inquirió su procedencia sin que pudiera justificarla, estimando que se trata de un hurto, ya que dicho individuo tiene un historial penal pésimo.

AMENAZAS

El cabo 206, Tomás de la Osa, arrestó a José Zaldívar, vecino del reparto Las Cañas, por acusarlo Carlos Jorcán, vecino del mismo barrio, de haberlo amenazado con darle muerte con un machete. Zaldívar fué remitido al Vivac.

POR UN CAMION

El menor Rolando Nogales Domínguez, de 8 años y de Luyanó 59, fué asistido en el Cuarto Centro de Socorro de lesiones menos graves, que sufrió en Luyanó y San Nicolás, al ser alcanzado por el camión 65,967, que era manejado por Dionisio Pardo Pire, vecino de Fuentes esquina a Tercera, Reparto Almendares.

LEA ESTO

Un método seguro para matar los microbios y evitar los catarros.

Para inmunizarse contra los catarros basta seguir este sencillo tratamiento 2 veces al día.

Compre un frasco de Solución MI-31 en cualquier farmacia que tenga el letrero REXALL. Por las mañanas al levantarse y por las noches al acostarse haga gárgaras con este antiséptico de doble efectividad. Su acción desinfectante mata los microbios en 5 segundos y deja la boca limpia, sin peligro de dolores de garganta, catarros o malestar.

Además el sabor de la Solución MI-31 es agradable y su precio sumamente económico: 65 centavos el frasco grande.

La doble efectividad de la Solución MI-31 permite mezclarla con agua a partes iguales y obtener así doble cantidad de desinfectante con la misma eficacia.

La Solución MI-31 está garantizada por los Laboratorios REXALL de E. U., y si Ud. no obtiene el resultado apetecido, le será devuelto su importe.

65¢

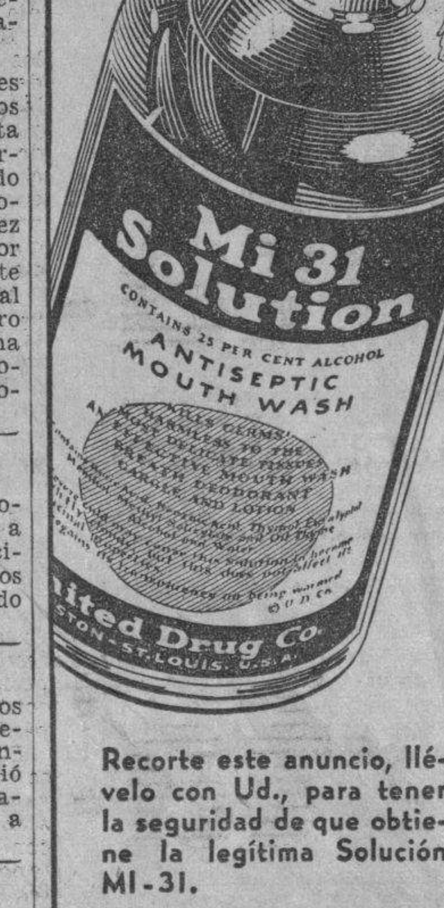

Recorte este anuncio, llévelo con Ud., para tener la seguridad de que obtiene la legítima Solución MI-31.

PRODUCTOS Rexall GARANTIA ABSOLUTA

M-1

De venta en las farmacias del letrero Rexall

El notable escultor cubano Mateo Torriente Bécquer triunfa con su primera exposición en La Habana

Sus títulos escolares no son suficientes a satisfacerle y lucha por realizar una obra personal importante. La exposición permanecerá abierta hasta el día 6 de Agosto

Presentar al público a un joven que realiza su primera exposición, es una tarea arriesgada. Los críticos se fundan generalmente, al definir la labor de un artista, en sus antecedentes, y con ellos y su obra reciente a la vista, pueden hasta hacer vaticinios sobre la futura producción.

De Mateo Torriente Bécquer me auxilian los antecedentes de haber asistido a sus primeros balbuceos artísticos. Comenzó manifestándose dibujante y luego pintor. En él la escultura fué como el deseo de aprovecharse de todas las enseñanzas que ofrece la Academia de «San Alejandro», y asignatura a asignatura fué coleccionando sobresalientes y premios. Tan notable ejecutoria de estudiante, amén del carácter apacible, disciplinado, silencioso—siempre en sordina y en sonrisa—de Torriente Bécquer, podían hacer temer que fuese uno de esos casos frecuentes de «Alumnos Eminentes»... que pierden su eminencia tan pronto salen de las aulas.

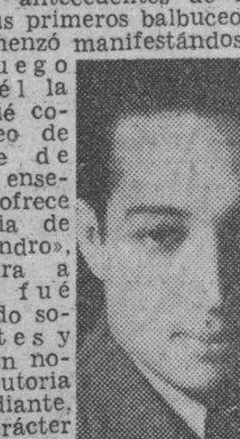

M. T. Bécquer

Pero no; Torriente Bécquer con tan copiosa y valiosa obra que parece más bien de maestro que de aventajado discípulo, demuestra que para él crear es una grata necesidad físico-espiritual que ejercita sin titubeos y sin recesos. Nada de mesas de dominó, ni de tertulias de café. El taller es su campo deportivo y así se ve su obra ejecutada con la desenvoltura del que produce cantando.

Diría que todos los humanos, mas voy a referirme sólo a los artistas, para afirmar que cada uno viene a este mundo con su mensaje. Algunos privilegiados tienen un largo mensaje que plasmar en obra artística, y producen mientras les duran la vida y las fuerzas; otros menos afortunados traen un mensaje muy breve y su obra es escasa o se dedican a repetirse a sí mismos... o a los demás, porque ya no tienen nada personal que decir. Los hay, como el Heredia francés (nacido en Cuba, todos lo saben) cuya producción se reduce casi a un solo libro que bastó para hacerle inmortal, o el pintor holandés Stumbe, del cual sólo se conocen cuatro cuadros —uno de ellos en la pinacoteca particular de ese hombre refinado y generoso que se llama Tomás Felipe Camacho. Pero al hablar de escasez me refiero a la calidad, no a la cantidad.

En países como Cuba, en donde el Arte no interesa a las muchedumbres, en donde ni los artistas por curiosidad, ni los profesores que tienen la obligación moral, frecuentan las exposiciones, y las gentes de buena posición no suelen tener suficiente preparación cultural y sus refinamientos se dispersan en las frivolidades sociales, por lo que no se interesan lo más mínimo en los artistas y en sus difíciles y amargos empeños, no es de extrañar, pues, que los artistas carentes de un sueldo que les asegure el pan cotidiano dediquen su tiempo y sus energías a otras cosas y se vayan sumiendo en una desoladora abulia, en un desgano infinito y anulador.

Al completar sus estudios en «San Alejandro», Mateo Torriente Bécquer no se conformó con la gloria hogareña de colgar el título en la pared enmarcado lujosamente, y se encerró a buscar en la escondida veta propia el material más puro. Miles de muchachas hay que tienen un título de «Profesoras de Piano y Solfeo» y son incapaces de tocar con propiedad una sonata, y mucho menos de sentirla. Al artista lo define y destaca su militancia. Esto no significa que produzca incesantemente como un manantial; pero que se manifieste de algún modo su amor por la profesión, su interés por la producción ajena y su respetuosa observación y bien intencionado anhelo de comprensión hacia las expresiones estéticas antagónicas con las propias... En todo caso el hacerse de una personalidad es un empeño introspectivo en el que parece que Torriente Bécquer es capaz de salir triunfante. Creo que podremos hablar de él como un Escultor con mayúscula. Esta su primera exposición en San Rafael, 12, se lo prueba a la multitud de personas que entran a mirar y salen admirados.

A Constante Diego, poeta y protector de artistas, debe la Habana la presentación de este nuevo escultor cubano. Entre la gran concurrencia al acto inaugural figuraban el laureado escultor Florencio Gelabert, la señorita María Luisa Fernández Morell, acuarelista, y la pintora señorita María Ariza, de gran competencia, además, en Historia del Arte, todos ellos profesores de la Escuela Nacional de Bellas Artes «San Alejandro».

Armando MARIBONA

El Fiscal y el acusador mantuvieron la petición de pena de muerte para la mujer que acuchilló a su amante

Dos fallos ha dictado el Tribunal Supremo en lo civil y en uno de ellos, resuelve interesante caso hipotecario. Señalado para el 23 de Agosto el juicio de Andrea Barrios

Ayer quedó concluso para fallo ante la Sección Tercera de la Sala de Vacaciones de la Audiencia, el juicio de la causa contra María Cristina Cruz, por la muerte de su amante José Basanta. Una vez terminadas las pruebas, el Fiscal, Dr. Gustavo Ramírez Olivella, y el acusador particular, Dr. Fernando Busto, mantuvieron los cargos, interesando pena de muerte para la encausada, por el delito de asesinato, cualificado, con agravante de uso de arma prohibida, toda vez que la procesada dió muerte a Basanta con un cuchillo de punta.

La defensa estuvo a cargo del doctor Fabián García de la Vega, el cual matnuvo que no se trata de un asesinato, sino de un homicidio, por no existir las cualificativas que el Fiscal y el acusador sostienen; y, además, que se está ante un caso franco de legítima defensa, por lo que la procesada debe ser absuelta libremente. El tribunal integrado por los doctores Norberto Mejías, Presidente, y Enrique Mazas Manuel, Caiñas, Juan Manuel Navarrete y Gonzalo Alvarado, Magistrados.

Dos últimos fallos del Tribunal Supremo en materia civil

La Sala de Vacaciones del Tribunal Supremo ha dado a conocer dos últimos fallos dictados por la Sala de lo Civil del mismo tribunal; son éstos:

En los autos acumulados de los juicios seguidos en el Juzgado de Primera Instancia del Norte, sobre divorcio, de Alberto María Pérez Soca y su esposa Amalia González Morales se confirma la sentencia de la Audiencia que declaró con lugar las demandas acumuladas y se decretó la disolución del vínculo entre los citados cónyuges sin declaratoria de culpabilidad alguna.

Y en la demanda seguida en el Juzgado de Primera Instancia del Este, sobre consignación promovida al amparo del artículo 82 en relación con el 88 del decreto-ley 412 de 1934, por Antolín Gómez del Villar contra Alejandro Molina Huerta, ambos del comercio de esta plaza, el Supremo ha declarado con lugar la casación establecida por Gómez del Villar contra sentencia de la Audiencia habanera y, en segunda sentencia, con reproducción de la sentencia parcialmente casada, en lo no afectado por la casación, declara, en definitiva, sin lugar el recurso del señor Molina contra la sentencia de la primera instancia, que se confirma íntegramente. El Juez declaró sin lugar las excepciones de falta de personalidad y la falta de acción alegadas por Molina, y por consiguiente, con lugar la demanda que hace el señor Gómez del Villar, ejerciendo el derecho que le otorgan los artículos 82 y 88 del referido decreto-ley 412 y condena al demandado Molina a tener por bien hecha la consignación de $225.00 en monedas del curso legal que hizo el señor Gómez de Cillar, como importe del tres por ciento anual del capital de $10,000.00 que le adeuda la sociedad anónima Compañía Editora Cuba, S. A., condenando al demandado al pago de las costas y gastos causados por haber rehusado indebidamente ese pago sin declaratoria de temeridad ni mala fe.

El juicio por la muerte de Andrea Barrios

Para el día 23 del entrante Agosto ha fijado la Sección Tercera de la Sala de Vacaciones de la Audiencia el juicio de la causa contra el doctor Fidel Alonso Caiñas, su esposa Olga Galiana y la sirvienta del matrimonio Otilia Alvarado, por la muerte de Andrea Barrios Fernández. El juicio comenzará a celebrarse, después que el citado tribunal resuelva el incidente planteado por el doctor Jesús A. Portocarrero, defensor de dicho procesado, que recusa a los peritos doctores Israel Castellanos, Director del Gabinete Nacional de Identificación, y Rafael Plasencia, habiendo señalado la vista del expresado incidente para el 6 del mismo Agosto.

El Tribunal de Urgencia ayer

El Tribunal de Urgencia celebró ayer sólo dos casos: ambos fueron de tenencia de arma, contra Honorio Fueno de Mesa y José García Menéndez, que fueron condenados a multa de $31.00. Hoy no se celebrarán juicios por ser sábado.

DE la Audiencia Villareña

Ayer tarde se comentaba en los pasillos del Tribunal Supremo por un distinguido jurisconsulto, la brillante y enorme labor que vienen rindiendo los Magistrados que forman la Sala de Vacaciones de la Audiencia de Santa Slara, señores Carbó, Demestre y Alcoz, que atienden al despacho de los asuntos encomendados a las tres Secciones en que está dividida aquella Audiencia, y además los que corresponden al Tribunal de Urgencia, que allí dichos señores son a la vez Audiencia y Tribunal de Urgencia, secundados por los señores Fiscales que colaboran con ellos en esa agobiante labor, así como los auxiliares de dicho Tribunal de Justica. Merece la atención de nuestros poderes públicos el aumento de tres plazas de Magistrados y dos de Abogados Fiscales, así como del personal de Secretaría, a fin de que en el período de Vacaciones puedan funcionar dos Secciones, pues realmente con una Sección, como actualmente está funcionando es extraordinaria la labor de esos dignos funcionarios del Poder Judicial y del Ministerio Fiscal.

DOS EXPENDEDORES DE MARIGUANA, DETENIDOS

Los vigilantes 384 y 2146, procedieron ayer a la detención de Alberto Valdés Armas, más conocido por «El Escobero», vecino de Misión número 91, y de René Pérez Domínguez, de 26 años, vecino de Magnolia número 26, en el Cerro, por dedicarse a la expendición de cigarros de mariguana.

El primero fué detenido en los billares de Belascoaín y Corrales y el segundo en San Lázaro y San Nicolás, ocupándosele a Valdés, siete cigarrillos y a Pérez un paquete de mariguana en rama.

Los detenidos fueron presentados ante el Juez de Instrucción de la Tercera Sección, quien los instruyó de cargos, remitiéndolos al vivac.

TENIENTE CONDECORADO

Al Subteniente Eladio Díaz y Estévez, M. M., del Ejército Constitucional, en comisión de servicio en la División Central de la Policía Nacional, por decreto Presidencial, se le ha concedido la Cruz o Placa, con distintivo azul y blanco, por Servicios distinguidos, como premio a su valiente cooperación al restablecimiento del orden.

OIGA ESTA NOCHE la mayor estación del mundo WLW Crosley, en 700 kc. Radios y refrigeradores. Prado 47. A-6421.

El Fiscal opuesto al recurso de la empresa eléctrica

Es de la Compañía Cubana contra las facultades que se han concedido al Alcalde

El Ministerio Fiscal del Supremo, por medio del Teniente-Fiscal del mismo doctor Raúl Alvarez Maruri, que está fungiendo de jefe del expresado Ministerio durante las presentes vacaciones, presentó escrito ayer ante el Supremo en Pleno, impugnando el recurso de inconstitucionalidad entablado por el señor Federico Porro Orfila, como Administrador de la Compañía Cubana de Electricidad, contra el decreto-ley 685 de 24 de marzo de 1936 que da facultades al Alcalde Municipal de la Habana, para poner en vigor el proyecto de presupuestos sin aprobación por el Ayuntamiento.

Sostiene el doctor Alvarez Maruri que no son de apreciarse los motivos de inconstitucionalidad que el recurrente señala, especialmente porque en la citada legislación no se vulnera, restringe ni adultera ningún derecho ciudadano ni se incide en las demás infracciones de la Constitución que se mantienen en la controversia, aparte de que la fecha en que el decreto-ley combatido fué dictado regían las disposiciones para el régimen constitucional y se reconocían atribuciones al Consejo de Secretarios para acordar cuantas medidas legislativas de carácter general estimare conveniente promulgar.

Confirmada la pena de 17 años a un homicida

La Sala de Vacaciones del Tribunal Supremo ha confirmado en todos sus extremos la sentencia dictada por la Sala Tercera de lo Criminal de la Audiencia que impuso la pena de diez y siete años, cuatro meses y un día de reclusión temporal a Bienvenido Redondo o Rondón Pérez, que dió muerte a su amante Julia Calderón Navarrete, el 10 de octubre del pasado año en Churruca y Washington, en el Cerro. Redondo era soldado del Ejército y para consumar el hecho esgrimió un revólver de reglamento que portaba como tal, haciendo a Julia, tres disparos y produciéndole heridas de las que falleció. Motivo del hecho fué que ella se negó a continuar las relaciones íntimas que habían sostenido ambos, y durante las cuales tuvieron un hijo.

CARTAS AL DIRECTOR

ESO NO ES DEMOCRACIA

Es de antiguo conocido el procedimiento de combatir una idea, una institución, un sistema, régimen, etc., suponiendo que tal idea o régimen, o lo que sea, es de la manera que le conviene al que la combate y por medio de este procedimiento, nada original, creer que se sale airoso en la crítica.

Los enemigos de la Democracia y, por tanto, partidarios del fascismo, comunismo o dictaduras en general, vienen empleando este anticuado procedimiento, presentando como sistema democrático lo que no lo es. Para estos señores la Democracia no es otra cosa que un sistema de gobierno que se cruza de brazos ante todos los problemas del país, algo así como un mitológico Estado Gendarme, que jamás ha tenido existencia y confundiéndose lastimosamente la Democracia con ciertas etapas de la Escuela Liberal, sacramentada, oleada y enterrada hace cerca de un siglo.

La Democracia no solamente supone sino exige la intervención del Estado en los problemas sociales y económicos; pero sin ahogar las leyes que rigen la vida económica y social.

Los regímenes autocráticos: comunismo, fascismo y dictaduras en general, sostienen la necesidad de un control absoluto de la vida económica y social para resolver los problemas; pero la realidad es que ningún país autocrático ha logrado salir de la depresión económica de la post-guerra, mientras que los países democráticos, como Inglaterra, Suecia, Noruega, Holanda, Australia, Canadá, Estados Unidos, etc., o han salido de la depresión económica y se encuentran en franco periodo de prosperidad, o han mejorado la situación de una manera tangible.

No es cierto que la Democracia sea un lujo de países ricos; pues como ha escrito el máximo hacendista y economista italiano, Nitti, en su obra «La Democracia» —ya ve el inteligente y no menos distinguido Signor Paolo Nicolai, que cito también autores latinos— que la más mala de las democracias es preferible a la mejor de las dictaduras.

Una brillante prueba de ésto, la acaba de dar el doctor José I. Rivero, en sus «Impresiones» del día 28 del actual, al criticar —la crítica y la censura a los gobernantes son patrimonios de la Democracia y están vedadas en las autocracias— la explotación de la «bolita» y la «charada» por unos respetables señores que hasta han logrado escaños en el Capitolio. El doctor Rivero, haciendo uso de una prerrogativa democrática, censura con el aplauso de todos, la inicua explotación del juego.

Supongamos que en lugar de vivir donde vivimos, en un medio democrático, aunque de mala democracia, viviéramos en un régimen comunista o fascista o de férrea dictadura, y que los explotadores de la charada y la bolita, en lugar de ser Funcionarios de una Democracia, aunque mala, fuesen Funcionarios del Régimen Autocrático, ¿cree nadie que sería posible la censura ni la crítica, justa, pero sangrienta, del formidable crítico Pepín Rivero?

Es de esperarse que el doctor Rivero, con su crítica mordaz, combata otras plagas peores que la «bolita» y la «charada», entre otras, el tráfico inicuo de las drogas heroicas que, en Cuba como en otros países, tiene la protección lucrativa de Funcionarios de elevada categoría.

Si tenemos una mala democracia, hagamos lo posible por convertirla en buena, enseñando de arriba a bajo, a practicarla y recoger sus frutos; pero no se nos ocurra el procedimiento sencillo y de relativo poco esfuerzo de ahogarla y sustituirla por un régimen fascista, comunista o de dictadura, que, sin solucionar lo que se pretende, sería causa de nuevos problemas. Si una persona no sabe hacer uso del cuchillo y del tenedor, no se nos ocurrirá quitárselos para que coma con las manos; sino enseñárselos a usar.

La Habana, julio 29 de 1937.

José Manuel Bermúdez.

MUCHOS DE LOS ASUNTOS QUE FORMAN EL PROGRAMA SERAN IMPUGNADOS POR LA MAYORIA

Son 150 proyectos de ley los que forman el programa aludido, y sólo unos cuantos tienen viabilidad. El lunes discutirá la Cámara la proposición que repone a los empleados cesantes de O. Públicas

La orden del día donde la Cámara de Representantes ha incluído cerca de 150 proyectos de ley a fin de que sean discutidos en una sola jornada, parece condenada a un colapso indefinido, a un naufragio inevitable.

El hecho de aparecer en ella algunos asuntos considerados por los propios congresistas dentro de la escala de los escabrosos, impide inclusive que dicho programa pase de la mesa presidencial al hemiciclo.

Su presentación a debate tropieza con enormes obstáculos que, a veces tienen el cariz de insuperables.

Sin embargo, no puede negarse que el pleno cameral tiene evidente interés por esa orden del día.

Para llevarla a feliz realización los señores representantes han celebrado diversos cambios de opiniones y numerosas consultas, pero sin fructíferos resultados.

Hay más aún: Se ha tratado con ahinco, con empeño, de seleccionar dentro de tan larga lista de proyectos, aquéllos de más fácil aprobación y de más urgencia.

Pero ni esto ha sido logrado.

Una asamblea secreta, verificada precisamente para proceder a la selección, previo, desde luego, el consentimiento de los diputados, no obtuvo el menor éxito.

La sesión se prolongó durante horas. Hubo en ella animados debates y discursos de considerable metraje. La oratoria de los que propugnan la selección, apeló a todos los recursos tribunicios, desde el patriótico hasta el admonitivo, pasando por el plañidero y conmovido.

Todo en balde: ningún acuerdo fué adoptado sobre el tema que hubo de originar la sesión.

Y ahí está la orden del día; ahí ha quedado en la mesa cameral, puesta en el doloroso y patético trance de ser sepultada en los archivos hasta la próxima Legislatura.

En la ya dicha asamblea secreta, muchos de los presentes —autores de proyectos figurados en la orden del día— no quisieron acceder a que se les excluyese de la lista. Su intransigencia, violenta en ocasiones, hizo fracasar toda suerte de entendimiento.

—Mi proyecto o ninguno —dijeron los más exaltados plantándose firmemente, dispuestos a no ceder una pulgada de terreno.

Pero es el caso que el Congreso va a disfrutar de vacaciones en un futuro muy próximo y que antes de entregarse a tan anhelado asueto tendrá que aprobar una legislación de urgencia, muchos de cuyos proyectos están contenidos en la orden del día en disputa.

¿Cómo resolver tan comprometida situación?

Ninguna fórmula —que sepamos— ha surgido para salvar del fracaso al repetido programa. Si alguna fuese propuesta tendría que poseer un abundante contenido de conciliación; de manera que todos los intereses queden satisfechos, enteramente colmados y nadie pueda mostrarse quejoso.

Nos está pareciendo que tal fórmula es inasequible, pues no puede olvidarse que en la orden del día aparecen ciertos asuntos que cuentan con la impugnación, a priori, de la Cámara.

¿Qué género de razones admitirían los propulsores de los asuntos aludidos para permitir la exclusión, renunciando al derecho de que los mismos aparezcan en el elenco legislativo?

Habría que encontrarlos, y que encima fuesen poderosamente convincentes. No siendo así no habrá cambios en la situación, y lo que es peor: continuará pesando sobre la Cámara la amenaza de una prolongada inactividad por falta de quorum.

La opinión pública espera, no obstante, que los señores diputados se reúnan para aprobar estas leyes urgentes:

—Reposición de 500 empleados del Departamento de Obras Públicas.

—Modificación del impuesto por el Carnet de Extranjeros.

—Reorganización de las granjas escuelas agrícolas de la República.

—Creación del Seguro de Maternidad y Salubridad Obrera.

—Reorganización de la plantilla de los carteros.

LA CAUSA CONTRA UN CABO DE LA POLICIA

Por los párrafos 11 y 12 de la Orden Especial número 35, s. c. de la Jefatura de la División Central de la Policía Nacional, han sido designados respectivamente el comandante del Ejército Constitucional Pedro Tandrón y Hernández, M.M. y M.P., oficial investigador y el sargento de la División Central de la Policía Nacional Ramón Metauten Zabala, secretario de la causa número 8 del corriente año, radicada en la Auditoría de la propia División y seguida con motivo de los sucesos ocurridos en la noche del 27 del actual en el interior de la casa-cuartel de la Décimacuarta Estación, entre el capitán Primitivo González Vitón y el cabo 144, Gerardo Cervera Vives, por corresponder a la jurisdicción militar el conocimiento de los expresados hechos, que se sucedieron entre miembros de las fuerzas de esta División Central de la Policía Nacional exclusivamente y en zona militar y pertenecer aquéllos a la Reserva Militar en servicio activo.

El coronel Batista asistirá a los actos que se efectúen en honor de los marinos del "Cuba" en la Punta

Canceló el Jefe del Ejército su viaje de descanso a fin de semana. Se reunirán hoy dos comisiones en el Senado para tratar de varios puntos importantes del Plan Trienal

Nos informó el Comandante Jaime Mariné que el Jefe del Ejército, Coronel Fulgencio Batista, había suspendido el viaje que tenía proyectado realizar hoy con el Coronel Angel A. González, Jefe de la Marina de Guerra a Cayo «Duany».

Motiva esta suspensión el encontrarse indispuesta de salud la esposa del Jefe del Ejército, señora Elisa Godínez de Batista.

El Homenaje al «Cuba»

El Coronel Batista asistirá al homenaje que se va a rendir a la oficialidad y marinos del crucero «Cuba», que llegará hoy a la Habana en las últimas horas de la tarde.

El Jefe del Ejército con el Presidente de la República y el Jefe de la Marina, se encontrarán reunidos en el Castillo de La Punta.

En el Senado

A las once de la mañana de hoy quedará constituída en el Senado la Comisión para el estudio del tratamiento de la lepra, establecimiento de Colonias y Sanatorios y el Consejo de Profilaxis Social.

Dicha Comisión estará integrada como Presidente, por el senador doctor Aurelio Ituarte y como vocales por los representantes doctores Benavides, Bermúdez y Carbonell.

Otra Comisión

Hoy, a las 10 a. m., quedará constituída en el Capitolio Nacional la Comisión para el estudio de la ley para simplificar el procedimiento para la reivindicación y ocupación de los bienes del Estado, rectificando el procedimiento de Apremio y ampliando el término de la prescripción de la acción del Estado, para cobrar las rentas e impuestos a 15 años, (números 9, 10 y 15 del Plan Trienal, en su aspecto económico).

Esta comisión estará integrada por el senador Alonso Pujol, como Presidente, los doctores Marino López Blanco, representante, Ricardo Ponce, Director de Consultoría; el ingeniero agrimensor Antonio R. Ojeda, jefe del Negociado de Agrimensura de la Sección de Bienes del Estado, como vocales.

Ascenso

Por el Cuartel General del Ejército Constitucional se ha ascendido a primer teniente para el Cuerpo de la Reserva Militar, al segundo teniente del propio cuerpo Humberto Díaz Argüelles, y se ha nombrado segundo teniente al doctor José M. R. Bagaria y González (Dentista). Estos dos oficiales prestarán el juramento que previene el Reglamento para el Cuerpo de la Reserva Militar.

Licencia

Se ha concedido un mes de licencia, por el Cuartel General, al capitán Carlos Viera y de la Rosa, del Regimiento Nro. 5, «Martí».

Concierto

Programa del Concierto que ofrecerá la Banda de Música del Cuartel General del Ejército, en el Anfiteatro Nacional, el domingo 1 de agosto de 1937, de 8 a 10 p. m., el cual será trasmitido por las estaciones C. O. C. O. en 6010 kilociclos, y C. M. C. F., en 810, en cadena con C. M. G. F., Matanzas; C. M. H. J., en Cienfuegos; C. M. J. A. en Camagüey, y C. M. K. R., en Santiago de Cuba:

1.—Pasodoble «El Huérfano», de M. Roig.

2.—Obertura «Maritana», de W. V. Wallace.

3.—By The Blue Hawaiian Waters, de A. W. Ketélbely.

4.—Rapsodia Húngara Nro. 2, de F. Liszt.

5.—Danzas Españolas, de M. Moszkowsky.

6.—Pot pourrí cubano «El Capitolio», de F. Rojas.

7.—Panamá (Conga), de E. Lecuona.

8.—Himno Nacional Cubano, de P. Figueredo.

Revista Militar

Hoy verá la luz la magnífica revista «Cultura Militar y Naval», Organo de las Fuerzas Armadas de la República, correspondiente al presente mes. Este número como todos los de esta publicación contiene magníficos trabajos técnicos militares, cuentos, etc., etc.

Cancelado un acuerdo

El Cuartel General del Ejército ha cancelado de acuerdo con lo dispuesto en el párrafo 9 de la Orden General Nro. 126, los exámenes convocados por la Circular Nro. 16, para cubrir una plaza vacante de primer teniente correspondiente al Escalafón único, Arma de Caballería; y en cumplimiento de lo prescripto en el párrafo 8 de la Orden General Nro. 228 serie 1935, se convoca a los segundos tenientes del Cuartel General, que deseen concurrir a las oposiciones que comenzarán a las 8 a. m. del día 23 del próximo mes de agosto en el Cuartel General, Ayudantía General.

UN SERVICIO GRATUITO útil y eficiente ha establecido el DIARIO DE LA MARINA

para divulgar, aún más por medio de las carteleras que ha instalado en los portales de su edificio, la publicidad de los anuncios económicos clasificados, que aparecen diariamente en sus páginas.

DIARIO DE LA MARINA publica más anuncios económicos que los que aparecen diariamente en todos los demás periódicos.

M.E.C.D. 2016

TODAS LAS MUJERES, ANCIANOS Y NIÑOS REFUGIADOS EN LA EMBAJADA DE MADRID EVACUARAN PRONTO

LOS OPTOMETRISTAS QUE LLEVEN EJERCIENDO TRES AÑOS, PODRAN OBTENER SU TITULO

PARA ELLO SE SOMETERAN A UN EXAMEN DE CAPACIDAD EN LA ESCUELA CORRESPONDIENTE

Se les brindará un año para que se preparen debidamente. El examen será eminentemente práctico. Se interesan los alumnos por las doce becas para estudios en el extranjero

Ha sido muy bien acogida por los alumnos de la escuela de Optometría y por los profesionales que vienen rindiendo servicios como optómetras en las casas de óptica, con las excepciones naturales, la ponencia que acaba de ser aprobada por la facultad de Medicina y el Consejo Superemo de la Universidad, en la cual se reorganiza la escuela, modificándose en su aspecto docente la ley que reguló la profesión de optometrista.

Se dispone en la ponencia que para poder ejercer dicha profesión debe poseerse un título de la nueva escuela y que aquellos que lleven más de tres años actuando como optometristas, podrán obtenerlo mediante un examen de capacidad, que ha de ser eminentemente práctico, pues sólo se exigirá la teoría que debe suponerse como conocida por quienes desempeñan una función tan responsable.

Por otra parte, con el fin de no dañar intereses, existe el propósito de dar a los optometristas el tiempo necesario—un año—para prepararse convenientemente para el examen citado.

En todas estas disposiciones, según nos han informado algunos optómetras, se muestra un amplio espíritu armonizador.

Ha sido un verdadero éxito, pues, la ponencia, la cual fué presentada por los doctores Alfredo Antonetti, Clemente Inclán y Ramírez.

Los estudiantes de Optometría, a quienes satisface la ponencia, han pedido que se les conceda un curso de liquidación en estos meses de agosto, septiembre y octubre, para no perder un año más.

Ya el reglamento de la Escuela de Optometría se está confeccionando.

El doctor Alfredo Antonetti, que ha sido comisionado por el claustro de la facultad de Medicina para redactarlo, se encuentra trabajando en la confección del mismo.

Se interesan los estudiantes por las becas

Ya se han empezado a interesar los estudiantes por las becas para estudios en el extranjero, y la forma en que han de concederse en la Universidad de la Habana.

Las doce becas que han de adjudicarse corresponderán a los doce mejores alumnos de la Universidad, uno por cada escuela universitaria, desde luego que a los de mejor expediente.

El Consejo Universitario, en reunión próxima, habrá de tratar de la forma en que se sacarán a concurso las doce becas, de a cien pesos mensuales cada una.

El boletín de los presupuestos

Se puso ayer en circulación en la Universidad un número extra del Boletín Oficial, conteniendo los presupuestos aprobados para el presente ejercicio económico.

Exámenes de Historia de la Pedagogía

El día 5 han de celebrarse los exámenes finales de Historia de la Pedagogía, de acuerdo con el siguiente horario: a las 7 de la mañana, los alumnos cuyas iniciales de primeros apellidos se encuentren comprendidas de la **A** a la **C**; a las 8 y media a. m., los comprendidos entre la **D** y la **J**; a las 10 a. m., los comprendidos de la **L** a la **P**, y a las 11 y media a. m., los comprendidos de la **R** a la **Z**.

Exámenes para el segundo curso de comadronas

Los exámenes para las alumnas del segundo curso de la Escuela de Comadronas, tendrán lugar el martes 2 de agosto, en el Hospital de Maternidad, a las nueve de la mañana.

Exámenes de Ciencias Sociales

La Escuela de Ciencias Sociales, por su parte, ha señalado los siguientes exámenes: Derecho Fiscal, los días 16, 17 y 18, a las 8 a. m., para los alumnos con promedio, y los días 26 y 27 para los que no tienen promedio; Hacienda Pública, el día 18, a las 8 a. m. para los alumnos con promedio, y el día 27, a las 9 de la mañana, para los que no lo hayan alcanzado; Derecho Internacional Público, el día 4, a las 9 de la mañana.

Exámenes en Medicina

Los exámenes finales correspondientes al segundo año de la Escuela de Medicina han sido señalados de la siguiente forma: Anatomía e Histología Patológicas, el día 2, a las 8 a. m., en el hospital «Mercedes»; Bacteriología, el día 4, a las 8 a. m., en los laboratorios «Wood»; Parasitología, el día 5, a las 8 de la mañana, el hospital «Calixto García»; Anatomía Topográfica, el día 10, a las 2 de la tarde, en la Escuela de Medicina; Farmacología (para los alumnos de segundo año), el día 16, a las 2 p. m., en el «Calixto García»; y Fisiología General, el día 20, a las 8 de la mañana, en el «Calixto García».

El día 4 será el examen de Metodología

El examen final de la asignatura de Metodología Pedagógica, segundo curso, que había sido señalado para el día 8 de agosto, se ha de celebrar el día 4, por disposición del profesor titular de la misma.

1,336 estudiantes acudieron en junio a la Biblioteca de Medicina

La Biblioteca de la Escuela de Medicina de la Universidad de la Habana registró la siguiente asistencia de lectores, según nos informa su director, el doctor Rodolfo Pérez de los Reyes: en enero, 49; en febrero, 119; en marzo, 187; en abril, 985; en mayo, 1,334, y en junio, 1,336.

Hoy se reúne la Comisión de Transporte

Hoy ha de reunirse en la Asociación de Estudiantes de Derecho la Comisión Universitaria de Transporte Estudiantil, a fin de celebrar un cambio de impresiones sobre la forma de obtener una bonificación en los pasajes.

Según nos informó ayer el delegado estudiantil Camilo García Sierra, el rector de la Universidad y el vicerector, han de entrevistarse con el presidente de la Havana Electric Railway Company, a fin de gestionar esa concesión.

Existe la impresión de que serán concedidas unas tarjetas mensuales de pasajes ilimitados, por la cantidad de dos pesos.

Graduado Santiago Alvarez

Ayer se hubo de graduar, en la Escuela de Medicina de la Universidad, el conocido estudiante Santiago Alvarez Rodríguez, figura revolucionaria de verdadero relieve.

El nuevo doctor en Medicina sufrió en estos últimos días los exámenes que le restaban para obtener el citado título.

Está, pues, de plácemes.

UN PUNTO DEL PLAN TRIENAL

El magnífico Plan Trienal del coronel Batista es un esbozo, que necesita perfiles. Y todos estamos en el deber, pues que nos conviene, de aportar indicaciones, que, cuando no sean aceptables, con ello nada se pierde.

Los 17 puntos primeros a mí me parecen el inicio de una sana política azucarera, sobre todo para la colonización intensiva o pequeña. Esa coordinación facilita al sitiero la diversificación de los cultivos. Treinta mil arrobas de caña, junto con otros productos de mercado, es recomendable política agraria. Ya sabe Homobono, que sus 30,000 arrobas de caña, no sujetas a restricción, le serán molidas a precio razonable.

Lo que pone hoy la pluma en mi mano es el punto número 6, que dice así: —«Creación de una «Comisión de Arbitraje», formada por iguales partes interesadas, la que, como tribunal, conocerá de los conflictos que surgieren entre los distintos factores de la industria azucarera».

No vemos la utilidad de ese nuevo engrane en la maquinaria judicial, cuando el procedimiento civil nos da la forma conciliadora en los juicios de árbitros y de amigables componedores, y cuando experiencias realizadas en la República Argentina constituyen fuentes de aprovechamiento donde inspirarnos. Y con ello, de paso, se rendiría acatamiento a la administración de justicia, que otros llaman Poder Judicial, sin nuevas investiduras, que son innecesarias.

No sólo en los conflictos de la industria azucarera, sino en los contratos de arrendamiento y de aparcería, debiera exigirse en todo pacto o contrato una cláusula que sometiera los conflictos de posible ocurrencia al laudo de amigables componedores.

La Ley de Enjuiciamiento Civil vigente no ha descuidado ninguna necesidad y da normas y reglas para los distintos juicios que la complejidad de las relaciones civiles exigen. Así tenemos el juicio de ab-intestato, el de alimentos provisionales, el de **amigables componedores**, el de árbitros, el declarativo, el de desahucio, el de menor cuantía, el de quiebra, el de responsabilidad civil, el de testamentaría, el ejecutivo y el verbal.

El Tribunal Supremo de Justicia de España, por su sentencia de 21 de abril de 1865, declaró: «Los amigables componedores no están obligados a sujetarse a formas legales y basta que procedan según su leal saber y entender».

Esta clara, expedita, razonable y lógica doctrina de la jurisprudencia, no ha sido seguida por la ley escrita, que exige tales requisorios que prácticamente, entre nosotros, tanto el juicio de árbitros como el de amigables componedores no existe si no por acaso.

Nos parece que podría establecerse en todo contrato una cláusula del tenor siguiente: Yo, Pedro (colono, arrendatario o aparcero) convengo de mi libre voluntad con Juan (hacendado, dueño), que cualquier conflicto, discrepancia, falta de cumplimiento de pago, etc., entre nosotros, se someterá al juicio de Santiago, Lucas y Mateo, para que como amigables componedores diriman la diferencia. Contra su laudo o sentencia no se dará el recurso de casación (como hay) ni ningún otro; y la sentencia será para su ejecución de la competencia policíaca.

De ese modo no se pierde tiempo, no se incurre en gastos, se evitan pleitos y acciones penadas por la ley y se hace un gran avance democrático. El perdidoso no tiene de quién quejarse.

Naturalmente que esa innovación es de esencias jurídicas y de gran equidad.

Y nadie podrá decir, alambicando conceptos, que es una medida de gobierno abusiva, sobre todo si se establecen las debidas sanciones penales contra las posibles prevaricaciones de los componedores. Estos pueden ser individuos o corporaciones cívicas, mercantiles, eclesiásticas y aun militares y judiciales, en su capacidad de personas naturales.

Gabriel CAMPS

EN EL MES DE AGOSTO VENDRA A LA HABANA EL DOCTOR L. S. ROWE

En la mañana de ayer el Subsecretario de Estado, doctor Miguel Angel Campa, recibió la visita del doctor Juan Luis Rodríguez, Director de la Oficina Interamericana de Marcas, Organismo de carácter Internacional Americano y el que concurrió a la Secretaría a poner en conocimiento del señor Secretario y del doctor Campa, que el día 28 de agosto del corriente año arribará a La Habana, a bordo del vapor «Santa Lucía», en viaje de regreso de la República del Ecuador a los Estados Unidos de América, el doctor L. S. Rowe, Director General de la Unión Panamericana, que radica en Washington, D. C.

El doctor Juan Luis Rodríguez se apresuró a poner esta noticia en conocimiento de la Secretaría de Estado, con el objeto de que, por el Gobierno de Cuba, se le ofrezcan al doctor Rowe las cortesías y honores de que es digno.

DEL CARDENAL RICHELIEU

Hablar poco, y sólo de lo que se sabe y a propósito y con orden.

No prestar oídos a los que refieren cosas de otros y no propalar jamás lo que dicen y aun lo que hacen.

Ser reservado en palabras y escritos, y cuando no se trate de cosas muy urgentes, no comunicarlas de viva voz ni con la pluma. Cuando la lengua o la mano dejan escapar ciertas noticias, no hay modo de volver a recogerlas.

Victoria Nanson, la notable artista, inaugura su exposición de cuadros esta noche en la ciudad de Matanzas

El carácter reservado y estudioso de esta pintora y escultora. El «Grupo Indice» de la ciudad yumurina ha organizado su exposición. Hará otra en La Habana

Victoria Nauson

Quien conoce y observa a Victoria Nanson las primeras veces, puede pensar que es posseuse, rara y excéntrica. Su parquedad de palabras, su tipo exótico, su además indolente y su modo personal de vestir, de moverse, de manifestarse, desorientan al psicólogo superficial.

Años de estudios en la Academia «San Alejandro» la pusieron en contacto cotidiano con profesores y alumnos. Casi permanente oportunidad de tratarla demostraron que es cosa fácil conocerla: se trata, nada más y nada menos, de una mujer de gran sensibilidad y de intensa vida interior. Un retrato de cuerpo entero pudiera hacerse de ella y titularse «Lo esotérico». De todo lo externo que la rodea, de la obra ajena y de las opiniones ajenas, de los estilos ajenos, ella percibe sólo cuanto filtra su discernimiento y su ponderado análisis.

Por eso ella afirma que la Academia no es capaz de dar; pero tampoco de quitar personalidad. Leal con aquellos de sus profesores, amigos y compañeros que lo merecen, los defiende y justifica en esas pequeñas batallas de cobardías que son los grupos en que se murmura lo que no se tiene el valor de decir cara a cara... Esas frecuentes conjunciones de espíritus mezquinos y pueriles que basan su importancia en la disminución del valer de los demás. Victoria Nanson habla poco y nunca para la negativa función de intentar demoler reputaciones.

En su constante analizar ha llegado a la conclusión que la vida es un episodio corto y el Arte un camino largo. Así pone todo su ardor y su concentración en cada obra que sale de sus manos: escultura y pintura... para quedar en pocos casos conforme y en ninguno plenamente satisfecha. Su ansia de superación se trasluce en su actitud contemplativa y triste. No, nada de poses ni de excentricidades: su espíritu está lleno de respetos y de severas autocríticas. El «poco más o menos» que significa conformismo y placidez no pone sonrisa de satisfacción en su rostro herático y grave.

No parecerse a los demás en la factura de sus obras es en ella más que una preocupación, una capacidad. Alguien ha probado hacerla copiar: imposible, se ve la «manera» de Victoria Nanson que preside la época de ese intento. Si se dejase arrastrar por su espontaneidad de crear **distinto** a los demás, su obra sería copiosísima: pero ella busca la forma, el color, la armonía y el toque de la pincelada, cuando pinta. Cuando esculpe, la exaltación de los volúmenes, el ritmo de las líneas, la unidad del conjunto. El sentimiento —no la dulzona nota sentimental del tema—, el sentimiento artístico queda prendido como un perfume en el trabajo nunca completamente acabado porque resultaría marchito.

Para triunfar —ascensión tenaz, rastrera y lenta de hiedra— como otros han «triunfado», le falta audacia y la enfática seguridad en sí misma, característica de los que se sienten **llegados**, elementos capaces de sugestionar a los muchos ingenuos que creen entender de Arte...

Su modestia perjudicial la ahuyenta de cenáculos y de algunas exposiciones. Su personalidad equidistante de clasicismos y de vanguardismos —esos «modos que se quedan en «modas»— la dejan fuera de la defensa colectiva de los equinos ante el ataque de los lobos. Su dignidad la aparta de los influyentes del momento a quienes podría ganarse haciéndoles retratos familiares...

Y ahora, por primera vez, gracias a la insistencia de algunos amigos y a la persuasión de su poeta que es su compañero —Luis Gutiérrez Delgado— con quien contrajo nupcias hace unos tres años, hace una exposición individual. Cábele este honor al prestigioso «Grupo Indice», de Matanzas, cuyo presidente, el señor César Carballo, dirá unas oportunas e inteligentes palabras inaugurales esta noche, a las 8-30. El Colegio de Abogados de la ciudad yumurina, que vuelve por sus antiguos honores de «Atenas de Cuba», ha sido galantemente cedido para el evento. La presentación de la expositora está a cargo de María Ariza, competente profesora de Historia del Arte, de «San Alejandro».

Y pronto, después de clausurada allí su exposición, Victoria Nanson hará otra en La Habana, añadiéndole varios lienzos en que trabaja ahora con ese ardor sereno que es su fuerza. Entonces haremos una crítica a sus cuadros. Estas líneas son un breve homenaje a su espíritu lleno de pureza y a su arte aún no maculado de mercantilismo ni de influencias ajenas.

UN GIGANTE AVION TRIMOTOR RECIBIRA AL «CUBA» MAR AFUERA

Por disposición de la Cía. Nacional Cubana de Aviación y en su deseo de cooperar al mayor esplendor en el recibimiento al crucero de guerra «Cuba», ha dispuesto que uno de sus gigantescos aviones trimotores Ford salga mar afuera a recibir al referido barco de guerra. Así lo comunica su Presidente Mr. G. Grant Mason Jr. al Jefe del Ejército, quien ha demostrado especial interés en que el recibimiento a nuestro barco insignia resulte un verdadero acontecimiento.

Los periodistas militares de Columbia han sido invitados especialmente a participar en el vuelo de la referida aeronave.

RADIOS • REFRIGERADORES
Grunow
O'REILLY 61 GIRALT TEL. M-9944

El 'Cuba' entrará en puerto a las 5 de la tarde de hoy

Ultimas disposiciones que se han dictado para mantener el orden durante el recibimiento

Conforme a lo anunciado, hoy, a las cinco en punto de la tarde entrará en el Puerto de la Habana el crucero «Cuba», de la Marina de Guerra Constitucional, después de su magnífico viaje a Europa. El recibimiento que se le ha organizado dejará un grato recuerdo en todos los cubanos, pues será un espectáculo grandioso, nunca visto en la Bahía de la Habana.

Nuevas disposiciones para los embarques.

A los efectos de la debida organización de las embarcaciones brindades para el recibimiento del crucero «Cuba» y teniéndose presente los deseos del Estado Mayor General de la Marina de Guerra Constitucional de que en cada embarcación solamente entre la cantidad asignada en sus documentos, en junta celebrada ayer, se acordó por el Jefe de la Policía Marítima definitivamente que el embarque se hará por los muelles de la Machina. Así, pues, todas las personas que tengan invitación, deben dirigirse a dicho lugar a las cuatro de la tarde de hoy y las embarcaciones irán saliendo según vayan tomando su pasaje, una a una. De este modo se evitará cualquier accidente, ya que estos son muelles privados, y en los de Caballería y Policía Marítima, por los que se había pensado primeramente hacer el embarque, con motivo de ser muelles abiertos, se presta a confusiones por la aglomeración de personas.

Excepciones

Los barcos areneros estarán situados en el primer espigón del Muelle de Paula. El «Camagüey» en el Segundo Espigón y el Ferry de Guanabacoa en el Muelle de Luz. Todas las demás embarcaciones estarán situadas en el muelle de la Machina exclusivamente.

Del interior

De los diferentes Distritos de la Marina de Guerra Constitucional, acogiéndose a la deferencia de los Ferrocarriles Unidos de la Habana, de hacer el transporte gratuito, vendrán al recibimiento del crucero «Cuba» oficiales, clases y alistades de los mismos.

Nuevos ofrecimientos

Los Yachts particulares que se han brindado en el día de ayer son los siguientes: «Chutis», «Mariolga», «Du-Defaix», «Black Eagle», Sans-Souci», «Siboney», «Mary», «Lilliam», «Silvia», «Maya», «Chunga», «Tritón», «Pelican», «Menemousha», «Bellamar II», «Clema», «Tabú», «Kitica», «Rex», «Aurora», «Lylly», «Shirley», «Nereida», «Blanca», «Toledo», «Caimán», «India», «Lilia» y «Velita».

Para ver el recibimiento desde el Castillo de la Punta, podrán acudir los miembros de las Fuerzas Armadas y sus familiares, siempre que éstos se identifiquen ante la Comisión de Recibo que a tal efecto se ha nombrado. Asimismo, los periodistas, fotógrafos y cameramans.

Hoy es el homenaje a Ramón Blanco Jiménez

Los periodistas habaneros se reunirán esta tarde en el restaurant «Malibú», de Prado y San Miguel, para homenajear al querido compañero en el periodismo, Ramón Blanco Jiménez, Vicepresidente de la Asociación de la Prensa de Cuba y secretario particular del Secretario de la Presidencia, doctor José Enrique Bringuier.

Trátase de un «Cocktail de Honor» organizado con motivo del merecido ascenso de que acaba de ser objeto en su cargo especial y por las dotes de compañerismo siempre demostradas.

Los más valiosos elementos del mundo oficial, del Congreso y de la sociedad habanera se han adherido también.

El Presidente de la Asociación de la Prensa de Cuba, nuestro compañero Luis S. Varona, ofrecerá el homenaje.

Mediodía-¡Alerta!

Desde el próximo lunes, día 2 de Agosto, !ALERTA! publicará, a las 12 del día, una segunda edición titulada:

Mediodía-¡Alerta!

que contendrá las primeras noticias nacionales y extranjeras del día, servicios especiales y abundante material literario

Mediodía-¡Alerta!

será un periódico nuevo, interesante, que informará amplia y verazmente de cuanto ocurra en el mundo entero hasta la hora de su salida.

Mediodía-¡Alerta!

COSTARA 2 CENTAVOS

SE REALIZARA EN LA PROXIMA SEMANA, SEGUN LO ACORDADO CON EL GOBIERNO DE VALENCIA

Aún no llegó a la Cancillería el crédito de veinte mil pesos dedicado a auxiliar a los compatriotas que están en difícil situación en Europa. «Cuba no varía su política»

Todas las mujeres, niños y ancianos que se encuentran refugiados en la Embajada de Cuba en Madrid, saldrán en los primeros días de la semana entrante rumbo a Levante, donde tomarán un barco que habrá de transportarlos a Francia o Italia.

Así lo informó a los periodistas, ayer, el doctor Miguel Angel Campa, Subsecretario de Estado, quien expuso que habían tocado a su fin las negociaciones que, al efecto, venía sosteniendo el Gobierno de Cuba con el de Valencia.

Las gestiones para la evacuación de esas personas se venían realizando desde hace días —siguiendo instrucciones de la Cancillería— por el Encargado de Negocios de Cuba en Madrid, doctor Ramón Estalella.

En la Cancillería existe la impresión de que, una vez evacuados las mujeres, niños y ancianos que se amparan en la sede de Cuba en Madrid, no será difícil obtener la autorización debida para lograr la evacuación total de los refugiados en la Embajada. En ese caso, el anunciado traslado de la Embajada de Cuba, de Madrid a Valencia u otro lugar que ofrezca más seguridades que aquella ciudad, no se haría esperar. Como se sabe, son pocas las Embajadas o Legaciones que aún radican en Madrid, y entre esas pocas figura la de Cuba, cuyo traslado no se ha podido verificar a causa de los numerosos refugiados.

Visitó la Cancillería el señor Elicio Argüelles

Conferenció en la mañana de ayer con el Subsecretario de Estado, doctor Miguel Angel Campa, el señor Elicio Argüelles, Presidente del Comité Nacionalista de la Habana.

Interrogado por los periodistas el doctor Campa, sobre el alcance de la visita del señor Argüelles, el Subsecretario del Exterior manifestó que el distinguido visitante había acudido a la Cancillería a asuntos particulares.

Abordado el doctor Campa sobre la posibilidad del reconocimiento del Gobierno Nacionalista de Salamanca, se limitó a expresar:

—Por el momento, Cuba no ha variado en lo más mínimo su política respecto a los asuntos de España, y sigue lamentando la tragedia que en su territorio se desarrolla. Que no en vano estamos unidos a la Madre Patria por lazos estrechísimos.

El crédito de 20 mil pesos para atender a cubanos

A la Secretaría de Estado no han llegado aún los 20 mil pesos concedidos por una transferencia, con destino a auxilio y repatriación de los numerosos cubanos que se encuentran en Francia e Italia, tras haber huído del territorio español en guerra.

No obstante, todo está ultimado en cuanto a la distribución del dinero entre los distintos Consulados concierne. De esa manera, la Cancillería no perderá tiempo alguno en socorrer a los cubanos en desgracia.

Carbonell irá a México

Confirmado que ocupará la Embajada de Cuba en México —como ayer lo adelantamos— el doctor José Manuel Carbonell, queda ahora vacante la Legación de Cuba en Brasil, a cuyo frente se hallaba el citado doctor Carbonell.

Según noticias extraoficiales recogidas ayer en la Cancillería, es posible que el señor Hernández Catá pase de la Legación de Chile a la del Brasil.

Los panfletos que se envíen a Miami pagarán derechos

Se refiere a los que sean de fines comerciales. Así lo informa nuestro Cónsul

El cónsul de Cuba en Miami, Florida, ha informado a la Secretaría de Estado que la Administración de Correos de esa localidad le ha comunicado que los panfletos que desde Cuba se envíen a esa ciudad con fines comerciales, tienen que pagar derechos aun cuando se manden por partidas de diez o doce en cada sobre.

Artículo sobre Cuba

El Cónsul General de Cuba en Rotterdam, señor José M. González, envía a la Secretaría de Estado un artículo sobre Cuba publicado en el periódico holandés «Nieuwe Rotterdamsche Courant», de fecha 9 de junio próximo pasado.

En dicha información se describen los famosos «Hoyos» de la provincia de Pinar del Río, donde se produce la mejor hoja de tabaco del mundo y se pondera la belleza de la ciudad de la Habana, que aparecía —según el autor de ese trabajo— como un enorme conglomerado de blancas torres y cúpulas brillantes, entre las que se destacaban algunos rascacielos.

«La más poderosa atracción de Cuba es la flora —escribe el articulista. El clima es tropical, pero los vientos marítimos brindan una exquisita brisa. Los pueblos, a lo largo de las carreteras de asfalto, aparecen ante el viajero como paraísos».

El doctor lingüístico hispano-ibero-americano.

El Ministro de Instrucción Pública alemán, ha publicado un decreto dirigido a los profesores de las Universidades y Academias especiales alemanas que desarrollan su labor en en campo de las lenguas románicas, recomendándoles que traten con especial preferencia en sus lecturas y conferencias el sector lingüístico hispánico-ibero-americano.

El Ministro de Instrucción Pública se ha dado perfecta cuenta del alto valor que debe conceder el pueblo alemán al cuidado y fortalecimiento con ese grupo de Estados ibero-lusitanos, tan extraordinariamente fuertes y que alcanza aproximadamente la elevada cifra de 150 millones de habitantes. Por lo que de ahora en adelante encontrarán los estudiosos, mayores facilidades para entrar en conocimiento del círculo cultural y desarrollo histórico progresivo de los países hispano-ibero-americanos.

Esta noche en 700 Kc. WLW CROSLEY. Radios y refrigeradores CROSLEY. Prado 47. A-6421.

SAN IGNACIO DE LOYOLA

El 31 de julio de 1556 murió en Roma San Ignacio de Loyola.

Ignacio de Loyola, que primeramente se llamó Iñigo, era hijo de Beltrán Yáñez de Oñaz y Loyola y de Marina Sáenz de Lecuona y Balda. Cuando nació, lo que tuvo lugar en Azpetia, Guipúzcoa, en 1491, España se hallaba impregnada de un misticismo bélico que llevaba a las huéstes de Fernando e Isabel la Católica de victoria en victoria contra la morisma que se había enseñoreado en la Península y muy particularmente de Andalucía. Mucho debió influir en el ánimo de Ignacio de Loyola la literatura de su juventud. Recién descubierto el Nuevo Mundo, las «Hazañas de Palmerín y de Tirante el Blanco» eran los libros que circulaban por toda España e inflamaban las imaginaciones. Ignacio de Loyola no podía ser una excepción. En 1520 es joven y militar; se halla en el sitio de Pamplona luchando contra las huestes francesas que tienen sitiada la plaza. Una bala enemiga hizo blanco en su pierna derecha. Tras larga convalecencia, en su casa y ya curado, se da cuenta de que su antes gallarda figura ha fracasado irremisiblemente. Su carrera como militar ha terminado; pero piensa que si no puede esgrimir pica y espada en combates, todavía podrá legar al mundo algo que inmortalice su nombre; y se dirige a Montserrat, esa montaña que se eleva majestuosa al cielo en las inmediaciones de Barcelona. La devoción por la Virgen es en aquel entonces de una magnitud que asombra. Ciento cuarenta monjes son pocos para atender a los millares de peregrinos que acuden diariamente. Confundido entre éstos se halla la católica majestad del Emperador Carlos V. Iñigo de Loyola padece en silencio; no puede ofrecer nuevamente la espada a su Emperador. Y entonces cumple cual corresponde a un caballero de aquella época: postrado a los pies de la imagen, cuelga de las paredes de la capilla su espada y su daga, y desde aquel momento se traza el nuevo camino de su vida. Con su hábito de paño burdo y una cuerda atada a la cintura, se lanza por España viviendo de limosna. Un día pide y obtiene alojamiento en un convento de dominicos, en Manresa, y en unos días que dura su estancia allí, surge de su ingenio algo que ha de ser el primer escalón de su inmortalidad. Escribe sus famosos «Ejercicios espirituales». Esta que es su obra, fué el crisol donde se forjó su Compañía de Jesús. Fueron los cimientos de una Orden cuyo poder asombraría al mundo. Imprimió a ésta un carácter netamente militar; la llamó Compañía y él tomó el título de general.

La pluma de Ignacio de Loyola en pobrísimo confinamiento monacal, la de aquel otro capitán Miguel de Cervantes, en lóbrega prisión, y las andanzas de la dulce Teresa de Jesús por tierras de Avila, son los tres pilares más sólidos en que descansa la gloria de la Historia de España.

LIBRETA PERDIDA

Se ha dispuesto la busca y ocupación del carnet de identidad y la libreta de multas pertenecientes al vigilante 1958 Pablo Contreras, de la División Central, por haber sufrido la pérdida de los mismos.

Escolapios de Guanabacoa

Colegio de primer orden. Establecido en 1857. Comercio, Bachillerato, Primera Enseñanza y Preparatoria. Ricos museos. Magnífica oficina bancaria para práctica comercial. Profesorado de alta competencia. Dormitorios con cuarto separado para cada alumno. Excelente alimentación. Purísima agua potable de manantiales dentro del mismo colegio. Ambiente campestre. Sports. Gran piscina de natación. Se remite gratis interesante prospecto ilustrado. Pídasa por correo al Padre Rector, Escolapios de Guanabacoa, Habana; o al teléfono X0-1503.

AVANCE Complaciendo una vez más a sus imnumerables lectores, obsequiará HOY sábado con la foto iluminada en colores, de la genial y encantadora artista Miriam Hopkins

M.E.C.D. 2016

¡¡ Progreso !!

Hubo un tiempo en que los que padecían enfermedades del

ESTOMAGO,

afecciones concomitantes al

hígado y VESICULA

úlcera gástrica o duodenal, COLITIS — Intestinos

comentaban, con razón:

"¿De qué sirve recurrir a paliativos que en definitiva nada valen, puesto que si dejan de tomarse un sólo día al siguiente el mal reaparece con igual o mayor fuerza"?

Hoy, sin embargo, después de las *felices experiencias* de

BISMÁGEN

tales quejas no tienen razón de ser.

Espasmos, Cólicos, Digestiones lentas o Dolorosas, Vómitos de líquido o de sangre, Náuseas, Inapetencia, Hiperacidez, Agruras, Eructos, Gases, Dilatación, Pesadez, Dolores de vientre y espalda, Fermentaciones, Diarrea o Estreñimiento; los síntomas, en fin, específicamente de origen gastro-intestinal cesan rápidamente, y subsiguientemente, aún en casos rebeldes en que **DE NADA VALIERON OTROS** remedios, bajo la acción prodigiosa de Bismágen se recobra el bienestar y definitivo estado de magnífica Salud.

AVISO: EL NOMBRE BISMAGEN SE PRONUNCIA CON TONO FUERTE EN LA "A", Y **SE ESCRIBE SEGUIDO**. ¡FIJESE Ud. BIEN; **NO LO CONFUNDA!** RECHACE LAS IMITACIONES Y **DESCONFIE** DE LOS QUE **INTENTEN** VENDERSELAS.

Aprovéchese Ud. del progreso de las Ciencias; ¡válgase de Bismágen para Sanar!: Ensaye con un frasco del *maravilloso patente* Bismágen y

bendecirá la hora en que decidió tomarlo

Del Centro de la Propiedad Urbana de la Habana

«Nuestra última información»

Con motivo de las resoluciones dictadas por la Junta de Amillaramiento dando lugar a que se vengan presentando múltiples recursos mostrando la inconformidad de las rentas fijadas por dicho organismo, hemos informado a los contribuyentes que a nuestro juicio el plazo para recurrir ante ese propio organismo por inconformidad de sus acuerdos, no es el de tres días que ahora se viene señalando en las notificaciones que se remiten a los propietarios, sino el de diez.

El desequilibrio y desorden administrativos que ha venido reinando en este particular nos ha obligado a reclamar del Alcalde Municipal una información definitiva que defina terminantemente qué precepto legal y por qué Ley se quiere considerar que los recursos que se establezcan ante la Junta de Amillaramiento contra sus acuerdos deban establecerse dentro de tercero día.

Hemos estado estimando que los tres días prefijados y que se tratan de imponer refiriéndose a la Junta de Amillaramiento, se refieren solo y especialmente a las resoluciones que se dicten administrativamente por el Señor Alcalde Municipal con motivo de las comprobaciones por él dispuestas según lo prevenido en los Artículos 54 y55 de la Ley de Impuestos Municipales.

El primer párrafo del Artículo 35 de la Ley de Impuestos Municipales tal como quedó redactado en el Artículo Quinto de la Ley del 15 de agosto de 1936 define terminantemente el derecho que asiste al contribuyente para mostrar su conformidad o inconformidad ante la Junta de Amillaramiento sobre sus acuerdos, pero sin expresar el tiempo o plazo en que se pueda recurrir.

En cambio el Artículo 58 tal como quedó modificado y antes de serlo también, prefija el término de diez para recurrir hoy ante el señor Alcalde y anteriormente ante el Ayuntamiento de los acuerdos definitivos, hoy de la Junta de Amillaramiento y antes de la Comisión del Impuesto Territorial.

No hay ningún precepto legal que justifique el término que se viene prefijando en tres días, cosa que la Administración viene realizando de hace poco tiempo a esta parte en su afán de hostilizar y negar mayor recurso a favor del contribuyente.

Como una prueba de este procedimiento que censuramos de la Administración están los propios modelos de notificaciones que se llenan por el Departamento de Administración de Impuestos y Junta de Amillaramiento, que en uno no se prefija día y en otro se señala el plazo improrrogable de tres días para recurrir.

Hacemos esta advertencia a los contribuyentes para que actúen dentro del plazo de tercero día aunque el derecho les asista y corresponda por diez dado que el párrafo tercero del Artículo 35 citado expresa terminantemente que si el propietario no hiciere objeción alguna en el término legal, se entenderá firme la evaluación.

Y como el término legal de un modo ilegal lo considera la Administración Municipal en un plazo de tercero día, debemos apremiar nuestros recursos hasta tanto veamos si el Alcalde da la razón al Centro de la Propiedad Urbana de la Habana y contesta según corresponde que son diez días los prefijados y no los tres que avariciosamente ahora se vienen imponiendo.

Para terminar insisitimos en hacer recomendación expresa a los contribuyentes o propietarios de fincas urbanas en el sentido de que las notificaciones deben hacerlas al propio interesado en su domicilio, pues aunque se alega que se dejan a los inquilinos con la garantía de la firma del vigilante de Policía que la entrega, ello no es bastante para que se justifique la seguridad de la entrega, que el inquilino puede o no realizar, según le convenga.

En próxima información hemos de tratar de exponer las causantes de todas estas irregularidades y desequilibrios que estamos combatiendo y lamentando en contra de nuestro mejor propósito de cooperación que se tiene que mostrar alterado por los procedimientos que afectan rudamente al interés de la propiedad urbana.

Francisco Andreu.
Secretario

Max Factor
(HOLLYWOOD)

Programa de Radio.

Estación C.M.O.X. 1320 kc.

Diariamente de 1 a 2 p. m.

HORA AMERICANA

Música bailable, canciones americanas, últimos hits de películas, notas sociales de la Habana, noticias palpitantes de la vida de Hollywood, e interesantes tópicos de belleza por Max Factor.

FARMACIA
DROGUERIA
DE
"JOHNSON"
DE TURNO LOS LUNES
obispo Nº 30 TELEFONO-A-2129.

LA MAYOR
35 EDIFICIOS
700 EMPLEADOS
SARRA
DROGUERIA
ABIERTA TODOS LOS DIAS
TODA LA NOCHE LOS MARTES
A-8026 A-3641

FARMACIAS DE TURNO HOY SABADO

DESDE BAHIA A PASEO DE MARTI.

Plácido 4, esq. a Obispo	M-2142
Paula 53	M-5462
Acosta y Compostela	M-5040
Merced esq. a Picota	M-9047
Muralla y San Ignacio	M-4710
Prado 104	M-8883
San Ignacio 16, Plaza de la Catedral	M-3630

DE PASEO DE MARTE A BELASCOAIN.

Galiano No. 129	M-6866
Crespo 16	
Esperanza 57	M-4034
Zanja 115	U-6712
Campanario y Condesa	M-4516
Campanario y Animas	M-4540
Monte 128	M-8076
Belascoaín 19	U-6855
Belascoaín 121	M-4659
Belascoaín y Nueva del Pilar	M-6657
Aguila 42	M-4184
Gervasio y Maloja	M-5545
Aguila y Alcantarilla	M-4427
Salud y Lealtad	M-5440
San José y Lealtad	M-4756
Industria y Neptuno	M-4684
Neptuno y Perseverancia	M-3202
Industria 54	M-3292

DE BELASCOAIN A INFANTA

San Rafael y M. González	U-1234
Infanta 99	U-5556
Infanta y San Rafael	U-6890
San Lázaro 275	U-6822
Infanta esquina a Néstor Sardiñas	U-3080
S. Rafael y Aramburo	U-6902
Hospital y Jovellar	U-6630
Monte y Matadero	M-4795
Monte 404	M-1573
Oquendo y Sitios	U-6405
Reina 89	M-2300

VEDADO

Línea 20	F-6224
Quinta 20	F-5872
12 y 21	F-6172
23 entre 2 y 4	F-6130
26 entre 27 y 29	F-6164
Zapata entre A y B	F-6065
23 esquina I	F-6111

VIBORA

10 de Octubre y Estrada Palma	I-7715
10 de Octubre y Avenida Acosta	I-3555
Dolores 15, Lawton	I-3058
Santa Catalina 61	X-2317

JESUS DEL MONTE Y SANTOS SUAREZ

10 de Octubre 130	M-5303
10 de Octubre 267	I-7795
10 de Octubre y Princesa	I-4444
J. B. Zayas y Lacret	I-6767
Juan Delgado y Libertad	I-3636

LUYANO

Municipio y Luco	X-1192
Caserío de Luyanó (Serafín Romeu)	X-2187
Luyanó 121	X-7462
Luyanó y Manuel Pruna	X-3068

CERRO

Agua Dulce 10	M-5026
Calzada del Cerro 615	I-7272
Calzada del Cero 891	I-7342
Florencia y San Quintín	I-7483
Moreno 40	I-7410

NOTA— Este grupo deberá prestar servicio público en el día y la noche de los domingos siguientes: Enero 24; Marzo 7; Abril 18; Mayo 30; Julio 11; Agosto 22; Octubre 3; Noviembre 13; Diciembre 25.

Estos turnos han sido acordados en cumplimiento de lo dispuesto en el artículo VI del Decreto-Ley 2604 de 7 de Noviembre de 1936.

EL HOSPITAL DE LA POLICIA

En el día de ayer fueron dados de alta en el Hospital de la Policía Nacional, el sargento Maximiliano Dueñas y los vigilantes Emilio Enrique Fuentes, Esteban Morejón y Nicanor Corredeira, y fueron ingresados los también vigilantes Roque Herrera, Ramón Pico, Nieves Montano, Inocencio Hernández, Nemesio Méndez, Manuel Armenteros, Ramón Arambarri, Alejandro Rodríguez, Casimiro Linares, Víctor Martínez, Luis O. Francés y Francisco Viera.

Estarán de guardia en el día de hoy los primeros tenientes doctores Melchor Mir, Manuel Alonso, César Sotolongo y Victoriano Viñas.

CRONICA HABANERA

EN SU SANTO

Hoy celebra su santo y por tal motivo se verá muy congratulada, la bella y dulce señorita María Miquel y Franca, hija del prestigioso catedrático de la Universidad Nacional Pablo Miquel, y de su esposa Eva Franca: Felicidades.

EN PALACIO.—Anteayer se celebró una reunión en Palacio.

Reunión de las señoras que constituyen el Comité de Damas de la Cruz Roja, que se desarrolló bajo la presidencia de la señora Carmela Ledón de Mendieta, para dar posesión de sus cargos a las señoras ya nombradas.

Estimándolo conveniente se propuso adicionar la relación con el cargo de vocales a las siguientes señoras: Margarita Ponce de Edelmann, Conchita López Trigo de la Peña, Gloria Valdés Reimundo de Martínez Fraga, Julieta Valdés de Zárraga, Paulina Espinosa de Amiel, María Antonia Sierra de Bilbao, Josefita Pérez de Bringuier, Mercy Remos de Sirgo, Lolita Esquerra de García Peralta, Sylvia Laredo de Martínez Aparicio y las señoras de Portuondo Domenech, de Amadeo López y de Melanio Díaz.

Además se acordó nombrar a la Marquesa de Tiedra, para el cargo de Secretaria del Comité Nacional de Damas de la Cruz Roja.

Con la Primera Dama de la República, la gentilísima Monona Montes de Laredo Bru, asistieron al mencionado acto las señoras Carmela Ledón de Mendieta, Gloria Guerra de Beruff Mendieta, Conchita López Trigo de la Peña, Gloria Valdés Reimundo de Martínez Fraga, Graciela de la Torre de Alonso Pujol, Julieta Valdés de Zárraga, Paulina Espinosa de Amiel, Blanca Maruri de Hornedo, María Antonia Sierra de Bilbao, Lolita Esquerra de García Peralta, Silvia Laredo de Martínez Aparicio y la Marquesa de Tiedra.

Y las señoritas Hilda Valdés Reimundo y Rosa y Olga Riva.

CASINO ESPAÑOL.—Muy lucido, brillantísimo, promete resultar el banquete homenaje al Presidente del Casino Español de la Habana, el distinguido y estimado caballero Bernardo Pardías.

Se celebrará hoy, a las ocho y media en el Balneario del Casino Español en la Playa de Marianao, que vestirá con tal motivo sus mejores galas.

Pasan de seiscientas las adhesiones.

Después del banquete habrá baile en el hermoso salón de fiestas amenizado por la Orquesta Nacional de Bofill.

SENSIBLE FALLECIMIENTO.—Rodeada de cariños y de cuidados ha dejado de existir anteayer en su residencia de la Víbora, la señora Caridad de la Rionda de Díaz.

La distinguida dama desaparecida, ejemplo de bondades y virtudes, pertenecía a una prestigiosa familia de esta sociedad.

Llegue nuestro sentido pésame hasta su viudo, el señor Silverio Díaz y hasta sus hijos, Manuela, Caridad, Charo, Silverio, Mario y Fernando Díaz de la Rionda.

Descanse en paz.

ALFONSO HERNANDEZ CATA.—Hoy embarca para Chile por la vía aérea, el ilustre diplomático e intelectual Alfonso Hernández Catá, Ministro de Cuba ante el gobierno de Chile.

El señor Hernández Catá fué objeto anoche, con tal motivo, de un afectuoso homenaje de despedida.

Que tenga un buen viaje son nuestros deseos.

EL HOMENAJE A RAMON BLANCO.—Esta tarde tendrá lugar en el restaurant «Malibú» el anunciado homenaje a nuestro querido compañero Ramón Blanco Jiménez, secretario particular del Secretario de la Presidencia, con motivo del merecido ascenso que acaba de recibir.

Como hemos dicho este homenaje será un cocktail de honor.

UN SALUDO.—Con estas líneas enviamos un saludo de felicitación a la señora Teresilla Peralta de Chao, que acaba de ser designada cronista social del periódico «Luz».

Por sus grandes relaciones en la sociedad habanera, a una de cuyas más nobles y antiguas familias pertenece, la distinguida dama tendrá muchos éxitos en su nueva empresa.

Para la nueva compañera nuestra felicitación.

EL DOCTOR OCTAVIO RIVERO.—Se halla de regreso de su viaje a los Estados Unidos, el doctor Octavio Rivero Partagás, senador por Pinar del Río, y médico de sólidos prestigios.

El doctor Rivero, que tomó un curso sobre «Alergia» con el profesor Rakemen en la Harvard Medical School de Boston, reanudará su consulta en la calle Campanario número 43, el próximo lunes.

Sépalo su numerosa clientela.

OPERADA.—Con magnífico éxito ha sido operada de apendicitis recientemente la bella señorita «Nono» Hidalgo.

Hacemos votos por su restablecimiento.

MISAS DE REQUIEM.—El próxima lunes, hace un año de la trágica desparición de la señora Mignón Soto de Llerandy y del señor Eduardo Martín Iriarte.

Con tal motivo los familiares de ambos han dispuesto una misa a las ocho de la mañana, en las Reparadoras y otra a las diez y media en San Juan Tadeo en Hoyo Colorado.

PANCHO PEREZ.—Un querido compañero de esta redacción, «Pancho» Pérez, redactor de la sección del Puerto, se halla recluído a consecuencia de la fractura del húmero izquierdo que recibió en un accidente.

Lo atiende el doctor Alberto Inclán.

Hacemos votos por su restablecimiento.

Dr. TOMAS R. YANES
CIRUJANO-OCULISTA
Consultas diarias de 3 a 5 p. m. (Sábados previo turno).
Calle 23 Nro. 328, esq. a B. (Vedado). Telf. F-7181

VICIOSO AL MARIEL

El vigilante 2074 arrestó en la esquina de Teniente Rey y Mercaderes a Emilio Alvarez Hernández, vecino de Sol número 113, por ser un vicioso de las drogas narcóticas.

Alvarez fué remitido al Lazareto del Mariel para su curación.

DOS MENORES DESAPARECIDOS

Juana Torres Peñalver, vecina de Florida número 46, dió cuenta a la Policía, que sus hijos Reinaldo y Angel, de 14 y 11 años de edad, respectivamente, han desaparecido de su domicilio, temiendo que les haya ocurrido alguna desgracia.

E. P. D.

EL DOCTOR

JOSE EMILIO BARRENA Y CANELAS

HA FALLECIDO

(Después de recibir los Santos Sacramentos)

Dispuesto su entierro para hoy, sábado, a las 9 y 30 a. m., su viuda, hermanos, hermanos políticos y demás familiares que suscriben, ruegan a las personas de su amistad, se sirvan acompañar el cadáver, desde la casa mortuoria, Industria No. 116, altos, al Cementerio de Colón, favor que agradecerán.

Habana, Julio 31 de 1937.

María de Jesús González Barrios Vda. de Barrena; María de la Concepción, Mercedes, Cándida, Augusto, María del Carmen y Luis Barrena y Canelas; Ramón y Cirilo González Barrios; Lesmes Pascual y del Río; Joaquín Barrena y Pardo; María Antonia Abello y Fresneda; Jerjes Roig; Aníbal y Mario González Estradé; Roberto Allen; Tirso, Evelio, René y Sergio Luis y Barrena, Lesmes y Enrique Pascual y Barrena.

COMPRE EN LA FABRICA Y GANARA EL 50%

La Luisita

MONTE 121
esquina á Angeles
Telf. A8107 · HABANA

Caballero, señora o señorita: Si quiere comprar al costo visite a "La Luisita", durante el mes de Agosto.

HAGA SU AGOSTO
VEA NUESTRAS GANGAS

COLCHONETAS CAMERAS, alta fantasía	1.80
SABANAS CAMERAS	0.58
BATAS DE BAÑO, finas	2.99
ALMOHADAS CAMERAS, flor seda	0.90
COLCHONES CAMEROS	4.00

Aprobadas ya las tarifas mínimas de los tabacaleros

Las tarifas mínimas para la industria del tabaco, en la provincia de Santa Clara, acordadas por la Comisión de Salarios Mínimos, han sido enviadas para su publicación a la Gaceta Oficial, son las siguientes:

Primero: Por manipular un tercio de 150 libras netas de tabaco, en las zonas consideradas tabacaleras $10.36.

Segundo: Si en la manipulación conocida por «apartadura» se hiciera una separación de más de siete clases, se aumentarán diez centavos por arroba, por cada clase más que se aparte.

Tercero: Por mojar una paca de 150 libras netas de tabaco, $0.43; por despalar 25 libras netas de tabaco para paca, $0.50 y por enterciar una paca de 150 libras netas, $0.43.

Cuarto: La labor especial que se le exija al despalador de pacas, se remunerará con diez centavos de aumento por arroba.

Quinto: Estas tarifas son aplicables a las localidades consideradas tabacaleras, entendiéndose por tales los municipios de Santa Clara, Sancti Spíritus, Cabaiguán y Fomento, con excepción de las ciudades de Santa Clara y Sancti Spíritus.

Sexto: Las mismas tarifas se aplicarán con el descuento de un 6 por ciento a las zonas no tabacaleras siguientes: ciudades de Santa Clara y Sancti Spíritus y los barrios de Falcón y Jicotea y los términos de Placetas y Esperanza.

Séptimo: Las tarifas mencionadas en los apartados I, II, IH y IV, regirán con un descuento del 8 por ciento en las zonas no tabacaleras, que a continuación se relacionan: Término Municipal de Camajuaní, con excepción del barrio de Falcón; Municipios de Vueltas, Encrucijada, Remedios y Zulueta; barrios de Cumanayagua, Mayajigua y término de Morón.

Por Solo $7.00 MENSUALES

Superheterodino

6 TUBOS — CONTROLES DE VOLUMEN Y TONO — ONDA CORTA Y LARGA

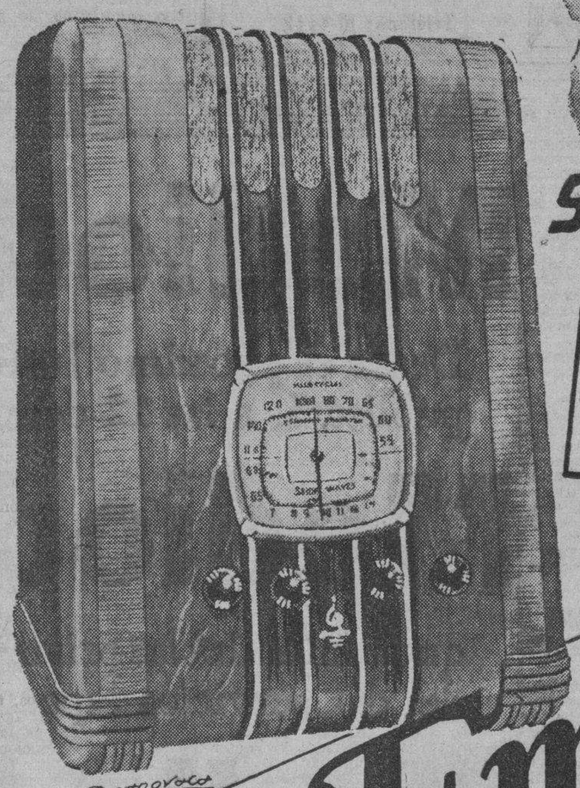

Radio Emerson
Control del Mundo

R. CARRERAS Y Co
PRADO 115 HABANA

Emerson Radio y Television

El 1º de Agosto Se Entregará Otra VILLA JABON CANDADO

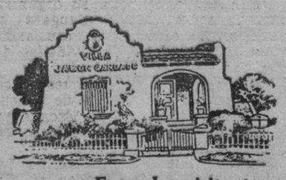

Hasta hoy Sábado 31 de Julio, estará abierta al público la VILLA JABON CANDADO, edificada en la Calzada de Columbia y Tropical para el Sr. José Villaverde, que la ganó en el Sorteo del mes de Enero.

Cordialmente invitamos a usted para que vea por sí mismo cómo son las VILLAS JABON CANDADO y aprecie lo que es un Radio EMERSON en la exhibición presentada en esta VILLA JABON CANDADO.

Entre los visitantes se regalará un Radio EMERSON de 6 Tubos, onda corta y larga y seis estuches de perfumería.

No deje de ver en seguida esta VILLA JABON CANDADO y podrá disfrutar de estos valiosos obsequios.

M.E.C.D. 2016

La ocupación de 22 sacos de harina ha originado un pleito

Un falso policía y un agente comercial habían embargado esa mercancía ilegalmente

Ricardo García Menéndez, propietario de la fábrica de churros establecida en Puerta Cerrada número 28, se personó ayer tarde en las oficinas de la Policía Judicial, denunciando ante el segundo jefe de este cuerpo, Alfredo Estévez Maymir, que hace días adquirió al crédito determinada cantidad de sacos de harina del establecimiento situado en Obispo número 1, pero, posteriormente se presentaron en su domicilio dos sujetos, uno de los cuales dijo ser Policía, y siendo el otro Miguel Abadía, viajante de la casa vendedora y con el que concertó la compra mencionada.

Ambos individuos, después de amenazarlo con sus revólvers, lo introdujeron a viva fuerza en un automóvil, que manejaba el que fungía como agente de la autoridad, conduciéndolo por diversas calles, hasta llegar a la casa comercial de Obispo 1, donde, siempre, bajo amenazas, le hicieron firmar ocho facturas, las cuales no le dejaron leer siquiera. Una vez hecho esto, los citados individuos volvieron a montarlo en el automóvil, dejándolo en su residencia.

Al siguiente día, en el mismo tono amenazador, el falso policía y Abadía, se presentaron en su casa, llevándolo al Juzgado Municipal del Norte, asegurándole que hacían esto para que les entregaran las mercancías, que estaban embargadas preventivamente. Dijo luego, que como los citados hechos revisten caracteres de delito, se apresuraba a formular denuncia por usurpación de funciones, amenazas y coacción.

El segundo Jefe de la Judicial y el agente Gabriel Herrera, en vista de la gravedad de la denuncia formulada, comenzaron a practicar investigaciones, logrando arrestar a Miguel Cano Fernández, de 33 años, vecino de Obispo 1, por ser quien, simulando ser agente de Policía, se personó en la churrería, cometiendo los hechos en unión de Abadía.

Poco después los mismos agentes pudieron detener a Miguel Abadía López, de 49 años, vecino de Lealtad 48, complicado en los hechos relatados.

En sus descargos manifestó Cano que tenía la representación de la razón social de González Pire, de Caibarién, para, en compañía del viajante Abadía, tener una entrevista con García Menéndez, quien se había comprometido a devolverle al Abadía varios sacos de harina embargados desde el día 24 de los corrientes por el Juzgado Municipal del Sur, cosa que García no verificó.

Negó que se hubiera hecho pasar como Policía, pues en la entrevista que sostuvo con su acusador, este quedó en entregar las sacos embargados. Estima que la acusación que se le hace es producto de una venganza, porque Abadía, con anterioridad, al no obtener los sacos embargados, hizo una denuncia de malversación contra García.

En vista de la denuncia formulada por Abadía, la Judicial, procedió a ocupar 22 sacos de harina, que fueron dejados en depósito a Anastasio Mauri, de Gloria número 2, a fin de que sean entregados por el Juzgado Municipal del Norte.

Con el acta se dará cuenta al Juez de Instrucción de la Segunda, ante cuya autoridad serán presentados los detenidos.

Basto desarrollado y reconstituido con las saludables y reconstituyentes:
PILDORAS ORIENTALES
Solicite gratis hoy el folleto descriptivo, se lo enviamos bajo sobre sin membrete. Diríjase a P. ORIENTALES. Apartado 1244.—Habana.

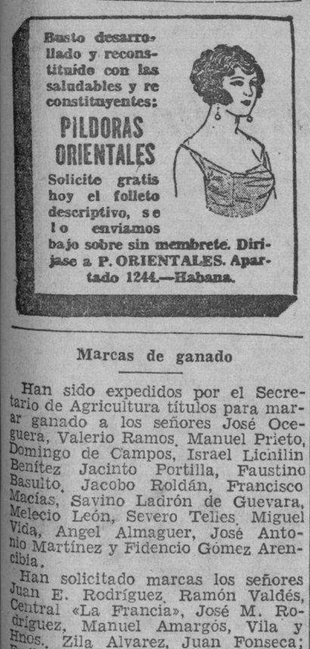

De los Juzgados de Primera Instancia

Declaratoria de herederos

El Juez de Primera Instancia de Almendares, doctor Manuel R. Zaldivar, dictó auto ayer ante el Secretario Miguel A. Sainz Silveira, declarando intestado el fallecimiento de Arturo Celestino Díaz y Ramos y por su único y universal heredero a su legítimo hijo nombrado Angel Arturo Felipe Díaz y Soto y Castellanos y a su viuda, la señora Clotilde María Dolores Isabel Soto y Castellanos, en la cuota vidual usufructuaria correspondiente.

No ha lugar a declarar la quiebra de «El Cafeto»

Con fecha de ayer el Juez de Primera Instancia del Norte, doctor Valdés Cataneo, dictó auto ante el Secretario Jesús Pérez Bustamante declarando no haber lugar a declarar en estado de quiebra a la entidad denominada «El Cafeto», cuya quiebra fué solicitada por el señor Sebastián Amador.

Sentencia de divorcio

El Juez de Primera Instancia del Oeste, ante el Secretario Eduardo Daumy, dictó sentencia ayer declarando con lugar la demanda de divorcio establecida por Antonio Hernández Rodríguez contra Angela Fumero, y en consecuencia disuelto el vínculo matrimonial existente entre ambos cónyuges.

—El propio Juez del Oeste, ante el Secretario Daumy, dictó sentencia en los autos del juicio de divorcio establecido por Orestes Juan Sardiñas contra Caridad Gelpi, declarando sin lugar la demanda y con lugar la reconvención, declarando cónyuge culpable al actor.

Sin lugar un menor cuantía

En los autos del juicio declarativo de menor cuantía establecido por Maximino Brito Mena contra Antonio Padrón Pino, el Juez de Primera Instancia del Oeste, ante el Secretario Daumy, dictó sentencia declarando sin lugar la demanda y absolviendo de la misma a los demandados, Empresa Omnibus de La Isla de Cuba y Antonio Padrón Pino.

Juzgado de Primera Instancia del Oeste.—Secretaría del señor Francisco Baños

En el procedimiento sumario que sigue N. Gelats y Cía. contra Havana Auto Company, se ha dispuesto sacar a pública subasta por segunda vez la finca urbana, manzana de terreno señalada con el número 52 del departo San Lázaro, o sea, una porción de terreno formada por los solares 7, 8, 9, 10, 11, 12 y 13 que integran la manzana incompleta y de forma irregular número 52 de dicho reparto, sirviendo como tipo para la misma la suma de cuatro mil pesos, moneda americana, en que ha sido tasada, con la rebaja del 25 por ciento, y se señaló para la subasta las nueve de la mañana del día treinta y uno de agosto venidero, en este Juzgado, situado en la calle Paseo de Martí, 15, altos.

—Por el Juez doctor José del Valle Moré se dictó sentencia declarando con lugar la demanda sobre alimentos provisionales establecida por Antonia Llanes Valdés contra su legítimo esposo, Narciso Rodríguez Merdoche, y en su consecuencia, condena al demandado a que pague a la actora una pensión mensual de veinte pesos, pagadera por mensualidades adelantadas, a partir de la fecha en que quede firme la sentencia, sin especial condena de costas.

—También se declara por el mismo Juez, doctor Valle Moré, con lugar la demanda incidental sobre alimentos establecida por Irene Fortún contra Olallo Acosta Carbonell, y en su consecuencia condena al demandado como cónyuge culpable a que pague a la actora, Irene Fortún, como cónyuge inocente, una pensión mensual de ocho pesos, pagadera por mensualidades adelantadas, la que cesará por la muerte del alimentista o por contraer éste nuevo matrimonio o vivi ren concubinato, como dispone el artículo 17 de la Ley de Divorcio.

Centro.—Lafuente

En el divorcio de Pablo Donato Carbonell contra María Aurelia Espinosa, se ha señalado el término de veinte días para practicar la prueba.

—En la apelación en el amparo establecido por José Valdés Ramos contra Ramón Larrea y Usabiaga y Sainz, se ha confirmado la sentencia del Juez Municipal del Oeste, que declaró sin lugar el amparo.

—En la apelación del verbal Gato y Penabad contra Abelardo Bello, se declaró con lugar la apelación y sin lugar la demanda.

—En el divorcio de Facundo Tuero contra Carmen González se declaró con lugar la demanda y disuelto el vínculo.

Relación de los asuntos civiles turnados ayer

Exhorto: De Remedios, en ejecutivo, por The National City Bank of New York, contra Rigoberto Ramírez y Estrada, al Oeste.

Pensiones de veterano: Amalia Martínez Rodríguez, sobre pensión de Ricardo Pérez, al Norte; Hilda y Olga Victoria Parajón y Mañas, sobre pensión de Alfredo Parajo Amaro, al de Almendares.

Jubilación: Adolfina Raymat Barrionuevo, sobre pensión de Ernesto Díaz Perera, al de Almendares.

Aprobación de la cuenta divisoria de los bienes dejados por: Manuel Suárez García, al Sur.

Intestado: Enrique Arturo Ardai, al de Almendares.

Declaratoria de herederos: Isidro Abreu, al Este.

Inscripciones de nacimieuto: Caridad Pequeño, al Oeste; Carlos Olivera, al Centro; Vicente Inclán Sardiñas, al Norte.

Dispensa de ley para contraer matrimonio: María Teresa Portela y Barceló y Agustín García Granados, al Centro.

Cambio de apellido: Julio Valdés Rovirosa, sobre cambio del apellido Valdés por el de Brito, al Este.

Recíproco disenso: Catalina Isabel Laru Cubillas y Manuel Anue Ruiz, al Norte.

Divorcios: Severa Calvo y Quintero, contra Patricio Capillín Vega, al Sur; Francisca Peraza Díaz, contra Pablo Valdés Marín, al Norte; Yolanda de las Nieves Azcuy, contra Gausto Gui Delgado, al de Almendares.

Marcas de ganado

Han sido expedidos por el Secretario de Agricultura títulos para marcar ganado a los señores José Oceguera, Valerio Ramos, Manuel Prieto, Domingo de Campos, Israel Licnilin Benítez Jacinto Portilla, Faustino Basulto, Jacobo Roldán, Francisco Macías, Savino Ladrón de Guevara, Melecio León, Severo Telles, Miguel Vida, Angel Almaguer, José Antonio Martínez y Fidencio Gómez Arencibia.

Han solicitado marcas los señores Juan E. Rodríguez, Ramón Valdés, Central «La Francia», José M. Rodríguez, Manuel Amargós, Vila y Hnos., Zila Alvarez, Juan Fonseca; Emilia Rambaut; José H. Jorge; Oscar Perdomo; I. Junco, Juan de Mata; Cornelio Pacheco; Adolfo Becerra; Raimundo Rojas; Francisco M. Pérez; Eusebio Pérez; Florentino Mora; José R. P. Machado; Evangelista Rodríguez; Daniel Ortega; Ana Blanco; Ramón Valdés; Agustín Zamora; Eugenio Ortiz; Saturnino Montero; Pedro Pantoca; Ramón Mirabal; Juan B. Estévez; Demetrio Hernández; Pedro Guerra; Antonio Orozco; José Rodríguez; Joaquín Vidal; Santiago Pentón; Primitivo Torres; Florentino Espinosa; Antonio Faillán; Abelenda; Diego Betancourt Gil; Juan Rosabal; José Pernas y Miguel Diaz.

ROBO EN UNA BODEGA

En el establecimiento de víveres situado en el Mercado del Polverín 265, de la propiedad del asiático Lorenzo León, individuos desconocidos sustrajeron mercancías por valor de 35 pesos.

UN PROCESADO

El Juez de Instrucción de la Segunda Dr. Rodríguez Cadavid procesó hoy por la mañana con fianza de 500 pesos por un delito de estafa a Ricardo de la Osa Rivero.

QUEMADURAS

Olga Benola Marrero, de 16 meses y vecina de Luyanó 61, fué asistida en el Cuarto Centro de Socorro, de lesiones menos graves, que sufrió en su domicilio, al volcársele encima un plato de sopa hirviendo.

Oiga lo mejor del mundo en música selecta por la WLW 700 Kc. Radios y refrigeradores CROSLEY. Prado 47.

CRONICA HABANERA

LA NOVIA DE ANOCHE

LUISA RODRIGUEZ DE BUSTAMANTE.—Ante una selecta representación de la sociedad habanera, contrajeron matrimonio anoche, en la iglesia parroquial del Vedado, la bella e interesante señorita Luisa Rodríguez de Bustamante y el conocido joven Alberto Moré y Benítez, miembro de la Bolsa de la Habana.

Para esta ceremonia los artistas de la «Casa Trías», el gran jardín del Vedado, llevaron a cabo en la iglesia un lindo decorado floral en el que hicieron derroche de arte y de buen gusto.

El altar se veía tapizado completamente de flores, dalias y gladiolos, cuya blancura inmaculada resaltaba más aún por el verdor de las palmas arecas que formaban el fondo del decorado.

La baranda del presbiterio aparecía cubierta completamente con gardenias y gran cantidad de espárragos que caían en forma de cascada.

Muy bonita la senda.

Estaba trazada por la doble alfombra verde de Trías y bordeada en toda su extensión por un precioso cantero, en el que florecían, como por obra de la naturaleza, miles de flores blancas.

Este cantero se abría al llegar a la entrada formando como un amplio semicírculo de un efecto exquisito.

La novia lucía una toilette elegantísima.

Completaba sus galas con el ramo nupcial, un modelo primoroso, que llevaba la firma de la «Casa Trías».

Era todo de gardenias y respondía al estilo «Colonial».

Fueron padrinos de la ceremonia, el padre del novio, señor José Eugenio Moré y Bellido de Luna, y la gentil señora Mercedes Fujol de Rodríguez de Bustamante, madre de la desposada.

Cuatro los testigos de la novia.

Firmaron por ella el pliego testifical, el ingeniero Henry Ruiz Williams, ex secretario de Obras Públicas; los doctores Armando Larrea y Pina y Luis J. Carbonell y el señor Luis Comas Roca.

Por el novio lo hicieron los señores Juan Gelats, Alberto Ruz y Julio B. Forcade, este último presidente de la Bolsa de la Habana, y el doctor Rogelio Benítez, magistrado de la Audiencia de la Habana.

La boda civil se efectuó ante el doctor Armando Larrea, y firmaron por la novia los señores Juan B. Moré Benítez, Ernesto A. Carcas y Manuel A. Balsinde; y por el novio, el señor Luis G. Mendoza y los doctores Francisco R. Tiant y Saturnino Picaza.

Felicidades.

SAN IGNACIO DE LOYOLA.—La festividad de hoy es San Ignacio de Loyola.

Cúmplenos saludar a un grupo de damas y caballeros que celebran su santo.

En primer término la respetable señora María Ignacia Pérez viuda de Chaumont, quien nos encarga hagamos saber a sus amistades que no recibirá.

Ignacia Quesada viuda de Ecay, María Ignacia Lancís viuda de Moré(Ignacia Torriente de Fernández, y Sra Gutiérrez Lee de Landa, la gentil dama.

Y la encantadora señorita María de la Torriente y Morales, prometida del conocido joven Magoon Giménez.

Entre los caballeros, primeramente, el coronel Ignacio de Almagro y su hijo Ignacio de Almagro y Carrillo, joven clubman que disfruta de muchas simpatías en nuestra sociedad.

Ambos se hallan de viaje por Europa.

Seguimos la relación con el conocido caballero Ignacio Irure.

Los médicos:

El doctor Ignacio Toñarely, galeno de grandes prestigios, que ocupa destacada posición en nuestro mundo médico.

El doctor Ignacio Benito Plasencia, retirado hoy de su profesión.

El doctor Ignacio Bustillo.

Y el joven especialista, doctor Ignacio Calvo Tarafa.

Entre los letrados, tres jóvenes y conocidos doctores: Ignacio Remírez, Ignacio del Valle e Ignacio Morales y Herrera, alto funcionario de la carrera judicial.

El doctor Ignacio Weber y su hijo Ignacio.

Ignacio Zayas y O'Farrill, conocido sportman.

El distinguido ingeniero Ignacio de Vega.

Ignacio Plá, delegado general de la Asamblea Suprema de la Cruz Roja Española en Cuba, y su hijo Ignacio.

Los jóvenes Ignacio Mendoza, Ignacio Cervantes e Ignacio Mendieta.

El doctor Ignacio Herrera.

Ignacio Algarra, distinguido amigo, cónsul de la República.

El doctor Ignacio Pineda Margarit, cirujano dentista.

Ignacio Montalvo, Ignacio Castañeda, Ignacio Ponce de León, Ignacio Ituarte, José Ignacio Medel, Ignacio Tamayo, Ignacio Montiel, Ignacio de la Puente.

Ignacio Formoso Piñeiro, uno de los dueños de «La Dalia», el conocido y acreditado ardín del Vedado.

Ignacio Díaz, Ignacio Arocena, Ignacio del Campo, Ignacio Rodríguez Alegre, Ignacio Andino, Ignacio López Anduja, Ignacio Uriarte, Ignacio Escarpenter.

Ignacio Ruiz, Ignacio Fernández e Ignacio Berard, antiguo empleado del DIARIO.

Ignacio de Quesada.

El doctor Ignacio G. Noble.

Ignacio Pizarro Bauzá.

El teniente coronel Ignacio Galíndez, presidente del Círculo Militar y Naval.

Y, por último, Ignacio Clemente y Cancio.

Otro saludo más, entre los del día.

Es para Ignacio Rivero y Alonso, el querido amigo y compañero, director del Rotograbado del DIARIO DE LA MARINA.

Trátase de uno de los elementos que más simpatías tienen en esta casa.

Junto con él está de días su primogénito Ignacito.

Felicidades.

EL BAILE DE ESTA NOCHE.—En el Country Club de la Habana, se celebrará esta noche, como hemos anunciado, el baile mensual en honor de los socios y sus familiares

Fiesta de lucimiento grande, de alegría extraordinaria, que congregará en aquellos dominios una extensa representación de nuestro mundo elegante.

La orquesta de los hermanos Le Batard ha sido contratada para amenizar el programa bailable.

Muchos serán los parties.

Tema para la crónica.

EN LA HABANA.—Con el propósito de pasar una temporada en la Habana al lado de sus familiares, han llegado hace pocos días la distinguida dama Estela Párraga de Martínez y su hija, tan encantadora, María Luisa Martínez Párraga.

Vienen de Miami, donde residen.

LOS QUE REGRESAN.—Se encuentran de nuevo en nuestra capital, tras una agradable estancia en los Estados Unidos, el ingeniero Enrique Montoulieu y su distinguida esposa Carlotica Cautfield, así como su encantadora hija Mercy Montoulieu.

Reciban nuestra bienvenida muy afectuosa.

EN EL YACHT.—Mañana, domingo, ofrecerá un almuerzo en el aristocrático Habana Yacht Club, el ilustre ex presidente de la República, señor José A. Barnet, y señora Marcela Cleard en honor del ministro de Francia, Excmo. señor Gastón Morawiecki.

Un grupo selecto se ha invitado a dicho acto.

Resultará animadísimo.

LA COMIDA DE ANOCHE.—En el Habana Yacht Club, la prestigiosa sociedad de la Playa, se celebró anoche una comida seguida de bridge, que resultó animadísima.

Un nuevo éxito para su organizadora, la señora María Alzugaray de Fariñas, que con tantos entusiasmos viene dirigiendo las actividades femeninas en aquella sociedad.

Un grupo selecto de nuestra sociedad asistió a la comida de anoche.

El ministro de Italia, Excmo. señor Nicola nob Macario, y señora Clelia de Macario.

Juan A. Lliteras y Hemelina López Muñoz, Henry Senior y Elsa Penso, Manolo Rodríguez y Aída López, Gonzalo Aróstegui y Maggie Orr, Atilio León y Eva García, Armando Mora y Mina Alvarez, Maurice Labarrere y Henriette Le Mat.

Entre las señoras, además, Marie Dufau de Le Mat, Isabel Recio viuda de Zayas Bazán, Celia María Recio de Hernández, Bibí de Lima de Maduro, y Gloria Ricart de Martínez.

Las señoritas Ena Senior y Elvira y Rosa Morales.

Además estos caballeros: general José Martí Alfredo Zayas, Carlos Alzugaray, Pedro Pablo Kohly y Frank Senior.

DE TEMPORADA.—Saldrán hoy rumbo al famoso Balneario de San Miguel de los Baños, para pasar allí una larga temporada, la distinguida e interesante dama Adriana Giquel viuda de Bachiller y su hija Esther, la joven señora de Mendoza.

Muchas felicidades, le deseamos.

HOY, SABADO
es el último día de la
GRAN VENTA Popular de Julio

Aproveche usted esta última oportunidad, adquiriendo hoy todo cuanto precise ahora, o haya de necesitar más adelante. Nuestras grandes rebajas en todos los precios le garantizan una positiva economía. Estas ofertas lo prueban

Camisas de poplín y de céfiro 1.95

Una colección muy rebajada, en la que todas las preferencias tienen cabida. Camisas blancas de poplín, con dos cuellos, uno duro y otro flojo... Camisas de céfiro en color azul, gris o beige... Camisas blancas, de poplín, con pequeños bordados en beige, azul o vino... Camisas de céfiro en fondo de color, a cuadros menudos en azul, verde o beig. Todas inmejorablemente confeccionadas, en telas de calidad, que lucen y duran de un modo extraordinario. Cuellos estilos inglés, de punta larga. Todas las tallas.

Camisas de Sport en tela "rejilla" 1.85

Modelos confeccionados en un tejido casi análogo al "tweed", que sobrepasa en frescura a todo cuanto se ha presentado hasta ahora. Algo de gran novedad, en colores claros de azul, verde, marrón y vino. A un precio excepcional por estos dos días. Sea usted de los primeros en lucir estos nuevos modelos.

Pantalones de Baño, en tejido de lana, con soporte y cinturón, en colores prusia, vino y marrón, rebajados a 1.39

Pantalones de Baño en tejido acanalado, de lana pura, con cinturón y soporte. Sólo en color prusia. Rebajados a 2.50

Trajes de Baño en tejido de lana pura, con soporte y cinturón, en combinaciones de vino con gris, prusia con blanco y marrón con amarillo. Rebajados a 3.38

Vea todos estos artículos en la planta baja.

fin de Siglo

san rafael y águila, teléfonos: m-5991-92-93

LOS VETERANOS DESEAN LA LEY LAMOTTE

El señor Antonio Pérez, secretario general del importante «Comité de Reparación Revolucionaria de la Guerra de Independencia», cuya oficina radica en la Calzada de Garzón número 40, en Santiago de Cuba, nos ha dirigido copia de una circular relacionada con los propósitos que persigue esa entidad.

Como es público y notorio, los «mambises» que a la terminación de la guerra de Independencia no cobraron sus haberes como soldados del Ejército Libertador, perdieron su condición de veteranos, por acuerdo de la reglamentación porque se hizo el pago de aquéllos.

Ahora el mencionado Comité desea enmendar esa injusticia que castiga lo mismo el desprendimiento que la ignorancia, mediante la aprobación por el Congreso del proyecto de ley presentado al efecto por el batallador representante oriental doctor Manuel Lamotte Kindelán, que restituye a un puñado de viejos mambises su condición veterana, salvándoles así del hambre y del olvido.

Es de esperarse, pues, que el Congreso atienda tan justa petición.

Defunciones ocurridas ayer en La Habana

Antonio Fernández, blanco, 57 años. Aguilera 16.

Ana Pérez, mestiza, 74 años. Galiano 126.

Marta Fernández Ramos, blanca, 2 años. H. Mercedes.

Luis González Padrón, blanco, 51 años. Magnolia 52.

Wifredo Mario Espinet, blanco, 62 años. Calle 2 No. 174.

Carmen Fernández Pérez, blanca, 65 años. Cerro 472.

Aurora Modesta González, blanca, 65 años. San Pablo 29.

Rosario Domínguez Mateo, blanca, 48 años. Corrales 23.

Segundo Sibori Rodríguez, blanco, 57 años. H. Emergencias.

Heriberto Pérez González, blanca, 39 años. H. C. García.

Emilio Barrena Canelas, blanco, 60 años. Industria 116.

José de los Reyes Agüero, mestizo, 59 años. Crespo 48.

Ernesto Guañabana Gray, blanco, 82 años. H. C. García.

Pedro Rodríguez, blanco, 50 años. H. C. García.

Valeriano Alfonso Hernández, blanco, 61 años. H. C. García.

Ana Luisa Montalvo, mestiza, 55 años. H. C. García.

Emilio Pérez, blanco, 22 años. H. C. García.

Enrique Valencia Martín, blanco, 63 años. Calle E No. 65, Vedado.

Vicente Delgado, negro, 17 años. H. C. García.

Carmen Alvarez Márquez, negra, 17 años. H. Lebredo.

Santiago Carbonell, blanco, 21 años. H. Lebredo.

Juan Mederos, negro, 35 días. Reparto Las Yaguas.

Lázaro Rodríguez Fernández, blanco, 9 años. Finlay, Reparto Pinos.

Pedro Galdós Lage, blanco, 29 años. Q. Benéfica.

María Luisa Andrés López, blanco, 53 años. Tulipán 16.

Olga Diez de los Ríos, blanca, 7 meses. Aldabó. R. Pinos.

Mario Menéndez Domínguez, blanco, 15 años. Cerro 659.

Laura Moreno, blanca, 56 años. Cerro 440.

Alejandro Galarraga, negra, 67 años. Oquendo 34.

M.E.C.D. 2016

DIARIO DE LA MARINA

(S. A.)
FUNDADO EN 1832.
(Dirigido hasta 1919 por D. Nicolás Rivero y Muñiz)
DIRECTOR: Dr. JOSE I. RIVERO — ADMINISTRADOR: D. CELSO GONZALEZ
Domicilio Social: PASEO DE MARTI, número 103
Joshua B. Powers, Ins. 220St. 42nd. St. New York City

Editado por la Cía. DIARIO DE LA MARINA. (S. A.), cuyo programa consiste en la defensa de los intereses generales y permanentes de la Nación cubana, de los especiales de la Colonia Española establecida en la misma y de la unión y armonía entre los diversos elementos que conviven en el país. Art. 1o. de los Estatutos.

TELEFONOS DEL DIARIO

Dirección	M-2855
Administración	M-7911
Suscripciones	M-7911
Quejas	M-7911
Clasificados	M-7915
Jefe Redacción	M-1287
Redacción	M-7913
Sports	M-7912
Ag. Guanabacoa	XO-1584

PRECIOS DE SUSCRIPCION

	Territorio Nacional	Extranjero	Países Fuera del Convenio Postal
Año	$ 13.50	$ 17.00	$ 20.00
Semestre	7.00	9.00	11.00
Trimestre	3.75	5.00	6.00
Mes	1.30	——	——
Dominical Semestre	——	5.00	7.00

EDITORIALES

El clandestinaje en la leche

Funestos y reprobables son el clandestinaje y la competencia ilegal en cualquier aspecto del comercio y de la industria. Pero lo que no puede disculparse ni perdonarse de ningún modo, es la comisión de estos delitos en el tráfico de alimentos tan elementalmente necesarios como la leche. Existen, sin embargo, este clandestinaje y esta competencia ilegal. Personas de tan reconocida competencia en estas cuestiones como los doctores Granados, Pérez Cubillas y Francisco de la Fuente, lo afirmaron de modo rotundo y reiterado en la última sesión del Club Rotario. Existen en tal grado, que merced a dichos delitos, según allí mismo se aseguró, la industria lechera de la Habana, antes tan floreciente y próspera, yace ahora en un estado ruinoso. De veintinueve vaquerías pasteurizadoras, quedan solamente cuatro.

Hay un Reglamento que dió vigoroso impulso a la industria lechera; pero constituyen ahora una excepción, muy honrosa por cierto, las empresas que lo cumplen.

No se necesita encarecer la gravedad de este mal. No sólo produce mortales perjuicios a una industria de las más importantes y vitales de Cuba; a una industria tan esencialmente vinculada con otra de las más ricas: la de la ganadería; a una industria de tantas y tan pingües derivaciones, sino que ataca además directa y ampliamente a la salud pública. No hay casa en Cuba, por muy pobre que sea, en donde la leche no sea uno de los fundamentos de nutrición. No hay tampoco hospital ni establecimiento benéfico en donde la leche no constituya la base de la dieta y de la convalecencia del enfermo. Son, por lo tanto, millones de ciudadanos los que sufren las consecuencias de la leche adulterada. Consecuencias frecuentemente mortales, porque afectan a los organismos y a los factores más importantes y delicados del cuerpo humano.

Hay que tener en cuenta todavía otro detalle que agrava sobremanera los delitos de clandestinaje y competencia desleal en la industria y en el comercio lecheros: es en los niños, en los que causa mayores y más mortales estragos. Si se examinasen bien los orígenes de las enfermedades que sufren los niños y que más víctimas causan entre ellos, se encontraría, en gran parte, ese tenaz empeño en eludir las prescripciones sanitarias sobre la leche y en adulterarla. Las infecciones intestinales, la anemia, el raquitismo y hasta la tuberculosis tienen frecuentemente su raíz en su viciosa e insalubre composición.

El Club Rotario pide el más urgente y decisivo remedio a este clandestinaje y a esta competencia ilegal que convierte uno de los alimentos más completos, más sanos, más vigorizadores y más necesarios en uno de los mayores peligros para la vida humana. El doctor Domingo F. Ramos, Presidente de la Comisión de la Leche, prometió en nombre del Secretario de Sanidad, doctor Zenón Zamora, y en el suyo, poner de nuevo en vigor el Reglamento de la Leche y apelar a todos los medios para hacerlo cumplir. Sólo así se puede resolver este problema. En él ni se pueden pedir ni se pueden tener miramientos ni consideraciones de ninguna clase.

Muy eficazmente pueden ayudar a este fin las medidas de inspección que el Comandante Arencibia, Supervisor del Negociado de Abasto de Leche, expone a la Secretaría de Sanidad, en un muy interesante informe. La probada aptitud técnica de los inspectores de este ramo, la reconocida honradez, su inamovilidad, lo decoroso de su remuneración y la fundación de un Tribunal Jurídico Sanitario que examine imparcialmente las infracciones y, una vez probadas, las castigue severamente, son condiciones y disposiciones que pueden contribuir mucho a contener y atajar el mal que lamentamos.

Se debe persistir, sin embargo, larga y asiduamente en esta campaña para contrarrestar con el hábito del cumplimiento de la ley y de la responsabilidad, esta tendencia a eludirla, este espíritu malo de clandestinaje que no tiene reparos en traficar con la salud del ciudadano y en poner tantas veces en trance de muerte la vida de los niños. Al Dios Moloc le llamaban los asirios el devorador de los niños. Los expendedores de leche clandestina son dioses Moloc de estos tiempos.

Muelles del Estado

EL Administrador de la Aduana de la Habana, ha elevado un memorandum al Secretario de Hacienda, proponiendo la reconstrucción de los muelles de Caballería, que son de la propiedad del Estado.

En la actualidad esos muelles, ventajosamente emplazados, se hallan fuera de uso. Las casas consignatarias utilizan muelles particulares para el desembarque y almacenaje de sus mercancías, dejando el Estado de percibir las sumas considerables que en ello se invierte.

Los muelles realizan una función pública y de ahí que las más modernas teorías hacendísticas confíen al Estado su explotación y regulación. Los muelles constituyen un tipo de propiedad tan especificado que debe aspirarse a que formen parte, en todos los casos o, por lo menos, en la mayoría de ellos, del patrimonio nacional. Se trata de construcciones navales que tienen, además de su importancia comercial, un interés policíaco y un valor logístico que el Estado no puede ignorar. Para la misma defensa de las costas, se hace indispensable un control constante sobre sus muelles. Y la misma función arancelaria se facilita extraordinariamente cuando el gobierno posee derechos dominicos sobre aquellos lugares donde las mercancías se desembarcan y depositan.

El abandono en que se ha dejado a los muelles de Caballería revela una incuria que urge remediar. Nuestro Estado no ha sido nunca un administrador celoso de sus pertenencias y posibilidades. Pero en este caso la desidia ha llegado a su límite. Según se especifica en el memorandum del Administrador de la Aduana, esos muelles, debidamente atendidos, podrían representar para el Tesoro un ingreso anual de no menos de cien mil pesos. Quiere esto decir que la República ha dejado de percibir millones por haber permitido la inutilización de tales muelles. Y el beneficio ha sido para compañías particulares, la mayoría de las cuales no son ni siquiera cubanas.

Mientras en otros países la tendencia es a construir muelles de propiedad y control nacionales, en la seguridad de que el dinero que en ello se gasta, constituye una provechosa inversión, nosotros abandonamos los que tenemos y trasladamos, con insólita generosidad, a entidades privadas, la pingüe ganancia.

En Europa hay algunos países—los escandinavos especialmente—que cubren sus presupuestos con lo que producen ciertas empresas del Estado. En Noruega, por ejemplo, el monopolio estatal sobre el tabaco y el alcohol produce lo suficiente para satisfacer los gastos públicos. Nosotros no somos enteramente adictos al estado-empresario, institución que estimamos contraria a nuestra idiosincrasia. Lo que en Noruega es fácilmente realizable, por las virtudes colectivas y el hábito de disciplina de su población, entre nosotros sería inviable o acarrearía trastornos y abusos de ardua evitación. Pero sí creemos que el Estado debe poseer el dominio y la explotación de ciertos bienes que, por su índole, son de derecho público. Los puertos caen enteramente dentro de esa clasificación. Y con los puertos, los muelles, que son parte indispensable de ellos.

El costo de las obras que hay que realizar para la reconstrucción de los muelles de Caballería, asciende sólo a siete mil pesos. Ellas se podrían emprender por el departamento de Obras Públicas, mediante el sistema de administración.

Gastar siete mil pesos, para ingresar alrededor de cien mil al año, nos parece un excelente negocio para el Estado. Esperemos que el gobierno lo comprenda así y, en breve, comiencen a funcionar, bajo el control de las autoridades nacionales, los viejos muelles de Caballería.

MOTIVO ALDEANO

¡El campo tiene hoy profundidad extraña...
Por la virtud de un dulce, desconocido modo,
se me ha metido dentro del alma, y siento todo
vibrar, bajo la augusta quietud de la montaña.

Muestra la iglesia, al fondo, su arquitectura huraña.
Despabilando al aire su olímpico acomodo,
silba un rapaz y acucia sus vacas al recodo.
El gallo de la ermita destella en la espadaña.

Albea entre las vides la cerca del molino.
Exaltan mozas trémulas la gracia del camino
y un buey, cabe los pámpanos jugosos, ramonea.

Por entre los maizales cruza una vieja: Juana.
(Arcaica en la belleza de su vestir de aldeana
es ahora la ternura más viva de la aldea).

XAVIER BOVEDA.

EN LA FARMACIA

Mascanueces ha observado que sus trajes empiezan a ser comidos por la polilla y se desespera. Se viste apresuradamente y sale a la calle a buscar solución para tan polilludo asunto. Llega a la farmacia y habla con el farmacéutico.

—¡Oh... Déme algo decisivo para la polilla —le dice.

—Vea —le responde el dueño—. Llévese estas bolillas de naftalina.

Deberá darme otra cosa, señor. Estas bolillas no me servirán para nada. Tengo muy mala puntería.

Al Margen de la Historia

TRES ANECDOTAS

—I—

Protopopof acaba de ser nombrado Ministro del Interior. Es un pillo redomado este hombre de vida crapulosa que, gracias a la influencia de Rasputín, obtiene el úkase imperial elevándole a la categoría de Consejero de la Corona.

Durante muchos años, Protopopof ha vivido al margen de la ley. Ha realizado múltiples negocios dudosos. Se ha visto envuelto en algunos procesos. Es poco recomendable para hacer cargo de un ministerio en plena guerra. Pero Rasputín es omnipotente. Rasputín es el amo de Rusia. El «Padrecito» se humilla ante su voluntad...

Radiante de alegría, Protopopof llega a Tsarkoie Selo. Inmediatamente, es recibido por Alejandra Feodorowna. (El Zar se aburre en el Gran Cuartel General, a 800 kilómetros de San Petersburgo.)

La emperatriz avanza hacia Protopopof. El Ministro cae de rodillas. Cierra los ojos. Hace un gesto maravilloso. Y exclama:

—Perdonad... Estoy viviendo un minuto magnífico. Acabo de ver al Señor detrás de Vuestra Majestad. Este es un buen indicio.

Y besa, una y otra vez, la orla del vestido imperial.

Alejandra Feodorowna piensa en Rasputín. «El hombre santo» acaba de hacer un nuevo favor a los Romanoff. No tiene la menor duda de que el flamante Ministro salvará la monarquía. Y le tiende los brazos con encantadora sencillez.

—II—

Días antes de la tragedia de Mayerling, el emperador Francisco José habló largamente con el Archiduque Rodolfo.

—No, no tienes el derecho de amar a quien se te antoje. Eres un Habsburgo. Perteneces a tu Casa. Debes reinar para gloria del imperio. Esa mujer es un estorbo en tu vida.

—No.

—¡Calla! Eres mi hijo, pero también eres mi vasallo. Yo soy tu Emperador. Te ordeno que la dejes. Te doy un plazo para que rematés a tu antojo la ridícula aventura.

El Archiduque no responde. No ama a su padre, pero lo respeta. No lo comprende, pero debe callar. Y se aleja del aposento imperial con la vista fija en el vacío.

Cuando el Emperador conoció el triste fin de su único heredero no aparentó la más pequeña contrariedad. No lloró, porque ¡los Habsburgos no debían llorar! Y nadie le oyó decir una palabra sobre la horrenda tragedia.

Solamente cuando el Papa le negó la facultad de inhumar a su hijo en tierra santa, Francisco José dió muestras de intranquilidad. Pero también pudo convencer al Sumo Pontífice, porque no se ceñía inútilmente en aquel tiempo la corona dual de Austria-Hungría.

—III—

El kaiser Guillermo II llega en su espléndido yate a Cowes. La reina emperatriz —su egregia abuela— patrocina las regatas. Y la gran Victoria recibe con verdadera alegría a su nieto imperial. Sólo el Príncipe de Gales —el futuro Eduardo VII— ve con desagrado el arribo del peligroso personaje. Y dice:

—Si Guillermo tiene la ocurrencia de venir todos los años, mi madre dejará de asistir a las regatas.

Y así fué. Las majaderías del señor de la Guerra acabaron por provocar la indignación de su ilustre abuela.

José SANCHEZ-ARCILLA.

AL MARGEN DE LA HISTORIA, un tomo de más de doscientas páginas, con prólogo de Miguel de Marcos, se pondrá a la venta en el departamento de librería de «El Encanto» el día cinco de agosto, al precio de un peso el ejemplar.

ECONOMIA

En cierta ocasión, el actor Raimu iba a visitar a un viejo amigo que había jugado con él y que, muy enfermo, podía morir de un momento a otro. Deseoso de procurar al moribundo una alegría, el actor entró en un negocio de comestibles de París y eligió algunos hermosos racimos de uvas.

—¿Cuánto valen? Son para un enfermo—dijo al vendedor.

El comerciante no prestó atención a este detalle y friamente le respondió:

—Diez francos la libra.

—¿Y aquéllas?

—Ocho francos—respondió el comerciante.

Las últimas eran, en efecto, un poco menos hermosas. Y Raimu, tomando los racimos de ocho francos, dijo:

—Deme éstas. No puede estar tan enfermo como se dice.

LO QUE PERDIO EL MUNDO

Se sabe que el total de las pérdidas mundiales ocasionadas por los años de depresión de 1930 a 1934, ha sido tan grande como lo que costó la gran guerra. Esta suma fué establecida por la Oficina Internacional del Trabajo y oscila entre los veinte mil millones y los veinticuatro mil millones de libras esterlinas. Según esta estadística, los países industriales no sufrieron tanto como los agrícolas. Aunque afectados por el creciente número de desocupados, los primeros pudieron conservar un nivel más alto de vida.

La clase media sufrió acaso más que ninguna otra. El informe de la Oficina Internacional establece que la depresión ha introducido grandes cambios en el nivel de vida de todas las capas de la sociedad.

UNA ANECDOTA

Fué Zamacois quien en su jira por América obtuvo grandes triunfos con sus conferencias. Ganó bastante dinero por lo original del suceso. Y de este modo se paseó triunfalmente por todos estos países. Sin embargo, en una nación del Sur, se le acercó un colega muy inteligente a proponerle un negocio editorial en el que se ganarían muchos miles de pesos. Para iniciarlo pondrían cada uno la suma de mil pesos. El éxito aseguraba ganarse cuando menos cincuenta mil en pocas semanas de trabajo. Zamacois meditó bien el asunto, le dió vueltas por todos lados, y al terminar sus cavilaciones, le dijo al proponente:

—Mire mi amigo. Yo soy muy egoísta y el negocio me gusta. Como usted es quien lo ha ideado no sería lógico que usted no ganara algo. Pero mi deseo es hacerlo solo, explotarlo solo. Y en tal caso le ofrezco cinco pesos por la idea...

Y el proponente aceptó sin regatear.

Y Zamacois, hizo así un buen negocio, pues no perdió más que cinco pesos.

EN LA PUERTA DE LA CAMARA — *Por Roseñada*

—¿Y para qué quieren ustedes ver al Presidente de la Cámara?
—E pa ver si las sesiones se acaban más temprano, porque la bolita se etá tirando muy tarde...

Epistolario de OTEYZA

EX LIBRIS LUIS DE OTEYZA

Señor comandante Brito Silva.

Puerto de la Habana.

Muy señor mío:

Deseoso de contribuir al entusiasta recibimiento que se tributará a la dotación del crucero «Cuba» en la tarde de hoy, escribo a usted, su digno comandante, esta carta, dirigiéndosela al Puerto mismo, con la esperanza de que a bordo se la lleven, entre el correo que es costumbre subir a los barcos que arriban.

Así, señor Brito Silva, será mi saludo uno de los primeros que les lleguen a usted y a sus compañeros de periplo, anticipación que les debo a todos los que en el «Cuba» navegaron, pues que me permití, con otra carta que hube de dedicar a mi colega José Caminero, algunas bromas sobre las incidencias de la azarosa travesía.

Haciendo eso, no hice más que aquello que tantos compatriotas de ustedes hacían. ¡Conste! Me contagié, sencillamente, del choteo cubano. Y a otros que no fuesen de aquí, habría de explicarles que el aquí castizo choteo no es sarcasmo cruel, sino chanza afectuosa. Pero ustedes ¡bien lo saben! Los chistes que su accidentada navegación provocaba, eran siempre cariñosos y hasta algunas veces admirativos.

Voy a referirle uno, que tal consideré cuando lo oí. Comentando la llegada del «Cuba» a Inglaterra, decía cierto choteador ilustre: «Ya saben ustedes que el Primer Lord del Almirantazgo ha felicitado a nuestros marinos». Los que le escuchaban se manifestaron incrédulos. ¿El jefe supremo de los mejores navegantes del mundo felicitando por una tan modesta navegación?... Y continuó quien había hablado: «Sí; les ha dicho que les felicitaba, porque ni él ni ningún marino inglés se atrevería a meterse en un barco como el nuestro».

Admiración encerraba el chiste, pues reconocía, al cabo, que es admirable lo que han hecho ustedes con el «Cuba». Pese a todos los retrasos y a todos los tropiezos, un barco pequeño y anticuado ha ido por los mares más difíciles de recorrer, donde ya no van sino los enormes y modernísimos barcos de las poderosas naciones, que dedican buena parte de sus cuantiosos presupuestos al mejoramiento constante de sus escuadras. Y ésta ha sido la gloria de usted y de los que bajo su mando navegaron.

Si un día hablé en broma, hoy hablo muy en serio. Y con toda la seriedad y aun con toda la solemnidad digo que los marinos cubanos, cuya pericia y cuyo valor acaban de demostrarse tan cumplidamente, merecen tener barcos que sean equivalentes a como ellos son. Añadiendo que el Gobierno de Cuba está desde hoy en el imperioso deber de proporcionárselos.

Nada más, señor Brito Silva. Aun cuando ¡sí! Hágame el favor de decir a Camilero que desembarque pronto y venga a la Redacción en seguida, porque estoy ansioso de darle un abrazo. Gracias, ¿eh?

Y ya sí que termino, ofreciéndome de usted atento s. s. q. e. s. m.

Luis de Oteyza

La Habana, 31 de Julio de 1937.

CARTAS DE SUIZA

Si se comparan los resultados del comercio exterior de Suiza durante los cinco primeros meses de 1937 y los del mismo período correspondiente a 1936, se observa que las importaciones han pasado de 448,5 millones de francos, a 774.9 millones, lo cual constituye un aumento de 326,4 millones. Las exportaciones han pasado de 329,9 millones, a 471,8 millones, lo cual representa un aumento de 141,9 millones. El exceso de las importaciones sobre las exportaciones ha pasado así de 118,6 a 301,1 millones de francos, acusando un aumento de 184,5 millones.

El índice suizo de los precios al por mayor, que era de 97 a fines de Septiembre de 1936, época de la desvaluación del franco (Julio de 1914-100), se paró en 113 en Marzo de 1937, y no ha aumentado desde entonces. Hasta parece acusar una tendencia a la baja. El índice suizo del costo de la vida, después de haber pasado de 130, en Septiembre de 1936, a 137, en Abril pasado, ha bajado a 136 a fines de Mayo de 1937.

Se ve, pues, que la política adoptada por el Gobierno suizo para lograr el mayor provecho posible de la desvaluación ha dado sus frutos. En efecto, Suiza ha reconocido a tiempo la importancia que tenía, para su exportación y su turismo el evitar un aumento demasiado grande de los precios, y ha tomado las medidas necesarias con el consabido fin.

El mercado suizo del dinero continúa, además, dando pruebas de una gran liquidez, y el franco suizo ha presentado una evidente estabilidad estas últimas semans. Desde las perturbaciones que se advirtieron en el mercado del oro y que provocaron en Abril un aumento pasajero de las peticiones de dólares, los cursos oscilan entre límites relativamente estrechos. Esta estabilidad demuestra claramente que el franco suizo es hoy absolutamente independiente de cualquiera otra moneda.

Además, Suiza ha renunciado a toda limitación del tráfico del oro y ha llegado así a disminuir el atesoramiento y a aumentar en fuerte cantidad el afluje de capitales extranjeros. Se esfuerza, además, en poner en equilibrio los ingresos y los gastos de su presupuesto. Esta empresa, le ha sido facilitada por la liquidación del mercado del dinero, que permite, por conversiones de empréstitos, el disminuir los gastos ocasionados por el servicio de los intereses.

La situación del mercado suizo del trabajo ha continuado mejorando en cantidad apreciable. De Enero a Mayo de 1937, el número de peticiones de empleo bajó, de 110.750 aproximadamente, a menos de 58.000, lo cual constituye una disminución de más de 52.000. Con relación a Mayo de 1936, la disminución es de 22.000.

En el dominio del turismo, se han registrado en Suiza, del 1 de Diciembre de 1936 al 31 de Marzo de 1937, en los establecimientos hoteleros, unas 132,000 llegadas y 922.000 alojados nocturnos más que en la misma época del año precedente. Este aumento de llegadas resulta ser de un 21%, y el de alojados nocturnos, de un 27 por ciento.

La mejora del tráfico ferroviario es también muy apreciable. Para los 4 primeros meses de 1937, el exceso de los ingresos de explotación de los Ferrocarriles federales tuvo un incremento de más de 15 millones, puesto que aquellos pasan, de 17,5 millones, a 32,7 millones.

En resumen, cabe reconocer que se mantiene la mejoría económica consecutiva a la desvaluación.

LA SITUACION ECONOMICA A MEDIADOS DEL AÑO 1937

SE RESTABLECE EL COMERCIO EXTERIOR, ESTABILIDAD DEL FRANCO SUIZO

LA SONRISA

Si el arroyo, si la brisa
indecisa
murmurando, al alba yerra,
si a abrir flores la llanura
se apresura,
sonreír vemos la tierra.

Cuando el aura rumorosa,
caprichosa,
su pie en la onda va a mojar;
cuando el agua que se orea
juguetea,
vemos sonreír el mar.

Si entre flores olorosas,
si entre rosas
viste el alba un áureo velo;
si es del aire el ráudeo giro
de zafiro,
sonreír vemos el cielo.

Por dichoso, por jocundo,
ríe el mundo,
ríe el cielo transparente;
mas os van ambos en pos,
ya que vos
sonreís graciosamente.

Gabriello CHIABRERA

LAS MIGRACIONES DE CANGREJOS

Una de las más curiosas migraciones de animales ocurre en Africa, en cierta época del año, cuando millones de cangrejos de tierra adentro emprenden su viaje hacia la costa para desovar. Marchan a máxima velocidad y al chocar los duros cuerpos de unos con otros producen un ruído comparable con el regimiento de caballería a toda carga.

A TRAVES DE LA VIDA

EL ARTE DE ESCRIBIR

Cuando algún pintor haga, como el difunto Landaluce, la colección de nuestros «tipos», para perpetuarlos entre las cosas que fueron y ya no existen, al lado del calesero, el diablito, el aguador y el negro curro, tendrá que poner al «maestro de escritura».

Es un fósil, porque ya no se aprende a escribir. El maestro, que se titulaba «pendolista», era un individuo que con un arte y maestría admirables, tallaba las plumas de ave que servían para escribir. Con esas plumas de ganso se escribió el «Quijote», y muchos literatos de hoy no dan pie con bola por falta de aquellas plumas admirables...

Con el Progreso (que es un señor destinado a matar ilusiones) se acabó aquella poética industria, y ahora vienen en cajitas y por docenas las plumas de acero, sin que haya valido de nada la resistencia de los recalcitrantes. Fueron arrollados y ya sólo se ve una pluma de ave ejerciendo funciones cuando cantan «Lucía» y esta pobre señora pone «sue cifre» en el contrato de matrimonio.

El profesor de escritura, como la institutriz, hacía que sus educandos tomaran correctamente la pluma entre los dedos medio, índice y pulgar, y en esa posición adecuada se trazaban los rasgos de la letra inglesa, que era la escritura perfecta. Hoy, como no hay maestro, sucede como en el tránsito de vehículos, cuando falta el policía, que cada cual hace lo que le da la gana. Desde las señoritas de educación americana, hasta los jóvenes empleados, toman la pluma o el lápiz como si fuera un cirio o un puñal. Algunos la empuñan tan corto que la punta de los dedos roza el papel en que escriben. Es un «fenómeno», como se dice ahora, en vez de fenomenal, que deja absorto al que aprendió de acuerdo con la lógica y el buen sentido.

Ya no hay más estilo que el de cada uno, y esta anarquía en la escritura se observa también en todas las cosas. De ahí aquello de que «el estilo es el hombre». No precisamente por la forma de escritura, sino en el proceder de la vida. Esto también es un error, porque la experiencia nos da ejemplos de hombres correctísimos en la forma, que tienen conciencia de lobo y otros aparentan una ecuanimidad excesiva, y no pesan sino a razón de doce onzas la libra.

Escribiendo juntos llegan a imitarse de tal modo los jóvenes estudiantes, que concluyen por tener el mismo carácter. Don Manuel Sanguily y don Enrique Piñeiro, que se educaron en la misma escuela, fueron grandes amigos, tenían la misma letra y, tal vez, los mismos pensamientos.

Mas luego vinieron los americanos (reparen ustedes que cuando llegan los «yanquis» la cosa cambia), rebeldes a toda tradición; mandaron al traste a los profesores de escritura y se comenzó a escribir, las mujeres sobre todo, con caracteres enormes que llenan una carilla tan sólo con media docena de palabras. Los rasgos vigorosos demuestran el carácter masculino que quieren tener las damas. El modo de tomar la pluma, ya dije, fué como la conciencia moderna, del dominio de cada comunión. El libre albedrío demuestra sus ventajas convirtiendo la pluma en una daga y haciéndola más propia para escribir cartas anónimas.

Y apareció en el horizonte la máquina de escribir, y todos quedaron equiparados. Los pocos maestros de escritura que aún quedaban, se hicieron pinches de cocina.

La evolución que produjo este gran invento humano fué enorme. La máquina simplificó mucho la escritura, facilitó la comprensión y creó un arte que ha hecho ganar tiempo, rendir más obra y constituir ocupaciones lucrativas. La «typewriter» es una personalidad que gana buen sueldo y que, a veces, se casa con el patrón.

Todo eso es muy hermoso, pero sigo en mi idea de que cuando se desea comunicar a otra persona lo que siente el alma, nada lo expresa tan sinceramente como la escritura hecha con la propia mano.

Héctor DE SAAVEDRA

BROMAS Y VERAS

UNA INTERROGACION

He recibido una larga, muy larga y muy expresiva y alentadora carta de una alta personalidad oriental, en que me informa cómo la Asociación de Colonos de Cuba ha reproducido, en mimeógrafo, mi artículo "Yo no tumbo caña" del pasado día 18, y agradezco el honor y, sobre todo, el aliento: que cuantos luchamos por ver de orientar un poco mejor a las clases dirigentes, y de dar coraje a las dirigidas, necesitamos recibir el eco de las opiniones para, siquiera, saber que se nos escucha.

Y me dice este amigo: "Como cuestión de principios nacionalizantes, los Colonos de Oriente, perjudicados con la drástica medida, no nos oponemos al reembarque de haitianos (fíjate que no se trata de jamaiquinos, ni otros sujetos de Albión, porque con ellos no se atreverían a hacer estas cosas); sólo hemos pedido menos apasionamiento y precipitación en el plan y que, en cambio, se nos diga siquiera de que modo vamos a proveernos del personal necesario."

Resulta, pues, que los representantes de la riqueza total del país los que la tienen en sus manos, hacendados, colonos, cafetaleros y fruteros, piden brazos "nativos' y las Bolsas de Trabajo, con un gran alarde nacionalista ofrecen oficinistas, (y eso, nominalmente) capataces, listeros, pesadores, guarda-campos y toda clase de parásitos o de funcionarios "inspectores", pero no recogedores de café, cortadores de caña, ni recolectores de fruto.

Y esos industriales, que abarcan toda la riqueza de Cuba, han pedido a la Secretaría de Trabajo "nada más" que se les den los braceros cubanos y que, "sólo cuando los nativos estén en el trabajo", se retire a los haitianos.

Esto es tan sensato, y ninguna autoridad sensata se atrevería a poner mano en los braceros que se necesitan para recoger de la tierra la riqueza nacional, de la que todos vivimos. Otra cosa es, sencillamente, imprudente. El Secretario del Trabajo, ante los interesados, prometió hacerlo así y, en efecto, sin colocar "un solo bracero cubano", la emprendió con los reembarques alegremente.

Yo siempre he creído que el cubano no quería cortar caña, porque siempre ha realizado esa función el brazo extranjero, pero mi comunicante me dice: "El cubano, con perdón del famoso "son", que te sirve de título, sí corta caña; es más, lo hace magnífica e insuperablemente como cortador de caña y siempre lo preferimos al haitiano: pero, pésele a las estadísticas oficiales, es el caso que no hay suficientes nativos en estas dos provincias orientales, para asegurar en el tiempo de la zafra nuestras tareas diarias, que no podemos aumentar ni reducir a capricho, porque tanto los ingenios como las colonias están organizadas para una determinada producción diaria que no es posible modificar sin serios perjuicios. Antes molíamos durante cinco meses para producir cinco millones de toneladas de azúcar; y para la mitad, hoy, tenemos que hacer zafra de cincuenta o sesenta días, durante los cuales necesitamos el mismo número de brazos que cuando hacíamos zafras libres. Esto, que es tan fácil de comprender por los que tienen experiencia en estas materias, no lo pueden digerir algunos funcionarios que nunca han visitado un ingenio ni una colonia de caña."

Mi amable comunicante, como se ve, admite que el cubano "sí" corta caña, y mejor que otro cualquiera. Así me informa un poco más adelante, en su escrito: "En los ingenios y colonias orientales cercanos a los pueblos, "no confrontamos el problema de la carencia de brazos nativos."

Esta es otra afirmación en pro de los "cubanos cortadores de caña", y esto comprueba lo que nosotros decíamos: que las grandes distancias del bohío nativo con las zonas de zafra, hacían imposible el trabajo para los cubanos. Y si ello está comprobado, es una enormidad suicida que el señor Secretario del Trabajo se empeñe en reembarcar braceros que son tan necesarios, sin beneficio para ningún nativo que, por no vivir en los radios de las industrias agrícolas, no quieren, ni pueden abandonar el hogar para un mes o dos de labor a bajo tipo de jornal.

Y ante este grave problema, la alta personalidad azucarera que me escribe, me plantea esta pregunta: "¿Cómo reclutar los brazos que se necesitan en Oriente y Camagüey? Los ensayos de colonización artificial, hechos a grandes costos, con elementos cubanos de trabajo, por la United Fruit Co., en sus ingenios "Preston", "Boston" y "Chaparra" y por "Delicias" con braceros traídos de Islas Canarias, resultaron unos fracasos y unas experiencias muy patentes. ¿De qué medios valernos para cortar los diez millones de toneladas de caña que hoy cortamos en Oriente y Camagüey? ¿De dónde y cómo reclutar los ciento diez mil hombres que necesitamos en estas dos provincias orientales, para cortar, en esos sesenta días, las cañas que requieren nuestras cuotas? Estas son las cifras que se deben confrontar, esas son las realidades que no se ven, ni quieren ver los ciegos que pretenden legislar en materia que no conocen."

La pregunta es terminante y es urgente; además, es vital para la Economía nacional. Si esa pregunta no se contesta, el Gobierno no podrá recaudar ni la mitad de su presupuesto.

Y como esa pregunta no la puedo contestar yo, que no hice el desaguisado, ¡que la conteste el Secretario del Trabajo, que tiene la obligación!

Y no digo que la conteste el Nuncio, porque tengo un gran respeto por las autoridades con autoridad, como las eclesiásticas.

Pero bien estaría que el Gobierno le hiciera la consulta al señor Secretario del Trabajo, a ver qué cosa pintoresca, y nacionalizante, dice.

Joaquín ARISTIGUETA

BUEN HUMOR

—¿Qué haces tu para desembarazarte de los amigos que te fastidian?

—Les pido dinero.

—Mal sistema. Yo se lo doy prestado y no los vuelvo a ver en la vida.

CURIOSIDADES

Las luchas que se mantienen en las ciudades contra los insectos adquiere proporciones épicas en la zona tropical. He aquí el relato de un naturalista que lo demuestra. «En la región del Tanganyka, la vivienda del residente europeo Loveridge, fué asaltada una mañana por las hormigas guerreras llamadas «siafus». Formaban un nutrido ejército y avanzaban con las mandíbulas abiertas, devorando a todos los insectos que encontraban a su paso. Loveridge y los que vivían con él rociaron las hormigas con líquidos venenosos. Pero no consiguieron nada. Morían muchas pero aparecían más. Abrieron una zanja alrededor de la casa y la llenaron de agua. Pero las hormigas no se detenían y los cadáveres de las que se ahogaban llegaron a formar puentes sobre los que pasaban las vivas. Esta lucha desesperada duró varios días y como el número de las hormigas iba en aumento y llenaba materialmente la casa, sus habitantes tuvieron que recurrir al fuego que no es un arma muy agradable en aquellas regiones. Cercaron la casa de combustible y le prendieron fuego. Sólo entonces las hormigas se batieron en retirada.

M.E.C.D. 2016

HOY ZARPARAN DOS VAPORES, EL "MUNARGO" Y EL "SESSA", CON GRAN CANTIDAD DE AZUCAR PARA E. U.

EMBARCAN LOS PROFESORES DE CORNELL

El «Orizaba» que llegará hoy de Veracruz recogerá pocos pasajeros en esta capital

Por la vía de Miami llegaron ayer los señores Herman I. Goldman, que fué recibido por el comandante Díaz Cepito, Manuel de la Cruz, John E. Donohund, señora e hija; Armando Menocal, Arthur Childres, del Consejo de Administración de la ciudad de Miami; William Parclett, Nat Por esta misma vía embarcaron los profesores de Medicina de la Universidad de Cornell, doctores Morton Kahn y Edgar Mayer, que vinieron a estudiar las enfermedades tropicales y que regresarán para continuar estos estudios en el mes de octubre, habiendo sido despedidos por altos funcionarios médicos de la sanidad cubana, del ejército y particulares.

También embarcaron por esa vía el millonario Irenee Du Pont, su amigo Gerard Street, el Vice-Presidente del Continental Bank de Chicago, Mr. Roger Hyatt, que vino a tratar de los bonos de Obras Públicas, parte de los cuales están en poder de aquel Banco; Bernice Rubes, Emilio Ginatta y señora madre, Enrique Arrebol y otros.

La recaudación de la Aduana

La Aduana de la Habana recaudó ayer la cantidad de $87.635.46.

Las salidas de ayer

Ayer salieron los siguientes vapores: el noruego Newsome, para New York; el americano Virginia, para New York; el americano Estrada Palma, para Port Everglade; el americano Cuba, para Dey West y Tampa, y el noruego Credo para Yon Pers, N. Y.

El "Virginia"

Con 36 pasajeros para este puerto y 556 en tránsito para New York, llegó ayer mañana el vapor americano Virginia.

Entre los pasajeros con destino a este puerto anotamos a los señores siguientes: Carlos A. Vasseur, ex-Ministro de Cuba en Panamá; la artista mexicana Pastora Alan, la profesora canadense Patricia Campbell, el comerciante Eduardo Corrales, el abogado costarricense Marco Julio Viguez, Mercedes Matamoros, Inés Plaster, la artista dramática Adah-Mae Rhoads y otros.

En tránsito, figuran la cronista social de los periódicos de Hearts, Marie E. Davidson, James F. Mc Girr, del "New York American" E. F. Racci, Gerente de la Indo China S. S. Co., en Shanghai.

Trajo asimismo este barco, 129 toneladas de mercancías en general y papel para periódico.

El Virginia continuó viaje ayer por la tarde para New York y en él embarcaron los siguientes señores: doctor Rafael M. Angulo y señora, Charles J. Diskman, Ewart Palmgren y señora, señorita Josefina Mosquera, señora W. P. Bryant e hijos, el segundo Secretario de la Embajada americana en Cuba, Ellis Briggs, Tomás C. Smith, André Poliakoff, agente de la Shell Mexican, en la Habana, Enriqueta Hernández Cartaya, Leonor Mazón, Lcdo. Carlos Belina y familia, Enrique Ramos y familia, José Luis Espinosa, Ricardo Ventoso, Isidoro Rodríguez y familia, Dolores Ablanedo, Dolores del Río, Venancio Vázquez y señora, Heriberto García, señora de Rafael Andreu e hijo, Filiberto Gali, Juan González, Josefina Arnero, Antonio Varona, Virgilio Bachiller, Emilio Díaz, Justina Carneiro, Jané B. Mayorkas e hijo, y otros.

El "Céfalu"

El vapor de bandera hondureña Céfalu, llegó ayer de New Orleans con 6 pasajeros para este puerto y 92 en tránsito para Centro América.

Entre los pasajeros para la Habana, figuran los estudiantes cubanos Roberto Alvarez, Juan Planas y Josefina Aguirre, Marcos Quintero, Gloria Simó. Entre los de tránsito anotamos al profesor Deen, la señora Mimí B. Minch, señorita Gloria Bacuzzi, el estudiante Aldo Bacuzzi, Elena Asaf, señora María García y su hija Vilma, doctor Rafael Thomson y señora, y Rebeca Rott, periodista.

El "Newsome"

Con carga de semillas de cocoteros, llegó ayer de Pingston el vapor Newsome, de la Flota Blanca.

El "Metapan"

Procedente de Puerto Limón, llegó ayer a las once de la mañana el vapor Metapan, de la Flota Blanca, que trajo un pasajero para la Habana, el señor Franklyn L. Fitzgerald, ingeniero agrónomo, y 20 turistas americanos en tránsito para New Orleans.

El "Yucatán"

Con ocho pasajeros para la Habana y 156 en tránsito para México salió de New York, el vapor americano Yucatán, de la New York and Cuban Mail, que llegará el próximo lunes.

El "Orizaba"

Para hoy a las siete de la mañana tiene anunciado su arribo a este puerto, procedente de Veracruz, el vapor correo americano Orizaba, de la New York and Cuba Mail, que trae muchos pasajeros, en su gran mayoría en tránsito para New York, al extremo de que la Agencia de la Compañía en la Habana, sólo ha podido expender unos cuantos billetes de pasaje para ese barco en este viaje al Norte. Los viajeros que trae el Orizaba son turistas norteamericanos que regresan a su país.

Azúcar y miel para Estados Unidos

El vapor americano Munargo, que zarpa hoy, llevará para New York diez mil sacos de azúcar y 18,000 galones de miel de purga.

El vapor Sessa, zarpará hoy al medio día para Jacsonville, llevando un cargamento de azúcar que está recogiendo en los muelles de Regla.

El "Florida"

Con más de 300 pasajeros, arribará hoy por la mañana, de Miami, el vapor americano Florida.

El "Cuba"

Para Key West y Tampa, salió en la mañana de ayer el vapor americano Cuba.

Entre los pasajeros de este barco, figuran el señor Manuel de la Puente y señora, Cónsul de Cuba en Tampa.

El "Estrada Palma"

Procedente de Port Everglades y conduciendo 26 wagones de carga general llegó ayer el vapor americano Estrada Palma.

El "Setrain Havana"

Con carga general y dos pasajeros para la Habana llegó ayer el vapor americano Seatrin Havana.

CASINO DE LA PLAYA

PLAYA DE MARIANAO

EL MAS BELLO Y ELEGANTE DE LAS AMERICAS

SHOW:

KAY-KATYA-KAY

DEL RADIO CITY

BARBARA BLANE

BAILARINA ACROBATICA

BUDDY & CLAIRE GREEN

"FLIRTATION" TAP

ORQUESTAS:
CASINO DE LA PLAYA
Y
ARMANDO VALDESPI

DINNER DE LUXE: $3.00

TELEFONOS:
FO-7165
FO-7675

RULETA - BACCARAT

ABIERTO DESDE LAS 3 DE LA TARDE

MUSICA Y MUSICOS

Conservatorio Internacional.

Con gran brillantez se celebró en el Conservatorio Internacional la repartición de títulos y medallas que impuso el maestro Gabriel de la Torre a Graziella García y a Matildita Rodríguez.

Recibieron el título de profesoras de Solfeo: Olga Beltrán, Conchita Fernández Calvet, Conchita Cobo Fernández, Laura Montesinos, Elena Alvarez Menéndez. De profesoras de Piano se graduaron: María Ramírez Giralt, Olga Beltrán Calvet y Conchita Fernández Calvet.

Un pequeño concierto amenizó el acto y en él se desarrolló el siguiente programa: Lilliam Roque ejecutó Fantasía de Bach y Tema y Variaciones de Haendel. Elena Alvarez, en Balada, de Chopín; Bertha García Pagés, en Rapsodia, de Liszt; Mildred Greenberg de Kent, en Llega hasta el bosque el toque de las campanas y Reflejos en el agua, de Strawinski. Todas cumplieron con la corrección y sentido musical propios de las alumnas de este Conservatorio, que tanto auge ha tomado, ocupando un lugar de preferencia junto a los mejores, por la concienzuda labor que realiza en su dirección la excelente profesora María Jones de Castro.

Natalia Aróstegui.

Va a recrearnos con un recital poético. Su destacada personalidad, su exquisita gentileza y el temperamento artístico que impone en sus labores de recitadora nos prometen una de esas ocasiones que quedan luego en el recuerdo de nuestras emociones preferidas. Porque Natalia no sólo recita inteligentemente y con arte, sino que su programa está formado por obras de positivo interés literario, obras que imponen pautas y señalan caminos, dentro de una emotividad sincera y humana. Para el día 11 está señalado este evento en el Auditorium, a las diez de la mañana. Antes tendremos el gusto de saludarla en el «cocktail» con que obsequia a sus amigos de la prensa en su residencia. Artista y dama prototipo de la gentileza.

En el Círculo de Bellas Artes.

Tendrá lugar esta noche la presentación de Lolita Rodríguez Ortega en la lectura de sus poemas inéditos y recitación de poesías. Será presentada por Conchita Gallardo. Acto para el que invita el presidente del Círculo señor López Rovirosa.

Brillante acto

Como siempre, revistió gran solemnidad y se desarrolló en medio del mayor entusiasmo la repartición de medallas en el Conservatorio Nacional, decano en su clase. Felicitadas y con los aplausos vibrantes de la numerosa concurrencia que llenó la Sala Espadero, recibieron sus medallas Aurora Luis, Olga González y Ofelia Martínez, de bronce, plata y oro, respectivamente, en Piano. Y Cynthio Vitier,, de bronce, en sexto año de Violín. Un programa musical variado y atractivo animó el acto, que se desarrolló en esta forma:

María Luisa Dueñas ejecutó con corrección y estilo, con Elsa Martínez, a dos pianos, Valses Nobles, de Brahms; Josefina González cantó «Caro nome», de «Rigoletto» y Cavatina de «El barbero de Sevilla». Fué muy aplaudida. Mercedes Díaz de Cancio ejecutó con corrección y buen gusto el Tambourine, de Jackson. Moffat y finalmente, Graziella de los Reyes ofreció al piano el vals Naila, de Delibes; «En la ciudad china», de Neamen y Polonesa, de Mignon

El Conservatorio Nacional ofrece a sus alumnos un mes de vacaciones para reanudar el nuevo curso el primero de septiembre. Las matrículas pueden solicitarse en Galiano 47, durante este mes a fin de combinar el horario para las alumnas.

El Conde de Luxemburgo.

La linda opereta de Lehar se ensaya con entusiasmo por un grupo de amateurs para llevarla a escena en los salones de la Artística Gallega el sábado 7, a las nueve de la noche. La fiesta se ofrece como homenaje al barítono Emilio Cárpez y la dirección artística está a cargo del maestro Juan González. Localidades, en Belascoaín 76, altos.

Radio Emerson

1938

CAMARA ACUSTICA MILAGROSA EMERSON
PUREZA DE SONIDO — CALIDAD DE TONO

Una de las características de los EMERSON modelos 1938

CRONICA HABANERA

ANGELITA HERRERA

El lunes próximo celebrará su santo, bajo la advocación de Nuestra Señora de los Angeles, la lindísima señorita Angelita Herrera y Hernández. Un saludo por anticipado le enviamos.

EL TE DEL VEDADO TENNIS.—Como todos los sábados, hoy estará de fiesta el prestigioso Vedado Tennis Club.

El té bailable dará comienzo a las seis y media, para prolongarse hasta las nueve de la noche, con el concurso de la orquesta Casamar, tan aplaudida.

Innumerables parties se han combinado entre nuestra juventud para el té de hoy.

Lo reseñaremos.

VIAJEROS DISTINGUIDOS.—Anteayer, a bordo del vapor «Florida», embarcaron para los Estados Unidos el conocido caballero Gaspar Vizoso y su gentil esposa Isolina Colmenares.

También iba en el mismo barco, el señor Virgilio Bachiller, que disfrutará una larga temporada en el Norte.

Ayer, en el vapor «Virginia», con rumbo a los Estados Unidos y Canadá, salió el doctor Rafael María Angulo, figura destacada del DIARIO DE LA MARINA y su bella esposa Nena Rivero.

Entre los viajeros salidos últimamente, cuéntanse el doctor Felipe Rivero y Alonso y su bella y joven esposa Bebita Díaz Bridgman, en unión de su simpático hijo Felipito, que se dirige a Europa para pasar allí unos meses.

ANIVERSARIO DE BODA.—Nuestro estimado amigo Raúl Barrios y su bellísima esposa Sylvia Fernández de Castro, cumple hoy, cuatro años de casados.

Llegue hasta ellos nuestra felicitación.

SIMPATICO ALMUERZO.—El jueves último en celebración de su santo tuvo un almuerzo animadísimo en el Country Club de la Habana, la lindísima señorita Marta de Arcos y Romero.

Almuerzo de carácter íntimo en el que congregó la señorita de Arcos a sus amigas predilectas.

La mesa llevaba un lindo adorno floral.

Junto a ella tomaron asiento con la festejada Adolfina y Cristina Gelats, Marta Frayde Barraqué, María Luisa y Beatriz Morales, Cuquín Arellano, Margaret Scott.

Gloria Garmendía.

Sara María García Tuñon, Chinnie Gómez Tarafa, Carmelina Villaverde, Finita Sáenz, Gloria Riquelme, Tita Medina y Elena Johnson.

Angelita Longa.

Ofelita Menocal.

Carolina Gutiérrez, Maitá y Madeleine Labarrere, Silvia Estrada, Irene Pagliery, Silvia Lawton, Juanita Torres Gener, Lucila Martínez y Virginia Palicio.

Beba Suárez.

Consuelo Bouza, Esther María Portas, Isabel Mendoza y Beba Maciá.

LA CONDESA DE VILLANUEVA.—Esta tarde, en su residencia de la calle B, esquina a 21, en el Vedado, tendrá un recibo sin carácter de fiesta la Condesa de Villanueva.

La distinguida dama reunirá allí al grupo selecto de sus amistades.

Será un recibo animadísimo, que reseñaremos.

EN LA INTIMIDAD.—El jueves por la tarde en la residencia de los jóvenes esposos Alfonso Fanjul y Lilian Gómez Mena se llevó a cabo el bautizo de su primogénito, un lindo niño que recibió por nombres Alfonso José María.

Dicho acto fué de carácter íntimo completamente por el luto de la familia Fanjul, asistiendo un corto grupo de familiares y amigos.

En la sala de la casa fué levantado un bellísimo altar con la Virgen y el Niño.

Allí se celebró la ceremonia que fué apadrinada por el señor Pepe Gómez Mena y por la señora María Estrada de Fanjul.

EN SUS DIAS.—Un saludo especial le llevarán esta líneas a la joven y bella dama Elena Testa de García, que celebra su santo en la festividad de hoy.

Es la esposa de un bondadoso compañero, José M. García, perteneciente a la administración del DIARIO.

Felicidades.

LA INAUGURACION DE «MITSOUKO».—Como habíamos augurado, constituyó un gran acontecimiento social la inauguración de «Mitsouko», el elegante y bello night club en la Calzada de San Lázaro.

Abrió sus puertas el jueves, con una hermosa fiesta de gala, que tuvo el poder de reunir a una selecta representación de la sociedad habanera.

Bellísimo aspecto presentaba el salón con todas sus mesas ocupadas por conocidos elementos.

El decorado interior, la preciosa iluminación y el ambiente exquisito que allí reina en todo, conquistaron múltiples elogios de la concurrencia.

Gustó muchísimo el show.

Se presentó dos veces en la noche: a la una y a las tres, incluyendo números españoles a cargo de la aplaudida Teresita España; números acrobáticos a cargo de la pareja Lazo-d'Argos, y números de rumba por la pareja Estela y René.

Al final de cada show actuó, entre aplausos de la concurrencia, la gentil María Cervantes, nuestra gran artista, para la que hubo flores y felicitaciones innumerables.

María Cervantes, acompañándose al piano, interpretó lindos números en los que hizo gala de su voz con extraordinaria gracia y gusto magnífico.

También dejó oír una danza original de su padre, el inolvidable músico cubano Ignacio Cervantes.

La orquesta «Casamar», bajo la dirección de René Touzet, cerró con broche de oro el programa de show, actuando, además, durante toda la noche en el programa bailable alternando con un notable septeto.

Todo el interior del edificio se veía engalanado con grandes palmas arecas que procedían del afamado jardín «La Dalia», del Vedado, que tuvo a su cargo el adorno de las mesas.

Imposible sería reseñar todos los parties.

Citaremos los principales.

En primer término, el del ministro de Chile, Excmo. señor Emilio Edwards Bello, con un grupo de sus amistades.

El presidente de la Cámara de Representantes, doctor Antonio Martínez Fraga, se hallaba en otra mesa con su gentilísima esposa Gloria Valdés Raimunde y con la alta dama Mina Pérez Chaumont viuda de Walsh.

Un party animadísimo, con el rector de la Universidad Nacional y presidente del Habana Yacht Club, ingeniero José Manuel Cadenas, y señora Carmen Giménez; el doctor Oscar Fonts y señora Nancy Boullosa, y el señor Miguel Amézaga y señora Hortensia Bolívar.

Con el ministro de Cuba en Panamá, Excmo. señor Emilio Núñez Portuondo, se reunían, en otra mesa, el doctor Ricardo Núñez Portuondo y señora Dulce María Bueno, el doctor Fernando Veranes y señora América Núñez, el señor Francisco Camps y señora Mariana Venero; el señor Francisco Monteavaro y señora Luz Lombard, y la bella señorita Carola Panerai.

Los esposos Salvadorcito Guedes y Nelly Peón, estaban en un party con varios invitados.

En otro party la señora Estela Alamilla de Cervantes y su hermana, la señorita Rosita Alamilla, con la bellísima señorita Ofelia Cervantes y el prometido de ésta.

Varios matrimonios: José Manuel Valdés Rodríguez y Evelia Méndez, Francois Baguer y Nena Pessino, Eduardo Héctor Alonso y señora, y Ramón Becali y señora.

Nuestro querido compañero Pablo Alvarez de Cañas reunía en su mesa al doctor Leonardo Anaya Murillo y señora Cuca Quintana, doctor Juan O'Naghten y señora Rita María Arango, señor Humberto Santo Tomás y señora Conchita Valdivia, y doctor Mario Alfonso y señora Carmen Sánchez Galarraga, la señora Teté Berenguer, el ingeniero Eugenio Rayneri y el joven Pablito Mendieta.

Una petite table con el doctor Oscar Gans y señora Sara Gutiérrez.

El secretario de la Legación de Santo Domingo, señor Máximo Lovatón, y señora Zaida Ginebra, con el señor Francisco Martínez y señora Rosalía de Martínez, y el señor Díaz Robaina y señora Clemencia Martínez Piloto.

Con la señora Albizuri estaba la encantadora señorita Berta Morel y el señor Paco González.

En una mesa, el señor Carlton Hurst, cónsul de los Estados Unidos, y los señores Enrique Runken, José Raúl Capablanca, Charles Ducoté y Esteban Valderrama.

El señor Jerónimo Pérez González y señora Lilliam María Taylor.

Con el distinguido matrimonio Baby Giménez y Eulalia Zorrilla se reunían en otra mesa estas parejitas: Carmita Alonso y Enrique Giménez, Chela Oliva y Ramiro Alvarez, Cuqui Giménez y Domingo G. de la Solana, Sylvia Pérez de la Torre y Enrique Sánchez, Margarita Lejarza y Roberto Pérez Abreu, Pepita Garrido y Cuco Bouza.

Mr. y Mrs. G. L. Chisholm, doctor W. W. Elgin y señora, y Mr. y mistres Brown.

Sandalio Menéndez, ex maitre del Palacio Presidencial, que viene actuando de maitre en «Mitsouko», tuvo amabilidades y atenciones infinitas para todos los presentes.

Resumiendo: fué una gran noche.

MUEBLES DE ARTE MODERNO

ESTILOS VENECIANO, LUIS XV Y XVI, IMPERIO, CHIPENDEL, RENACIMIENTO ITALIANO Y ESPAÑOL, ETC. LOS CONSTRUIMOS EN NUESTROS TALLERES

NUESTROS PRECIOS SON SIEMPRE MODICOS

"EL SIGLO"

Muebles de Arte y Calidad
de
VICENTE L. DE ARECHAGA
Escultor y Dibujante
Exposición y talleres: MANRIQUE 189. Teléfono A-6135

GRAN VENTA ESPECIAL

La Más Popular de la Habana

Lo mismo para el GORDO que para el FLACO

Vea una pequeña demostración de algunas de nuestras miles de ofertas:

1 PIEZA de tela antiséptica, ancha y doble	0.90	2 BATICAS Voile de seda bordadas, modelos preciosos	0.90
5 VARAS Rayón muy ancho propio para fondos de sobrecamas.	0.90	1 JUEGO de Canastilla con 4 Piezas en Warandol de color	0.90
2 REFAJOS Piel de Angel con finos encajes	0.90	1 MOSQUITERO Camero de muselina muy fino	0.90
1 REFAJO de Seda Fría Imperial, con finísimos encajes	0.90	1 JUEGO de Mantel de Alemanisco Inglés con 4 servilletas	0.90
1 ROPON de Jersey irrompible, muy fino	0.90	3 CAMISAS Poplín de Playa para niños	0.90
5 AJUSTADORES de Brodery y Piel de Angel	0.90	2 CAMISAS Sport a dos colores de cordones para niños	0.90
1 VESTIDO Voile Suizo Estampado, combinado con muselina (solamente para señoras gruesas)	0.90	1 CAMISA "PACKARD" para caballero (Ultimo modelo)	0.90
1 VESTIDO de Petter-Pan Estampado, lindo modelo de casaca	0.90	1 PAYAMA completa de poplín para Caballero	0.90
2 PARES Medias de seda pura, muy finas	0.90	2 CAMISAS Poplín para Playa, de Caballero	0.90
1 PAR Medias Chiffón semi-dobles o gasa, muy finas	0.90	2 CALZONCILLOS Poplín Marca "SATURNOS", una real ganga.	0.90

RETAZOS DE SEDA Y ALGODON

DESPACHESE UD. MISMA CON EL PRECIO QUE QUIERA, QUE DAN MUCHOS CORTES DE VESTIDOS A PRECIOS DE OCASION

ALMACENES **EL SOL** MONTE 69

TELEFONO M-3498

FRENTE A MARTE Y BELONA

OMNIBUS "LA CUBANA"

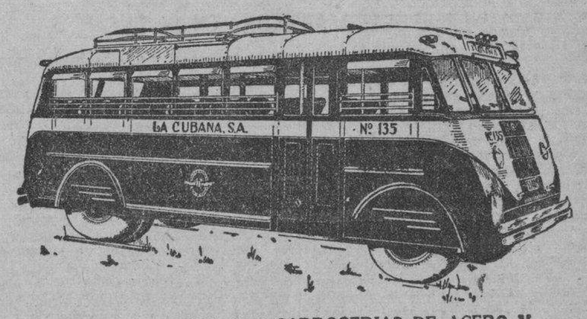

UNICOS EN CUBA CON CARROCERIAS DE ACERO Y CRISTALES INASTILLABLES

6 SALIDAS DIARIAS

TERMINAL EN HABANA: HOTEL NEW YORK, DRAGONES 16
(AL LADO DE LA CUBAN TELEPHONE)
TELEFONO A-7166

SALEN DE LA HABANA
4.30 A. M.—7.00 A. M.—12 M.—3 P. M.—6.30 P. M.—10.00 P. M.
LA SALIDA DE LAS 7.00 A. M. ES HASTA CAMAGUEY
LAS DEMAS DIRECTAS A SANTIAGO

NO COMPRE PANTEON SIN ANTES VERNOS

Tenemos una gran colección en los mejores lugares del Cementerio de Colón, construídos sólidamente con

MARMOLES PENNINO

DE UNA, DOS, TRES Y CUATRO BOVEDAS

PRECIOS SIN COMPETENCIA

AVE. MENOCAL 45, esquina a Desagüe. *Teléfonos: U-3914--U-2242.*

M.E.C.D. 2016

HOY RADIO CINE
UNICO en CUBA con AIRE ACONDICIONADO SANO Y PURO
DOS ESTRENOS en CUBA
METRO presenta a TRES FAVORITOS
JOAN CRAWFORD
WILLIAM POWELL
Robt. MONTGOMERY en
"SU ULTIMA AVENTURA"
-The LAST of Mrs. CHEYNEY-
-Ademas-
SUMAR RESTAR Y AMAR
con Stuart ERWIN y Betty FURNESS
30¢ hasta las 6½ Niños 20¢ Tarde Después 40¢

MARTES - La mejor película musical presentada HASTA el DIA !!!
DOS ESTRELLAS del Metropolitan Opera House
Marion TALLEY Michael BARTLETT
CUANDO MANDA EL CORAZON
GRANDES COROS de los NEGROS del SUR
MUSICA DELICIOSA
ENCANTADOR ARGUMENTO!

ESCENARIO y PANTALLA

HACIA UN NUEVO AUGE DEL CINE ESPAÑOL

Prometimos días pasados informar «in extenso» a nuestros lectores acerca de las excelentes nuevas que, sobre la producción cinematográfica española nos ha traído Norberto Soliño de Europa. Vamos a hacerlo hoy, después de una conversación que hemos sostenido con el dinámico gerente de la Cifesa de La Habana.

En primer término se ha convenido que, mientras dure la guerra civil, se produzcan los «films», con artistas y directores españoles, en los estudios alemanes de la «Ufa», considerados como entre los mejores del mundo, y en los modernísimos que acaban de construirse en Roma, bajo el nombre de la «Ciudad del Cine».

Estas actividades serán financiadas por fuertes capitales de España. La Cifesa de La Habana ha jugado papel importantísimo en la ingente empresa. Norberto Soliño figura como consejero en este consorcio financiero y posee además la exclusiva para toda la América de las películas que se editen. Lo que quiere decir que La Habana será el centro de distribución de la producción cinematográfica española en el continente.

Las primeras películas hispanas que llegarán a La Habana son «Nuestra Natacha» y «La Reina Mora». La primera es una versión de la bella comedia de Alejandro Casona, que la Xirgu nos dió a conocer en el «Principal». La segunda está inspirada en la zarzuela de los Quintero. Ambas han sido dirigidas por Benito Perojo, que se halla en París terminando su montaje.

Entre tanto, en los estudios de la Ufa vibra una fuerte nota española, con motivo del «rodaje» de «Carmen», la apasionante novela de Merimée. Ha compuesto la musica para esta versión el inspirado maestro Mostazo. La instrumentación fué confiada al maestro Mollete, un joven y sabio músico español, premio de Roma.

Los principales intérpretes de «Carmen» son Imperio Argentina, Rafael Rivelles, Pepe Luna, Calle y un joven y apuesto cantante español, R. Martín, educado en Alemania.

De «Carmen» se harán, utilizando los mismos «sets», dos versiones. Una en español —a la que nos hemos referido—, bajo la dirección de Florián Rey. Y la otra en alemán, bajo la dirección del célebre cineturgo Carl Froelich, de quien conocemos «La vida privada de Luis XIV» y «Yo fuí Jack Mortiner».

Imperio Argentina hará después «Lola Montes» y «Gracia y Justicia», segunda parte de «Morena clara». Ya se han adquirido los derechos de esta obra.

Entre tanto Perojo filmará en Italia una versión de la ópera «Goyescas» de Granados y «El huésped del Sevillano». Para «Goyescas» se utilizará a la bella y gentil artista Conchita Piquer. Soliño nos ha hecho de ella el más alto elogio. Cree que llegará a ser, en poco tiempo, una de las actrices más mimadas del cine hispanoamericano.

Todas estas películas serán terminadas dentro de este año, según el cálculo de Soliño. «Nuestra Natacha» y «La reina mora» estarán probablemente en La Habana el mes que viene. No obstante, su distribución no se hará hasta pasado el verano. Para entonces se darán también a conocer otras películas, de procedencia francesa, que la Cifesa tiene en sus bóvedas. Son «Marinella», la revista musical protagonizada por Tino Rossi, el más popular «chansonier» de París; «Jenny», un intenso drama por Francoise Rosay, la protagonista de «La kermesse heroica» y «Le mioche» («El chicuelo»).

El año venidero se caracterizará, pues, por un nuevo auge del cine español, mayor seguramente que el logrado con «Nobleza baturra», «Morena clara» y «La Verbena de la Paloma».

F. I.

NOTAS

EXITO DE «PUERTO ARTHUR» EN EL ENCANTO

Hoy, en sábado elegante, la empresa de este aristocrático teatro presentará, además de la espectacular y hermosísima producción «Puerto Arturo», el romance musical «Cuando el amor nace», con Virginia Bruce y Kent Taylor, «Puerto Arturo» tiene como intérpretes a Danielle Darrieux, la inolvidable ingenua de «La tragedia de Mayerling» y de «El Club de las muchachas», y Adolph Wohlbruck, a quien admiramos recientemente en «Miguel Strogoff», con el concurso de cientos de actores y más de 10,000 extras. La guerra ruso-japonesa... El sitio de Puerto Arturo... Y como fondo el mar y sus acorazados. Una historia violenta, una ardiente aventura de amor y espionaje, un conflicto agudo de razas, un drama histórico con dos seres devorados por las pasiones que juegan ardientemente lo que el destino les ha asignado vivir... Completa el programa la comedia «Ahí viene el circo» y el noticiario Fox Movietone. Los precios para hoy, 40 centavos de 3.30 a 6.30 y 50 centavos después. Niños, a todas horas, 20 centavos.

Mañana, desde la una, extraordinaria matinée con este mismo programa.

El lunes, en día de gran gala y esplendor, preestreno de «Los grandes de Londres», una verdadera obra maestra, un orgullo de la 20th Century Fox, incomparable superproducción que la empresa Ernesto P. Smith ha seleccionado para conmemorar sus cinco años en este teatro. Todo el fuego y la emoción de un romance tan grande que cambió los destinos de un imperio... «Los grandes de Londres» es la película que consagra a Tyrone Power como el ídolo preferido de la juventud femenina. Además aparecen en el reparto de este film de gigantescas proporciones, Madeleine Carroll, Freddie Bartholomew y Sir Guy Standing, cientos de actores y miles de extras. Dirigida por Henry King.

El martes, otro colosal preestreno, el romance de amor más glorioso que jamás se haya filmado, «Séptimo cielo», con Simone Simon en el rol que nació para representar, y James Stewart, en la mejor interpretación del año. Otro magnificente triunfo de la 20th Century Fox y del gran director Henry King.

MARTI: A las 12: Un Estreno y Debut de MARUJA GONZALEZ

Desde la 1.30 inicia hoy sus actividades en el radioescenario «Martí», exhibiéndo dos soberbias producciones: «La sombra siniestra», de Lon Chaney, y «Las dos niñas de París», de Alice Tissot y Maurice Escande. Cartones, comedias y revistas completan el programa cinematográfico. En los shows de 5.20 y 10 de la noche la preciosa revista «Frivolidades», donde realizan una brillante labor Alberto Garrido, Guillermo Moreno, Alvaro Suárez, Candita Quintana, Alicia Rico, Angel Vilches y doce encantados coristas.

El acompañamiento estará a cargo de la orquesta «Radioescenario». Evoluciones de Eduardo Muñoz. «El Sevillanito». Sólo 20 centavos vale la entrada por la tarde antes de las 6 y media y 30 centavos después de esa hora. Tertulia, 10 centavos antes de las 6 y media y 15 centavos después.

Y a las 12 de la noche, una soberbia función extraordinaria estrenándose una revista sensacional: «El crimen misterioso» o «La lagartija negra», original de Alvarito Suárez con arreglo musical del maestro Rafael Betancourt, que dirige la orquesta «Radioescenario». Es esta una revista plena de gracia y simpatía. Preciosos cuadros, lujosa presentación, grandes estrellas, debutando la gran cantante Maruja González, que ofrecerá los números más selectos de su nutrido repertorio. También actúan en «La lagartija negra» el formidable negrito Alberto Garrido, el simpático Guillermo Moreno, la gallega torona Alicia Rico, la dinámica Candita Quintana, José Ramón Cuevas, Alvarito Suárez, Angel Vilches y las 12 segundas tiples. Acompañamiento musical a cargo de la orquesta «Radioescenario», bajo la dirección de Rafael Betancourt. En la pantalla: «La escuadrilla 37», de Paul Muni. Cartones, comedias y revistas. Sólo 50 centavos vale la entrada a luneta y 20 centavos la tertulia.

Y no olvide que mañana, a las 10 a. m., se ofrecerá una gran tanda infantil estrenándose «Revista de revistas infantiles», actuando más de 60 niños. Cartones, comedias y revistas.

CARTEL DEL DIA

POR LOS TEATROS:

MARTI: M-2724. Desde la 1 y 30: «La sombra siniestra» y «Las dos niñas de París». A las 5 y 30 y a las 10: la revista Frivolidades. A las 12 de la noche: «La escuadrilla 37», y estreno de «El crimen misterioso» o «La lagartija negra» y debut de Maruja González.

PRINCIPAL: A-6737. A las 5 y 30: «Señorita viuda». A las 8 y 30: «Dos mujeres en una» y a las 10: «Un adulterio decente»

POR LOS CINES:

ENCANTO: M-6055. A todas horas: «Puerto Arthur», «Cuando el amor nace» y comedia.

NACIONAL: A-6700. A todas horas: «El amor nace del odio», «La mujer persigue al hombre» y comedia.

ALKAZAR: A-6869. A todas horas: «Con la sonrisa en los labios», «Oro negro» y cartón».

CAMPOAMOR: A-7054. A todas horas: «La legión negra», «El rey de la pista de hielo» y comedia.

AUDITORIUM: F-4455. «El dragón blanco» y «Primavera».

PAYRET: A-7157. «La serpiente roja» y «Mimí».

RIVIERA: F-2040. «La diablilla» y «La insignia del honor».

TRIANON: F-2403. «El amor nace del odio» y «Sinfonía tropical».

RADIO-CINE: M-1407. «Su última aventura» y «Sumar, restar y amar».

NEPTUNO: M-1515. «Pies de seda», «Yo me acuso» y episodio.

ROXY: FO13255. «Jugando a la misma carta» y «La esposa de su hermano».

RIVOLI: FO-1130. «La escuadrilla 37» y «La danza de los piratas».

REINA: M-2272. «Vírgenes a medias» y «Las dos niñas de París».

RIALTO: M-1831. «Loco lindo» y «Yo me acuso».

LARA: M-2421. «Lágrimas de mujer» y «Espías del aire».

PRADO: M-4817. «Nacida para el baile» y «Una hora en blanco».

VERDUN: A-9206. «Genio y figura» y «Tres desalmados».

ACTUALIDADES: M-5575. «El poder del corazón» y «Las de Caín».

ESMERALDA: M-4080. «Justicia redentora», «Cuidado con los marinos» y episodio.

BOHEMIA: X-2300. «El nuevo rico y su mujer» y «Hollywood boulevard».

LIRA: M-4474. «Primavera», «De bote en bote» y episodio.

MAJESTIC: M-4477. «Huyendo del pasado» y «Campeón de guantes blancos».

OLIMPIC: F-6263. «El carnaval del diablo» y «Una niña de encargo».

VEDADO: F-3128. «Genio y figura» y «Una noche interminable».

CARMELO: F-6030. «El lirio dorado» y «El diario de un médico».

GRIS: F-4292. «Espionaje internacional» y «Acusada».

MODERNO: X-1305. «El príncipe y el mendigo» y «Una rubia dinámica».

WILSON: U-5863. «Escándalos de París» y «Fugitivos del aire».

MAXIM: U-7049. «Luz de esperanza», «Tres tíos ladinos» y episodio.

INGLATERRA: M-5527. «Escándalos de París» y «Fugitivos del aire».

CUBA: M-9796. «Madre Tierra» y «Frente al destino».

SALON ROJO: M-4794. «Madre Tierra» y «Siguiendo la pista».

UNIVERSAL: (Egido y Monte). «Luz de esperanza» y «El gato fatídico».

BELGICA: A-9128. «Nostradamus» y «El valle de los perseguidos».

VIOLETA: M-3238. «Nacida para el baile» y «Noche de duendes».

NACIONAL: «EL AMOR NACE DEL ODIO». 30 Y 40 CTS.

Llenos diarios motiva en el teatro «Nacional» el magnífico programa doble que se exhibe en turnos continuos desde las dos de la tarde.

En este cartel figura preeminentemente la emocionante película «Amor que nace del odio», odisea de una bellísima condesa de la nobleza rusa, que, perseguida por los radicales de su país, huye por todo el territorio, aterrorizada siempre por la amenaza de una muerte cercana y por el tableteo de las ametralladoras aplicando las represalias de la guerra civil a los contrarios. Sus manos alabastrinas, finas y pulidas, eran para ella su peor enemigo, porque revelaban su aristocrática personalidad. Cada escena de esta película ofrece una nueva emoción para el público. Sus protagonistas son Marlene Dietrich y Robert Donat, quienes logran dar a sus respectivos papeles todo el relieve dramático que les señala el argumentista. «Amor que nace del odio», se exhibe a las 2.35, 6.25 y 10.15. La otra película de este cartel se titula «La mujer persigue al hombre»; es una deliciosa comedia, en la que la situación cómica continua provoca la carcajada del espectador. Joel Mac Crea y Miriam Hopkins en los principales roles realizan admirable labor. Se exhibe esta película a las 4.45 y 8.35. El programa se completa con el divertido cartón cómico en colores, titulado «Fantasías de Navidad», la interesante película «Un día con las quíntuples Dionne» y el noticiario de la Paramount, admirable reporte de la actualidad mundial.

Los precios, 30 centavos por el día y 40 centavos por la noche.

Mañana, matinée desde la una, con este gran programa que se repetirá en turnos de tarde y noche.

El día 4, a beneficio del público, se exhibirán juntas las películas «Los dos Pilletes» y «Las dos niñas de París», admirable versión cinematográfica de las dos novelas más populares y conmovedoras que ha leído el público.

El día 5: otra novela en el cinema: «Currito de la Cruz», por Antonio Vico y Elisa Ruiz Romero, dirigida por Fernando Delgado.

«CON LA SONRISA EN LOS LABIOS» EN EL ALKAZAR

¿Está usted triste? No importa... ¡Sonría! ¿Sus negocios marchan mal? Olvídelo. ¡Sonría!... ¿Su salud no es todo lo buena que usted quisiera? Cúrese... sonriendo. ¿Tiene muchos acreedores? Págueles... con sonrisas... Vea a Maurice Chevalier, el actor más popular del mundo, conquistando a todos en «Con la sonrisa en los labios», la película más dinámica y optimista de la temporada, y que recomendamos con todo entusiasmo a todos los que les falta confianza y fe, a todos los que no han tenido éxito en la vida, porque estamos absolutamente seguros que después de ver esta película llena de fe y entusiasmo, llena de optimismo y de confianza, podrán convencerse de que la vida tiene también su lado bueno que nosotros mismos podemos explotar para conseguir la felicidad completa... El programa se completa con la emocionante film «Oro negro», con Frankie Darro, el gracioso cartón en colores «El ruiseñor imperial» y el noticiario universal. Los precios, 20 centavos de 1.30 a 6.30 y 30 centavos después. Niños, a todas horas, 15 centavos y tertulia 10 centavos.

Mañana, desde la una, estupenda matinée con este mismo programa.

El lunes, complaciendo innumerables peticiones, la serie completa de «Jim de las selvas», en doce fulminantes y violentos episodios.

Una pandilla de gentuza encuentra su derrota al luchar con una noble dama chapada a la antigua, que ama locamente la aventura... y goza de los más felices días de su vida haciendo de cupido y de policía... La señalaron como su próxima víctima, pero la más atrevida banda de gangsters fué radicalmente exterminada por la serena audacia de esta gran señora... y una pareja de jóvenes reporters, pertenecientes a periódicos rivales, que coincidían en todo, incluyendo sus propios romances... Maravillosas aventuras cuando logran descubrir el misterio del millón de pesos, el que tenía interesada a toda una ciudad. May Robson e Irene Hervey en «Una mujer como pocas», que se estrena el próximo martes, acompañada del intenso drama «El hijo del delincuente.

NACIONAL

JANE WITHERS EN «LA DIABLILLA» EN EL RIVIERA

Un succés extraordinario de alegría, risas y carcajadas, lo constituyó el gran estreno de «La Diablilla», la encantadora comedia en que Jane Withers se roba todas nuestras simpatías. Colaboran con ella el tenor de voz de oro Anthony Martin y el comicísimo El Brendel. «La diablilla» se exhibe hoy nuevamente, acompañada del emocionante drama titulado «La insignia del honor», con Buster Crabbe, Ruth Hall y John Trent. Completa el programa la despampanante comedia por los Tres Chiflados, «Sedas resbaladizas», el chispeante cartón «Gato lindo» y el noticiario Universal. Los precios para hoy, 30 centavos por la tarde y 40 centavos por la noche. Niños, tarde y noche, 20 centavos y tertulia 15 centavos.

Mañana, desde la 1.15, grandiosa matinée con este mismo programa y, además, el episodio número 3 de «Jim de las selvas».

El lunes, dos estrenos en Cuba de la 20th Century Fox, Brian Donlevy y Frances Drake, en el drama de acción dinámica y vertiginosa, «La llamada de media noche», la película que nos lleva de emoción en emoción hasta su final sensacional. El otro estreno es «Vamos a las carreras», una despampanante comedia de Slim Summerville, Shirley Deane y otros.

El miércoles, Warner presenta al ídolo de París, Fernand Gravet, en la hermosa superproducción de Mervyn Leroy, «El rey y la corista», con la colaboración de Joan Blondell, Edward Everett Horton y Luis Alberni. Una revista teatral francesa convertida en una hermosísima y brillante comedia americana.

El jueves, otro hit de la Columbia: May Robson e Irene Hervey en «Una mujer como pocas» y, a petición Irene Dunn y Melvyn Douglas, en «Los pecados de Teodora».

RADIO CINE: SIGUE «SU ULTIMA AVENTURA»

¿Quién era aquella mujer desconocida, de deslumbradora belleza, cuya irresistible personalidad la consabraba el ídolo de la sociedad? Vea «Su última aventura» en el moderno teatro de Galiano y Neptuno, estupenda producción que interpretan Joan Crawford, William Powell y Robert Montgomery, y sabrá lo que hizo esta mujer para ser rica y admirada. También se exhibe la simpática comedia de Stuart Erwin y Betty Furness, titulada «Sumar, restar y amar» en donde un hombre que parece bobo realiza toda clase de cálculos mentales con rapidez asombrosa sin saber lo que hace. Completa el programa un noticiario Metrotone, de asuntos mundiales.

Mañana, este mismo programa en la mejor matinée, desde la una y media, en el teatro más y cómodo de Cuba.

Los precios, luneta y primer piso, 30 centavos antes de las 6.30 y 40 centavos después; los niños, 20 centavos; la tertulia (entrada por Concordia), 10 centavos.

El martes, estreno sensacional de «Cuando canta el corazón», por primera vez unidos en la pantalla dos artistas favoritos en los Estados Unidos: Marion Talley, la eminente cantante del Metropolitan, y Michael Bartlett, que con Grace Moore se cubrió de gloria y fama en «Quiéreme siempre», secundados ambos por un reparto que no puede haber sido mejor seleccionado y como parte complementaria el famosísimo coro Johnson, que es una maravilla de armonías y voces.

El viernes comienza la serie de los episodios «El imperio submarino», de Monte Blue, William Farnum y Lon Chaney, Jr.

ENCANTO HOY
Danielle DARRIEUX y Adolph WOHLBRUCK en
PUERTO ARTHUR
y Virginia BRUCE y Kent TAYLOR en
"CUANDO el AMOR NACE"
40 y 50¢

RIVIERA
JANE WITHERS 30-40
con Anthony MARTIN en
LA DIABLILLA
BUSTER CRABBE en
"La INSIGNIA del HONOR"

5 AÑOS
de la EMPRESA
ERNESTO P. SMITH
en el aristocrático teatro
ENCANTO
UNICO en CUBA DONDE NO SE SIENTE CALOR
DOS DIAS DE GRAN GALA! DOS!
Extraordinarios PRE-ESTRENOS
UNO cada DIA
LUNES
TYRONE POWER con
Madeleine CARROLL y Freddie BARTHOLOMEW en
LOYDS de LONDRES"
LOS GRANDES de LONDRES"
MARTES
SIMONE SIMON con
James STEWART en
"El SEPTIMO CIELO"
2 GRANDES ORGULLOS 20th Century FOX
50¢ TARDE 60¢ NOCHE

DOS ESTRELLAS DEL METROPOLITAN EN EL RADIO CINE

Los amantes del arte, el verdadero arte musical, están en vísperas de presenciar un gran acontecimiento; se trata de las famosas estrellas Marion Talley y Michael Bartlett, los dos famosos astros del Metropolitan Opera House, quienes actuarán en RADIO CINE a partir del martes próximo, en la bellísima obra cinematográfica «Cuando manda el corazón», primera obra gigantesca presentada por la «Republic».

La empresa del máximo coliseo Radio Cine, desde que éste abrió sus puertas al público solamente ha recomendado dos películas, y éstas fueron «Madre Tierra» y «Primavera»; ahora entra también en nuestra selección «Cuando manda el corazón», la cual la recomendamos encarecidamente como una de las mejores películas musicales estrenadas en Cuba, este año y todos los años; por eso es nuestro deseo que usted, si verdaderamente ama el arte, no pierda la oportunidad de presenciar esta maravilla que titulan «Cuando manda el corazón», en la que Marion Talley, diva de maravillosa voz, cautivará su atención y quedará encantado con esta película. Michael Bartlett ya usted lo conoce, por haber actuado en «Quiéreme siempre», con Grace Moore.

«Cuando manda el corazón» tiene toda la música del famoso Víctor Schertzinser; se desarrolla toda su acción en el sur de los Estados Unidos, por eso Marion Talley y Michael Bartlett son secundados por grandes coros de negros cuyas voces son excelentes. Por otra parte figuran bailarinas en gran número; fantásticos decorados. En fin, que usted no debe perder esta obra de arte y no olvide que es el martes, en RADIO CINE.

GACETILLAS

AUDITORIUM: «EL DRAGON BLANCO» Y «PRIMAVERA»

Las carteleras de este aristocrático teatro anuncian para hoy el magnífico programa que encabeza estas líneas. En las tandas elegantes de 5:15 y 9:45: «El dragón blanco», la sensacional joya desarrollada en un delicioso viaje sobre un moderno y famoso trasatlántico, donde triunfan ampliamente, Elissa Landi y Edmund Lowe, en colaboración con Zazu Pitts, Ted Healy, Edgar Kennedy y Edmund Gwenn. Y «Primavera», el precioso y exquisito romance musical de la pareja favorita Jeanette McDonald y Nelson Eddy, cubre los turnos de 4:00 y 8:30. Precios: Luneta, tarde, 30 centavos. Noche 40 centavos. Niños 20 centavos. Tertulia 10 centavos.

Mañana: La mejor matinée del año a la 1:30 con: «El dragón blanco», «La última jugada» de Akim Tamiroff, Gail Patrick, Ricardo Cortez y Tom Brown, episodio 8 de la serie «La flecha sagrada», cartón en colores, comedia y revista. A las 5:15 y 9:45: «El dragón blanco». A las 8:30: «La última jugada». El martes: tres grandes estrellas Joan Grawford, William Powell y Robert Montgomery en la colosal superproducción «Su última aventura». El jueves: Elizabeth Bergner, la excelsa actriz, en su nueva revelación artística «Labios de ensueño», joya de arte supremo. El viernes: Paramount presenta una nueva aventura del famoso personaje Bulldog Drummond, ahora con el título de «La fuga de Bulldog Drummond», en cuya interpretación obtiene un señalado éxito, el simpática actor Ray Milland.

TRIANON: «EL AMOR NACE DEL ODIO»

Continúan en este favorito teatro las triunfales exhibiciones de la super-espectacular producción de los Artistas Unidos: «El amor nació del odio», por lo que el «Trianón», en su sábado elegante, se verá selectamente concurrido. «El amor nació del odio», pasa por la pantalla en las tandas preferentes de 5:15 y 9:45. Marlene Dietrich y Robert Donat, pareja perfecta de amantes, nos ofrece una acabada interpretación de los personajes centrales de la famosa obra de James Hilton, realizada genialmente para el lienzo, por el sin rival creador, Alexander Korda. En los turnos de 4:00 y 8:30 se exhibe «Sinfonía Tropical» de Bebe Daniels y Lupino Lane.

Precios: Luneta tarde 30 centvos. Noche 40 centavos. Niños 20 centavos. Niños 10 centavos.

Mañana: Matinée especial a la 1:30 con «El amor nació del odio», «Sinfonía tropical», cartón en colores, comedia y episodio. A las 5:15 y 9:45: «El amor nació del odio». A las 8:30: «Sinfonía tropical». El lunes: Estreno en Cuba de la maravillosa realización artística de los Artistas Unidos «Labios de ensueño», el nuevo triunfo cinematográfico de la excelsa actriz Elizabeth Bergner, la estrella que siempre nos deleita con sus excepcionales aptitudes de arte supremo.

Alberto Garrido, el simpático negrito, que toma parte hoy en la tanda de las 12 en el «Martí», con el estreno de la revista «El crimen misterioso» o «La lagartija negra».

Tome "IRONBEER"
FOSFATOS-FRUTAS-CEREALES-HIERRO
LA BEBIDA NACIONAL

(VEASE más GACETILLAS en la página DIEZ)

PAYRET MARTES 3
OTRA GRANDIOSA PRODUCCION ARGENTINA
PALERMO
LA PELICULA MAS ELEGANTE HASTA EL DIA !!
APASIONANTE... DINAMICA... ALEGRE... SENTIMENTAL...
Insuperable interpretacion de NEDDA FRANCY
con JOSE GOLA y ORESTES CAVIGLIA

LA PELICULA MAS FUERTE DEL AÑO EN EL CAMPOAMOR

Aquí está!... la denuncia más atrevida y audaz que se ha hecho de una asociación secreta. Hechos de la vida real perpetuados por el cinema en «La Legión Negra», la estremecedora film en que Warner Bros., desafiando todos los peligros y las amenazas, han dramatizado los crímenes horrendos de esta sociedad secreta que en verdad existe. Son intérpretes de este drama de dramas: Humphrey Bogart, Dick Foran, Erin O-Brien Moore, Ann Sheridan, Robert Barrat y miles más. Un grito de espanto, un lamento y una exclamación de victoria, se oirán cuando el público vea lo que era «La Legión Negra» y cómo la Justicia acabó con ella... «La Legión Negra» se exhibe hoy nuevamente acompañada de la emocionante producción titudada «El rey de la pista de hielo», con Dick Purcell, Anne Nagel y Marie Wilson. Completa el programa el noticiario Fox Movietone. Los precios: 20 centavos de 1.30 a 6.30 y 30 centavos después; niños, a todas horas, 15 centavos y tertulia 10 cts.

Mañana, desde la una, como todos los domingos, la mejor matinée de la Habana. Venga temprano.

Ella tiene que sufrir lo que yo he sufrido... Ella tiene que llorar las lágrimas de sangre que yo he llorado... Mi corazón está roído por el odio... Razonando así, el criminal llevó a la práctica su venganza brutal, que sólo pudo castigar el amor más grande que conoce el alma del hombre. Tema que cautiva; interpretación que fascina; drama real que nos hace vivir momentos de absoluta e irresistible fascinación. Tales «El secuestrador» o «Nancy Steele ha desaparecido», la soberbia producción que nos ofrece la 20th Century Fox con el más estupendo de los repartos: Victor MacLaglen, Peter Lorre, June Lang, Walter Connolly y Robert Kent. «El secuestrador» o «Nancy Steele ha desaparecido» se estrena el próximo martes, acompañada de la emocionantísima film fotografiada en el fondo del océano, titulada «Los asesinos del mar», donde vemos al capitán Wallace Casewell sosteniendo fieros duelos a muerte, sin más armas que su valor y un afilado cuchillo contra un feroz tiburón tigre, un enorme pez espada, una ballena y un gigantesco pulpo.

HOLLYWOOD DE GALA

«EL EXPRESO AEREO DE HOLLYWOOD» es un programa de radio de variedades musicales presentado por Max Factor, el exponente supremo del arte del maquillaje de Hollywood. Tendrá su apertura de gala a la una y media de la tarde del día 2 de agosto por la estación CMOX, 1320 kc.

Este nuevo programa constará en su mayor parte de selecciones musicales de películas tocadas por las mejores orquestas de Hollywood al estilo «swing» que ha implantado y popularizado la capital del cine.

Interludios dramáticos y breves, de a uno a dos minutos de duración, serán incluídos también en cada programa. Estos girarán alrededor de los últimos sucesos acontecidos en la vida privada de las estrellas de Hollywood.

Los artistas presentados en el programa de Max Factor incluyen a Juan del Prado, Margo Brooks, Alberto Gandero, Charles Milton, Barry Norton, Juan Torena, Blanca Vischer, Anita Campillo, Vicent Padula, Juancho Sires y Mowita Castañeda. Los programas están bajo la dirección de Raúl Gurruchaga.

HOY TRIANON 5:15 y 9:45 30-40
LA ESPECTACULAR producción ARTISTAS UNIDOS
"AMOR QUE NACIO DEL ODIO"
MARLENE DIETRICH · ROBERT DONAT
LUNES ESTRENO en CUBA
ARTISTAS UNIDOS presenta a la excelsa ACTRIZ
Elisabeth BERGNER en
"LABIOS de ENSUEÑO"
-DREAMING LIPS-
Una JOYA de ARTE SUPREMO!

COSAS DE CINELANDIA

ACTIVIDADES EN LOS «STUDIOS»

N. J. Nugent, con la Columbia

J. N. Nugent, popular actor, novelista y comediógrafo americano, acaba de ser contratado por la Columbia para desempeñar un destacado papel en la nueva película que comenzó a rodarse en los talleres de la aludida productudora hace unos días titulada en inglés «It-s All Yours» (Todo es tuyo—traducción), bajo la experta dirección de Elliott Nugent.

En esta película, que provisionalmente se tituló al principio «Thanks For Nothing (Gracias... de nada), tienen los papeles centrales Madeleine Carroll y Francis Lederer. En ella aparecen también, en importantes roles, Connie Boswell, Grace Bradley, Richard Carle y Mischa Auer. Este último tuvo un éxito resonante en la película «Canta, bandolero canta» («El alegre amador») con Nino Martini e Ida Lupino.

J. C. Nugent ha escrito muchas obras teatrales durante los últimos 37 años, y ha hecho viajes artísticos por todo el mundo. A pesar de sus éxitos como comediógrafo y escritor de fotodramas, se dedica también a actuar ante la Cámara.

Estuvo bajo contrato con la Metro durante varias temporadas englobando las tres profesiones de escritor, director y actor.

Ha hecho varias películas, entre las que recordamos «Sins of the Children», «The Unholy Three». Ultimamente le hemos visto en «Capullos de Azahar» y «Hombres sin nombre».

La Vida Comienza con Amor

Esta es la traducción en castellano del título de la nueva película Columbia «Life Begins With Love», inspirada en la novela homónima de Dorothy Bennett

Thomas Mitchell, actor que tan felices éxitos ha tenido en «Los Pecados de Teodora», «Horizontes Perdidos», y otras notables producciones de la citada editora cinematográfica ha escrito el guión.

«Life Begins With Love» es la obra elegida por la Columbia para el debut bajo su nuevo contrato de la encantadora actriz Jean Parker, acompañada por Douglass Montgomery en el principal rol masculino.

Como se recordará Jean Parker hizo el papel de ingenua en «Dama por un Día», película que dirigió Frank Capra con May Robson.

También tendrá un destacado papel en dicha obra la actriz infantil Edith Fellows, que recordamos con gusto en «Dinero del Cielo», con Bing Crosby y Madge Evans en los papeles centrales.

«Life Begins With Love» será dirigida por Ray McCarey, uno de los más hábiles directores de comedias cinematográficas, contándose entre sus rotundos éxitos «El abuelo de la criatura», «El hombre misterioso», «Los enredos de papá», «Millones en el aire», y «Tres hurras al amor».

Con tan señalados elementos, es de esperar que Lige Begins With Love» sea un éxito de los más formidables de la presente temporada.

El Reparto de la Película de Ramón Novarro

Aunque su título español está todavía pendiente —pues Ramón Novarro ha expresado el deseo de escogerlo él personalmente, a su llegada a Nueva York, donde es esperado en el transcurso de este mes—, la Republic Pictures acaba de dar a conocer el reparto de «The Sheik Steps Out», película de que se ha valido el celebrado galán joven mexicano para su retorno a la pantalla.

Lola Lane es la primera actriz, y como damita joven interviene Kathleen Burke, en tanto que Gene Lockhart y Charlotte Treadway son los característicos de la producción, en cuyo reparto también figuran artistas de la talla de Stanley Fields, Billy Bevan, Robert Coote, Leonid Kinskey, Georges Renazent, Jamiel Hasson, C. Montague Shaw, George Sorel, etc. Irving Pichel, el celebrado actor-autor-director a quien la Republic le debe muchos éxitos, ha dirigido la obra, actuando Herman Scholm de coordinador. Los «cámeramen» son Jack Marta y Ernest Miller, y el editor general de la película Ernest Nims.

Como se sabe, Adele Buffington, conocida libretista americana, ha escrito especialmente para Ramón Novarro el argumento de esta producción que con tanto interés se espera

HOY, Sábado, MIRIAM HOPKINS — Aparecerá en las Fotos en Colores que Obsequia AVANCE a sus Lectores, Complaciendo Peticiones

M.E.C.D. 2016

CRONICA HABANERA

QUINCE AÑOS

Acaba de cumplir los suspirados quince años la bella y muy graciosa ncita Carmelina Palacios Cárdenas.
A las muchas felicitaciones que ha recibido con tal motivo une el cro. ta las suyas.

DE RIO CRISTAL.—Muy favore- se ha visto «Río Cristal», esta ana.
llí se han sucedido los parties de illas conocidas, almorzando unos, endando otros y disfrutando to- de aquel ambiente plácido y be- donde la naturaleza se muestra en su mayor esplendor.

Hoy, es sábado y con tal motivo afluirán los parties desde hora temprana.

También mañana, domingo será día de animación.

Triunfa «Río Cristal».

TRASLADO.—Para una hermosa a en la calle Baños número 46, re 19 y 21, han trasladado su re- ncia los estimados esposos Adol- del Castillo y María Luisa Arre- ndo.

Con ellos se hallan allí instalados sus hijos, el doctor Mario Luis García, joven y talentoso médico, y señora Fina del Castillo y el estimado amigo Armando del Castillo.

Sépanlo así sus numerosas amistades.

EN EL AUDITORIUM.—Hoy es día estreno en el elegante teatro Au- rium, del Vedado, y por tal moti- se verá muy concurrido.

Pasará por la pantalla en los tur- elegantes, la interesante pro- ción «El dragón blanco», por Elis- sa Landi Edmund Lowe y Zazu Pits.

Completando el programa se exhibe «Primavera», el precioso romance por Jeanette MacDonald y Nelson Eddy.

Será un día de gran concurrencia.

FELICITACIONES.—El jueves úl- no estuvieron de días las Martas y nuestra relación del día nos fal- on tres bellas señoritas. Marta Di- y Piedad Arias; Mireya Salazar lindísima hermana de nuestro querido amigo Willy Salazar y Brito Ventura, que se vió colmada de felicitaciones en su residencia de San Lázaro en la Víbora.

Quedan salvadas las omisiones.

DEL CASINO DE LA PLAYA.— che de gala la de hoy en el Ca- o, el prestigioso night club, que ha impuesto entre nuestra socie- elegante.

Como todos los sábados, se darán cita allí las más conocidas familias de la sociedad habanera, así como la colonia norteamericana y del mismo.

En el Casino de la Playa se disfruta de un ambiente de distinción igualable, de una temperatura exquisita y de otros innumerables alicientes como el inigualable show y baile, a los acordes de magníficas orquestas.

Por eso en esta temporada se ha visto, noche tras noche, completamente lleno.

Dos veces en la noche se presentará el show en el que toman parte el famoso trío Kay-Katya-Kay, con sus magníficos bailes; la pareja de «flirtation tap» Buddy y Claire Green y la celebrada bailarina Bárbara Blane.

El baile estará amenizado por la orquesta Casino de la Playa, y por el Conjunto del Ritmo, de Valdespí.

Para reservar mesas puede llamarse al teléfono FO-7165, al señor Casamiquela, el caballeroso maitre.

El precio del cubierto para la comida es de tres pesos, sirviéndose un menú exquisito.

Una gran noche, la de hoy, en el Casino.

AGUSTIN RAMIREZ PALMA.— mbo a los Estados Unidos de Amé- , embarcó ayer, en el «Oriente», la Ward Line, el señor Agustín mírez Palma, alto funcionario de Ferrocarriles Unidos de la Ha- a.

Para despedir al distinguido amigo, que va en viaje de placer y de negocios, acudieron a los muelles numerosos amigos y empleados.

Muy feliz viaje le deseamos al señor Ramírez Palma.

VISITAS DE PESAME.—La señora nsuelo Caral viuda de Jiménez Ro- sus hijos Carlos e Isidro y sus as políticas Georgina Lima de Ji- nez Rojo y Nena Buzzi de Jiménez Rojo, nos ruegan hagamos saber a sus amistades que comenzarán a recibir visitas de pésame a partir del miércoles próximo.

Sépase así.

BODA NOTARIAL.—El jueves, día de agosto, contraerán matrimonio arialmente, ante el doctor Joa- n María Barraqué, la bella y gra- a señorita Carmen Luisa Rodrí- z y del Castillo y el correcto jo- Antonio Camaraza y Toledo.

Serán testigos por ella, los señores Leopoldo Casas y Antonio Camaraza, y los doctores José E. Gorrín y Arturo Fernández.

Y por el novio, los doctores Angel Alvarez Cerice y Ricardo Peláez, y los señores Manuel Gutiérrez Macún y Julio César Rodríguez.

DEL TEATRO ENCANTO.—El pró- o lunes día 2, conmemórase el imo aniversario de la empresa del alleroso y distinguido empresario esto P. Smith, en el teatro «En- nto», uno de los coliseos más favo- idos por nuestro mundo elegante.

El señor Smith ha sabido, durante o ese tiempo, a través de todas situaciones, mantener el «En- nto» en un ambiente magnífico, eyendo a sus asiduos las mejores elucciones del mercado cinemato- ráfico.

Para celebrar esa fecha se han dispuesto dos días de gran gala, preestrenándose en cada uno de ellos una producción espectacular.

El lunes pasará por la pantalla «Lloyds of London» (Los grandes de Londres), con un super-reparto que cuenta con Tyrone Power, Madeleine Carrol, Freddie Bartholomew y Sir Guy Standing.

Y el martes se preestrenará «El séptimo Cielo», romance exquisito, que interpretan Simone Simon y James Stewart.

Felicitamos al estimado amigo por sus éxitos.

Radio Emerson
1938

Una de las características de los EMERSON modelos 1938

REVOLUCION PUEDE LLAMARSE A LA VENTA DE TELAS DE VERANO QUE, A PRECIOS INVEROSIMILES, OFRECEN, POR UNOS DIAS,

LOS PRECIOS FIJOS
REINA — AGUILA — ESTRELLA

Georgette chiffón, en los más bellos y novedosos estampados de la temporada Colección variadísima. Corte de 3 y media varas **1.65**

Maravillosa colección de seda fría. Las telas más destacadas de la moda para verano. Floreados de gran novedad y delicado colorido. Corte de 3 y media varas **1.65**

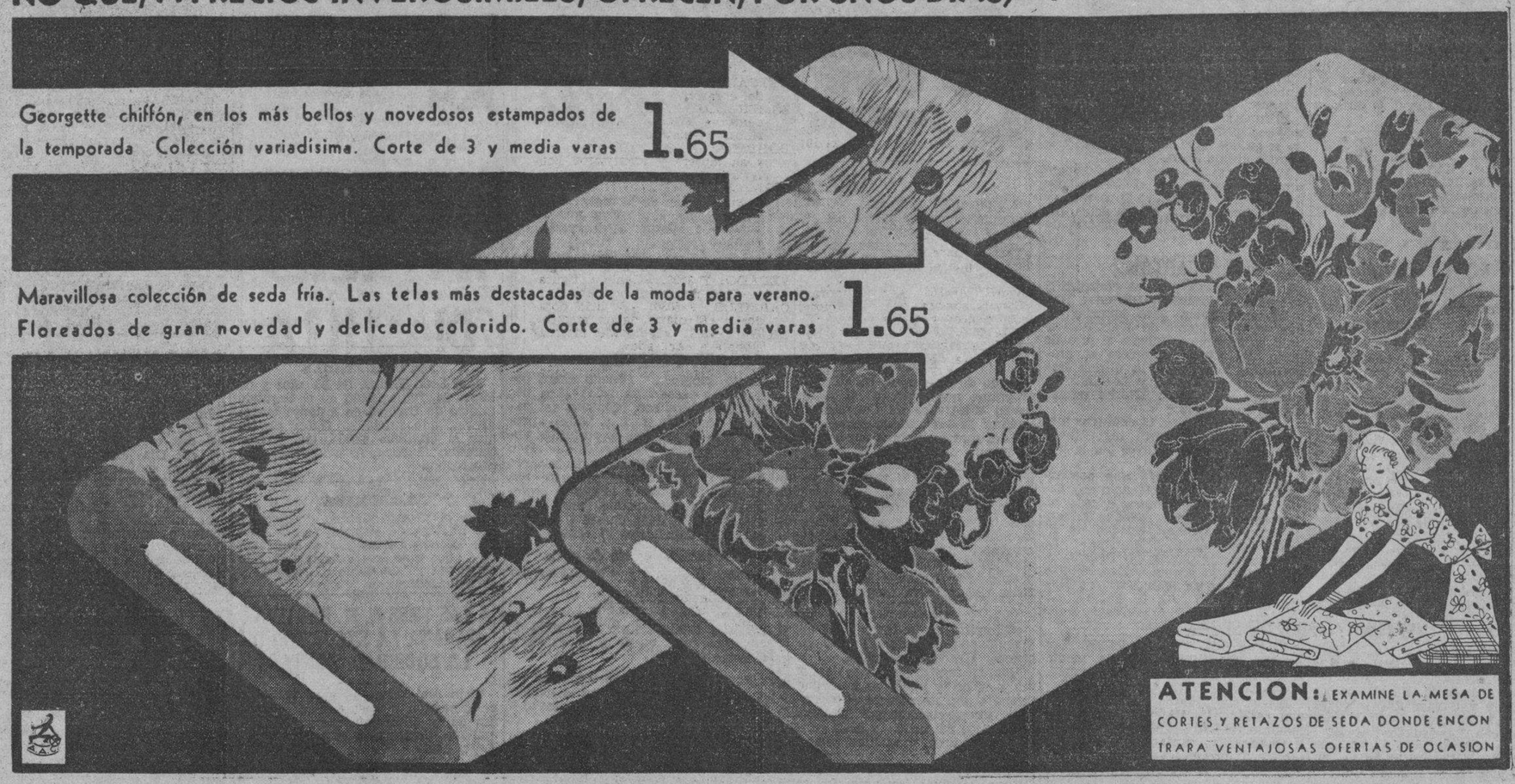

ATENCION: EXAMINE LA MESA DE CORTES Y RETAZOS DE SEDA DONDE ENCONTRARA VENTAJOSAS OFERTAS DE OCASION

EN RIVIERA.—Muy concurrido se vió ayer el elegante y simpático cine «Riviera».

Se estrenó allí la prestigiosa y simpática producción titulada «La Diablilla», de la que es protagonista la graciosa pequeña actriz Jane Withers, secundada por el tenor Anthony Martin, El Brendel, Leah Ray y Joan Davis.

En las tandas de cuatro y quince y ocho y media, se estrenó «La insignia del honor», por Buster Crabbe, Ralph Lewis y Ruth Hall.

Ambas producciones gustaron mucho y se repiten hoy, sábado.

A continuación ofrecemos los nombres de algunas señoras reunidas ayer en «Riviera».

Rita Lasa viuda de León, Mirta Martínez Ibor de del Monte, María Romero de Vieites, Blanca Brigman viuda de Díaz, María Luisa Delgado de Alexander, Consuelo Sánchez de Colás.

Cuca Ariosa viuda de Arango.

Panchita Suárez Murias de Solo, María Radelat viuda de Fontanills, Matilde Iglesias de Casanova, Carmen Santos de Muñoz, Estela Riva de Blanck, Chela Robelin de Moralés Broderman, Amelia Rojas de Wolter del Río.

Lolita Rams viuda de Gaye.

Carolina Parellada viuda de Zanón, María C. de Bosch, Teté Robelin viuda de la Guardia, Anita R. de Muñoz, Mercedes Ravelo de Lutz, Mercedes Valdés Chacón de Calvo, Concha de la Torre de Morales, Hortensia Benítez de Skirving.

Fina Calbó de Santeiro.

Silvia Vieites de Maxwell, Concha Cardona de Nodarse, Mercedes Fumagalli de Fernández Busquet, María Teresa de la Cuesta de Audrain, Gloria León de Alegría, Betty Paz de Posada, Dinorah Boyez de Alexander.

Georgina Menocal de Sardiña.

Yoyín O'Farrill de Mendieta.

Elena Azcárate de Sardiña.

Beatriz Alonso de Arnoldson, María Luisa de la Torriente de Sandoval, Olga Fernández Centurión de Piloto, Angélica Lancís de Santamaría, Conchita Montoto de Cerra, Carmela Caballero de Quesada, Ana Plasencia de Rodríguez, Carmen López Castro de Ramos, Mercedes Morales Robelin, Hortensia Martel de Berndes.

Juanita Fabián de Mayorkas.

Laura Sánchez de Latour, Ofelia Sarrá de Méjer, Aleida Averhoff de la Riva, Cristina Kindelán de Arango, María Luisa Arango de Escobar, Isolina Cano de Henares, Lourdes Linares de Moreno.

Señoritas:

María Antonia Morales, Bebita Lasa, Caridad López Serrano, Cecilia Portuondo, Teresita Rionda, Seida Portal, María Luz y Esther Quiñones, Hortensita Colás, Daysi Gutiérrez Rams.

Gloria y Josefina Loredo.

Madeline Menocal.

Minita Pérez Chaumont, Elvira de la Campa, Pilla Perea, Ada Bosch Anita, Ada y Graziella de Blanck, Carina de Posada, Aristela Ruiz.

Gloria María Betancourt.

Gina Chomat.

Loloita Meza.

Claribel y Mirta Medina, Nor Juárez, Marta Santamaría, Cristina y Josefina Zanón, Monadita Berndes, María Julia y Hortensia de Cárdenas.

Alicia y Elena de Solo.

Margot Rodríguez Cano.

Virginia Galán, Chelo y Dulce María Crespo, Berta y Marta Fontanills, María Julia Casanova, Florindita y Leonor Viamontes.

María Luisa Alexander.

Beba Rodríguez Franca, Lourdes Caballero, Margarita Morales Robelin, Poupée y María Elena Venero, Alicia Hartman, Julio Portela.

Lily Marín.

Albertina O'Farrill.

Graziella y Luisa Rodríguez Ponte, Carmen Luisa y Marietta Aenlle, Lydia Duarte, Isabel Morales, Eloísa Paz.

Y Olga Wylriex.

SANS SOUCI.—Una gran noche fué la del jueves en «Sans Souci», el bello y aristocrático lugar de diversión, tan favorecido siempre por la alta sociedad habanera.

Aquella hermosa terraza, iluminada bellamente, aparecía invadida por parties y más parties, en los que se destacaban innumerables familias de las que asistieron a la boda Fernández-Acevedo, el acontecimiento social de esa noche.

El baile duró hasta muy tarde, amenizado por la orquesta de los hermanos Palau y el septeto «Cauto».

En el show se hizo aplaudir nuevamente por su arte y gracia la famosa bailarina y tonadillera española Consuelito Moreno, la magnífica pareja Liliane y Mario, la artista americana Laurette Keller y la típica pareja Elpidio y Margot.

Reseñaremos los parties.

Una mesa donde se reunían con los distinguidos esposos Herman Upmann y Cuqui Ponce de León, la señorita Sara Giménez y el joven Guido Conill.

Un party de distinguidos elementos de la colonia norteamericana, ofrecido por Mr. y Mrs. W. Lonsdale, en honor de Miss Andrey Benson.

Entre los invitados figuraban el mayor E. W. Timberlake y señora, agregado militar de la Embajada de los Estados Unidos; Mr. y Mrs. E. T. Mathews, segundo secretario de la Embajada americana; Mr. y mistres A. W. Benson, Mr. y Mrs. Paul Heilman, Mr. y Mrs. E. A. Steward, mister y Mrs. Joseph Duskin, Mr. y mistres George Magalhaes, Mr. y mistres O. J. Tischer, y Mr. John Oliphan, prometido de la señorita Benson.

Una mesa donde se reunieron las damas de honor de la boda Acevedo-Fernández. Allí estaban: Marta Mestre y Armando Acosta, Elena Franca y Manolo Bustamante, Inés Macéo y Jorge Prats, Gloria María Betancourt y Paco Mendieta, Hortensia Tapia y Jorge Acevedo, y Susana Mestre y Willy Coto.

El señor Chicho Ariosa, en otra mesita con sus lindas hijas Angelina y Gloria Ariosa.

Los estimados esposos José Gustavo Fernández y Trina Varela, en otra mesa del ring, con sus invitados, las señoras María Josefa Ortega, Lolita de la Vega y Mercedes Escobar de Triay, los jóvenes esposos Gene Castro y Renée Triay, la gentil señorita Maríita Fonollar y su prometido, el joven Gustavito Fernández Varela, y los jóvenes Rogelio y José E. Santos.

Otra mesa donde estaban las señoras María Montoro de Seigle y María Meso de Fernández, con estas parejitas: Nuna Connolly y Pedro Mena, Raquel Jacquet y Julio del Valle, y los jóvenes esposos María Eugenia Fernández y Roberto Betancourt.

Se reunían en otro party este numeroso grupo de distinguidos matrimonios: Paco Mestre y Ernestina Marcoleta, Genaro Estébanez y Susana Mestre, Belarmino Alvarez y Georgina Martínez, José María Coto y Nena González Sellén, Everardo Acevedo y Dulce María Mestre, doctor Luis Díaz Horta y Mercedes Sirvén, Ricardo Sirvén y Graciella Maresma, y el doctor José Méstre y Consuelito Sirvén.

La señora Margarita Olózoga de Molino, en una mesa, con dos parejitas: Aimée Molino y Blas Rocafort, y Olga Mata y Julio Ulloa.

Los jóvenes esposos Manolo Escobar, Jr., y María Luisa Arango, con la señorita Hilda Díaz y el joven Rigoberto del Corral.

Con la viuda de Aenlle, estaban dos parejitas: Marietta Aenlle y Pancho Prats, y Carmen Luisa Aenlle y Lilo Oyarzun.

La señorita Balsinde de Díaz, en otra mesita, con estas parejitas: Eugenita Balsinde y Andrés Ros, Berta Díaz Balsinde y el doctor Ricardo Ros, Mercedes Balsinde y Belarmino Alvarez, y Sylvia Díaz Balsinde y Santiago Rosell.

Una mesita con el señor Miguel A. García y su esposa Digna Armengol.

La señora Elisa viuda de Urbach, chaperoneaba estas dos parejitas: Yolanda Simpson y Luis Douglas y Hortensia Feller y Héctor Recio.

El señor Antonio Betancourt y señora Josefina Bardeci, en otra mesita.

En otra mesa estaban los esposos Elías Requejo y Ofelia B. de Requejo, con la señorita Marta Alfaro y el doctor Miguel A. Suárez, representante a la Cámara.

Los esposos Juan de Dios Romero y Amalia Anglada, con su gentil hija María Amalia Romero y el joven Gustavo Aragón.

La señora de Coto, chaperoneaba este party de parejas: Lilly Marín y Orlando Santamarina, Marta Gutiérrez y Herman Coto, Ada Sellén y Luis Marrero.

Dos parejitas en otra mesita: Graciella Balsinde y Héctor F. Betancourt y Olga Richardson y José V. Atienda, Jr., y la señora Teté Fabré de Balsinde.

En otra mesa, la señora Magdalena Pérez de Acevedo, con Delia Cabarrocas, Cuquita Hernández Guzmán y Sara Machado, y los jóvenes Rafael G. Alvarez y el doctor Gómez Quintero.

En el party del cronista estaban las señoritas Beba Montero y Carina de Posada con el joven Willy Salazar.

Esta noche es de moda.

Volverá a verse concurridísimo.

EL DOCTOR CARLOS VASSEUR. Ayer viernes, llegó a la Habana, el doctor Carlos Vasseur, que actuaba de Ministro de Cuba en Panamá.

Nuestra bienvenida.

Luis DE POSADA.

500 MIL Watts es la radio estación WLW CROSLEY en 700 Kc. Oigala esta noche,. Radios y refrigeradores Crosley. Prado 47. Habana.

Se pondrá al cobro el próximo día dos de agosto el primer semestre por fincas urbanas en el Municipio

El día cuatro vence el plazo voluntario para que paguen los contribuyentes por concepto del segundo trimestre de agua. Se estudia la prórroga para celebrar los convenios

El Jefe del Departamento de Impuestos Municipales ha comunicado a los contribuyentes por el concepto de Fincas Urbanas, primer trimestre del ejercicio de 1937 a 1938, que el lunes, día dos, serán puestos al cobro los recibos correspondientes en las taquillas recaudadoras del Ayuntamiento, situadas en la calle Mercaderes, entre Obispo y Presidente Zayas, en donde podrán satisfacer sus cuotas con el cinco por ciento de bonificación hasta el día 13. El plazo voluntario vencerá el día siete de septiembre.

Al cobro Fincas Rústicas y Solares Yermos

También se han de poner al cobro las cuotas correspondientes al primer semestre de Fincas Rústicas y Solares Yermos desde el día 2 de agosto hasta el 14 de octubre sin recargo alguno.

La Administración Municipal ha hecho saber a los contribuyentes por los conceptos de Fincas Urbanas, Rústicas y Solares Yermos, que están obligados a declarar cualquier variación ocurrida en la renta de sus fincas, evitándose con ello incurrir en la penalidad de 500 a 1,000 pesos por ocultación.

Pagarán el lunes Alquileres, Becas y Subvenciones

Por el Contador-interventor del Municipio señor Armando Paz, se están haciendo los libramientos para liquidar el lunes, día dos, los alquileres, becas, subvenciones y suministros que adeuda la Administración Municipal.

Pinturas murales en la Escuela General José Miguel Gómez

En compañía del Secretario de la Administración Municipal, Dr. Orosmán Viamontes, el Jefe de Cultura, doctor Manuel Calás, y el señor José Luciano Franco, concurrieron ayer al colegio municipal «General José Miguel Gómez», en cuyo plantel se vienen educando más de trescientos niños becados por el Municipio, los dibujantes señores Hernández Cárdenas, Alberto Peña, Víctor Manuel García, Ponce de León, Romero Arciaga, Carlos Henríquez, Heriberto Portell Vilá, Angelo y otros, para escoger los muro sde la escuela que han de decorar. Será ésta la primera vez en Cuba en que se decoran las paredes de un edificio público, con pinturas murales. Los artistas se muestran complacidos con la iniciativa del doctor Beruff Mendieta, Alcalde Municipal.

Vence el plazo para el pago por Suministro de Agua

La Administración del Acueducto de Albear viene comunicando a los contribuyentes por el concepto del segundo trimestre del año 1937, que el día tres de agosto vence el plazo voluntario para liquidar esas cuotas sin recargo alguno, y que aquella dependencia, por disposición del Alcalde Municipal, está ofreciendo toda clase de facilidades en el procedimiento de cobros.

Estudia el Alcalde la prórroga de los Convenios

Por el Jefe del Departamento de Impuestos Municipales se ha elevado un informe al Alcalde, dándole a conocer la conveniencia de prorrogar durante 30 días más el plazo para celebrar convenios entre el Municipio y los contribuyentes que adeudan sus cuotas, teniéndose en cuenta el buen resultado que ha dado el últimamente implantado y que ha permitido aumentar la recaudación por distintos conceptos.

El día 4 vence el pago por Patentes de Alcoholes

Por el Negociado de Adresógrafo y Control del Municipio se está comunicando a los contribuyentes por concepto de Patentes de Alcoholes, que el día cuatro de agosto vence el plazo voluntario, sin recargo alguno. Terminado éste, tendrán el duplo de penalidad.

Gobernación Municipal contra los comercios sin licencia

Los inspectores del Departamento de Gobernación Municipal sorprendieron ayer a distintos comerciantes sin la licencia, por lo que fueron notificados los señores Crescencio Hernández, de Máximo Gómez, 101, fuera de epígrafe; Vicente Fernández, de Rafael M. de Labra, sin número, comercio sin licencia; Moisés Fradin, de Corrales, 137, sin licencia; Mernovich y Zambeluski, de Monte, 163; Bécquer y Alvarez, de Zenea, 55, sin licencia; García y Arango, de Indio, 44, fuera de epígrafe; Bécquer y Alvarez, de Zenea, 55, sin licencia en tres comercios que explotan en ese lugar.

La Compañía Cubana de Electricidad no impugnará el pago del seis por ciento de utilidades

También concurrió al despacho del Alcalde el doctor Domingo Méndez Capote, Jr., abogado-consultor de la Compañía Cubana de Electricidad, para exponerle al doctor Beruff Mendieta que esa empresa desistía de la impugnación que tenía presentada ante el Tribunal Supremo contra el pago del seis por ciento sobre sus utilidades, como lo abonaba el hecho de haber pagado el segundo semestre del año 1936, cuyo ingreso ha sido hecho en firme para el Municipio.

Dos mil expedientes de Fincas Urbanas despachados

Por el Alcalde Municipal fueron firmados ayer tarde más de dos mil expedientes de fincas urbanas conocidos ya por la Junta de Amillaramiento. Inmediatamente serán expedidos los recibos correspondientes para el cobro de la renta declarada.

Compra venta de comercios

Pedro González compró a José González la bodega-café cantina de Alcantarilla, 2; Feíto, García y Cía. compraron a Balbino Feíto el taller de confecciones de Salud, 18; López y Cía. compraron a Pilar Ruau el café cantina de 10 de Octubre, 141; Wong y Cía. compraron a Francisco Wong y Cía. el taller de lavado de Rodríguez, 46; Luis Núñez Rey compró a Genaro Suárez la bodega de Estévez, 114; Menéndez y Cía. compraron a Víctor Pérez el café cantina de General Casas, 8; Tomás, Anastasio y Segundo Gutiérrez compraron a S. Gutiérrez la bodega de Cádiz, 36 Tejeiro y Cía. compraron a José Tejeiro la bodega de 11, esquina a 6, Vedado.

Traslado de comercio

Schot Golberg, propietario de la fábrica de corbatas de Bernaza, 49, ha solicitado permiso para trasladarla para Avenida de Bélgica, 133.

Un recurso

El doctor Angel Arturo Aballí, en su carácter de Presidente del Círculo Médico de Cuba, y propietario de la casa Avenida de la República, 60 y 62, entre Cárcel e Industria, presentó en el día de ayer un recurso ante el Alcalde por el aumento en la renta de la misma a la suma de 300 pesos mensuales.

Alega en su escrito el doctor Aballí que es abusiva esa cuota, ya que como puede demostrar en cualquier momento, con la relación de los distintos alquileres que cobraron por la misma. Dice que la Federación Médica de Cuba, paga por una parte $65.00; Paul Kruger, $25.00, por otra parte, y el Colegio Médico de la Habana solamente $15.00 y tiene además fijada una renta al Colegio Nacional Médico en $70.00, que no llegan ni con mucho a la abusiva renta que la Junta de Amillaramiento le ha fijado.

Solicita, por último, que se hagan las comprobaciones e investigaciones necesarias para que se vea que son ciertos sus alegatos.

SENTIDO FALLECIMIENTO

En la noche de ayer falleció en esta ciudad la respetable señora Josefa Zudaire viuda de Vilahu, jefe de una conocida familia de la capital y persona que se había hecho acreedora, por sus múltiples méritos, al afecto y consideración de cuantos la trataban.

El fallecimiento de la señora viuda de Vilahú enluta el hogar de un querido amigo nuestro, el señor César de Armas, que estaba emparentado con ella.

Llegue hasta él, así como a las hijas de la difunta, Emma y Zenaida y a su yerno Teodoro Pérez Arrieta, la expresión de nuestra más sentida condolencia.

El sepelio tendrá lugar hoy, a las cuatro de la tarde.

DUERMA BIEN
con las tabletas de
ADALINA

Dr. Leonardo López Blanco
MEDICO HOMEOPATA
Especialista en las enfermedades crónicas de niños y adultos. Consultas, $5.00. Visitas, $10.00. De 1 a 4. Cuba número 54. Tel. M-2824.

† E. P. D.
LA SEÑORA
MICAELA GARCIA DE CAO
HA FALLECIDO
(Después de recibir los Santos Sacramentos y la Bendición Papal)

Y dispuesto su entierro para el día de hoy, a las 5 de la tarde, su esposo, hijos, hermanos, sobrinos y demás familiares, ruegan a sus amistades se sirvan acompañar el cadáver desde la calle Vista Alegre, número 24, entre Cortina y Juan Bruno Zayas, Víbora, hasta el Cementerio de Colón, por lo que les quedarán eternamente agradecidos.

Habana, Julio 31 de 1937.

Antonio Cao Otero; Antonio, Francisco, José Luis y Mercedes Cao y García; Luis, Miguel y María García de la Cruz; Luis, Miguel, Mercedes y Adrián García Valdés; Mercedes y Amalia García Aizpurúa; Antonio y Aurelia Fernández García (ausentes); Demetrio, Aurelio y Antonio García (ausentes); Demetrio Antonio y Esperanza López García (ausentes); Dr. Cabrera Macías; Fr. Hilarión de Santa Teresa.

No se reparten esquelas.

FUNERARIA DE PRIMERA CLASE
ALFREDO FERNANDEZ
SAN MIGUEL 63. TELEFONO A-6348

M.E.C.D. 2016

GACETILLAS

PAYRET; «LA SERPIENTE ROJA» Y «MIMI»

Hoy, y mañana, son los dos últimos días de la producción cubana, que ha resultado ser el éxito cinematográfico del año dado a la popularidad de su principal actor el genial Chan Li Po. Vea y admire esta bella película «La serpiente roja» por Pituka de Foronda y Carlos Badías, hecha en Cuba por la Casa Royal y dirigida por Ernesto Caparrós.

Hoy, con «la serpiente roja» va la linda película Republic, titulada: «Mimí», cuyos intérpretes son Douglas Fairbanks Jr. y Gertrude Lawrence. Emocionante producción con linda música de la Opera «La Boheme».

Una comedia y una revista de asuntos mundiales completa el programa.

Los precios son 20 centavos hasta las 6 y media y 30 centavos después. Niños 15 centavos. Tertulia 10 centavos.

Mañana: La mejor matinée de la Habana: «La serpiente roja», «Mimí» cartones, comedia y revista.

El lunes: Luis Sandrini en sus dos mejores películas: «La muchachada de a bordo» y «Loco lindo» su primero y último éxito.

El martes: Estreno de la super-producción argentina «Palermo» por José Gola, Tangos... Canciones... Música, Romance... Una película que encierra una sensacional historia de emociones.

ROXY: «JUGANDO A LA MISMA CARTA»

A las 3 en punto comenzará la matinée el concurrido teatro del Reparto Almendares con un programa dedicado como homenaje al nuevo ídolo de las jovencitas, el apuesto Robert Taylor, exhbiéndose dos de sus mejores producciones: «La esposa de su hermano», donde desempeña un role interesantísimo viviendo un tierno romance con la bellísima Bárbara Stanwyck, (su novia en la vida real), y el estreno de la sensacional producción: «Jugando a la misma carta». Vea a Jean Harlow en sus últimos gloriosos días, cuando la vida le brindaba sus bellos encantos, desempeñando el papel de una bella viuda que se hace pasar por rica y busca pescar un hombre de dinero, a Reginald Owen, una bruja que enamora a la viuda creyéndola una millonaria, y a Robert Taylor como mayordomo circunstancial de la vida que pierde la cabeza por sus encantos y se enamora locamente de ella. Hay y Robert Taylor, para apreciar en que ver los amores de Jean Harlow toda su sublime grandeza el arte de gozar del amor. Completa el programa el estreno de la última Revista Fox Movietone, y la lindísima variedad en colores: «Noche estelar en Coconut Grove.

Los precios serán: 15 centavos tertulia familiar: mayores 10 centavos por la tarde y 15 centavos por la noche.

Mañana en matinée que comenzará a la 1:30 el lindísimo cartón, «El marido de la sirena», la preciosa variedad en colores, «Noche estelar en Coconut Grove», estreno de la emocionante cinta detectivesca, «El brillante azul» por Ralph Bellamy y «Jugando a la misma carta», el más bello romance de Jean Harlow y Robert Taylor.

NEPTUNO: «PIES DE SEDA»

Hoy vestirá sus mejores galas este teatro, el más lindo y chic de la Habana, por presentar dos extraordinarios estrenos de la R. K. O. Radio: Fred Astaire y Ginger Rogers en la maravillosa producción musical «Pies de seda», con Edward Everett Horton y la genial bailarina Harriet Hector. Fred Astaire por primera vez en la pantalla baila un número de Tap Dance... en patine! El otro estreno es la intensa producción «Yo me acuso», con Lee Tracy y Margot Grahame. Completa el programa el episodio número 6 de «Jim de las selvas», titulado: «Tambores fatídicos» y el Noticiario Fox Movietone. Los precios: 15 centavos de 2 y media a 6 y media y 20 centavos después. Niños a todas horas 10 centavos.

El lunes, monumental programa con «Allá en el Rancho Grande», el máximo triunfo del cine en español, y Charles Boyer en «La historia se escribe de noche».

El martes, la serie completa en 15 emocionantísimos episodios: «Los crímenes del barrio chino», con Bela Lugosi (Drácula).

El miércoles: Paul Muni y Louise Rainer en «Madre tierra» y Hugh Herbert en «Estudiantina».

RIVOLI: «LA ESCUADRILLA 37»

Soberbio es el programa que la empresa del coquetón cine «Rivoli» de 4 y 5 Reparto La Sierra FO-1130, tiene señalado para sus dos acostumbradas tandas a sus numerosos y asiduos concurrentes, a base de dos colosales películas, siendo la primera que se exhibe la super-comedia de simpático asunto y graciosa interpretación musical y que se titula: «La danza de los piratas» (en colores) con Frank Morgan y Charles Collins, el estreno del insuperable drama de gran acción y bellísimo romance, donde se destaca el estupendo gran actor Paul Muni, (el actor premiado por la academia de artes Cinematográficas) y secundado admirablemente por la bella e interesante actriz Miriam Hopkins y el también simpático actor inglés Colín Clive y 20.000 extras, y que lleva por título: «La escuadrilla 37» considerada como la obra cumbre del famoso Paul Muni, completa el programa una interesante variedad R. K. O.

Los precios que regirán para estas dos tandas son: 20 centavos por la tarde y 30 centavos por la noche, los niños menores de 10 años 10 centavos a todas horas.

Mañana: «La mujer persigue al hombre», «La destrucción del hampa», «Venganza de padre» y cartón.

REINA: «VIRGENES A MEDIAS»

«Las dos niñas de París», la célebre novela de Louis Feuillere que tantos éxitos obtuvo hace varios años, vuelve ahora traducida en imágenes vivientes.

«La dos niñas de París», fué un verdadero éxito ayer en el cómodo y bien situado Super-Cine «Reina», sito en Reina y Rayo, teléfono M-2272, hoy de nuevo se llevará a la pantalla, y ha no dudarlo será otro lleno, nosotros le recomendamos que no dejen de ver esta gran producción.

«Vírgenes a medias» esta otra gran película francesa debe ser vista por todos chicos, y grandes, pues en el fondo no son sino una serie de enseñanzas y medios de señalar ciertos peligros a que está expuesta la juventud en general del mundo. Con un reparto de estrellas encabezado por Marie Bell, Madeleine Renaud y Maurice Escande.

La revista Paramount Sound News y el cartón en colores Tom Tow, se completa el programa.

Los precios a igual que siempre serán 15 centavos la luneta hasta las 6 y 30 y 20 centavos después. Niños 10 centavos y la comedia tertulia familiar con regias butacas 10 centavos a todas horas.

Mañana: gran matinée.

RIALTO: «LOCO LINDO» Y «YO ME ACUSO»

Un completo lleno habrá hoy en «Rialto», pues se exhiben dos películas a cual más atractiva y simpática. «Loco lindo», una bellísima producción argentina con un argumento de lo más original cuyo personaje principal está a cargo del más genial de los cómicos: Luis Sandrini, cuya sola mención garantiza por lo menos, hora y media de risa en una sola carcajada, en esta película trabajan también la gran cantante de tangos Sofía Bozán y el también intérpretes de tangos Ernesto Famá. La otra gran producción de hoy tiene por título: «Yo me acuso» en la que el ingenio de un famoso abogado, logra descifrar los más intrincado misterios, son sus intérpretes principales Lee Tracy y la bella actriz Margot Grahame. Completan el programa el cartón en colores: «La corte de Neptuno» y el Noticiero Fox Movietone con los últimos sucesos mundiales. La función continua y comienza desde las 2:15.

Precios populares de: 15 centavos mayores hasta las 6:30; y 20 centavos después. Niños 10 centavos. Mañana: La mejor matinée de la Habana, con este mismo programa desde la 1:15.

El lunes: «El carnaval del diablo» por Fortunio Bonanova y «La dama de las Camelias» por Greta Garbo y Robert Taylor.

LARA: «LAGRIMAS DE MUJER». 10 CTS.

Grandioso resulta el programa que ofrece a sus muchos asiduos hoy el siempre concurrido y favorito cine de las familias «Lara», de Prado y Virtudes, con el teléfono M-2421, y que a diario viene ofreciendo los mejores programas al precio más popular.

Hoy, en función continua de 2 de la tarde a 11 y 30 de la noche se exhibirá revista, jocosa comedia, estreno del formidable, emocionante drama «Espías del aire» con Helen Wood y Peter Lorre y estreno de la grandiosa, regia, preciosa super joya «Lágrimas de mujer» con la genial actriz Katherine Hepburn y Franchot Tone.

Rige el popularísimo precio de 10 centavos la luneta a todas horas. Entre y salga cuando quiera.

Mañana: «Charles Chan en la ópera» con Warner Orland, «Lágrimas de mujer», comedia, cartones y revista.

PRADO: «NACIDA PARA EL BAILE»

Para hoy tiene Prado el elegante teatro del Paseo del Prado en su acostumbrada matinée de 2, y tandas de 5, y 8 y 15 como todos los días un grandioso programa por el más bajo precio de 10 centavos luneta o preferencia. Exhibiendo primeramente una película repleta de escenas emocionantes y situaciones complicidad «Una hora en blanco» por el gran actor Franchot Tone y la adorable actriz Loretta Young, y el estreno de una espectacular sinfonía pletórica de luz, ritmo y color «Nacida para el baile», por Eleonor Powell (La reina que baila y subyuga). Completando el programa una revista. Mañana: matinée a la 1 y 30, dos formidables joyas «María Estuardo Reina de Escocia», por Fredric March y Katherine Hepburn y «Luz de Esperanza», por el apuesto actor Errol Flynn.

VERDUN: «GENIO Y FIGURA»

Un magnífico programa tiene para hoy el predilecto cine «Verdún» de Consulado 120, teléfono A-9206, comenzando como de costumbre a las 2 de la tarde. «Genio y figura» un drama realista cuya trama nos lleva a las más gratas sensaciones sucediéndose las lágrimas y las risas como en la vida misma. Un conjunto de estrellas protagonizan esta película figurando entre ellas, Myrna Loy, William Powell, James Stewart y Elissa Landi. La otra película de hoy se titula «Tres desalmados» de trama interesantísima, interpretada por Chester Morris, Irene Hervey y Lewis Stone. Un Noticiario Universal y la graciosa comedia «El gran bombazo» completan el programa.

Los precios como de costumbre 15 centavos luneta antes de las 6 y 30 y 20 centavos después. Los niños y la tertulia con butacas 10 centavos a todas horas.

Mañana: este mismo programa. El lunes, «Loco lindo» por Luis Sandrín.

ACTUALIDADES: «EL PODER DEL CORAZON»

El más precioso programa de la Habana, lo anuncian hoy las carteleras del predilecto y confortable cine de las familias «Actualidades», sito en la calle de Monserrate 8 y 10, con su teléfono M-5575.

En función continnua, como de costumbre de 2 de la tarde a 11 y 30 de la noche pasa por su pantalla revista, comedia, estreno de la preciosa, regia, grandiosa super-joya toda en colores «El poder del corazón» con Beverly Roberts y George Brent y estreno de la magnífica, regia, preciosa joya musical «Las de Caín» con Marion Davies y el predilecto actor Clark Gable.

Mañana: «El gavilán» con Charles Boyer, «El poder del corazón,» comedia, cartón y episodio 14 de «La selva africana».

ESMERALDA Y BOHEMIA: ESTUPENDOS PROGRAMAS

Muy estupendo programa ha combinado para hoy el predilecto y elegante cine familiar «Esmeralda», de Monte 242 (Cuatro Caminos). En matinée a las 2, tanda a las 5 y nocturna a las 8 y 15 se exhibirá revista, estreno de la formidable cinta «Justicia redentora» con Jean Parker y Fred McMurray, estreno de la preciosa, original producción «Cuidado con los marinos» con Mary Carlisle y Lew Ayres y el episodio 15 de la emocionante super serie «La selva africana». Mañana: «La sirena del puerto», «Tempestad en Alaska», comedia y cartones.

Precioso es el programa que hoy brinda a sus muchos favorecedores el coquetón y elegante cine familiar «Bohemia de Calzada de Luyanó y Manuel Pruna, con el Telf. X-2300. En tanda a las 5 y nocturna a las 8 y 30 se exhibirá revista, comedia, episodio 4 de la serie «Entre salvajes y fieras», estreno de la preciosa, regia joya «El nuevo rico y su mujer» con Gail Patrick y Edward Arnold y estreno de la bella y original cinta «Hollywood Boulevarrd.» Mañana: «Suprema ley», «El campeón de polo» con Joe E. Brown, episodio, comedia, cartones y revista.

En la fiesta...
SIRVA
Coca-Cola

LIRA: «PRIMAVERA»

Monumental programa ha combinado para hoy la empresa del predilecto y muy concurrido cine de las familias «Lira», de Industria y San José, con el teléfono M-4474.

En función continua siempre comenzando a la 1 y 30 de la tarde se pasa por la pantalla gigante extraluminosa de este coquetón cine revista, comedia, el episodio 1 de la emocionante super-serie «Jim de la selva», estreno de la maravillosa, regia, preciosa super-joya musical de bello argumento «Primavera» con Jeanete McDonald y Nelson Eddy y estreno de la jocosísima super-comedia de largo metraje «De bote en bote» (en español) co nlos ases de la risa Stan Luarel y Oliver Hardy.

Mañana: «Cuando una mujer se empeña», «Primavera», episodios y comedias.

MAJESTIC: «HUYENDO DEL PASADO»

Como de costumbre un formidable programa nos presenta el coquetón teatro «Majestic» de Consulado 116, teléfono M-4477, fresco como las brisas del mar, dos obras supremas comenzando a las 2 de la tarde con cartón, comedia, revista, el formidable actor George O-Brien en la insuperable super-producción titulada «Campeón de guante blanco» una obra maestra del popular actor de los puños de hierro y complementa el programa la sensacional y emotiva producción titulada «Huyendo del pasado» por Rochelle Hudson y R. Ken. Una película magna, un argumento soberbio. ¿Puede acaso correrse al pasado un velo? ¿Los hechos presentes son producto del pasado? Vea esta joya y podrá apreciar uno de los más importantes actos de la vida. Los precios que rigen son: hasta las 6 y media de la tarde luneta o preferencia 10 centavos, después 15 centavos luneta o preferencia. La comodísima tertulia con magníficas butacas damas y niños 5 centavos, caballeros 10 centavos

Mañana: «Balneario de moda» por Sir Guy Standing y «Primavera» por Jeanette McDonald.

OLIMPIC: «EL CARNAVAL DEL DIABLO»

«Olimpic», en la Línea y B, en el Vedado, con el teléfono F-6263, de la cadena Alvarez-Hernández.

Hoy, en tandas elegantes de 4 y 45 y 9 y 45 de la noche se pasa por la pantalla gigante de este elegante cine la jocosa comedia por la pandilla «Los niños del árbol» y gran estreno de la grandiosa, magnífica, regia joya en español, toda en colores naturales «El carnaval del diablo» con Blanca Castejon, Fortunio Bonanova y Juan Torena.

A las 6 y 30 y 8 y 30 se exhibe la preciosa, original joya «Una niña de encargo», creación de Jean Harlow y Chester Morris.

Precios: mayores 15 centavos en la tanda y 20 centavos por la noche. Los niños y la tertulia 10 centavos a todas horas.

Mañana: matinée a la 1 y 15 y tandas con programa doble a base de dos estrenos: «Hogueras de noche», «Donde la mula tumbó a Genaro», comedia, cartón, episodio y revista.

VEDADO Y CARMELO: COLOSALES PROGRAMAS

«Vedado», en la calle B entre 27 y 29, en el Vedado, con el teléfono F-3128, de la cadena Alvarez-Hernández.

Hoy a las 5 y 9:45 estreno de la grandosa, regia producción «Genio y figura», con Myrna Loy y William Powell. A las 6:30 y 8:30, revista semanal y estreno de la colosal producción «Una noche interminable», con Florence Rice y Robert Young. Precios: mayores 15 centavos en la tanda y 20 centavos por la noche. Niños y tertulia 10 centavos a todas horas. Mañana: «Escándalos de París», «Mr. Cenicienta», comedia, episodio y revista.

«Carmelo», en Línea y 18, en el Vedado, con el teléfono F-6121, de la cadena Alvarez-Hernández.

Hoy, a las 5 y 8:30, estreno del precioso cartón «El guapo de la feria», estreno de la preciosa joya «El lirio dorado», con Claudette Colbert y Fred Mac Murray y estreno de la formidable joya «El diario de un médico», con John Trent. Precios: mayores 10 centavos y niños 5 en la tanda y mayores 15 centavos y niños 10 por la noche. Mañana: «Luz de esperanza», «Una carrera con la muerte», cartón, episodio y revista.

GRIS: «ESPIONAJE INTERNACIONAL»

El favorito y elegante cine familiar «Gris», sito en la calle E número 35, entre 17 y 19, en el Vedado, con el teléfono F-4292, anuncia para hoy un formidable programa.

A las 5:30 y 8:30 se exhibirá cartón de Mickey Mouse y estreno de la dramática, regia film «Acusada» con Dolores del Río y Douglas Fairbanks Jr.

En tandas de 5:45 y 9:45 se exhibirá revista y estreno de la sensacional, formidable, movida superproducción «Espionaje internacional», con Vivian Leigh y Conrad Veith.

Precios: mayores 15 centavos en la tanda y 20 centavos por la noche. Los niños y la tertulia, 10 centavos a todas horas.

Mañana: matinée a la 1:15 y tandas con «Allá en el Rancho Grande», «Solo vivimos una vez», cartón y episodio.

MODERNO: «EL PRINCIPE Y EL MENDIGO»

Continúa el teatro «Moderno», de Jesús del Monte, ofreciendo siempre los últimos estrenos del momento. Para hoy, en sus turnos de tarde y noche, un grandioso programa Warner. ««El príncipe y el mendigo», de Errol Flynn, Hermanos Marsh; «Una rubia dinámica», de Glenda Farrell, Carton Mac Lane; el cartón «El primo de la aldea» y un «Noticiario Fox». Lunetas 20 centavos hasta las 6:30; después 30 centavos; niños 15 centavos. Tertulia familiar 15 centavos a todas horas.

Mañana; en todos los turnos, «El príncipe y el mendigo», «Una rubia dinámica», «Jim de la selva», «Fiesta pirata», «El primo de la aldea» y un «Noticiario Fox». Hasta las 6:30, 20 centavos; después 30 centavos. niños 15 centavos.

El lunes: a petición: «Allá en el Rancho Grande», de Tito Guizar y «La historia se escribe de noche», de Charles Boyer. Lunetas 10 centavos hasta las 6:30.

WILSON: «ESCANDALOS DE PARIS»

«Wilson», en Belascoaín y San Rafael, U-5863; 15 centavos de 1:30 a 6:30 y 20 centavos después, niños 10 centavos a todas horas.

Hoy, tarde y noche, la revista semanal (Fox Sound News); la comedia especial en preciosos colores, «Pasan los gitanos», y el cartón especial «Maromas de Hollywood» y las super atracciones, «Escándalos de París», regia super extraordinaria joya Warner, interpretada por Kay Francis, Ian Hunter y Claude Rains y «Fugitivos del aire», sensacional y emocionante film interpretada por Jean Muir y Warren Hull.

A las 5 p.m. «Escándalos de París», por Kay Francis, Ian Hunter y Claude Rains y Fugitivos del Aire», por Jean Muir y Warren Hull.

El lunes: «Ya tiene comisario el pueblo», en español, por Irusta, Fugazot Demare y «Mr. Cenicienta», magnífica atracción, interpretada por Jack Haly y Betty Furnes.

El martes, «Donde la mula tumbó a Genaro», estupenda comedia Warner, interpretada por Joan Blondell y Guy Kibbee y «Tres en un Eden», por Margaret Lindsay y Donald Woods.

MAXIM: «LUZ DE ESPERANZA»

Muy grandioso programa anuncia hoy el favorito y predilecto cine de las familias, «Maxim», de Bruzón y Ayesterán, con el teléfono U-7049, con la mejor proyección, sonido perfecto, confortable y fresca sala y precios populares.

Hoy en matinée, tanda a las 5 y nocturna a las 8:30, se exhibirá revista, episodio, estreno de la grandiosa, regia, extraordinaria super joya cinematográfica de monumental argumento «Luz de esperanza», con Anita Louise y Errol Flyn y estreno de la divertida, original super comedia «Tres tíos ladinos» con Betty Funnes y Robert Young.

Mañana: matinée, tanda y noche con «Una en un millón», con Sonja Hennie y Don Ameche, «Chan en la ópera», con Warner Oland y Boris Karloff, «La misión secreta», (drama del oeste), comedia, cartón y episidio.

INGLATERRA: :«ESCANDALOS DE PARIS»

«Inglaterra», en San Rafael y Consulado, M-5527; 15 centavos de 1:30 a 6:30 y 20 centavos después. Niños 10 centavos a todas horas.

Hoy, tarde y noche, la revista semanal (Fox Sound News); la comedia especial en preciosos colores, «Pasan los Gitanos» y el cartón especial, «Maromas de Hollywood» y las super atracciones «Escándalos de París», regia joya extraordinaria de la Warner, interpretada por Kay Francis, Ian Hunter, y Claude Rains y «Fugitivos del aire», sensacional y emocionante producción, interpretada por Jean Muir y Warren Hull.

A las 5 p.m. «Escándalos de París», por Kay Francis, Ian Hunter y Claude Rains y «Fugitivos del Aire» por Jean Muir y Warren Hull.

El lunes: «Ya tiene comisario el pueblo», toda en español, por Irusta, Fugazot, Demare y «Mr. Cenicienta», por Jack Healy y Betty Furnes.

El martes: «Donde la mula tumbó a Genaro», estupenda comedia Warner, interpretada por Joan Blondell y Guy Kibbee.

CUBA Y ROJO: «MADRE TIERRA»

Monumental programa ha combinado para hoy el favorito y coquetón cine de las familias «Cuba», de Suárez y Corrales. En tanda a las 5 y nocturna a las 8:15, se exhibirá revista, comedia, estreno de la formidable, magnífica producción «Frente al destino», con Jean Parker y Charles Bickford y estreno de la grandiosa, regia, conmovedora super joya cinematográfica «Madre Tierra», creación de Louise Rainer y Paul Muni. Precios: 10 centavos en la tanda y 15 centavos por la noche. Los niños 5 centavos a todas horas. Mañana: «El círculo vicioso», «Madre tierra», comedias y episodio.

El elegante y confortable cine predilecto de las familias de la barriada «Salón Rojo», en Monte y Antón Recio, anuncia hoy otro grandioso programa a sus muchos favorecedores.

En tanda a las 5 y nocturna a las 8:15 se exhibirá revista, comedia, estreno de la grandiosa, conmovedora super joya «Madre tierra», con Paul Muni y Louise Rainer y estreno del formidable, emocionante drama «Siguiendo la pista», con Rin Tin Tin. Mañana: matinée, tanda y noche, con «Madre Tierra» y otras atracciones.

UNIVERSAL: «LUZ DE ESPERANZA»

Dos grandes films forman el estupendo programa combinado para hoy por la Empresa Tió, del confortable y predilecto cine «Universal», de Egido, entre Muralla y Sol, con todas las comodidades del mejor cine.

En función continua siempre de 1 de la tarde a 11 de la noche, se pasa por la pantalla gigante de este favorito cine revista, un precioso cartón, estreno de la grandiosa, regia, extraordinaria super joya de gran argumento «Luz de esperanza», creación de Errol Flyn y Anita Louise y estreno de la formidable, emocionante producción «El gato fatídico», con Ricardo Cortez. Rigen precios populares.

Mañana: matinée, tanda y noche con «Luz de esperanza», comedias y otras atracciones.

ARROLLADO

En el Primer Centro de Socorro, fué asistido de lesiones menos graves, José Román Ortega, de 50 años y vecino del poblado de Cumanayagua, que sufrió cuando transitaba por Vives y Alambique, al ser alcanzado por el Omnibus 56.750 de la ruta 60, que manejaba Rodolfo Cheo Souto.

BELGICA Y VIOLETA: ESTUPENDOS PROGRAMAS

«Bélgica», estupenda, regia, es la producción de estreno que se pasa en todos los turnos de hoy en «Bélgica», el cine de las familias. Su título es «Nostradamus», interpretada por Juan José Martínez Casado y Carlos Villarías. Como complemento se pasa el estreno de «El Valle de los Perseguidos», por Frankie Darrow, una comedia y un cartón. Los precios de matinée y tanda para las damas son de cinco centavos. Mañana domingo, gran programa, estreno de una copia nueva de la maravillosa producción por Irene Dunne y John Boles titulada «La esquina del Pecado», estreno de la última producción por Boris Karloff «La llave nocturna», episodio 5 de Roldán el temerario.

«Violeta», Un estreno de gran argumentación, de escenas maravillosas, de interpretación regia, se pasa en todos los turnos de hoy en este cine de Monte y Rastro, su título «Nacida para el baile» y su intérprete es Eleanor Powell, como complemento se pasa «Noche de duendes», en español, por Stan Laurel y Oliver Hardy. Mañana, «Nacida para el baile», «El acorazado misterioso, por Robert Taylor, episodio 5 de Roldán el Temerario, comedias y cartones.

FIESTA EN EL CIRCULO DE BELLAS ARTES

El señor Presidente del Círculo de Bellas Artes, señor Ernesto López Rovirosa, ha tenido la bondad de invitarnos para la fiesta de arte poético de Dolores Rodríguez Ortega, que tendrá efecto en el local social de aquella entidad, calle de Industria número 146, hoy, a las 8 y media de la noche.

Dicho acto será integrado por el siguiente programa:

1.—Presentación de Lolita Rodríguez Ortega como novel escritora por la señorita Conchita Gallardo.

Lectura de poemas inéditos del libro en preparación por su autora.

2.—Anoche me robaste, Esther Costales de Verdura.
Las tres hermanas, Fabio Fiallo.
Capricho, Alfonsina Storni.
Implacable, Juana de Ibarbourou.
Canto a Roosevelt, Rubén Darío.

3.—Ave María, J. Sánchez Arcilla.
Este vagar tan lento!, Hilarión Cabrisas.
La caravana de los desdichados, Teófilo Radillo.
Rebeldía, Lucila de Castro.
La vuelta al bosque, Luisa Pérez de Zambrana.

DE UN OMNIBUS

José León Piñero, de 35 años y de Reyes 24, fué asistido en el Segundo Centro de Socorro de lesiones menos graves, que sufrió al tratar de tomar el ómnibus 56.581, que guiaba Catalino Gárrica, estimando el hecho casual.

LESIONADA

En el Cuarto Centro de Socorro fué asistida de lesiones menos graves, la menor Sara Suárez González, de 4 años y de San Indalecio 57, que sufrió en su domicilio al resbalar y caer al pavimento.

A LAS TRES A. M. PARTIRA MAÑANA LA EXCURSION DE LA SOCIEDAD MONTAÑESA

Todo está ultimado para la magna excursión que el Centro Montañés de la Habana, llevará a efecto mañana, domingo, a la incomparable Playa Azul.

La comisión organizadora, de la que son figuras principales el presidente social, el secretario; el señor Rouco y don Manuel Ahedo, no ha omitido esfuerzos a fin de que los excursionistas pasen horas inolvidables.

La caravana gentil partirá de la Estación Terminal a las tres de la mañana, para llegar a las 7 a Varadero. Horas después se celebrarán diversos actos en la ciudad de Cárdenas, entre ellos uno ante la estatua del Apóstol Martí.

Un rotundo éxito—superior, tal vez al de años anteriores—auguramos a los simpáticos elementos de la máxima sociedad montañesa.

LA ESCUELA LIBRE DE LOS ENFERMEROS HA TRIUNFADO EN RECIENTES EXAMENES

La Escuela Libre de Enfermeros que funciona en la casa de salud del «Centro Gallego», bajo la dirección del doctor Antonio F. Barreras, director prestigioso de dicho sanatorio, acab de obtener un éxito en los exámenes de grado celebrados en la Universidad de la Habana, donde salieron triunfantes con las mejores notas los alumnos procedentes de aquella, señores Luis Agustín Gómez Brunet, Frncisco Mosquera Doval, Mario Martínez Sierra, Elías Souto López y Antonio Cajiga, quienes quedaron capacitados para ejercer la profesión legalmente.

En los exámenes realizados en la escuela de «La Benéfica», han aprobado los siguientes alumnos:

Primer año: Mario Gómez Pereda, Vicente Sierra Menéndez, Tomás Barrio Alvarez, Manuel Reneiro García, Herminio Sordo Díaz, Antonio Menente Núñez, Rodolfo Lima Leal y Armando Rodríguez Rubí. Otros diez alumnos más del primer año han dejado de examinarse por distintas causas.

Segundo año: Manuel Coba Castro, Julio Pérez Gómez, José R. Rodríguez Rubí, Enrique Pardo Puyol, Emilio Vázquez Souto, Antonio García y García, Mario Mato Otero y Blas Bello García.

La iniciativa y funcionamiento de esta Escuela Libre de Enfermeras, se le debe al doctor Antonio F. Barreras, y gracias a ella todos los que prestan servicios sanitarios en el establecimiento, por modestos que sean, pueden llegar, mediante la preparación y el estudio, a graduarse de enfermeros en la Universidad de la Habana y colocarse en mejores condiciones para ganarse la vida.

INTERCAMBIO ESTABLECIDO ENTRE «JOVELLANOS» Y LA «ESTUDIANTIL CERVANTES»

Nos comunica el activo secretario de la sociedad «Jovellanos» que se ha concertado un acuerdo entre esa institución y la sociedad estudiantil «Cervantes» a fin de que los miembros de ambos organismos participen de los bailes, veladas, etc., que se celebren en el futuro.

Precisamente el día 4 de agosto se efectuará un recibo bailable en la Estudiantil Cervantes, pudiendo, por tal motivo, asistir al mismo todos los jovellanistas, debiendo presentar éstos a la Comisión de Puerta el carnet de identificación.

DEPORTIVO LUYANO

El baile que tenía señalado el club «Deportivo Luyanó», para hoy, día 31, ha sido suspendido por la junta directiva de dicha sociedad para el día 7 de agosto.

La suspensión de esta fiesta ha sido motivada por iniciativa de los socios del «Deportivo», para de esta manera cooperar al homenaje que se celebra hoy por la noche en el «Deportivo Asturias», a Cuco Conde.

MOVIMIENTO DE ENFERMOS EN «LA BENEFICA»

Entradas: Arsenio Marino Alvarez, Elías Goñi Larendeira, Rosendo Rego Rego, Feliciano González González, (de Nuevitas); José Castro Oroña, José Carballeira Portela, Severino Vidal Lombardía (de S. Antonio de los Baños); Juan González García, Hermenegildo Lado Mayo, (de Perico); y Luis Varela Fernández.

Salidas: Tomás Castelo Orosa, José Peña Rego, Antonio Fernández Moreiras, Manuel Santos Pérez, Eusebio Novoa Usuña, José Pérez Pay (de Batabanó); Eliseo Castro Méndez (de Perico); Celestino López (de S. de Cuba) y Juan Rey Martínez.

SOCIEDADES ESPAÑOLAS

GRACIAS A LA ACTIVIDAD DE DON MANUEL AHEDO Y SUS COLABORADORES, LA SECCION DE BENEFICENCIA DEL «C.. DE DEPENDIENTES» HA REALIZADO CONSTRUCTIVA LABOR

Por elocuente, entresacamos de la Memoria que acaba de aprobar la junta general de la «Asociación de Dependientes», el siguiente párrafo, que relaciona, en forma sintética, la actividad desarrollada por la Sección de Beneficencia de la nombrada entidad. Dice así: «Bajo la presidencia del señor Manuel Ahedo, primer vice presidente social, actuó durante el año la Sección de Sanidad y Beneficencia. El sanatorio cumplió sus fines con verdadero éxito, como lo demuestran las estadísticas insertas en la presente Memoria, y se enriqueció con la adquisición de un equipo de ortopedia, un electrocardiograma, una lámpara Willmot para partos, un «Baño de María» especial para el laboratorio, un Buchy plano para Rayos X, un transformador de sangre Henry-Jouvelet, dos quemadores para terapia superficial, dos tubos de fluoroscopías; y dos bidecks para los pisos de «Gómez Gómez», veinte y cinco lavabos para el propio pabellón, dos servicios sanitarios; nueva caldera en el departamento hidroterápico; nuevas tamboras en la Lavandería y chimeneas en este departamento y en los baños y tostadero de café; y con la adquisición de carritos para el reparto de comidas en los pabellos y la de un nuevo automóvil para visitas médicas a domicilio, con un costo, en total, todo ello, de $5,122.03. Se llevaron a efecto varias obras; una rampla en «Gómez Gómez», por 200.00, en los techos lucernarios de «Bernardo Moas», por $3,150.00 y en «Francisco Pons» y «Zorrilla», pabellones, los dos últimos, que se pusieron nuevamente al servicio de los enfermos.

DESDE MAÑANA A LAS 10 A. M. SE CELEBRARA EN TODOS LOS JARDINES DE «LA TROPICAL» UNA ROMERIA CUMBRE

Inusitada actividad se advierte en el «Centro de Vendedores Comerciales» con motivo del grandioso festival «El Día del Vendedor», que se celebrará mañana, domingo, en todos los jardines de la cervecería «La Tropical», desde las diez de la mañana hasta las siete de la tarde.

Amenizarán este acto los mejores conjuntos musicales: Antonio María Romeu, Belisario López, Quinteto Tomé, Gloria Matancera y Sonora Matancera. Reina enorme entusiasmo entre todos los miembros de esta prestigiosa sociedad, los cuales se proponen asistir con sus familias para darle el mayor realce al tradicional «Día del Vendedor» que será la fiesta cumbre del año.

Todas las personas que tienen reservados merenderos deben dirigirse a la Comisión de Puerta, la que los acomodará en el que previamente se les haya señalado.

Dado el entusiasmo que ha despertado la fiesta de los vendedores comerciales y las grandes simpatías con que cuentan éstos no es aventurado pronosticar que la concurrencia será verdaderamente extraordinaria mañana en «La Tropical».

El «Centro de Vendedores Comerciales» se siente plenamente satisfecho de la decidida cooperación que le ha prestado el alto comercio y la industria capitalina, a todos los cuales desea hacer llegar su sincera gratitud.

AGAPE DE DESPEDIDA AL PRESIDENTE GENERAL DE LA «CASA DE ASTURIAS»

El día tres de agosto próximo, embarcará rumbo a Europa el señor Maximino García Alvarez, presidente del Centro Asturiano, que va a reunirse con sus amados familiares que se encuentra en el viejo continente, y a la vez a disfrutar de un bien ganado descanso.

La Junta Directiva ha querido aprovechar esta oportunidad para reiterar su afecto y simpatía a quien resulta un compañero más en el seno de la misma, a pesar de ser el conductor de ella, que labora con tesón y entusiasmo por el triunfo de la actual Junta de Gobierno, ya que ello representa el triunfo del Centro Asturiano.

Por este motivo en la noche del lunes, dos de agosto, en el restaurant «Los Angeles», se le ofrecerá una comida de despedida al señor Maximino García Alvarez. El precio del cubierto es un peso y setenta y cinco centavos y las adhesiones se reciben en la Secretaría del Centro Asturiano; en la Administración de la casa de salud Covadonga, y en el restaurant «Los Angeles».

Tenemos la seguridad de que numerosos asociados del Centro Asturiano se sumarán espontáneamente a este acto de la Junta Directiva, dado el afecto de que disfruta entre la masa social el señor Maximino García Alvarez, presidente del Centro Asturiano.

«CURRITO DE LA CRUZ» SE EXHIBIRA PRONTO EN EL GRAN TEATRO NACIONAL

El próximo jueves 5 se estrenará en el teatro Nacional el film de habla castellana «Currito de la Cruz», versión cinematográfica de la popular novela española, en la que figuran como principales intérpretes Antonio Vico, Elisa Ruiz Romero, Ana Adamuz, Carmen Viance, Antonio García Maravillas, José Rivero y Eduardo Pedrete, siete estrellas de los studios hispanos. Este es el único film español en el que aparecen diez mil figurantes y la primera película hispana cuyo costo se se eleva a un millón. La Semana Santa sevillana, su ambiente, su boato, su devoción, reproducida fielmente para esta superproducción, de un argumento netamente español dirigido por Fernando Delgado.

La música es del maestro Jacinto Guerrero.

Esta película es señalada como uno de los mejores aciertos de la cinematografía hispana.

ROMEU, BELISARIO LOPEZ Y OTROS CONJUNTOS, HOY, EN EL «DEPORTIVO ASTURIAS»

Ha llegado el día. Esta noche habrá lleno completo en los ventilados salones del «Club Deportivo Asturias». Se celebra la magna verbena homenaje a Cuco Conde, el notable anunciador de la radio y de los eventos deportivos. Atracciones mil presentará la verbena de esta noche. Allí estarán los más destacados conjuntos: Romeu Belisario López, orquesta Gris con Mario Jiménez, el jazz band Los Melódicos, y la Gloria Matancera. Habrá un magnífico show por destacados artistas.

La verbena de esta noche batirá un record de entradas en los salones del «Deportivo Asturias», que está situado en Estrella y Subirana. No olviden los bailadores que el tranvía les deja en la cuadra inmediata.

TITULOS ENTREGADOS EN UN ACTO ORTIGUEIRES

De acuerdo con lo anunciado, la sociedad de beneficencia «Naturales de Ortigueira» celebró un hermoso acto con motivo de la entrega de diplomas a los socios protectores señores Rafael Armada Segrera, José Pairot, Vicente del Real, Francisco Fraguela Martínez y las firmas «Villamil Santalla y Cía». y «J. Astorqui y Cía».

Ocupaban la presidencia de dicho acto el Pte., social, señor Hermida, el vicepresidente señor David Prieto; el secretario, señor Ramón Peña Pita; el tesorero, señor Juan Rey Villar; la presidenta del Comité de Damas señora Ramona Losada de Martínez; la secretaria señora Isabel López Campos y el señor Antonio Couzo, socio fundador.

Como es de suponer, se pronunciaron fraternos discursos relacionados con los distinguidos elementos a quienes se hizo entrega de diplomas, y quienes ayudan constantemente a la colectividad.

Finalmente fué designada la comisión organizadora de la fiesta que será ofrecida al Comité de Damas el día 7 de agosto.

La concurrencia fué gentilmente obsequiada con ricas pastas y licores.

ELOGIA EL SANATORIO DE «HIJAS DE GALICIA» EL ESPOSO DE UNA ASOCIADA

Constantemente se reciben en la sociedad «Hijas de Galicia» cartas de asociados en las que se hace constar la magnífica atención que han recibido en el sanatorio «Concepción Arenal».

Hoy habremos de referirnos a la enviada ayer por el distinguido señor José Cuba López, la cual no necesita comentarios. Dice así:

«Sr. José Castro Molina.
Presidente de Hijas de Galicia.
Ciudad.

Distinguido señor: Sean estas líneas portadoras de mi profundo agradecimiento hacia el ilustre cirujano doctor Diego Suárez Villasuso, positiva gloria de la ciencia médica, por la operación en un todo dificilísima que le practicó a mi esposa Flora Macía, hoy en franco período de convalecencia, gracias a la pericia de tan ilustre cirujano, que con su labor tanto prestigia a la colectividad qu ust d con sumo acierto preside.

Sean estas líneas igualmente portadoras de mi gratitud hacia la abnegada enfermera señora Eloísa Pérez, que ha hecho de su deber un culto y, en general, para cuantos en tan amargos momentos atendieron a mi esposa en el sanatorio Concepción Arenal, modelo de instituciones en su género.

Ruégole trasmita éste mi testimonio de gratitud, tanto al doctor Suárez Villasuso, como a la enfermera señora Eloísa Pérez.

Sinceramente agradecido quedo de usted, atto. y s. s.,

José Cuba López»

S|c. 23 No. 259, Vedado.

DISFRUTA AMPLIAMENTE DE LOS BAÑOS DE MAR, LA MASA SOCIAL ASTUR

Entre los muchos particulares que ha conocido la junta directiva del «Centro Asturiano», por mediación del informe de Asistencia Sanitaria, en lo que respecta a los servicios que se brindan por la sociedad y que utilizan los socios, figura una comunicación en la que se hace constar que durante el mes de junio, 334 asociados y asociadas, disfrutaron de los baños de mar que gratuitamente se ofrecen a los socios en el balneario «Carneado», situado en Paseo y Mar, en el Vedado; también son numerosos los socios que han disfrutado de igual beneficio en «El Encanto», situado en las calles de 6 y Mar, en la propia barriada, y suman legiones, los que acogiéndose al convenio establecido entre el «Centro Asturiano» y otra playa, están haciendo uso de la concesión.

LOS NUEVOS PROFESORES

En el día de hoy vence el plazo concedido para tomar parte en las oposiciones relacionadas con las plazas a cubrir en el plantel «Jovellanos» del Centro Asturiano.

Ya en el curso de 1936-1937, la Junta Directiva a propuesta de la Sección de Instrucción, se vió en la necesidad de aumentar clases en el Plantel «Jovellanos», para acomodar a los alumnos que acudían al mismo a recibir el pan de la enseñanza, y ahora se cubrirán por oposición estas plazas que anteriormente lo fueron en forma interina, para remediar así en forma inmediata esta necesidad social.

LA SONORA MATANCERA VA A ACTUAR MAÑANA POR LA NOCHE EN MERCADO S. CLUB

La Gloria Matancera, uno de los septetos favoritos de los elementos bailadores, actuará con la magnífica orquesta de Antonio Ma. Cruz, en el baile que se celebrará mañana domingo, por la noche, en los salones del Mercado Social Club, la simpática sociedad de la Calzada del Cerro, al lado del Club de Ferreteros.

Con el fin de que todos puedan disfrutar de esta fiesta, ha sido fijada una mínima cuota de veinte centavos, que pagarán los caballeros por servicio de guardarropía.

Se bailará en los salones sociales y también en los jardines que han sido debidamente adaptados a ese fin.

Desde las nueve de la noche hasta las cuatro de la mañana se estará bailando mañana domingo, en los salones del Mercado Social Club, a los acordes de dos magníficos conjuntos musicales. Recuerden los bailadores que el tranvía les deja en la puerta del club.

SENTIDO FALLECIMIENTO

El señor Manuel Castro, vice tesorero y destacado miembro de «Hijos del Valle del Ulla y su Comarca», pasa por el dolor de haber perdido a su hermana Manuela, esposa del señor Germán Gómez, Socio de Mérito de la referida institución galaica.

Dicho fallecimiento ocurrió en Arnois, Ayuntamiento de la Estrada, España, tras muy rápida enfermedad, conturbando así la dicha que parecía sonreir al matrimonio Gómez Castro.

Enviamos por este medio el testimonio de nuestra condolencia al señor Manuel Castro, residente en la Habana, y al señor Germán Gómez, actualmente en España.

ACTOS PARA HOY

UNION DEMOCRATA DE SOCIOS DEL CENTRO GALLEGO: Junta ordinaria de la Directiva a las nueve de la noche en Reina número 3, altos, para la cual cita con gran interés el secretario, señor Pegerto Gallego.

UNION NATURALES DE EL FRANCO: Junta general de asociados a las ocho y media de la noche en el Centro Asturiano. Cita el señor J. Sánchez.

PARTIDO «NOS» DE HIJAS DE GALICIA: Junta importante a las 9 de la noche en Hospital No. 6, altos, para la cual cita la secretaria, señorita Blanca Secades.

TERRENOS DEL DEPORTIVO ASTURIAS: Gran verbena homenaje a Cuco Conde, amenizada por Romeu, Belisario López, Orquesta Gris con Mario Jiménez, Los Melódicos y la Gloria Matancera.

CASINO ESPAÑOL: Banquete en honor del presidente social, señor Bernardo Pardías, por la noche en el balneario de la colectividad, sito en Marianao.

AGRUPACION ARTISTICA GALLEGA: Entrega de premios al Comité de Damas y otros asociados, por la noche en los salones sociales. A la vez se celebrará un baile, amenizado por la Banda Española.

FIESTAS PARA MAÑANA

PARTIDO JUDICIAL DE PADRON: Banquete de confraternidad social a la una de la tarde en los jardines de la cervecería «La Polar».

Después del almuerzo habrá matinée bailable amenizada por la insuperable orquesta «Mojica».

CLUBS APOLO E HISPANO HABANERO: Gran fiesta bailable por la noche en «Mercado Social Club», situado en Cerro número 549, al lado del Club de Ferreteros.

CLUB JUVENTUD ESPAÑOLA: Magnífico baile por la noche en su espléndida terraza de Línea y 18, paradero del Vedado, amenizado por la famosa orquesta Mojica y el septeto Casino, con el gran pianista El Diablo Rojo.

ASOCIACION NACIONAL DE EMPLEADOS DE SOMBRERERIA Y ALMACEN: Banquete aniversario y de confraternidad social a la una de la tarde en el Deportivo Asturias, situado en Estrella y Subirana.

LICEO DE MEDINA: Magnífico baile por la noche en sus propios salones de 23 esquina a D, Vedado, amenizado por la orquesta de Emilio Parada. Las damas deben proveerse de invitación.

CENTRO MONTAÑES DE LA HABANA: Gran excursión a la Playa de Varadero, partiendo de la Estación Terminal a las tres de la mañana.

CENTRO DE VENDEDORES COMERCIALES: Formidable festival en todos los jardines de La Tropical, amenizado por los mejores conjuntos capitalinos.

MONTERROSO Y ANTAS DE ULLA: Banquete de confraternidad social a la una de la tarde en los jardines La Cotorra, sitos en la Loma de la Cruz, Guanabacoa.

CLUB ESPAÑOL DE ALMENDARES: Estupenda verbena desde las 9 en sus amplios salones de 17 esquina a 6, amenizada por la orquesta Riveiro, con Joseíto Fernández; la «Iris», con Alberto Ruiz; el Quinteto Barcalés y el septeto Terry. Los caballeros pagarán una limitada cuota.

FORMIDABLE BANQUETE HOY EN HONOR DE PARDIAS, EN EL BALNEARIO DEL CASINO

En la noche de hoy, a las nueve, el Balneario del Casino Español, sito en la Playa de Marianao, vestirá sus mejores galas con motivo del banquete que los miembros de la decana de las instituciones hispanas ofrecerán al presidente, señor Bernardo Pardías.

El número de adhesiones recibido es sencillamente enorme. Los comensales pasan de 600. He aquí las personalidades que últimamente han separado cubiertos:

José Barquín, Julián Cobo, Francisco Menéndez y señora, Félix García y señora, Tomás del Río y señora, Emilio García y señora, Rogelio Puente, Mr. I. G. Fogler, Francisco Suárez, Antonio Suárez, Emilio Lozano, Luis Muñiz y señora, Marino Belmonte y señora, Armando Cienfuegos, Bernardo Cendan, Ramón Infiesta, Francisco García Suárez, Celestino García de la Viña, Mariano A. del Pueyo, señora e hija, Luisa García Casariego, Esperanza García Casariego, Arnaldo Aponte y señora, Luis Pérez Arce, Margarita Torroella, José López, señora e hija; José Prendes, Alfredo Hernández y señora, Manuel Arnao y señora, Estanislao A Hermoso y señora, Antonio García y señora, Francisco Oliva, señorita Hortensia Hermoso, Angel Hermoso, Enrique García, Leonor Solloño, Manuel Rosende Roca, Gregorio Callejas, señora e hija; señorita Margarita Torres, José Figuerola y señora, José Rubén y señora, Tomás Cabrera y señora, E. Rodríguez Alcaín, Horacio Sánchez y señora, Antonio Calvachi, Ernesto Rojo, Ricardo Quijano, Ricardo Martínez, Luis Humberto Vidaña, Gerardo Martínez, Angel Hoyos, señora e hija; José Pérez Méndez, Antonio Busto, Manuel Fernández, Antonio Avila, Juan M. Fernández y señora, Gonzalo Sánchez y señora Manuel Jiménez y señora, Jorge de Cárdenas y señora, F. Naon y señora, Pelayo Fernández, Arturo Santeiro y señora, Manuel Andrial, José Trías, Angel García, Nicolás Gómez y señora, Jacinto Gallo y señora, Enrique Puente, señora e hija; Salvador Cuervo y señora, Sarah Díaz viuda de Linares, Estela Díaz Laredo, Herminia Díaz Laredo, Salvador Fondon y señora, Juana María Gutiérrez, doctor Rafael Iturralde, doctor Daniel Acevedo, Rafael Vega Pando, Marcelino Arrinda, Manuel Suárez y señora, José Junquera y señora, Mariano Luengas y señora, Valeria M. de Ascanio, Isabel González, Pruna Blanco y señora, Martínez Ortiz y señora, Vega y señora, Lolita de la Vega, Ricardo Martínez, Rosendo López, José del Río, René Josset y señora, André Loquin, Leonardo López, Agustín Suárez, Carmen Suárez, José R. Rey y señora, Oscar Olivera, Manuel Fernández, Dr. José M. Bermúdez, Silverio Bosch, José A. Bosch, Raúl Linares, José Luis Lainz, María Sara Lainz, Liliam Pradas, Siro García, Luisa Mesa, Servando Fernández, señora e hija; José Acebo e hijos, Antonio Villamil y señora María J. Suazo, Joaquín Rizo, Angel González, Manuel Pernas, Benigno Ferreiro, Martín Bandín y Esteban Román y señora.

DAMAS DE LA COVADONGA

El joven Luis Malberti y Capetillo, hijo del distinguido galeno doctor José Malberti, director del sanatorio de su nombre, ha salido de alta en franca convalecencia después de haber sido sometido a la operación por apendicitis, la que fué realizada por el profesor doctor Elpidio Stincer, con un éxito, completo, que agrega una nota más de prestigio a la gran clínica la Asociación de Damas de Covadonga.

M.E.C.D. 2016

MPORTANTES PROYECTOS DE LEY INCLUYE LA CAMARA EN LA ORDEN DEL DIA DEL PROXIMO LUNES

L CND DE ORIENTE, EN MAGNA ASAMBLEA, ACORDO MANTENER LA INTEGRIDAD DEL PARTIDO Y SU ADHESION A VERDEJA

Informó anoche el ingeniero Calveche en la Comisión petrolera del Plan Trienal.—Se despidió el Dr. Angulo del Presidente por embarcar hacia los Estados Unidos.—Se propone una enmienda a la Ley Hipotecaria.—Crédito para la carretera de Rodrigo a Amaro.—Visitarán hoy al Ejecutivo los cesantes de Obras Públicas cuya ley aprobará la Cámara el lunes.—El homenaje de hoy a Blanco Jiménez.—Congresistas en Palacio.—Compra máquinas Gobernación para lsa estadísticas.—Impuesto a los teléfonos.—Escogedores de tabaco en la Cámara.—Hasta el lunes no habrá audiencias.—Despacharon ayer con el Jefe del Estado los Secretarios Amiel y Giménez Lanier.—Pospuesta la fiesta menocalista de Matanzas.—Lo que dice Peláez de AR.—Se quiere que el Carnet de Extranjeros tenga precio flexible.—De política menuda.—Notas

MOVIMIENTO POLITICO

e política enuda

lmuerzo del P. R. C. del Cerro

ra el próximo día 8 del entrante de agosto está anunciado un al- rzo criollo, del que participarán miembros del Ejecutivo del Par- Revolucionario Cubano en el ba- del Cerro.

icho ágape se celebrará en la ca- de San Salvador, 33, a la una tarde.

octor Garcerán para Gobernador de Camagüey

os nacionalistas y liberales de La cha han constituído un Direc- para defender la candidatura doctor Octavio Garcerán a Go- ador de la provincia camagüe- .

Asociación de Profesionales

ajo la presidencia del doctor Pé- Arteche, se celebrará un acto róximo miércoles, para constituir sociación de Profesionales.

pendida la fiesta menocalista de Matanzas

a sido suspendido el acto de stitución del Comité Gestor Pro- ial de Matanzas, del nuevo par- que orienta el general Mario G. ocal, que estaba anunciado pa- mañana, domingo.

Declaraciones cenedistas

l señor Antonio González, Presi- del CND en San Antonio de Baños, nos envía las siguientes laraciones:

Hay que revivir al Conjunto Na- al Democrático, el partido que 10 de enero de 1936 demostró te a la Coalición Tripartita, su anza, pero hay que revivirlo si- ndo la línea recta de su inicio, iendo las puertas a todos, dejan- manifestarse todas las aspiracio- y no teniendo más guía que el mor del pueblo, que pide reorga- ación, sorteo, Constituyente y le- de beneficio para el país».

Los amigos de Botet

e cita a todos los miembros de distintas comisiones que compo- la agrupación del «Círculos de igos del Doctor Alfredo Botet», a la noche del próximo miérco- día 4 de agosto, a las 8 p. m., la casa número 29 (altos), de la e San José, entre San Nicolás Manrique, para celebrar sesión.

SE FUSIONARA NI SE DISOLVERA EL PARTIDO «ACCION REPUBLICANA»

n relación con la convocatoria cha para el sábado siete de agosto, acuerdo con la posposición del Eje ivo Nacional de Acción Republi- a, nos afirmó ayer el señor Carlos áez, dirigente de esa organización ítica, que será un acto de reafir- ción y reorganización de Acción ublicana, no para considerar la ibilidad de ninguna fusión política, la disolución del Partido, al disol- e en otros núcleos de opinión.

Aunque mantenemos puntos coin- entes con otras organizaciones, en gún momento hemos pensado en fusión política» aclaró el señor áez. «El contacto con elementos ideas afines, es una demostración que seguimos una línea de con- ta fija, sin que ello signifique que semos desintegrarnos», declaró.

UNA LEY SOBRE LOS TELEFONOS

l doctor Eduardo Suárez Rivas, resentante a la Cámara, ha pre- tado una proposición de ley por ual se prohibe a la Compañía de Teléfonos el cobro por instala- n, traslado o cambio de número; como fijar el costo del servicio efónico a profesionales, igual que establecido para particulares, y as numerosas regulaciones sobre mencionado servicio público.

El Pintor Domingo Ramos

Con el señor Cristóbal Muñoz, Di- tor General y Jefe del Despacho la Secretaría de la Presidencia entrevistó ayer el pintor Domin- Ramos, profesor de la Academia «San Alejandro».

Según informes el señor Ramos, e gestionando se le devuelva uno sus cuadros que, hace dos años mitió a la Habana, facturado para pueblo General Machado, estimán- se erróneamente que iba dirigido ex presidente Machado. Los do- mentos aduanales se extraviaron, lo que parece en el Consulado de ba en New York, habiendo apare- o.

El señor Ramos trata de confirmar hallazgo a fin de establecer las re- maciones de rigor.

Una Notaría

El Presidente ha sancionado el pro- cto de ley del Congreso, creando Notaría en Cárdenas.

REPUBLICA DE CUBA

ecretaría de Sanidad y Beneficen- a.—Hospital Nacional «General Ca- to García».—Sub-Comisión Local de Subastas número 2.

Hasta las 9 a. m. del día 2 de Agosto de 1937, en el local de las ficinas de la Administración de este ospital, se recibirán proposiciones sobres cerrados para la Subasta VIVERES.

En la hora y día señalados ante- ormente se abrirán y leerán las oposiciones en presencia de los stores concurrentes.

Se facilitarán pormenores y plie- a los comerciantes establecidos por mayor en el giro objeto de a Subasta, en días laborables des- las 9 a. m. a 12 p. m.

Salvador Graupera Marín,
Secretario de la Sub-Comisión de Subastas No. 2.

Un crédito para la reconstrucción de otra carretera

Es la que va desde Rodrigo a Amaro y que se halla en unas condiciones deplorables

Firmado por el doctor Juan Rodríguez Benavides y otros ha sido presentada a la mesa de la Cámara la siguiente proposición de Ley:

Art 1.—Se concede un crédito de cincuenta mil pesos para la construcción del tramo de carretera que partiendo de la parte ya construída de la carretera de Sagua la Grande a Sitiecito, continúe hasta el pueblo de Amaro pasando por Vigilancia, así como para la construcción de un puente sobr el río Sagua en este mismo tramo.

Art. II.—Se concede un crédito de veinticinco mil pesos para la reconstrucción de la carretera que va desde el pueblo de Amaro hasta el de Rodrigo.

Art. III.—Los créditos dispuestos en los artículos anteriores se tomarán de los Fondos del Tesoro Nacional no afectos a otras obligaciones.

Art. IV.—El señor secretario de Hacienda y el señor Secretario de Obras Públicas quedan encargados del cumplimiento de la presente ley en todo lo que a ello concierne.

Artículo V.—Esta ley comenzará a regir desde su publicación en la Gaceta Oficial de la República, con expresa derogación de cuantas leyes o disposiciones se opongan al cumplimiento de la misma.

Salón de Sesiones de la Cámara de Representantes.

(Fdo). **Dr. Juan Rodríguez Benavides, Alfredo Alvarez, Pedro Pérez Morgado. Demófilo Fernández Junio, Ramón Granda.**

PEDIRAN QUE EL CARNET DE EXTRANJEROS TENGA NUEVO PRECIO FLEXIBLE

Para establecer una tributación de acuerdo con las posibilidades de los que deban satisfacerla al Estado Cubano, el representante villareño doctor Eduardo Suárez Rivas, propondrá a la Cámara en la oportunidad en que se trate la ley reorganizando el Registro nacional de Extranjeros, una enmienda al artículo que establece el pago de derechos para el Carnet de Extranjero.

Actualmente se paga por el mencionado carnet la suma de 1.45. La ley propuesta por el representante Alfredo Alvarez aumenta el costo a tres pesos: y por la enmienda que suscribe el doctor Suárez Rivas se reintegra el pago de un peso cuarenticinco centavos, para aquellos extranjeros que prueben que no ganan más de cincuenta pesos mensuales.

Y en esa forma el legislador evita que familias extranjeras, que no tienen suficientes medios de vida, tengan que costear su carnet individual con un costo excesivo.

Mantiene sí el doctor Suárez Rivas el costo de tres pesos, para aquellos extranjeros que ganan más de cincuenta pesos mensuales hasta cien to cincuenta. Y se establece el costo de diez pesos para los propietarios, industriales, comerciantes y pudientes extranjeros.

De acuerdo con este criterio del congresista villareño los extranjeros de toda condición social en Cuba pagarán el carnet de identificación y garantía como extranjeros residentes en Cuba(de acuerdo con sus medios económicos.

«ENTRARA EL PAPEL DE LIJA EN CUBA, CON UN DESCUENTO DEL 75% EN LOS DERECHOS».

EL CONCIERTO DE MAÑANA POR LA BANDA MUNICIPAL

Insertamos a continuación el programa del concierto que ofrecerá la Banda Municipal de Música de la Habana en el Parque Central mañana domingo a las 8 p.m.

1.—Marcha, «Estrellas y barras», Sousa; 2.—Obertura «Militar», Mendelsohn; 3.—Serenata del Ballet «Los millones de Arlequín», Drigo; 4.—«Gran Fantasía Española», (en 2 partes), R. Villa; 5.—Potpourri «Capitolio», F. Rojas; 6.—Danzón, «Por la Cintura», F. Valdés; 7.—«Himno Nacional», P. Figueredo.

Un impuesto

El representante Juan F. López, manifestó en Palacio, que presentará a la Cámara, una ley estableciendo un impuesto de doce pesos al año a los teléfonos públicos.

ABURRIDA DE LA VIDA

En el primer centro de socorro fué asistida de graves síntomas de intoxicación la señora Antonia Alfaro Felipe, de 62 años, vecina de Peñalver número 88, que sufrió al ingerir un tóxico con ánimo de suicidarse.

E. P. D.
LA SEÑORA
Obdulia Daspenas Vda. de Durán
HA FALLECIDO

Y dispuesto su entierro para hoy, sábado, a las 5 p. m., sus hijos, hijos políticos y demás familiares, que suscriben, ruegan a las personas de su amistad se sirvan acompañar el cadáver desde la casa mortuoria, San Lázaro 390, al Cementerio de Colón, favor que agradecerán.

Habana, Julio 31 de 1937.

Elvira, Lorenzo, Celia; Lorenzo Teijeiro; Andrés Durán; Antonio López; Lorenzo, Gustavo y Elvira Teijeiro y Durán; Olga López Durán; Celia Durán Durán; Dr. Manuel Flórez Hernández; Dr. Francisco Hernández Alvarez.

NO SE REPARTEN ESQUELAS

FUNERARIA DE PRIMERA CLASE
ALFREDO FERNANDEZ
SAN MIGUEL 63. TELEFONO A-6348

«ESTUDIA ROOSEVELT EL CASO CHINO-NIPON».

Irán hoy a Palacio los cesantes de la Secretaría de O. P.

Ya saben que la Cámara se propone aprobar el lunes la Ley que les interesa

En la mañana de hoy, irá a Palacio, para entrevistarse con el Presidente Laredo Bru, una comisión representativa de los 411 cesanteados de la Secretaría de Obras Públicas, quienes gestionarán del Primer Mandatario la más rápida sanción de la Ley que restituyendo a aquella dependencia el crédito de Mejoras en Ríos y Puertos, les devuelve si multáneamente a sus cargos.

Los referidos comisionados realizarán hoy esta gestión después de haberse persuadido de que la Cámara de Representantes (según les prometiera personalmente el Dr Martínez Fraga, aprobará en su sesión del lunes el proyecto procedente del Senado.

En dicho acto, la citada comisión hará patente al Coronel Laredo Bru, la gratitud de todos los cesanteados hacia el mismo, el Senado y la Cámara,

La inscripción de una finca indicará quién es el dueño

Se propone una reforma a la Ley Hipotecaria para evitar despojos muy frecuentes aún

José Antonio Martínez Méndez y otros representantes, han suscrito la siguiente proposición de Ley, que ha sido remitida a distintas comisiones:

POR CUANTO: Es deber ineludible del Poder Legislativo recoger las ansias de la opinión pública sensata del País y plasmarlas en Leyes o modificaciones o adiciones de las disposiciones legales vigentes, con tanto mayor motivo cuanto que esas modificaciones o adiciones, han de servir como base firme y sólida garantía al derecho de propiedad y posesión de los bienes inmuebles radicados en el territorio nacional.

POR CUANTO: La inscripción del inmueble en el Registro de la Propiedad correspondiente, debe ser algo más que un mero trámite y a veces una ficción legal como ocurre actualmente; ya que hemos presenciado cómo legítimos propietarios de valiosos inmuebles y el Estado Cubano, no obstante haber llenado el requisito formal de la inscripción se han visto desposeídos de sus bienes.

POR CUANTO: La actual Ley Hipotecaria que rige en Cuba desde el 18 de septiembre de 1893 es quizás la más perfecta de las Leyes que nos legara la Metrópoli, ya que a su amparo se ha multiplicado la riqueza nacional por las garantías que brinda a la contratación; no obstante lo cual adolece de algunas omisiones que debe llenar el legislador para que sea más sólida y eficaz en su esencia y finalidad, propendió a la ayuda y protección de los intereses legítimos que bajo su función tutelar se han colocado.

POR CUANTO: En los pueblos más progresistas y que rige el sistema hipotecario análogo al nuestro, se han venido introduciendo modificaciones sustanciales encaminadas a revestir la inscripción de los inmuebles en los Registros de las máximas garantías, evitándole a los propietarios costosos y largos litigios; ya que no es función de la Ley Hipotecaria exclusivamente la de garantizar a los prestamistas, sino también a todos los que a su amparo se cobijen para garantizar la efectividad de sus derechos de dominio y posesión de los bienes inmuebles.

POR TANTO

Los Representantes que suscriben someten a la consideración de sus compañeros, la siguiente:

Proposición de Ley

Artículo 1.—Se adicionan al artículo I de la vigente Ley Hipotecaria los dos párrafos siguientes:

La inscripción de la finca en el Registro correspondiente dará la posesión real de la misma a la persona o entidad, a cuyo favor conste verificada dicho inscripción.

Cuando la finca aparezca inscrita en dos Registros será válida la inscripción practicada en los libros del Registro dentro de cuya circunscripción territorial se halle enclavado el inmueble; y si ocurre la duplicidad de inscripción en el mismo Registro, la fecha de la inscripción determinará la prelación.

Artículo 2.—Se derogan todas las leyes, Decreto-Leyes, Decretos Ordenes Militares y cuantas dispociones se opongan al cumplimiento de lo que por esta Ley se previene.

Artículo 3. Esta Ley empezará a regir desde su publicación en la Gaceta Oficial de la República.

Capitolio Nacional.

(Fdo.) José Antonio Martínez Méndez, doctor Oscar Quiñones, doctor Julio Chacón, José A. Cardet, Manuel Pérez Galán.

La asamblea conjuntista de Stgo. de Cuba declara su adhesión a Verdeja y lamenta la separación de Menocal

También se trató del Plan Trienal y de las ventajas que puede ofrecer al país; se habló de la fundación del Banco Agrícola. Nombres de los asistentes a la reunión

Los dirigentes del Partido CND en Oriente, que al final se relacionan, miembros del Comité Ejecutivo Provincial, presidentes de Comités Ejecutivos Municipales, alcaldes municipales, consejeros provinciales y elementos prominentes del propio Partido de todos los términos, reunidos en asamblea especial oficiosa en la ciudad de Santiago de Cuba el día 25 de julio de 1937, para considerar el estado actual de la política cubana y en especial para la del CND, han adoptado, después de deliberación, los siguientes acuerdos:

Primero: Mantener la integridad del CND, ratificando la adhesión a sus altos organismos dirigentes y la confianza al doctor Santiago Verdeja Neyra, como presidente del Partido. Segundo: Declarar que es visto con intenso disgusto la determinación del General Menocal y otras ilustres personalidades, que se han separado del CND, poniéndose la asamblea en pie en señal de que los mantiene el mayor afecto y respeto personal. Tercero: Invitar al presidente del Ejecutivo Nacional del Partido a que nos informe de manera categórica, cuál es la posición precisa del CND en sus relaciones con el Gobierno, para regular nuestra línea de conducta. Cuarto: Declarar que esta asamblea ha visto con complacencia las fecundas iniciativas del coronel Fulgencio Batista, Jefe del Estado Mayor del Ejército Constitucional, expresadas especialmente en el Plan Trienal, que estima traerá una serie de grandes beneficios al país. Quinto: Pedir al Ejecutivo Nacional del Partido que se dirija a la representación congresional de nuestro Partido recabando que actúen en beneficio de la autonomía municipal, hoy muy quebrantada, y porque en el establecimiento del Banco Agrícola se tengan en cuenta las observaciones que en escrito aparte se detallan. Sexto: Recabar del Ejecutivo Nacional del Partido que las posiciones de burocracia que se dediquen a cenedistas sean otorgadas a través de los Comités Ejecutivos respectivos que son los únicos representantes legales del Partido. Séptimo: Designar una comisión de cinco miembros que se encargará del cumplimiento de estos acuerdos trasladándose a la capital para cuando ello sea preciso; y que se convoque una nueva asamblea tan pronto haya rendido su misión para conocer de ello. Octavo: Rogar al Ejecutivo Provincial que haga suyos estos acuerdos que constituyen el sentir de los elementos que integran la asamblea.

Santiago de Cuba, julio 25 de 1937. —Mesa presidencial: Presidente, Dr. Enrique Baradt, doctor Eulogio Masó y doctor José T. de Oñate.—Delegados: Caney: Luis Castellanos, Alfredo Portes Quintana, Dimas Hierrezuelo, Presidente Ejecutivo Municipal; Dr Lino Gerardo Ortiz, Fernando Fernández, Ulpiano Alvarez y Carlos M. Miyares. Jiguaní: Alvaro Hernández, alcalde municipal; Pedro C Quesada, M. de P. ante la I. Eléctrica; Diego Barcaz. San Luis: Luis Soto, Presidente Ejecutivo Municipal; Rafael Mas, Mauricio León Paz, Augusto Ferrer, Crescencio Castillo. Holguín: Dr. F. Fernández León, Vicepresidente Ejecutivo Municipal; Eduardo Aguilera, Federico Narbona, Luis G. Díaz, Com. Juan Zúñiga, Cor. Delfín Aguilera (adherido), Com. José Grave de Peralta, Félix Rodríguez, Songo: M. de Para, M. del Ejecutivo Provincial; Mañico Rey González, alcalde municipal; Hermenegildo Virgili, presidente Ejecutivo Municipal; Félix Ortega, Gonzalo Larrea, Alberto Fajardo. Niquero: Dr Angel Vázquez, Presidente Ejecutivo Municipal. Cobre: Aurelio Falcón, alcalde municipal; Pedro Goderich, senador de la República; Luis Magarolas Ruiz. Manzanillo: Miguel R. Meléndez, consejero provincial; César Montejo (adherido), Salvador Lópiz. Guantánamo: Dr. Enrique Baradt, Presidente Ejecutivo Provincial y alcalde municipal; Dr. Andrés Cahucelo, Lorenzo Leguina, José González, Emilio Reyna, Pedro Barrera, Joaquín Rubio. Guantánamo: Dr José Grave de Peralta, Valeriano Reyna. Mayarí: José Lecusay, alcalde municipal y presidente Ejecutivo Municipal; Enrique Tamayo, Cruz Almaguer (adherido), Florencio Herrera (adherido). Antilla Sixto Rodríguez, presidente Ejecutivo, p. s. Santiago de Cuba: Angel Luis Salazar, presidente Ejecutivo municipal; Dr. José T. de Oñate, miembro Ejecutivo Provincial; doctor Eulogio Masó, secretario Ejecutivo Provincial; Com. Armando Fuentes, Miguel Grave de Peralta, José Cos Pérez, Rafael Arrue, consejero provincial; Walfrido Castellanos, consejero provincial; Modesto Echandi, director de Acción Constructiva; Joaquín Cuba, Vicepresidente Ejecutivo Municipal; Fidel Pino. Puerto Padre: Miguel Fernández, alcalde municipal (adherido), Bayamo: Manuel Hernández Mas (adherido). Yateras: Pedro Balbón, alcalde municipal Baracoa: Manuel M. Sánchez (adherido).

Se discutirá en la Cámara el lunes el proyecto sobre la reorganización de todas las granjas escuelas

También se tratará del seguro de salud y maternidad obrera. La Orden del Día consta sólo de diez asuntos, pero todos ellos tienen interés y serán bien debatidos

Nuevamente se ha confeccionado por la Mesa de la Cámara una nutrida orden del día para la sesión extraordinaria que ha sido convocada para el lunes próximo.

El Presidente de la Cámara, tiene especial interés en que para esta reunión exista el quórum suficiente que permita abordar las cuestiones de notorio interés que han sido incluídas en la mencionada orden del día.

Entre los asuntos que se espera sean abordados en esa sesión están: la proposición de ley de la doctora Quintana, disponiendo el reconocimiento como corporación oficial del Instituto Pan-Americano de la Habana, el crédito para la terminación de la Carretera de Trinidad al Tope de Collantes y la del doctor López Blanco estableciendo el seguro de salud y maternidad obrera.

Ha sido incluída también nuevamente en esta orden del día la proposición de ley del señor Garriga, sobre reorganización de las Granjas Escuelas Agrícolas de la República.

ORDEN DEL DIA

Para la sesión extraordinaria del lunes 2, de agosto a las 5 p. m.

1.—Discusión del Dictamen de la Comisión Especial, al Proyecto de Ley, creando la Dirección General del Turismo.

2.—Idem. del Proyecto de Ley del Senado, creando dos Juzgados Correccionales Nocturnos en el Término Municipal de la Habana.

3.—Idem del Proyecto de Ley del Senado, concediendo Crédito para la terminación de la carretera del Trinidad al Tope de Collantes.

4.—Idem de la proposición de Ley de los señores Martínez Fraga, y otros, relativa a derogar el párrafo segundo del artículo primero de la Ley de 29 de junio de 1014, que destina los muelles o espigones del Estado, en Tallapiedra, para el servicio de buques de vela, y sobre concesión, de acuerdo con el artículo 54 de Puertos, etc. etc.

5.—Idem de la proposición de Ley de los señores Garriga y otros, reorganizando las Granjas Escuelas Agrícolas de la República.

6.—Idem del Dictamen de la Comisión de Justicia y Código al Proyecto de Ley modificando el artículo 57 del Código Civil en relación con la capacidad civil de la mujer.

7.—Continuación del debate sobre el articulado y enmiendas presentadas a la proposición de Ley de los señores López Blanco y otros, estableciendo el seguro de salud y maternidad obrera.

8.—Discusión de la proposición de Ley de los señores M. A. Quintana y otros, disponiendo el reconocimiento como corporación oficial del Instituto Pan Americano de la Habana.

9.—Idem de la proposición de Ley de los señores Fernández Supervielle y otros autorizando al Presidente de la República para que ceda y traspase a favor del colegio de Abogados de la Habana, un solar o paño de terreno que sea propiedad del Estado, etc., etc.

10.—Idem de la proposición de Ley de los señores Campos y ootros, concediendo un Crédito de veinte mil pesos, para obras de embellecimiento de la Ciudad de Bejucal, con motivo del Centenario de la inauguración del Ferrocarril.

Ganó Roosevelt el primer encuentro pro ley azucarera

Será eliminada la cláusula que limita la importación de los azúcares refinados

WASHINGTON, julio 30. (AP).—El Gobierno ha ganado el primer encuentro con el bloque congresional azucarero sobre la nueva ley de control con que se piensa reemplazar la ley Jones Costigan que expira este año.

Los líders del bloque azucarero de la Cámara decidieron eliminar del proyecto la cláusula que limita las importaciones de azúcar refinado de Hawaii, Puerto Rico y las Islas Vírgenes, que había sido combatida por los departamentos de Estado, Interior y Agricultura.

Se llegó a la decisión de eliminar esa cláusula después que una delegación de senadores y representantes de los Estados productores de azúcar fracasó en sus proposiciones de ganar el favor del Presidente Roosevelt, del Secretario Ickes y del Secretario Hull para dicha provisión restrictiva.

El proyecto, aprobado por la Comisión de Agricultura de la Cámara y por el bloque azucarero, establece un nuevo sistema de cuotas y un impuesto para repartir beneficios a los productores.

Algunos congresistas de los Estados azucareros predicen, sin embargo, que la Cámara modifica el proyecto restableciendo las restricciones sobre la importación de refino, y que el Senado aprobará tal resolución.

La National Sugar Refining Company se niega a tratar con los obreros que se apoderaron de su fábrica

EDGEWATER, N. J., julio 30. (AP).—La National Sugar Refining Company negó a los obreros el derecho a apoderarse de su planta con motivo de una huelga de brazos caídos y se ha negado a entrar en negociaciones con los trabajadores.

La huelga comenzó en le medianoche del jueves al viernes.

Joseph Kvilesz, vicepresidente de la Unión local, afiliada al CIO, dijo que la huelga se decretó a causa de que la compañía se ha negado a acceder al aumento del veinte por ciento en los salarios y a la semana de cuarenta horas.

«ACORDARAN REORGANIZAR LOS PARTIDOS Y NO CELEBRAR SORTEO».

Los escogedores de Encrucijada desean módico diferencial

Dicen que por el difícil acceso a la zona deben tener márgen de 10x100

Una comisión de Encrucijada integrada por los señores Enrique Valdé, Francisco Romero Andrade y Angel Gutiérrez, presidente, delegado y Secretario, respectivamente, del Gremio de Escogedores de la citada población informó en la Cámara de Representantes, qyue invitados por la Secretaría de Trabajo han tratado sobre la nueva tarifa tabacalera acordada para la Provincia de Santa Clara, que fué fijada en $10.36 para las zonas tabacaleras y para las que no lo son, el diferencial será fijado por la Comisión Nacional de Salarios Mínimos.

Piden ellos para Encrucijada un diferencial de 10 por ciento por tratarse de una zona de difícil acceso, por la cual el trasiego de la materia prima, y del tabaco elaborado resulta sumamente costoso.

Se adquirirán en breve máquinas de hacer estadísticas

Las que tiene a lo presente están alquiladas. Aporte para el monumento a J. Martí

Ya ha vencido el plazo del arrendamiento que hizo la Secretaría de Gobernación de las máquinas destinadas a confeccionar las estadísticas del Negociado del Registro de Extranjeros, y las cuales han dado un resultado magnífico, habiendo rendido una labor eficiente. En vista de ello, el Coronel Amiel, Secretario de Gobernación, se propone adquirir por compra dichas máquinas, no sólo por la razón antes apuntada sino porque la operación ha de redundar en beneficio del tesoro público. A tal efecto, ha dado órdenes al doctor Mario Palacio de la Cruz, Director General de Personal, Bienes y Cuentas de la Secretaría, para que convoque a los representantes en Cuba de la casa constructora de las repetidas máquinas, y conocer sus proposiciones para la adquisición referida.

Para el monumento a Martí

Ayer hicieron efectivos sus haberes del mes que vence hoy, los empleados de Gobernación, los cuales contribuyeron con entusiasmo a la colecta que se hace en toda la nación para erigir su monumento al Apóstol Martí. Cada jefe de negociado recibió de sus subalternos la cantidad proporcional, a razón de un día de haber. Esa recaudación pasa ahora a manos del Subsecretario doctor Juan Rodríguez Pintado, que es el designado para recibirla en definitiva y entregarla a la comisión del monumento.

El hospital de la cárcel habanera

El arquitecto de la Secretaría de Gobernación señor Dionisio Blanco, informó a los periodistas, ayer, que estaba terminando los planes y presupuestos del proyectado hospital para la cárcel de la Habana, construcción que se hace a iniciativas del Coronel Amiel. Ese hospital comenzará a construirse en breve y su costo será de cerca de $20,000,00, incluyendo en esa suma todo lo necesario para dejarlo en absolutas condiciones de funcionamiento, a fin de que los reclusos de ese penal cuenten con un centro benéfico moderno y apropiado.

La cárcel de Guantánamo

También expuso el señor Blasco que sólo espera las órdenes del Coronel Amiel para la inauguración de las obras realizadas en la cárcel de Guantánamo, que ha quedado en las mejores condiciones de sanidad y arquitectura.

Adaptaciones al Convento de Belén

Numerosas y necesarias adaptaciones se han venido haciendo últimaente al antiguo edificio del Sonvento de Belén, donde está instalada la Secretaría de Gobernación; especialmente, en los amplios y profundos pasillos, algunos de los cuales se han tomado para el Registro de Extranjeros, se han construído divisiones de madera y cristal, para dividir los distintos Negociados que en ellos hay.

EL ACTO LIBERAL DE ANOCHE, EN JARUCO

Anoche, al regresar de Jaruco, cuyo comité ejecutivo municipal liberal había celebrado sesión, nos encontramos con el destacado político doctor «Chicho» Sánchez, quien regresó gratamente impresionado del acto que allí se había realizado. Como resumiendo, el doctor Sánchez nos dijo:

«El Partido Liberal aprovecha las experiencias del pasado para ser útil al progreso de Cuba».

Terminada ayer la estructuración de la Sec. de Estado

Numerosos nombramientos, ratificaciones y ascensos para hacer el acoplamiento

De conformidad con lo que hubimos de anticipar en torno a los acoplamientos realizados en la Secretaría de Estado —con vista a los nuevos presupuestos— por el Canciller, doctor Juan J. Remos, y el Subsecretario, doctor Miguel Angel Campa, podemos informar que ha terminado en dicho Departamento la nueva estructuración.

Con tal motivo, el Presidente de la República ha resuelto —a propuesta del Secretario del Exterior— los nombramientos y ascensos correspondientes. El Decreto por el cual se llevó a cabo la citada organización del personal —y del cual nos fué facilitada una copia por el Buró de Prensa que rige nuestro compañero Marcelino Blanco— dice así:

«Confirmar a los señores doctor Carlos Manuel de Céspedes y Quesada y General Carlos García Vélez como Asesores Técnicos, con el haber anual de seis mil pesos ($6,000) cada uno; confirmar en el cargo de Consultor, Jefe de Administración de Primera clase, con el haber anual de dos mil seiscientos pesos ($2,600) al doctor Enrique Gay Calbó, que antes tenía categoría de Secretario de Legación de Segunda clase; ascender al señor José de Castro y Mauri, de Jefe de Administración de Segunda clase secretario particular del Secretario, a Consultor Jefe de Administración de Primera clase con el haber anual de dos mil seiscientos pesos ($2,600): nombrar Jefe de Administración de Segunda clase, Secretario particular del Secretario con el haber anual de dos mil cuatrocientos pesos ($2,400) al señor Leopoldo Zarragoitia y Ledesma; confirmar al señor Carlos Díaz Silveira y Sánchez, Jefe de la Oficina de Personal, Bienes y Pagos como Jefe de Administración de Primera clase con el haber anual de dos mil seiscientos pesos ($2,600), que antes tenía categoría de Cónsul de Primera clase; confirmar en el cargo de Encargado del Material y Bienes al señor Enrique Rouco y García, ascendiéndolo de Oficial de Administración de 5a. clase a Jefe de Administración de 6a. clase con el haber anual de mil quinientos pesos ($1,500); confirmar en el cargo de Director General de la Dirección Política con categoría de Jefe Superior de Administración con el haber anual de tres mil trescientos pesos ($3,000) al Licenciado José Eusebio Alfonso y Ayala antes con categoría de Ministro Plenipotenciario; confirmar en el cargo de Jefe de la Oficina Panamericana como Jefe Superior de Administración y haber anual de tres mil trescientos pesos ($3,300) al doctor Nemesio Ledo y Seijo, que antes tenía categoría de Ministro Residente; confirmar en el cargo de Jefe de la Oficina de la Liga de las Naciones con categoría de Jefe de Administración Primera clase con el haber anual de dos mil seiscientos pesos ($2,600) al doctor Enrique Guiral y Moreno que antes tenía categoría de Secretario de Legación de Primera clase; confirmar en el cargo de Jefe del Negociado de Cancillería y Tratados con categoría de Jefe Superior de Administración y haber anual de tres mil trescientos pesos ($3,300) al doctor José Martínez Ortiz y Berenguer que antes tenía categoría de Secretario de Legación de Primera clase; confirmar en el cargo de Jefe del Negociado de Asuntos Contenciosos y Judiciales al doctor Joaquín J. Argote y Echeverría ascendiéndolo de Jefe de Administración de Segunda clase a Jefe de Administración de Primera clase con el haber anual de dos mil seiscientos pesos ($2.600); confirmar en el cargo de Jefe de Administración de Segunda clase en el Negociado de Ciudadanía y Migración con el haber anual de dos mil cuatrocientos pesos ($2.400) al señor Juan Guerra Núñez, que antes tenía la categoría de Cónsul de Segunda clase; confirmar en el cargo de Director General de Asuntos Consulares y Comerciales como Jefe Superior de Administración y haber anual de tres mil trescientos pesos ($3.300) al señor Angel A. Solano y García, que antes tenía la categoría de Ministro Residente; ascender a Jefe de Administración de Segunda clase con el haber anual de dos mil cuatrocientos pesos ($2,400) al señor Félix Macías y Pino, actual Jefe de Administración de Tercera clase; nombrar Jefe de Administración de Tercera clase con el haber anual de dos mil cien pesos ($2.100), al señor Marcelino Blanco y Rodríguez: confirmar en el cargo de Jefe del Negociado de Asuntos Consulares, como Jefe de Administración de Segunda clase y haber anual de dos mil cuatrocientos pesos ($2.400) al señor Manuel García Blanco, que antes tenía la categoría de Cónsul de Segunda clase; confirmar en el cargo de Jefe del Negociado de Contabilidad Consular, como Jefe de Administración de Segunda clase con el haber anual de dos mil cuatrocientos pesos ($2.400) al señor David Masnata y Azcue, antes Cónsul de Segunda clase adscripto; confirmar en el cargo de Director de Asuntos Generales, como Jefe de Administración de Primera clase y haber anual de dos mil seiscientos pesos ($2.600) al señor Pedro Fantony y Llerandi, antes con categoría de Cónsul General; confirmar en el cargo de Jefe del Negociado de Registro General de Correspondencia al señor José Raúl Berenguer y González ascendiéndolo de Jefe de Administración de Segunda clase a Jefe de Administración de Primera clase con el haber anual de dos mil seiscientos pesos $2.600); confirmar en el cargo de Traductor al señor Eduardo Morales de los Ríos, ascendiéndolo de Jefe de Administración de 5a. clase a Jefe de Administración de Tercera clase con el haber anual de dos mil cien pesos ($2,100); confirmar en el cargo de Jefe del Negociado de Información y Publicidad como Jefe de Administración de Primera clase y haber anual de dos mil seiscientos pesos al doctor Raúl Maestri y Arredondo, antes Secretario de Segunda clase adscripto y nombrar Jefes de Administración de quinta clase con el haber anual de mil setecientos pesos ($1.700) a los señores Luis Felipe Crespo y Beltranena y Juan Consuegra Valdés. Confirmar en el cargo de Jefe del Negociado de Asuntos Políticos de Europa, Asia, Africa y Oceanía de la Secretaría de Estado con categoría de Jefe Superior de Administración y haber anual de tres mil trescientos pesos ($3.300): al doctor Manuel Sanguily y Aristi antes Secretario de Legación de Primera clase.»

LA COMISION PETROLERA DISCUTE PUNTOS DE VITAL IMPORTANCIA

La Comisión especial del Plan Trienal que realiza estudios sobre el petróleo en Cuba, se reunió anoche, como viene haciéndolo regularmente, en el salón de la Mayoría, en la Cámara de Representantes.

En la junta de anoche —laboriosa como todas las que viene desarrollando esa Comisión especial—, se escuchó por los comisionados la ponencia emitida por el ingeniero Valvache sobre la extensión de las áreas de concesión petrolera y su ubicación, punto fundamental en el estudio que se viene realizando en vistas a la redacción de un proyecto de ley, cuyo articulado se discute cuidadosamente. Ese proyecto, una vez terminada la labor de la Comisión especial, será presentado a la Cámara de Representantes.

PALACIO

Rafael María Angulo

Concurrió a Palacio ayer, en horas de la mañana, el doctor Rafael María Angulo, Miembro de la Comisión Permanente del DIARIO DE LA MARINA.

Fué el doctor Angulo a despedirse del Presidente de la República, momentos antes de salir en viaje para los Estados Unidos y Canadá.

A despedir al doctor Angulo asistieron a los muelles de San Francisco el Secretario de la Presidencia doctor José Enrique Bringuier y el señor Ramón Blanco Jiménez.

A nombre del Jefe del Estado, lo hizo uno de los ayudantes residenciales.

El Presidente

Temprano se ausentó de Palacio el Presidente, quedando por tanto en suspenso las audiencias.

El Secretario de Comercio

El Secretario de Comercio doctor Zárraga, estuvo en Palacio, acompañado del senador Verdeja.

No pudieron entrevistarse con el Presidente.

Congresistas

Desfilaron por Palacio ayer, los congresistas señores Mariano Lora, O-Nagthen, Carbonell, Pardo Jiménez, Mario León y Baldomero Surós.

También el Presidente de la Cámara doctor Martínez Fraga.

Secretarios

Con el Presidente despacharon asuntos de sus respectivos Departamentos los Secretarios de Gobernación coronel Amiel y Hacienda doctor Giménez Lanier.

Audiencias

Según informes, hasta el lunes, no concederá audiencias el Presidente.

Otro cuadro del señor Ramos

Se dijo en Palacio, que el cuadro del señor Ramos, «Cerro Pelado», exquisita obra de arte que le dió fama, entre otras, al profesor de «San Alejandro», acaba de ser vendido a un norteamericano por la cantidad de cinco mil pesos.

Esta obra —aseguran los informantes— fué comprada al señor Ramos y donado al general Machado.

De una de las fincas del ex presidente fué sustraído en agosto de 1933, por un grupo y cedido a un abogado habanero por un precio irrisorio.

Dicho abogado —se afirma— acaba de desprenderse del aludido cuadro por la suma de cinco mil pesos.

Cocktail

Hoy, sábado, a las cinco, le será ofrecido al compañero Ramón Blanco Jiménez, Vice presidente de la Asociación de la Prensa, un sabroso cocktail.

Obsequio de numerosos amigos y camaradas al fraternal cofrade, en prenda de sincero afecto y adhesión.

Duelo

Un compañero en el reportaje palatino, el señor Aníbal González, redactor de «El Mundo», está de duelo, por la muerte sentida para todos, de su tío don José Emilio Barrena.

En horas de la mañana hoy tendrá efecto el sepelio del desaparecido.

MORON NECESITA SU AEROPUERTO

Desde el comienzo de la aviación organizada en Cuba, uno de los pueblos que prestó su mayor entusiasmo y cooperación al servicio aéreo fué Morón, y fué también uno de los primeros que tuvo su línea regular, que injustamente ahora se le ha quitado.

Debido a su gran extensión de territorio y a su numeroso núcleo de población, desvinculado de la ruta central, la parada regular de las líneas aéreas viene a resultar hoy una necesidad imperiosa. Siendo la zona de la Isla donde mayor número de centrales azucareros hay enclavados y de una vida industrial y rural preponderante, resulta contraproducente su aislamiento y es lógico que se pida una vía rápida que facilite la resolución de asuntos urgentes ya sean comerciales, industriales o de índole particular como el traslado de enfermos, etcétera. Ultimamente se han establecido aeropuertos en ciudades que gozan de todos los privilegios y se encuentran enclavadas en la carretera central, donde no es necesario esperar la llegada del avión como única medida salvadora para tener tiempo de ver un familiar moribundo o arreglar un negocio importante, ya que se puede emprender el viaje en cualquier momento. No pretendemos ni queremos que se clausure ese servicio a los pueblos que han sido tan dichosos de obtenerlo, pero encontrándonos mas necesitados de ese servicio que muchos de los pueblos en que recientemente se ha establecido, pedimos que se nos dé lo que nos corresponde.

Estimamos que hay ciertas cosas que en algunos lugares resulta superfluo mientras que en otros es vital. Ese es nuestro caso. Para Morón es vital lo que para otras poblaciones es mirado como medio de entretenimiento. Ahora que el Honorable Señor Secretario de Comunicaciones ha decidido dotar a Morón de un Centro Postal de primera, estimamos que es la hora de pedirle que se restablezca el servicio aéreo, con lo que se ayudaría al mejor desenvolvimiento de nuestra vida económica y cuya actitud no sería jamás olvidada por los cincuenta y ocho mil habitantes que componen nuestro Término, cuyo sentir estimamos interpretar. Queremos acercarnos a nuestros pueblos hermanos. Queremos aeropuerto.

COMITE PRO SERVICIO AEREO
A. QUIÑONES,
Presidente.

ARROLLADO

En el Centro de Socorro de Jesús del Monte, fué asistido de lesiones graves, Ernesto Goya Alfonso, de Subirana 48, que sufrió en la Calzada de 10 de Octubre y Carmen, al ser alcanzado por el tranvía 519.

M.E.C.D. 2016

REGULAN EL USO DE LOS CERTIFICADOS DEL INSTITUTO DEL CAFE

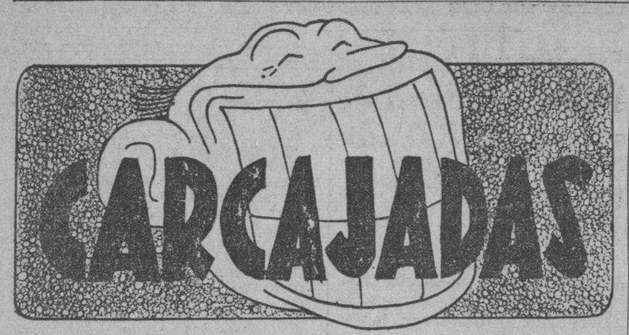

El lunes será presentado a la consideración de la Cámara, un proyecto de ley declarando inamovibles los trabajadores del Estado.

Esto de «trabajadores» se refiere a los obreros, sin duda porque se supone que los otros no trabajan.

Bueno y ¿por qué de una vez, no se crea la carrera administrativa, a fin de que, con la carrera, los empleados dejen de dar carreras?

¡Ah, porque no son trabajadores!

Con la Carrera Administrativa se acabarían las botellas, excepto las de «Sinalco», naturalmente, porque las botellas de ese exquisito refresco y eficaz digestivo, no se acaban así como así, aunque las consume ya toda Europa, parte de América, y algo de Isla de Pinos.

Pero no habrá Carrera Administrativa para que haya botellas, además del «Sinalco».

¡El revuelo que se armó, ante el temor de que los trenes de viajeros dejaran de circular y, con ellos, los pesos que se distribuyen como jornales!

Vamos, que había mucha gente temerosa de sufrir esa enfermedad que se llama «parálisis», que depende de la circulación, precisamente.

Pero los Unidos han prometido mantener los servicios. Así que los trenes seguirán circulando, ¡por toa la vía!

Es la clásica definición del perfecto ciudadano, la del que construye una casa, siembra un árbol y tiene un hijo. Y la casa se la puede dar construída la casa Crusellas, con sus sorteos mensuales en que regala a los consumidores del jabón «Candado» una Villa y cincuenta mil objetos útiles. El árbol se lo puede sembrar cualquier amigo; y el hijo, ¡algo ha de hacer usted!

Leo en un periódico muy serio que, por serio, hay que creer lo que dice. «Le dió fuego a una casa y mató a balazos a dos». Y luego añade en un subtítulo: «Para el feroz asesino no halla piedad la Justicia».

Y, realmente, es un crimen horrible, ese de «pegar fuego a una casa y matar a balazos a dos». En una sola noticia no pueden darse más horrores.

Horrores gramaticales, desde luego.

No les quepa a ustedes duda alguna de que hay muchos que se hacen los locos a ver si les ponen una camisa de fuerza, porque saben que las camisas «Premier» todas son fuertes y al par finas. Y el que se las pone sale loco, pero de contento. Y si a cuello «Peco» va anudada una corbata «Fancy Club», ya sale más que loco, porque sale atado. Loco de atar con la corbata.

Félix Díaz (a) «El Cojo», no anda bien. La Policía sabe que anda en malos pasos «El Cojo» y, en efecto, le trabó tratando de hacer una elegante estafa y el Juez Correccional de Marianao le ha recomendado 60 días de descanso, no si retribuído.

Y es lo que dirá «El Cojo». ¡Miren ustedes que tengo yo mala pata!

El éxito de este anuncio ha sido tal para «La Filosofía» que, según confesión de Pepe Gash (que ha hecho la confesión a este cura) ya se han agotado las capas y paraguas para señora, del tipo transparente «Oil Silk». Así que se acabarán las capas de agua y los paraguas «Oil Silk» y los anuncios, hasta pasado un mes. Y vean ustedes cómo yo me desgracié, a fuerza de éxito.

Gumersindo Gómez tiene 45 años y muy pocas condiciones tauromaquicas, porque fué a darle comida a un toro, éste le embistió (porque no cabe suponer lo contrario) y paso herido a la enfermería, igual que cualquier glorioso astro del arte de Cuchares.

Bueno pero, ¿no decían que estaban prohibidos los toros en Cuba? Y, ¿cómo hay ése?

No se canse, señora: que es imposible el soporte con tacón clavado. Y si usa otros que no tengan el soporte Patente 9263, se cansa. Por eso yo recomiendo a las señoras la peletería «La Casa Grande» de San Rafael y Amistad; para que no se cansen. Y si alguna señora me avisa cuándo piensa ir, voy hasta yo. Que por cierto la peletería es un sitio indicado para dar pie a cualquier cosa.

El odio que le habrá cogido a las bolas, y más aún a los tacos, este señor Alberto Mata a quien dieron un tacazo en la boca y le extrajeron sin dolor (para el que se los extrajo) cinco incisivos.

Y aunque es «coime» de profesión, y supongo que asturiano de nacimiento, estoy seguro de que si alguien le pone un taco en la mano, ¡suelta el taco! Y no es para menos, la cosa.

Bueno y, lo mismo que hay el «five o-clock te» que suele tomarse a las siete, con mucha calma y algunas galletas, ¿por qué no ha de tomarse el «five o-clock Armada chocolat», a las ocho de la mañana o a las cuatro de la tarde? A mí me parece más patriótico y bastante más nutritivo el chocolate. Y no que siempre echa te; echa te.

Algunas personas me preguntan si Miguelito Baguer ha salido ya de la clínica de la Beneficencia Cubana, pero no. Está al salir, pero aún no ha salido.

Después de la operación de apendicitis que le hizo Núñez Portuondo, ahora está el doctor enredado con otra operación mucho más difícil: una operación de cálculos.

Pero no son cálculos en los riñones: son cálculos en la pared.

Y ahora resulta que Baguer está muy bien y el doctor muy mal.

Para si se da el caso (que se va a dar) de que el médico se tire en el suelo, ya le he recomendado la gran tintorería y lavandería «Le Grand París» de Neptuno 144, que le lavará los fluses en seco, y en dos horas y se los dejará como nuevos.

Porque, que el médico se tira en el suelo, eso es más arcaico que la leyenda de la manzana, que ha dado tan buenos frutos.

Bueno, y ya saben: mañana empieza el mes de agosto (¡pa que suden un rato!) y por tanto es oportuno que avisen por teléfono a nuestra administración si quieren tener «Carcajadas» como propaganda fresca.

Sí, porque todas las «Carcajadas» son frescas y matinales y, además, a domicilio como los lecheros. Con la diferencia de que los lecheros son ellos los que ordeñan; y ustedes ordenan, nada más.

Que no es lo mismo.

Jota Aris.

Harán propaganda del tabaco habano editando folletos

Beneficios arancelarios a los envases del café, pero bajo una estricta vigilancia

El Secretario de Hacienda ha autorizado a la Comisión Nacional de Propaganda y Defensa del Tabaco Habano, para que pueda imprimir suficiente número de ejemplares del reglamento que regula la ley de 16 de julio de 1912.

Este reglamento será impreso en forma de folleto, tal como quedó modificado por Decreto Presidencial No. 165 de 27 de febrero de 1931.

Activando apremios

De acuerdo con las instrucciones dadas por el Secretario de Hacienda a los Administradores de Zonas y Distritos Fiscales, en dichas oficinas se intensificará la labor de los empleados destinados a los trabajos de apremios, con el fin de activar las recaudaciones y evitar que se acumulen los expedientes.

A ese fin, el Administrador del Distrito Fiscal de Consolación del Sur, ha comunicado que siguiendo esas instrucciones ha designado a empleados de la misma para que procedan a cumplir las notificaciones que le han sido entregadas contra contribuyentes morosos en aquella zona.

Beneficios arancelarios

El Secretario de Hacienda, atendiendo la recomendación de la Comisión Técnica Arancelaria, ha firmado un Decreto concediendo a los sacos para envasar café el mismo beneficio arancelario que se concede a los de azúcar.

Por el referido Decreto se pone en vigor la novena de las disposiciones generales del vigente arancel de Aduanas, conforme quedó modificado por el Decreto-Ley 810 de 11 de enero de 1935, para las importaciones de sacos con destino a envasar café, siempre que tanto la importación como la exportación se verifiquen por aquellos puertos en que existan inspectores del Instituto de Estabilización del Café, que certifiquen la entrada y salida de los sacos.

Refinación de grasas

En cuanto a los productos de la refinación de grasas animales se ha dispuesto que a la partida 102 se adicione la letra G, con el contenido siguiente: letra «G»: los residuos productos de la refinería de grasas animales, que contengan más del 60 por ciento de ácidos grasos libres, siempre que se importen por los propios industriales para ser empleados exclusivamente en la minería y que su empleo se garantice bajo juramento en la forma usual establecida o que establezca la Secretaría de Hacienda. Unidad de adeudo T. B. 100 ks. —tarifa máxima— $0.50; tarifa mínima $0.25 —rebaja de los Estados Unidos 20%; tarifa a Estados Unidos de América $0.20; obras públicas 33%.

La cuestación del Día de la Caridad suma $200,000

Se dedican a construir la Escuela Vocacional. Premios a los que más laboraron

La Corporación Nacional de Asistencia Pública, filial del Consejo Corporativo de Educación, Sanidad y Beneficencia, que con tanto fervor viene preocupándose de repartir el bien entre las clases necesitadas y las organizaciones de caridad por cuya eficacia vela con tanto celo esa Corporación, prepara una magna fiesta, para las cuatro de la tarde de hoy, sábado.

El acto se efectuará en el Círculo Militar y Naval de la Ciudad Militar de Columbia y asistirán al mismo nuestras más distinguidas representaciones sociales, altos jefes y oficiales de las fuerzas armadas de la República y funcionarios del poder civil, vinculados estrechamente a la obra de caridad que realiza la Corporación Nacional de Asistencia Pública.

Distribución de honores

Objeto principal de la fiesta es proceder a la entrega de quince medallas y quinientos diplomas de honor a aquellas personas que más se distinguieron en la ímproba labor de recaudar públicamente fondos para reforzar la caja de la Corporación. Como se recordará, todas las provincias respondieron gentilmente a la excitación hecha por medio de la prensa, (cuya contribución fué eficacísima para el buen éxito que tuvo la cuestación pública), al extremo que solamente la provincia de Las Villas recaudó más de setenta y tres mil dólares, en lo que tuvo parte muy activa el Tte. Cnel. Gómez Gómez y su gentilísima esposa, pues como Jefe de aquel territorio militar logró dadas las enormes simpatías de que disfruta que todas las personas residentes en la provincia contribuyeran generosamente a la cuestación.

Medalla y diploma al Cnel. Batista

Entre las personas que serán objeto de la honorífica concesión de medallas y diplomas se encuentra el Jefe del Ejército Constitucional de Cuba, coronel Fulgencio Batista, animador y propulsor de esta magna obra caritativa cuyos efectos se extienden a todo lo largo del territorio nacional. Esa tarde, pues, le será impuesta la medalla y entregado el diploma de la Corporación Nacional de Asistencia Pública, honores a los que se ha hecho acreedor por su decisiva intervención en el buen éxito que tuvo el Día de la Caridad. Como él, otros significados jefes militares serán igualmente honrados con la concesión de esas distinciones.

Para este acto, se repartirán más de tres mil invitaciones.

A las señoras y señoritas del Comité de Damas que con tanto entusiasmo trabajaron para hacer del Día de la Caridad un nuevo éxito de la Corporación Nacional de Asistencia Pública, y que más se distinguieron en su labor, les serán entregados valiosos premios consistentes en objetos de arte.

Un eficaz aporte

La señora Mercedes Carballal de Remos, (esposa del señor Secretario de Estado, doctor Juan J. Remos), distinguida dama de nuestra sociedad, fué un factor decisivo en la consumación del memorable Día de la Caridad, asistida de las señoras del Comité de Damas. La señora Carballal de Remos, Presidenta del Comité Auxiliar, Tesorera del Comité de Damas y Presidenta del Comité Central Organizador de aquel Día de la Caridad contribuye ahora también con el eficaz aporte de su actividad y de su iniciativa a que la fiesta del día 31 de este mes sea magnífico colofón de aquella memorable jornada.

Debemos recordar que la recaudación obtenida el Día de la Caridad, cerca de doscientos mil pesos, se ha destinado a la erección de la Escuela Vocacional de Santa Clara, obra cuyos beneficios alcanzarán a la niñez desvalida de toda la República, y será un hecho más a acreditar a este grupo de personas que tanto se vienen preocupando por el porvenir de nuestro país.

LOS DOCUMENTOS, QUE AMPARAN CADA COSECHA DE CAFE, SERAN OBJETO DE SEVERA VIGILANCIA

Nadie podrá valerse de ellos en lo adelante para cubrir cantidades de futuro café, burlando al Fisco. A las 12 de la noche caducarán las guías de la serie hasta el 40,000

El Presidente de la República, a propuesta del ingeniero López Castro, secretario de Agricultura, ha firmado el siguiente Decreto que tiende a evitar que con las guías-certificados de identidad expedidas para amparar cafés de la actual cosecha, se amparen, burlando al Fisco, otros de la cosecha próxima:

DECRETO

POR CUANTO: La existencia de guías-certificados de identidad en poder de quienes no tengan realmente el café que dichas guías deben amparar esta prohibida, porque crea la posibilidad de amparar con las mismas café de la próxima cosecha, burlando la obligación de segregar el 30 por ciento que ha sido retenido para la exportación, lo que hace necesaria la adopción de ciertas medidas idóneas y enérgicas para evitar ese grave perjuicio.

POR CUANTO: Numerosas guías-certificados de identidad no han sido devueltas al Instituto Cubano de Estabilización del Café, de conformidad con lo dispuesto en el artículo XX y en el XXI del Decreto Presidencial 2485 de 1936 y en las anotaciones y endosos de guías-certificados de identidad intervenidos por el Instituto Cubano de Estabilización del Café aparecen los nombres de personas y entidades que no han podido ser localizadas, no obstante las gestiones realizadas por dicho Organismo para lograrlo.

POR TANTO: En uso de las facultades que me están conferidas por la Ley, oída la recomendación del Instituto Cubano de Estabilización del Café, a propuesta del secretario de Agricultura,

RESUELVO

ARTICULO I.—Todo tenedor, por cualquier concepto, de café descascarado de la cuota de consumo local deberá, antes del día 15 de agosto de 1937, presentar al Instituto Cubano de Estabilización del Café o rendir al mismo, por certificado de Correo, si no residiera en la Ciudad de La Habana, una declaración jurada de sus existencias el día en que la hiciera, expresando lugar exacto donden se encontraren esas existencia y los números de las guías-certificados de identidad que las amparen.

ARTICULO II.—Los que infringiendo lo dispuesto en los artículos XX y XXI del vigente Decreto Presidencial número 2485, de 28 de agosto de 1936, una vez vendido o consumido el grano, según el caso, no hayan devuelto inmediatamente al Instituto Cubano de Estabilización del Café las guías-certificados de identidad que lo amparen y los que en caso de extravío o pérdida de dichas guías-certificados de identidad no lo hayan participado al Instituto para que proceda a su inmediata cancelación, podrán hacerlo antes del día 15 de agosto próximo, sin incurrir en sanción alguna, pero los que no las devolvieren antes de dicha fecha quedarán incursos en las penalidades establecidas en las disposiciones legales vigentes y, además, se les impondrá por el expresado Instituto como sanción administrativa una multa de dos pesos por cada quintal de cien libras de los que amparen cada guía-certificado de identidad no evuelta o cuyo extravío o pérdida no se hubiere participado al Instituto.

En los casos en que no hubieran sido devueltas las guías-certificados de identidad antes expresadas, no se hubiere pagado el impuesto de elaboración de un cuarto de centavo de peso por cada libra de café que se tueste, se entenderá que la no devolución de las guías ha sido con el propósito de defraudar al Fisco, eludiendo el pago del impuesto correspondiente en cuyo caso el Instituto Cubano de Estabilización del Café dará cuenta al Juzgado Correccional competente, sin perjuicio de imponer la multa administrativa de dos pesos por cada quintal de café a que se refiere el párrafo primero de este artículo.

Las sanciones establecidas en este artículo serán aplicadas en el futuro a los infractores de los artículos XX y XXI del Decreto Presidencial 2485 de 1936.

ARTICULO III.—A las doce de la noche del próximo día 15 de agosto, las guías-certificados de identidad correspondiente a las cuotas de consumo local, de la Serie A., numerados hasta el 40,000, inclusive, quedarán privadas de toda validez y eficacia y, en su consecuencia, no podrán utilizarse para transportar café, ni para trasmitir la propiedad de éste ni para darlo en prenda. No obstante, conservarán su eficacia al solo efecto de amparar la tenencia del café, pero en este caso se ocupará la guía-certificado de identidad que por este Decreto se ordena retirar de la circulación para ser cangeada por otra válida, imponiéndole el Instituto Cubano de Estabilización del Café al tenedor de aquéllas una multa de dos pesos por cada quintal de cien libras que resulten amparados por la guía-certificado de identidad ocupada.

ARTICULO IV.—El Instituto Cubano de Estabilización del Café, a medida que se vayan recibiendo las declaraciones juradas establecidas en el artículo I. de este Decreto, con los requisitos en él expresados, y comprobada, en todo caso, la existencia real o física del café, cangeará esas guías-certificados de identidad cuya eficacia se establece por este Decreto por otras de distinto color de la Serie B., numerados del uno en adelante, que serán los únicos documentos legales para amparar, a partir del próximo día 15 de agosto inclusive, los cafés procedentes de las cosechas anteriores a la de mil novecientos treinta y siete a mil novecientos treinta y ocho. El Instituto Cubano de Estabilización del Café expedirá guías-certificados de identidad de las últimamente mencionadas, cuando sea procedente, para identificar cafés de las cosechas anteriores a 1937-1938, cuando su expedición haya estado pendiente por controversias judiciales y administrativas.

El Instituto Cubano de Estabilización del Café comprobará la exactitud de las declaraciones juradas, la existencia real o física del café, recogiendo las guías que por este Decreto se cancelan, si ya no hubiesen sido entregadas o recibidas por el Instituto y expedirá las nuevas guías-certificados de identidad a los interesados a la mayor brevedad posible.

ARTICULO V.—A partir de la promulgación de este Decreto, el Instituto Cubano de Estabilización del Café no realizará en las guías-certificados de identidad cuya cancelación se dispone en el Artículo III, otros cangeş u operaciones que los expresados en el artículo anterior.

ARTICULO VI.—El Instituto Cubano de Estabilización del Café, una vez recibidas las guías-certificados de identidad retiradas de la circulación, procederá a formar una relación de las correspondientes a la Serie A. en circulación, que aún no tuviere en su poder, aplicándole a las personas a cuyo favor fueron expedidas o endosadas, siempre que el endoso hubiere sido intervenido por el Instituto, las sanciones establecidas en el artículo II del presente Decreto. Cuando dichas personas manifestaron desconocer el paradero de los individuos a quienes hayan endosado los expresados documentos, se dará, además, cuenta a la Secretaría de Hacienda a los efectos de los recargos dispuestos en la legislación vigente sobre el uno y medio por ciento, sin perjuicio de que el Instituto ejercite las acciones criminales en los casos que estime procedentes.

ARTICULO VII.—Las multas a que se refieren los artículos II, III y VI de este Decreto, deberán abonarse en la Zona Fiscal correspondiente dentro de un plazo de setenta y dos horas a la notificación de las mismas. Transcurrido dicho término sin haberse realizado el pago, se rendirá el expediente a la mencionada Zona Fiscal para su cobro por la vía de apremio Fiscal.

ARTICULO VIII.—Este Decreto regirá a partir de su publicación en la Gaceta Oficial de la República, quedando encargado de su cumplimiento el secretario de Agricultura y el Instituto Cubano de Estabilización del Café, en lo que a cada uno concierne.

Dado en el Palacio de la Presidencia, en La Habana, a los veinte y tres días del mes de julio de mil novecientos treinta y siete.—**Laredo Bru**, Presidente; **Amadeo López Castro**, secretario.

Próximos actos de los Caballeros de Colón.

Lunes 2 de agosto: Sesión de la Asamblea del Cuarto Grado, Padre Félix Varela, en las cámaras del Consejo San Agustín No. 1390 de la Orden, a las 9 p.m. Cita el Escribano de la Asamblea, señor José A. Pérez Valdés.

Martes 3 de agosto: Junta ordinaria del Consejo San Agustín, en sus cámaras, a las 9 p.m. Cita el Secretario de Actas del Consejo, doctor Juan Calvo.

Miércoles 4 de agosto: Recibo de sociedad, en la sala del Consejo, acto en que, por haberse suspendido el recibo anterior, hará su presentación a la sociedad colombina el notable recitador, señor Eduardo Vega, que había sido anunciada para el miércoles anterior.

Representativos de la industria se entrevistaron con el Strio. Zárraga tratando del convenio con Uruguay

Los comisionados le entregaron un folleto donde estudian ese Tratado en proyecto. Se oirá a las partes interesadas antes de dictar resolución sobre este importante asunto

Presidida por el señor Armando Marcé, estuvo en la Secretaría de Comercio una comisión integrada por los señores Dr. Ramón J. Martínez, José Barraqué, Joaquín Montero y M. González, entrevistándose con el señor Raúl Zárraga.

El señor Marcé explicó al Secretario de Comercio que con vista al interés que venía demostrando la Secretaría a su cargo en todos los problemas económicos y especialmente en aquéllos que puedan mejorar la situación general del país, las organizaciones que representan las industrias básicas de la nación y que controlan a la vez el grueso de las exportaciones nacionales, habían decidido designar una comisión para que realizara las gestiones pertinentes cercas de las autoridades y poderes nacionales tendientes a demostrar la alta conveniencia de que se apruebe definitivamente el tratado comercial con el Uruguay.

Después de una sintética explicación alrededor de los puntos fundamentales de tal convenio, le hicieron entrega al señor Zárraga, de un folleto en el cual están recopilados los datos estadísticos, publicaciones realizadas y detalles demostrativos de los beneficios que obtendría Cuba con ese Tratado.

El Secretario expuso la necesidad que tenía la dependencia a su cargo de escuchar no sólo a los intereses que se muestren favorables con ese u otro convenio comercial, aun en el supuesto caso de que éstos presentaran los más expresivos detalles de conveniencia general, sino también de oír a las partes que pudieran sentirse afectadas, para que cada una de por sí aportara las pruebas y detalles necesarios para entonces procurar la fórmula que mayores beneficios presentara a la economía en general.

Aceptado por los comisionados este punto esencial de la nueva política que viene desarrollando el actual Secretario de Comercio, se hicieron consideraciones sobre los beneficios que pudieran derivarse para las industrias allí representadas, tales como azúcar, tabaco, alcohol, jarcia, etc.; y aun para la propia ganadería que es la parte de nuestra riqueza que se considera directamente lesionada con la aprobación de este Convenio.

Como de esta entrevista participaron también otros funcionarios de la Secretaría, entre ellos el Subsecretario señor Francisco Gómez Marrero, y Rubén Ortiz-Lamadrid, se aprovechó la oportunidad para hacer ligeros análisis de lo que pudiera representar para Cuba, tanto en bien como en mal, el tantas veces mencionado Tratado, a cuyas consideraciones los señores comisionados fueron presentando sus puntos, que están dispuestos a mantenerlos en una nueva reunión con los que combaten ese Convenio.

Escuchados por el Secretario Zárraga, todos estos antecedentes, se pasó la exposición presentada a funcionarios de la Secretaría para que hagan un estudio de la misma y rindan un informe que sirva de base para mantener los puntos de vista de la Secretaría de Comercio, ante la Comisión Interdepartamental de Tratados recientemente designada por el Gobierno.

Fianza de $1,000 decomisada

En la Dirección de Seguros de la Secretaría de Comercio, se recibió ayer una comunicación del Secretario de la Sala Tercera de Vacaciones de la Audiencia de la Habana, informando que a virtud de la causa número 835 de 1936, seguida por daño a la salud pública contra Oscar Robau Vidal, se ha dispuesto el decomiso, a favor del Fondo de Jubilaciones y Pensiones del Poder Judicial, de la fianza que por la suma de mil pesos había constituído la compañía «El Caney S.A.» a favor de dicho procesado.

Existen en la República 36 fábricas de queso y 44 de mantequilla

El señor José García Montes, Director de Industrias de la Secretaría de Agricultura, acaba de remitir al Departamento un detallado informe relacionado con las fábricas de mantequilla y queso, que actualmente se encuentran establecidas en todo el territorio nacional.

En dicha relación se especifica el pueblo o ciudad en que hay establecida una o más fábricas de esa naturaleza, así como la dirección de las mismas; y por lo que informa a Comercio, el Director de Industrias de la Secretaría de Agricultura, en toda la República operan en estos momentos 36 fábricas de queso y 44 de mantequilla, siendo las zonas de Camagüey y Oriente donde radican el mayor número de estas fábricas.

Marcas y patentes

Knight, (marca), para distinguir radios, presentada a nombre de Lloret y Cía., Habana.

Comfort, (marca), para distinguir toda clase de ropa interior, presentada a nombre de Vainstein e Israelit, Habana.

Neo-Dmetys, (marca), para distinguir productos farmacéuticos, presentada a nombre de Societé Des Usines Chimiques Rhone-Poulenc, Francia.

Dmetys, (marca), para distinguir un producto famacéutico, presentada a nombre de Societé des Usines Chimiques Rhone-Poulenc, Francia.

Encendedor automático y anunciador (patente), presentada a nombre de G. Pardo, Habana.

DETERMINADO EL PROGRAMA DE LA CONVENCION QUE CELEBRARAN EN TEXAS LOS CABALLEROS DE COLON

La ciudad de San Antonio será sede de la Convención Suprema, a la que concurrirá una delegación cubana. Visitarán asimismo Miami, Nueva Orleans y la Exposición Panamericana de Dallas

La Comisión de Publicidad del Consejo San Agustín No. 1,390, de la Orden de Caballeros de Colón, ha dado a la prensa el programa de la Quincuagésima quinta Convención Suprema Anual de la Orden, que se celebrará durante los días 17, 18 y 19 de agosto, en el Gunter Hotel, de la ciudad de San Antonio, Texas.

Dicho programa es como sigue:

Martes, 17 de agosto

9.00 a.m.—Misa Pontifical en la Catedral de San Fernando. M. R. Mariano S. Garriga, Obispo Coadjutor de Corpus Christi, celebrante. Sermón por el M. R. Arthur J. Dressaerts, Arzobispo de San Antonio.

10.30 a.m. — Colocación de una ofrenda floral en el Alamo, por el Caballero Supremo, Martín H. Carmody. El Alamo es el edificio en el que, en 6 de marzo de 1836, 182 hombres dieron su vida por la libertad de Texas.

11.00 a.m.—Apertura formal de la Convención, en el Gunter Hotel. Discursos de bienvenida, por el Hon. James V. Allred, Gobernador de Texas; Hon. C. K. Quin, Mayor de San Antonio; el Diputado de Estado de Texas, Charles K. Walsh; y el Gran Caballero Henry A. Guerra, del Consejo de San Antonio. Contestación, por el Caballero Supremo, Martín H. Carmody.

1.00 p.m.—El Consejo Supremo en sesión.

7.30 p.m.—Comida de Gala, en el Gunter Hotel. Oradores: Hon. Joseph C. O-Mahoney, Senador por Wyoming; Hon. Bennett C. Clark, Senador por Missouri; y Martín H. Carmody, Caballero Supremo. Amenizarán el acto la Orquesta y el Glee Club de los Caballeros de Colón.

11.00 p.m.—Baile de la Convención, en el Gunter Hotel.

Miércoles, 18 de agosto

10.00 a.m.—El Consejo Supremo en sesión.

1.00 p.m.—Receso.

2.00 p.m.—El Consejo Supremo en sesión.

4.30 p.m.—Paseo en automóvil por lugares históricos.

6.00 p.m.—Bendición del Santísimo Sacramento, en la Gruta de Nuestra Sra. de Lourdes, en el Colegio del Verbo Encantado.

7.00 p.m.—«Una noche en México». Cena y entretenimientos mexicanos en «Mira Flores», finca del doctor Aureliano Urrutia.

Jueves, 19 de agosto

10.00 a.m.—El Consejo Supremo en sesión.

Durante las sesiones del Consejo Supremo, habrá distintos entretenimientos para los visitantes que no sean Caballeros de Colón.

Para concurrir a la citada Convención Suprema, internacional, de la Orden de Caballeros de Colón, el Director de Recreo del Consejo San Agustín, de la Habana, Sr. José A. Pérez Valdés, está organizando un grupo excursionista, compuesto por los delegados de Cuba a la Convención, otros miembros de la Orden y familiares y amistades de éstos. Dicha excursión visitará además de San Antonio, a Miami, Nueva Orleans y la Gran Exposición Panamericana de Dallas, Texas, saliendo de la Habana el jueves, 12 de agosto, a las 7 p.m., y llegando a la misma, de regreso, el sábado, 28 del propio mes, a las 8 a.m. Al señor Pérez Valdés, en Galiano 42, altos, (teléfono M-4288), pueden pedir folletos e informes cuantos se interesen por esta excursión.

¡Hoy es el último y el mejor día de Julio: el mes de El Encanto!

¡Liquidará hoy Don Julio infinidad de artículos a precios irresistiblemente bajos!

¡PRECIOS DE DESPEDIDA!

¡No falte usted hoy! ¡En los 50 departamentos de "El Encanto" esperan por usted las mejores ocasiones de todo el año!

Don Julio da las gracias a todos sus amigos por la inestimable cooperación que le han prestado y a la que debe el éxito sin precedentes de esta venta.

El Encanto

M.E.C.D. 2016

SUPLEMENTO DIARIO EN ROTOGRABADO

DIARIO DE LA MARINA

ACTUALIDAD NACIONAL E INTERNACIONAL

LA HABANA, SABADO, 31 DE JULIO DE 1937

HEMEROTECA MUNICIPAL MADRID

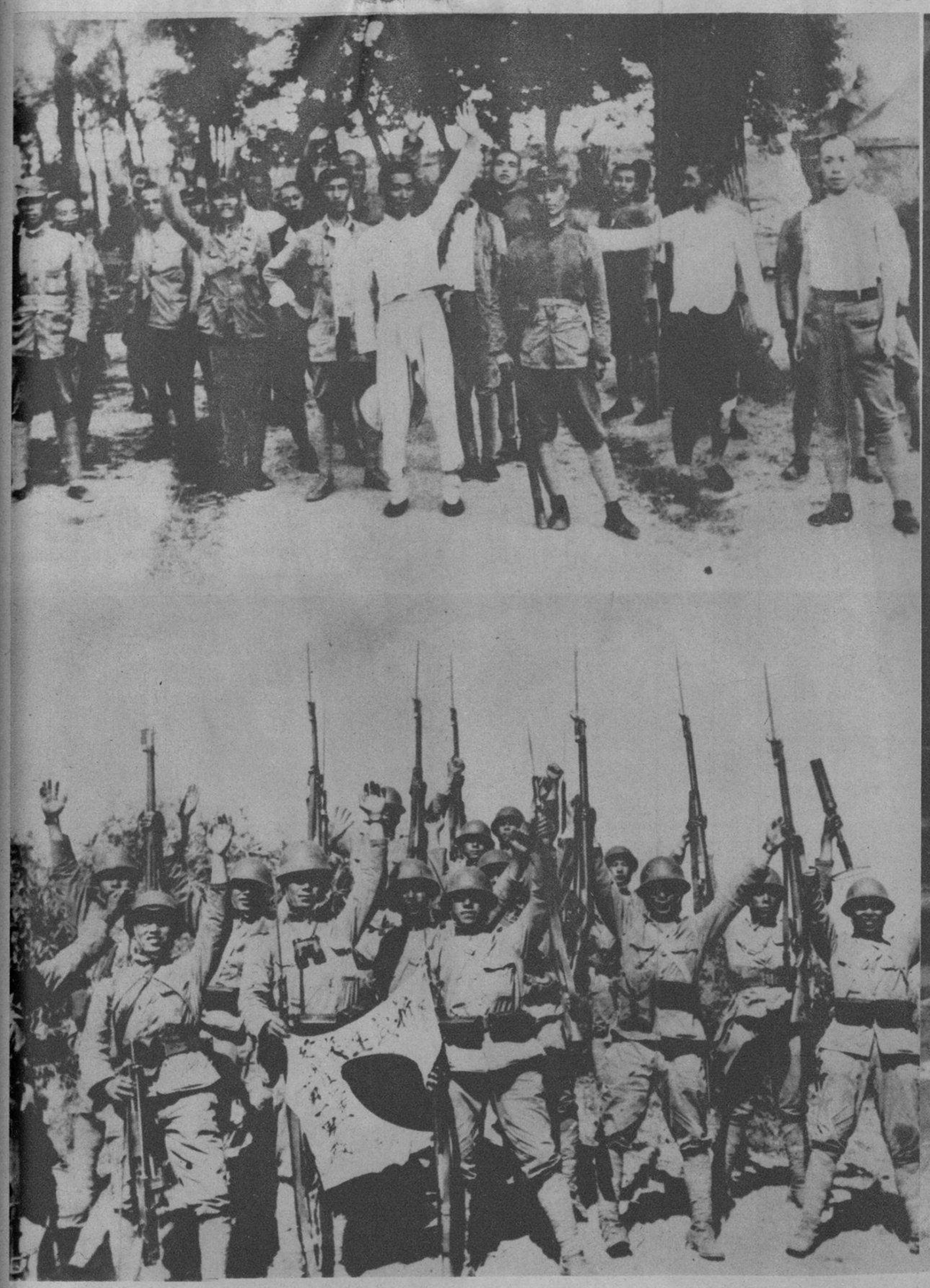

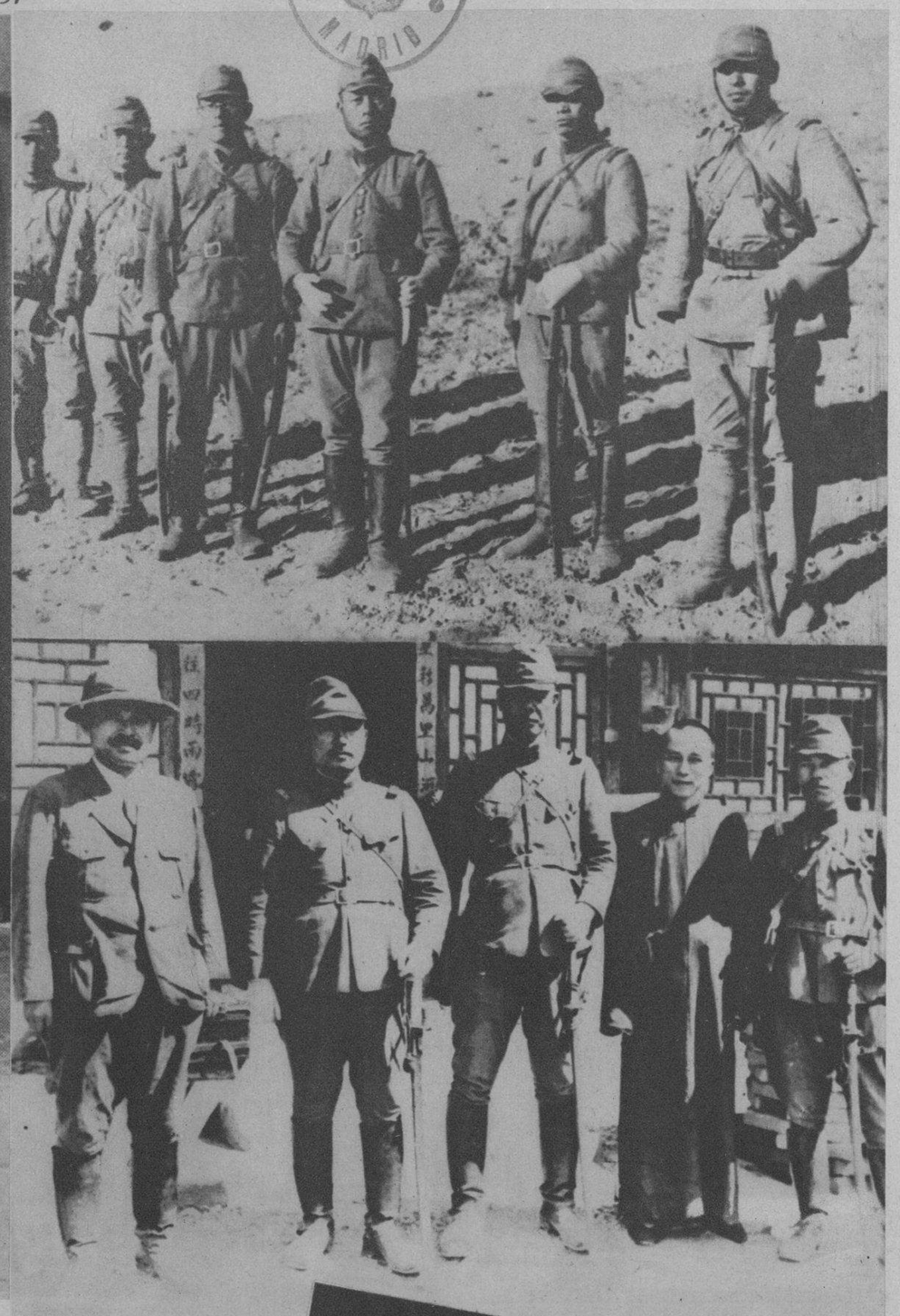

CUANDO YA SE CREIA SOLUCIONADO el incidente chino-japonés, producido hace días, las fuerzas de la República pertenecientes al vigésimonono Ejército de Ruta y las japonesas, han vuelto a entrar en contacto, produciéndose combates de tal intensidad que, pese a no haberse declarado un estado formal de guerra, podríase asegurar que la guerra misma ha estallado ya. Primeras fotografías que, por su número e interés completan la más vasta información llegada hasta el momento a la Habana, son las que reproducimos en esta página, abarcando diferentes aspectos de la contienda con los más destacados personajes que están interviniendo en ella. ARRIBA, en el extremo superior de la página, derecha, se ve al comandante Tsuitsui (tercero, partiendo de la derecha) con otros oficiales de las fuerzas japonesas que están en la vanguardia de las columnas del imperio. ABAJO, en la misma foto: representantes del Ejército japonés en el Norte de China, que conferenciaron con los delegados chinos del 29 Regimiento de Ruta y del Gobierno de Hopei-Chahar. A LA IZQUIERDA: En la zona de guerra chino-japonesa. ARRIBA: tropas chinas en el frente. ABAJO, en la misma foto: soldados japoneses, después de un combate con los chinos. Y POR ULTIMO en el centro: un soldado japonés custodiando el tren de Peiping-Shanhaikuan
(FOTOS WIDE WORLD)

MOSTRANDO unas granadas de mano de manufactura rudimentaria, aquí un soldado del 19 Regimiento de Ruta, que peleó en Shanghai en 1932. Muchos de éstos se hallan ahora frente a los japoneses en Peiping (Foto Amer)

PARTE DE LAS tropas chinas—unos 30.000 soldados—que hay estacionadas en la zona de Peiping, perfectamente equipadas. Son las que han sostenido los primeros empujes de los japoneses, y están reforzándose con otras unidades mandadas por el gobierno de Nanking (Foto Amer)

EL CORONEL Chen Luk-teh, perteneciente al 29 Regimiento, que sostuvo los primeros encuentros con las tropas japonesas (Foto Amer)

CUATRO detalles exhibiendo otros tantos aspectos del ejército chino organizado por Chiang Kai-Shek, cuyo número total, según informes, asciende a 1.700.000 hombres. Actualmente muchos de estos soldados se dirigen hacia Hopei. AL LADO: Un soldado de las últimas unidades chinas, con su equipo moderno (Foto Amer)

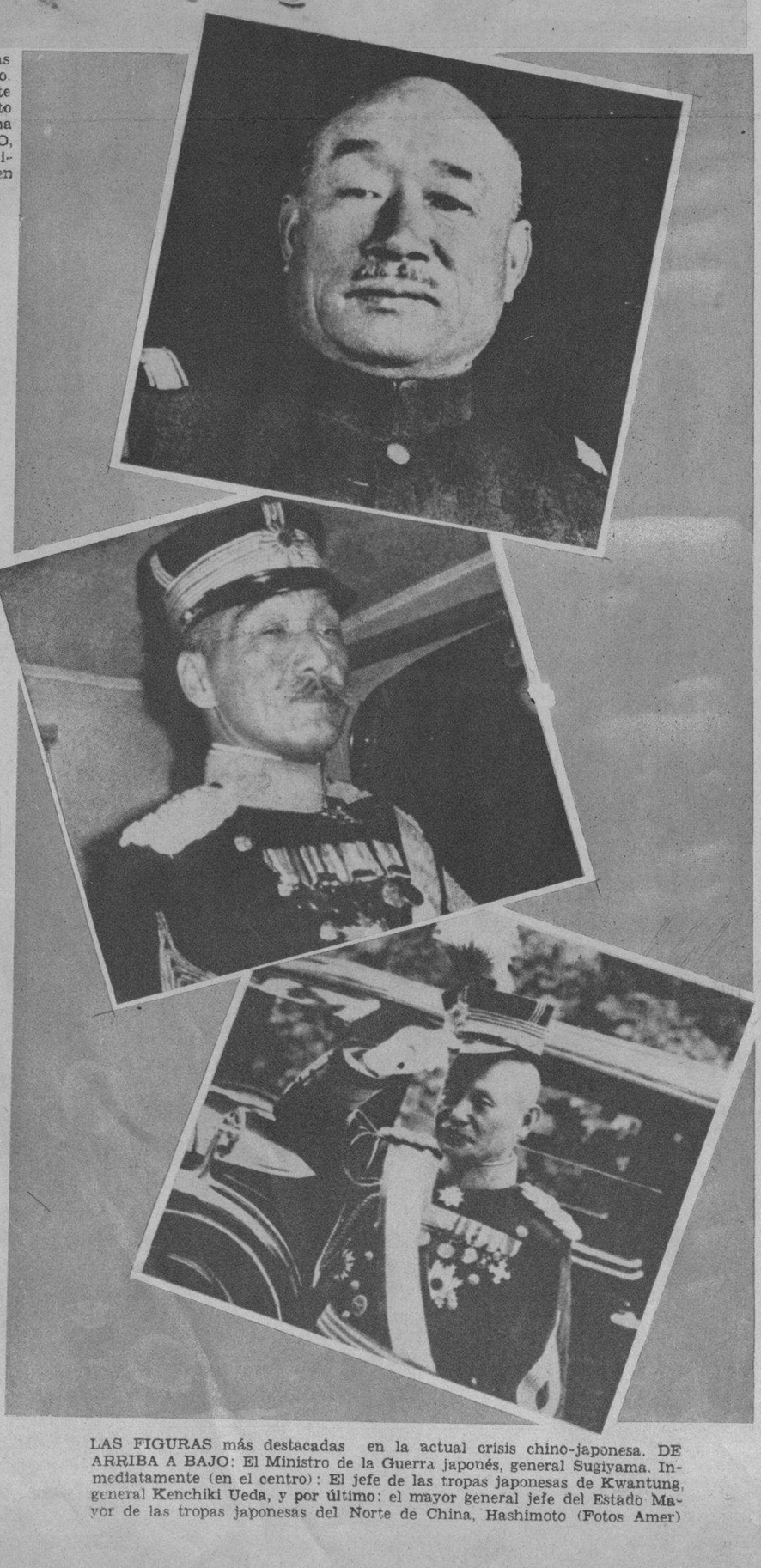

LAS FIGURAS más destacadas en la actual crisis chino-japonesa. DE ARRIBA A BAJO: El Ministro de la Guerra japonés, general Sugiyama. Inmediatamente (en el centro): El jefe de las tropas japonesas de Kwantung, general Kenchiki Ueda, y por último: el mayor general jefe del Estado Mayor de las tropas japonesas del Norte de China, Hashimoto (Fotos Amer)

M.E.C.D. 2016

Un día en el Balneario de La Concha de Mariano, es una fecha en la historia de su vida

MAR, AIRE Y Arena para la salud, y recreo para su espíritu

EL BALNEARIO DE LA CONCHA OFRECE TODOS LOS ALICIENTES DESEABLES, POR ESO SE HA CONVERTIDO EN LA PLAYA IDEAL LOS AMANTES DE HAND BALL, TENNIS, DEL MEDICINE BALL, DEL TRAMPOLIN, TIENEN EN EL BALNEARIO DE LA CONCHA SU LUGAR PREDILECTO. ADEMAS: SERVICIO IMPECABLE DE RESTAURANT, BAR; PLAYA PRIVADA PARA SEÑORAS Y NIÑOS, DONDE LA HIGIENE MAS ABSOLUTA ENSEÑORITAS Y TOALLAS, ES UNA GARANTIA PARA EL PUBLICO.

UN SERVICIO PROFESIONAL DE SOCORROS Y SALVAVIDAS, CON LOS EJERCICIOS DE CULTURA FISICA, A CARGO DEL MAS EXPERIMENTADO DE LOS PROFESORES—DOCTOR CANETTI—COMPLETAN EL INDICE DE VENTAJAS DEL BALNEARIO DE LA CONCHA.

NIÑOS . . . DIAS LABORABLES		$0.20
" " FESTIVOS		$0.40
MAYORES. . . " LABORABLES		$0.80
" " FESTIVOS		$0.80
PARA EMPLEADOS		
DESPUES DE LAS 5 p. m.		

BONOS.	$3.00	15 baños
"	$6.00	" "
"	$10.00	" "
. . . . .	$4.00	" "

EN FAMILIA: la mamá y los niños sobre la arena del Balneario

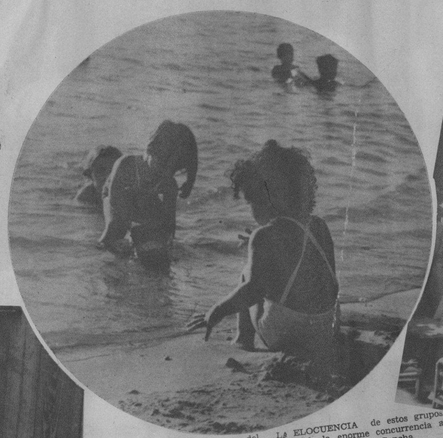

LOS NIÑOS, bajo el cuidado del personal del Balneario, gozan tranquilamente en el agua

LA HERMOSA playa, vista desde el mar, refleja aquí su limpidez y alegría

¿SIRENAS? En todo caso, bellas, con sus reflejos luminosos bajo la luz solar

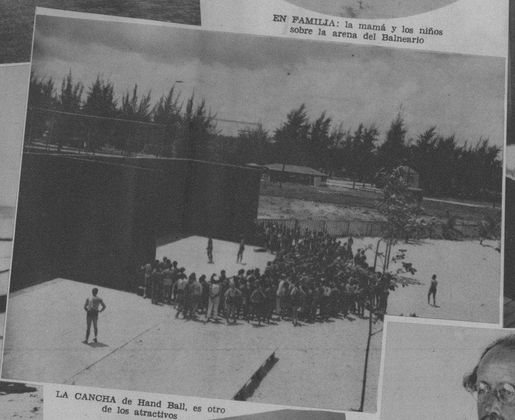

LA CANCHA de Hand Ball, es otro de los atractivos

UNA BELLA bañista, toma "dosis" de sol, en el Sol

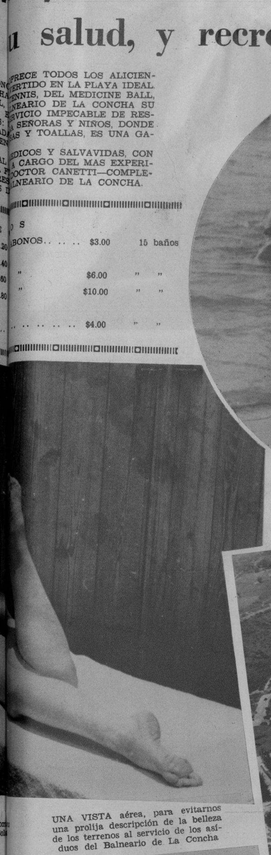

UNA VISTA aérea, para evitarnos una prolija descripción de la belleza de los terrenos al servicio de los asiduos del Balneario de La Concha

PAZ en la playa, y la lectura preferida bajo el parasol

ESPLENDIDA belleza, frente a la belleza del mar, en La Concha

EL DR. EDUARDO Anglés, Facultativo de la Playa, realizando una curación

EL DR. CANNETTI, el más grande profesor de Cultura Física, puesto por el Balneario al servicio de su público

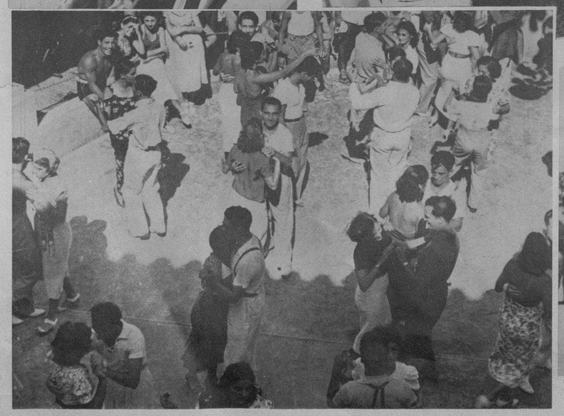

EL RING-DANCE del Balneario de La Concha, lugar de expansión que completa el ejercicio de la playa

EL SOLARIUM, en un instante de Sol

LA SOBERBIA entrada principal del Balneario de La Concha

REPOSO reparador, bajo la frescura de los árboles, en la bella playa de La Concha

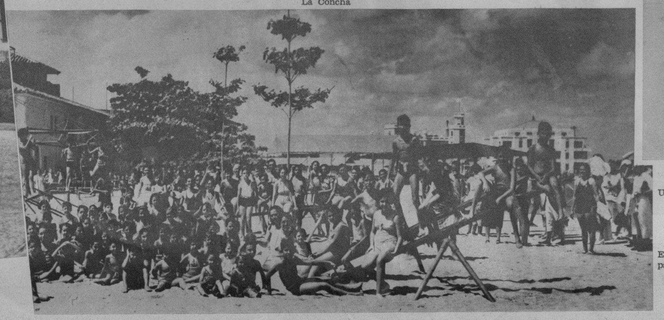

UN "MOCITO" que duda entre el agua y el sol

EL PARQUE Infantil, rincón único para los niños, donde hacen ejercicios sanos y agradables

M.E.C.D. 2016

PARA DESEMPEÑAR una misión oficial que le fué confiada, salió ayer hacia el Canadá nuestro muy estimado doctor Rafael Ma. Angulo, a quien despidieron un grupo de sus familiares y amigos, entre ellos: el doctor Bringuier, Sec. de la Presidencia; Bebita, Gloria y Adolfina Solís; Nene Rivero de Angulo, distinguida esposa del doctor Angulo; Amelia Hierro de González; Nena García Rivero y otros (Foto D. M.)

EL CADAVER del ilustre inventor Guillermo Marconi, yacente en el hall de Villa Farnesina, de Roma, donde los miembros de la Real Academia de Ciencias le rindieron honors. El genial inventor fué vestido con el uniforme de Presidente de la Academia Real Italiana. Millares de ciudadanos de Roma, en primer lugar el Duce, desfilaron por la casa mortuoria, rindiendo el último tributo al sabio italiano (F. W. W.)

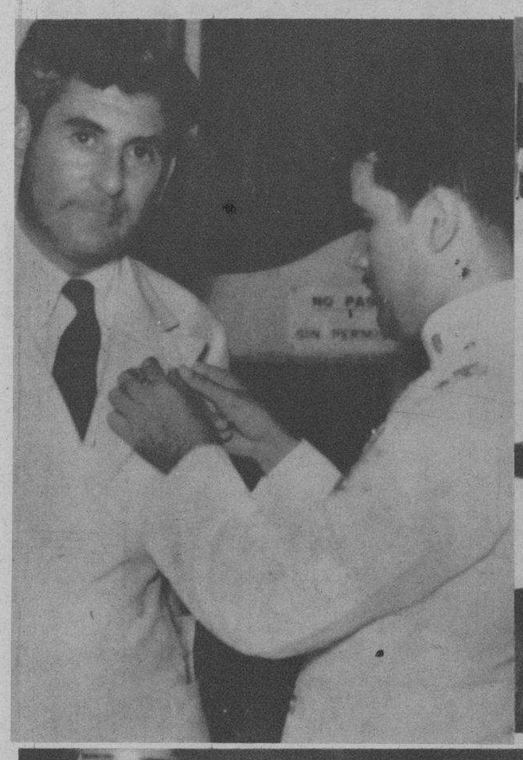

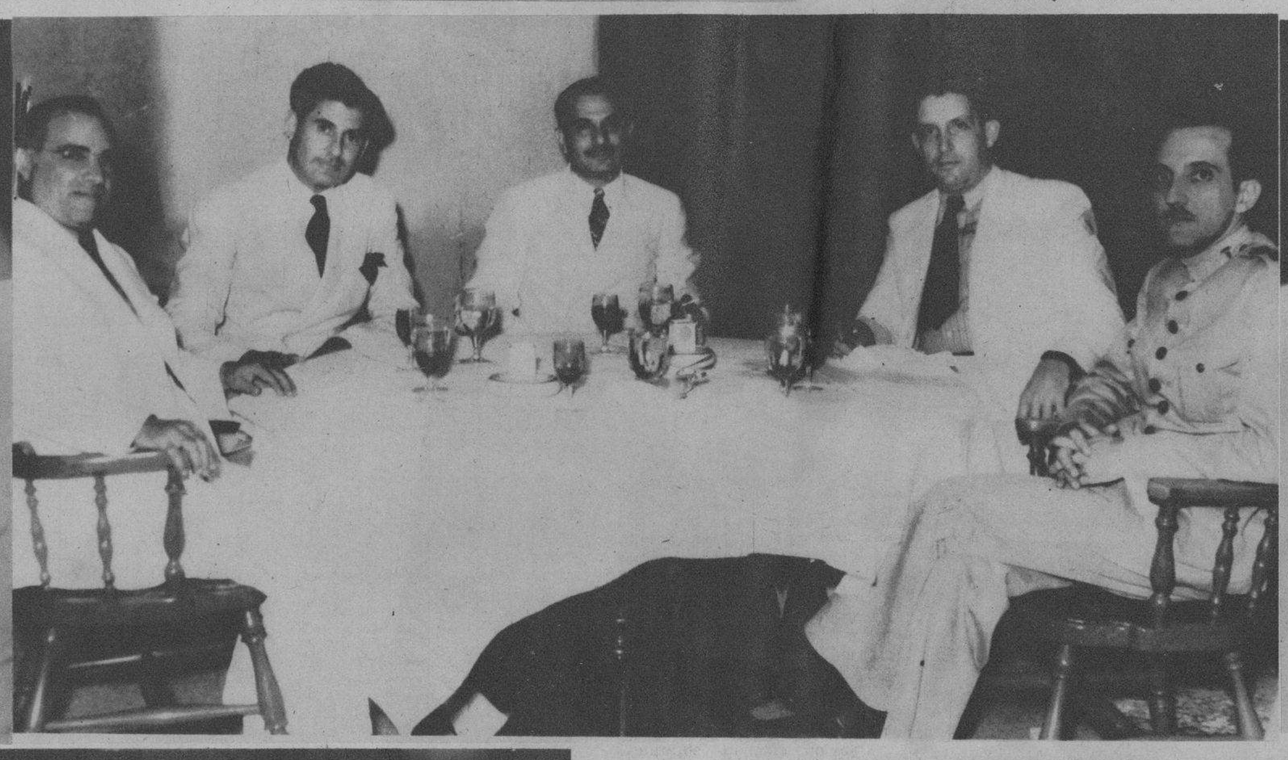

MOMENTOS en que los reputados médicos norteamericanos doctores Edgar Meyer y Morton Kahn eran condecorados con la medalla del Consejo Nacional de Tuberculosis por sus relevantes servicios a esa Corporación. EN LA OTRA FOTO: Comida íntima ofrecida en el Hotel Nacional como despedida a los reputados médicos americanos, por sus colegas señores Smith, Despaigne, Mencía y Taboada (Foto D. M.)

SR. MANUEL Alvarez y señora; Sr. Manuel Méndez y señora y el Sr. José Fco. Vázquez, diseñador de las obras de embellecimiento del Casino de la Playa, reunidos, recientemente, en un animado party en el referido Casino (Foto D. M.)

SR. JUAN Joaquín Otero y señora; Sr. Adolfo Cacheiro y señora; Sr. Fco. López Ortiz y señora; y las señoritas Loló López Llovet, Otilia Cacheiro, Maruja Aguilar, Ofelia Barbat y Mary Cante, reunidos, recientemente, en un party del Casino de la Playa (F. D. M.)

EL CONSEJO para la Prevención de Accidentes visita a los Omnibus Aliados.—La Cooperativa de Omnibus Aliados recibió a los integrantes del Comité Ejecutivo del Consejo Nacional para la Prevención de Accidentes, quienes felicitaron a los dirigentes de esa gran empresa con motivo de su nuevo edificio, situado en Belascoaín y San José y por haber transportado últimamente a las regatas de Varadero a más de 12.000 personas, sin registrarse un solo accidente. En la foto se ven a los miembros del Consejo, señores K. Stiles, Cabrera, Rizo López, Prats, Merens, Muller, Cisneros, del Valle, Cotilla y Pérez Serra (Foto D. M.)

DOS ESTRELLAS del Metropolitan Opera House, Marion Talley y Michael Barlett en una escena de la película "CUANDO MANDA EL CORAZON", que próximamente será estrenada en uno de nuestros principales soliseos

La delgadez, es el fantasma de la mujer moderna. Recupere su peso normal, o aumentelo tomando el poderoso reconstituyente recomendado por la medicina moderna

VINO CARNOIDE

El maravilloso vino que ofrece vitalidad a niños, mujeres y ancianos.

VINO CARNOIDE

Sustituye con ventaja a las anticuadas inyecciones, los tratamientos y otros recursos inútiles.

VINO CARNOIDE

Aumentará su peso rápidamente.

M.E.C.D. 2016

9ª SECCION 2

TELEFONOS: Dirección . . . . M-2856 Jefe de Redacción M-1287 Sección de Sports M-7912

DIARIO DE LA MARINA

TELEFONOS: Quejas . . . . . M-7911 A. Clasificados . . M-7915

9ª SECCION 2

AÑO CV — EL PERIODICO MAS ANTIGUO DE CUBA — LA HABANA, SABADO, 31 DE JULIO DE 1937 — ACOGIDO A LA FRANQUICIA POSTAL — PAGINA TRECE

EL GOBIERNO DE VALENCIA NO SE HACE ILUSIONES RESPECTO A LA ACTITUD EN QUE SE HA COLOCADO INGLATERRA RESPECTO A LA GUERRA DE ESPAÑA

LA ACTUALIDAD

TOLEDO, MALAGA, SAN SEBASTIAN BILBAO...

El camino de la gloria está trazado para la España nacionalista en esas ciudades: Toledo, Bilbao, San Sebastián, Málaga y Bilbao. Ellas han fijado la suerte de España. Ellas llevan de un modo firme y seguro al desenlace de la victoria final. En cada combate hay un episodio de triunfo para las huestes franquistas; hay un eslabón de la cadena hazañosa con que se va cerrando España. Jamás los cruzados se han movido en vano. Jamás han sabido lo que es retroceder. Si alguna vez han dado un paso hacia atrás ha sido para adquirir impulso y avanzar cien pasos.

Pero esas ciudades son los jalones que, cada uno dentro de su campo, marcan con más recto itinerario, las rutas de Franco.

Covadonga, Valencia, las Navas de Tolosa, Sevilla y Granada fueron antaño campos que condujeron a España hacia su reconquista. Toledo, San Sebastián, Málaga y Bilbao son las que han guiado hacia esta nueva reconquista.

Sobre este tema transcendente discurre el siguiente artículo que, para publicarlo en esta sección, se nos envía desde España:

«Gradualmente, metódicamente, con esa firmeza en el paso que sólo puede derivar de un plan madurado a conciencia, los soldados de España han cubierto una etapa más en el camino de nuestra victoria. Esta, pues, se percibe cada vez más clara, y aunque nunca se oscureciera, ni por un instante, para los que siguen las banderas de Franco, siempre inflamadas por aires de triunfo, bueno es llamar la atención de todos hacia el trascendental avance en nuestra ruta. Compruébenlo mirando hacia atrás quienes traten de cerciorarse, midiendo las distancias ya ganadas, apreciando en todo su valor los obstáculos gallardamente superados. Pero fíjense, sobre todo, en el escalonamiento de estos nombres: Toledo, San Sebastián, Málaga, Bilbao...

Todo contribuye, en esa enumeración de ciudades tomadas al enemigo, a definir la importancia y la calidad de nuestras victorias. Tal vez no significaran cosa distinta en el caso de haber sido conquistadas en otro orden. Pero es que Toledo, San Sebastián, Málaga, Bilbao, constituyen los puntos de creciente altura en la línea trazada, con admirable y seguro pulso, por la marcha arrolladora de nuestras tropas. No dibuja la línea de estos croquis un perfil de alternativas: no sube o baja la victoria ,turnando con fracasos, o cuando menos, con instantes de presión o resultado indecisos. Se trata de una línea enérgicamente lanzada hacia arriba, incorporando ciudades de mayor importancia que, al ser ganadas para España, representan objetivos militares asi mismo de mayor dificultad.

Toledo era más que nada, una empresa de romance caballeresco: había que salvar a los héroes del Alcázar, y salvados fueron. Se tomó la capital española que más sintéticamente evoca nuestras glorias, pero el problema militar de conjunto continuaba presentando otras exigencias y la guerra, pues, siguió otros rumbos.

San Sebastián, a continuación de Irún, donde se libró, como es sabido, uno de los más duros y significativos encuentros de la actual Cruzada, representaba la absoluta seguridad en la posesión de la frontera pirenáica y, al mismo tiempo, nos proporcionaba adecuado emplazamiento para las máquinas de guerra que, actuando sucesivamente en avances prodigiosos, han desplazado del país vasco a rojos y separatistas, hasta darles, con la toma de Bilbao, un mortal golpe en la nuca.

En Málaga ondeó más tarde la bandera nacional. Ganábamos la quinta ciudad de España, gran puerto en el Mediterráneo, industria considerable, campiñas feraces. Se ampliaban hasta Motril, en la provincia de Granada, las líneas orientales de Andalucía y quedaban situadas nuestras fuerzas en posición ventajosa para extenderse, llegada que sea la oportunidad, a Levante. Málaga, además, era una capital de signo republicano y un foco revolucionario de importancia, acrecido en los últimos tiempos por el auge que lograron comunistas y sindicalistas.

Y, por último, Bilbao, cuya conquista es de insuperable trascendencia, como nadie ignora, en el orden militar, en el político, en el económico, en el internacional. Bilbao en nuestro poder ,es la bancarrota total del separatismo vasco, la quiebra de Indalecio Prieto, la vital arteria de la ría a nuestro servicio, con sus múltiples veneros de riqueza...

De nuestra victoria no ha dudado nadie en momento alguno. Menos cabe dudar ahora, por aguzado que se tenga el sentido derrotista, si alguien lo poseyera —hipótesis inadmisible— entre nosotros. Pero es que los rojos mismos no dudan tampoco, no pueden dudar, de nuestro triunfo. De ahí su desesperación, el exasperado tono de sus arengas y de sus notas, su iracunda apelación al último recurso de las impotentes mentiras. Seguirán los rojos mintiendo mientras les quede un hálito de vida. Pero ni forzando la fantasía más febril podrán contraponer a nuestra línea de victorias otra que la neutralice ni siquiera que se le aproxime. Frente a Toledo, San Sebastián, Málaga, Bilbao, todo recuento que intenten, les es totalmente desfavorable. El Ejército nacional va derecho hacia la victoria definitiva. Las que obtiene, en este o aquel punto concreto, son de extraordinaria importancia habida cuenta de lo que representan por sí mismas. Pero es que además, son la anticipación cierta e inexorable de las que nos aguardan siempre hacia lo alto, hacia la cumbre dorada por el sol de renovadas glorias».

El Gobierno de Valencia se ha revuelto desesperadamente para romper el cerco de esas victorias y el que lo va estrangulando en Madrid. Pero el desastre y el desmoronamiento de sus tropas han sido su castigo. Su suerte está ya echada. Toledo, San Sebastián, Málaga, Bilbao, Santander. Madrid, Valencia y Barcelona... Está ya escrito su «Mane, Thecel Phares». Y no hay quien lo borre.

León ICHASO

RECAERA SOBRE RUSIA LA RESPONSABILIDAD DEL FRACASO, QUE SE CREE POSIBLE, DEL PLAN INGLES DE NEUTRALIDAD

La declaración de neutralidad de Inglaterra y el reconocimiento de Franco, seguirían al fracaso del plan

La negativa de Rusia a reconocer la beligerancia precipitó la crisis del Comité, toda vez que el reconocimiento es una parte integrante del proyecto presentado por Inglaterra

(Por JACK BEALL)

LONDRES, julio 30. (HT.)—Frente al inminente colapso del Comité de No intervención, la Cámara de los Comunes debatió hoy en su última sesión, antes del receso veraniego, lo que puede ocurrir en caso del colapso.

El ministro de Relaciones Exteriores, Eden, reveló que el Gobierno inglés consideraba como una alternativa al espectáculo de la no intervención en España la declaración de neutralidad. Esta declaración implica el reconocimiento de derechos de beligerante para el general Franco.

La negativa de Rusia a reconocer la beligerancia precipitó la crisis del Comité. El reconocimiento es parte integral del plan inglés, el cual sería otorgado una vez que se hubiera realizado suficiente progreso en la evacuación de los voluntarios de España.

La responsabilidad del colapso del plan de no intervención fué achacada a Rusia y su embajador, Iván Maisky, en largos discursos pronunciados por los embajadores de Alemania e Italia. Ambos representantes fascistas aprovecharon la oportunidad de sacar considerable utilidad política a expensas de Maisky cuando vieron a Rusia colocada en la desfavorable posición de ser la única nación, entre los veintisiete países no intervencionistas, que formuló objeciones contra el plan inglés.

Este plan, que es una esencia de numerosos otros planes, se considera generalmente como el último esfuerzo del Comité para mantener la guerra española confinada a su actual proporción.

El embajador germano, Von Ribbentrop, dijo rotundamente que la actitud de Rusia había «destruído» el plan inglés, y que él se reservaba la actitud que su gobierno tomaría en la actual situación. Añadió que de ahora en adelante todas las medidas no intervencionistas dependerían del otorgamiento del derecho de beligerancia a Franco. Dijo, además, que tenía el apoyo de los representantes de Italia y Portugal. Este último calificó la actitud rusa como «golpe de muerte» al Comité.

Por tanto, se considera la situación como la más grave que hasta ahora ha surgido, estimándose probable el fracaso de la No Intervención.

David Lloyd George, en un fuerte discurso pronunciado en la Cámara, preguntó si valía la pena continuar dándole la vuelta al «rostro trágico de la No Intervención». Se opuso fuertemente a que se concedieran derechos de beligerancia, diciendo: «Esos derechos nos afectarían. Le darían a Franco autoridad para parar, registrar y capturar barcos, y si los barcos se niegan a pararse, hundirlos. El reconocimiento de los derechos de beligerancia es asunto de tanta importancia para nuestro comercio marítimo que no debería ser concedido sin convocar al Parlamento para obtener su sanción».

El líder de la oposición socialista, Clement Attlee, también pidió la seguridad del Gobierno de que no se otorgarían derechos de beligerancia sin convocar al Parlamento. Eden no le dió esta satisfacción, diciendo: «De surgir circunstancias y de estimar el Gobierno que la situación sea tan grave como para ser necesaria la convocación del Parlamento, entonces se le pediría al speaker que lo convocara».

El discurso de Eden evidenció que el Gobierno declararía su neutralidad en el caso del colapso de la No Intervención. Además, el desarrollo de una tesis que la declaración de neutralidad comprendía naturalmente el reconocimiento de los derechos de beligerancia.

Dijo Eden: «No existe tal política de neutralidad que no esté acompañada por la igualdad en el trato de ambas partes. La neutralidad nos permitirá venderles armas a ambas partes; pero implicaría el reconocimiento de los derechos de beligerancia. Esto representaría una situación más peligrosa para Europa, porque no se podría controlar el flujo de armas y hombres; por tanto, con la neutralidad no se obtendría la retirada de un solo extranjero de España».

La interrogación, si el Gobierno declara la neutralidad, concede la beliberancia y retira todos los frenos, es ésta: ¿Cómo se va a poder evitar que se dé ayuda extranjera en gran cantidad, no sólo material, sino de combatientes?

Esto, desde luego, es el corazón del problema. Si la No Intervención fracasa, se puede esperar que Francia abra su frontera pirenaica al cruce sin restricciones de hombres y municiones para ayudar a los rojos. ¿Qué efecto tendría esto sobre el conflicto y qué medidas tomarían Italia y Alemania?

Contrarrestar la ayuda francesa a los rojos, ya que Italia y Alemania se han comprometido a dar la victoria a Franco, es cosa fácil de imaginar.

Eden recalcó que el plan inglés tendrá que ser adoptado o rechazado en su totalidad.

El Ministro añadió: «No podemos permitir ninguna modificación importante que altere el equilibrio».

La UGT y la CNT han llegado, en principio, a un acuerdo sobre la conveniencia de marchar unidas

MADRID, Julio 30 (AP).—Esta noche se anunció que se ha llegado a un acuerdo para solidificar a las agrupaciones obreras que ayudan al Gobierno.

La Unión General de Trabajadores de la cual es figura principal Francisco Largo Caballero y la Federación Nacional Anarco-Sindicalista han logrado ponerse de acuerdo en principio.

Al mismo tiempo el ala moderada de los socialistas, que sigue las inspiraciones de Indalecio Prieto, ministro de Defensa, ha redactado un plan para unir a los distintos partidos políticos obreros.

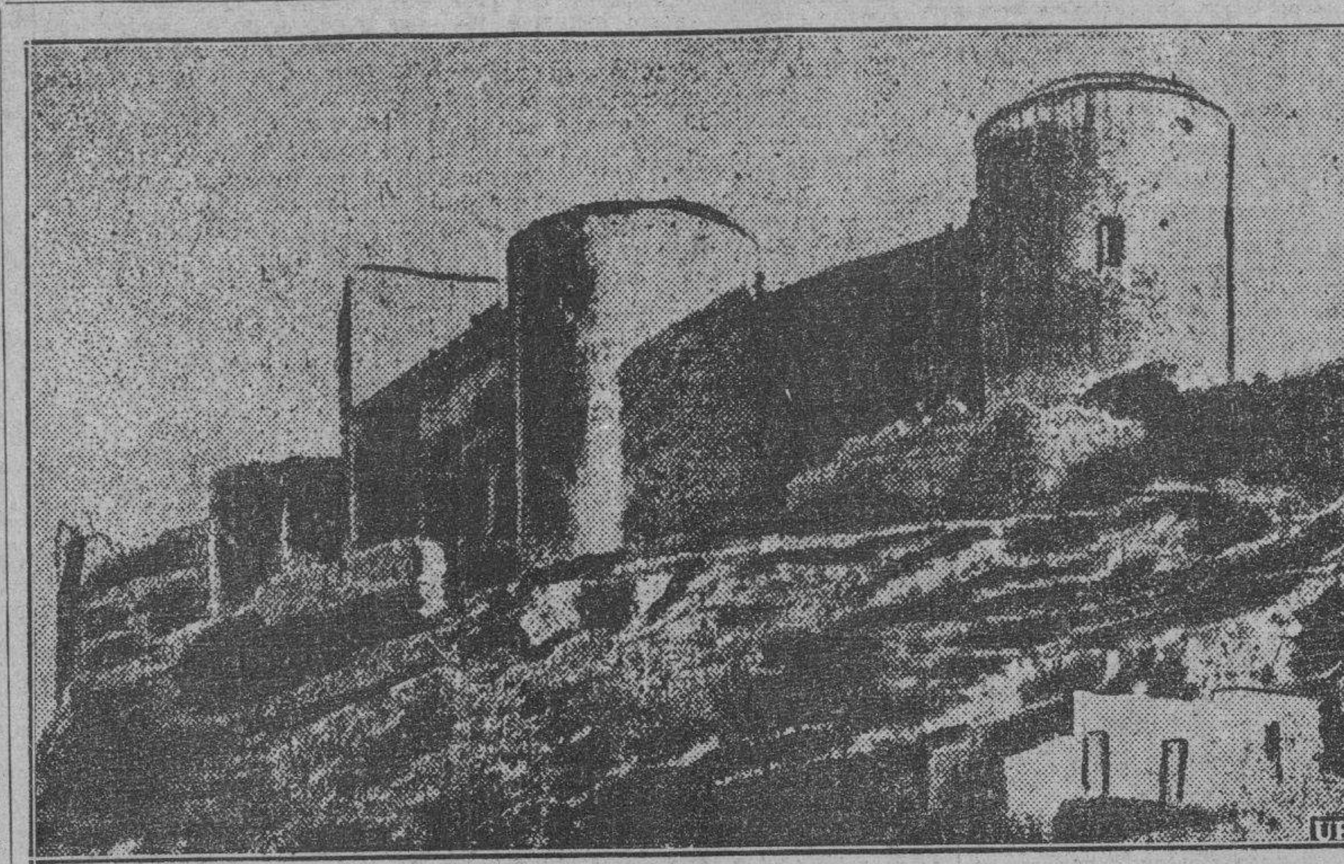

Esta foto corresponde a la histórica fortaleza de la Alcazaba, utilizada por los rojos para la defensa de Almería. La aviación nacionalista causó a dicho fuerte grandes daños y en ella sufrieron los marxistas numerosas pérdidas de vidas.

DINERO sobre alhajas Prendas de Ocasión a precios sin competencia. LA REGENTE Neptuno y Amistad.

Censuran al Japón por la destrucción de una universidad

Este hecho representa un considerable desastre para la cultura y la civilización

NUEVA YORK, julio 30. AP.—Ha sido calificado de acto de barbarie la destrucción del edificio de la Universidad de Nankai, en Tientsin, por las granadas de la artillería y la aviación japonesa.

El presidente de la Fundación Rockefeller, Raymond B. Fosdick, abogado de Nueva York y consultor de la S. de las N., ha dicho en relación con este hecho:

«No hay palabras con qué expresar la magnitud del desastre que para la cultura y la civilización representa la destrucción de la Universidad de Nankai durante el bombardeo de Tientsin, en el día de ayer; era uno de los primeros centros educativos de China, con el mejor profesorado; durante los últimos 15 años ha tenido un papel predominante en el mejoramiento de la cultura y en la evolución de ese país. Concurrían a ella más de 2,000 estudiantes de toda China. Esa Universidad tenía un porvenir brillantísimo bajo la dirección del Dr. Franklin L. Ho una de las mentalidades más poderosas de la República. Se proponía restablecer en una sociedad acongojada por los males de la Edad Media, todo el brillo de los conocimientos actuales.

«Desde 1922, la Fundación Rockefeller se interesó en ella; construímos el edificio de la Facultad de Ciencias y aportamos el material científico necesario a los estudios. También hemos dado dinero para las investigaciones que hacían los profesores en cuestiones de Física y Química; hace poco, se erogaron créditos para el instituto de Economía.»

También dijo Fosdick que había estado tratando de conocer qué suerte había cabido a los médicos y enfermeras norteamericanos que se hallaban en la Universidad de Yenching, situada en las afueras de Peiping, haciendo estudios especiales de medicina

DEL MOMENTO NACIONALISTA ESPAÑOL

Esta propaganda que dirige el Dr. Francisco J. Almodóvar, se radia todos los días por las emisoras "C M C D" (onda larga, 950 k. c.) y "C O C D" (onda corta, 6.130 k. c.), ambas de "La Voz del Aire". Radiodifusión auspiciada por el Comité Nacionalista Español. Oficinas: altos del Banco del Comercio por Obrapía. Teléfono M-9086. Apartado de correos número 2574.

Audición del mediodía: de 1.00 p. m. a 1.30 p. m. que se dirige en particular a los oyentes del interior de la República.

Audición de la noche: de 7.30 p. m. a 8.00 p. m. dedicada especialmente a los radioescuchas de la Habana.

Los incoloros

Ante los grandes conflictos sociales y políticos que en la época actual se disputan la hegemonía del triunfo; frente a ese estado de cosas verdaderamente atronador con que se muestran las rivalidades de partidos, tendencias y doctrinas por imponerse a las masas y escalar el mando y la dirección de los pueblos; cegados o visilumbrados por tanta luz de novedad, tanto rayo exterminador y tan fuertes resplandores de antorcha revolucionaria y llamas de incendio; colocados delante de todos, en primera fila, para contemplar mejor el espantoso espectáculo, se encuentra un crecido número de ciudadanos acomodaticios, cuya única virtud consiste precisamente en no tener ninguna. Estos buenos señores, bien sentados en mullido butacón, no se cansan de mirar hacia el escenario de la vida para sacarle el mayor partido posible; son, desde luego, circunspectos y comedidos hasta la exageración, no sólo en palabras, de las que suelen hacer poco empleo, ni tampoco de ideas, de las que carecen casi en absoluto, sino hasta en ademanes, gestos y posiciones. Representan una economía integral digna de mejor causa. Esta fauna singularísima la integran una clase específica en la que tienen perfecto acomodo los rectilíneos, los ecuánimes y los equilibrados, castas que alardean de su incapacidad para no hacer nada que merezca la pena y con el fin de que la tierra siga dando vueltas alrededor de su eje sin intervención ninguna por parte de ellos, que ni aun en eso quieren meterse. Por tal motivo, la clase conservadora, callada y siempre indecisa, constituye el peor y más terrible de los vulgos, el vulgo de camisa planchada, un vulgo almidonado, que para no proclamar su incapacidad, se ciñe, y hace muy bien, a ver, oír y callar.

La gama de comodones de esta índole, se ha superado a sí misma en cuanto se refiere al conflicto hispano. Una guerra de ideas que lleva aparejada dos tendencias de contornos bien definidos, que encasilla a cuanto de alguna manera se dejan sentir en la vida social y política por fuerza tenía que maniatar a los perezosos, a los incoloros e insípidos, cuya única finalidad en esta vida es vivir para vivir, sin importarles un comino la sociedad de la cual son y serán una rémora. Esos señores denominados hombres de orden, cuando se les preguntan lo que sienten, cuál es el lado de sus simpatías cerca de la lucha empeñada en el suelo de nuestros abuelos, adoptando una posición de estudiada indiferencia y poniendo los ojos en la caja de caudales, que suelen tener siempre a corta distancia; no olvidándose nunca de los beneficios de su industria o de su comercio, dicen con voz reposada y campanuda que ellos son neutrales, porque la guerra en España es cuestión política, ajena por completo a la misión que como ciudadanos pacíficos y de buenas costumbres les está encomendada.

Claro está, que el día del resultado de la contienda, cuando las aguas busquen su nivel natural y cada cosa ocupe su verdadero sitio y haya un sitio adecuado para cada cosa; es decir, llegado el momento en que la práctica social constituya el verdadero resultado de un problema, para cuya resolución y planteo se ha necesitado la mutua cooperación de muchas buenas voluntades, entonces, los acomodaticios, los ecuánimes, los incoloros, en una palabra, los neutrales, acercarán los labios a la fuente limpia y pura para beber allí en abundancia el agua refrescante de las reivindicaciones. Pero es bueno no olvidar, que para llegar a una consecuencia, ha habido que pasar antes por un período dialéctico que necesitaba como base los principios o premisas consiguientes. Los neutrales de hoy, que adoptan la plácida posición de contemplar la realidad actual con los brazos cruzados, no podrán el día de mañana responder al imperativo de la nueva realidad, y obtendrán como premio, el desdén de los necios, y como castigo, la represalia de los justos, que por serlo, la tomarán en el mismo campo de acción en que ellos ahora quieren permanecer para que no se extinga la fuente de sus ingresos. Por eso, las consecuencias legítimas y naturales de la guerra actual española, se abocará directamente sobre los perezosos de hoy, esa casta de neutrales, que por no pronunciarse al lado de las izquierdas o de las derechas, se han situado en un punto central a donde seguramente convergen ahora las miradas de odio de ambos bandos y formarán el blanco futuro de todas las antipatías. Cuando se les pregunta particularmente a estos señores, (que no escasean por desgracia entre nosotros) las razones de carácter personal que pueden aducir en favor de esa impasibilidad, suelen contestar, levantando los hombros, que ellos no pueden defender de ninguna manera asuntos de los cuales ni entienden ni quieren entender. "¿Qué sabemos nosotros de fascismo ni de comunismo, ni qué nos importa a nosotros esas cosas, que al fin y al cabo no son más que asuntos de los cuales viven unos cuantos? Para estos pobres infelices, las industrias de las cuales viven, el comercio al cual se dedican o la Agricultura de la que dependen, no tienen nada que ver con los grandes problemas sociales que hoy se disputan en la guerra, no fratricida, sino universal de la España progenitora. No se dan cuenta esos hombres de orden, que aun sin quererlo, esa posición de comodidad que quieren adoptar es un corolario del problema que tratan de ignorar, pero que plantean ellos mismos con su actitud y su pasividad. Ellos no hacen porque tienen miedo de que les vean actuar según corresponde a un sentido leal de pensar y de sentir; no octúan localmente como deben, porque les falta energía para mostrar la convicción que llevan dentro del alma. Están tan apegados a la parte material, que no se acuerdan para nada de que ésta vive pendiente de la significación moral y espiritual que se tenga del concepto social. Cuando la cruda realidad les imponga lo que es "tener" en un medio que más vale "no tener nada" que esconder lo poco que se tenga, entonces sabrán que la estructura social de un pueblo es anterior a la especulación social de ese mismo pueblo. A esta clase de hombres acomodaticios les corresponde la responsabilidad íntegra de las sacudidas político-sociales que desde hace años venimos sufriendo.

Por consiguiente, si usted tiene algo y quiere conservarlo; si usted es amante del orden y quiere mantenerlo; si proclama usted la justicia y ansía usted el momento de que ella presida la vida social; si es usted verdaderamente ecuánime. decídase por uno de los bandos qu actualmente luchan en la península ibérica para proclamar, o las afirmaciones cristianas de una civilización eminentemente espiritualista. o las negaciones de un materialismo caduco que lleva la destrucción por divisa. Nada de neutralidades imposibles de mantener hoy con lógica; nada de querer mantener posiciones económicas a costa de la falta de civismo. Hay que ser hombre en el sentido integral de la palabra; hay que actuar como ciudadano consciente en los críticos momentos por que atraviesa el mundo civilizado

Nosotros luchamos por el nacionalismo español, y creemos que nuestra labor entraña el trascendental planteo de un problema de carácter universal, por el que será posible el mantenimiento y restauración de una civilización que brotó ensangrentada desde el Arbol de la Cruz y nuevamente tinta en sangre. retoña en España para establecer como fórmulas de vida social, el amor y la justicia.

F. J. A.

Con gran ansiedad contemplan los rojos el desarrollo de los sucesos en cuanto a la no intervención

Se pregunta Valencia qué ocurrirá después del derrumbe de la neutralidad y hallándose Franco en condiciones de efectuar un bloqueo efectivo en toda la costa española

(Por James Minifie)

VALENCIA, Julio 30. (H.T.).—El Gobierno español está observando cuidadosa y ansiosamente el desarrollo de la situación de Londres, en relación con el sistema de no intervención. Especialmente, por la negativa de hoy, del Secretario de Relaciones. Anthony Eden, de prometer que el Gobierno británico no concederá a Franco los derechos de beligerancia sin que antes apruebe ese paso el Parlamento.

Los funcionarios rojos de aquí ven el futuro en este respecto con temor, ya que reconocen que la actitud del Gobierno inglés sería de suprema importancia caso de que se viniese abajo el sistema de no intervención. Muchos en Valencia se preguntan qué ocurrirá después del derrumbe del sistema de no intervención, el retorno a los envíos de hombres y material de guerra a España sin restricción alguna, o una nueva proposición de los «neutrales», es decir de las naciones pequeñas, o quizás algún plan sugerido por los fascistas. El Gobierno español, en principio objeta contra la concesión de beligerancia a Franco, aduciendo que no tiene «status» legal. Estiman, al mismo tiempo, los rojos que la concesión de beligerancia a los franquistas les permitiría iniciar un bloqueo que terminaría siendo un grave problema para el Gobierno.

Como dijimos, el debate de hoy en la Cámara de los comunes cuando en vano la oposición trató de recabar de Eden la promesa de que los derechos de beligerancia a Franco no serían concedidos sin previo consentimiento del Parlamento, tuvo gran interés para los círculos oficiales aquí. Los puntos de vista expresados por el comandante Attle, hallaron eco en el Gobierno español, el que repetidas veces ha llamado la atención del mundo hacia la ayuda que las flotas de Alemania e Italia han venido dando a Franco. Valencia también ha dado énfasis a la importancia que para el mundo exterior tiene el paralizar las supuestas tendencias agresivas de ciertas naciones. El que este punto de vista fuese tan claramente expresado en plena Cámara de los Comunes, ha sido motivo de intensa satisfacción para el Gobierno republicano. Pero por otra parte tiene pocas ilusiones hacia un posible cambio de la política del Gobierno inglés.

En verdad, Valencia mira el futuro con temor. Eden hizo una significativa declaración sobre que el plan inglés tendría que ser aceptado in toto y que los derechos de beligerancia no serían considerados excepto bajo las condiciones estipuladas en el plan. Pero aquí se estima que Rusia considera ese plan inaceptable en su actual forma y que Italia y Alemania se aprestan a abogar por idénticas modificaciones.

Si por lo tanto el Gobierno británico persiste en mantener esa actitud indicada por Eden, no hay posibilidad alguna de que el plan sea adoptado. En ese caso, ¿qué suerte le cabrá a todo el sistema de no intervención; será abandonado «ipso facto», o se volverá al «libre tráfico de armas a España», o las pequeñas naciones fascistas propondrán un nuevo sistema como hemos dicho?

En cuanto a la beligerancia, bueno es recordar que recientemente en conversación con los corresponsales de guerra, José Guiral Pereira, ministro de Relaciones español, expresó su sorpresa ante la insistencia de las potencias fascistas para que se conceda a Franco la beligerancia. Esto comprendería la concesión a sus tropas de los derechos de registrar y apresar buques en alta mar, derecho de bloqueo y proclamación de embargos contra ciertos artículos que ellos decidan considerar como contrabando de guerra.

Recordando las amargas y peligrosas disputas y conflictos que el ejercicio de estos derechos beligerantes han causado en pasadas épocas los círculos gobiernistas se maravillan que los franquistas tengan interés en despertar semejante avispero. Tanto Inglaterra como Estados Unidos se han mostrado siempre muy quisquillosos en cuestiones del ejercicio de esa beligerancia.

CORBATAS QUE ENAMORAN La Caja Cofiño SUPREMA GARANTIA NEPTUNO, 87. (CASI ESQUINA A MANRIQUE) TELEFONO M.2050.

Descendió en el mar un avión correo de Alemania

BERLIN, Julio 30 (AP). — Según comunica el vapor base 'Ostmark', el hidro de la Lufthansa, al sufrir un entorpecimiento en el motor, se vió precisado a descender a 185 millas de la costa de Africa.

GIBRALTAR

No es posible en estos tiempos ocultar los móviles políticos que algunos gobiernos persiguen, aunque por algún tiempo consigan disimularlos. La tendencia tradicional de Inglaterra consiste en no mencionar jamás el verdadero móvil que impulsa sus actos. Este rasgo, característico de los ingleses en la vida privada, distingue todavía más su conducta política. Para el uso cotidiano, alegan ciertos principios e ideales y manifiestan que ellos son los que inspiran sus actos. Es la alegoría de costumbre con las comparsas del teatro anglo-sajón: libertad, imparcialidad, democracia, repudiación de ideologías extremas, etc. Pero esta simulación tiene un límite, porque los acontecimientos pueden desenvolverse de manera que les parezca útil a los ingleses darse cuenta de la situación y no dejarse engañar por las soflamas con que cuentan ilusionar a los demás y dejar en su actitud una bienhechora semioscuridad que favorezca sus designios. Era raro que el ilusionnismo persistiera tanto tiempo en el conflicto español. Pasaba ya de la raya la ficción de la lucha entre las dictadura alemana e italiana, «el facismo», y las «democracias» occidentales. Lo del humanitarismo y la libertad contrastaba extrañamente con la barbarie de los rojos españoles y de sus instigadores y cómplices. Hasta ahora, los ingleses fingían desinterés en el conflicto español. A ellos les tenían sin cuidado los crímenes y la lucha heróica de las personas de bien contra los anarcobolcheviques. «España para los españoles.» Pero si hubieran querido eso en verdad, bien otra debió ser su conducta. Lo que querían, en realidad, era una España débil, sea cual fuere su gobierno. Por eso han defendido la mediación y el compromiso como término de la lucha. Y como la reacción nacional podía dar en España los frutos que ha dado en Alemania y en Italia, no han dado un paso para favorecerla y sí muchos para ponerle obstáculos, que no se olvidarán.

En el curso de las peripecias de la no intervención y merced a la torpeza y falta de clarividencia de su gobierno, Inglaterra ha llevado los acontecimientos hasta el punto de que por un momento se pudo temer una extensión del conflicto en Europa. Entonces, cara a cara con las perspectivas de la realidad, ha dejado caer el velo que ocultaba sus verdaderos propósitos y ha declarado que lo de España no le interesa mientras no haya perjuicio para la Gran Bretaña. Y ha salido a relucir lo del Mediterráneo, pesadilla que perturba la vida europea desde aquel malhadado tratado de Utrecht, que permitió a Inglaterra poner su pesada planta en el antiguo centro de la cultura. Así hemos sabido que lo que inspira la política de Inglaterra es la suerte de Gibraltar, puerta del Mediterráneo, y de todas las demás fronteras españolas de importancia estratégica. La verdad es que eso era ya viejo, pero no está mal que lo haya recordado el mismo Eden en el discurso pronunciado en su distrito electoral de Warwickshire.

DON VERDADES.

Anuncia mejoría de las finanzas el Gobierno francés

Afirma que el presupuesto será nivelado y que se ha mejorado la recaudación

PARIS, julio 30. (Havas)—El ministro de Finanzas, M. Bonnet, entregó esta tarde una nota a los periodistas rifiriendo los progresos que se habían realizado en la ejecución del plan de reorganización financiera; asegura que se ha podido ya nivelar el presupuesto general de la nación, fijando en 11.000.000.000 el programa militar, en 3,590.000.000 las obras públicas y en 2,300.000.000 los créditos de la caja de emisión y pensiones.

Por esta causa, el estado tomará prestados, en el próximo ejercicio, Por esta causa, el estado tomará francos reembolsables.

Dice también que se ha logrado el equilibrio normal en los presupuestos lo cual se ha traducido en ciertas ventajas; las recaudaciones se han levantado también, mejorando sensiblemente los tipos de los valores públicos en la Bolsa

El Consejo de Ministros ha aprobado el proyecto de presupuesto extraordinario para 1938, que se cubrirá con un empréstito

PARIS, julio 3. AP. El consejo de ministros, llevando a cabo el plan de economías del ministro de Hacienda Georges Bonnet, fijó hoy el presupuesto extraordinario para 1938, que se cubrirá con un empréstito de cerca de 17.000.000.000 de francos.

Los decretos serán publicados mañana en el Diario Oficial y fijarán los gastos especiales como sigue:

Programa militar, 11.000 millones ed francos.

Obras Públicas: 3.590 millones de francos.

Pensiones. 2.300 millones de francos.

Bonnet, al anunciar estas medidas, reiteró las seguridades de que el presupuesto ordinario de 1938 quedará nivelado.

El deficit en perspectiva para el próximo año será limitado a las cantidades tomadas a préstamos para cubrir el presupuesto extraordinario.

El Gobierno inglés aseguró ayer que no admitiría modificaciones importantes a su plan sobre España

Discutido el Plan de Eden, el Parlamento acordó iniciar las vacaciones veraniegas, poniendo fin a una legislatura en que hubo cambio de Monarca y se aprobó el P. de rearme

LONDRES, Julio 30. (AP). — La Gran Bretaña insistirá en su plan de no intervención en España a pesar de la oposición de las demás potencias, según declaró hoy el Secretario de Relaciones Exteriores, Anthony Eden, ante el Parlamento, antes de que se declarase el receso de esta larga e histórica sesión.

Acacado en la Cámara de los Comunes por el líder laborista Clement R. Attlee y por el ex-primer ministro David Lloyd George, Eden no hizo concesiones.

«En lo que respecta al presente plan—dijo—no nos proponemos aceptar ninguna modificación importante».

Alemania, Italia y Rusia han solicitado modificaciones y el embajador alemán Joaquín von Ribbentrop declaró que el plan inglés está llamado al fracaso a causa de la actitud soviética.

Eden admitió que las perspectivas serán sombrías si no se acepta el plan británico.

Poco después acordó el Parlamento las vacaciones veraniegas, poniendo fin a una legislatura durante la cual abdicó el rey Eduardo VII, le sucedió en el trono Jorge VI, se votó un programa de rearme de 7.500 millones y la Gran Bretaña tomó la iniciativa de aislar la guerra civil española.

El plan de Eden para reanudar la no intervención regulada en España sometido a la discusión del Comité de neutralidad que se reunió hoy, comprende:

Primero: Restablecimiento de las patrullas de control neutral en la frontera española, para dar cuenta de los movimientos de hombres y armas.

Segundo: Eliminación de los voluntarios extranjeros en España.

Tercero: Concesión de limitados derechos de beligerancia a los dos contendientes españoles, después que la retirada de los voluntarios haya hecho progresos «satisfactorios».

Italia, Alemania y Rusia indicaron su oposición cuando se reunió hoy la subcomisión.

Alemania e Italia sostuvieron que los derechos de beligerancia deben concederse tan pronto como comience la retirada de los voluntarios, y Rusia arguyó que los voluntarios deben retirarse primeramente.

Von Ribbentrop dijo a la subcomisión:

'Nosotros los alemanes sabemos desde hace mucho tiempo que a no haber sido por Rusia hoy no habría una guerra civil en España.

«Creo que debe saberse de una vez para siempre, que todas las medidas de no intervención de este Comité, que afecten al territorio español o exijan la colaboración de las dos partes contendientes, quedarán supeditadas en lo futuro a la concesión de los derechos de beligerancia por los Estados representados en el Comité».

El embajador Ivan M. Maisky sonrió cuando se hubo terminado la sesión y dijo:

«No llegamos a un acuerdo, pero nos volveremos a reunir la semana que viene para intentarlo».

Italia, por lo menos, prometió respetar la integridad territorial de España.

El vizconde Granborne, subsecretario para las Relaciones Exteriores, hizo esa revelación en la Cámara de los Comunes, asegurando que Italia había reiterado las seguridades que, en tal sentido, había dado hace unos días.

Eden dijo que no cree que en breve haya un cambio de importancia en la situación española.

«Si las circunstancias cambiaran—dijo— consultaríamos con el Gobierno francés acerca de la política a seguir».

Francia ha estado al lado de la Gran Bretaña en el movimiento no intervencionista.

El Gobierno prometió convocar a sesión especial al Parlamento «en el caso de que lo considerase necesario al interés público». De otra manera el Parlamento permanecerá cerrado hasta el 21 de Octubre.

Dr. ROSATI DENTISTA O-Reilly 67. — Tel. A-9422

SUSCRIBASE Y ANUNCIESE EN EL «DIARIO DE LA MARINA»

El Gobierno dominicano publicará un "Libro Blanco" sobre la actuación de la legación de aquel país en Madrid

Dice un periódico italiano que Francia no ha tenido el valor de Rusia expresando claramente su oposición al plan inglés sobre España, pues ha evadido darle contestación

CIUDAD TRUJILLO, Julio 30. (AP)—El Gobierno dominicano prepara un Libro Blanco sobre la actuación de la Legación dominicana en Madrid, desde el inicio de la trágica contienda que tan hondamente está conmoviendo a la nación española.

Más de mil personas pertenecientes a los diversos grupos en pugna, han sido salvadas hasta ahora por el personal de la Legación dominicana.

El caso del Duque de Veragua, en el cual jugó la Legación dominicana papel tan destacado, figurará también en el Libro Blanco, que no sólo tiene incalculable trascendencia desde el punto de vista humanitario, sino también desde el punto de vista del cumplimiento de las reglas y principios jurídicos que, como el derecho de asilo, han sido consagrados por las distintas Conferencias Panamericanas.

«Il Popolo d'Italia» dice que Francia no se ha atrevido a enfrentarse con el plan de neutralidad

ROMA, Julio 30. (AP).—Los fascistas se muestran resentidos por el hecho de que Francia haya evadido contestar a la parte del cuestionario británico relativa al reconocimiento de la beligerancia de Franco tanto como de la franca oposición de Rusia.

«Al menos Rusia ha atacado resueltamente el plan —dice «Il Popolo de Roma»— pero Francia no ha tenido valor para hacerlo».

Declara el periódico que la respuesta francesa constituye una «puñalada trapera», al plan inglés «debido a la tortuosa y ambigua actitud» del embajador Corbin.

Manifiesta también el periódico que Rusia, finalmente, se ha visto obligada a revelar su determinación de sovietizar a España.

Solamente una interpretación puede darse a la actitud de Rusia y es: «Moscú desea la guerra».

En los círculos fascistas, sin embargo, se cree que la actual actitud de Inglaterra «más justa y más serena» en lo que respecta a la cuestión española, ha mejorado una situación que, por lo demás, se ha agravado.

El Ministro de Relaciones francés y el Embajador italiano, trataron respecto a la neutralidad en España

De riguroso incógnito y cubierta con un espeso velo, la ex-Reina de España, doña Victoria Eugenia llegó ayer a Doorn en automóvil para visitar al ex-Kaiser Guillermo

LONDRES, julio 30. (Havas).—Al terminar la legislatura ordinaria del Parlamento de la Gran Bretaña, se ha advertido que la coalición que es el gobierno nacional se encuentra sólidamente afianzada con la misma popularidad todos los ministros.

Ha llamado la atención el hecho de que Neville Chamberlain está concediendo el mayor interés a los problemas internacionales, declarando algunos que los contactos que él hace con los diplomáticos son todavía más frecuentes y esthechos que los que realizaba Baldwin, su predecesor en la presidencia del Consejo.

Conferenciaron Cerrutti y Delbós

PARIS, julio 30 (Havas). El ministro de Relaciones Exteriores, Ivón Delbós, celebró una larga conferencia esta tarde con el embajador de Italia, Cerruti, que fué a verle para tratar de los diferentes aspectos del problema de la neutralidad en el conflicto español.

También conferenció con el ministro el plenipotenciario del Canadá Philippe Roy, que trató del convenio comercial que probablemente será suscrito mañana; las negociaciones duraron ocho meses.

Se cree que el Canadá se le concederán ciertas cuotas de importación como el plomo, el zinc, los abonos etc., además de los beneficios arancelarios de que no gozan ahora algunos productos.

La ex Reina Victoria Eugenia de España visitó al ex Emperador de Alemania en Doorn

DOORN, Holanda, julio 30. AP. La ex reina Victoria Eugenia de España, con el rostro cubierto por un espeso velo, llegó hoy en un automóvil, procedente de Alemania, para hacer una visita al ex Kaiser Guillermo.

Después que penetró en la residencia del ex Emperador alemán no volvió a verse a la que fué Reina de España, pues a pesar de la vigilancia de los representantes de la prensa, la ilustre visitante no paseó por los jardines.

Se sabe que el ex kaiser Guillermo dijo al ex rey Alfonso hace dos años que «espera poder ver a la Reina antes de morir».

Los funcionarios del castillo negaron que la visita tuviera relación con los rumores de reconciliación con Don Alfonso que ha estado recogiendo la prensa.

M.E.C.D. 2016

KEMP WICKER DIO OTRO TRIUNFO AL NEW YORK YANKS, AYER TARDE

PERDIERON LOS NEW YORK GIGANTES CON EL CHICAGO CUBS POR SUS PROPIOS ERRORES

SPORTS DIARIO DE LA MARINA SPORTS
PAGINA CATORCE — LA HABANA, SABADO, 31 DE JULIO DE 1937 — AÑO CV

DESDE EL BULL PEN

(Por PEDRO GALIANA)

Hubbell no es ya el hombre utilísimo de antes.—Terry lo quiso cambiar una vez a los Piratas por Larry French.—Ty Cobb y Babe Ruth no pueden compararse.—Ambos eran Reyes en distintos estilos.—Van Mungo no es tan fiero como lo pintan

Al Rey Carlos le han venido diciendo el «Meal Ticket» últimamente... con ello quieren decir que se trata de un lanzador utilísimo, bueno para ser empleado con éxito en cualquier momento de emergencia. Sin embargo, nosotros tenemos la seguridad que «Master» Terry estará interesado en conocer al que le puso ese apodo a su famoso lanzador, pues, desde que lo bautizaron en esa forma, no ha podido terminar un desafío, y los hitters contrarios encuentran sus lanzamientos a la medida de sus bates... Hablando de la actual situación de Hubbell, Joe Williams, comentarista del «New York World-Telegram», recordó hace días que Terry lo quiso cambiar en 1935 por el zurdo Larry French, de los Piratas, lo cual dice bien poco en favor de su habilidad como director... Al buen cronista se le olvidó mencionar, empero, que esa transacción fué rechazada por el manager de los Piratas, lo cual coloca en una posición bastante desairada al pobre Harold Pie Traynor... Piensen lo que haría el Pittsburgh de tener a Carl en su team...! Gordon (Mickey) Cochrane ha vestido ya el uniforme de los Tigres de Detroit, pero, no tiene ninguna intención de volver a jugar por ahora... Mickey dice que un pelotazo en el cráneo no se lo dan dos veces a él... René Cabezas, del pueblo de la Esperanza, nos habla de Ty Cobb y de Babe Ruth, y nos hace distintas preguntas... Las respuestas van aquí: (1) Cobb y Ruth no pueden compararse por la sencilla razón de que ambos sostuvieron estilos diferentes en el baseball...

JOHNNY BROACA

A juicio nuestro, uno fué tan notable como el otro... Pero, cada cual en su departamento... Ty Cobb fué la maravilla del batting, aunque era algo errático al campo... Se llevó más champion-bats que ningún otro hitter que el game ha conocido y era un verdadero «as» dirigiendo la pelota... Ruth, mejor fielder que Cobb, y de brazo más poderoso, no ganó más que un champion-bat, pero impuso un cambio radical en el juego... Creó los batazos cuadrangulares y tuvo la distinción de ser el único jugador de las mayores que jamás tiró a una base equivocadamente... (2) Consideramos a Charley Gehringer, del Detroit, superior al famoso Frankie Frisch que tuvieron los Gigantes... (3) Pese a la fama de Van Mungo, de los Dodgers, preferimos a Red Ruffing, de los Yankees... A juicio nuestro, Van Mungo no es tan sobrenatural como lo pintan... Todo el mundo dice: «Ah, si Van Mungo estuviera en otro team, cuántos juegos ganaría!», como echándole la culpa al Brooklyn de las malas demostraciones del célebre hurler, cuando la verdad es que Mungo mismo es responsable de sus caídas... El trabajar en un team flojo no significa que un pitcher deba perder casi todas sus salidas, como le pasa a Mungo... El mismo Dazzy Vance trabajó en una novena parecida a la que tiene Van actualmente, y llegó a ser el champion pitcher de la Liga Nacional... Adolfo Luque trabajó en 1922 en un Cincinnati maltrecho y fué el líder de los pitchers en ambas Ligas... Jimmy Ring trabajó durante 15 años para el Filadelfia Atléticos, en la época mala de los A's, y siempre figuró entre los primeros hurlers de la Americana... Danny McFayden se hizo sentir mucho cuando trabajó con el flojo team que tenían los Medias Rojas de la misma Liga... Paúl Derringer ha hecho primores con unos Reds de Cincinnati que muchos aceptaban como inferiores a los clubs de la Liga Internacional... Y así, otros pitchers tan notables como Van Mungo se han destacado en teams tan inferiores como el Brooklyn de estos días... Si Van Mungo no puede ganar, no es precisamente porque todos son errores a sus espaldas... Observe los games donde pitchea el famoso Van y verán que llega un momento en que todos los contrarios parecen haberse puesto de acuerdo para batearle de hit... La impresión que tenemos nosotros es que Mungo es un gran pitcher que se afana más en llevarse el record de struckouts de la Liga, que en ganar games para Flatbush... That is all!...

Treinta mil mujeres invadieron hace días los terrenos de Chicago en unos de esos famosos «Ladies Day». Y, la radio del terreno se pasó toda la tarde anunciando donde se encontraban distintos muchachos que se le habían perdido a sus «mamasitas»... Los Dodgers han adquirido una nueva primera base en el Trenton, de la NYP league... Y Grimes anuncia que le dará su oportunidad en el club antes de enviarlo para las menores... Van Mungo no quiere operarse de las tonsilas, y dice que el brazo le responde perfectamente sin ella... La impresión de algunos expertos es que Joe Di Maggio bateará más de 50 home runs este año; sin embargo, nosotros creemos sinceramente que el joven outfielder de los Yanks podrá considerarse «bien pagado» si llega a los 46... Siempre el último mes de la campaña es el más difícil para los cuadrangulares!... Lou Gehrig, que se encuentra en un slump al bate, se ve afectado igualmente en el fielding... De ahí que las victorias de los Yanks hayan lucido inseguras hasta los últimos momentos... Johnny Broaca siente ahora haberse ido del equipo de los Yanks «a la francesa», pero, cuando habla de reincorporarse Marse Joe McCarthy le contesta: 'Nothing doing, Johnny. Nothing doing»... Lo que viene a ser como el auténtico «ningún de eso» o «despierta, tropical» de los cubanos...

UGALDE Y URIA TIENEN UN PARTIDO DE GRAN IMPORTANCIA EN EL MAGNO PROGRAMA DEL "HABANA-MADRID"

Sus contrarios serán Sarmiento y Gayarre y ambas parejas se medirán en el intermedio de la noche. Colosal función sabatina. Para mañana, domingo, dos funciones estupendas

Seis partidos de extraordinario calibre se ofrecerán hoy en la función corrida con que la empresa del Habana-Madrid, deleitará a sus asiduos concurrentes, q. cada día aumentan y aprecian más el valor de los programas que preparan Ramiro y Comesaña

Un excepcional combate habrá en el turno intermedio de la matinée. Acompañando al recio y espectacular Cubota, Sarmiento cuidará los cuadros alegres del bando blanco mientras el astuto Constante tendrá el apoyo incondicional del gran Gayarre. El delantero azul tendrá ventaja de medio cuadro en el saque.

Encuentro de positivo interés será el del cierre del turno de día, con Pascau frente a Montes menor mientras los zagueros serán Buendía y Azpeitia. Mucho ataque por parte de los delanteros, excelente defensa de los zagueros y un match que seguramente mantendrá hasta el final mismo la atención de los fanáticos.

Por la noche tres estelares. El de apertura estará prestigiado por Federico y Oscar que están jugando a gran tren, Rementería e Izaguirre dispararán los cañonazos desde lo profundo del asfalto y la batalla seguramente será recia y reñida en todo su curso.

Los dos matches finales resultarán lo mejor del doble menú, Ugalde con Uría en el intermedio tendrán tarea difícil frente a Sarmiento y Gayarre Estos dos muchachos están intransitables y aunque ya se sabe que Mingo juega muchísimo y su compañero es un conocedor profundo del deporte vasco no podrán descuidarse en ningún momento pues de lo contrario caerán en la lucha.

A última hora Montes menor volverá a la cancha. Esta vez con Cubota de compañero, formando una pareja de rom[illegible] y raja, que hace temblar el fr[illegible] por la fuerza de sus pelotazos. Frente a estos Manjarrés y Aníbal, pareja más que capacitada para ser dignos rivales del Guajirito y Mingo, Y mañana otra estupenda función corrida.

Programa de la función corrida de hoy que comenzará a las tres de la tarde

Primer partido a 25 tantos. Oscar y Valés, blancos, contra Federico y Ricardo, azules. A sacar ambos del catorce y medio.

Primera quiniela a 6 tantos. Oscar, Vales, Federico, Cubota, Gayarre e Izaguirre.

Segundo partido a 30 tantos: Sarmiento y Cubota, blancos, contra Constante y Gayarre, azules. A sacar los primeros del catorce y medio.

Segunda quiniela a 6 tantos: Sarmiento, Constante, Pascau, Buendía, Montes menos y Azpeitia.

Tercer partido a treinta tantos. Pascau y Buendía, blancos, contra Azpetia y Montes menor, azules. A sacar los primeros del catorce y medio y los segundos del catorce.

Por la noche a las ocho y media

Primer partido a 25 tantos. Federico y Rementería, blancos, contra Oscar e Izaguirre, azules. A sacar ambos del cuadro catorce y medio.

Primera quiniela a 6 tantos: Federico, Rementería, Oscar, Izaguirre, Uria y Gayarre.

Segundo partido a 30 tantos: Ugalde y Uría blancos, contra Sarmiento y Gayarre, azules. A sacar los primeros del catorce y los segundos del ctorce y medio.

Segunda quiniela a 6 tantos: Ugalde, Sarmiento, Montes menor, Cubota, Manjarrés y Aníbal.

Tercer partido a 30 tantos. Montes menor y Cubota, blancos, contra Manjarrés y Aníbal, azules. A sacar ambos del catorce y medio.

Nota: mañana domingo gran función corrida.

EL ZURDO BRANDT SUPERO A BUSH EN EL DUELO DE AYER

La carrera del triunfo se produjo en el noveno acto por un fly de Red Lucas

PITTSBURGH, julio 30. (AP.)—El zurdo Ed Brandt superó esta tarde al veterano Guy Bush en el duelo de pitchers que ambos entablaron, y proporcionó una victoria de 1 por cero a los Piratas cuando dejó en dos hits a los Bees.

La carrera del triunfo se produjo, con dos outs, en el noveno inning, por un doble de Al Todd, una base por bolas, el infield hit de Young y un fly de Red Lucas.

El score fué el siguiente:

BOSTON

	V.	C.	H.	O.	A.	E.
Johnson, lf	4	0	0	3	0	0
Warstler, ss	4	0	0	2	5	0
Dimaggio, cf	4	0	0	3	0	0
Cuccinello, 2b	4	0	0	0	6	0
Moore, rf	2	0	0	2	0	0
English, 3b	3	0	0	0	1	0
Fletcher, 1b	3	0	0	15	0	0
Mueller, c	2	0	2	1	1	0
Bush, p	2	0	0	0	1	0
Totales	28	0	2*	26	14	0

(*)—Dos outs cuando se anotó la carrera de la victoria.

PITTSBURGH

	V.	C.	H.	O.	A.	E.
L. Waner, cf	4	0	1	4	0	0
Jensen, lf	4	0	1	2	0	0
P. Waner, rf	4	0	0	3	0	0
Suhr, 1b	4	0	1	8	0	0
Todd, c	4	0	1	6	0	0
Dickshot (1)	0	1	0	0	0	0
Brubaker, 3b	2	0	1	1	2	0
Young, ss	3	0	2	2	2	0
Handley, 2b	3	0	0	1	1	0
Brandt, p	3	0	0	0	3	0
Lucas (2)	1	0	0	0	0	0
Totales	32	1	7	27	8	0

(1)—Corrió por Todd en el 9o.
(2)—Bateó por Brandt en el 9o.

Anotación por entradas:

Boston . . . . 000 000 000—0
Pittsburgh . . . . 000 000 001—1

Sumario:

Empujador: Lucas. Two base hits: Brubaker, Mueller, 2; Jensen, Todd. Sacrifice: Handley. Quedados en bases: Boston, 4; Pittsburgh, 9. Bases por bolas: Brandt, 3; Bush, 3. Strike outs: Brandt, 4; Bush, 1. Umpires: Klem, Sears y Ballanfant. Tiempo: 1:49. Concurrencia: 4,126 fanáticos.

NUEVA VICTORIA DEL WASHINGTON vs. LOS INDIOS

Le batearon fuertemente a los zurdos Whitehill y Brown para ganar con fácil score

WASHINGTON, julio 30. (AP.)—Los Senadores de Washington les batearon esta tarde un total de 18 hits a los zurdos Earl Whitehill y Lloyd Brown, para derrotar a los Indios de Cleveland con score de 13 por dos.

Jimmy Deshong, mientras tanto, mantuvo a los Indians en seis hits para alcanzar su oncena victoria de la temporada.

CLEVELAND

	V.	C.	H.	O.	A.	E.
Lary, ss	4	0	1	1	2	1
Hughes, 2b	3	0	1	1	5	0
Averill, cf	4	0	0	4	1	0
Sullivan, 1b	4	0	0	14	1	0
Solters, lf	4	0	3	2	0	0
Weatherly, rf	3	1	0	1	0	0
Hale, 3b	3	1	0	0	3	0
Pytlak, c	2	0	1	1	0	0
Becker, c	2	0	0	0	0	0
Whitehill, p	1	0	0	0	2	0
Brown, p	2	0	0	0	3	1
Totales	32	2	6	24	18	2

WASHINGTON

	V.	C.	H.	O.	A.	E.
Almada, cf	5	1	1	4	0	0
Lewis, 3b	5	2	1	0	2	0
Travis, ss	5	3	4	3	4	0
Simmons, lf	5	1	1	0	0	0
Stone, rf	4	3	3	1	0	0
Kuhel, 1b	4	2	3	10	2	0
Myer, 2b	4	0	2	3	5	0
R. Ferrell, c	0	0	0	1	0	0
Millies, c	5	0	3	4	0	0
Deshong, p	5	1	0	1	2	0
Totales	42	13	18	27	15	0

Cleveland . . . . 010 000 100— 2
Washington . . . . 023 600 02x—13

Empujadores: Pytlak, Myer, 2; Millies, 4; Simmons, 2; Stone, Travis, 4, Lary. Two base hits: Stone Solters. Three base hits: Simmons, Travis, Lary. Home run: Travis. Base robada: Kuhel. Double play: Lewis a Myer a Kuhel. Quedados en bases: Cleveland, 6; Washington, 8. Bases por bolas: Brown, 3; Deshong, 3. Strike outs: Whitehill, 1; Deshong, 4. Hits: a Whitehill, 11 en 3 y un tercio innings; a Brown, 7 en 4 y dos tercios. Ganó Deshong. Perdió Whitehill. Umpires: Geisel, Summers y Basil. Tiempo: 1:50. Concurrencia: 5,000 fanáticos.

TENDRA JUEGO ESTA SEMANA EN EL STADIUM DEL VEDADO, LA ODAC

Los juegos de la Organización Deportiva Amateurs de Cuba, para el domingo próximo, tienen gran interés para la afición.

Se jugará en los terrenos del Stadium Municipal «Víctor Muñoz». Vacará el club de la Bella Unión de Güines, que ocupa el primer lugar de la justa, por lo tanto el match que celebrarán el Deportivo La Fé con la Unión Fraternal tiene mucha importancia.

Si la Unión Fraternal es derrotada por el Deportivo La Fé empata en el lugar de honor.

Los muchachos de A. Márquez están practicando para obtener el triunfo y pondrán su mejor pitcher en el box para contener a los sluggers de Iglesias.

Este primer juego del «Víctor Muñoz» resultará sensacional El segundo a las cuatro de la tarde será entre Artístico Cultural y Antilla, también de mucha importancia.

Eddie Collins, Manager de los Red Sox y su esposa, se disponen a subir al avión que los condujo desde Mossehead Lake a Chicago. Ambos pasaron unos días de pesca, invitados especialmente por el Gobernador Barrow de Maine.

POR UN TUBEY DEL PITCHER WILSON LE GANAN AL DETROIT

Con esto ha quedado reducida la ventaja de los Tigres en el tercer lugar de la Liga

BOSTON, julio 30. (AP.)—Los Tigres de Detroit perdieron esta tarde un encuentro de mucha importancia con los Medias Rojas de Boston, 6 por 5, para perder un juego de ventaja en la lucha que han entablado por el tercer lugar de la Liga Americana.

Un tubey del pitcher Jack Wilson, en el décimo inning, con Cramer en las bases, produjo la carrera decisiva.

El score fué el siguiente:

DETROIT

	V.	C.	H.	O.	A.	E.
Fox, rf	6	1	1	0	0	0
Gelbert, ss	5	1	0	2	4	1
Gehringer, 2b	6	2	4	3	3	0
Greenberg, 1b	4	1	2	15	1	0
Walker, lf	5	0	1	1	0	0
Owen, 3b	3	0	2	0	8	0
Laabs, cf	5	0	1	1	0	0
Hayworth, c	4	0	1	6	0	0
Bridges, p	4	0	1	0	3	0
Coffman, p	1	0	0	1	0	0
Totales	43	5	13*	29	19	1

(*)—Dos outs en el décimo inning cuando se anotó la carrera de la victoria.

BOSTON

	V.	C.	H.	O.	A.	E.
Mills, lf	4	0	1	1	0	0
Chapman, rf	5	0	1	0	0	0
Cronin, ss	5	0	2	1	3	0
Foxx, 1b	4	1	0	8	0	0
Higgins, 3b	3	1	0	1	4	1
McNair, 2b	3	2	0	4	2	0
Cramer, cf	5	1	3	5	0	0
Desautels, c	4	1	2	10	1	0
Grove, p	2	0	0	0	3	0
Dallessandro (1)	1	0	1	0	0	0
Walberg, p	0	0	0	0	0	0
Gaffke (2)	1	0	0	0	0	0
Wilson, p	1	0	1	0	1	0
Totales	38	6	11	30	14	1

(1)—Bateó por Grove en el 7o.
(2)—Bateó por Walberg en el 8o.

Anotación por entradas

Detroit . . . . 001 030 010 0—5
Boston . . . . 000 200 120 1—6

Sumario:

Empujadores: Greenberg, 3; Owen, 2; Desautels, 3; Chapman, Cramer, Wilson. Two base hits: Gehringer, Greenberg, Cramer, Desautels, Wilson. Bases robadas: Foxx, Gehringer, Greenberg. Sacrifice: Desautels. Double plays: Owen a Gehringer a Greenberg, 2. Quedados en bases: Detroit, 13; Boston, 10. Bases por bolas: Bridges, 5; Coffman, 1; Grove, 4; Wilson, 1. Strike outs: Bridges, 5; Grove, 6; Walberg, 1; Wilson, 2. Hits: a Bridges, 8 en 7 y un tercio innings; a Coffman, 3 en 2 y un tercio; a Grove, 10 en 7; a Walberg, 3 en 1; a Wilson, cero en 2. Passed ball: Hayworth. Ganó Wilson. Perdió Coffman. Umpires: Owens, Moriarty y Jonhston. Tiempo: 2:36. Concurrencia: 6,800 espectadores.

TENDRAN EXAMEN FISICO LOS ATLETAS DEL INSTITUTO NUM. UNO DE LA HABANA

Se citan por este medio a todos los jugadores de primer año clasificados para el campeonato interaños de basebal, para que asistan al examen fisicomédico que se celebrará en el aula núm. 14, el lunes, día 2 de agosto, a las 11 y 30 de la mañana.

1—Adalberto de la Peña.
2—Manuel Menéndez.
3—Francisco Neyra.
4—Saturnino Sánchez.
5—Carlos D-Scott.
6—Angel Díaz.
7—Romerto Batista.
8—Alfredo Faget.
9—Octavio Hernández.
10—Luis Duñaveitia.
11—Wilfredo Martínez.
12—Jorge González.
13—Manuel Portillo.
14—Gabriel Valdés.
15—Pedro Castillo.

Los alumnos arriba mencionados deberán traer un retrato tamaño carnet para pegarlo a su expediente, cuyo retrato será entregado junto con la hoja de examen fisicomédico al instructor de baseball, señor P. Deschapelles.—**M. J. Díaz**, director del Departamento de Educación Física; **Rubén Acosta**, degelado general interino de Deportes.

Habana, julio 30 de 1937.

BUEN PROGRAMA SEÑALADO PARA HOY EN "REGLA"

La Liga Social brindará 2 buenos desafíos en sus campos de Regla, con buenos teams

Hoy sábado, tenemos baseball de la Liga Social, en los frescos y bellos terrenos en Galbán Lobo, en Regla.

Las actividades comenzarán a las dos de la tarde, (hora señalada) para el comienzo del primer match, los sábados, únicamente.

Y el schedule oficial de la contienda nos ofrece el siguiente cartel de atracción:

El Omnibus Aliados vs. Club Feportivo de Acosta.

Y a las 4 y 25:

Luz Caballero vs. Club Deportivo de Hacienda.

Como se aprecia, tenemos una nueva visita a La Habana de los simpáticos artemiseños de la Sociedad Luz Caballero, que reúnen un conjunto poderoso. Alfredo Cabrera, que tantos días de gloria diera a Cuba beisbolera, dirige a los muchachos de Artemisa, y espera vencer la recia oposición del Hacienda, que los ha llevado siempre a extra innings en el campeonato. Todos recuerdan aún el memorable desafío de los dieciseis innings; uno de los más bellos games que hayan ofrecido nunca dos novenas amateurs y que se decidió con el lindo score de 7 por 6.

Cuco Sáenz, el diligente manager de los guagüeros, en vista del final de arranca pescuezo que está teniendo el campeonato social, desea asegurar esta tarde su match contra el Acosta y ha dispuesto que su «as» Salazar Cubillas ocupe el box.

Las probables baterías son:

Salazar Cubillas-Galdo, por los Aliados.

Santiago García-José M. Gómez, por el Acosta.

Raimundo Alonso-López, por Luz Caballeo.

Pernas-Baluja o García Herrera, por el Hacienda.

Todos saben que los precios de los sociales son popularísimos, y que lo del «paguing» en la taquilla no reza allí con las bellísimas reglanas. Una peseta cuesta a admisión a la vitaminada glorieta, en donde se disfruta también del servicio de radio. Por diez centavos se tiene acceso al Sol.

LOS PITCHERS

NEW YORK, julio 30. (AP.)—Los probables pitchers para los juegos de hoy, sábado, en las Grandes Ligas, son los siguientes:

Liga Americana

San Luis en New York: Walkup vs. Pat Malone.
Cleveland en Washington: Mel Harder vs. Monte Weaver.
Chicago en Filadelfia: Bill Dietrich vs. Harry Kelley.
Detroit en Boston: Jake Wade vs. Ostermueller.

Liga Nacional

New York en Chicago: Carl Hubbell vs. Tex Carleton.
Boston en Pittsburgh: Lou Fette vs. Joe Bowman.
Filadelfia en Cincinnati: Walters vs. Lee Grissom.
Brooklyn en San Luis: Fred Fitzsimmons vs. Johnson

POR ERRORES LES GANAN LOS CUBS A LOS GIGANTES

Una enorme concurrencia vió cómo el Chicago derrotó al New York con score de 5x3

CHICAGO, julio 30. (AP.)—Apoyados en su propio hitting y en cuatro errores que cometieron sus enemigos, los Cubs de Chicago derrotaron a los New York Gigantes, con score de 5 por 3, en el primer juego de la serie para aumentar su ventaja en la Liga Nacional a cuatro juegos completos.

Por ser día de las damas, una concurrencia de 37,341 fanáticos presenció el desafío, que sirvió para que el gigantesco Bill Lee superase a Harry Gumbert, el joven lanzador que Terry quiere convertir en iniciador de desafíos.

El score fué así:

GIGANTES

	V.	C.	H.	O.	A.	E.
Chiozza, 3b	3	0	0	1	0	0
Whitehead, 2b	5	0	[illegible]	2	2	1
Moore, lf	5	0	1	2	1	1
Berger, cf	3	1	2	3	0	0
Ott, rf	2	1	0	1	0	0
Ripple, rf	1	0	1	1	1	0
Leslie, 1b	4	0	2	6	1	0
Danning, c	4	1	0	5	1	0
Ryan, ss	4	0	0	3	1	1
Gumbert, p	4	0	2	0	4	1
Totales	35	3	8	24	10	4

CHICAGO

	V.	C.	H.	O.	A.	E.
Galan, lf	4	0	0	1	0	0
Hack, 3b	4	0	1	1	2	0
Collins, 1b	4	0	0	12	0	0
Demaree, rf	5	0	0	0	0	0
Herman, 2b	4	1	2	4	5	0
O'Dea, c	2	1	1	4	0	0
Jurgess, ss	3	2	2	2	6	0
Cavarretta, cf	3	1	2	3	0	1
Lee, p	2	0	0	0	2	0
Totales	31	5	8	27	15	1

Anotación por entradas:

Gigantes . . . . 030 000 000—3
Chicago . . . . 032 000 00x—5

Empujadores: Leslie, Danning, H. Gumbert, Jurges, Cavarretta, 2; Lee Two base hits: Leslie, Cavarrett. Bases robadas: Moore, Berger, 2; Collins. Sacrifices: Hack, O'Dea, Lee, 2. Double play: Jurges a Herman a Collins. Quedados en bases: New York, 9; Chicago, 11. Bases por bolas: Gumbert, 5; Lee, 4. Strike outs: Gumbert, 3; Lee, 3. Umpires: Reardon, Pinelli y Goetz. Tiempo: 2:08. Concurrencia: 21,841 fans, sin incluir las mujeres, pues incluyendo a éstas la concurrencia se eleva a 37,341 almas.

CON KEMP WICKER EN EL BOX GANAN LOS N. Y. YANKEES

El novato produjo su segunda victoria consecutiva logrando dominar por entero al S. Luis

NEW YORK, julio 30. (AP.)—Por primera vez en la semana los New York Yankees se vieron ayudados por efectivo pitching, y esto, combinado con el feroz hitting de la novena, produjo esta tarde una victoria de 8 por 2 sobre los Browns de San Luis en el primer game de la serie.

Kemp Wicker, que fué llamado del Newark desde que Johnny Broaca abandonó el team, proporcionó ese pitching eficiente que limitó el ataque de los Browns a siete hits, no permitiéndoles carrera hasta el séptimo inning.

Lou Gehrig contribuyó con su home run número 20 al éxito, mientras Frankie Crosetti lograba cuatro hits.

A continuación damos el score:

SAN LUIS

	V.	C.	H.	O.	A.	E.
Davis, 1b	4	0	0	3	3	0
West, cf	4	1	1	3	1	0
Vosmik, lf	4	0	2	1	0	0
Clift, 3b	3	1	2	1	2	1
Bell, rf	4	0	2	3	1	0
Knickerbocker, ss	3	0	0	3	3	0
Hemsley, c	2	0	0	3	0	0
Heath, c	2	0	0	1	1	0
Lipscomb, 2b	4	0	0	5	0	1
Hogsett, p	1	0	0	0	0	0
Strickland, p	2	0	0	1	1	0
Allen (1)	1	0	0	0	0	0
Totales	34	2	7	24	12	2

(1)—Bateó por Strickland en el 9o.

YANKEES

	V.	C.	H.	O.	A.	E.
Crosetti, ss	5	0	4	2	3	0
Rolfe, 3b	3	2	0	0	2	0
Dimaggio, cf	4	1	1	5	0	0
Gehrig, 1b	4	2	2	8	0	0
Dickey, c	3	2	2	4	0	0
Powell, lf	5	0	1	5	0	0
Lazzeri, 2b	3	0	0	2	2	0
Hoag, rf	3	1	2	1	0	0
Wicker, p	3	0	0	0	0	0
Totales	33	8	12	27	7	0

Anotación por entradas:

San Luis . . . . 000 001 010—2
Yankees . . . . 303 002 00x—8

Sumario:

Empujadores: Gehrig, 2; Dickey, 2; Hoag, Bell, Crosetti, Clift. Two base hits: Hoag, 2; Crosetti, Clift, Bell, Dimaggio. Home run: Gehrig. Sacrifice: Wicker. Double play: West a Lipscomb. Quedados en bases: New York, 10; San Luis, 8. Bases por bolas: Wicker, 3; Hogsett, 2; Strickland, 5. Strike outs: Wicker, 2; Hogsett, 1; Strickland, 1. Hits: a Hogsett, 7 en 3 innings; a Strickland, 5 en 5. Dead ball: Strickland, a Hoag. Perdió Hogsett. Umpires: Quinn, McGoman y Ormsby. Tiempo: 1:45. Concurrencia: 6,567 fanáticos.

LOS SEIS DE LA FAMA

	J.	Vb.	C.	H.	Ave.
Medwick, S. L.	88	350	78	141	.403
P. Waner, Pitts.	88	354	74	134	.379
Travis, Wash.	65	253	38	95	.376
Gehrig, Yanks	89	332	80	124	.373
Dimaggio, Yanks.	88	351	88	129	.368
Hermans, Cubs	74	315	62	114	.362

CAMISAS
VITI
PIDALAS

GONOCOL
CAPSULAS Y LAVADOS
CURA SU ENFERMEDAD EN SEIS DIAS.

AMATEUR ACES!

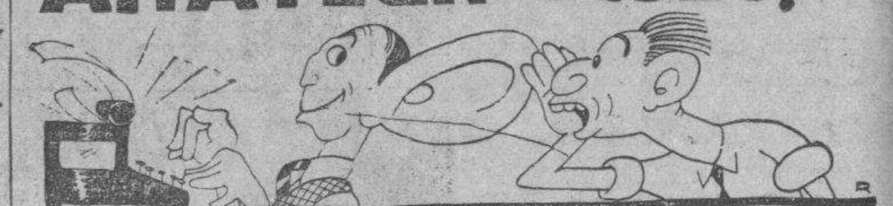

TIPS DE AQUI Y DE ALLA!..

(Por DAN)

Los basketbolistas cubanos del VTC han terminado su gira deportiva por Cali, Colombia, con un average de .500... Vencieron a los squads de Venezuela y Colombia y fueron dominados por Panamá y México... La simpática de Pouppée Puig está asistiendo todas las mañanas al Instituto de la Habana, lo que significa que está muy adelantadita en sus estudios... Pouppée saldrá nuevamente a la cancha tan pronto como se inicie la season de basket, que este año se adelantará... La Federación Nacional ha anunciado sus campeonatos oficiales para septiembre... (El Junior)... Y el Vedado Tennis no dice si organizará este año otra contienda juvenil como la de 1936... Raúl Canosa, que fué el líder de esta justa, no llegará a la Habana hasta el segundo domingo de Agosto!... Lipi Bericiartu, ex-presidente de la AAFC, usa espejuelos en estos días... Y es que «él mismo se había perdido de vista!»... Las peripecias ocurridas recientemente en Cali, Colombia, mueven nuevamente la atención hacia la próxima jira deportiva del equipo femenino del club Teléfonos... Un diario de la tarde pedía ayer la suspensión de esa jira y decía que «el Comité Nacional Olímpico» debía oponerse a esas excursiones que casi siempre traen fatales consecuencias... Otros van más lejos aún y llegan hasta pedir la suspensión del viaje a Panamá... Nosotros no creemos que eso deba hacerse ahora... Debemos ir a Panamá para cumplir nuestro compromiso con la nación amiga, pero, nuestros representantes deben anunciar allá, al terminarse los Juegos, la retirada oficial de Cuba de esas competencias!...

Esta tarde habrá fiesta de enorme interés en el balneario de la Playa de Marianao... Asistirán nuevamente las famosas patinadoras americanas que nos visitan, cuyo show comenzará a las 6 de la tarde... Habrá exhibiciones de boxeo y grandes juegos de hand ball... Mañana, la atracción de siempre!!!... Show de interés para todos, que reúne más de 3,000 almas en el balneario todas las semanas... En el club Náutico de Marianao, se hará la rifa de los botes ofrecidos a los fiñes... Y en los terrenos del VTC, se brindará un hermoso doble header basebolero, figurando Atlético y Fortuna en el primer turno, y Teléfonos vs. Universidad, después.

0000000000

Hace justamente una semana, José Zulueta, campeón nacional de los obstáculos, expresó su opinión sobre el ambiente Olímpico Nacional, asegurando que el Comité debía traer coaches americanos, debido a que aquí no los había lo suficientemente preparados para encargarse del squad criollo que irá a Panamá... José hizo después ligeros apuntes sobre deficiencias que él había notado... Y llegó hasta decir que aquí no se enseñaban debidamente las arrancadas...

Contestando a esto, hemos recibido las siguientes declaraciones de Sergio Macías, turfman, excampeón nacional en track y field, y aspirante al coaching del team que nos representará en Panamá.

Dice Macías:

He leído las declaraciones hechas por José Zulueta y publicadas por el Cronista de la Sección Amateur Aces, sobre la preparación que tenemos los coaches cubanos aspirantes a Coaches Olímpicos, para desempeñar este puesto.

Lo que más me ha impresionado es la serie de falsedades que ha cometido, o la ignorancia que demuestra, en sus manifestaciones, el atleta Zulueta, y como me precio de ser sincero y me atañe directamente, no por mis aspiraciones del presente a Coach Olímpico, sino porque fuí en 1934 quien le enseñó a él los primeros rudimentos de ese difícil evento, me creo en el deber de refutar esas manifestaciones.

¿Podrá decir Zulueta que ha sido coacheado por un Instructor cubano? Recuerdo que entre los atletas que me fueron presentados como aspirantes a corredores de obstáculos en 1934, se encontraba un muchacho flaco, largo —que resultó ser Zulueta—, que no tenía la más ligera noción de cómo se corría, no digo yo un obstáculo, sino en carreras planas, y que por aquel entonces era un activo revolucionario. Indudablemente sus condiciones eran magníficas para poder sacar algo de ese material, pero también tenía sus defectos como eran: muy pocos deseos de trabajar e inconstancia para concurrir a las prácticas, tanto que durante los cuatro meses que fuí trainner concurriría unos treinta días a practicar. ¿Puede enseñar un instructor a correr obstáculos en treinta días?

Más tarde concurrió a San Salvador y terminó en segundo lugar, demostrando que su velocidad le hacía ganar y no su forma pues nunca la aprendió. No sé quién lo ha seguido «coacheando» en Cuba, pero creo que después de sus declaraciones él sabe más de eso que nosotros los instructores cubanos.

Tuve la suerte, mientras fuí atleta, de pertenecer a un team como el de la Universidad de la Habana, que no se conformaba con competir en Cuba sino que visitamos repetidas veces los centros mayores de atletismo de los Estados Unidos.

Así fué como competí representando al Alma Máter, contra Louisiana University, Alabama U., Mississippi, Georgia, Florida, Georgia Tech., en dual meets o en los Relevos de Georgia Tech.; concurrí también como corredor de obstáculos y saltador de triple salto a los Relevos de Ohio University —alma máter de Owens— donde me enfrenté con corredores de Michigan, Ohio, Illinois, Notre Dame. En otro año tomé parte en los relevos más importantes de los E. U.; «Penn. Relay» de la Universidad de Pennsylvania y obtuvimos tercer lugar contra universidades como New York University, Detroit, Temple, ante cuarenta mil personas y mientras tocaban el Himno Nacional Cubano.

Todo esto lo explico para demostrar que tendría que ser poco capacitado para no haber asimilado en mi larga experiencia atlética lo suficiente para poder enseñar a verificar correctamente una arrancada o a pasar un obstáculo perfectamente.

Entre los defectos que indica Zulueta encontraron los coaches americanos al atleta Acosta se halla el que éste no sabía colocar bien los brazos, en la arrancada, sino que los ponía muy abiertos, y esto es natural pues Acostica no es sino un producto «americano» cien por cien. ¿Acaso no fué el pasado coach Olímpico «importado», quien se lo enseñó todo? Vamos, no nos echen a los coaches cubanos ese muertecito también.

El que Zulueta sea en Cuba, según sus palabras, el mejor saltador de obstáculos hoy en día, no es un mérito extraordinario; «en el país de los ciegos el tuerto es rey». Hoy corremos los obstáculos en Competencias Senior, en un tiempo peor que en 1926. Y digo esto no por deslucir a Zulueta o discutirle sus condiciones naturales, sino como él mismo confiesa su forma deja mucho que desear, lo cual es evidente aquí y en los Estados Unidos.

Yo no niego que deba traerse un Coach americano para las Olimpíadas pero, es necesario que se traiga un COACH con mayúscula, no uno de esos coaches de la «Juan Bimba University» que no nos podrán enseñar mucho a nosotros, los coaches cubanos. Tráigannos a Fitzpatrick de Princeton, Harry Hillman de Dartmouth, Kanaly de Yale, Robertson, de Penn., Merriam de Chicago, Gill de Illinois, Farrel de Michigan, Castleman de Ohio State, etc., y si acaso pidieren mucho por sus servicios, pueden importar assistant coaches tales como Meredith de Penn., Baskin de Auburn o Snyder de Ohio State y con seguridad que ganaría mucho el deporte en Cuba.

ESTA TARDE

Doble header del Campeonato de las Fuerzas Armadas en el Stadium Cerveza Tropical

Interesantísimo se ha puesto el Campeonato de las Fuerzas Armadas con motivo de la gran forma que presentan los teams de La Cabaña y Quinto Distrito. El Regimiento 7 le ganó a los de la Marina de Guerra Constitucional y también los del Quinto Distrito hicieron lo mismo el pasado jueves. El Regimiento 7, además, estuvo en un tris de que le ganara también el jueves pasado a los de Columbia. Es decir, que se ha formado una especie de dale al que no te da, como decíamos en los tiempos en que éramos muchachos, que a la postre, nadie sabe cuál es el conjunto que resultará Campeón.

Los juegos de esta tarde resultarán interesantísimos por esa misma causa que dejamos anotada. En el primer encuentro, que empezará a la una y media, jugarán precisamente los dos teams que se encuentran en tan magnífica forma: La Cabaña y Quinto Distrito. Y en el segundo encuentro veremos al Regimiento 6 contra la Policía Nacional.

Mañana, domingo, habrá un programa especial, jugando a primera hora el team Omnibus Aliados, de la Liga Social, contra el team Policía. Y a segunda hora, tendrá lugar el gran choque de las Estrellas del Campeonato de las Fuerzas Armadas, potentes conjuntos que serán manicheados por Rafael Almeida y Armando Marsans. El acontecimiento basebolero del año.

LOS JONRONEROS

NEW YORK, julio 30. (AP.)—Citamos a continuación los players de las Mayores que batearon ayer de home run, seguidos de sus líderes. (No incluímos el juego celebrado anoche entre el Cincinnati y los Phillies):

Gehrig, Yankees	1
Travis, Senadores	1
Los líderes:	
Joe Dimaggio, Yankees	28
Jimmy Foxx, Red Sox	26
Hal Trosky, Indios	23
Hank Greenberg, Tigres	23
Ducky Medwick, Cards	21
Lou Gehrig, Yankees	20
Melvin Ott, Gigantes	20
Totales por Lgia:	
Liga Americana	479
Liga Nacional	409

M.E.C.D. 2016

GRAN INTERES POR LOS JUEGOS DE BASE BALL AMATEUR DE MAÑANA

OFRECEN A RAUL CANOSA EN COLOMBIA EL COACHING DEL TEAM DE BASKET DE AQUEL PAIS

TOPICOS FUTBOLISTICOS

Por PETER

—La muerte de Sergio.
—La actuación mexicana.
—Un homenaje póstumo.

Ayer nos llegaron los periódicos de Colombia, dándonos cuenta de la muerte de Sergio Alonso, q. e. p. d. Hemos visto también algunas fotografías, y pudimos darnos cuenta de que, efectivamente, el entierro del atleta cubano, constituyó una verdadera e imponente manifestación de duelo popular.

A continuación vamos a publicar dos informaciones del periódico «El Tiempo», de Bogotá, Colombia, que traen algunos detalles nuevos que omitió el servicio cablegráfico, y entre los cuales, el de la actuación de los mexicanos, que contrasta, desde luego, con los acuerdos de la Asociación de Foot Ball de la República de Cuba, los cuales en su oportunidad, criticamos.

He aquí las dos informaciones a que nos referimos:

«Cali, 23. «Tiempo», Bogotá. Telefonema de las dos de la mañana.—A la una y treinta minutos de la mañana de hoy falleció en la clínica «Ordóñez», el señor Sergio Alonso, miembro de la delegación del «Deportivo Centro Gallego», de la Habana, que participó en los juegos deportivos del centenario de Cali. Muere el señor Alonso a consecuencia de un puntapie en el estómago que sufrió el viernes en el encuentro de futbol contra el equipo mexicano.

Detalles del accidente

Sergio, uno de los más populares y hábiles jugadores del equipo cubano, actuaba como medio centro en el reñido partido que el conjunto isleño sostenía contra los mexicanos. En una confusión que se produjo cerca de la portería azteca, cuando Sergio se preparaba a rematar un magnífico pase, fué golpeado violentamente y cayó sin sentido. Inmediatamente fué atendido por los médicos, quienes conceptuaron que debía ser trasladado a una clínica, lo que se hizo sin demora. Más tarde, y en vista de que el estado del herido había mejorado bastante, fué conducido a su apartamento en el hotel, en donde se le atendía cuidadosamente, hasta que se presentaron síntomas de gravedad que obligaron a un nuevo traslado a la clínica; allí se le tomaron varias radiografías. Hasta las tres de la tarde de ayer sábado, se consideraba que no se presentaría ninguna complicación, pero de esa hora en adelante el estado de Sergio fué haciéndose cada vez más delicado, hasta el punto de que el doctor Ordóñez opinó que era necesario operarlo inmediatamente. Sin embargo, en vista de que el paciente se hallaba muy débil, se resolvió posponer la intervención hasta que le fuera practicada una transfusión de sangre, que se llevó a cabo a las diez de la noche. Prestó su sangre el propio hermano de Sergio, Juan Alonso, miembro también de la delegación.

La muerte

Después de la tranfusión, Sergio experimentó una reacción, y a la una de la mañana se procedió a operarlo. Tomaron parte en la intervención, el doctor Ordóñez y el doctor Octavio Machado, médico cubano que vino a Cali con la delegación deportiva. El enfermo murió en el curso de la operación, debido a su extrema debilidad.

Sergio Alonso, una de las más destacadas figuras del conjunto deportivo cubano, tenía 25 años. Era casado. Su esposa se halla actualmente en la Habana y deja dos pequeños hijos».

«Cali, julio 25. «Tiempo», Bogotá. Hoy tuvo lugar el entierro del infortunado jugador cubano Sergio Alonso López, muerto anoche víctima de un accidente desgraciado, ocurrido en el encuentro con un jugador mexicano en el partido de futbol.

Capilla ardiente

Desde la hora en que sobrevino el fallecimiento el cuerpo del atleta fué colocado en capilla ardiente en la clínica de Ordóñez. La embajada mexicana hizo guardia al cadáver desde esta mañana a las ocho hasta la hora en que fué trasladado a la iglesia de San Francisco en donde se celebraron los oficios fúnebres

El féretro estaba envuelto en la bandera de Cuba y atravesada la bandera de Colombia. A las 11 se inició el desfile hacia la iglesia. El cadáver fué llevado en hombros por el señor Secretario de Hacienda del departamento, el contador departamental, el director de educación, don Tulio Ramírez y por los altos representantes de los deportes de Cali; el presidente de la junta de IV centenario y comisiones de otras entidades deportivas.

El homenaje del municipio

Todos los gastos del entierro fueron costeados por el municipio, el cual quiso rendir de esta manera un homenaje al jugador muerto. En la iglesia se encontraban todas las comisiones que representaban al gobierno departamental, la reina del centenario y las princesas del deporte, todas las embajadas deportivas que actúan en Cali y los miembros más distinguidos de la sociedad caleña. Naturalmente la abundancia de ofrendas florales fué enorme. Los miembros de la delegación cubana, compañeros del jugador fallecido, lloraron emocionadamente durante los oficios.

Hacia el cementerio

A las doce y media del día se inició el desfile hacia el cementerio en medio de una gran muchedumbre. La ceremonia del entierro constituyó un acto solemne y sencillo. La tumba fué cubierta con todas las ofrendas florales.

Mensajes de condolencia

La noticia del fallecimiento del distinguido jugador se supo en todo el país y son innumerables los mensajes de condolencia que han recibido los miembros de la delegación cubana, en los cuales se les manifiesta el pesar con que Colombia ha mirado la desaparición de Sergio Alonso López.

Así mismo los cubanos se muestran muy agradecidos por las manifestaciones de pesar que le ha hecho la sociedad caleña en estos momentos de dolor.

Homenaje mexicano

Mañana a las nueve la delegación mexicana en traje militar irá en corporación al cementerio y hará guardia en la tumba ante la cual depositará unas bellas coronas de flores.

El general Arévalo, presidente del equipo de baloncesto mexicano, le manifestó hoy al señor Manuel García y García, presidente de la delegación cubana, que en cuanto llegara a México levantará entre todos los deportistas del país una colecta en favor de la viuda de López. El señor García se ha mostrado vivamente impresionado por el magnífico comportamiento que en este luctuoso acontecimiento han tenido los deportistas mexicanos.

Homenaje colombiano

El señor Secretario de Hacienda y el Secretario de Instrucción Pública, están preparando en la actualidad un gran programa de deportes, posiblemente un encuentro de futbol y otro de baloncesto, con el fin de allegar fondos par aenviárselos a la familia del finado jugador. Aún no se ha fijado la fecha precisa del homenaje, pero seguramente se llevará a cabo dentro de pocos días.—Banderas, Corresponsal».

Finalmente, publicamos la citación que hace la Federación de Futbol de la Habana, para una reunión en la que se tratará sobre un homenaje póstumo a la memoria del atleta cubano desaparecido.

Dice así la citación:

Por la presente, tengo el gusto de citar, cumpliendo acuerdo de la Federación de Futbol de la Habana, a los señores Presidentes de las Organizaciones siguientes: Asociación de Foot-Ball de la República de Cuba, (Ejecutivo); Unión Atlética de Amateurs de Cuba; Comité Olímpico Cubano; Liga de Base-Ball de las Fuerzas Armadas; Asociación Atlética Femenina; Liga Social; O.D.A.C.; Liga Nacional de Base-Ball; Federación de Basket-Ball, a fin de que concurran a la reunión que habrá de efectuarse en el local social de esta Federación, sito en la Manzana de Gómez, 226, el próximo lunes día dos de agosto a las nueve de la noche, con el objeto de tratar sobre la organización de un homenaje deportivo a la memoria del futbolista Sergio Alonso López, fallecido como consecuencia de la lesión recibida mientras defendía los colores de nuestra República en el extranjero, y al mismo tiempo procurar aliviar la situación en que han quedado su viuda e hijos.

Esperando vernos honrados con la presencia de tan distinguidas personalidades, quedo muy atentamente:

FEDERACION DE FUTBOL DE LA HABANA. — (Fdo.) Dr. José Abella.

SPORTS **DIARIO DE LA MARINA** SPORTS

AÑO CV — LA HABANA, SABADO, 31 DE JULIO DE 1937 — PAGINA QUINCE

FORTUNA CONTRA ATLETICO MAÑANA EN EL VEDADO

Agapito Mayor, el notable lanzador zurdo de los Blanquinegros del club Fortuna, está listo para la prueba de mañana. El cienfueguero sabe que tiene que pitchear nuevamente «como los ángeles» para sostener a su novena en el top de la Liga Nacional, y es como dinero en mano el pensar que responderá a la confianza en él depositada.

Agapito es un atleta excepcional. Siempre se crece en los momentos de apuro. Tiene valor. Y jamás ha dejado de contestar al grito de ayuda de sus compañeros.

Desde el año pasado viene llevando sobre sus hombros el fuerte fardo fortunista, pero, nadie le ha visto quejarse y la verdad es que trabaja con gusto, seguro de que «todo ha de quedar dentro de una familia larga y feliz».

En el choque de mañana Agapito tiene que pitchearle a una novena que últimamente se ha visto envuelta en una simpática racha, que posee admirable dirección y que, inspirada, brinda siempre espectaculares desafíos. Y, a pesar de todo esto, está confiado, seguro de sus fuerzas, y convencido de que «nada podrá hacerle daño».

En las prácticas realizadas el otro día por el Fortuna fué el hombre más animado del squad, y no se ocultó para afirmar que «el Atlético no le infundía ese respeto de que todos hablaban».

«Los anaranjados están bateando y han tenido en Ulrich una buena ayuda, pero, bastará una curva rápida para detenerles, y esa es la que les voy a pitchear»—dice Agapito.

Y mientras tanto, Ealo, Rodríguez, Fajo y Castañeda, que han tenido dormidos a sus formidables «Big Berthas», se proponen despertar en forma convincente para evitar que su pitcher tenga que dar otra vez los nueve ceros si desea triunfar...

«Habrá abundante acción el domingo en el Vedado, y nosotros estaremos a cargo del show»—dicen los populares bateadores fortunistas. Y tanto a usted, lector, como a mí, sólo nos resta esperar los acontecimientos.

Mientras tanto...

Entre tanto, en el bando contrario, se hacen cálculos interesantísimos.

Leon Rojas no está muy seguro que su team «es una paloma» y prepara a los muchachos de modo que estén acondicionados para ofrecer una sorpresa de interés.

Gustavito García, seleccionado para trabajar desde el box, ha descansado como los «angelitos» y se propone mostrar a esos «big Berthas» fortunistas una variedad de bolas que ellos mismos no esperan.

Por su parte, Germán Rodríguez, Carlitos Alvarez, Gómez, Xiques y el eficiente González, prometen a todos los socios del «Glorioso» una reproducción de la fiesta de «Año Nuevo» de los chinos, y dicen que ellos se encargarán de facilitar los «cohetes»...

Este game, que representa la máxima atracción de la semana en la capital, ocupará el turno inicial del programa anunciado para el Vedado Tennis Club.

Los otros games son:

En el Vedado: 4.00: Universidad vs Teléfonos.

En Hershey: 2.35: Hershey vs. ADC.

En Cubaneleco Park: 8.00: Club Naval vs. Yara.

4.00: Regla vs. Cubaneleco.

Consejo gratis: No apueste en el base ball amateur!

ENTRE CAZADORES

—El mayor ganador de premios.
—Los Campeonatos Nacionales.
—Las tiradas de mañana.

Es muy difícil que haya esta temporada quien se le encime al doctor Florencio González Roig, en el estado de los ganadores de premios en el Club de Cazadores del Cerro. El magnífico tirador de arma corta tiene siete trofeos ganados, y el que más tiene después de él, es el campeón de Bejucal, doctor Manolo Porto Castañeda, con cinco. Y decimos que será muy difícil que pierda su condición de leader, en ese aspecto, porque solamente faltan dos jornadas para terminar la season, lo que quiere decir, que aún ganando «el hombre del saco azul y rojo, en las dos justas de pichón que faltan, lo más que haría sería empatar. Pero Porto, aún cuando dice que el gana cuando quiere, lo cierto es que a la distancia de treinta metros, difícilmente podrá conquistar dos triunfos seguidos.

Lo más probable, pues, es que el doctor González Roig, termine como el mayor ganador de premios del año. Y que sufra quien quiera, que el «Cuco» no tiene la culpa de que los demás tiradores de su galería, lo respeten tanto.

El próximo domingo se tirarán las últimas competencias de platillos y skeet diurnos, pues el domingo ocho de agosto solamente habrá competencias de revólver y rifle por la mañana, y pichón por la tarde. Ese día comenzarán a discutirse los Campeonatos Nacionales, y el primero será el de skeet, que tendrá por escenario el campo de tiro del Casino Deportivo de la Habana, que fué donde el año pasado lo ganó el actual campeón Elicio Argüelles. Este año uno de los más fuertes aspirantes al título es Julio Cadenas, el mayor ganador de premios en skeet esta temporada en el Club del Lucero.

El domingo se efectuarán cinco competencias, y en todas ellas habrá muy buenos premios.

Por la mañana, a las nueve y media, tiro de revólver y tiro de skeet. En la primera justa se optará por el premio del doctor «Colacho» Pérez y Hernández, uno de los buenos tiradores de arma corta, que anda huído este año del range. ¿Quare causa? Y en skeet, hay de premio, el que dona el gordito José M. Tarafa, que también anda furtivado.

Después de esas dos competencias, se celebrarán las de rifle y platillos. En el trap se discutirán el premio de José Río Arés y en el range, el de Riera, Toro y Van Twistern, S. A, la firma que representa en el Club de Cazadores del Cerro, el grandote Avellanal.

Por la tarde, en el tiro de pichón, el premio de Leopoldo Aguilera, que será seguramente uno de los que optarán por el, y de los que tendrá un gran chance, pues **Pichón** Aguilera está tirando muy bien, sólo que a última hora, le entra **calambrilla.**

ACUERDOS UNIONISTAS

Empezar a contar los treinta días reglamentarios, a las siguientes solicitudes de inscripción: Emilio Maza Rodríguez, por la Universidad de La Habana; Anotnio Amable Estrella, por el Club Atlético de Cuba; y César Cabrera Rivero, por el Club Cubaneleco.

—Aceptar, después de haber transcurrido los treinta días reglamentarios, las siguientes solicitudes de inscripción: Carlos Rodríguez Sánchez, por el Club Cubaneleco; Gonzalo Mena Herrera, por el Hershey Sport Club Luciano Muñoz Sánchez, José Antonio Noguerola Valdés, Pedro Neyra Alvarez, Francisco Neyra Alvarez, Miguel Sordo Díaz y José Rodríguez Pérez, por la Sociedad YMCA.; Eric Williams Cullingwort, Francisco G. Mendoza Vinnent, José Antonio Mendoza Zaldo, William Ferguzo Brown, Enrique R. Arellano Diago, Fernando R. Arellano Longa, Lutgardo Leopoldo Aguilera y Julio R. Arellano Longa, por el Jaimanitas Club; Manuel Vega, Antonio Rousseau Arnesto, Luis Rodolfo Poey, Rafael Rasco, Juan Palacio, José Olazábal, Francisco Medina, René Layola, Emilio López Centella y Ricardo Escobar Quesada y Toppy Chapman y Aurelio Adán, por el Miramar Yacht Club.

—Aceptar la baja de los siguientes atletas: José A. Noguerola Valdés, por la sociedad YMCA.; y Enrique Flores Jenkins, por el Club Náutico de Varadero.

—Aceptar el alta de los siguientes atletas: Enrique Flores Jenkins, por el Club Naval de la Marina de Guerra Constitucional; Angel Nieto Aguado, por el Fortuna Sport Club; y Ernesto Pérez Luis, por la Universidad de La Habana.

—Se acuerda comunicar al Fortuna Sport Club la más sentida condolencia, en nombre de los miembros del Comité Ejecutivo por el sensible fallecimiento del que fué prestigioso delegado ante este organismo por ese Club, señor César García Armenteros.

—Se acuerda conceder un plazo de 15 días al Club Náutico de Varadero para que cumpla con lo dispuesto en el artículo 59 del Reglamento.

VENTURA ARANA Y "MAESTRO" FLORES ESTAN EN MAGNIFICAS CONDICIONES PARA SUS ENCUENTROS DE ESTA NOCHE

Lo mismo se puede decir de los púgiles cubanos, y por eso se espera que esta noche ofrezcan todos buenas performances. Gran velada de puños en el ring de la Arena Cerveza Cristal

Su último día de entrenamiento fuerte, lo realizaron Ventura Arana y el Maestro Flores, en el ring que en el balneario de La Concha, Marianao, posee el activo César Cano. Ante la mirada de más de dos mil personas que estaban gozando de la brisa marina y de la tibieza de las aguas de La Concha, los dos bull dog mexicanos realizaron su último trabajo fuerte y hay que reconocer que bien merecidas se tienen las palmas que escucharon. Tanto el welterweight Arana como el pluma corto Flores, se soltaron a toda máquina y convencieron.

El Jabao y Kid Chevalier, que en estas andanzas del ring llevan ya algunos años, sirvieron de sparring-partners y obligaron a trabajar más de lo que esperaban, tanto al pequeño maestro como al fortísimo de Arena, que está en su peso y está adentrado ya en su forma ideal. Fueron cinco rounds movidos, cinco asaltos como si fueran de pelea formal. Y durante esos quince minutos, el público pudo apreciar que los muchachos de Rolando Herrera boxean mucho, pero que su fuerte es la pegada continua y una resistencia a toda prueba.

Se está tallando por levantar el deporte de los puños entre nosotros. Se está trabajando a golpe de martillo. Y a un programa bueno sucede otro. En ocasiones, podrán parecer que los pugilistas del patio van en un plano de inferioridad, pero en este caso no ocurre así. Lo que pasa, sencillamente, es que a Coco de Cárdenas como a Kid Rapidez no se le habían dado antes la oportunidad de consagrarse. Cárdenas, al igual que Rapidez, le han ganado a todos los contrarios del patio. Y los buenos, o lo que se titulan tales, rehuyen enfrentarse con ellos, temiendo una derrota.

Parga tuvo la habilidad de importar tres hombres buenos. De su calibre ya tenemos una prueba. La noche del debut, Arana derrotó a Calixto. Le ganó bien, sin dudas, mientras su compañero de cuadra, Flores, perdía una decisión frente a Avia, ese Avia que hoy por hoy, es el mejor hombre en su división. De este Avia podemos decir lo mismo que de Cárdenas y Rapidez. No le daban el chance que mereció. Se lo dieron y la historia es de todos conocida.

De esas cosas interiores del boxeo el público sabe tanto como los propios promotores y los boxeadores. Este boxeador gana tanto y el otro más cuanto. Cuando hay boxeadores importados, los gastos suben porque hay pasajes por medio y hay, también, estancia y gastos adicionales. En el cartel de esta noche figuran dos pugilistas extranjeros, luego hay gastos mayores. Sin embargo, los empresarios no alteran los precios. Al contrario, mantienen la política sana de hacer fanáticos y estos se hacen presentando buenos carteles y poniendo papel al alcance de todos los bolsillos.

La grada para esta noche ha sido señalada a sesenta centavos. Esa grada de la Arena Cristal que es una silla de ring en cualquier otro estadio. La preferencia, un peso. Y las sillas de ring, que tiene en sus propias narices a los boxeadores peleando, peso y medio.

PARA OBTENER NUEVO VIGOR

SEXOCRIN

Tónico Glandular en tabletas. Inmejorable en el agotamiento sexual. De venta en las Boticas.

HABANA MADRID

Resultado de la función de anoche.

Primer partido

	Tantos.
Federico y Vales, blancos	25
Oscar e Izaguirre, azules	21

Ganador: blancos.

Primera quiniela

	Tantos.	Pagos.
1—Federico	4	1.57
2—Vales	6	7.22
3—Oscar	3	1.64
4—Izaguirre	2	2.40
5—Montes menor	3	2.58
6—Rementería	3	6.02

Ganador: Vales.

Segundo partido

	Tantos.
Montes menor y Aníbal, b	30
Constante y Buendía, azules	28

Ganador: blancos.

Segunda quiniela

	Tantos.	Pagos.
1—Aníbal	6	2.79
2—Constante	3	2.09
3—Buendía	2	3.05
4—Manjarrés	3	1.59
5—Pascau	1	2.58
5—Pascau	1	2.58
6—Uria	2	5.59

Ganador: Aníbal.

Tercer partido

	Tantos
Manjarrés, Montes, blancos	30
Pascau y Uria, azules	29

Ganador: blancos.

PERDIO ANOCHE EL CINCINNATI CONTRA EL FILADELFIA, 1 POR 0

CINCINNATI, julio 30. (AP.)—Wayne Lamaster dejó esta noche a los Reds del Cincinnati en sólo cinco hits, para derrotarlos con anotación de 1 por 0.

La anotación por entradas fué:

	C.	H.	E.
Filadelfia	100 000 000	1	7	0
Cincinnati	000 000 000	0	5	0

Baterías: Lamaster y Atwood, por el Filadelfia; Hollingswort, Grissom y V. Davis, por el Cinci.

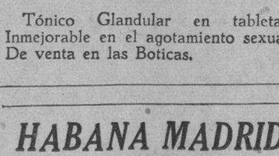

GALLOS Y GALLEROS

—«TERCIOPELO».
—«CUBA LIBRE».
—«EL FLAMENCO».

Hace siete meses, el Coronel Mendieta, acompañado de quien estas líneas escribe y del amigo entrañable de ambos, Melanio Díaz, correspondiendo a una gentilísima invitación de Rodríguez Cartas, le visitó en su bellísima finca de Wajay. Eugenio tenía allí por aquel entonces más de quinientos gallos y creo firmemente que no quedó uno que no admirásemos. El Coronel aunque en su «yo íntimo» se sintiese deslumbrado o entusiasmado si quereis ante más de uno de aquellos estupendos ejemplares, no exteriorizó intensamente su emoción sabedor de que cualquier palabra suya significaría que el gentil propietario de la finca le obsequiara con los ejemplares objeto de sus elogios.

Pero Eugenio tenía cinco pollos hermanos de un mismo «nido», igualmente espigados e igualmente dignos de la más absoluta garantía.

Al fin ante uno de ellos, deshojó la sarta de los elogios. Era un ejemplar imponente. Un 3-6 hermosísimo, indio coliblanco. Hijo de «Terciopelo» el gallo «cumbre» de la finca y de una gallina famosísima de las antiguas crías de Enrique «El Americano si no recuerdo mal. Eugenio no sabía cómo decirle al Coronel que deseaba obsequiarle el mejor de sus gallos y que en su opinión era aquel el que más garantía le inspiraba. Al fin el pollo fué puesto en manos de O-Farrill y allí mismo lo bautizó el Coronel con el nombre de «Cuba Libre». Todo este preámbulo ha venido a mi recuerdo por que al decir del popular «Chaucha», la pelea de ese indio coliblanco contra otro indio prieto de Artiles, fué la más sensacional y más imponente de cuántas se efectuaron en la Valla Habana, en la temporada de 1937.

No se engañó Rodríguez Carta pues, cuando catalogó aquel ejemplar entre los grandes Ases de la grey gallística. Su encuentro con el de Artiles fué feroz. «Dos fenómenos dice mi interlocutor, exaltado por el recuerdo de aquel encuentro a sangre y fuego. Cuando la lucha se epilogó con el triunfo del coliblanco, la valla «se vino abajo» en un clamor, para ambos criollos estupendos. Esas peleas son las que al través del tiempo se recuerdan siempre con emoción. Las que nunca olvida el buen entusiasta.

Por cierto que «Terciopelo» el progenitor de tan bravo ejemplar está dedicado a la recría hace tiempo. Su dueño tiene cerca de veinte descendientes de él y algunos en realidad extraordinarios.

Tras su brillante éxito sobre «El Flamenco» de Diego Trinidad, Eugenio decidió retirarlo de la lucha activa en el ruedo de sangre.

Trinidad tenía en «El Flamenco» su ejemplar de confianza. Su «gallo de fiesta» como se dice en el argot criollo. Lo llevaba a todas partes. Lo peleaba en todos lados. Parecía utópico pensar en su derrota. «El Flamenco» daba dos picadas y Diego recorría el ruedo, cobrando sus múltiples apuestas. Cuando «Terciopelo» lo mató en la valla hubo un estremecimiento de estupor, de sorpresa.

Eugenio, repito, no ha peleado más al vencedor, desde entonces.

Un tal Roqueta.

CUBA DERROTO AL FIVE DE COLOMBIA EN EL MATCH DE BASKET BALI

CALI, Colombia, julio [illegible] (AP).—En un juego de gran emoción el team de Basket Ball de Cuba derrotó al de Colombia con anotación final de 36 por 32. Se realizaron espléndidas jugadas y Perico Cardoso resultó el más destacado de la noche recibiendo ovaciones de los fanáticos. Esta noche hay receso de actividades.

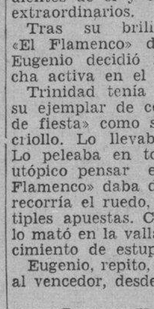

Joe DiMaggio

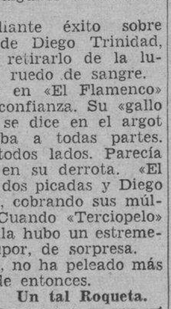

LOU GEHRIG

EN LAS GRANDES LIGAS

RESULTADO DE LOS JUEGOS CELEBRADOS AYER

LIGA NACIONAL	LIGA AMERICANA
Pittsburgh, 1; Boston, 0.	New York, 8; San Luis, 2.
Chicago, 5; New York, 3.	Boston, 6; Detroit, 5.
Filadelfia, 1; Cincinnati, 0.	Washington, 13; Cleveland, 2.

ESTADO DE LOS CLUBS

LIGA NACIONAL	G.	P.	Ave.
CHICAGO	57	32	.640
New York	54	37	.593
Pittsburgh	47	41	.534
San Luis	46	42	.523
Boston	44	47	.484
Brooklyn	36	50	.419
Cincinnati	36	51	.414
Filadelfia	36	56	.391
Totales:	356	356	

LIGA AMERICANA	G.	P.	Ave.
NEW YORK	59	28	.678
Chicago	54	36	.600
Detroit	51	36	.586
Boston	48	37	.565
Cleveland	42	43	.495
Washington	38	47	.447
San Luis	28	60	.318
Filadelfia	26	59	.306
Totales:	346	346	

JUEGOS SEÑALADOS PARA HOY

LIGA NACIONAL	LIGA AMERICANA
Boston en Pittsburgh.	Detroit en Boston.
New York en Chicago.	Chicago en Filadelfia.
Brooklyn en San Luis.	San Luis en New York.
Filadelfia en Cincinnati.	Cleveland en Washington.

FRONTON JAI ALAI

Tres partidos estelares en la noche sabatina de hoy en el Jai Alai

Por una gran tormenta ganaron ayer Eguibar y Mendizábal. Buenas quinielas. Enorme concurrencia

De conformidad con el intercambio que parece se ha establecido entre el empresario de México, señor Belina, y la empresa del Jai Alai, se van para el Frontón de México el magnífico pelotero ídolo del público habanero, Elizondo, así como Mendizábal, zaguero que aquí ha jugado muy bien. Además, el joven Rolando Gutiérrez, delantero de gran promesa, que tiene dinamita en la cesta. También van Fares y Onaindia.

Es casi seguro que para aquí vengan el colosal delantero cubano Andrés y Azpiri.

Ferrer y Mugica, que jugaron de manera acabada, ganaron el primero de anoche, dejando en 17 a Ochoa y a Basabe.

Ferrer se defendió y atacó mucho mejor que otras veces, demostrando que se va encanchando rápidamente.

La primera quiniela fué de Eguibar, que se la llevó de calle.

En el segundo partido, Eguibar y Mendizábal vencieron a Irigoyen III y a Salazar.

Don Fernando y Salazar, siempre llevaron la ventaja, hasta seis tantos, pero en la tercera decena cuando lo tenían 24 por 19, atacan de repente el Mosquito y Mendi y se colocan en 29 por una soberbia tantorrea de diez cartones seguidos, en tanto los otros sólo pudieron hacer dos.

La segunda quiniela fué de Guernica.

ESTA NOCHE

Para esta noche se ha preparado por Eguiluz un programa monstruo de tres partidos.

Programa para la función de hoy:

PRIMER PARTIDO, 25 tantos: Lucio y Barrutia, blancos, contra Echeverría y Arrondo, azules. A sacar ambos del cuadro 10.

PRIMERA QUINIELA, 6 tantos: Salsamendi, Maliuquiza, Vallejo menor, Ibarlucea, Maguregui y Alvarez.

SEGUNDO PARTIDO, 30 tantos: Elizondo e Ibarlucea, blancos, contra Astigarraga y Maguregui, azules. A sacar ambos del cuadro 10.

SEGUNDA QUINIELA, 6 tantos: Gutiérrez II, Egozcue, La Paz, Argarate, Emilio y Goitia.

TERCER PARTIDO, 30 tantos: Argarate y Goitia, blancos, contra Egozcue y La Paz, azules. A sacar ambos del cuadro 10.

Programa de la función de anoche

Primer partido

	Tantos
Ferrer y Mugica, blancos	25
Ochoa y Basabe, azules	17

Ganador: BLANCOS.

Primera quiniela

	Tantos	Pagos
1—La Paz	0	$10.11
2—Salazar	0	3.60
3—Irigoyen III	0	2.62
4—Eguibar	6	5.90
5—Goitia	0	6.85
6—Mendizábal	0	9.65

Ganador: EGUIBAR. Pagó a:

5.90

Segundo partido

	Tantos
Eguibar y Mendizábal, blancos	30
Irigoyen III y Salazar, azules	26

Ganador: BLANCOS.

Segunda quiniela

	Tantos	Pagos
1—Gutiérrez II	4	$ 5.33
2—Echarri	2	7.37
3—Labat Menor	4	4.04
4—Emilio	1	4.64
5—Olaso	3	5.22
6—Guernica	6	5.01

Ganador: GUERNICA. Pagó a:

5.01

Tercer partido

	Tantos
Olaso y Guernica, blancos	15
Labat Menor y Echarri, azules	30

Ganador: AZULES.

HACEN OFERTAS A CANOSA PARA SEGUIR EN CALI, COLOMBIA

El Gobierno colombiano le ha ofrecido 250 pesos mensuales por el coaching olímpico

CALI, Colombia, julio 30. (Especial).—Los atletas cubanos de basketball y football que han estado compitiendo en los torneos internacionales de ambos deportes celebrados aquí, salrán el próximo día dos rumbo a La Habana, en el San Buenaventura, debiendo llegar a esa el día 7 por la mañana.

Los atletas cubanos van desilusionados por el final de las competencias donde han encontrado lucha muy enconada y una rivalidad insospechada por parte de los atletas mexicanos.

El coach Raúl Canosa anunció que «sería difícil» que los cubanos volviesen a enfrentarse con los mexicanos en un deporte».

Los baskebolistas no pueden olvidar el escándalo del último choque de basketball entre México y Cuba, cuando un player mexicano se tiró sobre Cardoso, que se dirigía al goal con un dribble, lanzándolo al suelo. Fué aquí que el Pato Gallarreta respondió a esa agresión atacando con sus puños al jugador mexicano para noquearlo.

Después de eso, los players de ambos bandos se fueron a las manos y se formó tal escándalo en el piso, que el coach cubano decidió retirar su equipo de las competencias.

Canosa ha recibido una oferta de 250 pesos mensuales para quedarse aquí dirigiendo el team olímpico de basketball de Colombia.

Los cubanos, incidentalmente, midieron sus fuerzas ayer con el team colombiano, ganando con score de 32 por 30, debido más que nada al magnífico trabajo de Pedro Cardoso, canastero cubano, que ha sido una de las sensaciones del torneo.

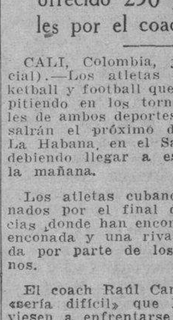

Paul Waner

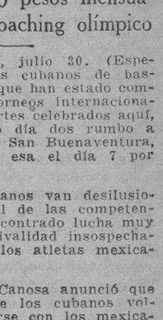

Wally Moses

Kemp Wicker

Gabby Hartnett

CUIDADO! PREVENGASE!

EVITE EL CONTAGIO VENEREO

+ USE SANITUBES +

De venta en Boticas y Vidrieras.

M.E.C.D. 2016

CRUCIGRAMAS

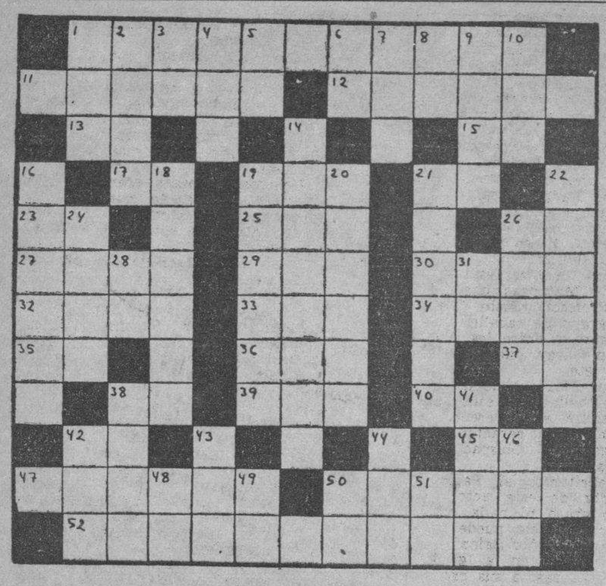

HORIZONTALES

1—Instrumento para medir la temperatura, (pl.)
11—Movimiento de las aguas del mar.
12—Moneda de plata, (pl.)
13—Afirmación.
15—Río en la provincia de Lugo.
17—Existe.
19—Isla del mar Egeo, una de las Espórades.
21—Símbolo del Cromo.
23—Associated Press.
25—Dios entre los mahometanos.
26—Contracción.
27—Escritor español autor de «El Rey se divierte».
29—Baile.
30—Pelo de las ovejas y carneros.
32—Porción de tierra rodeada de agua.
33—Altar.
34—Palo de la baraja.
35—Variante.
36—Donar.
37—Símbolo del Neón.
38—Símbolo que repetido resulta el nombre del dios de la locura.
39—Composición poética.
00—Contracción.
42—Sílaba que repetida resulta un apodo familiar.
45—Especie de flecha que usaban los antiguos turcos.
47—País de la América del Norte.
50—Instrumento de agricultura, (pl.)
52—Que se distingue por su amor a sus semejantes, (pl.)

VERTICALES

1—Yunque pequeño de plateros.
2—Gran lago de la América del Norte.
3—Nota musical.
4—Adverbio de cantidad.
5—Pronombre.
6—Terminación de infinitivo.
7—Río de España.
8—Dios del Sol.
9—Percibir los olores.
10—Iglesia catedral.
14—Río de los Estados Unidos.
16—Capital de Filipinas.
18—Río de la República Argentina.
19—Que ha contraído matrimonio.
20—Curará.
21—Que tiene celos.
22—Aulas.
24—Postura.
26—Fruta.
28—Artículo.
31—Terminación de infinitivo.
38—Cacahuete.
41—Mezcla de tierra y agua.
42—Voz onomatopéyica del ruido que hace una cosa al caer.
43—Nombre de mujer.
44—Instrumento de música usado en Siam.
46—Igual al 19 horizontal.
48—Contracción.
49—Afirmación Nacional.
50—Terminación de infinitivo.
51—Igual al 23 horizontal.

A. L. G.

Solución al Crucigrama anterior

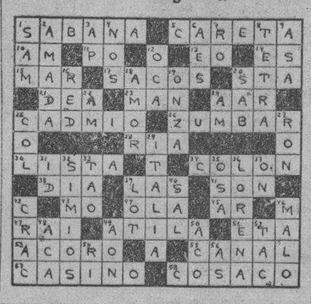

LUCES DE LA HISTORIA

UNA VEZ MARCADAS TODAS LAS CASAS CON UNA CRUZ, LOS PATRIOTAS SE FORTIFICARON DENTRO DE SUS CASAS, ESPERANDO EL ATAQUE DE LOS INDIOS.

EDITORS PRESS ©1937 J. CARROLL MANSFIELD

BLANCOS CONTRA PIELES ROJAS —Caballerosidad—

Por J. Carroll Mansfield

SU DESTINO hoy

Por MARY BLAKE

«LEO»

JULIO 31

El niño nacido el 31 de julio probablemente será sensitivo, modesto e inclinado a ser muy silencioso en su juventud. Tendrá la facultad de hacer muchas cosas muy bien hechas. Será muy popular y lo buscarán mucho sus amigos.

Una personalidad muy variada es generalmente la de la mujer nacida en esta fecha. Aunque es de disposición pacífica por regla general, cuando se enfada puede ser terrible. Trabajadora en extremo, sabe al mismo tiempo aprovechar las horas de descanso y descansar de verdad. Como tiene facilidad para estudiar con seriedad, habrá pocas personas que tengan más oportunidades que usted para gozar de todas las bellezas de la vida. En cuanto al matrimonio, lo más probable es que el azar la dirija por el sendero de la felicidad.

Si es usted hombre y nació el 31 de julio, puede conquistar más amigos y admiradores mediante la sencillez en sus maneras que si se muestra pomposo y complicado. Es leal con sus amigos y magnánimo con los enemigos; tal vez se inclina más al perdón que a la venganza.

AUTOMOVILES CIRCULADOS

Por transitar con exceso de velocidad, fueron circulados ayer por la Policía, los vehículos siguientes:

Primera Estación: 11.977 y ómnibus 111, ruta 4.

Tercera Estación: 4.644.

Quinta Estación: ómnibus 1.435, ruta 30.

Séptima Estación: 12.245, 12.120, 71.917, 5.190 y ómnibus 520, ruta 20.

Octava Estación: 6.226 y 12.155.

Novena Estación: 9.602, 18.526, 9.327, 16.801, 9.527, 7.808, 17.261, 13.090, 8.735, 6.637, 15.285, 15.015, 16.914 y 13.168.

Décima Estación: 33.038, 78.890; ómnibus 556 y 452, ruta 17.

Oncena Estación: 75.477, 69.465, 7.794; ómnibus 17, 248, 165 y 57.334.

Duodécima Estación: ómnibus 113, ruta 13 y 850, ruta 31.

Décimacuarta Estación: ómnibus 329, ruta 30.

ESTADO DEL TIEMPO

Nota del mediodía del viernes: Hay altas presiones en el Atlántico, exceptuando una débil depresión procedente del Golfo de México, situada hoy en el Saco de Charleston. En el Mar Caribe y en el Golfo, las presiones están ligeramente bajas con buen tiempo.

Pronóstico para hoy sábado: buen tiempo, excepto algunas turbonadas. Calmas y vientos flojos a moderados.

Observatorio Nacional

TERRY y los piratas — TRES SALTOS MORTALES — por Milton Caniff

LAS AVENTURAS DE TOMAS GAVILAN Y EL INTREPIDO AQUILES

TITO AUDAZ Y SU ODISEA MARINA

GACETILLA del foto-Aficionado

¡Si la Cámara hablara!...

IMAGINESE el lector la sorpresa de un aficionado si al tomar su cámara ésta le gritara: "¡Oye tú, deja que te enseñe lo que yo puedo dar!"

Y es verdad, porque un gran número de aficionados se conforma solamente con el servicio rutinario que su cámara le rinde. Por cierto, un servicio muy importante: proporcionar placer en forma de recuerdos fotográficos de pasados acontecimientos.

Pero el hecho de que la cámara cumpla fielmente con su trabajo rutinario, no quiere decir que "no de más." El trabajo variado que una cámara puede ejecutar con igual fidelidad, es tan ilimitado como las variaciones en ajedrez.

Por ejemplo, cualquiera puede tomar fotos de personas *vivientes*, pero se necesita un poquito de imaginación para fotografiar a "un muerto." Muchos de los que estudian asuntos sobrenaturales alegan que es imposible que una cámara "atrape" a un fantasma. Sin embargo, la foto de más arriba prueba lo contrario. El aficionado que la tomó, sintió que la puerta de la entrada se abría lentamente. Creyendo que eran ladrones, buscó armas para defenderse. No encontrando ninguna, se le ocurrió fotografiar al intruso echándole mano a su cámara que afortunadamente conservaba siempre cargada, se escondió rápidamente. De ese susto "se atrapó" a un fantasma....

¿Y quien puede probar que la figura transparente que se ve abriendo la puerta no es un fantasma legítimo, sino el resultado de un ardid fotográfico bien ejecutado?

Así como en Hollywood se filman escenas despeluznántes que jamás fueron fidedignas, el aficionado puede hacer lo mismo con su cámara y su imaginación. ¿Cómo?

Expliquemos lo del fantasma: Cuando el aficionado se dió cuenta de que nadie venía a visitarle, se le ocurrió producir un visitante de ultratumba. Y puso manos a la obra. Primero tomó la puerta sola. Después, sin mover la cámara ni película, tomó el "fantasma." Para conseguirlo buscó la ayuda de un compañero a quien le puso una sábana

¿Quién dice que no cree en fantasmas? Aquí está uno para convencer a los incautos. ¿Cómo se tomó? Esta es la cuestión.

por encima. En otras palabras, hizo una doble exposición, pero a la segunda exposición, (la del fantasma) le dió la mitad del tiempo de la primera. Por supuesto, la cámara la fijó sobre una base firme.

Y el resultado el lector lo ha visto. Cómo si la cámara dijera: "Imagínate lo que quieras que yo te lo produciré."

Son innumerables las fotos fuera de lo rutinario que una cámara puede tomar, si se le da una oportunidad. Y lo mejor del caso es que unc puede hacerlo con cualquier cámara, aun con la más sencilla y hasta de noche, usando película que sea supersensible con alumbrado artificial adecuado. Lo que se necesita es imaginación o ¿un susto?

Juan van Guilder.

CRONICA CATOLICA

PROGRAMA DE LOS DIVERSOS ACTOS CATOLICOS QUE SE ANUNCIAN PARA MAÑANA EN LOS TEMPLOS HABANEROS

Actos católicos para mañana.—Fiestas de la Congregación de la Anunciata a San Ignacio de Loyola

A las 7:30 de la mañana, junta mensual de la Congregación en su local social.

A las 8 a. m., misa armonizada en la capilla de la misma, y bendición del Santísimo Sacramento.

En la misa, explicará el Santo Evangelio el director de la Anunciata, Padre Rivas, S. J.

A las 9 desayuno en el salon-escuela de la Anunciata.

A las 12 almuerzo en el Colegio de Belén.

A las 4 de la tarde, torneo de dominó, billar y hand ball.

Para éstos deben inscribirse los contendientes por la mañana en el local social.

Por la noche, a las 8:30, gran velada literario-musical en el salón de actos.

Fiesta Patronal a Nuestra Señora

En la iglesia parroquial del Espíritu Santo, sita en Cuba y Acosta, a las 8 de la mañana, se celebra por la Asociación de Nuestra Señora del Sagrado Corazón de Jesús de esta iglesia, la fiesta patronal a Nuestra Señora, oficiando el párroco R. P. Bruno García, C. M. y, pronunciará el Panegírico, el R. P. Modesto Galofré, rector de las Escuelas Pías de Guanabacoa, que es a la vez el director general de todas las asociaciones de Nuestra Señora del Sagrado Corazón, por serlo de la Prima Primaria, residente en la iglesia de las mencionadas Escuelas Pías.

La parte musical estará bajo la dirección del maestro Saurí.

La Camarera, señora Olázaga de Molinos invita a la Asociación Prima Primaria y a todas sus filiales, a su fiesta patronal.

En la iglesia de Nuestra Señora de la Merced

La Guardia de Honor del Sagrado Corazón de Jesús de la iglesia de la Merced, celebra a las 8 de la mañana, misa armonizada de comunión reparadora.

Oficiará el director, R. P., doctor Juan Florencio García, C. M.

Después de la misa, junta mensual reglamentaria.

A las 9 a. m., misa cantada y sermón.

En la iglesia del Santo Cristo

El Jubileo Circular en la iglesia del Santo Cristo.

Misas rezadas con la explicación del Evangelio de la Dominica. A las 11 misa cantada y sermón. Terminada la misa, exposición del Santísimo Sacramento por el Jubileo Circular.

A las 5 de la tarde, estación, rosario, sermón, Letanías de los Santos, procesión del Santísimo, bendición y reserva.

Los Padres Agustinos, invitan a los fieles, rogando a la Sección Adoradora Nocturna de la Habana, se sirva aceptar el portar el palio y dar escolta de honor a su Divino Capitán Jesús.

Sección Adoradora Nocturna de la Habana

Consecuente con la fraternal invitación de los Padres Agustinos de la Habana, a esta Sección Adoradora Nocturna de Jesús Sacramentado, para que sea portadora del palio y de guardia de honor en la procesión del Circular, que tendrá lugar en la iglesia parroquial del Santo Cristo, a las 5 de la tarde del domingo 1 de agosto, nos complacemos en citar por este medio, tanto a los adoradores activos como honorarios a los referidos actos, para honor y gloria de Nuestro Divino Capitán Jesús.—José Cebrián, presidente; Armando Dasis, secretario.

Primera Comunión en la iglesia de Nuestra Señora del Pilar

A las 7:30 de la mañana, primera comunión de un numeroso grupo de alumnos de ambos sexos, a los cuales el párroco y el catecismo regalan los trajes, zapatos, velos, coronas, lazos, velas, rosarios, y libros después de la misa, les obsequiará con el desayuno.

Después de los actos de acción de gracias, renovarán las Promesas del Bautismo.

El párroco, Padre Agustín Morillas, invita de una manera especial a los familiares de los comulgandos, y ruega la asistencia a sus feligreses.

En la iglesia de San Francisco

A las 7:30 de la mañana, misa y comunión mensual para las Marías de los Sagrarios.

A las 9 a. m., la misa cantada conventual y Homilia sobre el Evangelio.

A las 10:30 a. m., la función mensual de los Pajes de Jesús Sacramentado.

A las 12 de la mañana empieza el tiempo hábil para ganar el famoso «Jubileo de la Porciúncula» o «Perdón de Asís», el cual termina a las 12 de la noche del lunes 2 de agosto.

A las 3 de la tarde, apertura oficial del Jubileo con los siguientes actos religiosos:

Exposición de Su Divina Majestad, estación, corona seráfica, plática por el R. P. Fray Guillermo Basterrechea, O. F. M., director de las Marías de los Sagrarios, reserva y solemne Salve en honor de Nuestra Señora de los Angeles o le la Porciúncula con la cual queda oficialmente abierto el Jubileo.

Este se alcanza con las siguientes condiciones:

1.—Confesión, que puede efectuarse antes del Jubileo o en los 8 días siguientes.

2.—Comunión, que puede llevarse a cabo el día 2 o en los 8 siguientes.

La Confesión y Comunión, pueden llevarse a cabo en cualquier templo.

Visita a la iglesia indulgenciada, debiendo necesariamente rezarse 6 Padrenuestros. Cinco a Jesús en el Santísimo Sacramento del altar y uno, según la mente del Papa.

No es arbitrario, ni caprichoso este rezo, sino que ha sido señalado por la Sagrada Congregación de Indulgencias y aprobado por el Papa.

Hay, pues, que cumplir con ese rezo. Las indulgencias, pueden aplicarse una por uno mismo y las demás por los fieles dipuntos.

No puede un vivo, aplicarla por otro vivo.

Este Jubileo se gana en San Francisco de la Habana, iglesia de Santa Clara, parroquia de Casa Blanca, convento de Santo Domingo de Guanabacoa y, en general en toda iglesia franciscana.

Los Terciarios de San Francisco, pueden ganarlo en su parroquia, siempre que la iglesia franciscana más próxima diste un kilómetro de su residencia.

En la iglesia del Santo Angel

El Apostolado parroquial de la Oración de la iglesia del Santo Angel, celebra la función mensual reparadora con arreglo al siguiente programa: A las 8 a. m., misa armonizada de comunión general e imposición de medallas.

A las 9 a. m., misa cantada, sermón por el director o párroco Mons. Abascal, exposición de Santísimo, actos de adoración y reparación, bendición y reserva.

A las 5 de la tarde, exposición, estación, rosario, lectura meditada, cánticos, bendición y reserva.

M. S. Archicofradía del Santísimo de San Nicolás de Bari

En la iglesia parroquial de San Nicolás de Bari, celebra sus cultos mensuales de agosto: misas de comunión, a las 7 y a las 8.

A las 9 a. m., misa cantada y sermón por el director y párroco, Mons. Juan J. Lobato. Después de la misa, exposición y procesión del Santísimo Sacramento del altar, terminándose con la reserva.

En la capilla de las Madres Reparadoras

La Asociación Eucarística Popular, celebra la función mensual de agosto: A las 7 a. m., misa y comunión.

A las 8 misa cantada.

Durante el día, los asociados, velarán al Santísimo Sacramento del altar.

A las 5 p. m., estación, rosario, cánticos, bendición y reserva.

En la iglesia de San Juan de Letrán

Se celebra en la glesia de San Juan de Letrán de los Padres Dominicos, el primer día del Triduo al gran Patriarca. Santo Domingo de Guzmán conjuntamente con la función mensual del Centro del Rosario Perpetuo de la Habana.

Ambos cultos se ajustarán al siguiente programa: A las 7:30 de la mañana, misa y comunión. A las 8:30 a. m., misa cantada conventual.

A las 5 de la tarde, exposición del Santísimo Sacramento, estación, rosario con Misterios cantados, ejercicio del Triduo, sermón por el M. R. P. Pedro Delgado, Prior de los Padres Dominicos de la Habana, cánticos, reserva, procesión del Rosario Salve cantada e Himno de la Guardia de Honor de María.

En la iglesia de Reina

A las 8 de la mañana, misa y comunión para la Sección de Talleristas y Empleadas de Comercio del Apostolado de la Oración de la iglesia de Reina y demás asociados del Apostolado, que no pueden concurrir a la comunión reparadora del Primer Viernes.

Después de la misa, bendición del Santísimo Sacramento.

En la parroquia del Santo Calvario

A las 8 de la mañana en la iglesia del Santo Calvario, misa, comunión y plática para la Congregación parroquial de Hijas de María.

La plática por el director y párroco, R. P. Sebastián Hernández.

La parte musical a cargo del coro de la Congregación.

En la iglesia parroquial del Carmen

La Guardia de Honor del Corazón de Jesús, celebra la función mensual reparadora con el siguiente programa: A las 7:30 a. m., misa de comunión general, armonizada por los Tiples del Niño Jesús de Praga.

A las 8 y ¾, misa parroquial cantada y homilia.

A las 11:30, exposición del Santísimo Sacramento y Guardias de Honor hasta las 5:30 de la tarde. A esta hora, estación, rosario, ejercicio de adoración y reparación, cánticos, sermón por el director Fray Fernando de Santa Teresa, O. C. D., reserva, procesión del Corazón de Jesús, terminándose con el Himno de su Guardia de Honor.

En la parroquia del Vedado

El Centro del Rosario Perpetuo de la iglesia parroquial del Vedado, celebra la función mensual del mes de agosto: A las 7 a. m., misa y comunión.

A las 9 a. m., misa parroquial y Homilía. A las 5 de la tarde, exposición del Santísimo Sacramento, Santo Rosario con Misterios cántcos, sermón por el M. R. P. Fray Zacarías Minguez, Vicario Provincial de los Dominicos y Director de este Centro del Rosario Perpetuo, reserva, procesión del Rosario, Salve cantada e Himno de la Guardia de Honor de María, que así se denomina el Rosario Perpetuo, pues sus asociados rezan día y noche el Santo Rosario.

En la ermita de Arroyo Arenas

A las 10:15 de la mañana, misa armonizada y plática a Jesús Nazareno del Rescate en su ermita de Arroyo Arenas.

En los Pasionistas

A las 9 de la mañana en la capilla de los Padres Pasionistas, solemne función mensual de los Pajes del Santísimo Sacramento del Altar.

En la iglesia parroquial de Guanabacoa

A las 8:30 de la mañana, ejercicio de los 21 Domingos de San Hilarión Abad, Patrono de la parroquia de Guanajay, misa parroquial armonizada y plática por el párroco, R. P. José María García del Valle.

A las 10:30 a. m., el mismo ejercicio y sermón. A las 11 a. m., misa armonizada.

A las 5 de la tarde, los cultos de los domingos eucarísticos, seguidos de las visitas a la Virgen María, San José y San Hilarión.

En los Padres Redentoristas

En la iglesia de los Padres Redentoristas de Luyanó, celébrase la fiesta de San Alfonso María de Ligorio, Doctor de la Iglesia y Fundador de los Padres Redentoristas, cuya fiesta onomástica es el día 2, pero atendiendo a ser lunes, y no pudiendo concurrir la mayoría de los vecinos por ser barriada de obreros y empleados, se adelanta al domingo a fin de que puedan satisfacer el deseo de asistir a la misma.

A las 8 a. m., misa cantada de comunión general con panegírico del Santo Rosario, ejercicio del Triduo a San Alfonso María de Ligorio, plática, cánticos, bendición y reserva.

A San Judas Tadeo

A las 10:30 de la mañana, misa cantada, plática y ejercicio.

A las 5 p. m., rosario, ejercicio, bendición del Santísimo Sacramento y Súplica al glorioso Apóstol del Señor

Brillantes cultos en honor de Nuestra Señora del Carmen en el pueblo de Managua, con motivo de la fundación de la cofradía en la iglesia parroquial de dicho pueblo, el día 1ro. de Agosto de 1937

El Comité Gestor para la función de la Cofradía de Nuestra Señora del Carmen en la parroquia de Managua, tiene el honor de invitar a usted y a su distinguida familia, a los cultos que, con motivo de la fundación de la expresada Cofradía, tendrán lugar en el orden y forma que a continuación se expresa.

Aprovechan esta oportunidad para ofrecerse a usted con la más cumplida consideración y aprecio ss. ss. ss.

Fr. Rafael de Jesús, Superior de los PP. Carmelitas, Remigio C. Mira Veiga, Pablo Rodríguez, Francisco de P. Garrido.

Pbro. Francisco de la Piedra, Cura Párroco de Managua, José Ramón Morales, Tomás de la Cruz, Juan José Miyares.

Programa

Día 31. A las 7 p. m. Los cultos del Triduo y Salve Solemne, amenizada por un coro de distinguidas señoritas de la localidad.

Día 1ro. A las 7:30 a. m. Misa de comunión general, armonizada, en la que oficiará el R. P. Domingo del Santísimo Sacramento, C. D., y a la que asistirán numerosos fieles de la localidad, así como procedentes de las excursiones que partirán de los conventos de los Rdos., Padres Franciscanos y Carmelitas, de la Habana.

A las 9:30. Misa Solemne de Ministros, en la que oficiará el señor cura párroco Pro. Francisco de la Piedra, y será amenizada por un coro de escogidas voces. La Cátedra sagrada será ocupada, para cantar las glorias de la Virgen del Carmen, por el R. P. Domingo del Santísimo Sacramento, C. D., elocuente orador Carmelita. El altar mayor lucirá un bello adorno floral.

Terminada la misa, y en la Sacristía del templo parroquial, se llevará a efecto el acto de la Fundación de la Cofradía del Carmen y la Toma de posesión de su junta directiva.

A las 3 p. m. Tendrá lugar la imposición del Santo Escapulario a los fieles que lo soliciten, y acto seguido, se rifará gratuitamente, entre los socios de la Cofradía, un hermoso cuadro religioso.

A las 6 p. m. Se organizará la procesión frente a la iglesia, y puesta en marcha, recorrerá las calles siguientes: Independencia, Lucha, San Rafael, Cementerio y Calzada, por donde regresará al templo.

Llevará el orden siguiente: En primer término, un grupo de niños escoltando la bella Imagen del Milagroso Niño Jesús de Praga, y a continuación: fieles; Caballeros Católicos; Conferencias de San Vicente de Paúl; Asociaciones de la Parroquia de Managua y de la del Carmen de la capital; Corporaciones Eucarísticas, Congregación Mariana de la Anunciata; Venerables Ordenes Terceras de Santo Domingo, San Francisco y Nuestra Señora del Carmen; Cofradía de Nuestra Señora del Carmen de Managua, con su Directiva en pleno, al centro; Grupo de Angeles, la Sagrada Imagen de la Virgen llevada en vistosas andas; Banda de Música y público cerrando la procesión. Todas las instituciones citadas ostentarán sus distintivos sociales.

Durante el trayecto se lanzarán voladores, se quemarán luces de bengala y se entonarán piadosos cánticos

Un grupo de señoritas y en seis residencias, cantará ante la imagen, hermosa Ave María.

De regreso al templo la procesión, se pronunciará el discurso de clausura por el muy ilustrado hijo de Sta Teresa Fr, Rafael de Jesús.

Conmemoración de la Dominica XI, después de Pentecostés

En todos los templos misa cantada y sermón en conmemoración de la Dominica XI, después de Pentecostes.

El sermón versará sobre el Evangelio de la Dominica: La curación del sordo-mudo»—San Lucas VIII-31-37»

Junta general de la P. R. y M. Y. Archicofradía de los Desamparados

El domingo primero de agosto a las diez de la mañana en el salón de actos de la Parroquia de Monserrate, celebrará Junta general extraordinaria de Asociados general extraordinaria de asociados y asociadas, para deliberar sobre la construcción del altar a la Patrona Así mismo se dará cuenta del contrato de arrendamiento de la casa propiedad de la Archicofradía.

Dicha junta se advierte que se celebrará con cualquier número de asistencia.

Hora Radio Fides

Es un entretenimiento instruirlo para las horas de solar del «Día del Señor.. Obras, Diálogos, emocionantes, narraciones y conciertos de renombrados artistas. Sintonice, pues con la estación CMCY. Autran en 1030 kc todos los domingos de 1.30 a 2.30 p. m, a partir del día 1 de agosto Se un fanático de «la Hora Fodio Fides» e invita a otros amigos a oirla.

Habrás hecho una buena obra misional. No te arrepentirás de habernos oído, y si te arrepientes, nos lo avisas, que la culpa es nuestra, y nos lo avisas daremos para que nos vuelvas a oir.—Monseñor Dr. Manuel Arteaga, presidente del Consejo Nacional de las O.O. P.P. Raúl Barrado, S J secretario.

LA FIESTA DEL CARMEN SE CELEBRO BELLAMENTE EN EL ESPIRITU SANTO

La Archicofradía de Nuestra Señora del Carmen en sufragio de las benditas almas del Purgatorio, canónicamente erigida en la iglesia parroquial del Espíritu Santo celebró su fiesta anual a su Patrona la Virgen del Carmen el domingo anterior con el siguiente programa: A las siete y ocho de la mañana, misa armonizada de comunión general por los Padres Francisco Durán y doctor Alberto Martín, quien como Párroco explicó el Evangelio de la Dominica X de Pentecostés, «el Fariseo y el Publicano», en el cual se hace resaltar el valor de la Humildad, que nos eleva ante el mismo Dios que nos perdona nuestros pecados, justificándonos en su divina gracia, mientras que resiste y abate al soberbio, que en vez de ser justificado, es condenado, al lugar de tinieblas, llanto y crugir de dientes.

A las diez de la mañana, se efectuó la misa solemnísima en el altar mayor que lucía brillantísima iluminación eléctrica y bellísimo adorno floral, obra del empleado del templo el joven Ramón Junco, el cual ha sido muy felicitado.

En esta solemne misa, ofició de Preste el Párroco doctor Martín, asistido de los Padres doctor Ramón Viñas y Francisco Durán.

Pronunció magnífico panegírico de la Reina del Carmelo y de su Santo Escapulario, el capellán de las Madres Ursulinas, R. P. Evelio Díaz Cía.

Fué muy elogiado por el numeroso auditorio que a esta fiesta asistió.

El estandarte que victorioso tremolaba, el anterior capellán de Ursulinas, Monseñor Santiago G. Amigo, no se cayó en el olvido de los tiempos, sino que sigue enhiesto y sigue tremolando triunfante en manos del nuevo capellán P Evelio Díaz, que aumenta de día en día su gloria y valor.

El coro parroquial, bajo la dirección del celebrado profesor don Carlos Fernández Vilá con acompañamiento de orquesta y voces, interpretó de manera magistral la misa Te Deum Laudamus de Perosi, Ave María de Doss y Despedida a la Virgen del Carmen del P. Ricardo O. C. D.

El público asistente salió muy complacido de la esplendidez de estos cultos y recibió con sumo agrado los bonitos y piadosos recordatorios con que el Párroco les obsequió, el cual después de la función les invitó para la fiesta que el primero de agosto, ha de celebrar la Asociación de Nuestra Señora del Sagrado Corazón de Jesús de esta iglesia parroquial Así mismo, les expresó su gratitud por haber acudido en tan numeroso concurso a honrar a la Reina y Madre del Monte Carmelo.

:-: FECHAS Y ANIVERSARIOS :-:

JULIO 30

—En 1718 murió en Rushamb (Condado de Buckingham), Inglaterra, Guillermo Penn, célebre cuaquero inglés. Apóstol de la abolición de la esclavitud y fundador de la ciudad de Filadelfia. Penn pasó los últimos cuatro años de su vida en estado inconsciente a consecuencia de ataques de apoplegía.

—Al amanecer del 30 de julio de 1811 y en unión de sus compañeros Allende, Aldama y Jiménez, fué fusilado Don Miguel Hidalgo y Costilla (El Cura Hidalgo), considerado como el Padre de la Patria mexicana.

El cura Hidalgo se había levantado en armas con un escaso número de patriotas, lanzando en la noche del 15 de septiembre de 1810 el histórico grito de Dolores, ciudad en la que ejercía un modesto curato. Hidalgo y sus compañeros fueron presos el 21 de marzo de 1811. Condenado a muerte, fué degradado previamente para lo cual se le hizo comparecer ante el tribunal juzgador con hábitos clericales rojos. Efectuada la bárbara ejecución, se ordenó la decapitación de los cadáveres de los reos.

Juan Vicente García, modesto narrador e involuntario ejecutor describió con todos sus horrores la macabra escena:

¿Cómo decapitaste al cura Hidalgo?

—Con un trahumar; no sé si era de Chuviscar o de Nombre de Dios; sólo recuerdo que con un alfange muy cortante. El cadáver de Hidalgo estaba tendido en un tablón a la presencia del general Salcedo, que dió la voz de mando. ¡Corta la cabeza de este reo! La orden se cumplió de un solo golpe y el jefe entregó a Juan Vicente García, 25 pesos plata como gratificación.

Las cabezas fueron saladas y enviadas a Guanajuato metidas en jaulas de hierro colgadas de escarpias a los cuatro ángulos del célebre Castillo de Granaditas donde estuvieron once años, pasando después al Panteón de San Sebastián en 28 de marzo de 1821.

—En 1496 y por orden expresa de su hermano el Almirante Don Cristóbal Colón, descubridor del Nuevo Mundo, el Adelantado Don Bartolomé Colón puso la primera piedra para la edificación de la ciudad de Santo Domingo o Nueva Isabela, en la margen oriental del río Ozama y Hocama, como le llamaban los indios, según el historiador Padre de las Casas.

M.E.C.D. 2016

Cardenenses

EN SU DIA ROSA

Hortensia del Valle Raez

En su cumpleaños.
El fresco lirio.
Arriba a los diez y siete abriles, edad de quimeras, en la fecha del 31 de julio, la linda y angelical Hortensita del Valle Raez, joyita de los distinguidos esposos señora Hortensia Raez de del Valle, Presidenta del Cárdenas Tennis Club y el señor Luis del Valle Esnard, Tesorero del Club Náutico de Varadero y figura prestigiosa de nuestro alto comercio y matrimonio que tiene todo mi afecto y mi amistad.
Muy bonita Hortensita.
Flor con nombre de flor.
De temporada en Varadero la que es princesita de la residencia veraniega de sus padres no ha mucho hizo su debut triunfal en el Club de la Playa y en esa fiesta y en la de las Regatas oí sobresalir el nombre de Hortensita del Valle como la futura Miss Varadero 1938.
Reciba mi saludo ella.
En la fecha de su cumpleaños.

El doctor Hernández Gonzalo

Nos visita el domingo.
El 1 de agosto.
Primer domingo de mes viene a ofrecer sus habituales consultas en la Clínica Cárdenas, el renombrado especialista de garganta, nariz y oídos, doctor Pedro Hernández Gonzalo.
De 9 a 11 a. m.
Horario fijo.

SAN IGNACIO DE LOYOLA

La festividad de hoy

De días hoy.
Los Ignacios.
Entre los que recuerdo llevan ese nombre están Ignacio Madrid, uno de los principales gerentes de "La Gran Vía", que ahora se halla en Europa.
Un amigo que estimo.
Que bien recuerdo.
Entre otros Ignacios: Ignacio Bravo, Ignacio Sosa, padre e hijo; Ignacio Lizama. Ignacio Agumiegaviria, Ignacio González, Ignacio García, Ignacio Hernández y no olvidaré al R. P. Ignacio Lorente, ex-Rector de las Escuelas Pías de esta ciudad.
A todos mi saludo.
Tengan buen día.

Cumpleaños

De un amigo hoy.
Un correcto joven.
Refiérome a Raúl Calderín, activo miembro de la Colonia Española de esta ciudad e inteligente empleado de "La Casa Fernández", que en la fecha de San Ignacio de Loyola, celebra su natalicio.
Páselo feliz.
Eso le deseo.

IGNACIO RIVERO Y ALONSO

El Director del Rotograbado del "DIARIO"

Un saludo cariñoso.
En nota especial.
Así el que mando ahora para mi querido amigo el fraternal Ignacio Rivero y Alonso, Director del Rotograbado del DIARIO DE LA MARINA.
Celebra su santo.
En la fecha del 31 de julio.
Hijo de aquel caballero excelentísimo que se llamara don Nicolás Rivero y Muñiz, guardo para Ignacio siempre el más caro de los afectos, siendo visita de la casa del Cronista, cada vez que es huésped de Varadero cuya playa le encanta y a la que a menudo dedica informaciones gráficas.
Divertido Ignacio.
De buen humor siempre.
Las más grandes de las satisfacciones le deseo al excelente amigo y querido compañero en la fecha de su santo, que posiblemente la celebre en el Varadero Azul de los poemas.
Lléguele mi abrazo.
Sincero y afectuoso.

Víctor Ruiz Aramburu

De nuevo en Cuba.
El gentil amigo.
De nuevo en Cárdenas en donde es destacada figura comercial y social, el caballeroso amigo Víctor Ruiz Aramburu, gerente de la solvente firma local Sucesores de Leandro y Balbino Ruiz.
Viene del extranjero.
En viaje de placer.
Deliciosa excursión que hizo en compañía de su elegante esposa la señora Elvirita Tejera de Ruiz y de su hermana la afable señorita Juanita Tejera.
Vienen encantados.
De toda su travesía.
Más de dos meses permanecieron esos viajeros por el Norte, llegando hasta Canadá, según me refirió ayer personalmente el atento Víctor al saludarlo el Cronista con el mayor placer en las posesiones de la acaudalada firma de José Arechabala S. A.
Mi bienvenida reciban.
Que es afectuosa.

Un adiós a la soltería

Simpático acto.
De alegría desbordante.
Así el que tuvo efecto en la noche del miércoles, allá en Varadero, y en el Club Arechabala, al despedirse de soltero, mi querido amigo el doctor Teodoro Iturrioz, Presidente de dicho Club, y que contraerá nupcias el domingo próximo en la Habana.
Hubo cordial ágape.
Y se sucedieron los brindis.
Con ricos coaktails de los caldos de Arechabala confeccionados por el activo Angelito y servidos por el amable Antonio, chocaron las copas por la felicidad de Totolo y de su futura esposa.
Brindis de sus compañeros.
Los compañeros de Arechabala
Fué una noche agradabilísima allá en el "cottage" del Ron Havana Club, dulce edén paradisíaco.
No la olvidará el doctor Iturrioz.
En toda su vida.

De amor

Una grata nueva.
Que paso a dar.
Se refiere a la petición oficial de la angelical señorita Julia Altuna, hecha por el correcto y servicial joven Conrado Herrera Avés a la mamá de la citada la señora Candita Guego de Altuna.
Felicito a esa pareja.
Con mi enhorabuena.

Francisco González Bacallao

HABANERAS

LA MODA ACTUAL

VESTIDO PRACTICO

¿De regreso al colegio? ¿Tomando unas vacaciones retardadas? Para cualquiera de estos acontecimientos este vestido es un buen comienzo. Está confeccionado sencillamente y concierta elegancia que no admite reparos. Haciéndolo en contraste de falda estampada y blusa de un solo color con adornos de la tela estampada quedará encantador. Si se confecciona en una lana ligera quedará a la última moda, pues éste es uno de los éxitos de la temporada. También lucirá perfecto confeccionado en algún algodón ligero. Por supuesto, si decide hacerlo para los días calurosos, la tela apropiada es el algodón; pero si deja su confección para cuando el tiempo sea fresco, entonces la tela adecuada es una lanita fina. Al observar el gracioso cuello, el corto vuelo alrededor de la cintura y la amplia y confortable falda, queda una convencida de las ventajas de este modelo

VENTA ESPECIAL PARA VIAJEROS

En el éxodo del verano, que obliga al alejamiento de las grandes poblaciones, las damas elegantes procuran reunir en su indumentaria prendas prácticas que, dentro de la última novedad presenten conjuntos alegres y armoniosos que llamen la atención en cualquier lugar donde vayan de temporada.

Cannes, la Costa Azul, Biarritz, Deauville, New Port, Atlanty City, White Mountain, en el extranjero, y en nuestro país Varadero, San Miguel de los Baños, Trinidad y San Diego, son lugares donde pueden lucirse los bellos modelos que, ejecutados en el taller de **Movy's**, de Prado y Colón, se venden en el momento a precios especiales.

MODELO COMODO

Este modelo requiere solamente unas pocas horas para su confección. Las líneas han sido estudiadas y diseñadas para el complemento de la frescura y comodidad en tiempos de calor. Sin cuello, con unas mangas libres y con gracioso vuelo, el sencillo cierre y las pinzas en la cintura para darle el ajuste necesario, lo hacen perfectamente cómodo, tal como usted lo ha soñado

CREMA DE BELLEZA

Aunque se fabrican muchas cremas de belleza, no todas ofrecen la cualidad de las conocidas **Cremas Tokalón**, donde se encuentran la limpiadora de la piel, la astringente y estimulante, la base de polvos y que evita las arrugas, la que quita las manchas y espinillas y muchas más que contribuyen al embellecimiento dela mujer.

En el invierno es cuando más debemos atender el cutis, cuidándolo de que no se altere con los cambios de temperatura que se presentan.

Hay que advertir que las cremas **Tokalón** deben usarse conjuntamente con los polvos, coloretes y creyón de labios para que ofrezcan mejores resultados y formen un atractivo mayor.

EL EXPRESO AEREO

Un nuevo programa musical de radio, donde se incluyen dramas, comedias y las canciones-temas de las últimas películas que se filman en Hollywood, presenta en esta semana el experto y renombrado rey del maquillage, Max Factor, desde la estación C M O X todos los lunes y jueves, a la una y media de la tarde, en 1,320 kilociclos.

Todos los programas han sido dirigidos por el famoso periodista argentino y productor de películas, Raúl Gurruchaga y entre los artistas figuran Raquel Torres, Juan Torena, Barry Norton, Charles Milton y Margo Brooks entre otros, formando un conjunto lleno de entretenimientos que llegarán a nosotros en un expreso aéreo desde Hollywood y que se escucharán por toda la América Latina.

NOTAS DE PARIS

El furor del momento es el negro y blanco. En la tribuna del **Jockey Club**, de París, la elegantísima Mme. Edward Martínez de La Hoz, cuyo marido es el dueño del ganador de los **Sweepstakes Clairvayant**, llevaba un deslumbrante traje todo blanco, con un pequeño sombrerito de terciopelo negro llamado **Bolero**. Desde la mañana hasta la noche las elegantes de París se visten de negro con blanco antes de abandonar la población para el verano. Para las caminatas en el **Bois**, por las mañanas, la **Comtesse Francois de Beauchamps**, la italiana neé **Ivonne de Viggiano**, llevaba una chaqueta corte sastre en negro y blanco, falda negra y un sombrero de ala virada para arriba, en blanco, con ribete negro.

La **Comtesse Charles de Polignac**, en un almuerzo en el **Bois**, llevaba un traje negro con una inmensa flor blanca colocada en el centro por delante de su toquita negra.

Reboux añadió una cinta desflecada, en dos tonos de **mauve al** sombrero grande de fieltro negro, confeccionado para la joven **Mme. Anatol Muhlstein neé Diane de Rothschild. Chez Rose Valois**, hay un sombrero de fieltro negro **semi aureola**, con cintas torcidas en rojo y verde que forman marco para la cara; este modelo lo usa la **Condesa Khuen Hedervary**, esposa del ministro húngaro en el pabellón húngaro de la Exposición.

Madame Schiaparelli fué vista, recientemente, almorzando en el restaurant de moda **Roi George**, en los terrenos de la Exposición, llevando un abrigo color **magenta** y el sombrero de fieltro negro, al estilo del de los que usaban los piratas, pero puesto al revés. En el cuello llevaba un magnífico par de **clips** de rubíes, montados en oro, con un trabajo de orfebrería exquisito que recordaba la época del Rey Luis Felipe.

SUEÑO DE AMOR

Una noche
de estas noches,
he soñado
con mi madre.
He soñado
que era niño,
y en sus brazos
me dormía;
y que mientras
me cantaba,
muchas veces
repetía:
—¡Padre nuestro!
¡Padre nuestro!—
y en la frente
me besaba...

Despertando,
después, triste;
comprendiendo
el engaño
de la mente,
he llorado
tal recuerdo;
y he quedado
todo el día
con la misma
letanía:
¡Padre nuestro!
¡Padre nuestro!
¡Madre mía,
Madre mía!...

ANONIMO

Agosto de 1936.

EL GERMIZOL EN LA PLAYA

Estamos soportando un calor casi, casi, insoportable. Las máquinas particulares, las de alquiler, los tranvías y los ómnibus cruzan rápidamente, en todas direcciones, repletos de bellísimas mujeres, de jóvenes alegres y de graves caballeros. Estos últimos visten, casi todos, traje blanco y camisas de sport; las damas visten trajes de colores vivos, de telas vaporosas; de corte irreprochable y sumamente ligeros, demasiado ligeros algunos de ellos. En todos los semblantes se nota la alegría que produce la inmediata realización de un deseo: y ese deseo es el de ir a la playa, a saturar sus cuerpos de **ioduro**; a disfrutar, al propio tiempo, de las brisas del mar y del agradabilísimo espectáculo de contemplar las bellas formas de tanta mujer hermosa, ya recostadas sobre la blanca arena, ya meciéndose sobre las olas bajo el azulado cielo que nos sirve de techumbre

Los rayos del sol son beneficiosos, si se toman con método y con arreglo a las prescripciones de la Ciencia; pero son perjudiciales si se abusa de ellos, porque producen rojeces y hasta quemaduras, que causan molestias y producen dolores que debemos a todo trance evitar, llevando entre los enseres destinados al tocador un frasco de **Germizol**, cuya loción, aplicada al busto por medio de un algodón, dos o tres veces, atenuará los rayos solares, evitará las rojeces y las quemaduras, librándonos al mismo tiempo de tales dolores y molestias, y manteniendo el cutis fresco, suave y exquisitamente perfumado. El **Germizol** puede obtenerse en todos los establecimientos acreditados, en droguerías y farmacias. Se remite a domicilio sin costo adicional. Al interior, previo envío de su importe a Francisco Gelabert, Apartado, 721. Oficinas: Manzana de Gómez, 202. Teléfono: M-6311.

MENU DEL DIA

Almuerzo
Fruta bomba natural.
Huevos a la turca.
Enchilado de cangrejos.
Ensalada de habichuelas.
Torrejas.

Comida
Grape fruit.
Sopa de menudos.
Pescado soufflé.
Pollo asado. Ensalada.
Queso fresco con mermelada

VIBOREÑAS

La gran excursión de los Caballeros de Colón

Como prometí a los caballeros amigos residentes en nuestra Ciudad Nueva, me complazco en informarles lo siguiente, referente a la gran excursión que con motivo de la LV Convención Suprema, se efectuará al Norte el día 12 de agosto, a las siete de la noche, en el vapor «Florida», que saldrá de los muelles del Arsenal:
Precio: Alojamiento en habitaciones individuales o dobles en los hoteles, «Ciento sesenticinco pesos».
Vapor: Habana-Miami, ida y vuelta, Primera Clase.
Ferrocarril: Coche de lujo con acondicionamiento de aire. Miami Jacksonville-New Orleans, Jacksonville-Miami.
Hoteles: Plan europeo, (sin comidas).
San Antonio, cuatro noches, hotel «Gunter».
Dallas, tres noches y cuatro días, hotel Adulphus.
Miami, una noche y dos días, hotel Miami-Colonial.
Paseos, New Orleans, San Antonio y Miami.
Festejos, durante los días 17, 18 y 19 en que habrán de celebrarse las sesiones de la Convención; habrán distintos actos en honor de los Delegados, miembros, familiares de éstos y demás visitantes.
Un gran banquete, paseos visitando los lugares más interesantes e históricos, bailes, lunchs, & &.
A cada excursionista le será entregado en San Antonio, a la llegada, un distintivo oficial de la Convención, y los tikes para los distintos actos.
Las visitas a la Exposición serán los días 20 al 23 de agosto.
Los impuestos cubanos y los impuestos de Miami.
«Capítulos no incluídos»:
Propinas, llamadas telefónicas, periódicos, y otros gastos de carácter personal.
Comidas, excluyendo las del vapor y las que se ofrecen en los festejos de la Convención.
Traslados de Estaciones a hoteles, o viceversa, de pasajeros y equipajes.
Impuesto del Gobierno de $8.00, que es reembolsado al pasajero a su regreso a Cuba.
Será un nuevo triunfo para el querido amigo José A. Pérez Valdés, organizador de esta excursión de los distinguidos amigos Caballeros de Colón.

Los Santos de hoy

San Ignacio de Loyola, una de las tres fechas de Santa Elena, y Santa Aida.
Mi primer saludo para la lindísima viboreña Aidita López Rodríguez, adorada hija de los esposos Zoila Rodríguez Juan Luis López.
Impedida de recibir a sus amistades por el duelo de una íntima amiga, a la que asociada está a su pena.
Forman un bello grupo:
Las gentiles figulinas Aida Crespo, Aida Martínez, Aida Pérez Palma, Aida Maspons, Aida María Chomat y María Aida Capella.
Me abstengo de felicitar y saludar a las Elenas.
Con fraternal afecto lo hago al querido compañero «Ignacito» Rivero Alonso, Director de la Sección de Rotograbado, y compañero muy consecuente y servicial.
Al querido ex-condiscípulo Ingeniero Ignacio de la Vega.
A los señores Ignacio Ramírez, Ignacio Lorenzo e Ignacio Ruiz Lario.
Y muy expresivamente al buen amigo señor Ignacio de Cárdenas, al que junto con su estimada familia deseo mucha salud y prosperidades.

La boda de hoy

Señalada está para las siete de la noche, en nuestra iglesia Parroquial de Jesús del Monte, en la que ya son incontables las celebradas en el presente año.
Son los novios la gentil y bella señorita Coralia Sierra y Martínez y el afortunado joven Teódulo García Ruiz, habiendo merecido de sus señoras madres Edelmira Martínez viuda de Sierra y María Ruiz de García y su esposo el señor Pedro García Pineda, la cortesía de invitarme al solemne acto que tan dichosos los hará.
Anticipadamente les dedico mi enhorabuena, deseándoles la más dichosa vida en su nuevo estado.

Nota de duelo

Muy sentido ha sido aquí el fallecimiento de la que en vida fué virtuosa y distinguida dama María Casañas de Ferrer, cuyo hogar háse cubierto del más intenso duelo con su eterna desaparición.
Sé apreciar la pena de sus familiares, en particular de su amado esposo el apreciable caballero señor Mario Ferrer e hija la señorita María Rosa, prometida del conocido joven René de Castroverde, a los que dedico la sincera expresión de mi más sentida condolencia.

Señorita Aida Alvarez Hernández

Tan linda jovencita, hermanita de Delia Esther, que en el cine «Tosca» desempeña un cargo de confianza, celebra hoy sus días.
Muy presente la tengo, y con mi más expresivo saludo le deseo todas las venturas terrenales a tan admirado capullito-sonriente.

Viajeros

Después de una ausencia de varios años se encuentran entre nosotros, los esposos señora Clara F. Young del Valle y el señor Ramón del Valle, Administrador de «The Hotchkles Sales Co., de Norwalk, Connecticut.
Con mi saludo les deseo disfruten de una agradable temporada.

Club Deportivo Luyanó

Una fiesta bailable denominada «Una Noche entre nosotros» celebra esta noche en sus salones y terraza este club, en la Calzada de Concha número 236.
Promete ser una animada fiesta.

Juventud Progresista de Luyanó

Un baile de socios brinda esta noche a sus numerosos la Directiva de esta próspera Juventud, en su local social de Teresa Blanco número 49, esquina a la Calzada de Luyanó.
Desde las nueve hasta la madrugada se bailará con buenas orquestas.
Gracias al atento amigo Juan Luis Núñez por su invitación.

Bodas de Rubí

¡Cuarenta años de casados!
Los cumplen hoy los distinguidos y respetables esposos señora Teresa Ruíz Alejo Morales y el antiguo convecino señor Amador Acosta Montemar, cuyos dieciseis nietos los colmarán de expresivos besos.
Hasta su dichoso hogar les hago llegar mi más afectuosa felicitación. dedicándole a «Teté», como familiarmente nombramos a tan bondadosa dama, y al señor Acosta mis expresivos votos por su inquebrantable salud, para que fuertes y animosos, dentro de diez años, celebren sus Bodas de Diamante.

Urbano del Castillo.

Laboran intensamente las comisiones del Azúcar y del Petróleo, creadas para llevar a cabo el Plan Trienal

Acordados en principios los puntos básicos que habrán de tenerse en cuenta en la futura legislación. Exhibiciones de tabaco habano en Panamá. Hacen estudios sobre regadío

La Comisión Petrolera que estudia en todas sus fases el problema petrolero de Cuba, de acuerdo con los principios que animan el Plan Trienal, tiene ya acordada en principio la mayoría de los puntos básicos que habrán de tenerse en cuenta en la legislación que ha de adoptarse, la forma de hacerse las concesiones y el tiempo de duración de las mismas.

La Comisión viene laborando activamente. Buena prueba de ello es que la última reunión, celebrada en la noche del jueves se prolongó hasta las dos de la madrugada.

Por su parte, la Comisión Azucarera, actúa también con tal tesón y tal entusiasmo que no ha dejado de reunirse un solo día, estando ya muy adelantados sus trabajos.

Los comisionados, así los que integran la Petrolera como los de la Azucarera, estiman que a mediados del mes de Agosto dejarán ultimada su labor.

Exhibiciones de tabaco en Panamá

Un grupo de fabricantes de tabacos se reunió con los miembros de la Comisión de Propaganda y Defensa del Tabaco Habano al objeto de estudiar la forma de llevar a cabo el establecimiento de puestos vendedores del tabaco cubano, al amparo de la concesión que el Gobierno de Panamá acaba de hacer al tabaco habano de lujo.

Hubo igualdad de pareceres entre los reunidos, por lo que cabe augurar que muy en breve se abrirán en Colón y Ciudad de Panamá las correspondientes exhibiciones y puestos de venta de tabaco habano, con gran beneficio para nuestra industria.

Recientemente concurrió a una de las reuniones de la Comisión de Propaganda y Defensa del Tabaco Habano el doctor Emilio Núñez Portuondo que acaba de ser nombrado Ministro de Cuba en Panamá.

El Dr. Núñez Portuondo cambió impresiones con los comisionados y lleva el firme propósito de laborar cerca de las altas autoridades de la República hermana a fin de obtener, de ser posible, mayores ventajas para el tabaco cubano, en un futuro próximo.

Despulpadoras de café

El Secretario de Agricultura, Ingeniero López Castro, ha enviado a dos comisionados a la provincia de Santa Clara al objeto de que estudien la instalación en las zonas de Trinidad y Cienfuegos de máquinas despulpadoras, como un auxilio y una enseñanza a los caficultores de las citadas zonas.

Es propósito del Ingeniero López Castro llevar a cabo la instalación de las citadas máquinas a la mayor brevedad.

Estudios sobre regadío

Por orden del Secretario de Agricultura han salido para la zona del Río y Los Palacios, provincia pinareña, y del río Yabazón, en Gibara, Oriente, los ingenieros Bush y Cabrera, con el fin de dar inmediato comienzo al estudio definitivo del proyecto de regadío, esperándose que tales estudios estén terminados el próximo mes de octubre, para iniciar los trabajos en el período de seca.

La selección de las cuencas fué objeto de cuidadosa consideración previa por una comisión de ingenieros que hicieron un reconocimiento del terreno, continuándose dicha selección de cuencas de otros ríos donde parezca que pueda establecerse el riego sin necesidad de costosas obras de [illegible] alse.

Piden rebaja de tarifas

Cosecheros de tabaco de la finca «La Tramapa,» de Florencia, Camagüey, y la Asociación de Cosecheros de Cabaiguán, han interesado del Secretario de Agricultura la rebaja de las tarifas acordadas para las escogidas de tabaco que funcionan en dichas zonas.

La anterior solicitud será trasladada al Secretario del Trabajo para su resolución.

Marcas de ganado

Han sido expedidos títulos para marcar ganado a los señores Manuel Campos, Florentino Lima, Cipriano Toscano, Nazareno Vega, Francisco Medina, Manuel Gocendo. Pedro Acosta, Amada Utrera, Ceferino Machado, José R. Sierra, Leopoldina García, Francisco Jorrín, Ricardo Otero, José Oño, Segundo Carbonell, Esteban Reina, Felipe Pozo, José Fons, Gertrudis Ramírez y Aurelio Baez Toledo.

RECETAS DE COCINA

Salsa a la Mascota

Se ponen en una cacerola una cucharada de mantequilla y otra de harina de Castilla, revolviéndose hasta que tomen color. Entonces se unen a medio cucharón de vino blanco y vino tinto y se echan poco a poco, sazonándose con sal pimienta y una cucharadita de azúcar blanca. Se deja hervir un buen rato, poniéndolo en la salsera, donde habrá alcaparras molidas y una cucharadita de mostaza inglesa.

M. R. de FONTANILLS

EN LA ESCUELA SANITARIA NACIONAL SE OFRECERA UN CURSO DE CONFERENCIAS

Hoy, a las ocho de la noche, en el salón de actos de la Secretaría de Sanidad y Beneficencia, invitado especialmente por el Profesorado de la Escuela Sanitaria Nacional, disertará el doctor Herrera, de Guatemala, becado por la Fundación Rockefeller, al igual que otros prominentes médicos centro americanos, como el doctor Vindas, también en la Habana en estos momentos.

La referida Fundación Rockefeller al terminar sus estudios los citados profesionales, les ha recomendado —y lo vienen haciendo— visiten a Cuba y realicen estudios sobre los trabajos sanitarios que se llevan a cabo en nuestro país de acuerdo con los deseos del Secretario del ramo, doctor Zenón Zamora, secundado por sanitarios como Domingo F. Ramos y José A. López del Valle.

Acompañará al doctor Carr, de la Fundación Rockefeller.

Se nos ha informado que tan pronto arriben a nuestra Capital, los otros médicos centroamericanos ofrecerán también conferencias ante los alumnos de la Escuela Sanitaria Nacional, cuyo curso se viene desarrollando con brillantez.

MATANCERAS

La señora de Benavides

Alida Rodríguez.
Aparece hoy en las "Matanceras" la foto de la joven, bella y gentilísima señora.
Cumplen años de casados en esta fecha los esposos José Joaquín Benavides y Alida Rodríguez, y festejan tan fausto acontecimiento en la intimidad del hogar.
Mi pluma rinde en estas líneas a la señora de Benavides el homenaje de sus simpatías.

San Ignacio de Loyola

Ultima festividad de julio.
Celebran hoy su onomástico, el Director del Liceo, Ignacio Uriarte y su hijo el doctor Ignacio Uriarte y Oliva, a los que deseo todo género de venturas.
Está también de días el señor Ignacio Sarasúa y su hijo Ignacio Sarasúa y Fernández, a los que tan cordialmente felicito.
Ignacio del Puerto, Ignacio de los Santos e Ignacio Díaz.
Ignacio Rivero y Alonso, el Director del Rotograbado del DIARIO DE LA MARINA, el más fiel reflejo gráfico de la actualidad nacional, porque en sus páginas día a día, se ofrece a los suscriptores del decano de la prensa cubana, cuanto de interés ocurre en toda la República.
Va mi último saludo para José Ignacio Lovio y de Ximeno, al que no le falta nunca en esta sección mía del más importante de los rotativos de Cuba, la exteriorización del afecto que tengo para él.
Felicidades a todos.

En San Miguel de los Baños

Los funerales de hoy.
En la bonita Iglesia del balneario, el templo que las simpatías de Monseñor Sainz, construyera para el culto de aquel ya muy importante resort, se celebrarán hoy honras fúnebres, por el eterno descanso de su alma.
Una piadosa ofrenda a la memoria del ilustre Prelado.
Y una iniciativa feliz del Reverendo Padre Viera, Párroco de Limonar, que tiene hoy a su cargo, la asistencia del culto religioso en aquellos dominios de don Manuel Abril Ochoa.
Para amenizar esas honras va hoy desde Matanzas hasta San Miguel, el Profesor Justo Ojanguren con un grupo de caballeros que integran su coro y entre los que se cuentan Vitín Garay, Juan Torrens, Marcote, etc., etc.
Los Párrocos de la Provincia han sido invitados a esta ceremonia, que presidirá el Reverendo Padre Travadelo en su carácter de Vicario, encargado del Obispado de esta Diócesis.
Felicitamos al Padre Viera, iniciador de este acto, porque nada más grato ni nada más amable, si desde el cielo puede así apreciarlo, para Monseñor Sainz, que estas honras de hoy en la Iglesia que él levantara casi a sus propias expensas, y por la que sintió siempre más que culto, verdadera veneración.
Los temporadistas todos de San Miguel de los Baños, llenarán hoy el templo que legara a aquel resort, el santo varón, que se llamó en el mundo Monseñor Severiano Sainz y Bencomo.

El dolor de unos padres

De los esposos Tapia-Tapia.
Un cuadro desgarrador presenta hoy el hogar del distinguida matrimonio Alejandrina Tapia y Floro Tapia, que han visto retornar al cielo al hijo que tan cruelmente acaba de arrebatarles el destino.
Todo cuanto puede la ciencia en estos casos se hizo para arrancarle a la Parca la inocente víctima, que después de varios días de inmensa gravedad, sucumbió en las últimas horas de la tarde del jueves.
Junto al lecho de ese enfermo, ha estado el tío que lo idolatraba, el eminente cirujano doctor Luis Tapia Dávila, que consagrado a él por completo, intentó lo indecible por devolverle la salud, pero todo fué inútil, y vencida la ciencia en su lucha e impotente ante los designios del Todopoderoso, la muerte batió sus alas sobre aquel hogar ensombrecido para siempre.
Lleven estas líneas hasta los esposos Tapia-Tapia, las expresiones de mi condolencia en su gran duelo.

La boda de hoy

En plena tarde.
Con los albos atavíos de la desposada llegará hoy al altar de la Virgen Milagrosa, en la Capilla del Sagrado Corazón de Jesús, la bella señorita Moro y Elejalde, para ratificar sus juramentos de amor al joven José Victorero, en íntima ceremonia para la que gentilmente he sido invitado.
He dado ya nombres de padrinos y testigos de esta boda, que aunque de carácter íntimo, por estar ausente de Cuba el padre de la fiancée, ha de revestir caracteres de gran acontecimiento, dadas las simpatías de que disfrutan en todos nuestro círculos esos simpáticos novios, y en mi próxima correspondencia levantaré acta del ceremonial.
Lo prometo así.

En perspectiva

Una gran fiesta.
Será así la que ofrezca en el próximo mes de agosto, que comienza mañana, la Directiva del Liceo, con motivo de la toma de posesión de su nuevo Presidente el doctor Miguel A. Beato.
Organizará esa soirée el Comité de Acción Social de agosto que ha de ser electo de un momento a otro y puedo adelantar que para el mayor lucimiento y mayor auge de esa fiesta, se le sumarán atractivos y alicientes poderosos.
¿Cuándo ese acontecimiento social?
Ya lo dije al comienzo de esta nota: en el próximo mes de agosto, que se inicia mañana domingo.

Viajeros

A los que saludar.
Están ya de regreso de su grata temporada en la ciudad de Camagüey, los esposos Luis F. Aportela y Nena Romaguera, que, asistieron a las fiesta de carnaval de aquella capital de provincia.
Famosas esas fiestas en toda Cuba, bien puede decirse que es el legendario Camagüey, conservador feliz de sus tradiciones y amante del tipicismo que da personalidad y carácter a su vida social.
Si Matanzas como la noble tierra de los Agramontes, hubiera mantenido tradiciones como Monserrat, a ella hubieran convergido esos grandes núcleos que vemos invadir Varadero el día de sus regatas, Cienfuegos en la semana de sus justas náuticas, Camagüey en sus carnavales, y Oriente en los días del culto a la Virgen del Cobre.
Pero nuestra apatía da al traste con todo y la somnolencia que le ha dado nombre a esta Atenas se enseñorea cada vez más de ella y la sume más intensamente en el letargo de que hay que despertarla.
Mi bienvenida a los señores de Aportela.

Dos días de Verbena

Hoy y mañana.
En el lindo parque que circunda la Iglesia de San Juan Bautista de Pueblo Nuevo, se celebrará esta noche y mañana domingo, una gran verbena, con fines benéficos de la que es su máximo organizador el compañero de la Crónica, Rosendo Sandomingo.
Numerosos kioskos atendidos por señoras y señoritas de aquella barriada brindarán a los romeros toda clase de bebidas, comestibles y mil chucherías más.
Habrá una Tómbola con magníficos regalos.
La Banda Militar cedida galantemente por el Jefe del Distrito comandante Pérez Arocha ofrecerá Conciertos a prima noche, y varias orquestas ofrecerán un continuado programa bailable durante toda la noche.

En el Colegio de Abogados

Apertura de una Exposición.
Bajo los auspicios del "Grupo Indice" se ofrece hoy a la sociedad matancera la oportunidad de admirar las obras pictóricas de la señorita Victoria Mauson, que como Chartrand, Valderrama, Tarascó, ceñirá un lauro más a la corona de esta cuna de artistas.
Un programa musical que ya adelanté en pasados días, amenizará el acto de hoy, en los salones del Colegio de Abogados.
Las invitaciones para esta Exposición las suscribe el señor César Carballo, Presidente del Grupo Indice.
Será indispensable la presentación de éstas a la entrada.

La viuda de Valdés Carreño

Doña Carlota Cartaya.
Para pasar unos días con sus hijos los esposos Valdés-Llansó, embarcó para la Habana la distinguida dama a la que la reciente muerte de su esposo, sumiera en tan hondo dolor.
Estará de regreso en ésta el próximo jueves, para asistir el día seis a las honras fúnebres que en sufragio del alma de aquel gran caballero, se celebrarán en uno de nuestros templos.

De enfermos

Los nombres de hoy.
Está ya en franco período de restablecimiento, la señorita Juanita Mouriño, que en la Asociación Cubana de Beneficencia, fué operada por el eminente cirujano doctor Ricardo Núñez Portuondo.
La distinguida enferma es hermana de la viuda de aquel inolvidable Presidente que tuvo el Casino Español, de Matanzas don Marino Jaén.
Guarda cama desde hace días con molestas fiebres, el simpático chiquillo Luis Trelles Plazaola, al que asiste el doctor Filomeno Rodríguez Acosta, el notable clínico.
Diré finalmente que abandonó ya ayer el lecho, sintiéndose bastante mejorada de la dolencia que la aqueja la interesante dama Esther Polanco de García.
Su restablecimiento es ya un hecho.

On dit...

Que hará sensación.
Parece cosa hecha ya. el compromiso amoroso entre una bella señorita que frecuenta los salones matanceros y que para mayor redundancia, asistió al último almuerzo del Tennis, y un distinguido caballero de la gran sociedad habanera, nativo de esta ciudad.
Reincidente él.
Y fascinadora ella.
Completaré el interés de esta nota, diciendo que es la inicial del apellido de ella una I y una C la del galán.
Y nada más por hoy.

El doctor Voelckerf

Huésped de Matanzas.
Nos visitó el jueves, recorriendo los más pintorescos sitios de la población, el eminente hombre de ciencias con cuyo apellido encabezo esta nota.
Acompañado de su señora, una elegante dama de nacionalidad holandesa, el doctor Voelckerf, que es nativo de Alemania, fué cumplimentado por el Administrador de la Compañía de Jarcias, señor Clement Landmann y su gentil esposa Rosita Ulmo.
Un almuerzo les fué ofrecido a esas encumbradas personalidades, en el poético y bello salón de las Cuevas de Bellamar, por el Cónsul germano en ésta y su señora.
El Cronista al levantar acta de la estancia en Matanzas del señor y la señora Voelckerf, los saluda cumplidamente.

Adhesiones

Para el almuerzo de mañana.
Hasta las ocho p. m. de hoy se reciben órdenes de reservaciones de cubiertos para el almuerzo bailable que tendrá efecto mañana domingo en aquellos deliciosos dominios de Bellamar—el Matanzas Tennis Club.
Numerosos matrimonios e infinitísimas parejas de solteros tienen ya apartadas mesas para ese grato ágape.
Asistiré al Tennis el domingo.

La última nota

Para decir que se proyecta hoy por la pantalla del Sauto, la gran film "El Príncipe Mendigo", con Errol Flyn como protagonista. Un gran lleno registrará Sauto tarde y noche.

Manolo JARQUIN

PINAREÑAS

Boda de madera

En su quinto aniversario.
Un feliz y joven matrimonio.
El pasado miércoles celebraron cinco años de su venturoso enlace matrimonial los distinguidos esposos, la simpática y gentil damita María Teresa Barrial y el querido administrador del «Milanés», señor Federico Cartaya Jordán.
Encantadora parejita.
De lo más estimada en esta sociedad.
Con ese motivo el día del jueves último fué para ellos de gratas y sinceras satisfacciones personales.
Hasta su elegante residencia de la Avenida de Isabel Rubio llegaron en fecha tan señalada regalos y mensajes de felicitaciones.
El Cronista les envía sus parabienes.

Teresita Díaz

Una simpática y bonita señorita.
Inteligente y culta.
Acaba de ser designada para que represente en esta capital la interesante revista «Ayúdame», cuyos fondos son dedicados al sostenimiento de los infelices niños de las creches y asilos.
«Ayúdame» es una revista de espléndido material literario, bien presentada y en la que colaboran plumas distinguidas.
Ha obtenido la mejor acogida en esta ciudad.
Para Teresita mi congratulación.
Por su acertado nombramiento.

Una boda

El capítulo de agosto.
Se abre con el feliz enlace de dos estimados jóvenes pinareños.
Ella, la bellísima y estimada señorita Mercedes Guerra y Hernández, perteneciente a la mejor sociedad de San Luis.
Y él, el doctor Antonio Sotolongo Alvarez, actualmente desempeñando el cargo de Juez Municipal en la villa del Capellanías.
La boda habrá de celebrarse dentro de la mayor intimidad, por luto reciente de la novia.
Será en la vecina villa de Guanajay.
Civil y religiosa.
Altas personalidades de nuestra vida social, política y económica, firmarán el acta como testigos por ambos jóvenes.
Prometo dar cuenta de tan simpático enlace.
En su oportunidad.

En su fecha onomástica

Fué el pasado miércoles.
Marta Rivera Noa, encantadora y gentil señorita, culta estudiante de bachillerato y de solfeo y piano, celebró en esa fecha su fiesta onomástica.
Para ella fué un día grato.
Completamente feliz.
Por las muestras de afectos y simpatías que recibió de familiares y amigos.
Martica Rivera Noa.
Feliz y sugestiva damita.

La Serpiente Roja

Una grata nueva.
Que doy a mis numerosas lectorcitas.
Para el próximo viernes 6 de agosto nos anuncia la empresa del regio coliseo «Milanés» el estreno de esta interesante producción realizada en Cuba e inspirada en los tenebrosos episodios del gran detective chino Chan Li Po, famoso desde la radio.
Diariamente se solicitan localidades por familias de esta capital y de los pueblos del interior.
Los precios estarán al alcance de todos.
Así me le informa el simpático Cartayita, feliz administrador del regio coliseo de la Avenida de Martí.
Su feliz propietario, el señor Eduardo Donéstevez introdujo en el mismo grandes reformas.
Adquiriendo mercancías de última novedad importadas directamente.
Está triunfando «La República».
De una manera extraordinaria.

Guillermo Rodríguez.

PROFESIONALES APROBADOS

En los exámenes efectuados en la División Central para cubrir una plaza de Primer Teniente Médico, resultaron aprobados los siguientes doctores: Ernesto Puget Romañach, con 69.66 puntos. Calixto Gavica González con 62.12 y Orestes Fernández Caral con 60.55 puntos.

Es posible que se proponga ahora la colegiación de los comisionados para eliminar a los que no paguen tributos

El Secretario de Comercio se dirige a la Asociación de Agentes Comerciales, pidiendo antecedentes para acabar con el clandestinaje. Se someterá a estudio un proyecto

El Secretario de Comercio hace cada día más intensa la campaña contra el clandestinaje comercial e industrial, que no tan sólo perjudica al comercio debidamente organizado, sino que afecta al trabajador en sus jornales y oportunidades de trabajar.

Con esa finalidad, someterá a la Junta Nacional de Comercio, una amplia documentación, que ya ha ha solicitado de los propios intereses afectados, encontrándose dispuesto a llevar la solución del problema hasta donde sea necesario.

Publicamos el texto de la carta que envió ayer al presidente de los agentes Comerciales que dice así:

«Señor Presidente de la Asociación Nacional de Agentes Comerciales, Lonja del Comercio 435, Ciudad. Señor. La labor intensa que está realizando esta Secretaría para descubrir y extirpar el clandestinaje mercantil, ha servido para conocer que no solamente existen comerciantes e industriales que ejercen ilícitamente una industria o un comercio, sino que también se encuentran infrigiendo las leyes fiscales y sociales numerosas personas que actúan como comisionistas.

Como esta modalidad de las actividades comerciales se encuentran representadas en esa Asociación y en ella deben hallarse antecedentes que permitan conocer la importancia de esa competencia desleal que sufren los comisionistas legalmente establecidos por parte de quienes ejercen ilícitamente este mismo negocio, ruego a usted que se digne facilitarme la información que posea acerca de este asunto, indicando las medidas que, a su juicio, pudieran adoptarse para poner término a una situación que tanto quebranto ocasiona.

Tengo entendido que en el año 1929 fué presentada a la Cámara de Representantes una Proposición de Ley por la cual se imponía la colegislación de los intermediarios o agentes comerciales y si ese proyecto estaba inspirado en el propósito de regular las funciones de estos agentes, estableciendo requisitos que eviten el ejercicio ilícito de tales actividades, ruego a usted, asimismo, que se digne enviarme una copia de la Proposición de Ley mencionada, comentándolo en la forma que considere conveniente, para el mejor conocimiento de esta problema.

Me propongo plantear en la Junta Nacional de Comercio todos los aspectos que tiene el clandestinaje mercantil y la competencia desleal y por ello agradeceré a usted el apoyo que esa Asociación pueeda prestarme con la remisión de dichos antecedentes.

Me ofrezco de usted, entretanto muy sinceramente.

(Fdo). Raúl Zárraga. Secretario de Comercio».

M.E.C.D. 2016

EL ACUERDO DE ACEPTAR EL PROYECTO AZUCARERO DEL GOBIERNO PODRA SER MODIFICADO DESPUES

TRAS DE REPORTARSE QUE LA REVE. HIZO COMPRAS A 3.50 SE RUMORARON VENTAS A 3.52

En el Mercado de Entregas Futuras los crudos del contrato tres estuvieron quietos, mostrando al cierre de uno a dos puntos de baja. Los del contrato 4 bajaron medio punto

El mercado del crudo estuvo ayer firme, señalándose mucho más interés en comprar alrededor de los 3.50c. en tanto que los vendedores mantienen firmes sus ofertas a 3.60c. La firmeza de este mercado se debe a la creencia de que el Congreso va a aprobar la ley azucarera en el presente período de sesiones, corroborada por despachos de Washington, indicando que el bloque azucarero sacará adelante alguna medida al efecto, aunque el Presidente haya de vetarla con toda probabilidad. A última hora se anunció que Revere había comprado 2.000 toneladas de azúcar crudo de las Filipinas, a llegar el 10 de septiembre, al precio de 3.50c.

En los futuros el Contrato número 3 estuvo quieto y sin variación en la tarde, mostrando al cierre de 1 a 2 puntos netos de baja, habiéndose vendido de la posición de septiembre 40 lotes, creyéndose haya sido por cuenta de un operador cubano a un refinador local. El Contrato número 4 estuvo quieto también, mostrando al cierre ½ punto neto de baja. Se vendieron en total 8.350 toneladas en el Contrato número 3, y 5.400 en el Contrato número 4.

El refinado no ha variado. Las extracciones son buenas.

MERCADO DE LONDRES.—El mercado de Londres cerró quieto y sin variación en el crudo. Las cotizaciones de la Terminal fueron las siguientes:

	Cierre del 29	Cierre del 30
Julio	7/ 7	6/ 7
Agosto	6/ 7	6/ 7¼
Octubre	6/ 7¼	6/ 7¼
Diciembre	6/ 7¾	6/ 8
Marzo	6/ 9	6/ 9¼
Mayo	6/10	6/10¼
Agosto	6/11¼	6/11½

EN PUERTOS DE E. U.—El movimiento de azúcares en los puertos de los Estados Unidos, según datos de los señores Willett & Gray, fué el siguiente:

Semana terminada en julio 24:

	Toneladas
Arribos	94.505
Derretidos	94.953
Existencia en manos de operadores	69.599
Existencia en manos de refinadores	231.162

Igual semana año 1936:

	Toneladas
Arribos	109.000
Derretidos	84.000
Existencia en manos de operadores	45.000
Existencia en manos de refinadores	413.000

LA NUEVA LEY.—Ayer tarde recibieron los señores Luis Mendoza y Cía. por su hilo directo, una información procedente de Washington que dice así:

«El representante Cummings manifiesta que la Comisión de Agricultura de la Cámara retirará del pleno el proyecto de ley de cuotas azucareras de Jones, para estudiarlo de nuevo. Cummings hizo esta declaración tras de conferenciar con el Secretario de la Gobernación, Ickes, el cual se negó a retirar sus reparos a las disposiciones del proyecto referentes a las importaciones de refino.

Manifiesta también Mr. Cummings que, para lograr la disposición reglamentaria necesaria para someter el proyecto a la consideración del pleno de la Cámara, la Comisión de Agricultura suprimirá las disposiciones combatidas por el Gobierno de Roosevelt. No obstante, Cummings hace constar claramente que, cuando la medida llegue al pleno de la Cámara, se tratará de volver a incluir en ella las restricciones de las importaciones de refino de las posesiones insulares.

Existe también entre los bloques azucareros de la Cámara y el Senado un pacto, por el cual el Senado volverá a incluir en la medida, las restricciones del refino sin la Cámara no logra hacerlo.

Al salir de su conferencia con el Secretario Ickes, Cummings dijo que se proponían, él y sus correligionarios, presentar a principios de la semana entrante un proyecto de ley azucarera susceptible de ser llevado al pleno de la Cámara.

—Vamos a tener ley azucarera—declaró el representante.

Aunque a simple vista el acuerdo de modificar el proyecto para complacer al Gobierno, equivale a la derrota de los intereses refineros y remolacheros, se sabe que hay en estudio poderosos planes para hacer fracasar la medida en el pleno de la Cámara y aprobar en su lugar una ley que satisfaga a dichos intereses. La idea es reinsertar en el proyecto, cuando éste llegue al pleno, las restricciones primitivamente impuestas a las importaciones de refino de las Hawaii y Puerto Rico.»

INFORME DE LAMBORN.—Los señores Lamborn, Hutchings & Co., lieron ayer tarde el siguiente informe sobre el mercado de crudos:

«El mercado de crudos abrió hoy con un tono firme. Los refinadores eran compradores por azúcares para llegar en agosto, a la base de 3.50, con limitadas ofertas de crudos de las Filipinas, para llegar en septiembre, a la base 3.50. Reportóse también haber ofrecidas 2.000 toneladas de azúcares de Cuba, ex almacén, para entrega en agosto, a la base de 3.60.

Al mediodía se anunció una venta de 2.000 toneladas de las Filipinas, para llegar en agosto 10, a la base de 3.50 a la refinería Revere, de Boston.

Más tarde circularon rumores de haberse efectuado ventas de crudos de Cuba o de derechos libres a la base de 3.52.

Cotización «spot» de Willett & Gray el día 29: 3.50.»

LONJA DEL COMERCIO

Cotización oficial para ventas al por mayor y de contado, de artículos de primera clase, del día 30 de julio de 1937

—Aceite:	
De Oliva, latas de 23 lbs., qq	27.00
Maní, caja	14.50
Girasol, qq.	14.50
Semilla algodón	—
Vegetal, caja de 90 lbs.	14.50
Soya	—
—Ajos:	
Idem. de 32 mancuernas	—
Chilenos de 40 mancuernas	0.25
Idem., de 30 mancuernas	0.40
Idem. de 20 mancuernas	0.60
—Arroz:	
Superior	—
Canilla viejo, qq.	7.00
Semilla SQ., qq.	4.50
Siam Garden, extra, 5%, qq.	5.50
Idem. 7 Estrellas, qq.	5.75
Valencia, legítimo, qq.	5.25
Tipo Valencia, qq.	5.09
Americano, tipo Siam, qq.	4.50
Idem., tipo SQ., qq.	4.40
Partido	4.00
Siam, 100 por 100	—
Sugardi, super, 5 Estrellas	—
—Avena:	
Blanca, chilena, qq.	3.10
—Azúcar:	
Refino, primera, qq.	3.00
Idem. corriente, qq.	2.85
Centrífuga	1.15
—Bacalao:	
Noruega superior, caja	10.75
Idem. regular, caja	10.50
Escocia, caja	8.75
Inferior	10.25
—Café:	
Guantánamo, 1a., viejo, qq.	—
Lavado	—
—Cebollas:	
Americanas, AB., qq.	2.00
Egipcias, sacos, qq.	4.50
—Chícharos:	
Quintal	4.75
—Fideos:	
País, qq.	6.50
—Frijoles:	
Carita, país, qq.	3.60
Colorados, largos, qq.	8.50
Idem., medianos, qq. 6.70 a	7.00
Chilenos, Cristal, qq.	6.50
Europeos, qq.	—
Negros del país, qq	2.75
Rayados largos, qq.	8.00
Rosados, California, qq.	5.00
—Garbanzos:	
Imperiales, qq.	10.00
Sin cribar, qq.	—
—Harina:	
De trigo, según mar, saco, 7.50 a	9.00
De maíz, país, qq.	3.00
—Jamón:	
Paleta, qq.	25.00
Pierna, qq.	35.00
—Manteca:	
Idem., idem. en latones de 100 libras	17.80
Compuesta	16.80
Vegetal	15.80
—Mantequilla:	
Del país, qq.	—
—Maíz:	
Provincia Habana, qq.	2.00
Gibara, qq.	1.95
—Papas:	
Del país, blancas, qq.	2.40
Idem., rosadas, qq.	2.50
Idem. núm. 2, saco de 100 libras	—
—Pimientos:	
Españoles, cuartos, 1a., caja	10.00
—Queso:	
Patagrás, crema entera, qq.	32.00
Idem., del país, qq.	24.00
—Sal:	
País, molida, saco de 180 lbs.	2.70
Americana, molida, saco de 180 libras	3.70
Espuma, saco de 100 lbs.	1.70
Espuma americana, 90 lbs.	—
—Tasajo:	
Pierna, qq.	18.50
Surtido, qq.	16.50
—Tocino:	
Barriga 16 por 18, qq.	22.00
Especiales 20 por 30, qq.	19.00
—Tomates del país:	
Natural de 1 kilo, caja	2.75
Idem., en 100 cuartos, caja	3.25
Puré de un cuarto, caja	3.00
Idem., de un octavo, caja	2.75
Idem. de 1 kilo, caja	2.75

EN TODA CLASE DE NEGOCIOS ES ALTAMENTE EFICIENTE UN

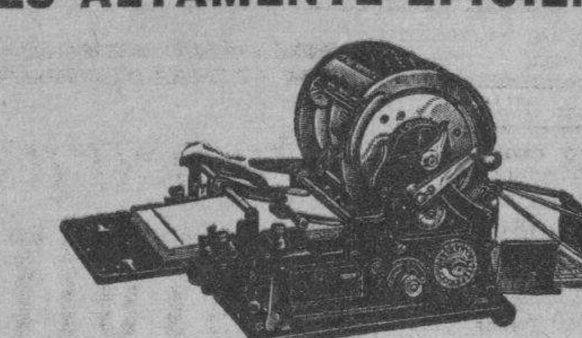

"EDISON DICK"

QUE LE PRODUCE IMPRESOS PARA SU OFICINA CARTAS-CIRCULARES, LISTAS DE PRECIOS Y MATERIAL DE DIVULGACION

ADQUIERALO CON FACILIDADES DE PAGO

AGENTE EXCLUSIVO PARA CUBA

ABELARDO TOUS

PRESIDENTE ZAYAS 77

TELEFONO: M-3955.—HABANA

SUCURSAL

HARTMANN BAJA Nro. 6-A, Teléfono: 2255. Stgo. DE CUBA.

GODOY-SAYÁN
SEGUROS Y FIANZAS
(INSURANCE AND BONDING)
TELEFONOS: M-9866 M-9867
Aguiar 77
HABANA, CUBA

Bonos de Cuba

Cierre ayer en New York:

	Comp.	Vend.
Speyer, 5%	101⅛	—
Speyer, 4½%	101½	—
Morgan, 5%	103	—
Morgan, 5½%	104¾	—
Obras Públicas	65½	66
Cuba Railroad, 5%	50¾	53
Cuba Railroad, 7½%	60⅛	63
Cuba Northen, 5½%	48⅛	50
Manatí Scgar, 7½%	69	74
Inte. Tel & Tel, 4½%	91	91⅞

MERCADO DE MANTECA

Cierre ayer en Chicago:

Septiembre	12.05
Diciembre	11.75
Granel	12.20N.

Cotizaciones

NUEVA YORK, Julio 30.—(A.P.)—Cotizaciones al cierre de la Bolsa de New York.

Bonos:	$5.861,900
Acciones:	615,250

COTIZACION DE LA PESETA

La peseta española se cotizó ayer, al cierre del mercado local, a razón de 16.66 por dólar.

COTIZACION DEL FRANCO

El franco francés se cotizó ayer en el mercado local, a razón de 26.45 por dólar.

COTIZACION DE LA LIBRA

La libra esterlina se cotizó ayer, al cierre del mercado local, a $4.98⅛.

CAMBIOS

Tipos de venta en Bancos de esta capital al cierre ayer:

New York, cable	1/10P.
New York, vista	1/10P.
Londres, cable	4.98⅛
Londres, vista	4.97⅞
Madrid, cable	6.00
Madrid, vista	5.80
París, cable	3.78
París, vista	3.76
Italia, cable	5.29
Italia vista	5.28
Bélgica, cable	16.89
Bélgica, vista	16.88
Alemania, cable	40.32
Alemania, vista	40.30
Toronto, cable	⅛%P.
Toronto, vista	Par.
Hong Kong, cable	30.65
Hong Kong, vista	30.60
Amsterdam, cable	55.15
Amsterdam, vista	55.05
Buenos Aires, cable	30.50
Buenos Aires, vista	30.45
Suiza, cable	23.00
Suiza, vista	22.98
Japón, cable	29.10
Japón, vista	29.05

LOS CANJES DE CUOTAS DE AZUCAR EN LA BOLSA

Los canjes de certificados de identidad, de las cuotas azucareras, quedaron cotizados ayer tarde, en la Bolsa de la Habana, de la manera siguiente:

(A las once de la mañana):

Libre por Mundial, de	1.26 a 1.27
Libre por Retenido, de	.32 a .34
Retenido por Mundial, de	.89 a .91
Mundial por Local, de	.8 a .10

No se reportaron operaciones en la pizarra de la mencionada Bolsa local.

ACCIONES DE LOS BANCOS

Cierre ayer en New York:

Guaranty Trust	324
New York Trust	133
Chase Nat. Bank	50⅝
National City Bank	46⅜
Public	43
Manufacturers Trust	53⅛
Irving Trust	15⅛
Corn Exchange	62¼
Chemical	62
Bankers Trust	66⅜
First National of N. Y.	2.250
Manhattan	32⅜
Hannover	126¼
First Boston Corp.	24
Royal Bank of Canada	198¼
First Nat. Boston	49½

BOLSA DE NUEVA YORK

COTIZACIONES AL CIERRE AYER

—A	
Amerada	93
Am Radiator	22
Adams Expr	18¾
Air Reducc	71½
Alaska Jun	11⅝
Alleghany	2⅞
Allied Chem	239¼
Allis Chal	67¾
Amer Can	109¼
Am Car Fou	51
Am F Pow	10⅛
Amer Ice	3¼
Amer Inter	14½
Amer Loco	46½
Am P Light	11½
Amer Smel	93¾
Amer Sugar	45
A C Alcohol	23½
Amer T and T	172⅜
Am Tobac A	82½
Am Tobac B	93½
Am W W	21¼
Am Woolen	10⅞
Anaconda C	57⅛
Atchison	79¾
Atlan Coast	50⅞
Atlan Ref	29⅜
Ass D Goods	18¼
Auburn Auto	19⅜
Aviat Cor	6¾
Amer Bank	26½
Amer Metal	50
—B	
Baldwin Lo	5¾
Balt and Ohio	27
Bendix Avi	20½
Best and Co	59¾
Beth Steel	95¼
Borden Co	24⅞
Briggs	45⅞
Brook Man	22⅜
Byers A M	21⅜
—C	
Can Pacif	11¾
Curtiss W	19¾
Case T Mach	180
C Violeta	13
C de Pasco	73¾
Ches and Ohio	51½
Chi R Islan	2¼
Chrysler	113½
Coca Cola	160½
Col Carbon	121⅞
Comm and Sout	2⅞
Con Cigar	11¾
Cons Gas	38¼
Cons Oil	16
Cont Can	56¼
Cont Oil	48¼
Corn Prod	65
Coty Inc	7⅝
Cuba Co	1⅝
Cub Amer S	9⅜
C Am Sug, p	112
Cmm-l Solv	14
Chesapeake	72½
C Palmolive	18¼
Cruc Steel	71½
Cons R Cuba	6¼
—D	
Del Hudson	36½
Del and Lack	15⅜
Drug Inc	12
Dupont	160½
—E	
East Kodak	180
El Auto Lit	38⅛
El Pow Lig	23⅝
Elec Bond	20⅞
Erie (R R)	15
—F	
Fox Film C	37
Frep Texas	30½
—G	
Gen A Tank	67¼
Gen Asphalt	30⅝
Gen Elec	57⅞
Gen Foods	37⅝
Gen Motors	53¾
Guantánamo S	2⅝
Gillet Saf	14⅝
Gimbel Bros	22½
Gold Dust	11⅝
Goodrich R	37½
Goodyear	40¼
Gen Bronze	8
Great North	49⅝
—H	
Hershey, com	58
Homestake	48¼
Houston Oil	15¼
Hudson Mot	15½
—I	
Illi Cent	23⅜
Interb R T	7¾
Int Cement	54¾
Int. Nickel	65⅝
Inter Tel	12
Illin Glas	99¼
—J	
Johns Mansv	134
—P	
Kroger Groc	21⅞
Kresge S S	24
Kennecot	60
—L	
Lambert Co	19¼
Ligg Myers	101½
Loew-s Inc	84½
Loose Wiles	29⅞
Lorillard	21⅛
Louisv Nas	85
Ludlum Stl	35¼
Lehman Cor	40¼
Liquid Carb	26
—M	
Macy (H R)	47¾
Montgomery	63¾
Miss Pac, c	7⅜
Miss Pac, p	7
Min Honeyw	117¼
Murray Corp	12⅞
—N	
N Y Central	39¾
Nash-Kelvi	18¾
Nat-l Dist	30¼
Nat-l Bisc	23¾
Nat-l Cash	34½
Nat-l Dairy	21
Nat-l P Li	11⅛
North Amer	28¾
N A Aviat-n	11¾
Nort Pacif	29
—O	
Ohio Oil	20¼
Otis Elev	41½
Otis Steel	19½
—P	
Packard Mot	8¾
Paramuont	22
Pennsylvann	36⅞
Pullman Co	53¾
Proc Gamble	61
Pure Oil	20⅝
Puerto Rico	35
—R	
Radio Corp	9¼
Rep I Steel	37⅜
Reynolds	52⅜
—S	
Schen Dis	42½
Safeway St	34⅜
Sears Roeb	94⅛
Simmons Co	49⅛
Soc Vacuun	22
St Paul, p	4
So Pacific	47¾
South Ry	32¼
Stan Brands	12⅛
Stand Gas	9½
Stan N J	68⅜
Stan Oil C	44
Stewart War	18½
Studebaker	13
Sun Oil	68⅛
—T	
Texas Co	63¼
Texas Gulf	38½
Tinken Roll	62½
—U	
Union Carb	101¾
U Pacific	126
Union Oil	25⅞
United Cor	6
Uni Cor. pfd	40¼
Unit Fruit	76¾
U S Rubber	58⅞
U Aircraft	29⅞
U S Steel	115¼
U S Ind Alc	32½
U Gas Corp	10
U Gas Warr	2¼
—V	
Vanadium	28½
—W	
Warner Bros	14¼
W Brothers	8⅞
West Union	49¼
West Elec	151¾
Woolworth	49¼
—V	
Yellow-Tr	22¾

EL ORO Y LA PLATA

Cotizaciones ayer en la Bolsa de la Habana:

Plata contra billete americano	98	99½
Oro acuñado contra billete americano	150	—

PRECIOS DE MIEL Y CERA

Precios que pagan los almacenistas exportadores de esta capital:

Miel:	Ctvs. Galón
En barril nueva, de 48 a	55
Cera:	Ctvs. Libra
Amarilla, a	26
Oscura, a	20

CAMBIOS EN NEW YORK

Cierre ayer en New York:

Libra Esterlina	4.97⅞
Francos	3.74⅜
Pesetas	5.25N

LOS CUEROS EN LA ISLA

Precios que rigen:

	Libra
Habana	$ 0.10
Pinar del Río	0.09
Matanzas	0.09
Camagüey, de 10 a	0.11
Oriente, frescos	0.07

MERCADO DE ALGODON

Cierre ayer en New York:

Octubre	10.83
Diciembre	10.76
Enero	10.87
Marzo	10.90
Mayo	10.90
Mayo	10.96
Julio	10.98

MERCADO DE SEDA

Cierre de ayer en New York:

Septiembre	182
Diciembre	178
Enero	178

ES PROSPERA LA SITUACION DEL CENTRO DE DETALLISTAS EN LOS ACTUALES MOMENTOS

Dentro de breve tiempo será cancelada en forma total la hipoteca que pesa sobre el edificio que tiene esa entidad

Esta la coloca entre las corporaciones de mejor porvenir

Bajo la presidencia del señor Pascual Pérez, actuando de Secretario el señor José Miranda, auxiliado del señor Alfonso Morada y con la asistencia de los señores Jesús Mariños, Manuel Corral, Rafael Cueto, Vicente Sierra, José Fernández, Rafael Avello, Salvador Rodríguez, Armando de Torres, Teodoro García, Gregorio G. Ruiz, Gumersindo Alvarez, Manuel Díaz, José Pérez, Francisco López, Francisco Arenas, José Sierra, Pedro Mas, Lucio González, Emilio Rodríguez, Jesús Guerreiro y José Marinas, celebró su sesión reglamentaria del mes la Sección de Propaganda del «Centro de Detallistas de la Habana», en su edificio social de Avenida de Simón Bolívar.

Se nos entregó la siguiente información:

«Abierta la sesión a las nueve en punto de la noche, y después de leídas y aprobadas la Convocatoria, Orden del Día y acta de la sesión anterior, se dió cuenta con el movimiento de socios (altas y bajas) y estado de los cobros, cuyo informe, que fué unánimemente aprobado, causó el mayor optimismo en todos los asistentes ya que no sólo evidenciaba el progresivo y gradual aumento, mes a mes, de nuevos asociados, en número importante, como en este mes, que fueron treinta y cuatro, sino que las bajas que se producían también se reducían en número, no siendo las de este mes más que cuatro, tres de ellas por ventas o cierre del negocio y una por economías».

El estado de los cobros también produjo verdadera satisfacción, ya que por todos conceptos se viene recaudando todos los meses muy cerca de tres mil pesos, siendo esta época una de las más prósperas de la entidad en cuanto a la recaudación mensual; tan es así, que para atender mejor a los cobros, se ha pensado en esta Junta en el nombramiento de un cobrador más, a cuyo efecto se concedió un voto de confianza a la Mesa, para que después de unos días de estudio y dándole preferencia en las aspiraciones para cubrir el puesto a los asociados, informe a la directiva para el nombramiento definitivo.

Entrada la junta en asuntos generales, después de explicar el Presidente señor Pascual Pérez, el estado en que se encontraba la organización de Sub-comisiones de Barrios que se viene haciendo, se tomaron entre otros los siguientes acuerdos: Con respecto al concurso de propaganda que se está celebrando y que terminará el día 30 de noviembre próximo, que la Mesa designe dos comisiones para la adquisición de los valiosos premios que se adjudicarán y para la organización del acto de entrega, que será muy lucido y brillante. Que por el vocal de la Sección señor Torres, se estudie, para proponerlo en su oportunidad a la directiva, el establecimiento de un sistema que garantice los créditos que por los detallistas se conceden a los clientes, para evitar, como ahora sucede, que muchos de éstos sean burlados, al no tenerlos reconocidos.

Finalmente, con motivo de la proximidad de la fecha en que habrá de liquidarse totalmente la hipoteca social, o sea el pequeño resto de $6.000.00 que aún grava el edificio, se acordó recomendar a la directiva que se dé al acto toda la solemnidad e importancia que tiene, dándole la mayor publicidad, toda vez que ese hecho constituye la más elocuente demostración de la marítima labor de la directiva, de la eficiente y sabia administración, del estado de prosperidad de la Institución, y, en suma, de su incontrastable pujanza, que coloca a la sociedad hoy en día, a través de sus cincuenta y dos años de existencia, en lugar sobresaliente entre las corporaciones económicas».

MERCADO DE CAFE

Cierre ayer en New York:

Septiembre	7.12
Diciembre	7.03
Marzo	6.89
Julio	—

MERCADO DE PIELES

Cierre ayer en New York:

Septiembre	17.07
Diciembre	17.49
Marzo	17.87
Junio	18.18

VALORES

La actuación del mercado local ayer fué pobre, como consecuencia de la depresión que experimentan las emisiones de Obras Públicas, que siguen constituyendo el eje de la especulación. En el Bono se operó a primera hora, en la Bolsa, durante la cotización de la mañana, en $1.000 a 66; luego recibió el apoyo de algunos profesionales, pero en la Cotización Oficial y en la de Término quedó más bajo que el día anterior. Se nos informó que dentro de los precios que aparecen en ambas cotizaciones, se había operado, en privado, por un volumen que unos corredores estimaban en sesenta mil pesos y otros corredores lo ascendían a setenta mil. Esto indica que los compradores a la baja estuvieron actuando. Desde New York se informó por los hilos directos, que las operaciones sumaron solamente $14.000.

No supimos de operaciones en privado a base de las Obligaciones Oro del Tesoro. En la pizarra de la Cotización a Término celebrada en la Bolsa local a las tres y media, se operó en $1.000 de las de cuatro cupones al precio de cuarenta y cinco.

Esa realidad desfavorable de las principales emisiones de especulación, siguió influyendo en las acciones; excepción de las de empresas que pagan intereses, pues algunas mejorarán su cotización.

Igual que en los días anteriores, actuaron firmes los bonos de Speyer, Morgan, Deuda Interior, Estabilización del Azúcar, Cuban Telephone, Papelera Cubana, Mercado Unico y Gas y Electricidad, así como las Obligaciones del Auntamiento de la Habana. Se operó en varios de estos valores.

Quietos, pero sostenidos, estuvieron los bonos y acciones que figuran en la pizarra de la Cotización Libre que se efectúa en la mencionada Bolsa local.

En dicho centro de contrataciones nos entregaron ayer el estado de las recaudaciones de los Ferrocarriles Unidos de la Habana y de la Havana Electric Railway.

De los F. C. U. de la H.:

Semana terminada el 24 de julio de 1937	$ 81.064.10
Igual período del año 1936	„ 82.631.55
Difirencia de menos esta semana	$ 1.567.45
Total desde el primero de julio	„ 303.194.09
Igual período del año 1936	„ 285.314.05
Diferencia de más este año	$ 17.880.04

De la H. E. RY. CO.:

Semana terminada en julio 25 de 1937	$ 42.535.10
Igual período del año 1936	„ 44.716.60
Diferencia de menos esta semana	$ 2.181.50
Total desde enero primero a julio 25 de 1937	„ 1.241.281.55
Igual período del año 1936	„ 1.329.647.25
Diferencia de menos este año	$ 88.365.70

TABACO

Decíamos ayer que volverían al mercado otros compradores y, efectivamente, no han de detenerse en el registro de clases bajas que ya realizan Son firmas exportadoras estos compradores. Y compran capadura y botes de Remedios, de la cosecha del año pasado. Por eso afirmábamos hace tres días, que esas clases bajas se agotaban y, por tanto, dejaban de ser una preocupación para los tenedores que las habían retenido en sus almacenes. Trinidad y Hermano haciendo grandes acopios de botes, capadura, manchados y hasta permanentes, y los exportadores comprando de las mismas clases, era lógico que las existencias disponibles desapareciesen en seguida de los almacenes. Una de las firmas exportadoras que tenía grandes cantidades de botes, que se habían quedado al surgir la revolución en España, ha vendido ya todas las cantidades que guardaba: vendidas a otras firmas y embarcadas con destino a Europa. Otras firmas especuladoras no disponen de nada, si de esa ni de las otras clases mencionadas.

En próximas informaciones apuntaremos las cantidades que están registrándose y han de ser embarcadas muy pronto.

Hoy diremos que el especulador de Tampa señor José A. Suárez, compró setenta y dos tercios más de rezagos, de la nueva cosecha de Partido.

Hay más lotes comprometidos, tanto de esa procedencia como de Vuelta Abajo; pero es seguro que hasta la próxima semana no se conocerán detalles.

Las entradas de rama

Durante el día de ayer entraron en la plaza las partidas de tercios y pacas que relacionamos a continuación:

De Pinar del Río, para José Ramón Gutiérrez, 139.

De Pilotos, para Puente y Compañía, 31.

De La Salud, para Toraño y Compañía, 28.

De Consolación del Sur, para Sobrinos de Antero González, 53.

De Pinar del Río, para Domingo Méndez e Hijos, 54.

De San Luis, para H. Duys y Compañía, 170.

De Río Feo, para Romeo y Julieta, S. A. 44.

De Puerta de Golpe, para N. García, 6.

De San Diego, para Vicente Jones, 4.

De San Antonio de los Baños, para Junco y Compañía, 38.

Notas de los campos

Sixto Plasencia, viejo cosechero de San Luis de Pinar del Río, ha vendido su vega de este año a la firma de esta capital que suministra la materia prima a Max Schwarz, fabricante de «habano puro» establecido en New York.

En Las Villas están los mercaderes entregados a la carga de los matules, de las vegas compradas estos días y los anteriores.

Se abrirán en Báez dos grandes escogidas este año, y otras en varias localidades de la provincia de Santa Clara.

APRECIACION DEL MERCADO DE AZUCAR

JULIO 30 DE 1937

COSTO Y FLETE

	ANT.	HOY
Pronto embarque a Estados Unidos	2.60	2.60
Flete desde la Costa Norte	0.20	0.20
LIBRE A BORDO, PAGO INMEDIATO		
EE. UU., cuota libre	2.43	2.42
EE. UU., cuota retenida	2.10	2.09
Cuota mundial	1.16	1.17
Cuota local, ex almacén	1.08	1.09
Todas las cuotas	1.90½	1.90
Cuota de colonos Alm. después de pagados impuestos	$5.89	$5.87

(Esta apreciación es de Luis Mendoza y Cía).

COTIZACIONES DE LA BOLSA DE AZUCAR DE NEW YORK

NUEVA YORK, julio 30. (Por el hilo directo de Luis Mendoza y Cía.)

CONTRATO NUMERO 3

Anterior	Meses.	Abre.	Máximo.	Mínimo.	Cierre.
2.54	Septiembre	2.53	2.54	2.53	2.52
2.50	Noviembre	....	....	....	2.49
2.45	Diciembre	2.46	2.46	2.46	2.46
2.39	Enero	2.38	....	....	2.37
2.40	Marzo	2.39	2.39	2.39	2.38
2.44	Mayo	2.42	2.42	2.42	2.41
2.45	Julio, 38	....	....	....	2.42

CONTRATO NUMERO 4

Anterior.	Meses.	Abre.	Máximo.	Mínimo.	Cierre.
	1937				
....	Agosto	....	....	....	....
120	Septiembre	120	121	120	120½
....	Noviembre	....	....	....	....
	1938				
131	Enero	....	....	....	....
....	Febrero	....	....	....	....
129½	Marzo	129	130	129½	129½
132½	Mayo	132	132½	132	132
135	Julio	134½	....	....	134½
137½	Septiembre	137	....	....	137

¿Podrá la ciencia librarnos de la vejez prematura?

«La vida del hombre puede compararse a la ascensión a una montaña: De las oscuras llanuras el camino conduce hacia las alturas, hacia la luz, el aire y el sol, hasta que alcanzada la cúspide, comienza el descenso que vuelve a arrastrarle sin cesar hacia abajo, hacia las sombras impenetrables de la muerte. En esa marcha ascensional, las enfermedades y los accidentes de la vida pueden compararse con la caída en los barrancos, que impiden al caminante llegar a la cima.

Pero hoy en día el que asciende una montaña dispone de funiculares y senderos; para el camino de la vida debe hallar el hombre amparo en la medicina. Esta tiene una doble misión, la de curar las enfermedades (prestar auxilio al caído y facilitarle así la prosecución de su camino) ampararle después en los peligros que le acechan (protegerle en su camino, o sea prevenir enfermedades).

Otro problema en cuya solución trabaja desde tiempos remotos la investigación médica, es el de retrasar lo más posible el descenso con la edad (la conservación de la juventud, que pasa tan pronto y parece huir irremisiblemente). Sólo recientemente se han descubierto medios que hacen posible el alcance de esta aspiración: Virilvitam es el mejor de estos medios. Este moderno producto en comprimidos de hormona y vitaminas minerales, preparado por el Dr. Richard Weiss, además de restablecer la **Capacidad sexual** actúa como el mejor y más poderoso reconstituyente y tónico, extendiendo su acción a todos el organismo, que se hace más sano, más fuerte y más joven.

De igual modo actúa el preparado «HORGENI», en la mujer. Se entiende que en la composición de «Virilvitam» destinado a hombres, el componente fundamental lo constituye el producto de la glándula sexual masculina, mientras que en «Horgeni» para mujeres, lo es la secreción de los ovarios.

Es de esperar que estos felices preparados hallen uso extenso en todas las capas sociales y contribuyan así a mejorar el estado general sanitario de la sociedad».

* * *

Lo que precede, ha sido extractado de un folleto editado por los Laboratorios del Dr. Richard Weiss, de Berlín, Alemania, en el cual se exponen en lenguaje comprensible, científicas teorías en relación con las glándulas de secreción y su influencia sobre el organismo. Este folleto, honesto, ameno e interesante así para hombres y mujeres jóvenes o de avanzada edad, está a la disposición de quienes deseen adquirir mayores nociones acerca del funcionamiento de las glándulas de secreción y su importancia para la retardación de la vejez y prolongación del período activo de la vida. Solicítelo Ud. sin compromiso, sin obligación ni molestia ulterior. Se envía gratis, por correo, en sobre cerrado y sin membrete. Pídalo a Representantes del Dr. Weiss, Apartado 117, Habana.

«VIRILVITAM» para hombres, y «HORGENI» para señoras, se encuentran en Droguerías y principales Farmacias del mundo.

ANHN.

The London Surety Company Inc.
«COMPAÑIA DE FIANZAS EN GENERAL»
CON GARANTIA EN BONOS DE LA REPUBLICA
OBRAPIA 34. Bajos. ENTRE CUBA Y AGUIAR HABANA —CUBA
Telégrafo: LONDON TELEFONO M-2740

BOLSA DE LA HABANA

COTIZACIONES AL CIERRE AYER

COTIZACION OFICIAL

Bonos y Obligaciones

	Comp.	Vend
República de Cuba:		
Speyer, 1904	104	—
Deuda Int. 1905	98¾	100
Cuatro y medio, 1909	100½	—
Morgan, 1914	105	—
Morgan, cinco y medio 1923	104½	106
O Públicas, 5 y medio 1945	65¾	66¾
Obligs Oro, 9 cupones	40½	—
Obligs Oro, 7 cupones	43½	47
Obligs Oro, 4 cupones	43	46
Azúcar, 5½, 1940	100¼	—
Rep Cuba, Morgan (Seriados) 5½% — 1927: J Vence 1 julio, 1937	100¼	—
Ayunt Hab 1ra Hipt	93	110
Ayunt Hab 2da Hipt	94	110
Centro Asturiano	50	—
B Territorial, Serie B	35	50
Cervecera	55	—
Cervecera Oblig no hip	12	17
Gas	110	120
Hav Elec (Consol)	30½	31⅛
Hav Electric, Debentures Oblig no hip	2½	4
Edificio La Metropolitana, S A	22	—
Ladrillos	—	—
Mercados de Abasto y Consumo 1ra Hipt	68	—
Nueva Fábrica de Hielo	104½	—
Papelera Serie B	100	—
Teléfonos	88	—
Unidos	14	—

ACCIONES

	Comp.	Vend.
Banco Agrícola	—	—
Banco Territorial	8	—
B Territorial (Benef)	¼	—
Cervecera	25	—
Fec C Consolidados de Cuba, P	6	—
Cuba, R R	10	—
Fibras y Jarcia	44	—
Hav Elec Utilities Com, P 6 por 100	42	44
Hav Elec Utilities Com, P 5 por 100	10	16
Hav Elec Railway Com, preferidas	1½	5
Hav Elec Railway Com, comunes	¼	1
Jarcia, P	65	100
Jarcia, C	15¾	20
Licorera de Cuba	2½	—
Mercantil, La (Seguros)	—	—
Metropolitan Auto	—	—
Naviera, P	10	—
Naviera, C	2	—
Nueva Fábrica de Hielo	145	—
Nueva Fábrica de Hielo, Beneficiarias	56	70
Pesca, P	—	—
Pesca, C	—	—
Teléfono, P	40	—
Teléfono, C	15	—
Unidos	2½	4
Unión Oil	1	3¼

COTIZACION A TERMINO

Ayer, a las 3.30 p. m.

Entregas: días 15 y último de mes

Bonos y Obligaciones

	Comp.	Vend.
República de Cuba:		
Speyer, 5 por ciento	104	107
Deuda Interior	98	100
Speyer, 4 y medio por ciento	100½	105
Morgan, 5 por 10	105	108
Morgan, 5 y medio por ciento	104⅞	105¼
O Públicas, 1945	66¼	67
Obligs Oro, 9 cupones	50	70
Obligs Oro, 7 cupones	45	50
Obligs Oro, 4 cupones	45	49
Azúcar	100¼	—
Julio 1937, J Morgan	100¼	—
Ayuntamiento, 1a	90	—
Ayuntamiento, 2a	90	—
Centro Asturiano	50	—
Cervecera Internacional	58	—
Cervecera Internacional, Oblig no hip	12¼	16
Gas y Electricidad	109	—
Hav Elec Railway Co	30½	31⅛
Hav Electric Ry Comp, Oblig no hip	2¾	3½
Nueva Fábrica de Hielo	104½	—
Pap Cubana, Serie B	100	—
Cuban Telephone Co	88	—
Unidos	12	—

ACCIONES

	Comp.	Vend.
Cervecera Internacional	26	—
F C Consolidados, P	6½	—
Cuba Railroad, P	10	—
H E Utilities, Prefs	42	43½
H E Utilities, Pretes	10	16
Hav Elec Ry Co, P	1½	5
Jarcia, P	80	—
Jarcia, C	16	—
Licorera de Cuba	2½	—
Naviera, P	10	—
Naviera, C	2	—
Nueva Fábrica de Hielo	140	—
Nueva Fábrica de Hielo, Beneficiarias	55	—
Teléfonos, P	45	55
Ferrocarriles Unidos	2⅝	3⅜
Unión Oil Co	1	3¼

«COTIZACION LIBRE»

Bonos y Obligaciones

	Comp.	Vend.
Inter Tel Convert, 4 y medio por ciento	88	—
Inter Tel, 5 por cietno, 1955	71	—
Cuba Tel Co, 7 y medio por ciento	102½	—
Cuba, R R, 5 por ciento, 1952	50½	—
Cuba RR, 7 y medio por ciento, 1936	60	—
Norte de Cuba, 5 y medio por ciento, 1942	48	—
Manatí Sugar, 5 y medio, 1942	60	—
Vertientes Sugar, 7 por ciento, 1942	24	—
C Gallego, 6 por ciento, 1975	50	—
Ved Tennis, 3 por 100, 1949	5	—
Pro Arte Musical, 7 por ciento	35	—
Casino Español, 6 por ciento	70	100

ACCIONES

	Comp.	Vend.
Inter Telp and Tel	11	—
Cía Cubana de Electricidad, P, $6.00	17	23⅞
Cuban American Sugar, preferidas	102	—
Cuban American Sugar, comunes	8	—
Cuba Company, C	1¼	—
Nueva Papelera Cubana	110	—
Cía Litográfica, P	50	—
Auxiliar Marítima, P	6	10
Seguros La omercial	80	—
Seguros El Comercio	110	—
Central Violeta	12	—
Guantánamo, P	20	—
Guantánamo, C	2¼	—
Litográfica, C	—	—

GANADO

Precios que pagan compradores, entregado el ganado en esta capital:

	Ctvs. Libra
Vacuno, de 3½ a	3¾
Cerda, de 7 a	9
Lanar, de 3 a	3½

LOS PRECIOS DE LA CARNE

En los mataderos de esta capital rigen los siguientes precios:

	Ctvs. Kilo
Vacuno, de 12 a	13
Cerda, de 26 a	30
Lanar, de 20 a	25

MATADERO DE LUYANO

Se sacrificaron ayer en el Matadero de Luyanó:

	Cabezas
Vacuno	62
Cerdos	24
Carneros	10

MATADERO INDUSTRIAL

Se sacrificaron ayer en el Matadero Industrial:

	Cabezas
Vacuno	151
Cerdos	30
Carneros	26

ENTRADAS DE CARROS

Ninguno.

MERCADO DE GRANOS

Cierre ayer en Chicago:

Avena:	
Septiembre	29⅞
Diciembre	31⅝
Mayo	33½
Centeno:	
Septiembre	81⅝
Diciembre	83⅛
Maíz:	
Septiembre	90⅞
Diciembre	68¾
Mayo	70½
Trigo:	
Septiembre	118⅛
Diciembre	119½
Mayo	121¼
Trigo de Winnipeg:	
Octubre	132⅞
Diciembre	129⅝
Trigo de Minneapolis:	
Septiembre	130⅞
Diciembre	128½
Trigo de Kansas City:	
Septiembre	113⅜
Diciembre	115¼
Mayo	117¼

MERCADO DE METALES

Cierre ayer en New York:

Cobre	14.45
Oro en barras	35
Plomo	6.00
Manganeso	40
Estaño	59
Níquel	35
Plata	44¾
Zinc	7.35

MERCADO DE GOMA

Cierre ayer en New York:

Septiembre	18.42
Diciembre	18.58
Marzo	18.57

M.E.C.D. 2016

ENERGICAS DISPOSICIONES SOBRE EL ANALISIS DE LA LECHE DE VACA DICTA EL SUPERVISOR MILITAR

SERA CLASIFICADA "LIMPIA" Y "SUCIA", TOMANDOSE EL PATRON "STANDARD" DE CONNECTICUT

La temperatura se comprobará tomándose al pie del vehículo que conduzca dicho alimento. Pronto será una realidad para la República la Leprosería Nacional. Estado de las epidemias

El Comandante Veterinario Juan M. Arencibia, Supervisor del Abasto de Leche de la Secretaría de Sanidad y Beneficencia ha dictado una circular, la número tres, en la que señala la importancia que tiene la técnica que debe seguirse en las tomas de muestras de leche para su análisis bacteriológico y químico, operación fundamental para la obtención de los resultados más uniformes y exactos posibles en todas las determinaciones analíticas posteriores.

Para el primero de dichos análisis se tomará un pomo que será remitido al Laboratorio en un plazo de cuatro horas, después que se numere, prescinte, lacre y selle, colocándose una etiqueta donde se hara constar el nombre y dirección del dueño y de la persona a quien se toma la muestra, con las firmas del funcionarios previa acta levantada.

Cuando se trate de leche en botija, este se agitará, tomándose 20 c. c. la que se depositará en pomo estéril de cristal con tapa esmerilada, y llenándose los requisitos anteriores y remitiéndose al Laboratorio para su análisis.

Para la toma de muestras para análisis químico se agitará el contenido seis veces sin destapar el pomo; se trasegará de un jarro a otro que se calentará en baño de maría cuando se observen grumos; en un frasco de cristal previamente enjuagado con leche de la misma clase que se va analizar, se pondrán 14 gotas de la solución comercial de Fromaldehido al 40 por ciento, vertiéndose la leche llenado los pomos, levantándose, acto continuo, el acta correspondiente. Cuando se trate de botijas o tanques se agitará la leche durante 10 minutos utilizándose el tubo recolector de muestras y procediéndose en la forma anterior.

En cuanto a la comprobación de temperatura de la leche conducida por transportes, se tomará la muestra al pie de ellos, debiéndose elegir un pomo de una caja que al parecer carezca de la suficiente refrigeración; destapándose e introduciendo, en seguida el termómetro hasta la mitad del mismo, procurando que el bulbo del termómetro no quede pegado a las paredes y tomando como temperatura aquella en la que el termómetro permanezca estacionario, la que se leerá sin sacar aquél.

Para la comprobación del sedimento recomienda el Supervisor de Abasto de Leche a los Técnicos del Departamento, escoger al azar de cada vaquería o planta cuya producción conduzca el vehículo, caliéntese ligeramente en baño de maría y tómense 500 c. c. haciendo pasar esta cantidad por el aparato de Lorenz o algún otro similar; y, cuando se trate de botijas y tanques, a los efectos de esta prueba se clasificará la leche en **limpia y sucia** tomándose como patrón los discos «standart de Connecticut» que se declaran oficiales para esta prueba en la siguiente forma:

«Leche pasteurizada: será declarada limpia cuando el disco obtenido corresponda al número uno del standard oficial y, sucia, en todos los demás casos.

«Leche cruda certificada: será declarada limpia cuando el disco obtenido corresponda al número uno del standard oficial y sucia en todos los demás casos».

«Leche cruda para venta directa será declarada limpia cuando el disco obtenido corresponda al número uno del standard oficial y sucia en todos los demás casos.

Y «leche para ser pasteurizada: será declarada limpia cuando el disco obtenido corresponda con cualquiera de los discos, uno, dos y tres del standard oficial y sucia en todos los demás casos.»

Comisión de Estudios de la Lepra

De acuerdo con el Plan Trienal propuesto por el Jefe de las Fuerzas Armadas, Coronel Batista, ha quedado constituída la Comisión de Estudios de la Lepra bajo la presidencia del Secretario de Sanidad, doctor Zenón Zamora, que constituirá un organismo encargado, a su vez, del estudio del aislamiento, tratamiento médico y medidas profilácticas contra la lepra, creando la Leprosería Nacional y Colonias de Leprosos.

La dieta municipal a los hospitales

Una Circular a todos los alcaldes municipales ha dirigido el Director de Beneficencia, doctor Antonio de la Riva, recordándoles la obligación en que están que se cumplan las disposiciones expresas de la Ley Orgánica de los Municipios en cuanto al pago de las dietas en el Hospital de Dementes de Cuba (Mazorra) de los locos de cada localidad; en el Asilo Nacional de Ancianos de Tiscornia, de los ancianos indigentes; de los atacados de lepra en el Hospital «San Lázaro» de los enfermos de cáncer en el Instituto del Cáncer del Hospital «Calixto García» o en el Instituto «Juan Bruno Zayas», del «Mercedes.»

Informe del Jefe de Enfermeros

Nos ha informado el señor Alberto Rodríguez Sust, Jefe del Negociado de Enfermeros de la Dirección de Beneficencia, estar terminando la redacción de un amplio informe que elevará al señor Secretario, doctor Zamora, sobre la estructuración de la Escuela Nacional de Enfermeros y Reglamentación del nuevo Negociado.

Estado de las epidemias

De acuerdo con los despachos telegráficos remitidos por los jefes locales de sanidad había ayer en las seis provinicas 3.089 atacados de Malaria; 288 de fiebre tifoidea y 1 0de liomielitis anterior aguda, registrándose de esta última enfermedad un nuevo caso en el menor de 19 meess de nacido José Luis Batista, mestizo y vecino de Palma Soriano.

Piden un filtro

El Rotary Club de Palma Soriano, solicita en nombre del pueblo, al Secretario de Sanidad no clausure el acueducto local, pues los vecinos continuarán tomando el agua del río de que surte aquél—si no por el contrario ese Departamento o el de Obras Públicas, facilite un filtro para instalarlo en el referido acueducto.

91 ratas capturadas

Por las brigadas de obreros del Servicio de Desratización, dirigidas por el señor Dionisio Armisén, de acuerdo con el doctor Antonio Gálvez, Jefe de Desinfección, fueron capturadas ayer en los distintos muelles de La Habana y alcantarillas limítrofes, noventa y una ratas.

También por las propias brigadas de desinfección se continuó el saneamiento del barrio comercial, extrayéndose cinco camiones de tarecos y basuras.

LESIONADO

Armando García Ovies, de 35 años, y de Oficios 54, fué asistido en la Quinta Covadonga de la fractura del radio derecho, que sufrió en su domicilio.

INFORMACION TELEGRAFICA

DEL INTERIOR DE LA ISLA

Por nuestros Corresponsales a través del Hilo directo del DIARIO

MATANZAS

Falleció a consecuencia del choque

MATANZAS, julio 30.—Esta noche falleció en el Hospital Civil el chauffeur Miguel Orizábal, que sufrió graves lesiones en el choque de esta tarde entre Matanzas y Ceiba Mocha.—**Lovio**, Corresponsal.

Colisión entre una cuña y un ómnibus

MATANZAS, julio 30. DIARIO, Habana.—En el kilómetro noventa de la carretera central, cerca de Mocha, chocaron la cuña chevrolet 7146, que manejaba Miguel Hourrutinier Cabrera, de San Rafael 174, Habana, con el ómnibus aliado 56393 que manejaba Alfredo Delgado, de Dragones 10.

Ambos chauffeurs resultaron heridos de gravedad.

También están heridas de bastante gravedad las siguientes personas: María Rodríguez, de Alcantarilla 102, Habana; Rubén Ojo, Eulogio López y María Rodríguez, de Matanzas; Candelaria y María Rodríguez, de Ceiba Mocha y Juan Castañeda, de Santa Clara.

Los dos primeros ingresaron en el hospital de ésta. Los otros pasaron a sus domicilios. El accidente ocurrió en Paso del Medio.—**Corresponsal**

Témese un brote de carbunclo.

MATANZAS, julio 30. DIARIO, Habana.—Témese un brote de carbunclo en las proximidades del Faro Maya, en la entrada de nuestra bahía, con motivo de haber ingresado anteayer en el Colonia Española la niña Raquel Saco, natural y vecina de dicho lugar, de dos años de edad, blanca, a la que el doctor Antonio Font apreció un septicemia mortal, producida por la picadura de un insecto y en cuyo certificado de defunción, remitido hoy a la Sanidad local, se consigna como causa directa de la muerte: septicemia mortal e indirecta, carbunclo. Hay noticias de que en dicha zona han muerto últimamente muchos animales. El jefe de Sanidad, doctor Soler, ordenó una urgente investigación, participando el caso a la Dirección de Sanidad.—**Lovio**, Corresponsal.

SANTA CLARA

Embarrancó un vapor de carga frente a Pasacaballos.

CIENFUEGOS, julio 30. DIARIO, Habana.—Frente a «Pasacaballos», a la entrada de nuestro puerto, embarrancó anoche a las doce y cuarto el buque de carga danés «Ekmarin», que trae 60.000 sacos de arroz de Rangoon, India inglesa, con destino a varias plazas comerciales de la isla Seis mil de ellos están destinados a Cienfuegos.

El buque había pedido práctico, que salió y tomó el mando del mismo; pero embarrancó a causa de haberse interpuesto un balandro que salía y por estar en período de reflujo.

Está varado en dos pies de profundidad, confiándose en que al subir la marea sea posible ponerlo a flote sin necesidad de aligerar la carga.

La Aduana, con objeto de evitar ulteriores perjuicios, ha ordenado todas las operaciones pertinentes para que, una vez sacado de la varadura, el buque pueda hacer su descarga sin dilación y seguir su viaje.

El capitán del puerto ha dispuesto una investigación para depurar responsabilidades.—**Obdulio**, Corresponsal.

CAMAGUEY

Regocijo por una carretera.

CAMAGUEY, julio 30.—Intenso regocijo reina entre los camagüeyanos por la noticia de que la carretera a Nuevitas comenzará el día 8 del entrante agosto Con ese motivo se celebró una reunión, presidida por el teniente coronel Desiderio Sánchez, jefe del distrito, concurriendo distinguidas personalidades, quienes se comprometieron a ofrecer las cantidades necesarias para tan ansiada obra. Entre esas personalidades anotamos las representaciones de Benito y Antón, Pijuán y Compañía, Enrique Fariñas, Casildo López y otras.

Esta obra se llevará a cabo por pesos reunidos ya. En dicha reunión, se acordó que la carretera sea de asfalto con contenes de concreto.

La libertad de los estudiantes.

Mañana se efectuará un mitin en los salones de la Hermandad Ferroviaria, para solicitar de las autoridades la libertad de los estudiantes que aún continúan presos Harán uso de la palabra distintos estudiantes que han venido desde la capital para asistir especialmente. El acto está organizado por la comisión pro amnistía.—**Hernández Jorge**, Corresponsal.

ORIENTE

Espérase al Secretario de Comunicaciones y a los de Sanidad y Obras Públicas.

SANTIAGO DE CUBA, julio 30. DIARIO, Habana.—Mañana se espera en ésta la llegada del señor Secretario de Comunicaciones, acompañado de altos empleados que vienen a inaugurar la Caja Postal de Ahorros. Se celebrarán varios actos en honor del Secretario, entre ellos un almuerzo en el hotel Casa Grande y un ponche de honor ofrecido por los empleados del Departamento de Correos de ésta.

Son esperados también los Secretarios de Sanidad y Obras Públicas, respectivamente

El curanderismo y la brujería.

Desde hace tiempo, en diversas poblaciones de Oriente se extiende el curanderismo y la brujería, a los que se atribuyen numerosos males.

En la zona de Mayarí, en particular, explotan la credulidad y la buena fe de los campesinos, a los que sacan dinero con sus medicinas y ritos.

Uno de los casos más lamentables que se ha registrado a causa de esa impunidad tuvo por escenario el pueblo de Guaro. En dicho lugar se dedica al curanderismo Luis Yirat, que visitaba a una familia apellidada Ricardo en el lugar conocido por «La Yúa», consiguiendo introducirse en la casa en influir en sus moradores con sus prácticas de brujería.

Poco después el cabeza de familia, en un acceso de demencia, degollaba a la esposa y se sucidaba con la misma navaja.

Yirat, sin embargo, siguió visitando a la familia, curando a los hijos del infortunado matrimonio En la actualidad se encuentra muy grave la niña Aurelia Ricardo, de cinco años de edad.

Enterado el Ejército de lo que pasaba, detuvo al curandero, que ingresó en el vivac.

Siete destroyers.

Noticias de Caimanera dan cuenta de que han llegado a la Estación naval siete destroyers americanos.

La fiesta de Carnaval.

Han seguido las fiestas de Carnaval en esta ciudad, las cuales despiertan la atención y atraen muchos miles de personas de los pueblos inmediatos.

Aclaman el Plan Trienal

En el parque Michaelsen se levantó la tribuna desde la cual el jurado e invitados oficiales presenciaron el desfile de las máscaras y comparsas.

Se repartieron el domingo premios por valor de 4.000 pesos.

Más de cincuenta mil personas han aclamado al coronel Batista a la llegada del coronel Diego Rodríguez, organizador de estas fiestas. Fué vitoreado el Plan Trienal.

Una asamblea magna

Se espera que el desfile de las comparsas el domino sea algo sensacional. Se cree que por la Alameda desfilarán unas 150.000 personas de esta ciudad y del interior. Vendrán los 22 alcaldes de los términos. En el palacio de la provincia se verificará una asamblea general por indicación del gobernador Pérez André para apoyar el Plan Trienal.

Después se efectuará un banquete en los salones del mismo al que asistirán las autoridades civiles y militares y las bandas de música.

Nuestra ciudad vivirá horas de intensa alegría el próximo domingo.—**Alberto García**, Corresponsal.

OMNIBUS DE CAMAGÜEY
(LOS MEJORES DE CUBA)
INAUGURACION, EL DIA 3 DE JULIO, DEL NUEVO TURNO, QUE SALDRA DE LA HABANA Y CAMAGUEY A LAS 9.30 P. M.
Además de las 10 salidas para Camagüey y Santiago de Cuba.
NO OLVIDE QUE LOS OMNIBUS DE CAMAGUEY NO HAN TENIDO ACCIDENTES LAMENTABLES
Muy pronto, inauguración de nuevos turnos, los cuales serán cubiertos con 20 carros nuevos, equipados con los últimos adelantos. Estos turnos se establecerán entre Habana y Santiago de Cuba, volviéndose nuevamente a establecer el servicio entre Habana y Cienfuegos.
CUANDO NECESITE ENVIAR UN PAQUETE URGENTE Y CON GARANTIA, UTILICE EL SERVICIO DE EXPRESO DE LOS OMNIBUS DE CAMAGUEY
Informes y reservación de asientos: Tel. M—1715 y M—4838.
CUANDO VENGA A LA HABANA HOSPEDESE EN EL "HOTEL PASAJE"

ANUNCIOS CLASIFICADOS DE ULTIMA HORA

COMPRAS

17 MUEBLES y PRENDAS

COMPRAMOS ORO "LA DIADEMA"
Compramos prendas de todas clases. Pagamos bien. Si usted lo desea pasamos a domicilio. «LA DIADEMA». Amistad 52. Telf. A-7433.

VENTAS

48 CASAS

VENDO CASA EN LA VIBORA. pegada a Santa Catalina y Cine Méndez, con 4 cuartos, garage y demás, baratísima. Tengo varias más. Banco Canadá núm. 322. A-8875 Díaz Ramos

GANGA: CASA ANTIGUA, MEDIA cuadra de Belascoaín, una de Reina. Mide 6 por 17 metros: $2,950. También Maloja 62, 200 metros, 7 cuartos: $5,000. Marrero, Aguiar 27: M-7774.

VENTAS

48 CASAS

BETANCOURT A UNA CUADRA Calzada Buenos Aires, Cerro, 2 casas. Portal, sala, 2 cuartos y servicio, fabricación monolítica, 9x32 entrada independiente, con 6 habitaciones al fondo, es regalo $6.000. León I-6334.

GANGA: PROPIEDAD, VIBORA, 3 casitas bajas y otra alta, de 4 habitaciones, Felipe Poey y Santa Catalina. Precio: $6,900. Solar, tambiéén, Mayía Rodríguez. Marrero; M-7774.

UNICA OPORTUNIDAD CASA CONStrucción moderna: sala, comedor, 3/4, cocina, baño y patio, cielo raso pintada en colores, muy fresca y clara. $2.680. Santa Catalina y Lawton. Informes, sábado de 12 a 6 p.m. Domingo de 8 a.m. a 6 p.m. San José 205-A., bajos, entre Basarrate y Mazón. (No corredores).

QUIERE USTED ADQUIRIR CAsas, solares, fincas rústicas como las desee, visítenos. En el Centro de la Propiedad hay reserva y garantía. Sr. Matamoros, Tejadillo 32.

EN $7,500 VENDO UNA PLANTA. Manrique de Neptuno a Animas. 130 metros. Magnífica oportunidad. Visíteme. Sr. Matamoros, Centro de la Propiedad, Tejadillo 32.

VENDO: CALZADA, VEDADO, DOS plantas, monolítico, altos: 8 cuartos, 3 baños intercalados. Bajos: 10 cuartos, 3 baños, hall y garage: 35,000 pesos. Sr. Matamoros, Centro de la Propiedad. Tejadillo 32.

LEALTAD: DOS PLANTAS MODERnas, de Neptuno a Virtudes: 4 cuartos, baño intercalado, comedor, cada planta. Renta $120.00, en $13,500. Sr. Matamoros, Centro de la Propiedad, Tejadillo 32.

VEDADO: $18,000, VENDO EN 19 próximo a D., dos plantas independientes, 683 metros, garage dos máquinas. Se embarca dueño. Sr. Matamoros, Centro de la Propiedad, Tejadillo 32.

EN $10,000 VENDO DOS PLANTAS. calle Aguacate próximo al Palacio, 7 por 26: 3 cuartos, baño moderno. Sr. Matamoros, Centro de la Propiedad, Tejadillo 32.

EN TRECE Y L., VEDADO: VENDO una planta, moderna: jardín, portal, 3 cuartos, comedor, baño moderno: $7,500. Sr. Matamoros, Centro de la Propiedad, Tejadillo 32.

EN $4,500 VENDO UNA PLANTA moderna, Belascoaín próximo a Cuatro Caminos: saleta, 4 cuartos, baño intercalado, comedor, cuarto de criados y traspatio. Sr. Matamoros, Centro de la Propiedad Tejadillo 32.

VENDO GRAN CASA EN JUAN DELgado, Santos Suárez: Jardín, portal, sala, hall, 3 cuartos, baño lujosísimo, comedor, cocina, patio citarón. Techos monolíticos. $4.500. M-1072.

VENDO CASAS EN LA HABANA: Escobar 3 plantas, $10.000. Gervasio, 3 plantas, $15.000. Gervasio, una planta, 7.50x30, $5.000. Concordia, 2 plantas, $11.000. Cuba, cerca O-Reilly, 3 plantas, $14.000. Concordia, 2 plantas, $18.000. Perseverancia, 2 plantas, $17.000. Chávez, $2.500. Neptuno, cerca Galiano, $25.000. San Nicolás, cerca Concordia, $7.000. Calzada del Monte, 12x43, $16.000. Oficios, 3 plantas, $18.000. Industria, 14x19, $9.000. Lucena, $4.000. Malecón, 2 plantas, $10.000. M-1072.

49 SOLARES

SOLAR, ALTURAS DEL VEDADO: calle 25 y 30. Se vende barato, propio para establecimiento. pegado al Quinto Distrito. Lugar de mucho porvenir, por llegar allí el nuevo Bosque de La Habana. Informes: González. Telf. U-2672.

AMPLIACION DE ALMENDARES: calle Doce, la más ancha, próximo a la Fuente Luminosa. Se venden dos solares, de 12.50 varas de frente. Urge la venta, por eso se dan en $2.50 vara. Informes: R. Rodríguez. Telf. M-6922.

OPORTUNIDAD: ANTON RECIO 58, entre Gloria y Esperanza; 1.800 pesos; 120 metros; puede fabricarse con muy poco dinero. Puede verse. Dueño: F-4232.

50 FINCAS RUSTICAS

VENDO 2 CABALLERIAS. JUNTas o separadas, frente a la Caretera Central, pegadas a Guanajay, tierra de primera, gran pozo, baratísima. Tengo varias más. Banco Canadá 322. A-8875. Díaz Ramos.

TENGO PARA VENDER MUCHAS fincas rústicas de ½, 1, 2 y 3 caballerías en Güira, San Antonio, Caimito, Ceiba, Vereda, Alquízar, Artemisa, Guanajay y Cojímar. Banco Canadá 322. A-8875 Díaz Ramos.

¡UNA GANGA!
Finquita media caballería, en carretera de Güira a Alquízar. Muchos árboles frutales, casa de vivenda y pozo inagotable. Informes: A. Correa, Rosa 14, Güira de Melena.

SE VENDE O CAMBIA POR CASA o solar en la Víbora, finquita Ardai, cinco mil metros: casa, pozo, cercas y arboleda. Su dueño: FO-1631.

LAS ULTIMAS GANGAS
Vendo una finca de una caballería, cerca de la Carretera Central: $1,900, y mis casas de Santos Suárez. Informes: Aguacate 31, Fernández: Telf. M-1621.

51 ESTABLECIMIENTOS

VENDO GRAN BODEGA EN LA HAbana, muy barata y fácil pago; y una chica con 600 pesos contado; y una buena lechería, casi regalada. Informa: Belascoaín y Carlos III, Café Celada. Soto.

53 AUTOMOVILES y ACCESR.

AUTOMOVIL MUY BARATO. SE vende Oldsmovil chapa alquiler, cuator puertas (cerrado) 6 ruedas de alambre, todo en buen estado. Informan: Neptuno 175 «El Fénix» Sr. González.

54 MAQUINARIAS

VENDO MAQUINA IMPRENTA, DE palanca, la mejor; chivalete, rodillos, tipos. Está nueva. Vendo juego sala, espejo grande. Acepto cambios en todo. Pulido, imprenta, Obispo y Habana. vidriera.

56 MUEBLES y PRENDAS

SE VENDE SOFA LIBRERO EN buenas condiciones. Verse de 9 a 11 y 2 a 5 p.m. Animas 150, cuarto piso izquierda. Gervasio y Escobar.

SE VENDE UNA MAGNIFICA VItrina vertical de 4 y medio pies altura por 2 y medio pies de lado, $16. Reina 8 bajos. Verdadera ganga.

57 UTILES de OFICINAS

MAQUINAS DE ESCRIBIR DE OCASION
Liquidamos un gran lote. Hay Underwood, Remington, Royal, Wanderer, Wootock, Smith Bros y otras marcas a escoger, desde 15 pesos. También, varias máquinas de sumar Dalton y Burrogh. Vea estas oportunidades en Merced 66, altos, a todas horas: M-2091.

VENTAS

60 INSTRMENTOS de MUSICA

SE VENDE UN PIANO COMPLETAmente nuevo, se da muy barato. Monte 18, entre Aguila y Angeles.

62 OBJETOS VARIOS

SE VENDE EN BUENAS CONDIciones un proyector de cine marca «Kodascope» en $70.00. Puede verse en Compostela 106, bajos. Horas: 8 a 12 y 2 a 6.

ENSEÑANZAS

75 PROFESORAS y PROFESORES

HAGASE PROFESIONAL
Estudiando uno de nuestros cursos por correo, de Contable, Perito Contador y Mercantil, Auditor(Asesor Comercial, Perito Calígrafo, Profesor, Corte y Costura. Traductor de Idiomas, Corresponsal, Mecanógrafo-taquígrafo. Idiomas Inglés, Francés, Italiano, Portugués y Griego. Traducciones. Cuota mensual: $2.00. Examinamos también por correo y expedimos títulos. International University of Commerce, (Universidad Internacional de Comercio), Muralla 98, departamento 204, Habana.

PARA CONTADOR PUBLICO
Todos los alumnos que se prepararon en la American Academy of Accountancy (única Escuela de Contadores Públicos con profesor residente en La Habana), pasaron el examen de Ingreso en la Escuela de Ciencias Comerciales de la Universidad. Matricúlese hoy mismo y estará preparado para pasar los nuevos exámenes de octubre, Empedrado 34. Telfs. M-8875 y FO-3237.

76 COLEGIOS

HAVANA BUSINESS ACADEMY
Estudie en Cuba con sistema y profesores americanos. Enseñanza primaria, High-School, varios cursos de especialización comercial. Clases para adultos. Esmerada enseñanaz del inglés. Línea 213: F-3043.

Interés General.

PINTORESCA EXCURSION: REcorra 24 kilómetros en yacht, por río, sin oleajes, donde podrá bañarse, pescar, etc, y 76 en ómnibus hasta la laguna Ariguanabo: $1.30 por persona. Informes: Monte 78 Telf. M-9354.

AGENCIA INFORMATIVA FORS: Informes comerciales y privados. Servicios especiales para las Compañías de Seguros, las Industriales y el Comercio en general, edificio "Bacardí" 407 y 408. Telf. M-9396.

ALQUILERES

80 CASAS de HUESPEDES

«SANTA RITA», CASA PARA FAMIlia; restaurant, espléndida habitación, excelente comida, agua caliente Abonados al comedor. Se exigen referencias. Hay ascensor. O-Reilly 52; por Habana.

CASA DE HUESPEDES BROADWAY, Reina 59, altos. Se alquilan frescas y claras habitaciones. Buena y abundante comida. Agua fría y caliente. Hay teléfono.

EN REINA 23, ENTRE AGUILA Y Galiano, se alquilan hermosas habitaciones, con baño privado y comida. Es casa de completa moralidad.

CASA DE HUESPEDES «LA REINA». Reina 20, esquina a Rayo. Alquilo habitaciones y departamentos amplios y frescos, con baño interior. Comidas variadas. Agua caliente. Precios módicos. Telf. M-6287. Informes en el segundo piso.

81 CASAS de COMIDAS

CASA DE COMIDAS: SE REPARTEN cantinas a domicilio, Obispo 88. Telf. A5-1942.

82 APARTAMENTOS

VEDADO 15 PESOS ALQUILO apartamento en trada independiente dos grandes habitaciones, baño, luz, mucha agua interior. Bajos casa nueva 17 casi esquina C F-7368 pregunta altos.

ALQUILO MAGNIFICO APARTAmento balcón a la calle, muy fresco y una buena habitación. Exigense referencias. Casa de familia decente. Compostela No. 69, altos, entre Obrapía y Lamparilla

ESCOBAR ,111, APARTAMENTO INterior, fresco y ventillado: Sala, dos habitaciones, baño completo y cocina. Informes: Escobar 142: U-2582.

SE ALQUILA UN DEPARTAMENTO con su terraza, en casa de familia. Prado 54, altos.

EDIFICIO 8 Y 19 VEDADO
APARTAMENTO DE LUJO
1, 2, 3, y 4 cuartos, baños, cocina, frigidaire, luz, garage y restaurant.
Gran piscina.
F-3131

SE ALQUILA APARTAMENTO CON vista a la calle y una habitación ventilada, casa particular. Agua caliente, teléfono y cocina. Neptuno 156, segundo piso, entre Escobar y Gervasio.

83 DEPARTAMENTOS

SAN PEDRO 12, ESQ. A SANTA CLAra, se alquilan departamentos, preciosa vista a bahía; hay teléfono y elevador.

84 HABITACIONES

EN CASA DE MATRIMONIO, SE alquila una habitación anexa al baño, a persona sola. Unico inquilino Se piden referencias. San Miguel 36 y medio segundo piso.

AVISO
Se alquilan magníficas habitaciones y apartamentos: Empedrado 30 esquina a Aguiar, Aguiar 57, Empedrado 21, Cuba 60, O-Reilly 1, San Ignacio 52, Mercaderes 45, altos, Oficios 76, San Ignacio 65, Egido 16, Lagunas 85.

ALQUILO TRES CUARTOS, JUNTOS o separados, únicamente para guardar muebles. Casa de familia. Techos concreto, pisos mosaicos: $4.00, Doce entre Calzada y Quinta: F-7166.

EN RESIDENCIA PRIVADA DE FAmilia cubana, alquilo una o dos hermosas habitaciones a matrimonio extranjero o persona honorable. Comida excelente y servicio refinado. Telf. F-4503.

SE ALQUILAN BARATAS DOS HERmosas habitaciones, juntas o separadas, muy frescas y ventiladas, en Obispo 40. Informes en los bajos, café.

UN SERVICIO GRATUITO
útil y eficiente ha establecido el
DIARIO DE LA MARINA
para divulgar, aún más por medio de las carteleras que ha instalado en los portales de su edificio, la publicidad de los anuncios económicos clasificados, que aparecen diariamente en sus páginas.

DIARIO DE LA MARINA
publica más anuncios económicos que los que aparecen diariamente en todos los demás periódicos.

ALQUILERES

84 HABITACIONES

EN RESIDENCIA DE FAMILIA, SE alquila una habitación a señora sola; se piden referencias. Calzada 130, entre 10 y 12, Vedado

SE ALQUILA UNA HABITACION A hombre solo o matrimonio sin niños con asistencia o sin ella, en casa de familia. Es clara y fresca. Se cambian referencias. Informes: Villegas 61, primer piso.

SE ALQUILA UNA HABITACION AL lado del baño, amplia y fresca, en casa de familia particular. San Nicolás No. 92, 2do. piso, esq. a San Rafael.

CERCA DE LA UNIVERSIDAD, SE alquilan 2 habitaciones juntas o separadas. Informan: San Francisco 20, altos, entre Neptuno y Concordia, Habana.

SE ALQUILA UNA HABITACION amueblada, con vista al mar, para hombres solos que gusten vivir con tranquilidad absoluta. Manrique número 2, sexto piso, departamento 24. Telf. A5-4752.

EN CASA PARTICULAR SE ALQUIla una habitación propia para un hombre solo, con o sin muebles; es fresca y ventilada. Precio de situación. Habana 91, 2do. piso.

CASA FAMILIAR, VIRTUDES 93, altos; hermosas habitaciones balcón calle e interiores, frescas y claras; baño agua caliente, propias a matrimonios sin niños, damas o comisionistas; cambio referencias; casa toda moralidad.

CASA FAMILIA, A SEÑORAS O MAtrimonio; fresca, baño anexo, toda asistencia. Sol 75, 2do. piso. Para verla el sábado, de 12 a 2; el domingo todo el día.

SE ALQUILA HABITACION GRANde con lavabo de agua corriente, a personas decentes, que no cocinen ni tengan animales. Campanario 90, bajos, entre Neptuno y San Miguel. Hay teléfono.

ALQUILO: O-REILLY 73, BUENA habitación, con toda asistencia a matrimonio bien. Viva en familia, casa cómoda y confortable. Otra, para una persona: A-6710.

85 NAVES y LOCALES

ALQUILO BONITO LOCAL, PUNTO de lo mejor para dulces, helados, billetes, casa de cambio, a persona solvente. Informan: Galiano 120.

INDUSTRIALES Y ALMACENISTAS, ganga, casa muy grande, patio techado, Misión 87. Llave en la bodega Misión esq. Florida. $34.

SE ALQUILA LOCAL PROPIO PAra establecimiento o taller. Véalo en Bernaza 22.

SE ALQUILA UN GRAN LOCAL preparado para café, fonda o cualquier clase de establecimiento, a una cuadra del Ayuntamiento; lugar comercial. Informan en la misma O-Reilly 22.

87 HABANA

SEGUNDA PLANTA MUY FRESCA en Monte y Revillagigedo, sala, comedor, 3 habitaciones, baño completo, cocina de gas. Llave en la Ferretería. A-7608 J. Posse.

SE ALQUILAN LOS BAJOS DE LA casa Gervasio 188 entre Reina y Salud, compuesta de sala, hall, 3 habitaciones, baño intercalado, comedor al fondo, cocina y servicio criados. Teléfono F-6951.

ALQUILO PUNTO IDEAL SAN MIguel 308, esquina Mazón, bajos, última novedad, sala, comedor, tres cuartos, baño intercalado, cuarto y servicio criados. U-7036. Dueño: Obrapía y Mercaderes. café Jerezano.

CUBA Y SANTA CLARA: SE ALQUIla piso alto compuesto de recibidor; sala, tres cuartos, comedor, baño intercalado, cocina y servicio de criados. Informan allí: Rodríguez y Co.

MARQUES GONZALEZ, 14, ENTRE Neptuno y San Miguel, una amplia accesoria con una habitación, servicios sanitarios y cocina; precio económico.

SAN RAFAEL 89, CASI ESQUINA A Escobar, ventilados altos modernos, sala, comedor, dos habitaciones, baño intercalado y demás servicios. Informes: Galiano 89. Locería.

CONSULADO 7, CASI ESQUINA A Prado, moderno quinto piso con sala, comedor, dos dormitorios, con closets, hall, baño intercalado, cuarto y servicio de criados. Elevador día y noche. Informes: el portero.

PROXIMO A TERMINARSE EL EDIficio de 7 plantas situado en Monserrate y Progreso, a una cuadra del Parque Central. Se alquilan excelentes pisos para familias cortas, con todo el confort moderno. Hay elevador Informes en la misma, el portero.

SE ALQUILAN ESPLENDIDOS ALtos, ventilados, claros, agua abundante, sala, comedor, tres habitaciones, cocina, baño y cuarto de criados; precio módico. Carmen No. 62, entre Gloria y Vives.

ALQUILERES

87 HABANA

SE ALQUILA EL PRIMER PISO DE Barcelona 10, entre Aguila y Amistad. Informes en el mismo, de 9 a 11 y de 3 a 6.

MORRO 8, ALTOS, ENTRE CARCEL y Genios, moderno piso: sala, comedor, tres cuartos con closets, dos servicios de criados. Informes: el portero.

MANRIQUE 24
Elegante y fresco tercer piso: sala, recibidor, tres cuartos, lujoso baño galería, comedor, cuarto y servicio de criados. Precio: $40.00. Informes en los bajos.

AYESTARAN 12, ALTOS
Entre Lugareño y Bruzón, con terraza, recibidor, sala, cuatro cuartos, baño intercalado, comedor al fondo y servicios de criados. Informan en la misma.

ALQUILO CASA MODERNA: DESAgüe 73, casi esquina a Franco, tres cuadras de Belascoaín: sala, saleta, comedor, tres habitaciones, comedor, baño y cocina. Agua abundante. Llaves: Desagüe 55, esquina a Oquendo.

88 VEDADO

VEDADO. —SE ALQUILAN LOS altos de la casa No. 257 entre E y D, Informarán en la casa de la esquina. Calle E, de la misma acero

EDIFICIO «BIARRITZ». CALZADA y J, Vedado, alquilo moderno fresco piso alto. sala, comedor, 2 cuartos, baño, etc. Precio: $30.00. Exígense referencias.

SE ALQUILA: O. NUMERO 8, EDIficio «Piloto», frente al Maine, un piso con muchas comodidades. Puede verse a todas horas. Informes y llaves en la misma.

ALQUILO ALTOS: CALLE M. NUmero 3, entre Once y Calzada: sala, recibidor, cuatro habitaciones, baño, comedor, cuarto, servicio de criados y cocina de gas. Moderna, decorada. Barata.

ALQUILO MODERNOS Y LINDOS altos, Doce entre Calzada y Quinta, frente Vedado Tennis Club: portal, sala, hall, cuatro cuartos, baño completo intercalado, comedor, pantry, cuarto y servicio de criados: $55.00. Telf. F-7166.

SE ALQUILAN LOS BAJOS DE H No. 95, con sala, saleta, 5 habitaciones, garage y demás comodidades. $80. Teléfono F-2770.

SE ALQUILA EL PISO BAJO DE 21 No. 244, entre E y F, Vedado, compuesto de jardín, portal, sala, dos amplias habitaciones, comedor al fondo, cocina y baño y patio, con guaguas por su frente. Precio: $30.00; las llaves al fondo «Edificio Arcos». Conserje Heliodoro y M-3741, Mallada.

SE ALQUILA UN CHALET ACABAdo de fabricar en 19 entre 26 y 28, Vedado, con jardín, portal, sala, comedor y hall, gran patio, cuatro cuartos, baño, garage y servicio de criados. Informan en el mismo o por teléfono F-3557, de 9 a 12 y de 2 a 5. Precio: 60 pesos. F-3950.

VEDADO, ONCE Y CUATRO, MOderno piso, en suntuoso edificio, acabado de construir, con todo confort. Sala, comedor, tres cuartos con closets, baño completo, en colores. cuarto y servicio de criados. Hay garage, si se desea. Informes: el portero.

SE ALQUILA, VEDADO, CALLE 9; No. 25, bajos, entre H é I: Jardín, portal, sala, saleta, 4 cuartos, baño intercalado, comedor al fondo, cocina, servicios de criados, patio y traspatio. Informes: M-2584.

90 MARIANAO y sus REPARTOS

MIRAMAR: ACABADA DE FABRIcar. Se alquila chalet, calle Catorce entre Tercera y Quinta Avenida. Bajos: portal, recibidor, sala, saleta, comedor, pantry, cocina, cuarto y servicio de criados. Altos: cuatro cuartos, dos baños, terrazas, garage, cuarto y servicio de chofer. Informes: FO-2861.

AMPLIACION DE ALMENDARES: Casa nueva, Avenida Tercera 63, entre Nueve y Diez, a la brisa, pegada al tranvía Playa. Guaguas a una cuadra: jardín, portal, sala, cuatro hbitaciones, lujoso baño hermosa cocina, comedor, traspatio, lavadero, etc. Dueño: Obispo 106. Informes: I-6307 y FO-1424.

SE ALQUILA UNA GRANDE Y VENtilada casa, compuesta de portal, sala, comedor, tres habitaciones, cocina y patio. Calle Quinta esquina a Ocho, reparto La Sierra, Informan en la misma.

POR EMBARCAR, BELLO PISO amueblado, estudio, biblioteca, dormitorio amplio baño, calentador, bar, dos terrazas, garage. Ampliación de Almendares. Teléfono FO-3124

91 J. DEL MONTE Y LA VIBORA

SE ALQUILA LUJOSA CASA DIEZ de Octubre, esquina a Beatriz, pasando Habana Central: Sala, hall, cuatro habitaciones, dos baños, tres closets, gran comedor, cuarto y servicio de criados, patio, traspatio, garage, jardín, portal. Informes en la misma. Teléfono A-8308.

92 STOS. SUAREZ y MENDOZA

CASITA: SALA, HABITACION, SERvicio, cocina, patio, portal $12.00. Vega 7 esquina Serafines, 3 cuadras Agua Dulce.

94 LAWTON y BATISTA

CASA DE MAMPOSTERIA, CALLE A. número 43, entre Catorce y Quince, Lawton: jardín, medio portal, sala, saleta, dos grandes habitaciones, servicios, patio y traspatio: $18.00. Informes: Salud 43. Telf. M-6068.

SE SOLICITAN

99 SOLICITUD DE ALQUILERES

GRATIFICO A QUIEN ME PROPORcione casa antigua para tintorería, en Habana o Vedado. Sr. Pérez, Cristina 52. Telf. A5-4012.

103 CRIADAS y CRIADOS

SE SOLICITAN DOS SIRVIENTAS para matrimonio solo. Una para cocinar y limpiar parte de la casa y otra para habitaciones y manejar una niña. Ambas que duerman en la casa. Con referencias. Sueldo: $15.00. Informan de 3 a 6 p.m., en Doce número 200, bajos, Vedado.

CRIADA DE MANO, SE SOLICITA una blanca, en calle 15, No. 445, entre 8 y 10, Vedado. 20 pesos y uniformes. Dormir en la colocación.

SE SOLICITA UNA JOVEN BLANCA para criada de mano, que sea ágil para el trabajo. Informan: Suárez No. 50, entrada por Gloria. (Altos de la mueblería).

SOLICITO CRIADA DE MANO, QUE sepa lavar y planchar vestidos de seda y holán. Sueldo: $15.00, uniformes y que duerma en la colocación. Calle 19, esquina a C., Vedado.

SE SOLICITA UNA MUCHACHITA para un matrimonio solo, casa chica; sueldo, cinco pesos. Vapor 42, bajos, esquina a Espada.

104 COCINERAS y COCINEROS

SE SOLICITA UNA MUCHACHA, PAra cocinar. Se exigen referencias, Neptuno núm. 87.

SE SOLICITAN

104 COCINERAS y COCINEROS

SE SOLICITA JOVEN PARA COCInar y limpiar. Matrimonio. Debe dormir en la casa. Referencias. Sueldo 8 a 10 pesos. San Julio No. 46, esquina a San Bernardino. Stos. Suárez.

115 OFICINISTAS

SOLICITAMOS DOS TAQUIGRAFOS inglés-español, jóvenes, con experiencia, compañías americanas. $60, $100. Mecánico Electricista, hable inglés, compañía americana. Buen sueldo. «Beers», San Ignacio Núm. 16.

SOLICITAMOS JOVEN CON CONOcimiento de contabilidad y mecanografía y de aspiraciones modestas. Apartado 173.

116 SOCIOS

FORD 2 PUERTAS 1929 VENDO O admito socio reparto productivo. No puedo atender. 12 a 2 8 a 10 noche Neptuno 332 esquina a Infanta. Carlos.

117 SOLICITUDES VARIAS

SOLICITO PERSONA CON 800 PEsos, para interesarla en varias casas de inquilinato. Que sepa administrarlas. Garantía: de $70.00 a $80.00. No trato con curiosos. Damas 28, Rodríguez.

SE SOLICITA UN ENCARGADO PAra casa inquilinato, con $300 en garantía efectivo; buen sueldo y habitación. Informan: Amistad 34, bajos.

SOLICITO MECANICO CON GANAS de trabajar para atender casas; indispensable buenas referencias. San José 11.

SE OFRECEN

118 CRIADAS y CRIADOS

ENGLISH SPEAKING WOMAN general worh or washing or clearing good references. Ethel U-6605

SE DESEA COLOCAR UNA JOVEN española, para criada de mano. Sabe servir y no le importa ir a las playas. Tiene referencias, Informes: F-6029.

SE DESEA COLOCAR UN JOVEN español de criado, es práctico en el servicio fino. Tiene referencias de las casas que ha trabajado. Telf. FO-1733.

SE DESEA COLOCAR UNA JOVEN de color, como criada de cuartos, o para coser, sabe cortar por figurín. También se coloca para manejar, es fina y cariñosa con los bebés. En la misma, una experta cocinera y repostera, hace pasteles, flanes, pudines de todas clases, platos finos y dulce. Tienen excelentes recomendaciones. FO-2351.

SE DESEA COLOCAR UN SUPERIOR criado de mano, español, habituado a todo el trabajo fino, sin pretensiones. Tiene referencias de casas conocidas. Informes: Telf. M-1959.

DESEA COLOCARSE ESPAÑOLA, para limpiar; entiende algo de cocina. Llamen U-1804.

SE OFRECE CRIADA MANO ESPAñola, tiene buenas referencias. Teléfono M-3339; no menos de 15 pesos. Josefa.

SE DESEA COLOCAR UNA JOVEN española, para criada de cuartos y coser. Sabe cortar por figurín y mucha práctica en lavar y planchar ropa fina. Tiene buenas referencias. Telf. F-3856.

SE OFRECE UN BUEN CRIADO acostumbrado en el servicio doméstico; sabe servir a la rusa, no tiene pretensiones; voy a cualquier punto, con referencias de familias conocidas. Teléfono A-7400.

JOVEN ESPAÑOLA DESEA COLOcarse para cuartos o criada de mano o manejar un niño; tiene referencias. U-5470.

SE OFRECE UNA JOVEN ESPAÑOla, para el servicio fino de habitaciones y coser, o para criada de mano, si es casa chica. Es trabajadora y sabe bien su obligación. Tiene referencias. Telf. A5-3421.

SE DESEA COLOCAR UNA MUCHAcha española, de criada de mano, o para cuartos. Lleva tiempo en el país y sabe trabajar. Telf. U-7094.

SE DESEA COLOCAR UN JOVEN español, de criado, o para atender consultas médicas, está práctico en todo. También va al campo. Tiene buenas referencias. Informes: Mercaderes y Obrapía. Telf. A5-5101.

SE DESEA COLOCAR UNA JOVEN del país blanca para cuartos o manejadora. Informan F-6062.

119 COCINERAS y COCINEROS

BUEN NEGOCIO. TERRENO 10x40. Naranjito, Oeste Gertrudis, bien cercado, inmediato tranvía, guagua, calle acera. cedemos derechos 4 sextas partes $150.00, permutamos por más chico cerca Calzada, devolviendo diferencia pequeña. I-3004. Diez de Octubre 665.

DESEA COLOCARSE UNA ESPAñola de mediana edad, cocinera repostera, hace o no plaza, no duerme en la colocación, tiene buenas referencias. Teléfono F-3027.

SE DESEA COLOCAR UNA JOVEN española, que sabe cocinar y sabe de repostería. Tiene referencias. Llame: Telf. U-6877.

SE DESEA COLOCAR UNA JOVEN española, para cocinar y limpiar a corta familia: F-6256.

SE DESEA COLOCAR UNA SEÑORA española de mediana edad para cocinera. F-6760.

SE DESEA COLOCAR UNA SEÑORA de mediana edad para cocinar; entiende algo de repostería, no duerme en la colocación, Teléfono: F-2523. No menos de $15.

DESEA COLOCARSE UNA ESPAÑOla para cocinar y limpiar, para matrimonio; sale a las playas. U-5470.

SE DESEA COLOCAR UNA MUCHAcha de color, del campo, cocinar y limpiar, matrimonio solo, corta familia; no importa ir a los repartos; tiene referencias; por menos $10 o $12 no moleste; dormir San Lázaro 380. Jacinta.

SE DESEA COLOCAR UNA REAL cocinera, de color, de mediana edad, conociendo la alta cocina criolla y española. Tiene referencias y no duerme en la colocación. Sueldo: no menos de 15 pesos. Informes: San Lázaro 225: U-6753.

SE OFRECE UNA ESPAÑOLA, PAra cocinar, es repostera. Tiene buenas referencias. No se coloca menos de $25.00. Informes: A5-4361.

120 MANEJADORAS

SE DESEA COLOCAR UNA MUchacha de color, de mediana edad, para manejadora, con referencias. Calle 13 No. 83, Vedado. Teléfono F-6234

125 CHOFERES

SE DESEA COLOCAR UN CHAUFfeur con más de 20 años de práctica en casa particular o comercio y con inmejorables referencias de casas donde prestó servicio por 16 años. Informan Infanta y Zapata, café teléfono U-6707.

126 JARDINEROS

SE DESEA COLOCAR UN JARDInero, avicultor, español. Sabe injertar toda clase de plantas, con 10 años de práctica. Tiene referencias. Informes: U-7094.

M.E.C.D. 2016

Esperan los 411 empleados cesantes de O. P. que la Ley Casabuena quede aprobada el lunes en la Cámara Baja

Se ordena la devolución de sus fianzas a dos contratistas de la Secretaría. Ordenan el inicio de las obras urgentes en el Hospital de Morón. Piden recepción de varios trabajos

Después de numerosas gestiones realizadas cerca de los señores representantes, confían los 411 cesantes de Obras Públicas que la Cámara apruebe el lunes sin falta el proyecto del Senado por el cual se restituye a aquella Secretaría el importante crédito de Mejoras en Ríos y Puertos para que ellos sean repuestos incontinenti en sus cargos.

Ayer dichos señores cursaron telegramas al Presidente de ese cuerpo colegislador, Dr. Martínez Fraga y a distintos representantes interesando que la ley Casabuena sea aprobada tal y como viene del Senado, para evitar demoras que resultarían fatales en el problema de miseria que confrontan.

Se ordena le devolución de fianzas a dos contratistas

Jor el Jefe del Negociado de Construcciones Civiles, señor José G. Du Defaix, se ha ordenado al Jefe Local del Distrito de Cienfuegos, la devolución de la fianza que tenía prestada el ingeniero A. Carbonell, contratista de las obras del edificio de la Jefatura de Sanidad en aquella población, en garantía del contrato de trabajos, que se encuentran terminados.

También por el propio funcionario se ha ordenado que se devuelva la fianza al ingeniero Sr. Luis Pessant, contratista de las obras ejecutadas en el Hospital Civil «Saturnino Lora» de Santiago de Cuba.

Se ordenó el comienzo de las obras del Hospital Civil de la villa de Morón

El citado Jefe del Negociado de Construcciones Civiles, ha cursado las órdenes de la Superioridad, para que inmediatamente comiencen los trabajos de construcción de pabellones, y una galería en el pabellón de administración, en el Hospital Civil de Morón. Se espera que el ingeniero Enrique García, contratista de las obras, las inicie sin la menor demora.

Las recaudación del Acueducto de Güines

Continúa en normal organización administrativa el Acueducto de Güines, reportando a la Secretaría de Obras Públicas a cuyo cargo se halla, los depósitos que por concepto de la recaudación hace en la Zona Fiscal de dicha villa.

Piden la recepción provisional de unas obras

El Negociado de Caminos y Puentes de la Secretaría de Obras Públicas, ha solicitado se designe al funcionario técnico, encargado de recibir provisionalmente las obras ejecutadas en la carretera de Santiago de Cuba a San Luis, en el tramo del km. 5 al 9, y su prolongación.

Banquete al Secretario ingeniero Max Borges

Fué obsequiado en Morón el Secretario de Obras Públicas, por los elementos sociales de dicha población, con un gran banquete, al que asistieron más de cuatrocientos comensales. En dicho acto quedaron demostradas las simpatías de que disfruta allí el señor Max Borges, por el interés que se ha tomado en atender las necesidades de aquella rica e importante región. Ayer prosiguió su viaje a otros lugares de la provincia camagüeyana.

Contrato elevado a la aprobación superior

Ha sido elevado al señor Secretario para su aprobación superior, el contrato celebrado con el contratista señor José R. Villar, adjudicatario de las obras de reparación de la carretera de San Miguel de los Baños a la ruta Central, en Coliseo.

Riego asfáltico

El ingeniero Delegado por la Secretaría de Obras Públicas, en los trabajos de la carretera de la Habana a Batabanó, por Bejucal, en el tramo comprendido del kilómetro 24 al 38, ha participado haberse efectuado el riego de material asfáltico en el tramo antes referido.

No cobraron los empleados temporeros

A pesar de las gestiones del Pagador Central de Obras Públicas, cerca de la Secretaría de Hacienda, no pudieron cobrar ayer los empleados temporeros cesantes por el agotamiento de crédito, los días trabajados, alegando las altas autoridades de Hacienda, que no podía situar los fondos sin una orden del Sr. Presidente de la República.

Se confía en que hoy se resolverá ese problema.

Citación a los cesanteados

La Comisión que gestiona de la Cámara de Representantes la inmediata aprobación del proyecto del Senado que restituye a sus plazas a 411 cesanteados del crédito de Ríos y Puertos, avisa por este medio a todos que deben acudir sin falta el próximo lunes al Capitolio para presenciar la sesión.

Asimismo, los cesantes en cuestión deben hacer personalmente cuantas gestiones personales puedan con los señores representantes a fin de persuadirlos a que impartan su más rápida aprobación a la ley Casabuena.

Según las estadísticas, 54 personas perecieron y 18,991 resultaron con heridas graves en diversos accidentes

En Febrero del pasado año se logró un record trágico en accidentes del trabajo: 6 personas murieron y 7,157 recibieron lesiones. Datos obtenidos por la S. del Trabajo

Según la estadística terminada por la Secretaría del Trabajo sobre el total de accidentes del trabajo registrados durante el pasado año y que ascendieron a 53,218, su clasificación por pronósticos fué de 54 muertos, 1,387 heridos graves, 18,991 heridos menos grave y 32,786 leves, descompuestos por provincias en la forma siguiente:

Pinar del Río: 3,362; Habana: 11,751; Matanzas: 5,848; Santa Clara: 9,145; Camagüey: 9,474; y Oriente: 13,638.

Mes de enero: 3,802 accidentes, 7 muertos, 152 heridos graves, 1,353 heridos menos grave y 2,290 heridos leves.

Mes de febrero: 7,163 accidentes, 6 muertos, 199 heridos graves, 2,813 heridos menos graves y 4,145 heridos leves.

Mes de marzo: 8,121 accidentes, 7 muertos, 198 heridos graves, 3,287 heridos menos grave y y 4,629 heridos leves.

Mes de abril: 5,485 accidentes, 7 muertos, 128 heridos graves, 1,990 heridos menos grave y 3,360 heridos leves.

Mes de mayo: 4,072 accidentes, 1 muerto, 112 heridos graves, 1,486 heridos menos grave y 2,473 heridos leves.

Mes de junio: 3,099 accidentes, 1 muerto, 79 heridos graves, 1,104 heridos menos grave y 1,915 heridos leves.

Mes de julio: 3.737 accidentes, 6 muertos, 74 heridos graves, 1,376 heridos menos grave y 2,281 heridos leves.

Mes de agosto: 3,570 accidentes, 2 muertos, 103 heridos graves, 1,253 heridos menos grave y 2,212 heridos leves.

Mes de septiembre: 3,620 accidentes, 7 muertos, 83 heridos graves, 1,086 heridos menos grave y 2,444 heridos leves.

Mes de octubre: 3,560 accidentes, 4 muertos, 82 heridos graves, 1,093 heridos menos grave y 2,381 heridos leves.

Mes de noviembre: 3,418 accidentes, 5 muertos, 90 heridos graves, 1,065 heridos menos gave y 2,258 heridos leves.

Mes de diciembre: 3,571 accidentes, 1 muerto, 87 heridos graves, 1,085 heridos menos grave y 2,398 heridos leves.

Clasificados por provincias y ramos, el total de accidentes ocurrido durante el año de 1937, arroja la siguiente suma:

Provincia de Pinar del Río: 555 accidentes en la industria y comercio; 64, en las construcciones; -08, en el transporte; 2,048, en las labores de campo; 541, en las minas y 46, en los puertos.

Provincia de La Habana: 6,767 accidentes en la industria y comercio; 1,128, en las construcciones; 896, en el transporte; 1,231, en las labores de campo; 90, en las minas y 1,639, en los puertos.

Provincia de Matanzas: 2,295 accidentes en la industria y comercio; 124, en las construcciones; 366, en el transporte; 2,494, en las labores de campo; en las minas, no hubo accidentes en esta provincia y 569, en los puertos.

Provincia de Santa Clara: 3,096 accidentes en la industria y comercio; 248, en las construcciones; 526, en el transporte; 4,539, en las labores de campo; 27, en las minas y 709, en los puertos.

Provincia de Camagüey: 2,766 accidentes en la industria y comercio; 70, en las construcciones; 441, en el transporte; 5,458, en las labores de campo; 60, en las minas y 679, en los puertos.

Provincia de Oriente: 4,580 accidentes en la industria y comercio; 142, en las construcciones: 669, en el transporte: 6,910, en las labores de campo: 292, en las minas y 1,045, en los puertos.

Clasificados por los ramos de trabajo a que se hace referencia, esos accidentes corresponden al siguiente orden:

Industria y comercio, 20,059 accidentes; construcciones, 1,776; transporte, 3,006; labores d ecampo, 22,680; minas, 1,010 y puertos, 4,687.

Como se podrá apreciar por medio de la presente estadística, en la misma se nota un considerable aumento de accidentes del trabajo, durante los meses de febrero y marzo, debido a las labores de la zafra de la caña.

MERCADO DE LIVERPOOL

LIVERPOOL, julio 30.—El trigo debió abrir ⅜ más bajo; abrió ⅛ más bajo; a las 12:30 p. m. estaba de ½ más bajo a ⅝ más altos, y a la 1:20 p. m. de ½ más bajo a ½ más alto.

El algodón debió abrir de 2 a 4 más alto y a las 12:15 p. m. se hallaba 6 más bajo: recibos 9.000 pacas; Americanas 0; Middlings 6.19.

A las 2:15 p. m. el algodón se cotizaba de 3 a 6 puntos más bajo.

PROFESIONALES

1 ABOGADOS Y NOTARIOS.

NOTARIA: ACEPTARIA UNA EN LA misma Habana, mediante $5.000 y entregando otra no lejos capital. Asunto serio a tratar con interesado. Para entrevista: Teléfono U-2893.

ANTONIO L. VALVERDE
ABOGADO.
ANTONIO R. VALVERDE
ABOGADO-NOTARIO
Testamentarías, intestados, división de herencias, hipotecarios, matrimonios, divorcios, jubilaciones, ciudadanías, juicios, diligencias judiciales evitando pleitos. Otorgamiento de instrumentos notariales de todas clases. Rapidez y economía. La Metropolitana 339 y 340: M-9062. Habana.

DIVORCIOS
Muy rápido, a plazos cómodos en toda la República.
Cubanos y extranjeros, desde $20.00. Matrimonios en su domicilio. Ciudadanías.
De 9 a. m. a 6 p. m. Obrapía 17.
Dr. Angel Fernández

DR. RAFAEL TREJO LOREDO
ABOGADO
Juicios civiles en toda la República. Administración de bienes, herencias. Campanario 90. Telf. A-6836.

ORGANIZACION PARA COBROS Y Reclamaciones. Dr. F. Ortiz. Cobro de pesos, sin gastos. Cartas ciudadanía. Asuntos Judiciales en general. Gestionamos asuntos en toda la República. Manzana de Gómez departamento 555. Telf M-7874.

2 PROCURADORES

ME HAGO CARGO DEMANDAS, DI-vorcios rápidos, matrimonio notarial, cartas ciudadanía, declaratoria herederos, &. Véame, anticipo gastos. Bufete Alberto Cuervo. Edificio Metropolitana, 342. M-2808.

3 DRES. en MEDICINA.

ENFERMEDADES VENEREAS
MODERNOS TRATAMIENTOS
Curación en pocos días de la gonorrea aguda y crónica y sus complicaciones, orquitis, prostatitis, reumatismo. Cura radical de la sífilis, ulceraciones chancrosas. Debilidad sexual e impotencia. Consultas y reconocimiento gratis, de 7 a. m. a 9 p. m. Instituto «Higia», Zanja 2, altos, entre Galiano y Rayo. Telf. M-6605.

DR. ROSAL
Sistema nervioso, Corazón, Medicina Interna. Consulta diaria de 4 a 6. San Miguel 117 (bajos) entre Gervasio y Escobar. Teléfono U-2342.

POLICLINICA INTERNACIONAL
Director: Dr. David Cabarrocas
San Miguel número 130-B., entre Consultas de 9 a 10 a. m. y de 2 a 7p. m. Excepto sábados y domingos, por turnos; de $0.50, $1.00, $2.00, $3.00, $4.00 y $5.00. Consultándose primero los de más precios. Tratamiento especial: Tuberculosis, Asma, Bronquitis, Reumatismo, Diabetes, Sífilis, Blenorragia, Pielitis, Nefritis, Ictericia, Dispepsia, Vómitos incoercibles del embarazo con raspado o cura. Neurastenia, Ulcera del Estómago, Anemia, Disentería, Paludismo, Apendicitis. A los pobres se les consulta gratis, presentando este anuncio.

PROFESIONALES

3 DRES. en MEDICINA.

DR. J. B. RUIZ
Ex especialista del Centro Gallego, de los hospitales de Filadelfia y New York. Especialista vías urinarias, venéreo, sífilis y trastornos sexuales. Uretroscopía y Cistoscopía. Consultas de 1 a 3 Trocadero 35.

VIAS URINARIAS
(EXCLUSIVAMENTE)
Enfermedades de los riñones, vejiga, próstata, testículos, gonorrea y sus complicaciones. Cura radical de la Hipertrofia Prostática y Estrechez Uretral sin «operación». Impotencia en todas sus formas. Generandi Goeundi, Espermatorrea. Debilidad sexual, etc. Consultas y reconocimiento gratis 2 p.m. a 7 p.m. Consulado 39, altos (primer piso) entre Genios y Refugio.

DR. ANTONIO PITA
AVISA A SUS CLIENTES RE REGRESO DEL EXTRANJERO
Enfermedades nerviosas y endicrinas Contando con un bien montado Instituto de Fisioterapia. Tratamiento efectivo de la Neurastenia, Impotencia, Enfermedades Crónicas y Glandulares, etc. etc. Novísimo método de estimulación Vago-Simpática.
No visita, ni da consulta por Correo. Consulta previamente concedida: $5.00 Consultas de 2 a 4 p.m. $2.00.
SAN LAZARO 45
(a una cuadra de Prado y Malecón)
Telf. A-9292.

Dr. Leonardo López Blanco
MEDICO HOMEOPATA
Especialista en las enfermedades crónicas de niños y adultos. Consultas, de 1 a 4. Cuba número 54 teléfono M-2824.

DR. JOSE M. PEÑA
Exclusivamente tratamiento de úlceras de la piel. Consultas: martes y sábados, 2 a 4 p. m. Calle J esquina a 9, Vedado. Habana. Telf. F-5812.

GABINETE UROLOGICO ALEMAN VIAS URINARIAS
Consultas gratis, de 7 a. m. a 1 p. m., y de 4.30 a 9. Consultas especiales, de 1 a 7 p. m., Jesús del Monte 135, bajos, frente a la quinta de Dependientes. Tratamientos modernos, con vacunas alemanas para curar la Gonorrea en 15 días, sean crónicas o mal curadas. Garantizamos que no quedan recogidas. Facilidades de pago. Impotencia y debilidad sexual, piel y sífilis.

GABINETE MEDICO
OBSTETRICO DR. EVARISTO PEREZ RIVERO
DRA. AMPARO SOBRAL DE LEDON
Consultas de 1 a 4 p m. Habana número 168, altos, entre Sol y Luz. Teléfono A-8930 Habana.

DR. JOSE MARIA GATELL
Cirujano dentista, Habana 98 entre Obispo y Obrapía Especialista en extracciones, puentes, coronas de oro y platino y dentaduras postizas. Arreglo de puentes y dentaduras en el día. A los clientes que lo deseen, les termino en 24 horas. Facilidades de pago. Consultas: de 8 a. m. a 8 p. m. Telf. A-8335

DR. FRANCISCO J. DE VELASCO
Corazón, Pulmones, Estómago, Intestinos
DR. RUBEN DE VELASCO
Corazón, pulmones, enfermedades de los niños. Consultas especiales, previo aviso. Salud 34. Telf. M-6068.

DR. AVENDAÑO FABRE
MEDICINA INTERNA
PSICOTERAPIA CLINICA
Consultas gratis para pobres, de 9 a 11. Pagas, de 2 a 5 p. m. Jovellar 12, esquina a San Francisco.

DR. JOSE ALFONSO
Ex-especialista del Centro Asturiano: ojos, garganta, nariz y oídos. Consultas mutualizables de 10 a 12 y de 3 a 5: $1.00; de 2 a 4: $3.00. Turno fijo $5.00. Operaciones módicas. Monte 380. Telf. M-2330.

DR. OCTAVIO RIVERO
Asma, Tuberculosis, y enfermedades pulmonares. Ex asistente del Servicio del profesor Saye. (Barcelona): jefe clínico del Dispensario Antituberculoso Municipal. Consultas: lunes, miércoles y viernes de 12 a 2 de la tarde. Campanario, 43. M-6258.

DR. A. LABRADOR
Especialidad en enfermedades de señoras, flujos crónicos, venéreos y sífilis, corazón, riñones y pulmones. Inyecciones intravenosas. Se hacen toda clase de análisis. Consultas gratis, de 8 a 11 y media. Pagas, de 3 a 5. Angeles 3, entre Reina y Estrella. A-0801.

DR. J. R. ALVAREZ
HERNISTA
Ex Director de «La Benéfica» del Centro Gallego
Edificio "América",
Jovellar esquina a N.
Telfs. U-5400 y FO-1361
Cura radical de la Hernia, sin recurrir a operación, ni al uso permanente del braguero. Desprovisto de peligro, dolor y complicaciones de todo género. El paciente puede continuar sus ocupaciones habituales.
Consultas, turno fijo

INSTITUTO DEL VIEJO
NEPTUNO 120
Especializado en el tratamiento de enfermos de más de 40 años. Servicio permanente. Laboratorio. Visitas domiciliarias. Curaciones. Consultas. Electricidad médica. Farmacia. Especialistas. Clínica. CUOTA MENSUAL $1.50. Obsequiamos el primer recibo.

Dr. Alfredo Alvarez
Cirujano Partero de los Sanatorios Covadonga e Hijas de Galicia.
Consultas Diarias de 1 a 3.
CAMPANARIO 62.
Entre Neptuno y Concordia.
Telef. A-7148.
Habana

EL DR. BIENVENIDO GIROUD
Se ha trasladado a San Lázaro 478 entre M y N, donde atiende a su clientela de 12 a 4 y los sábados de 11 a 1. Psicoterapia de enfermedades mentales y nerviosas, autosugestiones, debilidad cerebral, obsesiones y clínica general.

DR. ALFREDO COMAS
Especialista del Instituto del Cáncer. Enfermedades venéreas, sífilis, impotencia, afecciones de señoras, tumores del útero y pechos. Aplicaciones del Radium. Horas: de 2 a 5. Telf. M-7728, San Nicolás 70, Habana.

DR. J. LYON
(De la Universidad de París)
Especialista en la curación radical de las hemorroides, sin dolor ni operación. Consultas diarias, de 1 a 3, Consulado 27, altos, esquina a Genios.

6 COMADRONAS.

CONSUELO RUDA
Comadrona. Ex-interna de la casa de salud «La Balear». Muchos años de práctica. Consultas gratis. Belascoaín 74, altos, esquina a Jesús Peregrino. Teléfono U-5824.

PROFESIONALES

5 DENTISTAS.

DENTISTA
Dr. Vieta Moré
Curaciones de todas las afecciones de la boca. Especialidad: evitar extracciones dentarias, en mal estado, dejándolas curadas, haciéndose cargo también, de todos los trabajos concernientes a su profesión. Lunes, miércoles y viernes, de 9 a 5. Calle M. número 126, entre Línea y Trece, Vedado Telf. F-4065.

COMPRAS

9 CASAS.

COMPRO CASA EN SANTOS SUA-rez o Víbora, que el baño sea intercalado, y el precio de $3.000 a $6.000. Llame al Sr. Moreno. M-1072.

SE COMPRAN CASAS. NO PIER-da tiempo. Traiga medidas de frente y fondo. Ultimo precio, condiciones de la venta por escrito. Campanario 90. Sr. M. Correa.

COMPRA VENTA
Casas, solares y fincas rústicas. Dinero en hipotecas. Pagarés, crédito alquileres. Merino Amargura 11, departamentos 14 al 17. Teléfonos: M-2887 y A-8344 de 10 a 12 y de 3 a 6.

10 SOLARES.

COMPRO PARCELA TERRENO 250 a 300 ms. en el Vedado o Víbora. No esquina ni corredores. Seis No. 246.

17 MUEBLES y PRENDAS

A5-5932: COMPRO MUEBLES DE ..hogar, .oficinas, establecimientos, clínicas, lámparas, pianos, radios onda corta, máquinas coser y escribir, burós, libreros, archivos metálicos, antigüedades, mamparas, divisiones. Lo que venda. A5-5932

COMPRO NEVERA BUENA Y BA-rata, calle 13 No. 49 A entre 6 y 8 Vedado Telf. F-3310 Llame de 7 a 9 a.m. 1-4 o 8-10 p.m.

COMPRAMOS ROPA USADA
Si usted tiene zapatos, ropa de cama, de señora, de niños o para caballeros, recuerde y traiga lo que tenga. Villegas 70, esquina Lamparilla. teléfono M-2687 Martínez.

M-2680
COMPRO MUEBLES
Enseres para establecimientos, baúles, maletas, máquinas de coser y escribir, alfombras, objetos de arte, vajillas. Liquido casas completas. Todo lo que quiera vender. Trabajo los domingos. Voy al campo.

A-7890: COMPRO MUEBLES
De todas clases. Pagamos más que nadie. También vendemos y cambiamos muebles. No venda sin antes hacer una llamada al A-7890.

M-7084: COMPRO MUEBLES: MA-quinas coser, escribir, burós, objetos arte, lámparas, piano, libros porcelanas, antigüedades, plata, alfombras, cuadros, casas completas Pago alto precio. M-7084.

U-3637: COMPRO MUEBLES PIANO máquinas coser, escribir, libros, objetos arte, lámparas, porcelanas, antigüedades, efectos clínicos, alfombras, plata, cuadros. Pago bien, acudo en seguida. Casa «Varadero» Telf. I-3637.

Compramos:
Brillantes, Platino, Plata y Oro
BAHAMONDE Y COMPAÑIA
(Desde 1893)
Amistad 94, casi esquina a San José

A-6620: COMPRO MUEBLES
Juegos de cuarto, comedor, sala, piezas sueltas, neveras, refrigeradores, máquinas de coser y escribir, muebles de oficina, radios y equipajes. Liquido casas de huéspedes. «La Moderna». Salud 3: A-6620.

U-2530
COMPRO MUEBLES
De todas clases: objetos de arte, lámparas, adornos finos, etc.
PIANOS
Verticales y cuarto de cola, máquinas de coser y escribir, libros, vajillas, bandejas de plata, etc. Pago bien. Negocio rápido: U-2530 «La Predilecta».

A-6628
COMPRO MUEBLES
De todas clases; pianos cuarto cola; máquinas de escribir y coser; burós; archivos; neveras; objetos de plata; lámparas; oro; porcelanas; jarrones; vajillas; muñecos; estatuas bronce; columnas; cristalería; antigüedades. A-6628. «La Regencia». Suárez, 8 y 10.

COMPRO MUEBLES: X-1012
Máquina de coser, escribir, neveras, burós, archivos, lámparas y toda clase de muebles y objetos, casas completas, pagamos más. El Art. J. del Monte 142.

I.3363: COMPRO MUEBLES
Se compran juegos de cuarto, sala, comedor, escaparates, aparadores, máquinas de coser y de escribir. Se pagan bien, I-3363.

Compro: M-9136

Muebles, máquinas de coser y escribir, contadoras, vidrieras, equipajes, lámparas, radios, neveras y objetos de arte.

MUEBLES DE OFICINAS EN GENERAL
Archivos metálicos, cajas de hierro, divisiones, mamparas, cafés, fondas, barberías, molinos de café. Compro todo. Avise a esta casa. Tenemos gran surtido. Háganos una visita.
M-9136

ORO, PLATA Y PLATINO
Compramos en prendas de todas clase, objetos de plata, bandejas, platos, escribanías, cajitas, juegos de café y cubiertos, etc. No importa que estén rotos. Rosarios de oro y plata, brillantes, esmeraldas, zafiros y rubíes finos

CARBALLAL Y HERMANOS
San Rafael 138, entre Gervasio y Belascoaín. Telf. U-5744.
Pagamos bien y vamos a domicilio

COMPRAS

17 MUEBLES y PRENDAS

A-9003: COMPRO MUEBDES TO-das clases: objetos arte, porcelana, máquinas coser y escribir, cajas caudales y contadoas, muebles oficina, camas hierro, lámparas, sillones barbería y ropa caballero. Pago bien: A-9003.

A-7795: COMPRO MUEBLES
De todas clases. Pagamos más que nadie. También vendemos, cambiamos y alquilamos. No venda sin antes hacer una llamada al A-7795 Vamos en el acto. «La Honradez», Máximo Gómez número 85.

DINERO
Sobre joyas.
En todas cantidades.
"LA PERLA".
Animas 84, casi esq. a Galiano.
Telf. A-8772

M-2655
COMPRO MUEBLES

U-5154: COMPRO MUEBLES
De todas clases. Pagamos más que nadie. También vendemos y cambiamos muebles y prendas. No venda sin antes hacer una llamada a Díaz y Chao. Telf. U-5154. Neptuno 197 y 200, esquina a Lucena.

U-1488: COMPRO MUEBLES
Maquinas escribir, pianos, radios, lámparas, objetos de Arte., vajillas, alfombras, relojes, neveras, archivos, contadoras, burós, libros. Todo lo que venda. Negocio rápido. U-1488.

SALUD 11
Gangas: caja de hierro 6 puertas, todos tamaños, contadora, vidrieras, armatostes, reja cantina, mostrador nevera refrigeración, vidrieras, 600 sillas Viena, mesa café, pupitres, sillones barberos, máquina escribir, regio juego despacho, neveras, equipajes, ventiladores. Visite ésta su casa. Compramos, cambiamos y vendemos: M-9136.

19 LIBROS e IMPRESOS.

COMPRO LIBROS DE TODAS CLA-ses y en todas cantidades. Pago bien. Voy a domicilio. Diríjase a José Mari, Librería La Escuela en Monte y Egido

23 OBJETOS VARIOS.

SE COMPRA UNA ESCALERA DE caoba o cedro que esté en buen estado, recta de veinte o veintiun pasos, de 0,80 de ancho por lo menos, con su balaustrada de madera. Llamar a Tomás Lacámara: FO-3483.

COMPRO-VENDO BAÑADERAS, LA-vabos, bidets, inodoros, fregaderos, mamparas, divisiones, puertas, persianas, maderas, tejas, escaleras, planchas zinc, 23 457entre 12 y 14. Vedado. F-6764.

REPARACIONES

42 MUEBLES y PRENDAS

RIONDA
Esmaltado y reparación de refrigeradores y neveras con calefacción eléctrica y personal especializado. Infanta 52½ entre Desagüe y Benjumeda. Telf. U-3968

REPARAMOS SUS MUEBLES POR poco dinero, dejándolos nuevos. Casa Pardo, U-6761. Los modernizamos barnizamos a muñeca y esmaltamos «Duco». Pinturas mimbre a vapor y neveras. Tapicería en general. Azogamos espejos. Trabajos garantizados San Rafael número 130.

REPARACIONES DE MUEBLES
CASA CORO
Barnizamos toda clase muebles. Combinaciones maderas, chapas y tapicerías. Especialidad en colores. Limpieza de muebles a domicilio
Estrella 27, entre Angeles y Aguila.
Teléfono: M-2127

VENTAS

48 CASAS

GANGAS

ANIMAS PEGADO A LEALTAD 10 por 12 a como quiera el comprador ofresca. Para fabricar lo que necesite en el barrio San Leopoldo. Campanario 90 teléfono A-6836. Sr. Correa.

MANRIQUE PEGADO A NEPTUNO, para fabricar, 275 metros, barata, hay muchas más para fabricar a precio razonable. Campanario No. 90 teléfono A-6836 Sr. Correa.

SAN PEDRO 260 METROS, LAMPA-rilla 10x26, O-Reilly 20x22, Genios 6x20, Concordia 7x24; Lealtad 9.56 por 30. Y muchas más. Compre. Campanario 90. Telf. A-6836, todas para fabricar se venden y se compran casas.

EN SANTOS SUAREZ, VIBORA, CA-sas desde un mil pesos. Solares en todos los Repartos. Se compran y venden casas, fincas rústicas en toda la isla. Campanario 90 teléfono A-6836. Sr. Correa.

SE PERMUTAN FINCAS RUSTICAS por casas, se compra hipotecas moratoriadas, se compran fincas rústicas en toda la isla. Campanario 90, teléfono A6836.

LO MEJOR DE CALZADA ESPLEN-dida dos plantas moderna, costó 85 mil pesos. Venta apurada, véala, se regala treinta mil. Ofresca, Campanario 90. Telf. A-6836. Sr. Correa.

EN EL VEDADO SE VENDEN CASAS en calles de letras desde 8 mil pesos en adelante, hay verdaderas residencias baratas, Campanario 90 teléfono: A-6836. Consulte su inversión hay lo que quiera.

EN LA SIERRA EN ALMENDARES hay muchas casas para vender a como quiera el comprador desde seis mil pesos casitas de un mil pesos en Buena Vista. Campanario 90 teléfono A-6836. Sr. Corre.

BUENA CASA VEDADO
Moderna en la mejor calle brisa jardín, portal, sala, 2 saletas, 4 cuartos, hall, baño completo, 1 cuarto servicio criados, garages, 2 patios $12.500, parte si quiere hipoteca Lealtad 143, altos.

TERRENOS EN GANGA: TENGO LO que necesite: Goicuría y Carmen Víbora, $2.50 vara. Lacret y Strampes, Víbora, $2.75 vara. Avenida de Concepción, lo mejor de la Víbora, $2.00 vara: Concejal Veiga y Estrada Palma, Víbora, 20x50 metros, $2.50 vara. Paseo y Zapata, Vedado, $9.25 vara. Muchos terrenos en ganga desde $1.50 vara. Suárez Cáceres, Concepción 180, esquina a 10, Reparto Lawton.

SE VENDE GANGA DE OPORTU-nidad por embarcar, se vende magnífica residencia de dos pisos, en el Reparto Miramar, completamente amueblada, con dos baños para los dueños y dos para los criados, garage para dos automóviles, patio con toda clase de árboles frutales en producción, y fuente de agua. Precio único: $30.000. Informan M-9941

DISFRUTE DE SALUD, FRESCO Y agua abundante. Vendo casa mampostería 7x40, Armas 42, frente al Parque. Verla de 1 a 4. Informes I-5430.

VENTAS

48 CASAS

EN ESPERANZA, BARRIO CHA-ple. Cerro, una cuadra Salvador. Portal, sala, comedor, 2 cuartos, patio y traspatio en $2.200, Mampostería. I-6334. Sr. León.

VENDO DOS CASAS, JARLIN, POR-tal, sala, saleta, dos cuartos, baño intercalado, comedor fondo, moderfabricación y pasillos laterales: 5.000 pesos. Santos Suárez. Informes: Telf I-6334. Sr. León. No corredores

A UNA CUADRA CALZADA CERRO vendo 2 casas mampostería, una portal, sala, 2 cuartos grandes y servicio. Otra portal, sala, cuarto servicio y traspatio. I-6334. León 2.800 pesos

CASA DOS PLANTAS, CALLE 12. la más ancha de las alturas, Reparto Almendares, brisa, dos cuadras calzada de Columbia, magníficas comunicaciones: construcción de primera y detalles de residencias modernas. Portal, sala, comedor, biblioteca, cuatro cuartos, tres baños de familia, uno de criados, closets, garage, cocina, pantry, lavaderos, jardines y patios. Precio: $11.500.00. Informan FO-2129. Arquitecto Maruri

SE VENDE SAN NICOLAS 134 ACE-ra brisa entre Reina y Salud casa antigua propia para fabricar FO-3379

MUCHAS CASAS Y SOLARES
Tengo mchos compradores y vendedores de todos los precios y de todas medidas en la Habana y Repartos, confíeme y pronto resuelvo. José B. Fernández Obrapía 36 M-7430 y M-1506.

VENDO DIRECTAMENTE EN LA Calzada del Cerro, casa de construcción moderna, propia para Sociedad, Clínica, Academia, Colegio o familia. Puede adaptarse para dos casas independientes y dar una buena renta. Informan en la Calzada del Cerro 522 esquina a Lombillo.

SE VENDE UNA CASA A DOS CUA-dras Belascoaín, sala, comedor, cuatro cuartos, baño intercalado y de criados. Informan Marqués González No. 107 de dos a cinco.

VENDO UNA ESQUINA, 30 POR 12. Renta $160.00, en $15,000. También cambio propiedad por café o bodega. Vendo una esquina, con cuatro comercios, renta $70.00, en $5,000, con 1.500 varas. Vendo casa de esquina y un chalet, en $6,000. Vendo casa de dos plantas, calle Gloria, 8 por 22, en $8,500, renta $70.00. Vendo finca de primera, en carretera, una y media caballería, en Vereda Nueva, en $6,00, con casa de vivienda y árboles frutales. Informes: Benjamín García, Galiano 125, café.

¡¡BUSCA NEGOCIOS!! TENGO LOS MEJORES BENJAMIN GARCIA: M-4461
Ganga: Vendo esquina y seis casas independientes: $5,700. Negocio nunca visto para el que quiera invertir capital. Vendo pegada a Santa Catalina, Víbora, 3 casas de altos y bajos: $6,500. Vendo dos chalets, Vedado: $15,000 y $17,000, calle 23 y calle 17. Vendo cuatro casas, calle Monte, dos de esquinas. Vendo gran chalet, 3,000 metros árboles frutales: $7,500. Se cambia también, por propiedad, en Avenida de Acosta. Vendo casa, con 20 apartamentos. Renta: $140.00. Precio: $7,000. Galiano 125, café.

REPARTO MIRAMAR GANGA: CHALET DE DOS PLANTAS, EN $9.000
Se vende chalet de dos plantas, moderno, en Avenida Séptima, próximo a la Quinta Avenida, compuesto de jardín, portal, sala, comedor, cocina y pantry, cuarto y servicio de criados, garage y traspatio. Altos: recibidor, 3 cuartos, baño completo y terraza. Precio: $9,000, con facilidades de pago. Más informes: J. P. Quintana e Hijo, Chacón número 23, altos, departamento 3. Telf. M-8182.

OPORTUNIDAD: VIBORA, ESQUI-na, fabricación de primera, Mayía Rodríguez y Libertad, local para bodega, carnicería y vivienda: $7,000. Lujosa casa de familia: $9,800. Parcelas de terreno, miden 11 por 23. También más frente por 35 de fondo, baratas. Marrero, Aguiar 27: M-7774.

SE VENDE BUENA CASA EN BUEN Retiro: portal, sala, hall, cinco cuartos de familia, baño, comedor al fondo, cocina, dos cuartos de criados y sus servicios, garage y jardín. Terreno de 1570 varas, a cuarenta metros de las vías de comunicación. Informes: de 8 a 11 y de 2 a 5. Telf. M-7550. Después de las 7: I-5914.

VENDO $3.500, CASA MODERNA fabricación portal, sala, saleta, 3 cuartos, baño intercalado, comedor, patio, traspatio. Dueña: San Lázaro No. 21. Víbora, entre Dolores y Pocito. No corredores.

SE VENDE UNA CASA DE MADE-ra y dos cuartos al fondo independientes todo de madera con amplio patio, se da barata. Informan. Sr. Plácido Brea, Concepción y Norte, Reparto Hornos. Marianao.

CAMPANARIO 111 ENTRE SALUD y Dragones, propia reedificar. Mide como 12 frente puede hacer dos casas, $18 vara. Armando Duz, Telf. M-2943. Habana 91.

VEDADO. VENDO ESPACIOSA CA-sa calle F No. 16 entre Once y Trece, 14x50, acera sombra, cua cuadra Línea, jardín, portal, sala, saleta, 6 habitaciones, 1 otras más, comedor, cocina, 2 baños, 2 patios, dos garages. Informan Santa Irene 103, Santos Suárez.

GANGA
Vedado. Paseo cerca 23 acera sombra techos monolíticos, 7 cuartos, 2 baños, garage 2 máquinas y demás comodidades. Asómbrese $15.000. Teléfono U-2269.

EN PROVINCIA ORIENTE, FREN-te estación ferrocarril, vendo (o permutaría por casa en La Habana o alrededores) 4 casas, una propia para cualquier clase de negocio gran extensión, árboles frutales, 3 aljibes grandes, etc. Informes: Juan Oller, apartado 2.058. Habana.

COMPRA-VENTA DE CASAS, SO-lares, fincas rústicas, hipotecas, seguros de todas clases. Díaz de Villegas y Gordillo. Edificio Trust Company 305 Aguiar 71.

REPARTO ALMENDARES
Vendo de oportunidad, edificio de dos plantas, tres viviendas, jardines, tranvías. Mucha fabricación esmerada, toda de primera, muy buena renta. Urge venta, con el 20 por ciento menos de su costo. Todo es moderno. Pisos de $120.00. Para verlo a todas horas, diríjanse a la calle Nueve y Doce, reparto Almendares, oficina del Sr. Alpendre: FO-2542.

VENTAS

48 CASAS

SE VENDE REGALADA, CASA DE esquina, propia para fabricar, para comercio o apartamentos, con 315 metros cuadrados. Informes: Damas 28. Telf. A-6351. Rodríguez.

SANTOS SUAREZ. MAYIA RO-dríguez 13, entre Luís Estévez y Estrada Palma. Casa mampostería, jardín, portal, sala, comedor, tres cuartos, baño intercalado, cocina y patio. Informes: M-8804 de 12 a 2 y de 6 a 8.

FONOLLAR Y Cia.
Fabricamos, reparaciones, reformas grandes y pequeñas, precios antiguos, calidad máxima, facilidades de pago; llamen FO-2856 para convenceros, solares Miramar, Vedado, Almendares. No fabriquen, pídanos precios antes.

AVENIDA LA PAZ 64, ALTURAS Almendares, elegante chalet colonial, nuevo, espacioso, fresco, confortable, cuatro dormitorios, dos baños familia, garage, &. $20.000 .Facilidades. Véalo cualquier hora.

REGALO EN $5.800
Ampliación de Almendares: Avenida Séptima y Doce, preciosa residencia, moderna: jardín, portal, sala, tres habitaciones, baño intercalado, comedor, cocina y pantry, dos cuartos de criados y servicios, garage al fondo, lavaderos, gran traspatio con frutales. Está vacía. Puede verse a todas horas. Ruta 30. Llame: FO-2419. Se acepta la mitad de contado. P. de la Cuesta: A-8697.

Almendares: esq. en $6.000
Calle D. esquina a Fuentes, fabricación de primera: jardín alrededor, portal, sala, hall, recibidor, tres habitaciones, baño intercalado, comedor, cocina espaciosa, patio sevillano, garage espléndido, cuarto alto con servicios, media cuadra de las rutas 30 y 57. Para verla llame a P. de la Cuesta: FO-2419 y A-8697.

Reparto Almendares: $3.200
Linda casa compuesta de jardín, portal, sala, galería, dos hermosas habitaciones, baño intercalado, comedor espléndido al fondo, pantry, cocina, lavaderos, pasillos laterales amplios, garage, gran traspatio. Mide 10 por 47. Está vacía. Puede verse a todas horas, calle F. entre 14 y 16, una cuadra de las rutas 30 y 57. Calle asfaltada. P. de la Cuesta. Telfs. FO-2419 y A-8697.

SANTOS SUAREZ: $3.750
Sola y General Lee, preciosa casa, compuesta de portal, sala, hall, dos hermosos cuartos, baño intercalado, comedor al fondo, cocina, patio y lavadero. Puede dejar algo en hipoteca. P. de la Cuesta: A-8697 y FO-2419.

48

GANGA POR FORZOSO EMBARQUE próximo hotel Almendares, gran casa esquina con bodega, dos parcelas y una casa más, todo en 4.500 pesos. Apúrese. Informan FO-2641, Sr. Dorado.

MIRAMAR: SE VENDE CASA CO-lonial sin estrenar. Fabricada en solar de esquina sombra, frente a Parque y a dos cuadras Casino Deportivo. $14.000 pagaderos cómodamente. Véala: Dos y Parque.

VENDO DOS CASAS CON ESTABLE-cimiento, hacen esquina, la esquina ocupada por bodega acreditada. Venga a ver este negocio, las doy muy baratas, primera oferta razonable. Informan en la misma, San José y San Celestino, Marianao.

SE VENDE, SE ALQUILA O SE cambia por solar en el Vedado, la preciosa casa acabada de construir en la Playa de Santa Fe, calzada de Jaimanitas o Santa Fe No. 21. Informan en el Correo y por el teléfono F-5298

Precio de ganga
VENDO
JESUS DEL MONTE 417
Casa de mampostería, azotea y tejas, 530 metros planos de superficie. Compuesta de sala, saleta, un salón corrido de 4.20 por 17 metros, dos cuartos, cocina de gas, dos baños con servicios completos y un hermoso sótano. Unica oportunidad Escríbanos y gustosamente lo atenderemos. Informes: Calle F. número 34, Vedado, Habana, Oficina de Inversiones.

VENDO CASAS CHICAS DE DIFE-rentes tipos, y dos locales para establecimientos en los Repartos de Marianao. Todo en magníficas condiciones, produciendo buenas rentas. Precios módicos al contado. Informes G 40 entre 17 y 19 Vedado. Teléfono F-3750.

MANUEL CORREA
Compra y venta
De casas, solares, fincas rústicas e hipotecas.
Dinero sobre panteones, condominios.
Administración de Bienes, con garantía.
Campanario 90, bajos: A-6836.

SE VENDE: SAN NICOLAS 134, EN-tre Reina y Salud acera brisa casa antigua propia para fabricar. Telf. FO-3379.

A MEDIA CUADRA DE LA CALZA-da Jesús del Monte vendo casa amplia de sala, 3/4, baño, comedor, cocina, patio, traspatio, $3.000. Y en San Anastasio, entre dos líneas tranvías; casa de sala, comedor, 3/4, baño, garage, patio, $3.200. Informes: Belascoaín, 641.

VENDO EN $1.000 LA ESQUINA de Castillo y Piedra. Reparto Juanelo, 600 mts. de terreno y una casa muy grande. Informan A-6949

COMPRO CASAS
De 1,500 a 4.000 pesos, en Guanabacoa, Luyanó, Víbora, Santos Suárez, Marianao, Cerro, Buenavista y demás repartos. Trato directo con el comprador, resolviendo rápidamente, Aguila 118, altos. Telf. A-6577.

ESQUINA: 12 POR 24
Se vende en $6.000, Calzada de Concha cerca de la Compañía Lechera, propia para un gran edificio. Aguila 118, altos. Telf. A-6577.

CASA EN $5,600
Víbora, Concepción cerca de la Calzada, dos plantas moderna: sala, 3 cuartos, baño intercalado, comedor, cocina y patio. Renta: $50.00, Aguila 118, altos. Telf. A-6577.

CASAS, A $1,300
Una de 6 por 15: sala, comedor, dos cuartos, cocina, baño y patio, calle Santa Teresa cerca de la Calzada: otra, calle Estévez, cerca Infanta, moderna, 6 por 8. Renta: $15.00. Aguila 118, altos. Telf. A-6577.

REPARTO LA SIERRA VENDO PA-ra renta la mejor esquina fraile 6 y 3a acabada de construir, farmacia con casa anexa, véala pida informes. Abel Rodríguez FO-2212.

¿BUSCA USTED GANGA? LA TEN-go. Habana: en renta nada mejor Punto céntrico, $2.450. Regalo solar Almendares. Gratifico $20 quien proporcione comprador (urge). Dueño: A-6558. Tejadillo 17, bajos.

REYES 67 SE VENDE CON PORTAL sala, comedor, 3 cuartos, servicio mide 10 frente por 18 de fondo y un solar al lado, con las mismas medidas. Informes la dueña.

VENTAS

48 CASAS

VENDO 30 ESQUINAS, TODAS CON comercio, desde $7.000 a $50.000. Vendo casa 3 plantas, moderna; renta $150, en $10.500 .Otra, 14 habitaciones, moderna, en $8.000; renta $110. Otra 2 plantas; renta $60, en $7.500. Otra, 5/4 y demás, moderna, en $7.000. Dragones y Prado. Café. M-4739. Yáñez.

$7.000 PEGADA NEPTUNO, DOS plantas modernas; otra igual, rentando $65.00, $7.500. Junto Prado, dos plantas, $7.000; otra, 14/4, dos plantas, $17.000; otra, 7x18, $8.000. Tte. Rey 22, bajos. M-9430. Romero.

SAN IGNACIO, 8x21: $4.800; LUZ, 7x30, $5.750; Salud, 7x34, $5.000; Indio y Monte, 6x22, renta $45.00, $5.500; Carmen, 3/4, $3.200; Aguila, 3/4, $3.200; Aramburu 6x24, $5.500. Tte. Rey 22 bajos. M-9430. Romero.

SOMERUELOS, 240 METROS, DOS casas, 8 departamentos, $5.975.00; Factoría, 6x18, $3.800; Gloria, dos plantas, $5.000; Misión, dos plantas, $5.500; Antón Recio, dos plantas, $5.500. Tte. Rey 22, bajos. M-9430. Morera.

TEJAR, GARAGE, SALA, 2/4, BAÑO intercalado, $1.500 y $700 a plazos; Pocito, sala, dos cuartos, comedor, 8x30: $1.450; Arellano, portal, 2/4, $2.100. Tte. Rey 22, bajos. Morera.

REFORMA: SALA, SALETA, 2/4, $1.450.00; otra, portal, sala, 2/4 monolítico, $1.700; San Julio, 400 varas, 2/4, regia: $2,950; chalet Zapotes, lujoso, $5.500; otra, 14x40, $4.500. Tte. Rey 22, bajos. M-9430. Morera.

CASAS MODERNAS, CASI REGALA-das: Gran chalet Lacret y J. Delgado, $9.000; San Francisco y Novena, $2.800; Tejar, $3.000; Dolores, esquina, $3.000; San Mariano, $3.800; Concepción $6.500; Revillagigedo $11.000; Escobar, $25.000; Paz, $6.000; Pasaje Sur, $2.000; Pasaje Oeste, $3.500. Suárez Cáceres, Concepción 180, esquina a 10, Reparto Lawton.

VENDO CASA EN LA HABANA, DE Belascoaín a Galiano, en $2.900. Informes: M-1072.

GANGA: MODERNA CASA, EN EL reparto La Sierra: jardín, portal, sala, saleta, 4 habitaciones, baño, galería, comedor, piscina, garage, etc., cerca del parque: $7,000. Marrero, Aguiar 27: M-7774.

VENDO UN PASAJITO, Y UNA CA-sa, buen punto. Informes: vidriera del café «Internacional», Monte y Zulueta. Telf. M-4287, de 10 a 11 y de 3 a 4.

MANRIQUE: $2,500, SALA Y DOS cuartos; Someruelos: $4,000, sala, comedor y 4 cuartos; Factoría, dos plantas, moderna, sala, saleta y 4 cuartos: $11,000. Martínez y Prieto, O-Reilly 23. Telfs. A-6951 e I-3456.

CALLE HABANA: $7,300, PROXI-mo a Palacio, dos plantas: sala, comedor, 3 cuartos; Chacón, dos plantas, sala, saleta, 4 cuartos: $10,000; Marina, 800 metros, a $30.00. Martínez y Prieto, O-Reilly 23. Telfs. A-6951 e I3456.

LA SIERRA: DOS PLANTAS, CON jardín, portal, sala, comedor, biblioteca, pantry, cocina y garage. Altos: 5 cuartos y recibidor: $8,000. Otra, pegado calle Seis, dos plantas: $11,000. Martínez y Prieto, O-Reilly 23. Telfs. A-6951 e I-3456.

REPARTO MENDOZA, VIBORA: $7,000, próximo a Santa Catalina, con jadín, portal, sala, recibidor, comedor, 4 cuartos, pantry, cocina y gran traspatio. Martínez y Prieto, O-Reilly 23. Telfs. A-6951 e I-3456.

VENDO: CONCEPCION DE LA VA-lla 62, entre Escobar y Lealtad, en $2,700; otra en Luyanó, con diez habitaciones, moderna, en 2,500 pesos; otra, en Esperanza esquina a Aguila, en $1,800; dos plantas, en Antón Recio, pegada a Monte, renta $50.00, n $5,000; en Calzada, cerca de los Cuatro Caminos, 300 metros, de dos plantas. Renta $120.00. Precio: $12,000. Andrés Pérez, Bolsa de Valores, Obrapía núm. 33: M-8674.

VEDADO: CERCA DE PASEO Y EN la Loma, vendo un precioso chalet de construcción moderna, con 5 cuartos y dos baños, garage y rodeado de buenas residencias. Urge su venta. Informes: Guillermo Del Monte, Habana número 84. Telf. M-2474.

ACABADA DE TERMINAR, VEN-do lujosa residencia, Arte Moderno. Lo mejor de Almendares. Dueño: Alonso, constructor. Teléfono: FO-1426.

VEDADO: EN LO MEJOR. GAN-ga: $7,600 con jardín, portal, sala, comedor, 3 cuartos, baño intercalado. Ladrillo, cemento, hierro Informes: A-7561, de 10 a 12 y de 3 a 5.

49 SOLARES

SE VENDE UN BUEN SOLAR EN 2.500-00 Informan FO-3192.

CALLE 30 ENTRE 25 Y 27. 11 79 varas fondo. 41.00 superficie 486 solar ideal para fabricar una casa mediana. $4.75 vara. Metropolitana 239 2 a 6. A5-0281.

PARCELA TERRENO $1.500
Calle 19, Vedado, una de las pocas que quedan en el Vedado y la única en este precio, llámeme o véame. M-6886. Aguiar 98.

VENDO SOLAR
de mi propiedad 556 varas, en 1500 pesos, libre de gravámen, bien situado, alto, llano, Nicanor del Campo, Alturas de Almendares. M-6886. Aguiar 98.

SOLAR ESQUINA
Calle 19, Vedado, en $5.000, la mayor ganga, la mejor oportunidad para fabricar o especular. Cinco rutas de ómnibus por su frente: M-6886, Aguiar 98.

CUARTO MANZANA
Calle 23, Vedado, uno de los mejores terrenos de esa calle, a $10.00 Informes solamente al comprador. Emilio Rodríguez, Aguiar núm. 98, oficina.

SOLAR ALMENDARES $1.200
Fíjese, y aproveche, mide 14.74 por 47.17 varas, acera sombre, llano, media cuadra tranvías y guaguas. Sin corretage, directo. M-6886. Aguiar No. 98

SOLAR VEDADO
Lo mejor de calle 26 entre magníficas fabricaciones mucho porvenir, $3.200. Otro calle 19, $1.500. Calle 23 todas medidas Aguiar 98. Emilio Rodríguez M-6886.

VENDO SOLAR 21.23x5188 VS. J. Delgado esquina Santa Catalina y el Parque a $5.50 una esquina frente a brisa, Lawton a $4.00 y varios más a otros precios. Dueño: I-3701

M.E.C.D. 2016

VENTAS

49 SOLARES

REPARTO KOHLY, — ALTURAS de Almendares. Avenida Central 17.69 varas frente, fondo 41.00 superficie: 730.00 varas. Precio $4.00 vara. Edificio La Metropolitana 239 de 3 a 6. Telf. A5-0281

OPORTUNIDAD

Goicuría entre Freyre y Espadero, Víbora, 12.38 por 40: 500 varas, en $560.00; calle Nueve entre San Francisco y Concepción, 30 por 40 metros, a $1.50. Segrego parte. Martínez y Prieto, O-Reilly 23. Telfs. A-6951 e I-3456.

SANTOS SUAREZ: EN EL LUGAR más encantador, Estrada Palma junto a Mayía Rodríguez, con espléndida vista, sin fabricaciones delante, muy alto y saludable. Vendo 560 varas, a $7.00. Directo del dueño: Albareda, Obispo 106. Informes: I-6307.

SE VENDEN SOLARES DE ESQUINA en la Quinta Avenida, Reparto Miramar. Una finca de dos caballerías de tierra negra inmejorable, con 4000 árboles frutales, en Arroyo Arenas, a 15 minutos de la Habana. Una finquita para residencia en la Curva de Cantarranas. De 12 a 2 y de 6 a 8 p.m. Teléfono FO-1504.

OPORTUNIDAD SOLARES

Vendo en lo mejor de Calzada de Belascoaín frente que quiera por 13 de fondo, a $20 vara. Informes: Aguiar 98. Rodríguez: M-6886.

MIRAMAR: EN LA QUINTA AVENIDA vendo a $4.00 la vara, un solar de esquina de fraile. Verdadera ganga. Unico en este precio, por necesidad de embarcar. Informes: Guillermo del Monte, Habana número 84. Telf. M-2474.

VENDO EN GUANABO PEGADO A la playa hermoso solar de 15 metros de frente por 40 metros de fondo. Se da barato. Lugareño No. 40. U-1203.

VENDO EN $400.00 UN SOLAR EN el Reparto La Rosalío, muy bien situado y a media cuadra de la Calzada. Informan A-6949

¡NO COMPRE SOLARES

Sin antes verme, tengo el solar que usted necesita, en los Repartos; de todos los precios, y de todas las medidas, tenemos una máquina a su disposición, sin compromiso alguno; trato con compradores únicamente. P. de la Cuesta. FO-2419 y A-8697.

AMPLIACION DE ALMENDARES: Avenida Cuatro entre Diez y Once, 12 por 31, sobre roca a Nivel. Verdadera ganga. Su dueño: Martínez, Diez de Octubre 118. Telf. M-8585.

MUCHOS SOLARES Y CASAS

Tengo muchos compradores y vendedores de todos los precios y medidas en la Habana y Repartos. Confíeme y pronto resuelvo. José B. Fernández, Obrapía 36. M-7430 y M-1506.

ALMENDARES 17x23 Y 15x25

Frente a la Cuban Telephone Co. una por Avenida Consulado y la otra por Lazuna, $1.100.00 una y la otra $1.200-00. José B. Fernández, Obrapía 36. M-7430 y M-1506.

SOLAR PEGADO CALZADA VIBORA 18x60, $1.100, Lawton 12x60, $375.00, otro 12x40, $800, frente tranvías 7x40 metros a $1.50. Finquita Mantilla 8.000 varas muchos frutales: $1,600, Teniente Rey 22, bajos: M-9430. Morera.

PRECIOSO SOLAR DE 13x47 EN Ave. Buen Retiro, (Loma Llave). Informan Phone. FO-1096

SE VENDE BARATO UN BUEN lote de terreno, de esquina, con 2,500 varas, situado en la calle de J. A. Cortina y Carmen, reparto Loma del Mazo. Informes, días laborables: Telf. M-7911.

VEDADO, CALLE 10, CERCA DE 17; solar completo a la sombra, $8.200; otro solar en Santos Suárez, calle Dolores, esq. San Bernardino y Zapotes. Solar con 946 metros, $2.100. Pérez y Solís. Obispo No. 65. M-6872.

REPARTO MIRAMAR SOLARES EN GANGA

Calle 26 próximo a la Quinta Avenida y al parque, se vende solar ideal, 10 de frente por 30 de fondo, en $1,650; otro, esquina de fraile, Avenida Tercera y 24, mide 30 por 53. Precio: a $4.00 vara. También se parcela. Más informes: J. P. Quintana e Hijo, Chacón número 23, altos, departamento 3. Telf. M-8182.

MIRAMAR, CON FACILIDADES

Calle Dieciseis: $4.25, al lado de la Quinta Avenida. También otros en calle Catorce y calle Doce. Facilidades de pago. Informes: S. Olózaga, Ocho esquina a Tercera Avenida, Miramar. Telf. FO-3306.

MIRAMAR AVE. 10. $4.25 VARA

Solar entre 5ta. y 3ra. Avenidas. Pocos pasos Quinta Avenida, donde se está pagando diez pesos. Informa: Olázaga. Calle 8, esquina a Tercera Avenida, reparto Miramar: FO-3306.

REPARTO ZICH ALTURAS DE LA HABANA

Lotes, solares y casas, a plazos cómodos, en el lugar más alto, fresco y saludable de la Habana. Precioso panorama de toda la ciudad. Agua, luz, Telf. Cuatro líneas ómnibus. Manzana de Gómez 211. Telf. A-6390.

50 FINCAS RUSTICAS

FINCA RUSTICA, EN BAHIA HONDA, con playa. Se vende o se cambia, por propiedad o comercio, en La Habana. Dueño: Esperanza 5-A, altos.

FINCAS RUSTICAS

ASOMBROSAS GANGAS

Finca toda de cultivo, parte de la finca «La Caridad», situada en el Realengo de San Marcelino de Calderón, término municipal de Holguín, zona rica, con vía férrea. Se compone de de 37 hectáreas. Precio al contado, sólo . . . $ 3.500

Finca de 27 y tres cuartos caballerías, con parte de monte, con maderas preciosas, situada en el camino Sta. Cruz a Camagüey, fondo de Guaicanamar. Procedente de la finca sitio, nombrada «La Jagua», al contado $10.000

Finca de 261 caballerías. Lote A y B, parte de la hacienda «San Pedro», en el término municipal de Isla de Pinos. Precio al contado . . . $10.000

Estudiaremos cualquier proposición que se nos haga. Escríbanos o pase por la Oficina de Inversiones. Calle F número 34, Vedado, Habana, y le daremos más detalles.

VENTAS

50 FINCAS RUSTICAS

EN $2.700

Se regala finquita ¼ caballería carretera central, muchos frutales, gran pozo e instalaciones, con casa de portal, sala, comedor, 4 cuartos, garage, baño y cocina de ladrillo y piso mosaicos. U-2269.

SE VENDE FINCA DE RECREO

con una gran casa, muchos árboles en producción, situada en la curva de Cantarranas, frente a la finca del doctor Bustamante y cerca de la finca Dulce Nombre. Precio: $5.500. Otra, Carretera Central, cerca de San Diego de los Baños, 5 y media caballerías: 5.500 pesos. Más informes su dueño en Chacón número 23, altos, departamento 3. Telf. M-8182.

51 ESTABLECIMIENTOS

CON $700 CONTADO VENDO BODEGA surtida en $600; una Barrita en calle céntrica en $450; un cafecito Lechería. todo moderno. Informes: Villegas y Teniente Rey, Vidriera café Alfredo

UNA VIDRIERA DE TABACOS Y cigarros en la calle O-Reilly, por la mitad de su precio, 500 pesos; $15 de alquiler y $15.00 de venta. Bodega sola en esquina extensa barriada, 800 pesos con facilidades de pago. Informes: Carballo. Café «La Diana». Reina y Aguila.

CANDELA

Vendo bodega cantinera en Calzada, mucho barrio y cine al lado. Sr. Couto: FO-3424.

SE VENDE CASA DE HUESPEDES en Prado, 10 habitaciones, contrato por años. Buen precio. Informes: Neptuno 31, altos, Departamento número 6.

BODEGA SOLA ESQUINA CANTINERA surtida $20 alquiler, $25 diarios venta, precio único, mil pesos, negocio. Cuenya, Reina y Belascoaín, café Independencia.

SE VENDE NEGOCIO EN MARCHA gran local, 3 grandes vidrieras, buen contrato, sitio mucho tráfico. Negocio limpio y sin deudas. Su dueño no puede atenderlo. Egido 18.

POR EMBARCAR URGENTEMENTE vendo mi negocio de sombreros de señoras, establecido en la Casa Chiffon, Aguila 107. Informes en la misma. Kary.

¡¡VEA ESTOS NEGOCIOS!!

Vendo dos cines, uno 900 lunetas, moderno, en $15,000; y otro, en $12,000. Gran negocio. Trato con el interesado. Informes: Galiano 125. Telf. M-4461. Benjamín García.

Vendo dos grandes garages, con 50 máquinas en storage, en 2,600 pesos, calle céntrica; y otro, en $6,000. Tiene planta de engrase. Informes: Galiano 125, Benjamín García.

Vendo bodega cantinera: $1,200. Venta diaria: $40.00. ¡Pronto! Ganga. Vendo lechería, una vidriera de tabacos y billetes, tipo kiosco: $490.00, por no poderla atender. Informes: Galiano 125, café. García.

Vendo dos hermosas casas de huéspedes, 23 habitaciones, gran baño: $3,000 y $1,600, en Galiano, lo mejor. Informes: Galiano 125, García. Telf. M-4461.

VENDO 50 MAQUINAS AUTOMATICAS para chiclets y maní, situadas, puede ganar $25 o $30 semanales. Informa Chernin, San Isidro No. 50. Precio: $750.

VENDO CUATRO BUENOS KIOSCOS, mucha venta, en $40.00. Vendo comercio que sin trabajar deja $1.50 diario, por irme a grandes negocios, en $150.00 Urge venta: Tuto, Cárdenas 58 y medio.

SIN CUENTOS NI MENTIRAS

Un gran café cantina, con buen contrato y alquiler a favor, en $2.000. Una magnífica barra, $2.200. Bodega cantinera, en Calzada, $1.500. Espléndida Lechería cercana Parque, $2.500. Panadería, cantina y Víveres, $4.500. Informes gratis: Suárez, Belascoaín y Figuras, café.

52 BOVEDAS y PANTEONES

BOVEDAS: PAREDES CONCRETO, tapas mármol y contramarcos mármol, $150; bóveda toda forrada mármol, banco y tapas ocho centímetros. $300. Félix Rodríguez. F-6258. Calle Doce, número 229, Vedado.

53 AUTOMOVILES y ACCESR.

GANGA: ESSEX DEL 31, CERRADO 4 puertas. Gomas magníficas. Luis estévez y Felipe Poey, Víbora, (Rutas 1, 2 y 4). Dueño: Neptuno 206 C altos, (Colegio). entre Oquendo y M. González. U-3804.

VENDO «FIAT» 514, BERLINA, 4 puertas, muy económico, está nuevo, verlo Correa 23, Jesús del Monte, I-5085 informarán de su estado «Fiat Service», Zanja 154, por Infanta. U-2714.

SE VENDE UN OVERLAND WHIPPET barato, en perfectas condiciones; pueden verlo en Bernaza 27. Teléfono M-4428.

GANGA: DOS CAMIONES COMERCIALES, propios para tintorería o panadería, uno Ford del 29, nuevo, en $150.00; Chevrolet del 31, en 300 pesos. San Rafael 90, bajos, esquina a Escobar.

APROVECHE: CHEVROLET 29-30, cerrado, cuatro puertas, todo flamante, motor garantizado a toda prueba, muy económico. Regalo en 180 pesos, chapa particular. Véalo pronto, Apodaca 46, bajos, esquina a Suárez: M-7226.

GANGA: VENDO MAGNIFICO STUDEBAKER Presidente, pintura, carrocería, gomas y corneta, económico. Precio: $200.00. Martínez, Arbol Seco núm. 41.

VENDO CAMION FORD CARROCERIA cerrada de 1 y media tonelada, nuevo teléfono A-9877

SE VENDE UNA CUNA DODGE

Muy poco uso y en perfectas condiciones. Puede verse en el garage de 8 y 19, todas las mañanas. Preguntar por Abundio: F-7915.

VENDO «ROOSEVELT», MAGNIFICO Estado, 28 kms. por galón, a pagar 100 de entrada y 8 letras de 13 pesos. Puede verse por las mañanas en el garage «Beba», Barcelona entre Aguila y Galiano.

SE REGALA UN FORD SEDAN DE dos puertas, cinco gomas nuevas. Informan: Campanario 94, entre Neptuno y San Miguel.

VENDO CUÑA TERRAPLANE CUPE o cambio por Ford o Chevrolet cerrado puede verse Miramar y Calzada de Columbia. FO-2740. Pancho.

VERDADERA GANGA: CARBON, saca grande, de batería, primera de primera, con 120 libras de peso, cada saca, a $1.10. Se sirve a domicilio. Telf. I-3477.

VENTAS

53 AUTOMOVILES y ACCESR.

-22- GANGAS

PONTIAC Sedán del 1934.

CHEVROLET Cabriolet, acabado de pintar.

FORD del 1935, 4 puertas, 5 gomas de seis capas.

OLDSMOBILE del 1935, en perfectas condiciones.

CHRYSLER Royal, usado en demostraciones, 7 pasajeros.

TRES MARQUETTES, tipo turismo, baratos.

PACKARD, tipo 120.

DOS STUDEBAKER, del 34.

DODGE Sedán, del 30.

PLYMOUTH, del 36.

PLYMOUTH 34, Sedán.

STUDEBAKER Sedán, 6 ruedas.

CHEVROLET, dos guaguas.

CHEVROLET, camión del 31.

REO, camión del 31, gomas de aire.

CHEVROLET, tres chassis.

MOTORES S. A.

AGENTES DEL

'CHRYSLER', 'PLYMOUTH', y camiones 'FARGO'

27 entre Espada y Hospital Habana

54 MAQUINARIAS

VENDO TORNO LEBLOND, DE 28; otro de 14; recortador de 28; otro de 16; taladro de 26; cepillo madera de 20, una cara; planta eléctrica acoplada a motor Diessel 20 k.w.; compresor de aire para garage; piedra esmeril, segueta. Lagoa, Cerro 901.

VENDO: 2 MAQUINAS CERRAR LATAS, «Bliss y Haine»; 1 esquinadora; 1 ponchadora; 1 engramjudosa; Troqueles, &, &; 1 caldera vapor, 8 y 6 H.P. 1 fragua. Monte 475. A-9031.

VENDEMOS MUY BARATOS MOTORES eléctricos de petróleo, poleas, pedestales, ejes trasmisores, cajas de bola y rolletes de todas medidas. Almeida y Cía. 10 de Octubre 175. X-2455.

SE VENDEN MUY BARATOS TRACTORES Fordson, arados, sirause cultivadoras Avery, motores y bombas de todas clases. Almeida y Cía., 10 de Octubre 175. X-2455.

VENDEMOS MUY BARATAS DOS prensas hidráulicas de fabricación española, de 500 y 300 toneladas. Almeida y Cía., 10 de Octubre 175. Teléfono X-2455.

BOMBAS NEPTUNO. POR MENOS dinero compra lo mejor. Reparaciones de bombas y motores. Enrollados. La casa de los motores. Egido número 39. Teléfono M-4504.

VENDO PLANTA DE HIELO YORK 1, 2, 3 y 4 toneladas. Molinos para cacao, maíz y sal. Nordid 6 mazas 24 por 9. Bombas Triplex P.P. 450 galones p.m. Donkeys duples 1, 2, 3, 4, 5, 6 y 12 pulgadas. Cortina Salmuera y expansión directa. Pailas de cobre, tachos y bombas de vacío, máquina de vapor 10 y 100 H. P. Cepillo 4 caras Fay. Escopos de barrena cadena. Turbinas 2, 3, 4, 5 y 6 pulgadas. Croches 20, 60, 150 y 200 H.P. Compresor de aire 4x4 y 6x6. Motor de petróleo M. W. M. Disel 120 H. P. y 75 H.P. Winches de vapor eléctricos y de mano. Correas y poleas, diferenciales 3, 4, 6 y 10 toneladas. Motor eléctrico 150 H.P. 720 revoluciones. Tijera y punzón para herrería. Camión White volteo. Planta de éter. Manila No. 12 Cerro. Hilario García. I-5619.

55 CAJAS CONTADORAS

UNA CONTADORA DE $999 CON cinta y autograma, teclas de recibido, crédito y pagado, color nogal, como nueva, garantizada. Precio: $75.00. Véala Monte 274 Rastro.

56 MUEBLES y PRENDAS

FAMILIA VENDE LUJOSO CUARTO 3 cuerpos, moderno, butacón tiradores carey, $125; regio comedor estilo bargueño, cueros policromados, Living-room: $60.00; neveras pomo; porcelana. Salud 54 Escobar y Lealtad.

MUEBLES: PRECIOSO JUEGO DE cuarto de caoba enchapado, se vende a precio barato. Informan: Amistad 50, Sombrería.

LIQUIDO: SILLONES DE PORTAL, taburetes, sillas de tijera. Otros muebles: sala, cuarto, comedor, alfombra grandísimas, propios para finca o playa. Cambio Singer, Salud 47, entr Manrique y Campanario: A5-5932.

VENDO ELEGANTE JUEGO CUARTO $25; otro $30. Un 3 cuerpos arte moderno $35. Comedor sala $35, todos estos muebles último tipo. Lámparas Monte 384, San Joaquín.

VENDO JUEGO DE CUARTO MODERNO $35, otro 3 cuerpos finísimo completo, comedor $28, sala, caoba, todos modernistas. Piano $20, lámparas, Calzada Jesús del Monte 27, altos, cerca Esquina de Tejas.

VENDO JUEGO SALA 6 PIEZAS caoba tapizado adornos de bronce con sus fundas, ocasión. Corrales 71 (altos) entre Suárez y Revillagigedo

FAMILIA URGE VENDER JUEGO cuarto 3 cuerpos intacto, $28; otro $39; otro regio, $65; sala, $30, comedor $38; todo nuevo, moderno. Estrella 167, bajos, esquina Gervasio.

GANGA MAGNIFICO JUEGO DE cuarto completo, puede verse en Princesa 10, Jesús del Monte de 4 a 6.

FAMILIA VENDE CUARTO CAOBA finísimo $130, $65; comedor $45.00. Sala, $35.00, escaparate lunas. $12.00. Todo moderno. Sitios III Campanario y Lealtad.

VENDO FRIGIDAIRE COMO NUEVO Mts. 1.70 por Mts. 1.20 de dos puertas. Telf. A-9877

VENDO A PARTICULAR UN JUEGO de cuarto caoba, completo, moderno. Verlo en Benjumeda 8, entre Nueva del Pilar y San Carlos.

MUEBLES

Liquidación de juegos de cuarto, comedor y sala, a menos de su costo, así como muchas piezas sueltas. Aproveche esta oportunidad. Neveras «Estrella», por $0.50 semanal, Monserrate 43, frente al Polvorín: M-2166.

REGALO LINDO JUEGO DE SALA 9 piezas; comedor, completo; cuarto, 3 cuerpos y dos cuerpos, desde 25 pesos; radio, gabinete: $20.00. Corrales 234, esquina a Belascoaín.

VENTAS

56 MUEBLES Y PRENDAS

FAMILIA VENDE LUJOSO JUEGO cuarto tres cuerpos último modelo, tiradores carey butacón $135 regio comedor renacimiento tipo Bargueño baratísimo, sillones portal. Concordia 127, Belascoaín y Bervasio.

PARTICULARES: HOY MISMO URGEME vender juego cuarto 3 cuerpos, nuevecito, $29; otro $40; otro regio, $75; sala, 55 pesos, comedor, $40; todo intacto. Escobar 9, bajos, San Lázaro y Lagunas.

POR EMBARCAR VENDO HOY MISMO juego cuarto 3 cuerpos, 7 piezas; otro de 2 cuerpos; máquina «Singer», ovillo central y demás muebles de una casa, Belascoaín No. 52, al lado de la Escuela Medicina.

VENDO JUEGO CUARTO 3 CUERPOS, caoba, $80.00. Máquina Singer $10.00. Underwood $20.00, buró, $8.00; juego comedor, $65.00; sala, $35, recibidor, $45.00. ventilador, $7. Aguila No. 139.

¡EMBARCO! VENDO JUEGO CUARTO moderno, $25; otro 3 cuerpos, $30; y uno completamente nuevo; tiradores carey fino; lo regalo, Trato particulares. Benjumeda No. 11, bajos 2 cuadras Belascoaín.

VENDO URGENTEMENTE ELEGANTE juego comedor de caoba Renacimiento español con cueros repujados. San Lázaro 360, bajos, entre San Francisco e Infanta.

NEVERAS

Reconstruidas y garantizadas, de todos tamaños y precios. Refrigeradores de uso, de todas marcas. Rionda, Infanta 52 y medio, entre Desagüe y Benjumeda. Telf. U-3968.

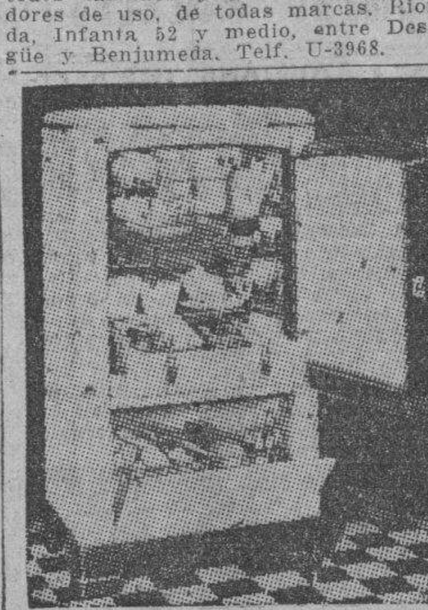

MUEBLES CLASICOS Y NOVISIMOS estilos, de lujo y modestos, especialmente enchapados. Famoso refrigerador «Apex» que se paga con lo que ahorra. Maravilloso radio «Silvertone-Colonial», el de mayor alcance y la voz más clara. Visiten nuestros almacenes y exposición permanente. Aprveche las grandes rebajas de precios, al contado y a plazos. La Casa Ruisánchez. Angeles 13 y Estrella 23 al 31. Telf. M-2024. Sucursal: La Colonial, Reina 111, teléfono: A-9921.

LA CASA INGLESA

SALUD Nº9 ESQ A RAYO TELF. M-7179

LAMPARAS Y EQUIPAJES

Juego comedor Renacimiento: $65.00; cuarto, desde $20.00; sala: $28.00; sillones de portal: $9.00 par. Tenemos todo lo que usted necesite en muebles. Compramos, vendemos y cambiamos. Visítenos y será nuestro cliente. **«La Casa Inglesa». Salud número 9, esquina a Rayo. Teléfono M-7179.**

LA PREDILECTA

LA CASA QUE NO COBRA EL LUJO

OBJETOS DE ARTE

El mejor surtido en adornos propios para regalo: jarrones, columnas, lámparas, cuadros, alfombras, abanicos, figuras de bronce y marfil, y muchos otros. Muebles chinos, Boulle y Aubusson

PIANOS

SAN RAFAEL Y OQUENDO, (al lado del Bar)

OBJETOS DE ARTE, JOYAS

A precios increíbles liquidamos todos los objetos propios para regalos

"LOS TRES HERMANOS"

Consulado 94 y 96. M-3534.

SALUD 11

Necesito dinero. Visítenos. Regio juego cuarto, 2 y 3 cuerpos, sala, comedor, recibidor, neveras, sillas, sillones, lámparas, livingroom, tapizados y rejillas.

EQUIPAJES EN LIQUIDACION

Vidrieras de refrigeración completa, 500 sillas de Viena, banquetas de bar, mesas de café; aparato eléctrico de café, puro aroma; oficinas, regio juego despacho, libreros, burós, sillas, caja hierro, archivos, contadora, vidrieras, máquina de coser y escribir, equipo de refrigeración, fuente soda, 120 pupitres, 50 sillas de barberos.

COMPRO, VENDO Y CAMBIO

Antes de comprar, visite esta casa y compare precio

SALUD 11: M-9136

JUEGO CUARTO MODERNO, $20; está nuevo; baratas, lunas sin una mancha; el 3/c. moderno; radio; otros muebles más, por embarque. Sitios número 40, San Nicolás-Rayo.

VENTAS

56 MUEBLES y PRENDAS

VENDO JUEGO DE CUARTO, 3 curpos, caoba, última novedad; juego comedor, Renacimiento Español, piano de grandes voces y nevera de porcelana. Urge venta. Lealtad 122, bajos, entre Reina y Salud.

SE VENDE RECIBIDOR CAOBA, tallado con 8 piezas, linda lámpara cristal bacarat, cama Simón, 2 grandes cómodas, una alfombra y otros objetos de arte. Calle 8 No. 12 entre 3 y 5. Vedado.

A LOS VIAJEROS. DOS BAULES uno grande de camarote como para señora y otro francés, de cuero, con cantoneras de metal y muy lijero, sólo han hecho un viaje, están nuevos. Santa Irene 85. Jesús del Monte.

VENDO MAQUINA DE COSER SINGER de ovillo central, está como nueva, se da barata. Véala Angeles No. 23 entre Maloja y Sitios.

VENDESE JUEGUITO DE SALA Y comedor sin usar el primero que llegue se lo lleva, para verlo Norte 47 y San Julio, Marianao.

¿NECESITA MUEBLES?

Juegos comedor puro estilo «RENACIMIENTI» cueros repujados y policromados. Paraván idem; sala inglés; ARTE moderno, RENACIMIENTO artísticamente tallados; Living-room tapizados con estufa cama lo más elegante; salón dorado tapicería D-Abbusson; butacones cuero legítimo; juegos cuarto de líneas modernas; vitrinas francesas Luis XV; bargueño GOTICO, hecho a mano, verdadero primor de talla antigua; Figuras una extensa variedad marfil, bronce, porcelanas, ánforas, columnas mármol onix; alfombras, tapices, cuadros, relojes para todos usos; magnífico trío de onix con bronces y esmaltes en relieves verdadera joya del arte antiguo. Objetos plata de ley en juegos: café, tarjeteros, reloj de mesa, cubiertos, etc.; joyas, lámparas en bronce del Imperio, Luis XV; Trianon, Versalles, faroles idem; todos tamañes para todos usos. **«LA REGENCIA» SUAREZ 8 Y 10. A.6628.**

MUEBLES EN GANGA

Juegos de cuarto Arte moderno: $4.00 mensuales; comedor, caoba, último estilo: $3.00 mensuales; sala a recibidor, modernísimo: $3.00 mensuales; juego de cuarto tres cuerpos, caoba, últimas creaciones: $5.00 mensuales. Precios muy bajos.

"LA EMINENCIA" NEPTUNO 188

Entre Gervasio y Belascoaín. U-2427

FAMILIAS. GANGA, VENDO JUEGOS cuarto de 3 cuerpos, completos, $98; otro, $115; otro, $140; comedor Renacimiento Español, $70; Arte Moderno, $50; juego sala, 9 piezas, $40; recibidor, $42; living-room, $98.50. No pierda esta oportunidad. San Nicolás número 63, al fondo de La Epoca.

MUEBLES A PLAZOS

Y al contado. Casa hierro. Compostela y Merced. Precio de liquidación desde los más modestos hasta los más lujosos. Tomamos muebles usados, en fondo. Vea nuestra exposición: M-1220. Alquilamos muebles.

MUEBLES A PLAZOS

Juegos cuarto: $8.00 fondo; sala: $5.00 fondo; comedor: $8.00 fondo. Cambiamos muebles. Tomo en fondo. Precios sin competencia.

"LA VICTORIA", Monte 193. Telf. M.7458.

ANTIGUEDADES y OBJETOS

De Arte: crucifijos de tallas admirables, cuadros de mérito, bandejas, juegos de café, cubiertas, candelabros, escribanías, jarras, palanganas y otras cosas. Toda plata legítima. Alhajas antiguas y modernas en profusión, a precios reducidos.

CARBALLAL HERMANOS

San Rafael 138, entre Gervasio y Belascoaín. Telf. U-5744

MueblesBaratos

Liquidación permanente de Radios, Juegos de Sala, Cuarto y Comedor. A VERDADEROS PRECIOS DE GANGA

VENGA A VERNOS EN SEGUIDA

AHORRARA DINERO. FACILIDADES DE PAGO. TOMAMOS SUS MUEBLES A CAMBIO

"LA CASA LOPEZ"

BELASCOAIN 76 ENTRE JESUS PEREGRINO Y POCITO TELEFONO U-1541.

POR TENER QUE AUSENTARME para el extranjero, vendo urgentemente un precioso juego de comedor estilo español casi nuevo, lámpara, un piano alemán y un refrigerador marca Westinghouse, de dos puertas. Para verse en Ave. de la Paz No. 2, esquina a Ave. de América, Alturas de Almendares.

CAMBIAMOS MUEBLES

En Neptudo y Soledad, «El Fénix», casa acabada de abrir, con los juegos más lindos para cuarto, comedor, sala o recibidor y piezas sueltas, para todos los gustos. Adquiéralos.

A PLAZOS COMODOS

Al contado, gran liquidación. También compramos y cambiamos, tomándolos en fondo. Llame: U-1360. Vea esta casa antes de cerrar negocio.

"EL FENIX"

Picos, Corballido y Compañía Neptuno núm. 235, esq. a Soledad. Telf. U.1360

MUEBLES EN GANGA

Juegos cuarto: $30.00; idem. 3 cuerpos: $40.00; sala: $15.00; comedor: $30.00; escaparates: $9.00; con lunas: $15.00; mesas correderas: $5.00; aparadores: $6.00; 6 sillas y 2 sillones: $10.00; neveras: $10.00; máquinas de coser y escribir. Se cambian y compran toda clase de muebles, pagando más que nadie.

«LA PRINCESA», San Rafael 107, entre Escobar y Gervasio. Telf. U-5926.

FAMILIAS: VENDO REGIO JUEGO de cuarto, tres cuerpos, con elegante butacón, por la mitad de su valor; otro, chico, flamante también: $80.00; uno de sala, en $40.00; uno de comedor, Renacimiento: $85.00, con cueros; una nevera chica y varias lámparas. San Rafael 143-E., entre Soledad y Amarburo.

VENTAS

56 MUEBLES y PRENDAS

GABINETE DE OPTICA "Versalles" PRADO Nº 109 TELEFONO A-6613

$7.50

$5.50

Estos preciosos modelos con máquinas garantizadas, pueden ser solicitados desde cualquier parte de la Isla, mandando 20 centavos más para franqueo, a la Joyería y Optica «Versalles». Prado 109. Teléfono A-6613. **Lorenzo del Toro.**

FAMILIA VENDE REGIO JUEGO cuarto caoba 3 cuerpos, tiradores modernos $115. Ganga. Gervasio 61, bajos entre Neptuno y San Miguel.

MUEBLES, SE VENDE JUEGO DE sala, cinco piezas de caoba y un radio, precio $50. Teléfono F-2440.

GANGA: JUEGO DE CUARTO, 3

cuerpos con lunas, ocho piezas: $75.00; idem., comedor, Futurista: $55.00; Renacimiento: $75.00; idem., sala, 9 piezas: $42.00; biblioteca Renacimiento Español, caoba, fina: $130.00; lámpara de comedor: $22.00; reloj de pie: 125 pesos; máquina de coser, ovillo central: $35.00; idem. de escribir, Remington: $20.00. Animas número 45, bajos.

GANGA: JUEGO CUARTO, TRES

cuerpos, muy fino, completo: $215.00; idem., de comedor, Renacimiento Italiano, enchapado con raíz de tuya, fino: $395.00; idem., sala, Renacimiento Español: $75.00; lámpara de cristal, fina: $75.00; idem., comedor, de bronce: $27.00; nevera pequeña, como nueva, de pomo: $16.00; y un cuadro de comedor, al óleo: $28.00. Animas número 45, bajos.

58 LIBROS e IMPRESOS

LIQUIDACION DE DIEZ MIL LIBROS

Iniciamos ahora nuestra venta eliminatoria de un sinnúmero de obras literarias, técnicas y científicas, rebajadas notablemente, muchas con descuento de más del 80 por ciento de su precio corriente. No deje pasar esta oportunidad que tardará algún tiempo en repetirse. Ediciones originales y selectas, completas y auténticas. Hay libros de autores, como Blasco Ibáñez, Myrian, García Vicente, Le Bon, Castelar, etc., y los precios comienzan en 10, 20, 30 y 40 centavos.

LIBRERIA "ALBELA"

Belascoaín y San Rafael: U-5783 Apartado 511, Habana.

57 UTILES de OFICINAS

¡REALIZACION!

MIMEOGRAFOS EDISON DICK

Calculadores Monroe y Marchant. Máquinas de sumar y escribir. Archivos "SteelAge" y Gabinete Kardex. Cajas de caudales, mesas, burós de todas clases, contadoras "National". **LA NACIONAL, VILLEGAS NO. 93** entre Teniente Rey y Amargura. Teléfono A-9915.

MUEBLES DE OFICINA

VENDO Y COMPRO

Burós, sillas giratorias, pupitres libreros, satélites juegos de recibidor,

MAQUINAS DE ESCRIBIR

Sumar, calcular, mimeógrafos, adresógrafos

CAJAS DE HIERRO

Cajas de Archivos, Armarios de Acero, Archivos, tarjeteros, Kardex. Aproveche la liquidación de un lote de máquinas de escribir y sumar. Compostela 43, entre O-REILLY Y PROGRESO

TELEFONO: M-8081

BOLSA DE MUEBLES DE OFICINA

Muebles de acero ARTMETAL, muebles de caoba sólida; tarjeteros de control visible, Postindex; máquinas de escribir, L. C. Smith y Corona, portátil; máquinas de sumar «Corona»; relojes marcadores, Cincinnati;

MIMEOGRAFOS Y ADRESOGRAFOS

Compostela 53 y 55, entre Obispo y Obrapía. A-7744.

MAQUINAS DE ESCRIBIR

VENDO, COMPRO

Sumar, calcular, mimeógrafos, adresógrafos

MUEBLES DE OFICINA

De todas clases, juegos recibidor, burós, satélites, libreros, sillas giratorias, pupitres

CAJAS DE HIERRO

Cajas de archivos, archivos de acero, armarios de acero, tarjeteros, Kardex Mesitas para máquinas de acero

PROGRESO NUM. 3

entre Aguacate y Villegas: M-8638.

MAQUINAS ARCHIVOS

BUROS CAJAS PUPITRES

Materiales de Colegios

DINERO Y JOYAS

Fluses y capas a $2.00, procedentes de subastas.

"LA HISPANO CUBA"

Monserrate y Parque Zayas. Telf. A-8054.

VENTAS

57 UTILES de OFICINAS

UNDERWOOD NUM. 12 INCH. SE vende una máquina de escribir Underwood núm. 3, de 12 pulgadas, casi nueva. Costó $140.00. Muralla 50, altos.

SE VENDEN 40 PUPITRES DE COLEGIO en buen estado y económicos. Véalos en Monte 407 y 409.

COMPRO, VENDO

Máquinas de escribir, sumar, calcular, coser, archivos muebles oficina en general, muebles modernos, joyería fina, objetos de arte y todo objetos de valor. «LA CONFIANZA». Suárez 7. teléfono M-9603.

59 RADIOS

RADIOS: GENERAL ELECTRIC, DE 5 tubos, en buen estado, $25. Un Emerson nuevo, $28. Maloja 203, altos, esq. Oquendo. U-1603.

RADIOS USADOS PRACTICAMENTE nuevos R.C.A. $10, Majestic 20 pesos, Atwater Kent toda onda gabinete $50. Grunow Victor, Philco 30 pesos y Philips Grunow 1937. Facilidades. Calzada Jesús del Monte 27, cerca Esquina Tejas.

RADIOS LIQUIDACION VICTOR TOdos $17, uno elegante gabinete, $25 un onda corta tubos metal $30, otro $15, uno 3 bandas 1937, $40. Monte 384 y San Joaquín.

VENDEMOS A LA PRIMERA OFERTA, 20 radios de uso, de las marcas Víctor, Philco y Majestic. Informan: Obispo 72, entre Aguacate y Vilegas.

ADQUIERA EL MEJOR RADIO DE Onda corta con sólo $2.00 de entrada y $1.25 semanal. Nuevos y garantizados totalmente. «El Arte Moderno», San Nicolás 63 entre Neptuno y San Miguel.

60 INSTRMENTOS de MUSICA

$68.00 VENDE FAMILIA PARTICULAR, piano lujoso moderno de gran marca, lindas voces, teclado blanco, tres pedales, sordina automática banqueta. Lawton 29½, entre San Francisco y Concepción. Víbora.

PETERS, LA CONFIANZA DEL ELEMENTO exigente en música habanera por muchos años, solucionará cualquier problema suyo en pianos. Llame ahora mismo I-5430. Economía y garantía.

PIANO EN $40.00 EN MAGNIFICAS condiciones, garantizo no tiene comején. Informan: San Nicolás 92, altos, 3er. piso, casi esquina San Rafael.

ANTES DE COMPRAR SU PIANO, visite «La Internacional». Esta casa cuenta con un surtido de pianos alemanes y americanos de las más famosas marcas. Facilidades de pago. San Rafael 57, esquina a Campanario: A-6100.

SEÑORA: NO CREA EN HABLADURIAS de que la música para qué sirve. Cierre sus ojos y enséñele piano a su hijita. Algún día será el paño suave que enjugará sus lágrimas. Vea éste, barato. Dragones frente al teatro Martí.

SE VENDE UN MAGNIFICO PIANO marca «Howard», casi nuevo. Gervasio 84, bajos, casi esq. Neptuno.

VENDO PIANO DE GRANDES VOCES. Está como nuevo, con su banqueta. Se da muy barato. Urge. Lealtad 122, bajos, entre Reina y Salud.

DESEO VENDER MI PIANO MODERNO que está en perfectas condiciones. Me urge venderlo en esta semana. Aguila 35 entre Trocadero y Animas.

VENDO FLAMANTE PIANO. NO reparo precio, por no necesitarlo. Grandes voces, propio para persona entendida. Aguila 150 por Corrales, lado carnicería.

La Predilecta

LA CASA QUE NO COBRA EL LUJO

Tenemos el piano que usted necesita, propios para profesionales, personas de gusto y estudiantes. Gran surtido de las más famosas marcas europeas y americanas. Absoluta garantía. Traiga experto. Facilidades de pago. Desde $1.00 semanal. Alquiler: $2.00 mensual. San Rafael esquina a Oquendo, (al lado del bar). Telf. U-2530.

AFINADORES

AFINE SU PINAO POR $2.00, CON toda garantía y seguridad. Manuel Domínguez afinador-mecánico, graduado en la Escuela «Danguard», de New York, Taller de Reparaciones. Dragones entre Prado y Zulueta. Teléfono M-3040.

61 DE ANIMALES

PAJARERIA "EL CARDENAL"

Perritos Boston Terriers, Foxterriers, Bull Terriers, Chihuahuas, Daschunds y otros. Monitos Tití y demás tamaños, Loros de Africa y de México, Canarios Rojos, Blancos, Azules y Cimarrón, Mirlos, Jilgueros de España y de la Argentina, Carboneritos, Mariposas Marina, Zebritas, Isabelitas, Dominicos, Gallitos del Brasil, Clarines de la Selva, Turpiales, Pericos Rojos y toda clase de pájaros. Jaulas, bebederos, comederos, nidos y alimentos para sus pájaros. Aves de pura raza, Patos Pekín, palomas de varias razas, Conejos Gigantes, artículos de Avicultura y Floricultura. Recuerde que dándole a sus pájaros los afamados alimentos «Magic», le pasan la muda sin perder el canto. «El Cardenal», Zulueta 73, casi esquina a Monte.

NOVILLAS O VACAS SE RECIBEN a piso en potrero de mucha sombra, hay un toro de raza «Jersey» legítimo. También se vende abono vegetal bien curado. Corral falso y 4 Esquinas, Guanabacoa, bodega.

SE VENDEN GALLOS Y GALLINAS Leghorn catalanas Plymouth Rock Rohde Island gigantes blancas y negras. Granja Noguer, Guanabacoa, teléfono XO-1631.

ADMITIMOS ANIMALES A PISO POR cincuenta centavos al mes, cuidado especial y de garantía, agua corriente y de cañería. Finca Santa Dosalía frente al jardín :La China», Wajay.

VACAS

Se venden recentinas, Holstein y Jersey, legítimas y cruzadas; también toro Holstein, de 4 años garantizado. También añojos y novillos; se pueden ver en la finca «Marinero», Carretera de Boyeros y Aldabó, Vento. Más informes por los teléfonos I-6139 y M-2189. Fernández, Figuras No. 4.

VENDO A PRECIO DE SITUACION: mulos, carros y arreos, de todas clases caballos, mulos de monta y Pony, 4 potros sementales, 7 y media cuartas, bonito color; 40 mulos criollos, domados, de monta y cerreros carros cerrados, para lecheros y un burro semental, criollo; una cesta de mimbre, con sus arreos, montura y una Pony. Domingo Jarro, Marina y Atarés. Jesús del Monte: X-1376.

VENTAS

62 OBJETOS VARIOS

VENDO UN APARATO MECANICO de aeroplanos para 18 personas, está trabajando en la verbena de Santiago de las Vegas, también aparatos de hierro de tiro al blanco y aparatos automáticos de todas clases. Rafael Triay, Prado 112, Tiro al Blanco.

SE VENDEN TODOS LOS ENSERES de una tienda, con sus vidrieras, pesas, molinos, etc., etc. Informes: Reina 69.

OPORTUNIDAD

Vendo patente, fórmula y marca insecticida líquido. Equipo eléctrico. Envases y demás. Fórmula creolina desinfectante pino. Frank J. Cabrera. Manzana de Gómez 420. De 10 a 12, a.m. Habana.

SE VENDE UN FONOGRAFO, COSTO $150, se da a la primera oferta está nuevo, también una cama marca Simons. Compostela 109, esquina Muralla, segundo piso.

REMATAMOS URGENTEMENTE BIcicletas de hombre y señora, último tipo; motocicleta de reparto, 20 motores eléctricos, caja caudales, máquinas sumar, escribir, contadora, frigidaire comercial, tostador de café y molino de café y maíz .Egido 18.

SE VENDE UNA LANCHA DE REcreo, de 22 pies, con motor y vela, con su cabina, propia para pesca y paseo. Informes: Cuba número 44. Telf. M-2690.

VIDRIERAS, CONTADORAS

Mesas Vitrolite, sillas, banquetas, mármoles, exprimidores de jugo, pasteleras, cajas caudales, pesas, neveras, molino café, picadoras de carne, contadoras National, enseres de comercio, compro y vendo.

ESPECIALIDAD EN BUROS

Sillas, muebles de oficina, a los mejores precios.

VIDRIERAS DE USO

Todos tamos y formas, siempre en existencia, mostradores, divisiones. Cano, Habana 116 y medio, entre Amargura y Teniente Rey. Telf. A-8607.

SE VENDE CAMARA GRAFLEX TAmaño postal, lente Zeiss 4.5 Roll Film, cinco chasis, maleta, casi nueva, se vende regalada. Informan de 8 a 12 a.m. Telf. M-1257.

GANGA A LOS QUE VAYAN A FAbricar casas se venden puertas y persianas en magníficas condiciones de 2 pulgadas de gruso y de cedro Pue de verse en calle Herrera No 25 entre Cueto y Rosa Enríquez, Luyanó De 5 y media a 8 p.m.

Dinero-Hipotecas.

63 SOLICITUD

$10.000 AL 8 POR 100

Me urge imponer en primera hipoteca sobre dos casas contiguas, una planta, con establecimientos. Rentan ambas $100.00. Situadas en lo mejor de la Calzada de la Víbora, próximas a Estrada Palma. Mide el terreno: 388 mts. No trato con corredores. Informes por teléfono: I-3691.

64 OFERTAS

HIPOTECA HABANA Y BARRIOS y Marianao, si hay garantía firmamos 24 horas, no importa tipo, traiga escritura, no importan cantidad. Teniente Rey 22, bajos: M-9430. Morera y Romero.

DINERO

No pierda tiempo. Cuando necesite tomar dinero en hipoteca o pagarés, vea a M. Fernández, San Ignacio 50. Teléfono M-9272. De 2 a 5. Operación rápida y absoluta reserva.

DINERO

Doy grandes y pequeñas cantidades en primera hipoteca desde el 7 por ciento en adelante, para La Habana y sus barrios. Compro y vendo casas, solares y créditos hipotecarios. Compro y vendo Bonos y Acciones.

Julio C. Granda

Obrapía 33. Telfs. M-5921 y FO-1668

PRESTO DINERO: DESDE 500 pesos en adelante, en primeras hipotecas. También sobre panteones y condominios. No corredores. Campanario 90. Telf. A-6836. Sr. Correa.

65 BONOS y VALORES

COMPRO BONOS Y ACCIONES DEL Banco Asturiano, Compañía Cubana de Electricidad, Bonos Centro Gallego. También se pignoran. Compro y vendo Bonos y Acciones de todas las Compañías, cotizables y no cotizables en la Bolsa. Manuel Piñol. Obrapía número 17.

66 GIROS y LETRAS

CAJAS RESERVADAS

Las tenemos en nuestras bóvedas, construídas con todos los adelantos modernos y las alquilamos para guardar valores de los interesados. En esta oficina daremos todos los detalles que se deseen.

N. GELATS Y COMPAÑIA

106 Aguiar 108, esq. a Amargura.

PARA LAS DAMAS

67 PELUQUEROS

MANOLO: PELUQUERO A DOMICILIO. Cortes permanentes. Croquinol, Sobriza, tintes y descoloraciones. Llame: Telf. M-6014.

70 INTERES PARA LAS DAMAS

MODISTA

Rosalía HERNANDEZ

San Rafael 152-B, bajos esq. Oquendo: U-3127

Dobladilo de ojo a 2 cts. vara Forramos hebillas a máquina.

Precios muy económicos

Plisados de todos tamaños bordados, festones y ojetes en colores. Forramos botones. Hacemos vestidos de alta costura y económicos.

TENEMOS MENSAJEROS

CORTE MODERNO NACIONAL

SISTEMA "MENDEZ"

Hágase experta profesora en poco tiempo por el método más moderno que hoy tenemos, basado en las últimas modas de París. Enseñanza teórica y práctica, que brinda y garantiza su autora Sra. Méndez. La que desee aprender vestidos por figurín, en muy corto tiempo puede hacerlos a la perfección. También ropa interior, abrigos, trajes sastres, ropa de niños y caballeros. Enseñanza completa por ajuste. Moldes a medidas de todas clases. Se cortan y entallan vestidos y ropa interior. También se confeccionan. Clases a domicilio y por correspondencia y en la academia, Neptuno número 81, altos. Estricta moralidad. Telf. M-6461.

MODISTA- ZURCIDORA. — ZURCIdos semi-invisibles, especialidad telas gruesas, trajes de caballero y señora. Precios económicos. Blanco No. 1, bajos entre Malecón y San Lázaro.

¡FUERA CANAS! OBTENGA UN hermoso color: negro, castaño o rubio, usando la tintura «La Favorita». Teñido del cabello, $3.00. Estuche, $1.00. De venta en todas las farmacias. Depósito: Virtudes número 28. Casa «Pilar». M-9392.

M.E.C.D. 2016

PARA LAS DAMAS

70 INTERES PARA LAS DAMAS

POR UN PESO, SE HACE EL VES-tido que quiera; por 50 centavos, corto y entallo. Se dan clases de corte y costura. Manrique 28, casi esquina a Animas.

VENTA ESPECIAL DE SOMBREROS de señoras, en Casa «Celestina». Liquidamos todos los sombreros, desde 49 centavos. Teñimos y reformamos: 30 centavos, San Rafael número 41, una cuadra del Ten Cent.

UNIFORMES

Para sirvienta 1.25
Para cocina 1.25
Delantales de sirvienta.. 0.25
Id. de cocina 0.30

Varios modelos. Blancos y en colores garantizados.

Bazar Inglés

Galiano y San Miguel

METODO "ALEMANY"

INSTITUTO DE CORTE NACIONAL

Dirigido por su autora Matilde Alemany, San José 9. Señoritas: Aprendan el sistema más nuevo y eficaz, garantizado. El único que se enfrenta a enseñar lo más complicado de los figurines franceses. A la primera prueba quedará encantada y exclumará: ¡Qué lindo!, al ver su irreprochable corte. Acabo de editar mi nuevo método 1937, quinta edición, con 275 grabados, explicados. Aprenda sin maestra, al alcance de toda inteligencia, con derecho a titularse. Clases gratis. Al interior, remita sellos para informes. Es el método nacional modernizalo. Varias sucursales: señorita Nena, calle 18 entre Cinco y Siete, reparto Almendares; señorita Hortensia, Atocha 6, Cerro; señora de Orfila, Luz 26; señora de Alfonso, Aguiar 72; señorita Josefina, Baños y B., Vedado; señora Matutina, A. Ramírez 18, frente a la quinta de Dependientes. Sucursales en toda la Isla.

PARA LAS DAMAS INVENTO MARAVILLOSO

Cabello hermoso, abundante, sin canas ni caspa, ligeramente ondulado, se obtiene a los pocos días de usar la famosa AGUA DE COLONIA «CONDAL». Producto sin rival, para la vitalidad del cabello. Probar, es creer. Resultados sorprendentes. Ventas en droguerías: Sarrá, Johnson, Taquechel, La Americana. Tiendas: El Encanto, La Isla de Cuba, El Chalet, La Casa Wilson y casas bien surtidas. Ojo con las imitaciones. No es legítima COLONIA «CONDAL», si el frasco no lleva la etiqueta color naranja.

VELLOS

Extirpación definitiva de los vellos de la cara, muslos, piernas, etc. Tratamiento garantizado. Sra. Alexander, calle Tercera número 381, entre Dos y Cuatro, Vedado.

CORTE Y COSTURA

$1.50 MENSUAL
ACADEMIA «SANTA TERESA»

San Rafael 71, entre Campanario y Lealtad. Hágase profesora en tres meses. Desde la primera clase usted podrá cortar sus vestidos por figurín. También clases por correspondencia. Pidan la primera lección, incluyendo 3 centavos para franqueo: A-6874.

ENSEÑANZAS

75 PROFESORAS y PROFESORES

ESTUDIE POR CORREO

Obtenga un Título Comercial en acreditada Academia en seis meses. Oferta especial hasta el día 10. Enviando doce centavos en sellos de Correos le enviamos la primera lección del Curso que desee y folleto explicativo. Informes: Academia Roosevelt, apartado 185, Habana.

SEÑORITA EDUCADA COLEGIO religiosas, Profesora de Instrucción Primaria, se ofrece para la enseñanza de niños pequeños. Precios convencionales. Unica en Cuba con título especial de Maestra de Anormales yRetrazados mentales. Especializada en la Universidad de Columbia de New York. (Clases a domicilio) 1 niño $30.00, dos: $50:

ESTUDIE POR CORREO

Taquigrafía, Mecanografía, Aritmética, Gramática, Teneduría de Libros, cualquier Curso, cincuenta centavos mensuales. Curso de seis meses Envíe la primera mensualidad y recibirá las cinco primeras lecciones del Curso que desee. Oferta hasta el día 7. Informes: Angel M Rev. Apartado 2048, Habana

INGLES: GRAN OPORTUNIDAD DE aprenderlo gramaticalmente y en su casa con una profesora que se pondrá inmediatamente a sus órdenes. Llame Teléfono F-4401.

SEÑORITA EDUCADA COLEGIO REligiosas, Instrucción, Idiomas español inglés. María del Carmen teléfono F-6460.

CARLOS CABALLERO MENDEZ, DA clases a domicilio con veinte años de práctica Escolar. F-6108.

ENSEÑANZAS

75 PROFESORAS y PROFESORES

¿DESEA USTED HABLAR INGLES pronto? Clases individuales gramática, lectura dictado comercial, especialidad para sostener conversación. Prepara para viajes y exámenes. Competente profesora americana. Campanario 130, altos.

PROFESOR AMERICANO CON TITUlo de dos Universidades, ex-Catedrático Instituto Militar, Inglés, mecanografía, taquigrafía. Método moderno, ya probado, el más rápido, hasta ahora conocido. Grupos pequeños Duncan Thomas, Malecón 304 A primer piso. Casi esquina a Escobar.

APRENDA POR CORREO

Hágase Tenedor, Contador, Auditor, Taquígrafo, Corresponsal, Agrimensor. Asignaturas Bachillerato. Mejor que enseñanza oral. Enseñamos o no cobramos. Pida folleto gratis: Instituto Mercantil. Apartado 1402, Habana.

UN ABOGADO AMERICANO (YAle University graduate) da clases en inglés. Método sencillo, eficaz y moderno $2.00 al mes. En su casa para informar diariamente de 11 a 1 p.m. y Lunes, Miércoles y Viernes de 8.30 a 9.30 p.m. Telf. A-8168 San Rafael 139, altos, al fondo del Colegio Caballero.

PROFESORAS DE INSTRUCCION. Preparación para ingreso al Bachillerato. Clases a domicilio. Teléfono: F-4401.

ACADEMIA RABIÑA

Ingreso en las Escuelas de Ingenieros, Arquitectos y Comercio.
Enseñanza Primaria

Clases individuales: Francés, Alemán, Taquigrafía «Pitman» y «Gregg», Mecanografía, Ortografía, Teneduría de Libros, Correspondencia y Aritmética Comercial. TAMBIEN CLASES POR CORRESPONDENCIA. Ingreso en Escuelas de Ingenieros, Arquitectos y Veterinaria. Servicio de Omnibus y de internos. **Pida prospectos: Neptuno 80, altos, esquina a Manrique: M-7849 y A-9222.**

BAILES ULTRAMODERNOS Y CONGA

De salón y taps, enseñado por Maurice y señorita Santander, profesores de New York, habiendo actuado en Cuba, en hoteles Nacional, Presidente, Sevilla y Sans Souci. Tango parisién, bailes teatrales. Enseñanza rápida y privada, a damas y caballeros. Lealtad 153, altos, entre Reina y Salud.

$1.00 MENSUAL: OCHO ASIGNAtuas, todas inclusive, inscribiéndose hoy, último día. Aproveche: Inglés, Taquigrafía, Teneduría, Mecanografía, Gramática, Ortografía, Aritmética, Caligrafía. Profesor Tizol: U-3782, San Rafael 87-A., bajos, esquina a Escobar.

ACADEMIA BRAVO

Bachillerato nocturno y cursos para el Ingreso en la Escuela de Ingenieros Primera Enseñanza

Curso Bachillerato. Ingreso Escuelas de Comercio, Normal, Kindergarten. Hogar, Enfermeras, Técnicas Industriales, Veterinaria y Pedagógica. Mecanografía, Taquigrafía, Inglés, Teneduría, Ortografía y Correspondencia. Primera Enseñanza por maestros normalistas. Cuotas módicas. Profesorado competente y especializado. Pupilos y medio pupilos y externos, ambos sexos. Servicio de ómnibus a domicilio. Neptuno 198 y 199, esquina a Lucena: U-2627.

CLASES A DOMICILIO: $7.00 MENsuales. Aritmética, Ortografía, Gramática, Taquigrafía Pitman, Mecanografía al acto, etc. Profesor Pedrós de la Normal Central de Madrid. Calle L número 164 Telf. F-4124.

MISS CHRISTIAN ENGLISH CAtholic Scholl. Clases Inglés, francés, privadas y colectivas, en mi casa o a domicilio. Preparo alumnos exámen. Calle 13 No. 138, altos, entre K y L Vedado F-7486.

PROFESORA DE PRIMERA Y 2DA. Enseñanza, años de práctica. Sistema pedagógico. Clases en casa o a domicilio. Preparatoria con el inglés. Doy referencias. F-2635. Línea 73, antiguo.

INGLES.— TAQUIGRAFIA, INGLEsa y española). Teneduría, Cálculos Mercantiles. Aritmética, Algebra, Caligrafía, mecanografía y ortografía: $6.00 mensuales a domicilio por el profesor F. Heitzman, Monte 103, atos. M-9247.

PROFESORA FRANCESA GRADUAda en Academia de París, da clases de francés a domicilio y en su Academia. Telf. F-2658.

PROFESORA INGLESA, DA CLASES a particulares o colectivas. No llame si no deja el teléfono o dirección Teléfono F-4186.

PROFESOR DE BAILES: PRECIOS módicos. Enseñanza rápida. Son, Fox, Tango, Blues, &. Doy clases a domicilio. Ismael Servelló, Cárdenas número 3, segundo piso.

ACADEMIA ADAMS NEPTUNO 160

Entre Escobar y Gervasio. M-1210. Establecida desde 1921. La única academia que garantiza la enseñanza con la devolución de su dinero. Inglés, Taquigrafía, Inglés-Español, Mecanografía, Teneduría, Aritmética Mercantil, Ortografía, Francés, etc. Clases individuales. Precios módicos. Seriedad y disciplina. Neptuno 160. M-1210.

ESTUDIE POR CORREO

La Academia «Rabiña» tiene organizado clases por correspondencia desde hace años, habiendo prestado gran beneficio a aquellos que tienen deseos de prosperar. Estudie las asignaturas siguientes: Taquigrafía, Mecanografía, Teneduría, Aritmética, Gramática, Ortografía, Procurador, Química Industrial, Inglés, Francés, Alemán, etc. Informes: **Academia «Rabiña», Neptuno 78, esquina a Manrique. Telf. M-7849.**

76 COLEGIOS

PUPILAJE DESDE $8.00

La Ciudad Infantil ofrece a familias poco acomodadas, pupilaje para varones, desde $8.00, en adelante. Aproveche oportunidad, ingresando a su hijo antes que se cierre la matrícula. Gran edificio, extensos, patios e inmejorable alimentación. Real 115, Marianao: FO-7874.

ENSEÑANZAS

76 COLEGIOS

ESCOLAPIOS DE GUANABACOA. — Colegio de primer orden. Establecido en 1857. Comercio, Bachillerato, Primera Enseñanza y Preparatoria. Ricos museos. Magnífica oficina bancaria para práctica comercial. Profesorado de alta competencia. Dormitorios con cuarto separado para cada alumno. Excelente alimentación. Purísima agua potable de manantiales dentro del mismo colegio. Ambiente campestre. Sports. Gran piscina de natación. Se remite gratis interesante prospecto ilustrado. Pídase por correo al Padre Rector, Escolapios de Guanabacoa, Habana o al teléfono XO-1503.

MORANG SCHOOL AND SUMMER CAMP

218 S. W. 8TH. AVE. MIAMI, FLORIDA

Para ambos sexos, de 7 a 13 años. Colegio acreditado bajo la supervisión del capitán Helmuth Losembeck y la señora Ruthven Calkins. Espaciosos terrenos cerca de la playa. Toda clase de deportes. Enseñanza especial del inglés a cubanos. Situación ideal y saluudable. **El colegio-hogar para sus hijos.** Solicite precios. Representante en Cuba: profesor Richardson, Manzana de Gómez 514. Telf. A-9798.

COLEGIOS AMERICANOS

Al alcance de todas las fortunas. Catálogo e información, **gratis.**

PROFESOR RICHARDSON
American Schools Bureau
Manzana de Gómez núm. 514. Telf. A-9798. Habana.

SAN-ELOY

Colegio y Academia. Fundado en 1907. Primera y Segunda Enseñanza, Preparatoria, Bachillerato, Comercio, Idiomas, Cultura Física, Cursos preparatorios especiales. Admitimos pupilos, medio pupilos y externos. Quinta Menocal, Samá 31, Marianao. Telf. FO-7462. Pida prospectos.

77 ACADEMIAS

"INSTITUTO MODERNO"

Colegio-Academia Neptuno 206, entre Oquendo y M. González. U-3804. Preparatoria: Institutos, Normales, Kindergarten, Hogar y Comercio, Inglés, Música. Sintonicemos: CMW. 600 ks. y COCW (O. corta) «La Voz de las Antillas» domingos de 2 a 3 p. m.

OBSEQUIO DE LA ACADEMIA DE COMERCIO

LUIS B. CORRALES

Los que presenten quince centavos en sellos, recibirán una Aritmética Mercantil práctica. Clases de Teneduría de Libros, Taquigrafía, Ortografía, Inglés. Clases de Mecanografía: $1.00 mensual, una hora diaria. Clases individuales. Lealtad 141, entre Salud y Dragones.

ACADEMIA DE IDIOMAS ROBERTS. Malecón 31. Teléfono M-2123. ¿Desea usted aprender inglés? Compre el método Roberts. Se recomienda por sí solo. Distinción. Eficiencia. Garantía. Cuarta edición: $2.00.

COLEGIO-ACADEMIA «SANTA TERESA»

Profesoras graduadas. Preparación moral y pedagógica; Taquigrafía, Mecanografía, Ortografía, Teneduría de Libros, Inglés, Francés, Alemán, Correspondencia Comercial, Aritmética, Cálculos Mercantiles. Ingreso Escuelas de Ingenieros, Normal y Kindergarten, Corte y Costura, Labores, Dibujo y Piano. San **Rafael número 71, entre Campanario y Lealtad. Teléfono A-6874.**

Interés General.

GANE DINERO HACIENDO LLAVEros bolsillo con nombre de comprador, a 25 centavos. Vendo equipo completo quince pesos. Alonso, San Ignacio 82, altos. Departamento 34. Habana.

ALQUILERES

79 HOTELES

HOTEL "COLONIAL"

San Miguel 62, casi esquina a Galiano

Residencia para familias. Apartamentos y habitaciones con baño privado, elevador día y noche. Restaurant en el octavo piso. Cocina criolla y española, a la carta. Moralidad. Telf. A-6958.

HOTEL "MODERNO"

Dragones y Aguila, frente a la Cuban Telephone. Cómodas y frescas habitaciones, con baño privado. Elevador día y noche. Frescos comedores en el roofgarden. Precios económicos, especialmente para huéspedes estables, con todo servicio. El lugar más céntrico de La Habana.

HOTEL "ROMA"

O-Reilly esquina a Aguacate

Herederos de L. Delgado, Vda. de Franchi. En el centro comercial. Lujosas y frescas habitaciones. Comida exquisita servida en el «roof garden». Visite el Hotel «Roma», y convénzase: M-6944.

Hotel Roosevelt

AMISTAD Y SAN MIGUEL

$55.00 mensuales. Matrimonios con tres excelentes comidas.

Apartamentos para familias, todos con baño privado. Elevadores día y noche.

TROTCHA

Próximo a los baños de mar, en el lugar más céntrico del Vedado, amplias y frescas habitaciones, rodeadas de jardines, a una cuadra de tranvías y ómnibus. Calzada y Dos, Vedado. Telf. F-2383.

ALQUILERES

79 HOTELES

HOTEL «CAMPOAMOR». COMPOStela 106, entre Sol y Luz. Modernas habitaciones y apartamentos con baño privado. Agua caliente. Buenas comidas. Moralidad. A-7401.

HOTEL REGIS

PRADO ESQUINA A COLON

M-3683. Estricta moralidad, situado en lo más céntrico de la capital. Habitaciones y apartamentos, baño privado, agua fría y caliente. Vista a la calle, cocina de primer orden y elevador día y noche. Servicio esmerado. Precio: $40 por matrimonio.

HOTEL BIARRITZ RESIDENCIAL

Prado 99, frente al Capitolio. Para matrimonios sin niños, exclusivamente. Hermosas y ventiladas habitaciones con baño privado y closets. Lujoso roofgarden y cocina moderna, acabado de construir. Comida a la carta. Elevador día y noche. Confort y limpieza. Estricta moralidad.

HOTEL "VANDERBILT"

Lo más alto, saludable y económico, Neptuno 209, esquina a Mazón. Habitaciones de esquina, con baño privado, propias para quien convenga vivir cerca de la Universidad o de los hospitales Calixto García y Mercedes.

HOTEL "ANDINO"

San Lázaro 496, esquina a M, U-2553. Unico en su clase. Moderno, céntrico, amplio, fresco, saludable, frente Universidad. Conviene para los que necesiten vivir cerca de los hospitales Calixto García o Mercedes. Habitaciones con baño privado, balcón, hermosa vista. Con tres excelentes comidas: 45 pesos, matrimonio. Una persona desde $28. Clientela escogida. Pensión completa para huéspedes del interior. Precios sin competencias. Esmerado servicio en mesas separadas.

THE SAVOY

F. y Quince, Vedado.
Telf. F-6616.

Situado en un lugar alto del Vedado, con fácil y frecuente comunicación con la ciudad y repartos. Rodeado de jardines, con 600 metros de hermosos portales. Las habitaciones tienen ventilación directa, teléfono, baño privado, con agua fría y caliente. Precios moderados, incluyendo tres excelentes comidas. El servicio en mesas separadas, para cada familia.

Hotel "IDEAL ROOM"

PRADO 93-B., (POR PASAJE)

¿Desea vivir en casa tranquila, mejor que en su propia casa? Visite esta gran casa, aunque sea por curiosidad. Por dentro, la mejor. Precios para matrimonios, con comida y toda asistencia, desde $35.00 a $40.00. Hay apartamentos de dos habitaciones, con balcón y baño a Prado. Exígense referencias de moralidad y pago.

80 CASAS de HUESPEDES

CASA PARA FAMILIA: PRADO 65, se alquilan amplias y frescas habitaciones, con balcón a la calle, comida inmejorable, con toda asistencia. También habitaciones en la azotea para matrimonio u hombres solos.

MANRIQUE 123, ENTRE REINA Y Salud: Habitaciones espléndidas con lavabo, planta baja y alta, agua caliente en los baños. Sólo con asistencia. Moral absoluta. A-6388.

GALIANO 103, ENTRE SAN JOSE Y Barcelona: Habitaciones espléndidas con lavabo, agua caliente en los baños, hermosa terraza. Sólo con asistencia. Moral absoluta. M-7380.

HUESPEDES "LA MILAGROSA"

Habitaciones amplias y frescas, con baños privados y agua caliente, propias para matrimonio. Comida de primera a la carta. Precios de situación. Absoluta moralidad y orden. Teniente Rey 38, altos, esquina a Aguiar. Telf. M-1250.

GALIANO 111, ALTOS, ENTRE SAN José y Barcelona. Magnífica habitación con baño intercalado, agua fría y caliente; otra, propia para una persona. Comida exquisita. Precio módico. Moralidad.

SE ALQUILA CON TODO SERVICIO un cuarto propio para matrimonio 3 ventanas a la calle, comida inmejorable, agua caliente y fría, precio módico. Calle 17 No. 170, entre I y J. Vedado.

CASA HUESPEDES, ORDEN COMpleto, bonitos departamentos, todo lo necesario; comida de primera, sin compromiso; baratos. O-Reilly 5.

HUESPEDES LA OPERA, GALIANO 70 esquina San Miguel. Apartamentos de dos posesiones con baño privado, habitaciones con agua corriente fría y caliente. Comida excelente, absoluta moralidad.

GALIANO No. 83, ALTOS CAFE «LA Isla»: Alquilo espléndida habitación vista calle; también apartamento de dos habitaciones, baño y balcón con o sin muebles; estricta moralidad, comida exquisita.

LUJOSA RESIDENCIA PARA FAmilias entrada Vedado, 17 No. 9, esquina N., media cuadra del Maine; 3 magníficas comidas, habitaciones amplias, elegantemente amuebladas, garages, rodeadas terrazas a personas de moralidad, tranvías frente. Telf. F-6956.

CASA DE HUESPEDES «LA REPUblica», Aguila 155. Teléf. A-6639. Se alquilan apartamentos y habitaciones con comida de primera, agua fría corriente. Trato especial. Precios módicos.

"FLORINDA"

Mansión residencial. Amplias y frescas habitaciones y un apartamento con baño de lujo, con comida. Inmediato a las playas y baño de mar, estando situada esta casa en esquina de fraile. Calle Línea 108, esquina a Seis, Vedado. Telf. F-3872.

ALQUILERES

80 CASAS de HUESPEDES

GRAN RESIDENCIA, PRADO 104. Habitaciones con vista a la calle, una muy grande, para 3 o 4 personas. También en la azotea, muy frescas, para hombres solos o compañeros de cuarto. Precios económicos. Referencias.

CASA DE HUESPEDES, GALIANO 93. Teléfono M-1307. Nuevo dueño. Amplias habitaciones y departamentos. Ventilados, muy frescos. Buena comida. Moralidad absoluta.

CASA DE HUESPEDES: HABITAciones con balcón y todo servicio, agua fría y caliente, excelente comida, moralidad absoluta, una persona desde $18.00. Teléfono M-1236. Neptuno 31, altos.

CASA DE HUESPEDES

Villa Magdalena. Calle 17 número 326, entre A y B, Vedado. Amplias y ventiladas habitaciones. Excelente comida. Servicio esmerado, con garage. Tranvías y ómnibus, de subida y bajada. Telf. F-7201.

MAGNIFICA HABITACION PARA matrimonio baño anexo, muebles, todo servicio. Espléndida comida, teléfono y absoluta moralidad y orden $35.00 mensuales, matrimonios, referencias requeridas, Amistad núm. 54, casi esquina a Neptuno.

81 CASAS de COMIDAS

SERVIMOS CANTINAS A DOMICIlio. Una persona 40 centavos; dos: 60 centavos. Artículos de primera. Admitimos abonados al comedor. Bar «El Polo», Reina y Angeles. Hablen con el cocinero.

82 APARTAMENTOS

PRADO 43, ALTOS ENTRE COLON y Refugio, alquilo apartamento dos habitaciones con lavabo y balcón a la calle precio 24 pesos, no niños ni radios.

JESUS MARIA 17, MODERNO apartamento 3 cuartos, lujoso baño intercalado, servicio de criados, 30 pesos dos meses en fondo. Llave encargado apartamento A.

EN CASA DE FAMILIA RESPETAble se alquila un apartamento con dos habitaciones a matrimonio sin niños o caballero serio. También para consultorio Médico. Referencias mutuas. Informan A-8782.

AVENIDA DE LAS MISIONES MONserrate No 7, altos, se alquila un apartamento de vista calle con lavabo de agua corriente y teléfono a familia de mucha moralidad, en la misma hay habitaciones exígense referencias. No niños.

EN RESIDENCIA DE LUJO, SE ALquila un apartamento con todo el servicio, para dos o tres personas. Llame: F-2836.

EN COMPOSTELA SE ALQUILA apartamento de dos habitaciones, baño, teléfono, cocina gas, fresco y amplio. Familia decente, en veinte pesos. Informan en O-Reilly 27, bajos.

ACABADOS DE FABRICAR SE ALquilan preciosos apartamentos en G entre 7 y 9, Vedado. Informan en la misma.

J ESQUINA 21 ENTRADA VEDADO. Apartamento moderno, fresquísimo alto, con gran vista. Sala, comedor, dos cuartos, lujoso baño completo intercalado etc. Véalo hoy. Informa Encargado.

$15.00 EMPEDRADO 16, ESQUINA a Cuba, se alquilan amplios y ventilados apartamentos para oficina, Informes: Bufete Arellano: M-3936.

MONTE No. 5; ALQUILO GRAN apartamento compuesto de sala y dormitorio, baño agua caliente, dos balcones a la calle, pintado con gusto; con o sin comida. Teléfono A-6601.

CASA FAMILIA HONORABLE ALquila amplio apartamento y habitación a matrimonio señoras o señoritas con toda asistencia. Lujoso baño, ambiente refinado. Escobar 29, altos, hay teléfono.

SE ALQUILA UN APARTAMENTO y una habitación amplia y fresca. Unico inquilino, Villegas 75, altos. Puede verse a todas horas.

EN PRADO 80, ALTOS, FRENTE Hotel Sevilla, lugar más céntrico de la ciudad, alquílanse la gran sala y dos magníficas habitaciones, para oficinas, modas u hombres solos. Teléfono A-6511

SE ALQUILAN O-REILLY No. 2-4, frente al Ayuntamiento altos, a matrimonio sin niños; buenos apartamentos desde $8.00 a $14.00. Teléfono: M-6349 García.

SE ALQUILAN MALECON No. 4 ALtos, buenos apartamentos desde $12 a $40, a matrimonio sin niños. Teléfono M-6349. García.

ALQUILO APARTAMENTO MODERna con todo confort, Edificio de ocho pisos; elevador a todas horas; muy fresco; garage, Lens Court. 6, esq. a 11, Vedado.

83 DEPARTAMENTOS

DEPARTAMENTOS ACABADOS DE construir, completamente independientes de 2 y 3 piezas, baño y cocina, muy bonitos. Santa Catalina 14, esquina a D-Strampes, altos, Víbora. Informan calle 18, No. 4, bajos, Vedado, 5 a 6.

MANRIQUE 55, PEGADO NEPTUNO Propio para matrimonio, alquilo moderno departamento alto con sala, dos cuartos grandes, baño completo lujoso, cocina de gas. Llave el encargado

84 HABITACIONES

EN MALECON 6A 2o PISO SE ALquilan dos habitaciones con terraza independiente desde 15 pesos por persona con toda asistencia, casa familia. A5-3302.

SE ALQUILA UNA HABITACION EN casa de familia amplia y fresca a hombre solo o matrimonio, exijo personas morales, a cuatro cuadras de la Escuela Medicina. San Rafael No. 152 N altos, entre Marqués González y Oquendo.

ESPLENDIDA GRANDE HABITAción vista calle anexa alquílase toda asistencia a matrimonio. Buena comida buen trato familiar. Una cuadra línea tranvías ómnibus. Calle K esquina 11 primer piso Vedado. Teléfono F-6481

HABITACION HERMOSA 5x5 ANExa al baño completo, fresquísima, clara. Familia honorable, San Rafael 167 2o. piso entre Marqués González y Oquendo. No moleste primer piso.

EN CRISTO 33, SEGUNDO PISO, SE alquilan habitaciones amuebladas con comida, desde $18. Vista a la calle.

ALQUILERES

84 HABITACIONES

ANIMAS 113, ALTOS, ENTRE CAMpanario y Perseverancia. Se alquila una habitación con baño anexo es casa de familia, con toda asistencia Telf. A-6785

ALQUILO ESPACIOSA HABITACION fresca, brisa; Galiano: sala grande para oficina; una interior espaciosa, fresca; no hay inquilinos; familia respetable. Galiano entre Trocadero, San Lázaro, altos. M-8530.

ALQUILO A CAMBIO DE COMIDA, para dos, una espaciosa cocina, una habitación grande, $12. Galiano, entre Trocadero y San Lázaro, altos. M-8530.

FAMILIA: ALQUILA HABITACION a hombre solo o matrimonio sin niños, agua caliente y toda asistencia si desea. Manrique 94, entre San Rafael y San José.

ALQUILO EN CASA DE FAMILIA fresca habitación propia para persona sola en ocho pesos. Imprescindible decencia y moralidad. San Rafael 70 segundo piso izquierda. No molestar primer piso.

ALQUILO AMPLIA Y FRESCA HAbitación, en casa de familia de moralidad único inquilino. Se exigen y dan referencias. Virtudes número 105, altos, esquina a Perseverancia. Telf. M-6583.

CABALLERO O MATRIMONIO QUE desee habitación amueblada, con vista a la calle, agua caliente y fresca, módico alquiler, pase por Industria 62, por Trocadero.

ALQUILAMOS EN CASA PARTICUlar, habitación a matrimonio sin niños ú hombres solos; deseamos referencias; hay teléfono. Compostela 34, bajos, entre San Juan de Dios, Empedrado.

PERSEVERANCIA 34-B., AZOTEA

Se alquilan dos magníficas habitaciones, baño y cocina. Solamente a personas de moralidad. No se admiten niños. Llaves en la misma. Informes: Telf. A-6318, O-Reilly 19.

EN EL VEDADO SE ALQUILA UNA magnífica habitación en residencia particular informan F-2309.

PRADO No. 19, (2o PISO) CASA FAmilia particular alquila 2 habitaciones juntas o separadas muy frescas con ventana y balcón al Prado. Toda asistencia. Hay teléfono.

FAMILIA FRANCESA DESEA ALquilar habitación amplia a uno o dos caballeros o a señoritas que trabajen. San Rafael 1, altos de La Esmeralda.

GRAN CASA PARA FAMILIAS BElascoaín 15 entre Virtudes y Animas, se alquilan grandes habitaciones a personas de moralidad, más baratas que nadie, nunca falta el agua.

DOS HABITACIONES SE ALQUIlan a hombres solos, en San Rafael 70 primer piso, derecha y una sala grande a profesional o comisionista o matrimonio sin niños. Informes en la misma. Telf. F-3022.

SE ALQUILA FRESCA Y AMPLIA sala, en casa de señora honorable, propia para consultorio o vivienda. Informan: Jesús María No. 114 (altos)

AGUACATE 88 ULTIMO PISO (ENtre Lamparilla y Obrapía). Se alquila una espaciosa habitación amueblada, con lavabo de agua corriente a hombre solo. Casa de familia.

SE ALQUILA UNA HABITACION muy fresca, con vista al mar, con o sin muebles, con o sin comida, muy barata. Hay teléfono. Malecón 3, primer piso, izquierda.

EN CASA DE FAMILIA HONORAble se alquila una hermosa habitación. También una sala y recibidor, puntos o separados. Se cambian referencias. Calle 11 No. 151, entre J y K teléfono F-3657

MONSERRATE 93, ALTOS, ENTRE Lamparilla y Obrapía. Se alquilan habitaciones con muebles y lavabo de agua corriente, a precio de situación. Otros informes, en la misma.

HABITACION, SE ALQUILA MUY fresca, con balcón a la calle, al lado baño a una o dos personas mayores Virtudes 86, altos. Campanario y Perseverancia; tres cuadras Galiano.

VEDADO: ALQUILO HERMOSA HAbitación con toda asistencia, a matrimonio sin niños, o persona sola. Estricta moralidad. Informes: Calle Trece número 32, esquina a Doce. Telf. F-4777.

EN CASA DE FAMILIA RESPETAble, se alquila amplia y fresca habitación, baño anexo, luz, teléfono y limpieza, sin niños. San Nicolás 92 primer piso, casi esquina a San Rafael.

SE ALQUILAN EN CASA PARTICUlar dos habitaciones, juntas o separadas, a matrimonio sin niños, en Concordia 115-A.

MATRIMONIO ALQUILA A HOMbre solo una habitación fresca con baño privado, agua abundante y caliente, único inquilino, Malecón 304 A primer piso, casi esquina a Escobar.

EN REINA 6, ALTOS, ENTRE AMIStad y Aguila, se alquilan habitaciones, pregunte en primer piso, nuevos dueños.

EN CASA DE FAMILIA, SE ALQUIla una hermosa y ventilada habitación. Hay luz, agua caliente y teléfono, propia para matrimonios. Precio módico. San Lázaro 69, altos.

SE ALQUILAN HERMOSAS HABItaciones agua abundante, luz toda la noche, se da comida si lo desean. San Lázaro 504 loma de Universidad.

SE ALQUILAN HABITACIONES frescas con vista y terraza a la calle. Se exigen referencias. Calzada 80 esquina 120 calle B, Vedado.

PARA CABALLERO SOLO HABITAción azotea, comida, desayuno $25, todo de primera. Hay teléfono Aguila 94, altos, señora Ofelia.

HABITACION $5, $5.50 Y $6.00. DEpartamentos $9, con luz y lavabos Lugareño y Pozos Dulces, una cuadra Paradero Príncipe.

SE ALQUILAN DOS ESPLENDIDAS habitaciones con balcón a la calle, en Galiano No. 124 entrada por Dragones.

CASA FAMILIA HONORABLE ALquila a señoras o matrimonio amplia, fresca habitación, baño anexo, toda asistencia. Paseo 25, altos, entre 13 y 15, Vedado.

SAN IGNACIO 46: HABITACIONES y departamentos amplios y ventilados. Estricta moralidad. Informan en la misma.

VEDADO. G CERCA DE 23 SE ALquila una espléndida habitación, con todo servicio. Precio módico. Informan F-7042.

ALQUILERES

84 HABITACIONES

RESIDENCIA FAMILIAR SE ALquilan amplias frescas habitaciones con toda asistencia para matrimonios o para personas mayores. Se piden referencias. Calzada 49 entre G y H.

ALQUILO EN CASA FAMILIA HOnorable, espléndida y ventilada habitación matrimonio sin niños o dos personas. También alquilamos comedor adjunto a la misma si desean. Imprescindible que sean personas decentes y morales. San Rafael No. 70, segundo piso izquierda. No molestar primer piso

SE ALQUILAN EN COMPOSTELA número 75, entre Teniente Rey y Amargura, espaciosos y frescos apartamentos y habitaciones, acabados de pintar. Llaves e informes, en la misma. Propietario: Francisco Torres. Edificio «Pedroso». Aguiar núm. 65.

OBISPO 54. HERMOSA HABITACION con balcón; otra interior, toda asistencia; se sirve la comida en la habitación; buena comida, abundante. Precio razonable; hay teléfono y calentador.

EN CASA ACABADA DE REEDIFIcar, se alquilan frescas habitaciones a $8, $9 y $11.00; tranvías y ómnibus por la puerta. Hay teléfono. Santa Clara, 16, altos, entre Inquisidor y Oficios.

AGUILA 198 ENTRE MISION Y Gloria una accesoria con un cuarto pequeño, muy barata. En Espada 10 entre Cuarteles y Chacón, una accesoria Muralla 18 una habitación magnífica en la azotea.

MALECON 14, PRIMER, ALTOS: ALquila espléndida habitación con sala y terraza al mar; otra interior con ventana calle, usar la sala y terraza mar; hay agua caliente y teléfono.

PRADO 16, ALTOS: ALQUILO HAbitación pequeña, amueblada, balcón a la calle, con su bañito privado. Solamente a caballero. Muy fresca y tranquila. Precio módico Véala.

VEDADO. ALQUILO HABITACIOnes desde $30.00 en adelante para una sola persona y $40.00 para dos con toda asistencia. Calle H No. 93 (altos) entre 9 y 11

SE ALQUILAN FRESCAS HABITAciones propias para matrimonios sin hijos. Casas de moralidad. Dragones 42, altos de la Botica americana y Manrique 120.

ALQUILO HABITACION, CON AGUA corriente y comida, a matrimonio u hombres solos. San Lázaro 217. Telf. U-5209.

HABITACION CON TODO SERVICIO propia para matrimonio u hombre solo; ambiente familiar; agua fría y caliente. Teléfono M-3922. Prado 31, altos.

EDIFICIO "CUBA", SEIS PISOS,

Empedrado número 42. Se alquilan amplias y ventiladas habitaciones, muy baratas. Elevador, lavabo, luz toda la noche. Orden y moralidad. Telf. M-5113.

85 NAVES y LOCALES

SE ALQUILA ACOSTA 54 Y 56 ENtre Habana y Compostela una nave con 240 metros un solo salón. La llave e informes en el 2o piso Teléfono A-7660.

O-REILLY 14. SE ALMITEN PROposiciones por este local conjunto o separadamente altos y bajos. También si se desea se puede dividir los bajos. Informan teléfono A-8980 Edificio Western Unión departamento 605, Obispo y Habana.

SE ALQUILA HERMOSO LOCAL, propio para industria o comercio, sito en Obrapía número circuenta. Informes en el mismo de dos y media a cinco y media y por el teléfono F-6359

SE ALQUILA AGUIAR 17 ESQUINA a Cuarteles, local propio para comercio, en la misma informan.

MONTE 267

Local para comercio, 400 metros, sin columnas, con salida a dos calles. Informes: Monte 319. Telf. A-6045.

LOCAL PEQUEÑO PROPIO PARA carnicería, puesto de frutas, etc. se alquila en Santa Catalina 14 casi esquina a D-Strampes, Víbora. Informan en 18 No. 4 entre 7 y 9 Vedado, de 5 a 6.

GRAN LOCAL TRES PUERTAS MEtálicas, 230 metros en barrio comercial Santa Clara No. 16. Informes el dueño 2 a 4 y bodega de la esquina.

TENIENTE REY 27, ESQUINA Aguiar local amplio propio almacén, comercio, depósito 7 puertas ambas calles. Se da contrato. Informa: Armando Ruz, M-2943.

LOCAL MODERNO CLARO, VENTIlado, 300 metros para comercio o industria, alquiler módico. Amargura 51, A-7769.

LOCAL ALQUILO EN VILLEGAS y Tejadillo, bajos del hotel Canadá 8x4 metros alquiler $20. Informan en el Hotel.

OFRECEMOS EN ALQUILER UN ESPLENDIDO LOCAL EN EL PRADO PROPIO PARA OFICINAS. ENTRE NEPTUNO Y COLON, ACERA DE LA SOMBRA (los pares).

Mendoza y Cía.
OBISPO 63
TELEFONO M-6921

ALQUILERES

85 NAVES y LOCALES

SE ALQUILA PARTE DE LOCAL amplio, claro y ventilado, con entrada independiente. Monte 208, entre Belascoaín y Rastro.

LOCAL DE ESQUINA PARA BOdega, café, botica, etc. se alquila acabado de construir en Santa Catalina esquina a D-Strampes, Víbora. Informan: 18 No. 4 entre 7 y 9, Vedado, de 5 a 6.

SE ALQUILA MODERNA NAVE DE 220 metros, sin columnas en Jesús María 15, propia para almacén depósito o comisionista. Informan en Teniente Rey 21. Imprenta.

NAVE SE ALQUILA EN RODRIguez 41 una cuadra Tovo. 23x8. Teléfono X-1296

PARA BODEGA SOLA EN ESQUIna u otro comercio, se alquila la 64 esquina a Compostela. Precio módico. Espléndido local. Informes teléfono F-2500

SE ALQUILA BONITO LOCAL, EN barrio comercial, en Compostela número 60, entre Obrapía y Lamparilla. Informes en el mismo.

10 DE OCTUBRE 444 A, CASI ESquina a Chaple, alquilo nave grande propia para industria o comercio con cuatro habitaciones, baño moderno y cocina. Dueño: Milagros y Delicias, Villa Celia. telf. X-1250.

ALQUILO BODEGA SAN CRISTObal y Recreo, Cerro. Para más informes: José Alonso Reina 120 Venta de quesos del país. y Miguel Pomar, Obrapía 105.

87 HABANA

LEALTAD 133 ENTRE SALUD Y Dragones, alquilo hermosa casa, zaguán, saleta, sala, 5 grandes habitaciones, 2 baños completos, comedor cuarto y servicio criados, 2 patios de 8 a 5 Telf. F-6976.

ALQUILO ALTOS MODERNOS CONcordia 189, sala, recibidor, 3 grandes cuartos, baño intercalado, comedor al fondo, servicio de criados. Informan F-5016 de 8 a 10 a. m. Llave en los bajos 45 pesos, 2 meses en fondo.

INFANTA 62, ENTRE 25 Y 27, ALtos modernos, terraza, gabinete, sala, recibidor, tres cuartos, baño intercalado, comedor al fondo, cocina cuarto y servicio para criados. Puede verse de 3 a 7.

SE ALQUILAN MAS DE 300 CASAS y apartamentos. Llevamos record de cuanto se desalquila en Habana y Repartos. «Bureau Internacional», Bernaza 32, bajos, entre Tte. Rey y Lamparilla. M-9461.

MALECON, 12, EN 60 PESOS, SE ALquila el bajo con sala, comedor, recibidor, 6 habitaciones, baño completo, cuarto y servicio de criados. Informan en la misma.

SALUD No. 158, ESQUINA OQUENdo, 1er. piso, se alquila sala, comedor, dos habitaciones, baño intercalado, agua abundante. Informan en la bodega.

NUEVA DEL PILAR ESQUINA A Manglar. Pequeñas casas, dos habitaciones, sala, comedor, etc. dos cuadras del Mercado Unico. Informes mismo edificio, apartamento 7, teléfono U-2837

SAN MIGUEL 119, ENTRE GERVAsio y Escobar: sala, recibidor, comedor, 7 habitaciones, baño, cocina, servicio de criados y patio. Precio: $70.00. The Trust Company of Cuba, Obispo 53. Telf. M-6917.

TROCADERO NUMERO 13, ESQUIna a Consulado, segundo piso, altos; sala, comedor, tres habitaciones, baño, cocina y servicio de criados, $50.00. The Trust Company of Cuba, Obispo número 53. Telf. M-6917.

ALQUILO EN LO MAS CENTRICO de la ciudad, Villegas 30, lindo piso: Sala, comedor, 3 habitaciones, cuarto baño intercalado; exijo referencias. Alquiler $45. Teléf. FO-7986.

SE ALQUILA, GERVASIO 22, ALtos sin estrenar; sala, 3 cuartos, baño intercalado; comedor al fondo, cocina, cuarto y servicio criados, 45 pesos. Informa: Carlos Rodríguez, San Miguel No. 100.

VILLEGAS NUMERO 41, PRIMER piso, con sala, comedor, 3 habitaciones, baño, cocina y servicio de criados: $45.00. The Trust Company of Cuba, Obispo 53. Telf. M-6917.

SAN MIGUEL NUMERO 179-A., PRImer piso, entre Marqués González y Oquendo, con sala, comedor, tres habitaciones, baño, cocina, cuarto y servicio de criados: $38.00. The Trust Company of Cuba, Obispo 53. Telf. M-6917.

TENERIFE NUMERO 94, BAJOS: 25 pesos: sala, dos habitaciones, cocina, baño, etc.: $25.00. Informes: The Trust Company of Cuba, Obispo 53. Telf. M-6917.

ALQUILO EN $35.00, FERNANDINA 53, altos, media cuadra de Monte, moderna, muy amplia. Telf. M-4797.

ZULUETA No. 40, UNA PRECIOsa casa acabada de fabricar, lo más lujoso de La Habana. Véala y se convencera, entre Monte y Dragones. Informan en la misma.

AGUIAR 43, SE ALQUILA UN BOnito alto, de sala, saleta, comedor, baño lujoso, 3 hermosos cuartos, pecio de situación. Informa el Encargado.

SE ALQUILAN LOS BAJOS DE Lagunas 14, sala, comedor, tres cuartos, baño completo, servicio de criados y patio, la llave e informes en la misma, precio $40.00

SE ALQUILAN LOS ALTOS SAN José 110, entre Gervasio y Belascoaín. Sala, recibidor, tres cuartos, baño, cocina con calentador, en $35.

GERVASIO 88, ESQUINA A NEPtuno, altos, sala, recibidor, comedor, gabinete, tres cuartos, baño intercalado, cocina y pantry. La llave en la misma, informan M-1161.

SE ALQUILA PERSONA DE GUSto primer piso, Cárdenas 41 portal, sala, comedor, tres grandes cuartos, baño, cocina, galería, cuarto criado, precio 55 pesos. Informan tercer piso.

ALQUILO PRIMER PISO, CASA MOderna, sala, hall, tres cuartos, baño intercalado, servicios agua fría y caliente, comedor fondo, es de esquina, Nfré 16, esquina Estrella. Llave e informes bajos.

MONTE 133, SE ALQUILA SEGUNdo piso compuesto de sala, comedor, dos cuartos, baño intercalado, cocina, cuarto y servicio de criados. Informa la Encargada.

FOLLETIN 21

UNA HISTORIA DE AMOR

Por ADOLFO DE SANDOVAL

DE VENTA EN

La «Moderna Paesía», Cultural S. A.

las ropas y los ornamentos sagrados del Santuario. Y vieron el terno de terciopelo carmesí, bordado, donación del señor Obispo de Theos, don José Magdalena, gobernador eclesiástico de Segovia hacia el año 1730. Y aquel otro, evocador de los días álgidos de la Granja, de tisú de plata, con puntillas de oro, regalo de la Reina Isabel Farnesio, en el año 1740; y el de tisú de oro y fondo azul — del azul del cielo, diáfano, de Segovia, — regalo de la Reina Isabel II.

Las señoritas se entusiasmaron ante los vestidos — eran en número de dieciocho — de la Fuencisla. Había entre todos ellos uno cuya magnificencia y hermosura excedía a todo encomio; el de tisú de plata, que ofreció a la Virgen, en el año 1740, Isabel Farnesio. Muy bellos también eran el que donó en ese mismo año la mujer del Infante don Felipe; el regalado en el año 1755 por el Cabildo Catedral, y el de tisú de oro, con fondo azul, con peregrino adorno de oro y seda, ofrendado por Isabel II el día de Santa Ana, en 26 de julio de 1859. Estos vestidos — les decía don Luciano, — se custodian en este soberbio armario-ropero, que ven ustedes, hecho a expensas de la Infanta doña Isabel Francisca de Borbón, protectora munífica del Santuario. Sólo el vestido que regaló a la Virgen la Reina Madre, se guarda en sitio aparte, en un regio estuche...

Cuando ya se cansaron de mirar y admirar tantas singulares maravillas, y cuando se despedían de don Luciano, pues era dada la una, volvió éste a su tema de antes, de los tiempos pasados, mejores que los nuestros — decía él — evocando tal vez la endecha manriqueña.

—Desengáñese, señora mía, desengáñense todos, ¡aquellos eran otros tiempos, de gran piedad, de mostrada con obras, "in factis"! Porque, ¿a quién no le llega muy al alma — prosiguió don Luciano, — aquello que se lee en el estamento de un modesto clérigo de Segovia, don Angel Suárez, dejando ocho maravedís cada sábado «para cebar» las lámparas de dos altares de este Santuario? Y lo mismo aquello otro, consignado en el testamento de don Iñigo de Salas, dejando para esta nuestra celestial Madre y Reina, en 22 de septiembre de 1646, una tenería con sus noques y demás pertenencias. E igualmente lo dispuesto por doña Ana Aparicio, en 8 de marzo de 1698, donando una casa hacia la puerta de San Juan, con la carga de una misa anual cantada en el Altar Mayor de este Santuario, el día 26 de julio. ¡Y qué decirles a ustedes del generosísimo desprendimiento de don Manuel Suárez de la Peña y Concha, dejando para la "Señora" la cuarta parte de sus bienes! ¡Y el de las dos devotas señoras, viudas y hermanas, doña Josefa y doña Mariana de Prados, dejando a la Fuencisla, en 7 de diciembre de 1734, una casa en la parroquia de Santa Eulalia; y el del señor marqués de Claramonte, y de los vecinos de Zamarramala, ofreciendo un gran número de fanegas de trigo de sus campos, y muchas de garbanzos, a nuestra célica Patrona!... Lo dicho, Alvaro; ¡aquellos eran otros tiempos!... ¡A ver tú si con tu palabra y con tu pluma los resucitas!... ¡A ver si pronto Segovia y toda España tienen noticias de las cosas grandes que todos esperamos de tí!... Y que no seamos confundidos en nuestra esperanza — añadió don Luciano recordando un versículo del "Te Deum", y dándole unas palmaditas en el hombro.

—¡Cosas grandes! — dijo Alvaro, cuando ya bajaban por las escaleras de la sacristía. — ¡Cosas grandes!... Pero no en honor mío, don Luciano, ni para mi propia exaltación, y mi gloria... Si algo de eso de que usted habla deseo hacer, si algo me propongo hacer, Dios mediante, será todo pensando en el bien de los demás, y no en el mío.

—¡Bravo, chico!... ¡Eso se llama ser cristiano y caballero, como lo fué tu padre que en gloria esté! — exclamó lleno de gozo don Luciano. — Pero la gloria, Alvaro, la fama, el universal renombre, las aclamaciones de tus prójimos, qué, ¿no te seducen? ¿Y a tus años?...

—La gloria, don Luciano, tiene nombre de mujer, como de algo, también muy veleidoso y tornadizo, dijo el poeta ¡La gloria!... A ¿qué buscar fuegos fatuos, señor Rector?... Yo no quiero ni busco, como buscan y quieren tantos, las aureolas deslumbrantes de la gloria... Me basta con la ventura humilde y escondida, y cuanto más recóndita, mejor; y diré siempre, si Dios es servido, lo que decía Gutiérre de Cetina:

Que para mí ni alabo ni me (agrada,
ni llamo vida a aquella que no (viene
del agridulce del amor mezclada.

¡El amor,

O dell' arida vita unico fiore.

como cantó Leopardi! Y del amor bueno hablo, por supuesto, don Luciano; ¡yo no puedo ni debo hablar de otro!...

¡Con qué embeleso oía Beatriz estas palabras de Alvaro!

—Y si la humana gloria viene a tí, sin que tú la busques, Alvarito, ¿habrás de darle un puntapié?... ¿Qué les parece a ustedes, señoras, señoritas? — preguntó don Luciano con lástima.

—¿Harás eso, Alvaro? — interpeló doña Luisa.

—¿No querrás ser ministro y hombre célebre?— dijo Enriqueta Sanz.

—¿Me quedaré sin mi asilo ideal para los pobrecitos de Segovia?— añadió Verónica de Carrió?

—Señora, señoritas, señor Rector, reclamo un poco de silencio — dijo Alvaro humorísticamente, y tomando el tono enfático de los oradores que él había oído en el Congreso; — señora, señoritas, don Luciano; muchas veces he querido decirme y me he dicho lo que Sienkiefiw escribe en uno de sus libros: "Era preciso que yo fuese un pobre de espíritu o un tonto, para creerme satisfecho con eso que los hombres llaman gloria, y para hacer de ella una diadema con que ceñir mi frente... Convengo en que la celebridad puede halagar nuestro amor propio; pero sólo a los hombres vanidosos les basta eso para su completa felicidad"... ¿La gloria?... ¿El juicio de los hombres?... De los buenos, de los verdaderamente buenos, sean ellos un emperador o un mendigo; de los que predican y "dan trigo", sí, don Luciano, me importa mucho, el juicio que ellos formen de mí. Y el de los hombres cumbre del espíritu, en frase de ahora, y que, por serlo, son humildes, modestos — ¡a veces con criminal modestia suicida!, — sencillos, como un niño bueno. ¡Ignoran su propio valer, o si lo conocen, no se engríen! Pero de los otros, don Luciano, de los otros, para quienes dijo la Sabiduría divina aquello tan sabido de "Stultorum infinitus est numerus", ¡que mi fama o mi oscuridad dependan de ellos!... No, no — dijo Alvaro con fogosa energía. — ¿La gloria?... ¡Si no vale lo que cuesta, don Luciano! ¡Si la gloria, la mayor parte de las veces, es arbitraria, y mudable, y fugaz, "sicut nubes, quasi navis, velut umbra", como diría Job; y trae siempre emperajeda a sí la sombra que acecha, y las mordeduras crueles de la envidia!... ¡Vida muy atormentada debe de ser don Luciano — al menos eso pienso yo — la del hombre glorioso!...

—Admiro tu sinceridad, y la alteza de tus juicios, Alvarito, — observó don Luciano, ya todos en la sacristía; — ¡pero no te entiendo! ¡Tú, esquivando los halagos y los requerimientos de la humana gloria, tan propicia a tí; y en cambio otros, incontables, cortejándola y anhelándola denodadamente, y sin lograr verle nunca el rostro! Tienes razón, ¡la gloria tiene nombre de mujer!... ¡Así es la vida!...

—Sí, don Luciano, así es, y no podemos hacerla de otro modo... Acaso porque algunos rayillos precursores de ella, de la mundana gloria, vinieron a acariciar mi frente apenas salido de la adolescencia, es porque me sucede tan poco... Soy, desde que nací, el enamorado "quijotesco", si usted quiere, de lo imposible, de lo remoto, de lo quimérico, de lo ideal... Las cosas fáciles, al alcance de todos, no me atraen, ni las busco... ¡Para otros!...

—¡Qué bien acabas de hablar, Alvaro! — le dijo la señorita de Pacheco, separándose un poco de sus amigas. — ¡Cómo me ha gustado eso que has dicho de la gloria, y que el señor Rector no quiere entenderte! Con gloria, o sin gloria, tú siempre eres y serás para "tu hermanita", un corazón... ¿Qué mayor gloria para ti que ésto?...

Volvieron a la iglesia, donde estaba dando unas ofertas al sacristan la Marquesa de Perales. El Rector y Alvaro dejaron en su coche, al pie del santuario, a Beatriz, con su madre y con sus amigas Verónica y Enriqueta. Las señoritas de Durán su-

M.E.C.D. 2016

ALQUILERES

87 HABANA

SE ALQUILA LA COMODA CASA DE Vigía 18 A. dos cuadras del Mercado Unico. La llave al lado altos.

ALQUILO CASA: CALLE PROGRESO 16, esquina a Aguacate, primer piso: sala, recibidor, tres habitaciones, baño completo. La llave en la bodega. Informes: Telf. M-2837.

ALQUILO LOS FRESCOS ALTOS de San Miguel 142: sala, recibidor, cinco cuartos, baño intercalado, cuarto en la azotea, saleta, cocina y servicio de criados. Informan en la misma.

ALQUILO MODERNO PRIMER PISO Malecón 73: sala, comedor, dos habitaciones, baño completo, cocina y cuarto de criados. Informes: Monte 170. Telf. M-3216.

SE ALQUILA CASA, CON TRES cuartos, comedor y sala amplia. San Lázaro número 236, bajos. Informes: I-7224. Llaves en los altos.

ALQUILO LINDOS ALTOS, TERMINADA fabricar; sala, dos habitaciones baño completo, comedor, cocina y servicio criados. Manrique y Condesa. Informan en la fábrica por Condesa.

LINDO PRIMER PISO
Hospital 24, esquina a Jovellar: sala, comedor, 3 cuartos, cuarto de baño intercalado moderno y servicio de criados. Informes: hotel Pasaje: A-1151, Busto.

SAN NICOLAS 64, TERCER PISO: sala, recibidor, tres habitaciones, baño intercalado, comedor, cocina de gas y cuarto para criados. Telf. M-9232, La Regente.

SE ALQUILA LA CASA MONSERRATE 131, tiene tres plantas altas, cada planta dos pisos y los bajos para establecimiento. Informan: en «La Equidad» casa de préstamos Neptuno 16.

SE ALQUILA AMPLIO, VENTILADO piso alto, acabado de fabricar sin estrenar, sala, comedor, recibidor, 4 habitaciones, baño intercalado, servicio criados, Salud 35, esquina a Manrique. Informan en los bajos. Café.

ANIMAS 55 CASI ESQUINA AGUILA Piso alto con 2 habitaciones, baño, cocina y terraza en $24.00 agua y luz.

ALQUILO ALTOS MONTE 62 ESquina Indio: $22.00. También los altos Indio 19 casi esquina Monte $24. Informes M-7111.

A $30.00 CADA UNO, SE ALQUILAN los altos de la fresca y ventilada casa moderna, acabada de pintar, Benjumeda número 56; y los bajos de Benjumeda número 48, entre Marqués González y Oquendo, a dos cuadras de la Secretaría de Justicia y de la Calzada de Belascoaín. Compuestos de sala, comedor corrido, tres habitaciones, baño completo intercalado, cocina de gas y calentador. Llaves al doblar, en Pasaje Agustín Alvarez número 10. Informes: Francisco Torres, Aguiar número 65. Teléfono A-7830.

ALQUILO EN $30.00 BAJOS LAGUNAS 4[illegible], sala, comedor, 3 cuartos, cocina y baño. Informa Sr. Cárdenas Teléfono FO-1606

ESTRELLA 91, ESQUINA MANRIque alquilo modernos altos, sala, comedor, 3 cuartos, baño intercalado, muy frescos, llave 2o piso, precio $34.00. Informan: Monte 183, Sastrería La Aurora.

ALQUILO MODERNOS VENTILADOS altos (primer piso) Carlos III, 7[illegible]; frente Quinta Molinos, con sala, saleta 5 habitaciones, baño intercalado, comedor fondo, servicios criados. Informes: U-1670.

VIRTUDES 143, EDIFICIO MODERno entre Escobar y Gervasio. Se alquilan planta baja y piso principal, muy amplios y frescos. Pueden verse de 11 a 2 p.m. Informan: Telf. U-1965.

SE ALQUILAN

Departamentos en Diez de Octubre números 58 y 60. Precio: $14.00.

Local propio para establecimiento en Empedrado números 70, 72 y 74. Precio: $40.00.

Calle F. número 14, altos, Vedado. Precio: $75.00.

Malecón número 341, bajos. Precio: $40.00.

Local en Oficios y Amargura. Precio: $100.00.

Príncipe número 35, primer piso derecha. Precio: $23.00.

N. número 221, esquina a Jovellar. Precio: $30.00.

Informes:
THE NATIONAL CITY BANK OF NEW YORK
Departamento de Administración de Bienes.
A-9897

ALQUILO FINLAY, NUM. [illegible] [illegible] por Infanta: Sala, [illegible] habitaciones, baño, cocina, [illegible] servicio de criados terraza, [illegible] Informes: Leyte-Vidal. M-2222.

[illegible] UNIVERSIDAD SAN JOSE [illegible]6. Piso alto; sala, comedor, dos cuartos, baño lujo, otro cocina gas, llaves bodega esquina. Otro igual piso bajo. Informes Teléfonos M-2863 y [illegible]124.

ALQUILO LUJOSO PISO ALTO EMpedrado 49: Sala, comedor, 1 habitación, baño, cocina, servicio criados, incinerador basuras; ascensor. Informa encargado.

[illegible] 11[illegible] ALQUILO EL MOderno segundo piso, sala, cuatro cuartos, baño intercalado, comedor al fondo, cocina, lavadero y servicio de criados. Teléfono A-05[illegible]

ALQUILO MANRIQUE 1[illegible], SEgundo piso, entre [illegible] y Salud: [illegible] saleta, cuatro habitaciones, baño intercalado, comedor, cuarto servicio de criados. Informes: Teléfono M-6453. de 2 a 6.

ALQUILO MANRIQUE 10, 2o. PIso, sala, saleta, 3 cuartos, regio baño intercalado, comedor, cuarto de criados. Todo decorado. Informes teléfono M-6453 todo el día [illegible] verse.

CAMPANARIO 62, BAJOS, CON sala, recibidor, cinco habitaciones, baño completo, cocina, comedor, alquiler 150 pesos Informes y llaves Virtudes 137, bajos de 2 a 5 p.m. Telf [illegible]

SE ALQUILA LA CASA FUNDICION [illegible], No. 4 en 18 pesos acabada de formar. Informan en la bodega.

FAMILIA ACOMODADA, SE alquila casa de una planta esquina, con portales, sala, recibidor, biblioteca, galería, patio central, comedor, 7 habitaciones, 3 baños, closets familia, garage 3 máquinas, pantry, cocina, despensa, 5 cuartos, 3 baños criados. Informan en la misma. E. No. [illegible] esquina Calzada.

[illegible]ICIO MENENDEZ, GERVASIO y Virtudes alquilo casita baja saleta, cuarto baño, cocina y patio. Informes en la bodega.

MODERNAS CASITAS, 2 CUARTOS $13.00
[illegible] a 10 minutos Parque Central, confortables, independientes, calle Justicia esquina a Arango una cuadra tranvías Calzada Concha. Informan Bodega.

ALQUILERES

87 HABANA

EN $15.00 SE ALQUILA LA ACCEsoria de Marqués González letra A., entre San José y San Rafael. Compuesta de un salón, baño completo, calentador y cocina. Llave en el puesto de frutas de San José y Marqués González. Informes: Francisco Torres. Aguiar núm. 65. Teléfono A-7830.

SE ALQUILAN PISOS PARA OFICInas en O-Reilly No. 40 esq a Aguiar en la misma informan.

GLORIA 2, PRIMER PISO ESQUIna a Cienfuegos, compuesta de sala, comedor, 4 habitaciones, baño y servicio criada, cocina y patio. Informes: Telf. M-1353. La llave en la bodega.

SE ALQUILAN DOS ACCESORIAS en Animas y Soledad, reducido alquiler. Informan: Manzana de Gómez 240.

GLORIA No. 4 PRIMER PISO, ESquina a Cienfuegos. Se alquila una casa compuesta de sala, comedor, 2 cuartos para familia y uno para criada, cuarto de baño y servicio de criada. Cocina y patio. Informan: Teléfono M-1353. La llave en la bodega del bajo.

$25.00 MODERNOS ALTOS, TRES habitaciones, sala, comedor, baño completo intercalado, agua abundante muy frescos. Entre dos líneas tranvías. Vigía y Fernandina.

ECONOMICAS

Casas de sala, saleta, comedor, dos y tres cuartos, baño intercalado, cocina, cuarto y servicio de criados. en los mejores lugares de la Ciudad:

N. núm. 355, entre A. y Paseo	$18.00
San Francisco núm 68, altos .	32.00
Marina núm. 16-C	33.00

Departamentos de dos y tres habitaciones, baño y cocina:

Amistad núm. 68 (Astor) ..	$14.00
Marina núm. 2. (Carreño) ..	10.00
Dragones núm. 12	10.00
San Ignacio núm. 25 . . .	8.00
Vigía núm. 11	12.00
22 N. 24 entre 17 y 19 . .	12.00

Oficinas: Genios esq. a Morro. Telf. M-6747.

88 VEDADO

SE ALQUILA LA CASA ACABADA de construir, calle 4 entre Línea y 11, Vedado con sala, comedor, cuatro habitaciones grandes, dos baños, pantry, cocina, cuarto de criada y baño, garage y cuarto para chauffeur, con su baño.

ALTOS AVE. WILSON 93 A SALA, Saleta cuatro cuartos, comedor, baño servicios, cuarto criados. Informes 93 B. altos.

VEDADO CALLE 21 No. 456, BAJOS se vende nevera grande, mueble cocina y varios objetos más. Trato con particulares. Telf. F-7341.

F. ESQUINA A 21
Altos nuevos, decorados, muy frescos; portal, sala, saleta, 3 habitaciones, baño intercalado, comedor, cuarto y servicio de criados. Informes: Teléfonos M-2037; F-4407 y bodega esquina.

VEDADO: CALLE QUINCE, ENTRE Paseo y Dos, sombra. Alquilo gran residencia a todo lujo, dos plantas: 6 cuartos, 3 baños, garage dos máquinas. Muchas comodidades. Informan en la misma.

MODERNOS Y VENTILADOS ALTOS, acabados de pintar, muy amplios: terraza, sala, saleta, comedor, 4 hermosas habitaciones, baño intercalado, hall, pantry, cocina, cuarto y servicio de criados. Calle Nueve esquina a I., Vedado. Informes: al lado I. núm. 5.

VEDADO: SE ALQUILA ACABADA de construir, casa baja, calle 21 número 456, entre Ocho y Diez, acera de sombra, 4 cuartos, dos baños intercalados, pantry, cuarto de criados, portal cerrado: $70.00. Telf. F-7273.

VEDADO: QUINTA NUMERO 97, ENtre Seis y Ocho, Vedado: jardín, portal, sala, saleta, cuatro habitaciones, baño, servicio de criados y patio. Alquiler: $35.00.

SE ALQUILA CON MUEBLES; 17 No. 19, con garage, portal, sala, cuatro habitaciones, comedor, salón español, hall, pantry, cocina, patio y habitaciones de criados. M-6416.

ALQUILO ALTOS; 27 NUMERO 317 entre Dos y cuatro: sala, comedor, hall, cocina, tres cuartos, baño completo, garage, cuarto y baño de sirvientes. Llame en los bajos. Informes: F-6783.

VEDADO: 17, ESQUINA A 4: ALTOS botica. Brisa y sombre. Cuatro cuartos. Servicios completos. Informes Teléfono F-5408.

SE ALQUILA EL CHALET DE C Y [illegible] frente al Parque Medina, Vedado. Informan Monte 15 Teléfono [illegible]

SE ALQUILA VEDADO, HERMOSO [illegible] esquina, calles F y 9, [illegible] jardín, portal, sala, comedor, pantry, cocina, servicios de criados, chauffeur. Garage dos máquinas, amplias habitaciones altas, seis [illegible] baños. Llaves en la misma [illegible] Informes: teléfonos F y 11 [illegible] y F-2374.

CALLE A ENTRE 29 Y ZAPATA, [illegible] altos, acabada de fabricar, sala, comedor, hall, 4 [illegible] cuartos, 2 baños completos, garage, 2 cuartos criados, chauffeur, llaves bajos. Informan: Armando [illegible] M-3343.

ESPLENDIDOS BAJOS 192 CALLE C esquina 21, Garage, gran sala y comedor, cuatro cuartos, otro criada con servicio, baño lujoso, buena cocina gas, varios closets, precioso jardín, alquiler $70.

ALQUILO, CALLE C, NUM. 171, ENtre 17 y 19: Jardín, portal, sala, comedor, cuatro habitaciones, dos baños, hall, pantry, cocina, cuarto, servicios de criados. M-2222. Ultimo precio: $65.00. Informes: Leyte-Vidal.

VEDADO: 25, ENTRE F Y G, ALQUIlo una casa muy fresca con portal, sala, hall, cuatro cuartos, comedor, baño intercalado, cuatro criados, garage.

15 Y 20, VEDADO: ELEGANTES apartamentos modernos. Portal, sala, comedor, dos habitaciones, lujosos baños, cocina y demás comidídades; todo nuevo. Pueden verse a todas horas. Informes: F-3308.

CALLE 27 NUMERO 9, ENTRE Hospital y Marina. Se alquila planta baja, moderna: sala, saleta, 3 habitaciones, comedor, baño intercalado, cocina, cuarto y servicio de criados. Informan: Habana 110. Telf. A-9619.

SE ALQUILA LA CASA CALLE 25 No. 365 entre Paseo y 2, Vedado, con sala, comedor, cuatro cuartos, cocina, baño con agua caliente, cuarto y baño de criados. La llave en la misma de 2 a 7 de la tarde. Rebajada

(VEDADO). SE ALQUILAN ESPAciosos altos calle B, No. 186, entre 19 y 21 acera la brisa compuestos de terraza, sala, comedor. 4 cuartos, baño intercalado, cocina cuarto criada y servicio. Informan Bodega.

VEDADO. CALLE 8 No. 43, BAJOS, casi esquina 17, acabada reedificar, sala, comedor, 4 cuartos, hermoso baño, pantry, cocina, baño servicio criados, $60, abundante agua. Telf. A5-5021.

$130.00. M. ESQUINA A 21, VEDAdo, casa compuesta de jardín, portal, sala, recibidor, comedor, cocina, cuarto y servicio de criados; alto de 5 cuartos, 2 baños, 4 closets, recibidor, dos terrazas, garage para 2 máquinas y 2 cuartos y servicios de chauffeurs. Informes: Bufete de Arellano. M-3936.

L 162-164, ALTOS, ENTRE 17 Y 19, Vedado, situación inmejorable, alquilo hermosa casa acabada decorar, terraza, sala, saleta, galería, cuatro dormitorios, comedor al fondo, dos baños intercalados, dos cuartos criados y servicios, amplia cocina y cuarto en la azotea. Llaves: en frente No. 171. Informes: Romeo y Julieta. Teléfonos U-5166 y U-5738.

VEDADO, 5ta. No. 97, ENTRE 6 Y 8, Vedado: Jardín, portal, sala, saleta, cuatro habitaciones, baño, servicio de criados y patio. Alquiler: $35.

ALQUILERES

88 VEDADO

SIN ESTRENAR CALLE 15 NUMEro 473 entre 12 y 14 lujosa planta alta portal, sala, recibidor, comedor, tres dormitorios grandes, baño color intercalado, closets, terraza fondo, magnífica cocina, cuarto y servicio servidumbre. Informes en la misma.

VEDADO, BAÑOS 46: CASA ACERA sombra; portal, sala, cuatro cuartos, closets, hall, baño completo intercalado, comedor, pantry, cocina, cuarto y servicios criados; entrada independiente, con o sin garage. Informan: FO-3212. M-2863.

SE ALQUILA EN LINEA 97 ENTRE 8 y 10, Vedado una casa con jardín, portal, sala, saleta, hall, patios, seis habitaciones y tres cuartos de baño para familia, comedor, pantry, cocina, habitación servicio grande, con cuarto baño y garage. Informes: teléfono F-7031.

VEDADO

SE ALQUILA, VEDADO, 15 No. 255; entre E y F, piso alto independiente. Sala, saleta, cinco habitaciones, con dos baños intercalados, galería, comedor, cocina, pantry, dos cuartos y servicio criados; cuatro balcones a la calle. Informan The Savoy, F esquina a 15. teléfono F-6618.

ALQUILO, MODERNOS ESPLENDIdos bajos de 4 y Línea, compuestos de sala, portal, tres habitaciones, baño moderno en colores, servicios de criados y garage; para verse, de 9 a 12 a.m. Informes en Juan Bruno Zayas, entre O-Farrill y Acosta, Víbora.

89 CERRO y PALATINO

ALQUILASE AMPLIA CASA COLON 36 (Cerro); portal, sala, tres cuartos, comedor, patio, traspatio, servicios; mampostería, acabada pintar. $18. Informan: A-8761.

SANTO TOMAS No. 1, ESQ. LA ROsa. Se alquila hermosa casa para familia numerosa: Portal, sala, comedor, siete habitaciones, baño completo, cuartos y servicios de criados, jardín. Informan en Habana 110. Teléfono A-9619.

SE ALQUILA UNA MODERNA CAca en Washington No. 2 entre Churruca y Primelles con sala, dos cuartos y todos sus servicios, todo moderno. Las guaguas en la esquina informa el encargado al lado o teléfono M-5287

ZEQUEIRA 52-A, ENTRE CONSEjero Arango y Cruz del Padre, bajos modernos y frescos; sala, comedor, 3 cuartos, baño intercalado completo y patio. Llaves en los altos. Informes: M-2863.

CHURRUCA No. 11 32 PESOS PREciosa, portal, sala, saleta, tres grandes habitaciones, comedor corrido, hall, baño intercalado, gran cocina, patio, traspatio a una cuadra calzada.

SE ALQUILA EN PEZUELA 38 ENtre Churruca y Primelles, un local que mide 20 metros de frente por 15 de fondo.

90 MARIANAO y sus REPARTOS

MUDESE A LOS REPARTOS

Vivirá fresco, en un ambiente tranquilo y mucho más saludable para sus hijos. Ofrecemos varias casas modernas y cómodas por menos alquiler del que pagaría en la ciudad.

REPARTO AMPLIACION DE ALMENDARES

Casa de dos pisos, muy fresca, a media cuadra del tranvía, con tres habitaciones y garage, en la Avenida Once entre calles Nueve y Diez Alquiler: $50.00.

Casita elegante con tres habitaciones, de un piso, con garage, a media cuadra de las guaguas en la Avenida Sexta entre calles Once y Doce. Alquiler: $50.00.

Frente al Parque, una residencia digna de familia de mucho gusto, con una hermosa habitación baja y cuatro altas, tres baños, salones espléndidos y garage para vaias máquinas, por $75 mensuales. Avenida Octava entre calles Doce y Trece.

CERCA DEL COLEGIO DE BELEN

Por 60 pesos mensuales, casa de una planta, cuatro habitaciones y dos baños, frondosos jardines, excelentes comunicaciones por guaguas, tranvías y tren eléctrico. Calle E entre Avenida de los Oficiales y Márquez.

REPARTO MENDOZA VIBORA.

En un punto muy alto y saludable, rodeado de elegantes r sidencias, casa de un piso, con cuatro grandes habitaciones: $50.00 al mes. San Mariano número 57, entre Juan Delgado y D-Strampes.

Casa magnífica, rodeada de grandes jardines, con arboleda, de dos pisos, con 7 habitaciones, tres grandes salas, 4 habitaciones de criados, garages para vario sautomóviles, en San Mariano esquina a D-Strampes por $150.00 mensuales.

Visite cualquiera de ellas, cuanto antes. Todas tiene encargado o vea a:

Mendoza y Cía.
OBISPO 63, - TELF. M-6921

ALQUILO SAN JACINTO No. 15, entre Reina y Panorama, Buen Retiro, Marianao, fresco y cómodo chalet de dos plantas; tres dormitorios con baño, sala, comedor, despensa y cocina; garage. Tran-bus pasa por el frente. Cerca tranvías y ómnibus. Alquiler razonable. Llaves en la misma o al lado. Informan: A-7479.

SE ALQUILA CHALET EN EL REparto La Sierra: Quinta Avenida entre Dos y Cuatro, a media cuadra del cine Rívoli: sala, comedor, vestíbulo, cuatro cuartos, dos baños, cuarto y servicio de criados, garage y cuarto de chofer. La llave al lado. Informes: F-7165.

SE ALQUILA EN AMPLIACION DE Almendares, Avenida 1a. entre 10 y 11, una casa recién construída, compuesta de sala, comedor, tres cuartos, baño de familia y de criados, cocina y garage, con mucho terreno. Informan en Villegas No. 101 y en el Teléfono A-0157.

ALQUILO CASA AMPLIA, ACABAda de pintar y reparar: portal, gran sala, 4 cuartos, comedor, baño completo, garage, jardín alrededor y frutales. Pluma esquina a Línea, tranvía de Zanja, reparto Nogueira, Marianao, seis cuadras de la Calzada Real: 30 pesos: M-3590.

UN SERVICIO GRATUITO

útil y eficiente ha establecido el

DIARIO DE LA MARINA

para divulgar, aún más por medio de las carteleras que ha instalado en los portales de su edificio, la publicidad de los anuncios económicos clasificados, que aparecen diariamente en sus páginas.

DIARIO DE LA MARINA

publica más anuncios económicos que los que aparecen diariamente en todos los demás periódicos.

ALQUILERES

90 MARIANAO y sus REPARTOS

CALLE PRIMERA ENTRE 14 Y 16 Reparto Almendares, casa acabada de pintar a media cuadra del tranvía de Playa-Estación Terminal y tres líneas de ómnibus; compuesta de jardín, portal, garage, sala, 4 cuartos hall, pantry, cuarto de baño, de toilette, cocina y comedor. En cuerpo aparte 2 cuartos para criados con sus servicios y gran patio. El dueño informa en la misma de 2 a 6 p.m.

SE ALQUILA LUJOSA RESIDENCIA en lo mejor del reparto La Sierra, calle Primera entre Seis y Ocho, dos plantas, garage con cuarto alto. La llave en la bodega de Primera y Ocho. Informes: FO-2986.

ALTURAS DE MIRAMAR: ACABADA de construir, casa moderna. Bajos: Jardín, portal, vestíbulo, sala, living-room, comedor, pantry, cocina, cuarto de criada con baño garage con dormitorio y baño, y lavadero. Altos: Cuatro cuartos con closets, dos baños en colores, intercalados; una saleta y tres terrazas. Precio: $90. Informes: FO-2171. Línea, entre 13 y 15, Alturas de Miramar.

SE ALQUILA CHALET AMUEBLAdo, en la mejor esquina del reparto La Sierra, ómnibus por la puerta: sala, comedor, cuatro habitaciones, garage, refrigerador y mobiliario magnífico: $90.00 mensuales. Informes: Telfs. F-3628 y M-5588, o en la calle Cuatro esquina a Once, departamento 3-E., Vedado.

ALQUILO FRENTE AL COLEGIO Belén, 7 y B, chalet de 2 plantas. Planta baja todas comodidades, planta alta, 5 dormitorios, garage para 2 máquinas y 3 cuartos. Informan en la misma. A-9744. $75.

ALQUILO: CALLE OCHO ENTRE Tercera y Quinta, La Sierra: Jardín, portal, sala, recibidor, tres habitaciones, baño intercalado, comedor, hall, cocina, cuarto y servicios de criados, garage. Amueblada con todo confort incluyendo radio, frigidaire y servicio doméstico. Demostración, 2 a 4 p.m. Contrato por un año. Informes: Leyte-Vidal. M-2222.

AMPLIACION ALMENDARES, CASA nueva, se desocupará fin mes. Puede verse. Avenida Tercera 63, entre Nueve y Diez. Jardín, portal, sala, cuatro habitaciones, lujoso baño, hermosa cocina, comedor, traspatio, lavadero, &. $40. Informan: I-6407 y FO-1424.

SE ALQUILA UNA CASA PORTAL, sala, comedor dos habitaciones, baño, patio grande, calle Cuatro No. 75, Redención, Marianao, Teléfono F-6251.

PROXIMA A DESOCUPARSE, REIna y Maceo, Quemados Marianao, finquita 4.000 metros terreno, casa mampostería moderna, portal, sala, comedor, 3 cuartos, baño y cocina, $35.00. Informes: M-2863.

GENERAL LEE ENTRE REINA Y Concepción. Bungalow de madera, recién pintado, sala, comedor, tres cuartos, baño, cocina y patio $30.00. También al lado casa mampostería moderna bajos y altos, sala, comedor, tres ccartos, baño, cocina y patios: $30.00. Llaves en General Lee No. 3 Informes M-2863.

91 J. DEL MONTE Y LA VIBORA

ALQUILO: JOSEFINA NUMERO 23, entre Primera y Segunda: portal, sala, dos habitaciones, baño, intercalado, comedor, pantry, garage: 30 pesos. The Trust Company of Cuba. Obispo 53. Telf. M-6917.

SE ALQUILAN LOS FRESCOS Y ventilados altos de Morell No. 11 con terraza, sala, saleta, cuatro habitaciones, baño intercalado, cuarto y servicios de criados, comedor, cocina y despensa. La llave en Luz No. 3, altos de 9 a 11 y de 3 a 6. Informes teléfono F-5507

SE ALQUILAN COMODOS Y VENTIlados altos acabados de pintar, en la Calzada de Jesús del Monte frente al cine «Moderno», a media cuadra de Toyo. Informes y llave al lado número 240.

ALQUILO FRESCA CASA, ALTArriba No. 4. Víbora, media cuadra Calzada, portal, sala, saleta, tres cuartos, comedor, hermoso baño, garage, cuarto servicios criados. Informes en la misma.

HERMOSO CHALET DOS PLANTAS fachada rústica, en la Víbora, Santa Beatriz No. 4 entre Diez de Octubre y Primera, cerca crucero Havana Central, ómnibus y tranvías, en la planta bapa: jardín, portal, sala, comedor, hall, cocina, un cuarto servicio completo y patio. Planta alta se compone de: escalera de mármol, hall, tres hermosas habitaciones, baño intercalado completo, pantry y terrazas. Informan en la misma.

JESUS DEL MONTE 463, ESQUINA a Altarriba, amplios y frescos altos, siete habitaciones, &, entrada independiente criados, hermosa residencia; $75.00; ganó triple. Garage. Informan: González. A-2194.

DEPARTAMENTOS ACABADOS DE construir, completamente independientes de 2 y 3 piezas baño y cocina, muy bonitos. Santa Catalina 14 esquina a D-Strampes, altos, Víbora. Informan calle 18 No. 4 bajos, Vedado, 5 a 6.

SE ALQUILA GRAN RESIDENCIA Gertrudis y Carlos Manuel (Víbora) 14 habitaciones, oratorio, 4 baños garage, espléndido jardín, propia para Clínica, Centro Instrucción, Sociedades etc. Llaves la misma informan F-2447.

ALQUILERES

91 J. DEL MONTE Y LA VIBORA

ALQUILO SAN LAZARO No. 42, EN la Víbora, entre Milagros y Santa Catalina: Portal, sala, dos cuartos, comedor, baño intercalado; llave de 4 a 6.

SANTA CATALINA NUM. 83, ENTRE Armas y Lawton: Jardín, portal, sala, saleta, tres habitaciones, baño, hall, comedor, cocina, dos cuartos y servicio de criados, garage, patio. $38.00. Informes: Leyte-Vidal. M-2222

SE ALQUILA CASA CON TRES cuartos, comedor y sala amplia, San Lázaro No. 236, bajos. Informan: I-7224. Llaves en los altos.

93 LUYANO

SE ALQUILA UNA PRECIOSA CASA de altos, muy fresca y bastante amplia; precio moderado; véala y le gustará, en Compromiso No. 7, entre Rosa Enríquez y Blanquizal, Luyanó.

SE ALQUILA CASITA CON SALA, cuarto, cuarto de baño, gran cocina y patio en Villanueva y Rodríguez, pasan las rutas 7 y 25 y la 11 por enfrente. Renta: 15 pesos. Informan teléfono U-6885

SE ALQUILA EN ARANGO ESQUIna Fomento, unos altos ventilados con sala, comedor, 2 cuartos grandes, baño, cocina y todo lo demás, para persona de gusto. Precio módico.

SE ALQUILA LA CASA DE FABRIca No. 19, entre Arango y Municipio, con sala, comedor, tres cuartos, cocina y baño. Informan en la misma Teléfono I-6183.

97 GUANABACOA, REGLA Y CASA BLANCA

SE ALQUILA EN LINEA 97, ENTRE 8 y 10, Vedado, una casa con jardín, portal, sala, saleta, hall, patio, seis habitaciones y tres cuartos de baño para familia; comedor pantry, cocina, habitación; servicio grande con cuarto baño, y garage. Informes: Teléfono F-7031.

98 ALQUILERES VARIOS

PLAYA GUANABO. DESEA USTED alquilar casa mampostería amueblada portal, sala, dos habitaciones, comedor cocina, un departamento grande portal, baño, cocina, Septiembre Octubre. Informan I-6550.

ALQUILO FRESCOS Y MODERNOS altos de Rita 5 esquina a Blanch, Reparto Juanelo, casi esquina a la Calzada con enorme sala, tres habitaciones con baño moderno intercalado con calefacción comedor, cocina, más azotea de la casa colindante y lavadero Telf. A-9877

ALQUILO CENTRICO SOLAR YERmo, habitación propio: rastro, materiales construcción, marmolería, Jesús del Monte 80, por Alejandro Ramírez. Informan exclusivamente: Telf M-3256. Verse 8 a 11 a.m

SE SOLICITAN

99 SOLICITUD DE ALQUILERES

SE ALQUILA RESIDENCIA EN EL Vedado, calle 27 número 270, bajos, entre A, y B., seis cuartos, dos baños y garage. Alquiler: $90.00. Informes: F-4143.

SE SOLICITA FINQUITA, QUE NO esté a más de una hora de La Habana, con casa, agua y arboleda, propia para crianza. Renta: de 25 a 30 pesos. Informes: M-2965.

108 AGENCIAS DE COLOCACIONES

"LA MATANCERA": A-7740
Servimos rápidamente: criadas, cocineras, choferes. Toda clase de servidumbre y empleados de ambos sexos con referencias. Sol número 111, entre Egido y Villegas.

CUBAN AMERICAN EMPLOYMENT OFFICE
(ESTABLECIDA EN 1925)
CONSULADO 142, ESQUINA A NEPTUNO. M-1534
Servimos con referencias admirables: institutrices, criadas, cocineras, manejadoras, choferes y cuarta servidumbre puedan necesitar, cubana y extranjera, de ambos sexos, así como empleados de oficina en general. Servicio permanente, día y noche.

SERVIMOS: INSTITUTRICES, PROfesoras inglesas que van a domicilio, choferes, criados, criadas, manejadoras, expertas cocineras, reposteras y cocineros, lavanderas, jardineros, mensajeros, dependientes y cuanta servidumbre necesite, de ambos sexos, extranjera y del país, con excelentes referencias. Telf. FO-2351.

LLAME AL M-7730 CUANDO NECEsite criada competente o para algún empleado de oficina exverto. Existe una razón cuando llevamos treinta años en el negocio. «AGENCIA BEERS». Plaza de la Catedral 16.

103 CRIADAS y CRIADOS

SE SOLICITA SEÑORA DE MEDIAna edad, sin pretensiones para todos los quehaceres de una casa de corta familia. Informes: Luz 2, Loma de Chaple, frente a Morell.

SE SOLICITA UNA CRIADA DE cuarto que sepa lavar ropa fina. Calle 17, No. 443, entre 8 y 10.

SE SOLICITA UNA CRIADA DE MAno con referencias. Calle 8 194, altos, entre 19 y 21, Vedado.

SOLICITO CRIADO O CRIADA QUE tenga informes. SUELDO $10.00. casa y ropa limpia. FO-2503.

SOLICITO UNA CRIADA ESPAÑOLA, para comedor, que sirva a la rusa. Que tenga referencias y duerma en la colocación: $15.00, ropa limpia y uniformes. N. y 25.

SE SOLICITA UNA JOVEN ESPAñola para hacer limpieza que duerma en la colocación; sueldo, $15. Almendares No. 6, altos, entre Carlos III y Lugareño.

SE SOLICITA CRIADA ESPAÑOLA para limpiar y cocinar, casa pequeña y corta familia; gana $15. Se exigen referencias, Aliados 59, Alturas de Almendares.

WANTED ENGLISH SPEAKING maid to manage 8 year old girl. Wages $17, must sleep at house. Mrs. Giberga, 15th. Street corner Baños, Vedado.

EN AMISTAD 124 A ALTOS, SOLIcito una criada blanca para lavar planchar y otros quehaceres, tiene que saber bien su oficio, entender plancha de gasolina, traer referencias y dormir colocación, trabajadora y formal. Sueldo $20 y uniformes Tratar después de las diez de la mañana.

104 COCINERAS y COCINEROS

SE SOLICITA UNA CRIADA PARA cocinar y limpiar en casa de matrimonio solo. Deberá dormir en la colocación y tener referencias. Sueldo: $10.00. Calle 6 No. 173, entre 15 y 17, Vedado. De nueve de la mañana en adelante.

SE SOLICITA UNA ESPAÑOLA O inglesa, para cocinar y limpiar, a corta familia y en casa pequeña, Calle 5a entre Paseo y A al lado del 355, Vedado, sueldo 15 pesos.

105 MANEJADORAS

MANEJADORA: SE SOLICITA UNA manejadora blanca o parda clara que sepa su obligación y tenga buenas referencias. FO-7370.

108 PROFESORES

SOLICITO PROFESORA PRIMERA enseñanza, para clases a domicilio, Aguila 193, entrada por Reina, segundo piso. Preguntar por Carmen, de 12 a 2.

114 AGENTES Y VENDEDORES

SE SOLICITAN VENDEDORES PAra el exquisito vino Orotavi, hecho de fruta bomba madurada en la mata. Pídalo a Morro y Refugio. Teléfono A-7729.

SE SOLICITAN

114 AGENTES Y VENDEDORES

SOLICITAMOS PERSONAS RELAcionadas con particulares para emplearlas con buena retribución. Pagamos $10.00 semanales o comisión. Dirijirse: Muralla 98. Departamento 109 Martínez.

SOLICITO COMPRADORES DE MERcancía acreditada y de consumo, para revender en plaza y en el interior, en la que se obtene una utilidad del Cincuenta por Ciento. Informes: San Ignacio No. 64.

115 OFICINISTAS

NECESITO MUJER JOVEN PARA trabajos de oficina; otra para mecanógrafa; y otra mecanógrafa-taquígrafa, sueldo: $30. También necesito un criado, y un chauffeur, $25. Compostela 58, agencia.

116 SOCIOS

GRAN OPORTUNIDAD PARA HOMbre de negocios. Solicito hombre con 500 pesos para una industria, la primera en Cuba y demás Naciones, cuyo dinero se garantiza con propiedad. Finca El Poney, frente al Matadero de Buanabacoa. Ruta 5 Llabres

INVERTIRIA DOS O TRES MIL PEsos para asociarme con persona decente que tenga en actividad asunto comercial, Representaciones o industria. Escriba detalles F. F. F. Clasificados de este DIARIO.

SOLICITO SOCIO, CON $5,000, para una gran industria. Que sea persona formal y sepa de comercio. El negocio deja 600 pesos al mes. Informes: Galiano 125. Benjamín García.

OPORTUNIDAD. — OFREZCO SOciedad a persona activa, bien instruída, preferible sepa inglés, que aporte pequeño capital y su trabajo para ampliar negocio ya establecido, de grandes perspectivas. Vega, Compostela 57.

117 SOLICITUDES VARIAS

SE SOLICITAN VARIAS SEÑORITAS que deseen ganarse un dollar diario, magnífica comisión, para vender producto fácil venta, agradable, gran consumo diario a domicilio. De 2 a 4. Sr. Ubat. San José 126½-H., bajos.

SOLICITO PERSONA SERIA PARA encargada de una casa de inquilinato; sueldo: $20; garantía en efectivo de 200 pesos. Si no reúne condiciones no se presente. Damas 28. Rodríguez.

FACILITAMOS TRABAJO EN CAsa, Habana o interior, buena remuneración. Escribanos. Partida Publishing Co. Apartado 843, México D. F.

SE SOLICITA UN JOVEN GRADUAdo en Universidad americana de Bachiller en ciencias con conocimientos de química. Escriba al apartado No. 2097.

SE SOLICITA UN JOVEN GRADUAdo en Universidad americana de ingeniero mecánico, preferible del curso terminado este año. Escriba al apartado 2097.

SOLICITO UN COMPRADOR PARA un producto que vale un millón de pesos, probado científicamente y experimentado; su precio $100.000 o un socio que aporte $25.000. Informes: Apartado 1605. Habana. Si no reúne estos requisitos, no escriba.

SE OFRECEN

118 CRIADAS y CRIADOS

DESEA COLOCARSE CRIADO DE mano peninsular, experimentado en todo servicio fino, sin pretensiones, trabajador, y con esmeradas referencias de buenas casas. Voy a cualquier punto. Telf. M-1959.

DESEA COLOCARSE ESPAÑOLA mediana edad para criada de manos, tiene recomendaciones y no le importa ir a los Repartos A-9478.

SE DESEA COLOCAR UN JOVEN de criado de mano, práctico en el servicio de comedor, sabe hacer coteles y fregar máquina, entiende de jardín, tiene buenas referencias. Informes al F-6277

DESEA COLOCARSE EL JOVEN Rodolfo Barrios de criado, fregador de platos o sirviente, sin referencias informes Milagros No. 5 Santos Suárez. Teléfono I-5897.

SE OFRECE UNA JOVEN PARA MAnejadora o criada de mano. Buena presencia y zuenos informes. Llame al teléfono F-3921.

DESEA COLOCARSE CRIADO DE mano español con muy buenas referencias, sirve el comedor perfectamente, es hombre solo y sale a donde se presente, pero prefiere el campo, no tiene grandes pretensiones informan al teléfono U-2445

DESEA COLOCARSE UNA JOVEN de color para el quehacer de casa pequeña, es formal, sale al campo. Para informes llame al M-4029 de 8 a 11.

SE DESEA COLOCAR UNA ESPAñola para criada de manos; sale por los repartos; sabe cumplir con su deber y tiene buenas referencias. Teléfono I-6445.

SE DESEA COLOCAR UNA ESPAÑOla para comedor o todo trabajo menos cocinar, tiene referencias. Calle I, No. 9. F-6086.

SE DESEA COLOCAR UNA JOVEN japonesa para comedor o cuartos, acostumbrada a servir casa americana. Llame A-9814.

DESEA COLOCARSE UNA JOVEN española para criada de mano o de cuartos, tiene referencias. Llamen al FO-2713.

SE COLOCA JOVEN ESPAÑOLA SEria y formal para comedor o para cuartos y coser siendo corta familia para criada de mano en casa de moralidad, tiene referencias. Teléfono A-9005.

SE COLOCA ESPAÑOLA PARA COcinar, sabe trabajar bien, tiene buenas referencias. Teléfono FO-7678.

JOVEN ESPAÑOLA DESEA COLOcarseh en casa de moralidad para la limpieza. Sabe coser. Tiene buenas referencias. Informes: U-6054. No menos de $15.

DESEA COLOCARSE UNA JOVEN española de criada de cuartos, comedor o manejadora, sabe coser un poco. Informes: Ayestarán 10, entre Bruzón y Desagüe.

SE DESEA COLOCAR UN JOVEN español, de chofer en casa particular. Tiene buenas referencias, con 10 años de práctica. Llame: Telf. M-6028.

SE OFRECE UN JOVEN PARA criado de mano. Tiene experiencia y recomendaciones de las casas donde ha trabajado. Informes: F-6040.

SE DESEA COLOCAR UNA ESPAñola, de mediana edad, para criada de mano. Tiene buenas referencias. Informes: Aguiar 100¼, entre Obrapía y Lamparilla, habitación 31.

EN OFICIOS 8, SE ALQUILAN HAbitaciones y departamentos. Casa de moralidad.

SE DESEA COLOCAR UNA ESPAñola, para cocinar y limpiar en casa de matrimonio. Tiene referencias. Informes: Telf. M-6690.

SE DESEA COLOCAR UNA SEÑORA joven, española, para criada de cuartos, en casa particular, acostumbrada a viajar. Tiene buenas referencias de familias muy conocidas. Telf. F-6136.

SE DESEA COLOCAR UN ESPAÑOL, de criado de mano en casa particular, acostumbrado a todo servicio delicado. Tiene magníficas referencias de familias muy conocidas. Telf. F-6136.

SE OFRECE JOVEN ESPAÑOLA PAra criada de mano; tiene buenas referencias y es formal. Informan Teléfono A-6313.

SE OFRECEN

118 CRIADAS y CRIADOS

JOVEN ESPAÑOL SE OFRECE PAra criado de manos, acostumbrado a todo servicio fino, con referencias de buenas casas donde trabajó largos años. Teléfono M-1047.

SEÑORA ESPAÑOLA DESEA COLOcarse de criada de manos por horas o todo el día; no duerme en la colocación; también lavo ropa en su casa; es formal, tiene buenas referencias. Zapata y 2, Bodega. Teléfono: F-6265.

JOVEN ESPAÑOLA DESEA COLOcarse para comedor o cuartos o para criada de manos; tiene referencias. U-6693.

SE COLOCA UNA MUCHACHA DE criada mano; sabe trabajar; gana 12 pesos. Teléf. A-6279. Pregunte por Ramona.

SE OFRECE SOLO PARA LA COCIna, buena cocinera y repostera, madrileña. Cocina a la criolla, española y toda clase de platos finos. Es limpia y dispuesta. Tiene referencias. San Miguel 235-C, entre San Francisco y Espada.

MUCHACHA SOLA, SERIA Y TRAbajadora, se ofrece para el servicio de cuartos o mano; sale al campo y fuera del país, tiene buenas referencias. San Nicolás 215, altos, entre Monte y Corrales.

SE OFRECE UNA CRIADA PARA cuartos o comedor, sabe coser, lavar ý planchar, ropa fina, prefiere casa de moralid ad y corta familia, no menos de 15pesos.Teléfono F-3254.

SE OFRECE UN CRIADO DE MANO o ayudante de cocina o fregador de platos, con referencias. Informan: en Aguila 231. M-1149

DESEA COLOCARSE UNA MUCHAcha para cuartos o comedor. Teléfono F-6236.

SE OFRECE CRIADO ESPAÑOL PAra servicio del comeodr, sirve a la rusa, sabe hacer coteles. Tiene buenas referencias de familias distinguidas. Telf. A5-1732.

SE DESEA COLOCAR UN CRIADO de comedor, español, habituado a todo esmerado servicio. Sabe hacer cocktails de todas clases y hacer ponches. Tiene referencias de casas conocidas. No se coloca menos de $25.00. Telf. F-6232.

SE DESEA COLOCAR UNA MUCHAcha española, para cuartos o manejadora. Tiene buenas referencias. No se coloca menos de 15 pesos. Telf. M-3077.

SE DESEA COLOCAR UNA ESPAÑOla, de mediana edad, para corta limpieza o cuidar un niño. Tiene buenas referencias. Llame: Telf. F-2250.

DESEA COLOCARSE MUCHACHA española de criada de mano o cuartos o cocinar y limpiar para un matrimonio; sabe su obligación. Teléfono F-3856.

SE DESEA COLOCAR UNA JOVEN española para criada de manos o para todos los quehaceres de matrimonio solo. Tiene buenas referencias. Teléfono A-5-4361.

SE DESEA COLOCAR UN JOVEN español, de criado de mano en casa particular; tiene referencias. Para informes Teléfono M-4130.

SE DESEA COLOCAR UNA JOVEN española para criada de manos o cuartos; es formal y cumplidora, tiene referencias. U-5470.

SE OFRECE UNA CRIADA DE MAno sin pretensiones, blanca y cubana. Para informes: Concha No. 4, entre Luco y Villanueva.

DESEA COLOCARSE DE CRIADO de mano un joven de color, buenas referencias, llamar F-6078 o F-6519 Pedro.

SE DESEA COLOCAR UN JOVEN español de criado de manos, sabe servir a la rusa y está acostumbrado al servicio fino. Tiene referencias de casas conocidas. Telf. F-5884.

SE DESEA COLOCAR UNA MUCHAcha española, para cuartos o comedor. Tiene referencias. Telf. F-6202.

DESEA COLOCARSE UN BUEN criado de mano español, experimentado en todo esmerado servicio, sin pretensiones y con referencias de buenas casas. Teléfono M-1959.

119 COCINERAS y COCINEROS

SE OFRECE UN COCINERO ASIAtico. Conoce cocina española y criolla y repostería muy limpio, y trabaja en casa particular. Informan Llame a Luís Lay, teléfono: M-5052. Trabaja también para el campo.

SE DESEA COLOCAR UN JOVEN chino, cocinero en casa particular sabe cocinar criolla y americana repostería y pastelería, tiene buenas referencias. Zanja 27, Telf. M-4443. Preguntar por Guillermo.

DESEA COLOCARSE JOVEN ASIAtico, cocinero repostero, cocina española, francesa, americana, buenas referencias, no menos de 25 pesos. Informan F-6078 de 62 a 6 p.m.

SE OFRECE MUCHACHA DE COlor para cocinera o criada de mano. Sra. Rodríguez I-3552.

DESEA COLOCARSE UNA ESPAÑOla para la cocina, sabe cocinar muy bien no le importa ayudar a la limpieza y otra criada de manos o para comedor o cuartos. M-4203 y M-5025. San José 52 departamento 8.

SE OFRECE REPOSTERA CON buena práctica en el oficio, tiene buenas referencias, va a los repartos, desea familia de moralidad. Informan U-6811

GRAN COCINERO FINO, ASIAtico, desea colocarse casa particular, muy práctica criolla, española y francesa; hace dulces variados, limpio y formal, tiene muy buenas referencias. Telf. M-5053.

UN ASIATICO MAESTRO COCINEro, cocina bien criolla, española y americana, repostero, tiene muy buenas referencias; trabaja casa en particular, también va al campo. Calle Zanja No. 8, tercer piso. Preguntar por José Chang. Telf. M-4339.

SE OFRECE UN COCINERO REPOStero mediana edad sin pret ensiones casa particular o comercio, cocina española, francesa y americana, hace toda clase pastelería, sale al campo, tiene referencias. Teléfono M-5172 Lamparilla y Villegas, Bodega.

SE OFRECE UNA COCINERA ESPAñola; sabe su obligación y no duerme en la colocación. Informan: Calle A, 255, entre 25 y 27, Vedado. Teléfono F-6251.

SE OFRECE BUENA COCINERA REpostera, inglesa; no duerme en la colocación; tiene buenas referencias. Desea ganar buen sueldo. Teléfono: FO-3354.

UN COCINERO REPOSTERO CHINO desea colocación casa particular; sabe cocinar a la española y criolla. Informa Teléfono M-4568.

COCINERA DE MEDIANA EDAD peninsular desea colocarse, sabe la cocina criolla y a la española, sabe hacer dulces, tiene referencias. Teléfono F-3012.

SE DESEA COLOCAR UNA SEÑORA española de mediana edad para cocinar y limpiar, tiene referencias. Indio No. 12 Telf. M-2023.

SE COLOCA UNA COCINERA ESPAñola, ayuda un poco a la limpieza si es cocina ligera. Telf. U-7094.

SE DESEA COLOCAR UNA ESPAñola, para cocinar. Cocina a la española y criolla y es práctica en el oficio. Informes: San José 82, altos, habitación 121, entre Gervasio y Escobar.

SE DESEA COLOCAR UNA BUENA cocinera española; sabe hacer dulces; tiene referencias. Teléf. M-3867.

DESEA COLOCARSE UNA BUENA cocinera; hace algo de limpieza; tiene referencias. También aceptaría para criada de mano o manejadora; es de buena presencia. M-3339.

SE OFRECEN

119 COCINERAS y COCINEROS

SE DESEA COLOCAR UNA COCINEra y repostera, cocina criolla y española. Es formal y trabajadora, ayuda algo a la limpieza y prefiere los repartos o el campo. Sueldo: no menos de 15 pesos. Telf. M-4235.

SE DESEA COLOCAR UNA SEÑORA española, de mediana edad, para cocinera y repostera, no es salcochadora. Tiene buenas referencias. No se coloca menos de 20 pesos. Informes: Alambique 23. Telf. M-3059.

SE OFRECE UN JOVEN COCINERO repostero chino, sabe cocinar muy práctico a la criolla, española. Cumple con su obligación, tiene referencias en casa particular. Informan San Rafael y Campanario, bodega. Teléfono M-4104.

SE OFRECE UNA MUCHACHA, PAra cocinar y ayudar a limpiar, muy limpia y cumplidora de su deber. No se coloca menos de $15.00. Tiene referencias: M-9444.

DESEA COLOCARSE PARA LIMPIEza una muchacha de color, no le importa domir en la colocación; no va al campo. Vapor 15, entre Aramburo y Hospital.

SE DESEA COLOCAR UNA COCINEra peninsular; lleva tiempo en el país y sabe cumplir con su obligación. Tiene buenas referencias. Tte. Rey 67, altos del Café del Cristó.

SE DESEA COLOCAR UNA COCINEra española, sabe cumplir con su obligación y tiene referencias; y una muchacha para limpiar por horas o todo el día. Teléfono F-6907.

SE DESEA COLOCAR UNA PARDA cocinera repostera, hace toda clase de dulces, ha trabajado con familia extranjera, con buena referencia; no duerme, no menos de $20; va a los repartos. Teléfono U-6946.

SE DESEA COLOCAR UNA JOVEN española para cocinar y limpiar, a corta familia; no se coloca menos de $15. U-5470.

SE OFRECE COCINERO ESPAÑOL para casa particular o comercio, cocina a la española y criolla, sabe de repostería, agradable sazón, tiene referencias, es hombre solo, sale al campo. Telf. A-0347.

COCINERO REPOSTERO JOVEN chino, cocina española, criolla y americana y toda clase dulces finos, desea colocarse en casa particular, tiene buenas referencias. Teléfono: M-7344 Cocinero Antonio. Expecter cook want possition with American family.

SE OFRECE BUEN COCINERO ESpañol, cocina criolla, española y francesa, repostería, pastelería fina, helados, limpio y económico en su trabajo, hombre solo, sale al campo, tiene referencias. M-5025.

UNA SEÑORA DE COLOR, DESEA colocarse de cocinera, sabe hacer dulces, tiene buenas referencias, no duerme en la colocación. F-2567

DESEA COLOCARSE UN BUEN COcinero y buen criado de mano, de color y formal: F-6519.

SE OFRECE COCINERA REPOSTEra, cocina a la española y a la criolla, tiene los mejores informes, gana buen sueldo .Informes: U-6911.

SE OFRECE UNA BUENA COCINEra limpia y formal. También una buena criada de mano o cuartos seria y trabajadora. Buenas referencias. F-6022.

120 MANEJADORAS

UNA MESTIZA QUE HABLA INglés, se desea colocar como manejadora; sabe cumplir con su obligación. Dora; FO-2710.

SE DESEA COLOCAR UNA JOVEN de manejadora, es cariñosa con los niños, no le importa ir a los repartos tiene referencias. F-6150.

SE DESEA COLOCAR UNA EXPERta manejadora, siempre trabajó en ese oficio, es cariñosa con los niños. Tiene muy buenas referencias. Informes: Telf. U-5732.

SE OFRECE SEÑORA INGLESA, DEcente, con buenas referencias, como manejadora o criada de cuarto; sale al campo. Informan FO-1077

SE DESEA COLOCAR UNA MUCHAcha española, como manejadora o como criada de cuartos. No hace dos trabajos. Tiene buenas referencias. Telf. FO-2351.

ENGLISH SPEAKING WOMAN SU[illegible] work as nurse or maid fond of children. Call at Once; you will be very please: best references. A-5-4911.

125 CHOFERES

DESEA COLOCARSE UN CHOFFER del campo, entiende mecánica, desea casa seria. Telf. M-9491.

SE DESEA COLOCAR UN CHAUFfeur con buenas referencias; informa el teléfono I-3932. Dirección: Dolores 20, Santa Amalia, después de las 5 p. m.

CHOFER ESPAÑOL CON VARIOS años de práctica, desea colocarse en casa particular o de comercio. Informan al F-2400.

SE DESEA COLOCAR CHAUFEUR español 12 años de chofer, con referencias. FO-3259 Angel.

SE OFRECE UN COMPETENTE CHOfer, serio, cumplidor y sin grandes pretensiones y con diez años de práctica. Prefiere casa particular o de comercio. Informes: F-3012. Luis.

SE DESEA COLOCAR UN CHOFFER de confianza, tiene referencias y sabe cumplir. Telf. F-4242. José

DESEA COLOCARSE UN BUEN chauffeur experto en toda clase de máquinas y mecánica, sin pretensiones, y con esmeradas referencias de buenas casas. Teléfono M-1959.

SE OFRECE CHAUFFEUR MECAnico con 10 años en una sola casa muy cuidadoso del automóvil con buenas referencias de la misma que ha trabajado. U-6933

126 JARDINEROS

JARDINERO ESPAÑOL DESEA TOmar jardines por horas, o trabajar alguno por la comida, en el Vedado o Miramar; tiene referencias. Teléfono F-6242

SE OFRECE JOVEN BLANCO CUbano, de jardinero, limpieza y fregar máquina; lo mismo de dependiente bodega, café, camarero o consultorio médico; voy a finca recreo. Referencias particulares y comerciales. Informan: F-6032, puesto.

129 OFICINISTAS

DESEA EMPLEO EN OFICINA DE moralidad, una joven taquígrafa y mecanógrafa, en inglés y español. Teneduría de Libros en Inglés. Srta. Frances: FO-1234.

SEÑORITA: DESEA COLOCARSE DE Taquígrafa Mecanógrafa o cualquier otro trabajo de Oficina. Tiene bastantes nociones de Inglés. Tel. A-5-5742.

JOVEN TAQUIGRAFO - MECANOgrafo, con conocimientos en contabilidad; desea colocarse. No tiene pretensiones. Informes: Teléf. FO-7551.

121 OFERTAS VARIAS

DESEA COLOCARSE SEÑORA PARA cuidar enfermo; tiene gran práctica, por hacer años que se dedica a lo mismo. T.-XO-1562.

UN MATRIMONIO ESPAÑOL DESEA colocarse; él de chofer y ella de cocinera o criada; también se ofrecen para encargados de casas. Teléfono F-3400.

SE OFRECE UN MATRIMONIO blanco sin hijos, de encargado o conserje, él entiende de pintura e instalaciones y da referencias. Teléfono F-2545. Preguntar por Gaspar.

MATRIMONIO ESPAÑOL, SIN HIJO, solicita casa de apartamento o de vivienda; ha de ganar sueldo; tienen referencias. Informan: Corrales núm. 36, tercer piso, preguntar por Nieves Manuel Ayude. F-2879.

SE OFRECE UN JOVEN BLANCO, formal, para atender consultorios médicos o laboratorios; tiene buenas referencias de los médicos con que ha trabajado; no tiene pretensiones, Teléfono U-6763.

M.E.C.D. 2016

JULIO 31 DE 1937 DIARIO DE LA MARINA EJEMPLAR: 5 CENTAVOS

EL GOBIERNO JAPONES INFORMA AL EMPERADOR QUE HA ULTIMADO TODOS LOS PREPARATIVOS PARA EL CASO DE QUE SURJA LA GUERRA CON CHINA

POLITICA DE EMPRESTITOS

Acaba de efectuarse con éxito en Alemania una emisión de Bonos del Tesoro a 4, 5 por 100 y esa operación fianciera da lugar a una comparación de la política de empréstitos de varios paises europeos. En Alemania el éxito de los empréstitos del Estado se debe a condiciones que difieren de las de otras naciones; es allí posible, en virtud de la economía cerrada y de la dirección consiguiente del capital y a base de la confianza del pueblo en el gobierno, obtener resultados que en otras partes es más difícil conseguir. Por eso se explica que el éxito de la política de empréstitos sea muy distinto al de otros países, aunque la razón y el fundamento de ellos sea el mismo en los diversos Estados el aumento de los gastos públicos es un fenómeno general y también lo es la conveniencia de cubrirlos en mayor o menor proporción gravando el futuro y liberando al presente de parte de su pesada carga.

Se han colocado en Alemania sin dificultad en los dos años últimos empréstitos por valor de más de 5.000 millones de marcos y a esa suma vienen a añadirse los 600 millones emitidos del 13 al 29 de mayo. Esta última emisión es de Bonos del Tesoro al 4, 5 por 100, amortizables por sorteo. Las emisiones de noviembre 1936 y marzo, 1937 obtuvieron tan favorable acogida que se aumentó el importe de la emisión de noviembre en 100 y el de la de marzo en 200 millones de marcos. Al mismo tiempo han podido mejorarse las condiciones para el Estado. Las obligaciones de los Ferrocarriles Nacionales de enero 1936 se emitieron a 98, 5 por 100 y a ocho años; en la emisión siguiente, de Bonos del Tesoro, el tipo de emisión subió a 98, 75 por 100 y el plazo de reembolso se extendió a diez, luego a doce, y ahora es de quince años. El rendimiento ha bajado a 4,73 a 4.67 y, ahora, a 4.63 por 100. De los empréstitos del Estado alemán, aproximadamente 2.000 millones tienen un plazo de casi 27 años. Las cotizaciones bursátiles de los títulos de esos empréstitos no han estado jamás a tipo inferior al de la emisión; desde hace algún tiempo se cotizan a tipo más alto todavía. Estos hechos permiten afirmar que la política alemana de empréstitos ha dado brillantes resultados.

En Francia, el gobierno se vió en la necesidad, en el verano de 1936, de cubrir el déficit probable del presupuesto que se estimabá en 25.000 millones de francos. El ministerio de Hacienda quiso interesar en el empréstito al ahorro nacional de toda categoría y puso en circulación bonos de hasta 200 francos, que equivalen a 33 marcos, concediendo además a los suscritos exenciones tributarias y limitando el plazo del reembolso a seis y doce meses. No se redujo el importe del empréstiito a una suma total determinada, pero, en vista de las favorables condiciones consentidas a los suscriptores eventuales, se calculaba que la suma reunida sería, por lo menos, de 10.000 millones de francos. En los dos meses y medio en que estuvo abierta la suscripción no se llegó más que a 4,284 millones, que equivalen a 480 millones de marcos. Vino luego el empréstito destinado al armamento, aprobado en marzo de este año con 4,5 por 100 de interés y sesenta años de plazo. El importe máximo se había previsto en 10.500 millones de francos Blum. La primera serie, de 5.000 millones, fué suscrita con facilidad y todavía quedaron suscriptores por satisfacer. Se pasó entonces a emitir la segunda serie, pero la banca ha tenido que quedarse con buena parte de los títulos. A pesar de las excepcionales condiciones, que sorprendieron al público: tipo de emisión 98 por 100, interés nominal 4,5 por 100, ventajas tributarias, garantía monetaria. Hoy ese empréstito se cotiza por debajo del precio de emisión. Ha sido, por tanto, un fracaso político y financiero.

Tampoco ha tenido éxito Inglaterra con la primera serie del empréstito de armamento por valor de 100 millones de esterlinas, que, equivalen a 1.230 millones de marcos. El interés era de 2,5 por 100 mucho más bajo que el concedido en Alemania, y el plazo de reembolso se fijó entre siete y once años. Generalmente, los empréstitos del Estado son cubiertos inmediatamente en Londres, pocas horas después de exponer las listas. Pero esta vez y a pesar de haber durado la emisión todo el día quedaron muchos títulos sin colocar, que hubieron de absorber institutos públicos. El tipo de emisión, 99.5 por 100, era demasiado elevado, como lo revelan las primeras cotizaciones registradas, todas debajo de aquel tipo.

Como referencia merece ser citado el proceder del gobierno soviético. En 1936 se decretó en la Unión soviética una conversación de todos los empréstitos anteriores, a diez, y a ocho por ciento, con plazo de reembolso de diez años, en otro empréstito a cuatro por ciento y reembolsable a los veinte años. No se trata de empréstitos voluntarios, ni se dejó a los tenedores de los títulos opción entre la conversión y el reembolso. Los bolcheviques son más expeditos: los títulos que no se presentaron dentro del plazo fijado para la conversión fueron declarados nulos.

La gestión financiera es fiel reflejo de las circunstancias políticas reales. En Hacienda no valen discursos, ni propaganda, ni mentiras y soslayos. La realidad sale a la superficie.

El plan sobre el salario y jornada obrera, combatido

WASHINGTON, julio 30. (AP.) — La oratoria del sur, vigorizada hoy, [illegible] de enterrar el proyecto del gobierno acerca de salarios y horas de trabajo en una comisión del Senado.

Los senadores del Sur, dirigidos por Harrison y Smith, se unieron para rebelarse contra la medida.

Harrison declaró que el proyecto establecería una Junta de standards de trabajo que podría destruír «los negocios, grandes y pequeños, con sus disposiciones administrativas.»

Smith manifestó que lo que se intenta es «impedir que el Sur se le levante de la baja condición en que lo dejó la guerra entre los estados».

«Si la vida es tan amable en Carolina del Sur—dijo—donde con sólo cincuenta centavos al día se vive con confort, mientras en Nueva Inglaterra cuesta peso y medio, tendremos que elevar los salarios en el sur peso y medio?

«¿Por qué no acudimos a Dios y le decimos que acabe con eso de que unas partes de un país posean mayores ventajas naturales que otras?»

Los líders de la administración no tienen completa seguridad de sacar triunfante el proyecto.

Otro sureño, Reynolds, logró que se aprobara una enmienda exceptuando a las firmas de diez o menos empleados, pero su triunfo fué de corta duración. Por 52 votos contra 31 fué reconsiderada.

UN MUERTO Y CINCUENTA HERIDOS, AYER, EN SARAJEVO

Causó impresión en Yugoeslavia la ausencia de la familia real y del Gobierno en el entierro de Varnava

Esta ausencia resaltó más debido a la presencia de las delegaciones enviadas por las iglesias y los Gobiernos extranjeros. Ocurrieron varios incidentes durante el día

VIENA, julio 30.—A pesar de unos cuantos choques en Belgrado, debido a la tensión de la muchedumbre y el temor de ser violentamente atacada una vez más por la policía armada, así como un serio incidente en Sarajevo, en donde una mujer fué muerta y cincuenta personas heridas, algunas gravemente, el temido día de ayer, durante el cual se celebró el entierro del patriarca de la Iglesia Ortodoxa, transcurrió más tranquilo que lo que en general se había esperado.

El patriarca murió la pasada semana, cuando la controversia entre la Iglesia y el Gobierno había llegado a su más crítico período, a propósito de la ratificación del concordato entre Yugoeslavia y el Vaticano. La Iglesia serbia se opone violentamente al concordato y ha excomulgado a todos los miembros del Gobierno que lo favorezcan.

Una de las razones que explican la relativa calma de ayer, es la negativa oficial de conceder facilidades ferroviarias especiales.

Así, miles de personas que deseaban venir a Belgrado para asistir a los funerales desde las provincias, no pudieron encontrar pasaje en los pequeños trenes ordinarios.

Belgrado, en muchas décadas, no ha visto tan imponente espectáculo como el presenciado ayer, y nunca el pueblo de Belgrado mostró tan genuino dolor como las piadosas muchedumbres que ayer se agolparon a lo largo de la ruta que había de seguir la procesión fúnebre, cayendo de rodillas, llorosos, ante el paso del féretro, y exclamando: «¡Ahí va nuestro patriarca mártir!».

Después de las honras en la Catedral, el ataúd de cristal fué sacado en hombros por los obispos y colocado en una carreta de madera tirada por un destacamento de soñols, vistiendo ricos uniformes, iniciándose la procesión de dos millas de largo. A su frente marchaba un obispo llevando en alto uno de los estandartes religiosos hecho trizas por la policía cuando atacó la procesión religiosa en Belgrado, hace más de una semana. Seguían después, destacamentos de comitadis uniformados, y luego cientos de sacerdotes vistiendo trajes multicolores, y tras ellos más de cincuenta obispos con regias vestiduras de oro labrado.

Gran impresión causó la ausencia del príncipe regente, así como la de todos los miembros de la familia real. Se sabía de antemano que ningún miembro del Gobierno asistiría a los funerales, ya que, como el premier y otros funcionarios quedaron excluídos de participación en el entierro, debido a la excomunión, sus colegas no ortodoxos decidieron no asistir; pero hasta el último momento se esperó que lo hiciese el príncipe Pablo. Este, así como la familia real y otros dos regentes, enviaron coronas fúnebres; pero eso fué todo.

Esta ausencia se hizo notar más debido a la presencia de delegaciones enviadas por las iglesias y los gobiernos extranjeros a los funerales.

El primer incidente ocurrió cuando, debido a una disputa entre espectadores, la policía cargó contra ellos con extrema drasticidad. El público se dispersó en todas direcciones, gritando: «¡Mueran los católicos! ¡Abajo Stoyadinovich!».

Unas cuantas personas fueron heridas levemente por las cachiporras policíacas.

El segundo incidente ocurrió en la Gran Plaza Slavia, cuando alguien gritó que la policía estaba atacando, y en el tumulto resultaron varios lesionados.

El tercer incidente tuvo lugar cuando grandes grupos de personas, al terminarse los funerales, empezaron a gritar: «¡Muera la policía! ¡Muera el Gobierno!». Policías armados con revólveres y bayonetas dispersaron violentamente a los manifestantes, hiriendo a varios.

En las provincias las alteraciones del orden fueron más graves, y en Sarajevo hubo demostraciones antigubernamentales. La residencia del ministro de Comunicaciones, uno de los que votó a favor de la ratificación del concordato, fué apedreada, y luego los amotinados atacaron los edificios de dos periódicos gubernamentales y los domicilios de los católicos. La policía montada intervino, pero por cierto tiempo tuvo que replegarse ante la furia ciudadana. Hicieron fuego sobre el público, dando muerte a una mujer e hiriendo a unas cincuenta personas, algunas gravemente.

Restablecen la tranquilidad en Belgrado

BELGRADO, julio 30. (Havas).—Reina completa calma en esta ciudad, tras de los incidentes que se registraron en días pasados, con motivo de los hechos que precedieron y siguieron al fallecimiento del exarca Varnava. Todo hace pensar que ya el momento más violento de la crisis que se ha planteado por la cuestión del concordato, ha pasado.

El Gobierno está decidido a la conservación de la paz pública por todos los medios a su alcance. No tiene, por el momento, la intención de elegir en seguida al patriarca, ya que sin la comparecencia del jefe del gobierno, ese acto sería ilegal.

En una nota oficial se expresa que el Gobierno aguardará a que pase la violencia de la crisis actual.

UNA VERTIGINOSA CARRERA SUBTERRANEA

Walter P. Turner, de 52 años de edad, se cayó en una alcantarilla de Atlanta y fué arrastrado dos millas a una velocidad que se calcula en 80 kilómetros por hora, por la fuerza del agua. Al fin, lo sacaron y lo llevaron al hospital, como se ve en la fotografía

Creen en Tientsin que el jefe de las fuerzas niponas en el Norte de China ha cometido un grave error al enviar todas sus fuerzas a Pekin, Tungchow y Feng Tai

«Este General—dicen—ha estado hurgando desde hace semanas en un avispero y ahora se queja porque las avispas le han caido encima», aludiendo al ataque de los chinos en Tientsin

TIENTSIN, Julio 30, 1937.—El teniente general Kiyoshi Katsuki, jefe supremo de las tropas japonesas en el norte de China, evidentemente ha xtendido demasiado sus fuerzas y cometió gravísimos errores de cálculo militar y político. Contando con la continuada tranquilidad y neutralidad del cuerpo chino de conservación de la paz, que siempre había mostrado simpatías por el Japón, así como con la amistad de la trigésima octava división china, Katsuki envió casi todas sus fuerzas disponibles a Pekin, Tungchow y Fengtai, para obligar al vigésimo noveno ejército, mandado por el general Sung Cheh Yuan, a evacuar Pekín y sus alrededos.

El principal objetivo del general Katsuki fué logrado; pero a costa de dejar a Tientsin casi desamparado con una guarnición totalmente inadecuada. Así cuando ocurrió el ataque de las fuerzas chinas ayer por la mañana, el general nipón se encontró carente de suficiente número de tropas para restablecer el contacto con los pustos nipones aislados, tales como los de la estación ferroviaria oriental, el Hipódromo Internacional y el aeródromo. Mientras tanto, todas las comunicaciones de Tientsín, tanto las ferroviarias como las carreteras, quedaron totalmente interrumpidas, haciéndose en extremo difícil la comunicación directa de los vehículos motores con fuerzas niponas en varios puntos de los alrededores de Pekín, algunas de las cuales están en peligro de ver agotarse sus municiones de boca y de guerra antes de que se les pueda enviar ayuda.

Los caminos y las carreteras continúan cortados por profundas zanjas, verdaderas trampas para los vehículos y todos los convoyes tienen necesariamente que ir escoltados por observadores en aviones como precaución contra posibles emboscadas.

El general Katsuki debe tener a su disposición más de veinte y cinco mil hombres; pero en estos momentos Tientsín, en lugar de ser puerto de entrada para hombres y material de incalculable valor, es sólo de grave responsabilidad.

Un gran factor favorable al general Katsuki es que la entrada de las tropas chinas en la zona remilitarizada de Tientsín ha obligado a las guarniciones de las otras potencias extranjeras a tomar medidas defensivas, aliviando así las tropas japonesas de considerables responsabilidades en la defensa de Tientsín. No hay que decir que los funcionarios de las naciones extranjeras están sumamente molestos por tener que asumir así parte de las responsabilidades creadas por la belicosa y agresiva acción de la invasión nipona.

Un alto funcionario extranjero, comentando el hecho de que el general Katsuki hubiese sido totalmente sorprendido por el ataque chino, dijo con acritud: "Después de todo, este general ha estado hurgando desde hace semanas en un avispero, y ahora se queja porque las avispas le han caido encima."

Con la llegada de la noche, un extraño y trágico silencio se cernió sobre toda la ciudad, contrastando intensamente con las quince horas de luz, durante las cuales casi no cesó el fuego de las bombas aéreas, morteros de trinchera, ametralladoras y rifles.

Habiendo bombardeado con buen éxito desde el aire varios importantes centros administrativos chinos, parece que el ejército japonés ha logrado esta tarde mejorar un poco su posición; pero sólo en el extricto sentido local, porque el cuerpo chino de conservación de la paz quedó totalmente desbandado y desmoralizado por los intensos bombardeos de los aviones japoneses.

Aquí se preguntan muchos si el cuerpo chino de conservación de la paz no se está reforzando con grandes destacamentos de la vigésima tercera división china. El cuerpo consular de Tientsín no tiene ya la menor duda de que esas tropas están dentro del radio de seis millas de Tientsin, cosa que viola el protocolo firmado a consecuencia de la famosa rebelión boxer en China. Informes que no han podido todavía ser confirmados, declaran que todas las fuerzas chinas, rodeando a Tientsín, han sido ya poderosamente reformadas por los ejércitos de los generales Wang Fu Lin y Chang Shen, quienes estaban, cuando se supo de ellos por última vez, en las cercanías de Paoting.

Todos los extranjeros residentes aquí critican duramente el bombardeo aéreo nipón de la Universidad de Nankai, estimando que la única excusa es el bien conocido patriotismo de los estudiantes de Nankai quienes durante las últimas semanas organizaron espontáneamente un cuerpo de voluntarios. Se recordará que el Japón practicó idéntica política de destrucción de los centros educativos chinos durante el conflicto de Shanghai en mil novecientos treinta y dos.

La mayoría de los hombres extranjeros de Tientsín son veteranos de guerra y tienen ahora amplia oportunidad de revivir activamente las prácticas guerreras. La mayoría de los extranjeros han organizado ya cuerpos de voluntarios para suplementar las fuerzas regulares extranjeras de guarnición en las diversas concesiones de Tientsín.

Cada entrada de estas concesiones extranjeras, excepto la japonesa, tiene su propio destacamento de nacionales, observando las actividades en la zona de guerra. Durante varias horas del día, los refugiados chinos, en gran número, se agolpan en las entradas, buscando ansiosamente refugio.

El principal punto de entrada de estos refugiados es actualmente el Puente Internacional que posee una concesión francesa con área china al otro lado del río Hai. El puente estaba abarrotado de chinos ayer tarde, expuestos tanto al fuego chino como al japonés. Agachándose todo lo posible con la esperanza de escapar de las balas. chinos de todas clases, pobres y ricos, hombres, mujeres y niños, buscaban ansiosos la entrada y muchos fueron muertos en pleno puente.

Un vicealmirante nipón se queja

SHANGHAI, Julio 30, 1937.—El vicealmirante Kiyoshi Hasegawa, jefe de la flota japonesa en las aguas chinas, en un comuniqué dado anoche dice que "la flota japonesa en China se verá obligada a dar los pasos necesarios para cumplir con su deber si las autoridades chinas no logran impedir que el movimiento antijaponés se extienda al centro y al sur de China."

Este aviso se considera aquí como un gesto para evitar que se extiendan las hostilidades de Hopei a otras partes de China, así como para impresionar a los chinos con la rapidez y la energía con que el Japón actuaría, de extenderse las hostilidades.

Llamando la atención "hacia la creciente y rampante hostilidad y actividades antijaponesas en el sur y centro de China, las que están lesionando los intereses japoneses en China". El comuniqué declaró que "tales provocaciones sólo logran perjudicar las amistosas relaciones entre las dos naciones, llevándolas además a una futura desagradable situación." Añadió el almirante Hasegawa que "la aceleración de innecesarios preparativos de guerra por parte de China" estaba causando gran inquietud y "son contemplados por el Japón con grave preocupación".

Las declaraciones del almirante nipón coinciden con el supuesto arrestro y maltrato de Matsuji Kajisuka, comerciante de Sangkow. Los informes de la agencia de noticias nipona "Domei" dicen que Kajisuka fué golpeado, desnudado, sometido a abyecto examen y después enviado al consulado japonés sin que se explicase la razón del arresto y del maltrato. El gobierno del Japón se dispone a protestar oficialmente.

Los residentes japoneses abandonan apresuradamente Chungking, rumbo a Hangkow, debido al intenso sentimiento antijaponés reinante en Chungwing.

No han ocurrido incidentes en Shanghai, pero el éxodo de los chinos de los barrios del norte de Shanghai buscando refugio en las concesiones extranjeras, continúa en aumento y se teme un choque de un momento a otro.

LA ACTRIZ DEL CINEMA, VIRGINIA CHERRILL SE CASO CON UN CONDE INGLES

LONDRES, julio 30. (AP).—La rubia Virginia Cherrill, de la pantalla, se convirtió hoy en Condesa después de esperar diez minutos a su novio.

Contrajo matrimonio con el Conde de Jersel, de 27 años de edad, en la oficina de registro de Chelsea, a un par de millas de la oficina de registro de Caxton, donde había contraído matrimonio en 1934 con el actor Cary Grant.

El aniversario de la Gran Guerra, conmemorado por veteranos alemanes

BERLIN, julio 30. (AP).—Los veteranos alemanes de la guerra mundial hacen preparativos esta noche para observar el vigésimo tercer aniversario de la guerra el domingo con una «movilización para la paz».

Cien mil veteranos se reunirán en el Stadium Olímpico.

El primero de los 59 trenes especiales que traerán veteranos de todas partes de Alemania ha llegado ya.

También se esperan delegaciones de una docena de países extranjeros.

El Mariscal Werner von Blomberg, ministro de la Guerra, y el general Barón Wener von Fritch, comandante en jefe del ejército, asistirán a la reunión del domingo.

Se duda de que la Comisión de mandatos de la Liga tome acuerdos sobre el plan inglés en la Palestina

Conforme se esperaba, no asistió a la reunión de ayer el Presidente de la Comisión de Mandatos, que es italiano, por lo que se supone que Italia sigue obstruyendo a la Liga

GINEBRA, julio 30. (AP.)—El rabi Stephen S. Wise, de Nueva York, se opuso en nombre de los judíos americanos al plan de división de la Palestina, propuesto por la Gran Bretaña, en una larga entrevista celebrada hoy con William G. A. Ormsby-Gore, secretario de las Colonias de Inglaterra.

Ormsby se encuentra en Ginebra para presentar el plan a la Comisión de mandatos permanentes de la Liga de las Naciones.

Un segundo representante árabe, miembro de una prominente familia de Jerusalén, llegó anunciando que apoyará el plan de división de la Palestina. Actualmente se encuentra en esta ciudad una delegación mahometana que se opone al plan.

Se duda que la Comisión de la Liga tome acuerdos en relación con el plan y algunos de sus miembros dudan tener resultados para emitir opiniones, agregando que actúan con capacidad personal.

El presidente de la Comisión, el Marqués italiano Alberto Theodoli, no asistió a la sesión. Se cree que el gobierno italiano mantiene su protesta contra la acción de la Liga.

Ormsby-Gore, que pronunció una larga declaración acerca de la política británica en la sesión privada de esta tarde, indicó que no hará presión para que se resuelva inmediatamente la cuestión.

Algunas autoridades creen que la Gran Bretaña se limita a proponer el plan para obligar a árabes y judíos a buscar la solución.

Una delegación del Consejo supremo de los árabes, redactó un memorándum culpando a los británicos y a los judíos de los desórdenes de Palestina y oponiéndose vigorosamente al plan.

Herido un dirigente de la oposición árabe

LONDRES, julio 30. (Havas.)—Despachos de la agencia «Reuter» fechados en Jerusalén, avisan que Ismail Najjar, comerciante musulmán, mayoritario, y miembro del partido oposicionista ««Mashabishi», resultó herido gravemente en una cadera, de un balazo, en los momentos de salir de la mezquita de Omar; fué conducido al hospital y se ha abierto una investigación con el fin de conocer si el hecho está relacionado con la situación política, o si responde a cuestiones meramente personales.

Se publicó esta tarde el nuevo reglamento de policía y buen gobierno, por el cual se prohiben todas las manifestaciones públicas sin permiso de la autoridad competente. Toda violación de los bandos será enérgicamente castigada.

Dos muertos y dos desaparecidos del "City of Baltimore"

La rápida intervención de varias embarcaciones logró evitar un grave desastre

BALTIMORE, julio 30. (AP.)—La rápida intervención de una flotilla de embarcaciones ha dado por resultado que la lista de las bajas con motivo del incendio del vapor «City ob Baltimore» no haya pasado de cuatro, según se pudo comprobar hoy.

De las treinta y nueve personas que estaban a bordo del barco cuando se incendió una hora después de haber zarpado, viven 89. Dos se sabe que han perecido y se ignora la suerte de otras dos.

Seis de los supervivientes, están heridos pero ninguno de ellos de gravedad.

Los funcionarios de la compañía naviera, tratan ahora de determinar la causa del incendio.

El capitán Charles O-Brooks, veterano en las lides del mar y comandante del «City of Baltimore» declaró que por la forma en que se produjo el incendio sospecha que se trata de un acto de sabotaje, agregando que no sospecha de ninguna persona y que únicamente abroga esa opinión por la rapidez conque se propagó el fuego.

Sin embargo, el Japón se encuentra a la expectativa de una intervención posible de Rusia a favor de China

Trenes militares llevan a millares de soldados japoneses llenos de entusiasmo bélico a los puertos de embarque, en tanto que el Gobierno Central chino moviliza sus fuerzas

TIENTSIN, China, julio 30. (AP.) El ejército japonés sometió hoy a Tientsin a un segundo bombaredo por la artillería y la aviación al mismo tiempo que consolida su dominación en toda la región comprendida entre el mar y el río Yungting, al Oeste de Peiping.

Millares de chinos sin hogar abandonaban esta noche los barrios indígenas de Tientsin, tratando de escapar al terror de estos dos días.

De nuevo los proyectiles de la artillería y las bombas de la aviación incendiaron edificios en los barrios chinos de la ciudad.

Los chinos informan que en las calles siguen tendidos los cadaveres, pero hasta ahora no se han podido calcular las bajas.

Ayer, primer día de bombardeo, los funcionarios chinos creían que varios millares de Chinos habían resultado muertos o heridos.

Desde muchos puntos a lo largo del frente irregular de cien millas desde la costa hasta los alrededores occidentales de Peiping, los despachos japoneses acusan éxitos para sus armas. Otros relatos tienden a demostrar que la resistencia china ha sido destrozada en una vasta área.

Los japoneses manifestaban hoy que el bombardeo de Tientsin es necesario con el objeto de borrar los centros de preparación militar de los chinos y rechazar un contra-ataque chino.

A lo largo de los límites de la concesión japonesa hubo tiroteos, entrando repentinamente en acción los bombardeadores y la artillería nipona.

Entre los blancos estuvo la Biblioteca de la Universidad de Nankai, donativo de la Fundación de Rockefelelr, el centro más importante del saber en el Norte de China. También fueron objetivos de los bombardeos las escuelas preparatorias de Nankai en la ciudad nativa.

La agencia Domei informa que una columna japonesa al mando del mayor general M. Kawabe se apoderó de Chang Sin Tien, importante estación del ferrocarril Peiping-Hankow, a 15 millas al sudoeste de Peiping y en la margen occidental del río Young Ting.

Hasta ahora las actividades japonesas se han concentrado en la margen oriental de Yung Ting. En otros centros se dice que los japoneses han hecho funcionar la artillería y la aviación contra los chinos atrincherados en los montes al Oeste de Peiping. Los aeroplanos nipones operan desde un campo próximo al que fué Palacio de verano de los Emperadores de China, al noroeste de la Ciudad.

En el otro extremo del frente, los japoneses capturaron una fuerte posición china en Takú, en la desembocadura del río Hai. Esto permite la reanudación de las operaciones navieras en Tangkú, puerto de Tientsin.

La resistencia organizada por los chinos en Tientsin parece estar al bordo del colapso. Los terribles ataques que realizaron los chinos contra la concesión japonesa y las posiciones militares en la madrugada de ayer jueves han desaparecido casi bajo los efectos de los dos terribles bombardeos de estos días. Dos brigadas de regulares chinos se están reirando rápidamente, mientras la policía militarizada, que se había unido a los ataques de ayer, está entregando sus armas.

En el cuartel general de esta ciudad en el Norte de China, se ha redoblado las precauciones contra los ataques chinos. Débense las medidas adoptadas a informes que se reciben dando cuenta de que a lo largo del ferrocarril Tientsin-Pukow avanzan hacia el norte refuerzos del ejército chino así como desde Pao Ting Fu hacia Peiping.

El Gobierno japonés ha tomado ya todas las medidas necesarias y esta preparado para una guerra con China si esta contingencia se produjera

TOKIO, Japón, julio 30. (AP.) —El Gobierno dió a conocer hoy al Emperador Hirohito los medios que se propone emplear con relación al conflicto con China.

Un comunicado oficial dice que en vista de «la suma gravedad» de la situación en el Norte de China, el general Sugiyama, Ministro de la Guerra, y el almirante Mitsumaska Yonai, Ministro de la Marina, presentarán un informe completo por la mañana en una sesión conjunta y secreta de las dos Cámaras del Parlamento.

Las medidas de que fué informado el Emperador por el Primer Ministro Príncipe Fumimaro Konoye no se han revelado, pero las autoridades indican que constituyen un avance definitivo en los preparativos del imperio para cualquier emergencia en China, incluso la guerra.

El Primer Ministro declaró en el Parlamento que el Gobierno posiblemente «pedirá la cooperación del pueblo japonés» para resolver esta guerra no declarada en el Norte de China, agregando que, no obstante, todavía no ha abandonado sus esperanzas de un arreglo pacífico.

La ansiedad que produce la posibilidad de que la Rusia soviética intervenga en el conflicto chino-japonés encontró expresión en el Parlamento, cuando uno de sus más destacados miembros preguntó al Ministro de Estado Koki Hirota si existía alguna relación entre el Gobierno central de China y la internacional comunista de Moscú.

Hirota dijo que tal relación es «completamente posible», pero agregó que no se ha podido determinar aún hasta qué grado es importante la influencia del gobierno soviético.

Trenes militares llevan entusiastas soldados japoneses a los puertos de embarque para China y pasan por distitntas partes del Japón. Las estaciones se llenan de público que aclama a los soldados.

Si las unidades del ejército del gobierno central de China avanzan desde Pao Ting Fu, a 85 millas de Peiping, hacia el Norte, el Japón se verá en la necesidad de atacarle, dijo un jefe militar

Los despachos japoneses de China aseguran que el general Chiang ha ordenado ya el avance de 50,000 soldados del ejército central que se encuentran en Pao Ting Fu.

DIEZ TURISTAS AMERICANOS HERIDOS AL DESCARRILAR UN COCHE, AYER, EN MEXICO

CIUDAD MEXICO, julio 30, (AP).—Los Ferrocarriles Nacionales anunciaron esta noche que diez turistas americanos resultaron heridos, cuatro de ellos gravemente, cuando el último coche del expreso Laredo-Méjico descarriló cerca de Monterrey, Nuevo León.

HACEN LAS PACES LA ORGANIZACION CTM Y LOS FERROVIARIOS MEXICANOS

MEXICO, D.F., Julio 30. (AP).—En las negociaciones sostenidas por el señor Juan Gutiérrez, presidente de la Federación de Ferroviarios, y el señor Vicente Lombardo Toledano, secretario general de la C.M.T., se dió por terminada la controversia entre ambas organizaciones, procediendo a afiliarse de nuevo en la CMT la federación, que cuenta con 60.000 miembros.

Las fuerzas japonesas se apoderaron ya de las posiciones estratégicas que circundan a la ciudad de Peiping

Los nipones arrojaron bombas de aviación y ametrallaron a los cinco mil gendarmes que tenían sitiado el cuartel japonés, salvando así a una parte de la pequeña guarnición

TIENTSIN, China, julio 30. (AP.)—Las fuerzas japonesas han recuperado todo el control en Tung Chow, a 20 millas al Este de Peiping, donde 5,000 gendarmes, a quienes se suponía simpatizantes de la causa japonesa, se sublevaron ayer contra la pequeña guarnición nipona y por espacio de varias horas, pareció que la aniquilarían.

Los aviadores japoneses arrojaron bombas y ametrallaron a los gendarmes, obligándoles a levantar el sitio que habían puesto al cuartel. Hoy llegaron refuerzos de infantería a Tung Chow.

Las pérdidas de los japoneses fueron 20 muertos, incluso dos oficiales, y 13 heridos.

Los japoneses anuncian también que Yin Ju-Kung, jefe del régimen autónomo del Este de Hopeh, que cuenta con el apoyo de los japoneses, se encuentra seguro bajo la protección nipona.

A causa de que el campo que rodea a Peiping está lleno de pequeñas partidas de soldados chinos sin jefes, las puertas de la antigua capital volvieron a cerrarse esta noche.

Los oficiales japoneses de Tientsiin anuncian que sus operaciones de los últimos días, les ha permitido ocupar todos los puntos importantes que rodean a Peiping, costándoles 151 muertos y 298 heridos.

No se han hecho cálculos acerca de las pérdidas de los chinos pero creen los japoneses que deben ser diez por cada una suya, sin incluir los muertos en Tientsin en los dos últimos días.

Los agregados militares de las Embajadas extranjeras de Peiping visitaron a Manyuan, a 15 millas al sur de la ciudad, donde varios centenares de soldados chinos fueron muertos el jueves y donde todavía pueden verse varias docenas de cadáveres junto a las zanjas.

Creen que la matanza se realizó principalmente por los aeroplanos de bombardeo de los japoneses, antes de que la infantería avanzara para completar el aniquilamiento.

Los despachos de Nankin no hacen luz acerca de las intenciones definitivas del gobierno central o si el generalísimo Chiang Kai-Shek está enviando tropas del ejército nacional a la zona de conflicto. De eso depende, según los observadores, que la guerra adquiera un carácter nacional.

La mayoría de los chinos profesan que la guerra con el Japón es inevitable. Los funcionarios extranjeros declaran que hasta ahora la crisis sigue localizada al área Peiping-Tientsin.

Quisieron entrar los voluntarios chinos en la concesión italiana de Tientsin

TIENTSIN, julio 31 (Havas).—Durante la noche, las fuerzas italianas de infantería de Marina, tuvieron necesidad de emplear sus armas para rechazar a los tiradores apostados con los chinos, que intentaban penetrar en territorio de la concesión italiana, con el fin de hacer fuego mejor sobre el Japón, que se encuentra exactamente al otro lado del río Hel-Ho, que atraviesa a Tientsin.

Los aviones nipones desde la hora del alba estuvieron volando sobre la población, sin arrojar bombas.

Por la noche, llovió, lo cual impidió a los tiradores el continuar en su labor, con lo cual no se registró ningún incidente grave.

Convenio de empréstito entre Inglaterra y China, para la construcción de un ferrocarril

LONDRES, julio 30 (Havas.)—Se anuncia oficialmente que se ha llegado a un acuerdo entre la Gran Bretaña y China en el día de hoy, para emitir un empréstito de 3,000.000 de libras esterlinas, al 5% de interés, destinándose a la construcción de un tramo de la vía férrea de Cantón-Kuan-Lau, en el tramo de Kuang-Mei, provincia de Kuantung.

El contrato preconiza la construcción por la compañía Anglo China de Ferrocarriles, Limitada, afiliada a la Corporación de la Reconstrucción Nacional, de Shanghai, cuyo presidente es el ex ministro de Hacienda, doctor Sung.

Los pagos de la deuda estarán garantizados por la gabeta de la sal, administrada actualmente por la Gran Bretaña. También se han inicia do las negociaciones para la construcción de otra vía férrea.

ACTUALIDAD INTERNACIONAL

La República de Liberia ha celebrado el nonagésimo aniversario de su constitución; surgió como una aspiración de los abolicionistas, que creyeron posible fundar en Africa un estado negro, con instituciones blancas, integradas por los libertos que se llevarían a poblar ese territorio que no era uno de los mejores de aquel continente precisamente. No contaron nunca los que realizaban el experimento que los liberianos, ya con otra civilización, se encontrarían en el país en una situación dificilísima: o tendrían que dejarse tragar por la selva, por las tribus bárbaras, o entregarse a los imperialistas extranjeros, que sobre ellos ejercían una forma de servidumbre onerosa. Tampoco se lo[illegible] llevar gran número de norteam[illegible] canos al país, ya que apenas e[illegible] ron en el país tres o cuatro mil [illegible] de que cesó la guerra civil de [illegible] tados Unidos. Las colonias de [illegible] cipados que se constituyeron [illegible] país nunca fueron lo suficientem[illegible] fuertes para imponerse a los ve[illegible] salvajes y así, una y otra vez [illegible] ocurrido choques entre los liberi[illegible] y los «krú» individuos bravios [illegible] esas agrupaciones que en América [illegible] negros llamaron «gangás».

En la época en que se fundó la República de Liberia los abolicionistas de Cuba enviaron al Niger a unos 50 o 60 yorubas emancipados, cesando el movimiento poco después.

El desarrollo del estado ha sido muy raquítico, pues los pobladores del país de origen norteamericano apenas llegan a 25,000, mientras que los pobladores originales, que se han convertido a la civilización de los grandes núcleos urbanos, son tres veces más numerosos.

En verdad, el desarrollo de Liberia, desde su fundación en 1847, ha sido muy desigual, sin tener los caracteres que ha tenido en Nigricia por ejemplo, la administración británica que en menos tiempo, empleando a funcionarios de Jamaica y las islas Barbadas, ha logrado una transformación casi completa del territorio que se encuentra bajo su dominio.

Los liberianos han tenido en su favor, en los esfuerzos de civilizar a las tribus, el que el litoral se hallase en gran parte ocupado por las tribus de raza vei o mandé, una de las más progresistas de Africa Occidental; los vei, en efecto, son los únicos africanos que han logrado crear un alfabeto propio; el escriba que invento ese modo de escritura dice que le fué inspirado en sueños. También las tribus arabizadas de origen mandinga son muy inclinadas a entrar en la cultura occidental; su bravura, su carácter independiente, empero, ha sido el obstáculo principal que han encontrado las autoridades de origen norteamericano para atraerlas bajo su dominación y, en definitiva, civilizarlas, esto es civilizarlas a la manera europea.

En la actualidad, Liberia se encuentra amenazada por Alemania que trata de conquistar los mercados y las fuentes de materias primas del país; el III Reich busca simplemente conquistar la situación privilegiada que tenía la Alemania Imperial en 1913, cuando el comercio exterior del país, en un 60% se hallaba en manos de agentes de los comerciantes de Hamburgo; Liberia entró en la guerra europea con el designio de destruir el influjo mercantil alemán como lo hizo, ayudada por los Estados Unidos.

Durante el conflicto europeo, los Estados Unidos abrieron un crédito de $5.000.000 a Liberia, entregando solamente $26,000 hasta la terminación de la lucha; más tarde, se creyó que el [illegible] medios del dinero para su desarrollo pero cuantas veces se intentó sacar a [illegible] en el Senado de la Unión la cuestión del préstamo a Liberia se halló la oposición decidida del Senador Borah, que denunciaba cómo eran firmas privadas, principalmente las dedicadas a la siembra del caucho, las que pretendían que los Estados Unidos constituyeran allí un protectorado. Desde luego, Liberia no posee recursos para desarrollar sus riquezas; la condición de libertad íntegra, en tales términos el problema, resulta muy difícil de conquistar. Los norteamericanos, por medios privados, han intentado desarrollar los recursos nacionales, sin obtenerlo plenamente aunque, en verdad, los sistemas de hacienda, de policía, etc., se encuentran en manos de ciudadanos de la Unión. La defensa del país está asegurada por los ingleses, que ocupan las aduanas, los bancos y las oficinas de recaudación fiscal.

Los liberianos han realizado verdaderos esfuerzos por conquistar el interior del país y por elevar el nivel de cultura de su nación; algunos de sus presidentes, como Barclay, que no era nacido en Liberia sino en las islas Barbadas, han realizado verdadera obra de buen gobierno con gran tenacidad; durante dos períodos fué presidente, luchando siempre por mejorar a sus conciudadanos. Sus padres fueron a Liberia antes de la emancipación; se jactaban de no llevar en la sangre sino los mejores elementos del Dahomey y en esas tradiciones orgullosas, se educó Barclay. Su hijo, Edwin, es el actual presidente de Liberia, aunque es bueno hacer saber que la transmisión del poder no se ha realizado con sucesión inmediata, sino que entre ellos dos han gobernado otros ciudadanos. Casi todos los presidentes liberianos han sido reelegidos, pero ninguno por más de dos períodos.

Después de un cierto período de vida nacional, los liberianos han preferido ir construyendo su nacionalidad con elementos indígenas, con africanos atraídos a la civilización, que con individuos de América, los ingleses y norteamericanos blancos que contribuyeron a la fundación de Liberia han sido en gran parte culpables, por mucha que haya sido su filantropía, del poco desarrollo que ha tenido su creación; la mortalidad ocurrida entre los individuos llevados del Canadá, Jamaica y los Estados Unidos, ha sido tan crecida, que no ha facilitado el desenvolvimiento del país. Las colonias no han tenido éxito porque se pensó que había que dejar a su suerte a individuos civilizados, que no tenían más comunidad con los habitantes del país que la raza, confiando en que las riquezas de Africa, serían lo suficientemente poderosas para levantar un estado allí. Los descendientes de los esclavos habían perdido en América su capacidad de resistencia al clima africano y así gran número de ellos sucumbían a los efectos del paludismo. Esto ha ocurrido en el Calabar, en el Congo, en todos los países en que se ha intentado la colonización con negros civilizados, procedentes de América; se ha demostrado que a la segunda o tercera generación, aunque la raza sea pura, el negro sufre, en el continente africano, los mismos inconvenientes y los mismos azotes que el blanco.

Con este convencimiento, el Presidente Barclay intentó construir el estado liberiano con los «krus», obteniendo los mejores resultados. Recientemente, empero, las empresas imperialistas han tratado de aprovecharse de esos esfuerzos y de los resultados obtenidos, empleando como mano de obra inteligente a esos individuos en el beneficio de las grandes plantaciones de caucho y banano.

J. L. M.

M.E.C.D. 2016