1ª SECCION

SERVICIO DE ASSOCIATED PRESS
Esta queda autorizada para usar nuestro servicio y noticias de información.
HILO DIRECTO CON NUEVA YORK

# DIARIO DE LA MARINA

EL DIARIO DE LA MARINA es el periódico más antiguo de Cuba. Fué fundado en el año mil ochocientos treinta y dos.
SERVICIOS ESPECIALES DE ESPAÑA

1ª SECCION

AÑO CV.—NUM. 180 | ACOGIDO A LA FRANQUICIA POSTAL | LA HABANA, VIERNES, 30 DE JULIO DE 1937.—SANTOS ABDON, SENEN Y RUFINO | TIEMPO PARA HOY: BUENO. | PRECIO: 5 CENTAVOS

# SIGUE EL AVANCE DE LAS TROPAS NACIONALISTAS PARA AISLAR A MADRID DE SU UNICA SALIDA AL MAR

## CASI TODAS LAS NACIONES ACEPTAN EL PLAN DE EDEN CON MUY LIGERAS OBJECIONES

## IMPRESIONES

Nuestro buen amigo el doctor Carlos Alzugaray nos ha escrito una carta que no publicamos por su demasiada extensión, pero de la que vamos a transcribir sus partes más substanciales, y también la glosaremos hasta donde sea posible.

Don Carlos, al referirse al Plan Trienal, aunque no lo celebra de modo expreso, se deduce de sus palabras que lo ve con simpatía.

Pero a Alzugaray no le interesa tanto la realización del Plan Trienal como el que cese de ejecutarse lo que él llama el Plan Perpetuo.

¿Qué es esto último? El lo define: «La explotación del pueblo cubano, de una manera impía, por la casta política gobernante y sus cómplices, los políticos en general»...

Esa explotación comenzó, según Don Carlos, desde el mismo día en que cayó Don Tomás y lleva trazas de no acabar nunca.

«Se oprime al contribuyente obteniendo una centena de millones de pesos que no se emplean en beneficio de ningún orden, sino en satisfacer las aspiraciones insaciables de la grey política, y no sólo se le explota gubernativamente, sino que, merced a las leyes amañadas y defectuosas, se consiente que todo el mundo lo explote por medio de aranceles brutalmente altos, como los de Arquitectos, Peritos Mercantiles, Notarios, Registradores, etc., etc., obligándole a pagar entre cinco y diez por lo que vale uno.

Eso al contribuyente en función de tal—decimos nosotros—, pero ¿sabe, por ventura, el amigo Don Carlos la agonía a que lo tiene sometido en su condición de elemento productor la famosa Secretaría del Trabajo? Pues si no lo sabe, monte un **timbiriche** cualquiera, y se acordará de mí, que le he dado el consejo.

«Por medio del Fondo de la Maternidad Obrera—sigue exponiendo nuestro remitente—se extrae del país cuatro o cinco veces más de lo que se necesita para atender a las madres en ciernes, y por medio de la tolerancia se permite que los vendedores de billetes de la Lotería obtengan un recargo de un 33% en el precio de su mercancía».

¿Qué asociación de ideas misteriosa ligó en la mente de Alzugaray el embrión humano con el billete de lotería? ¿Será porque cada niño que viene al mundo, como cada billete antes de jugarse, se ignora lo que dará de sí? Lo ignoramos; pero reproducido queda.

Sigamos la catilinaria del distinguido hombre público:

«Estamos perdiendo el tiempo miserablemente y serán inútiles todos los esfuerzos que se hagan para modificar el status de una parte de la economía cubana, mientras persistan el desorden, el desbarajuste y la prodigalidad. El bien, por grande que sea, que se obtenga en cualquier sector, será contrarrestado y anulado por el despilfarro general.

A 79 millones 200 mil pesos se dice que ascienden los ingresos del nuevo Presupuesto, pero esto no pasa de ser una falacia.

Los ingresos del Presupuesto ascienden a más de 85 millones de pesos, a los cuales hay que agregar otros 5 millones que salen del bolsillo del público, pero que se quedan en las cajas de los vendedores y revendedores de los billetes de la Lotería Nacional.

Ingresos del Presupuesto, aunque no figuran en el mismo, son: pesos 1,130,000, importe del personal de los impuestos especiales del Plan de Obras Públicas que se cobran y se pagan por el Estado; $500,000, aproximadamente, que produce la contribución destinada a las atenciones de la Maternidad Obrera, que tampoco figura en los ingresos del Estado; $600,000 que importan las contribuciones del Comercio para pagar los gastos del despacho de mercancías en días y horas no laborables, a funcionarios del Gobierno, pero que no figuran entre los ingresos.

Tres millones 400 mil pesos, diferencia entre lo recaudado por la Renta de Lotería en los 46 sorteos ordinarios y seis sorteos extraordinarios, que no figuran en los ingresos del Estado y que se invierten en pagar el personal de dicha Renta y en auxilios destinados a instituciones y corporaciones oficiales».

Y Don Carlos sigue. Pero nosotros, no, porque esto se alarga, y su final y nuestros comentarios los dejaremos para mañana.

## ANARQUISTAS Y ROJOS SE OFRECEN MUTUAMENTE UNA POLITICA DE NO AGRESION

VALENCIA, julio 29. (Havas).—La Comisión Ejecutiva de la UGT (marxista) y la Comisión Nacional de la CNT (anarcosindicalista), han llegado a un acuerdo sobre el texto definitivo del pacto recíproco que han concertado, para la resolución de los problemas que afectan a las clases q. ambas agrupaciones representan. La UGT y la CNT han llegado a un convenio también por el cual ninguna de las dos organizaciones hará propaganda contra las propagandas contrarias, obligándose además a respetar la afiliación de los trabajadores a sus respectivos grupos. Tampoco ninguno de los grupos de la una o la otra entidad admitirá en sus filas a los elementos que hayan sido expulsados de la otra entidad.

Se establece, además, una comisión de enlace compuesta de tres delegados que se encargará de proveer a la resolución de cuantos problemas surjan entre las dos agrupaciones solidarias.

## EL SOVIET ES EL OBSTACULO EN EL COMITE

### Mientras las otras naciones se limitan a reservas parciales el **camarada** todo lo encuentra mal

LONDRES, julio 29. (AP.)—Las reservas rusas, alemanas e italianas al plan británico para aislar la guerra civil española crearán dificultades a la reunión que celebrará mañana el Comité de No Intervención.

La respuesta soviética al cuestionario del ministro de Relaciones Exteriores, Anthony Eden, insiste, según se tiene entendido, en que sean clasificados como voluntarios extranjeros las tropas marroquíes que están combatiendo al lado de las tropas del generalísimo Franco.

Italia y Alemania, que entregaron hoy sus contestaciones, aceptan en principio la idea general contenida en el plan inglés, pero piden que el reconocimiento del régimen de Franco sea anterior a la retirada de los voluntarios extranjeros.

Por su parte, Rusia se opone a que se concedan tales derechos.

Un representante del Comité dijo que casi la mitad de las naciones que forman parte del mismo han contestado a la sugestión inglesa aprobando el plan, aunque hacen reservas.

La respuesta alemana coloca la concesión de los derechos de beligerancia antes que la retirada de los voluntarios, por estar convencido el Gobierno del Reich de que el problema de los voluntarios no es de tan fácil solución como muchos se creen.

Propone además Alemania que los derechos de beligerancia se concedan en el aire, quedando los ejércitos adversarios sujetos a las limitaciones de la convención de Ginebra que regula los bombardeos.

Otra de las recomendaciones alemanas consiste en que las conferencias británicas con Franco y Negrín acerca de la retirada de los voluntarios se aplace hasta que el asunto esté completamente discutido en el seno del Comité Internacional.

La proposición de que la Gran Bretaña invite a los beligerantes españoles a concertar una tregua de una semana, con el fin de dar tiempo a la discusión del arreglo de las diferencias, fué rechazada en la Cámara de los Comunes por Lord Cranborne, subsecretario de Estado para las Relaciones Exteriores.

El comandante Oliver Locker-Lampson había formulado la proposición de que el Gobierno inglés se acercara a las partes en conflicto durante el receso parlamentario.

Lord Cranborne, en una nota que dió por escrito, dice que teme que tales contactos fuesen «rechazados por ambas partes», pero que promete que la Gran Bretaña estará alerta y no perderá ninguna oportunidad que se ofrezca para hacer nuevas gestiones mediatorias.

**250,000 PERSONAS ACLAMAN EL PLAN TRIENAL DURANTE EL CARNAVAL EN STGO. DE CUBA**

El comandante Mariné nos informó esta madrugada que el Plan Trienal ha sido proclamado durante el certamen de carnaval que se celebra en Oriente por más de 250,000 personas.

El 23 del actual se reunieron en el Gobierno Provincial voluntariamente representaciones de todas las clases sociales para acordar su adhesión al referido Plan.

## *"Un banquero de "bolita" es peor que un gangster o un tahur", dice el fiscal de New York que extraditó a Pompez*

### «Extrae a los pobres el dinero que tienen para sus más perentorias necesidades y crea en el pueblo el ansia del juego», agrega el perseguidor del vicio en Nueva York

NEW YORK, julio 29. (Exclusivo). Todos los periódicos importantes de esta ciudad ofrecen en lugar destacado de sus páginas frontales, la fotografía de Alejandro Pompez, cubano que fué famoso hace algún tiempo como director de un club base-bolero: los «Cuban Stars». Pero ni las fotos de Pompez, ni los extensos relatos de los periódicos se refieren a ese aspecto de la vida del mestizo cubano, sino a sus actividades como banquero de «la bolita» en la Babel de Hierro y a la noticia que sobre su extradición de México, para ser juzgado en los Estados Unidos, acaba de darse a la publicidad.

**Alejandro Pompez, magnate base-bolero, cuya extradición ha solicitado y obtenido del Gobierno de México la Secretaría de Estado norteamericana. A Pompez se le acusa de «banquero de bolita en Nueva York», ocupación que «allí» está equiparada con la de «gangster» o tahur, según explica el Fiscal Dewey en la información que publicamos, y que tiene como sanción unos cuantos años de cárcel.**

Thomas E. Dewey, jefe de la organización que tiene a su cargo perseguir el vicio, ha puesto un interés extraordinario en la captura de Pompez que, en el mes de enero de este año, acosado por las autoridades de la Unión, embarcó rumbo a México creyéndose allí seguro.

En sus declaraciones, Mr. Dewey ha expuesto sobre el caso de Pompez y sus doce asociados —entre los que figuran gangsters de la peor especie— lo siguiente:

«Estimo que un banquero de «bolita» (policy game) es el ser más peligroso y lesivo para la sociedad que pueda existir. Es peor que el tahur de grandes casas de juego que, por medio del baccarat o de la ruleta despoja a los «puntos», porque éste al menos emplea sus artimañas para sacar su dinero a los ricos. El «banquero de bolita» —continúa Dewey— le roba su dinero a los pobres, a los infelices, creando además en el pueblo sin recursos el vicio del juego. Muchos padres de familia han dejado de llevar a su casa los escasos dineros que tenían para la manutención familiar, por jugárselo a la «bolita». El banquero de la «bolita» —prosigue Dewey— es peor que el gangster, porque éste, al despojar del dinero a los demás, se expone a caer abatido por la propia víctima o por la policía.»

«Ninguna sociedad que se estime, ninguna nación que aspire a vivir en paz y a tener ciudadanos honorables, debe permitir la existencia de los «banqueros de bolita» en esa forma clandestina y sin utilidad alguna para el Estado o la beneficencia pública. Hay que perseguirlos como ratas y acabar con ellos. Entre Capone y Dillinger o un banquero de «bolita» creo que éste último es más peligroso.»

«Por eso es que he ordenado con tanto interés la captura de ese señor y sus asociados —termina diciendo Dewey— porque librando de ellos a la sociedad se realiza una gran medida de profilaxis social.»

**N. de R.**—Después de leer esta información, precisa reconocer que nuestro compatriota Alejandro Pompez equivocó lamentablemente el camino, es decir, el escenario de sus actividades. Si hubiese permanecido en la Habana, probablemente ocuparía ahora un escaño en la Cámara.

## LA PESETA DE FRANCO LOGRA NOTABLE ALZA

### Se cotiza a 1.70 francos, y la de la zona roja sólo alcanza una cotización de 57 céntimos

SALAMANCA, julio 29. (Havas).—La radioemisora nacional comunica que esta mañana los aviones nacionales bombardearon eficazmente las posiciones rojas situadas en el frente de Albarracín, que se encuentran ya en territorio de la provincia de Cuenca. También estuvo muy activa la artillería, que permitió a la infantería el atacar poblaciones importantes de la sierra del Albarracín. Los nacionalistas se apoderaron de Moscardón, con lo cual la situación de Cuenca es ya precaria.

**La peseta de Franco vale el triple de lo que la peseta roja; se consigna que al iniciarse el movimiento nacionalista la peseta roja valía 2.07 francos, cayendo a 1.40; cuando las tropas nacionales llegaron junto a Madrid, la peseta bajó a 1.00 y luego a 0.76, que fué el valor que alcanzó el día de la caída de Málaga. Luego, como el franco fué desvalorizado, también la peseta roja perdió en las cotizaciones.**

**En cambio, la peseta nacionalista vale ahora 1.70 francos contra 57 céntimos la peseta roja.**

El boletín de la radioemisora da más tarde informaciones complementarias sobre la situación militar.

El Gran Cuartel General dice que las fuerzas nacionalistas han continuado avanzando; todos los objetivos que se habían fijado han sido alcanzados, sin que el enemigo haya dado señales de vida; su resistencia es muy débil. Todos los ataques de los rojos en el sector de Villafranca de Córdoba fueron rechazados con abundantes bajas.

En el frente de Granada, han sido rectificadas las líneas nacionalistas, quedando ahora en situación ventajosa.

Agrega el parte de Salamanca que todas las informaciones rojas respecto al número de aviones que se dicen destruídos en los bombardeos de las pistas nacionales, son falsas; el enemigo simplemente ha bombardeado las poblaciones pacíficas de la retaguardia causando mortandad entre los elementos que no intervienen en la lid.

En el frente de Madrid, los rojos no hacen acto de presencia en el aire, con lo cual indican que su situación es extremadamente difícil.

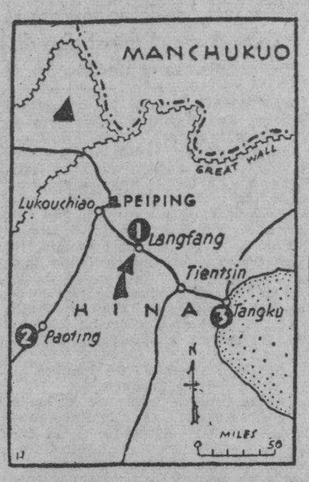


**Se combate intensamente en el frente de Peiping, en una línea de 150 kilómetros, que se extiende desde Fengtai, población tomada por las tropas del Cuerpo 29, hasta el mar. Los japoneses trataron de cortar las comunicaciones entre las guarniciones chinas de Peiping y Tientsín a la altura de Lang-Fang (1); los japoneses vienen reclamando la evacuación de las huestes republicanas a Paoting (2), y están acumulando material bélico en el puerto de Tangkú (3), para desde allí ejecutar una serie de operaciones contra la antigua capital de China.**

**EXIJA el Suplemento en ROTOGRABADO con esta EDICION**

## *Nuevo sistema de cuotas piden los norteamericanos*

### El bloque del Congreso se entrevistó con Roosevelt. No llegaron a un acuerdo

WASHINGTON, julio 29. (AP.)—El bloque azucarero del Congreso celebró hoy una conferencia con el Presidente Roosevelt, sin llegar a un acuerdo, declarando la comisión conjunta de senadores y representantes que la «situación no ha variado».

Los miembros del bloque azucarero son partidarios de un proyecto de ley que comprenda un nuevo sistema de cuota, establezca un impuesto y reparta beneficios a los plantadores, en sustitución de la ley Jones-Costigan, que expira en el mes de diciembre.

Por su parte, el Gobierno se opone a las limitaciones que establece el proyecto presentado al Congreso a la importación de azúcar refinado de Hawaii, Puerto Rico y las Islas Vírgenes.

Créese que el bloque azucarero intentará que la ley se discuta la semana próxima en la Cámara, y el representante Cummings dijo:

«Contamos con votos en la Cámara y en el Senado para sacar adelante la ley y vamos a emplear todos los medios posibles para hacerlo».

## *NO HAN LOGRADO CONTENER LOS ROJOS EN SU OFENSIVA A LAS FUERZAS DE FRANCO*

### El Ejército nacionalista se encuentra a unas treinta millas de Cuenca, cuya captura significaría aislar al Ejército de Madrid, quitándole su única salida al mar

### ENTIERRAN CADAVERES Y CUENTAN LAS ARMAS TOMADAS AL ENEMIGO AL CONQUISTAR BRUNETE

HENDAYA, Frontera franco-española, julio 29. (AP).—En las comunicaciones oficiales que se reciben en esta ciudad se da cuenta de que las tropas nacionalistas del general Franco realizan una nueva ofensiva por el Este con el objetivo de cortar las comunicaciones del área madrileña con Valencia.

Los soldados de Franco avanzan lentamente hacia el Sudoeste, en dirección a la ciudad de Cuenca, capital de la provincia de ese nombre, situada a unas 80 millas al Este y ligeramente al Sur de Madrid.

Todavía no se hallan esas tropas en condiciones de amenazar la carretera entre Madrid y Valencia, sede del Gobierno rojo, en la costa oriental española, pero el avance no ha sido contenido aún por las fuerzas del Gobierno.

Se informa que los nacionalistas se hallan ya a unas 30 millas al Nordeste de Cuenca, que está a unas 30 millas también de la carretera.

El ejército que realiza este avance ha estado haciendo esfuerzos desde hace meses para avanzar hacia el mar y separar a Valencia de Cataluña.

También ha habido alguna actividad por parte de los nacionalistas en el distrito del Nordeste y el Gobierno dice que sus tropas se apoderaron de Bolea y amenazan las comunicaciones nacionalistas con la ciudad de Huesca.

En el sector occidental del frente de Madrid parece reinar la quietud después de muchos días de intensa lucha, durante los cuales las fuerzas del general Franco contuvieron la ofensiva del Gobierno, recuperaron la ciudad de Brunete, a 15 millas de Madrid y continuaron su avance hacia Villanueva de la Cañada.

El éxito que ha alcanzado Franco en Brunete significa el fracaso de las esperanzas del Gobierno de aislar a los nacionalistas que tienen puesta una garra sobre Madrid desde el mes de noviembre.

Las tropas nacionalistas del sector de Brunete se dedican a enterrar los muertos y a hacer el inventario de la enorme cantidad de material de guerra tomado al enemigo.

En los centros nacionalistas se dice que el avance sobre Santander, en la costa Norte de España, se reanudará en breve con el objeto de ocupar dicha ciudad antes de iniciar la ofensiva final sobre Madrid.

**Trazado del frente de operaciones de Madrid, después de la toma de Brunete por las tropas nacionalistas; la línea se encuentra ahora consolidada desde Valdemorillo a Las Rozas, con peligro evidente para los rojos que se encuentran en Villanueva de la Cañada, núcleo principal del campo atrincherado. En la acción de Brunete los rojos perdieron unos 30,000 hombres.**

## *Albanés habla con los comisionados de Radio en E. U.*

### Se le declaró huésped de honor en un banquete. Irá ahora a N. York y Canadá

WASHINGTON, julio 29. (AP).—El senador cubano Wilfredo Albanés, que presidió la Conferencia Interamericana de Radio del pasado mes de marzo, conferenció hoy con los miembros de la Comisión Federal de Radio.

Fué huésped de honor en un almuerzo organizado por los miembros de la delegación americana a la Conferencia, presidida por el comandante T. A. N. Craven, ingeniero jefe de la división de radio-comunicación.

Más tarde visitó al Subsecretario Sumner Welles y a Laurence Duggan, jefe de la división de las repúblicas americanas, acompañado por H. B. Otterman, de la división de tratados del departamento de Estado.

Albanés, autor de una proposición de ley para la revisión de las leyes de radio en Cuba, dijo que se han enviado invitaciones desde la Habana a las 21 repúblicas americanas y al Canadá para que asistan a la Conferencia Interamericana de Radio que se celebrará en la capital cubana en el mes de noviembre.

Albanés irá a Nueva York y Canadá, represando a Washington antes de seguir viaje a Cuba.

## Declara Chiang Kai Shek que el pueblo chino está dispuesto a morir peleando por la defensa del territorio nacional

### Al mismo tiempo ha movilizado al Ejército de su patria con el propósito de oponerse a la invasión del Japón. Agrega que se les ha agotado la paciencia en ese asunto

SHANGHAI, julio 30, viernes. (AP). El general Chiang Kai-Shek, primer ministro y jefe del ejército de China, según anuncia la agencia japonesa «Domei» desde Nanking, ha ordenado a sus fuerzas de la China central que avancen hacia el norte.

Se tiene entendido que la orden ha sido dictada especialmente para las tropas que se encuentran concentradas en Pao Ting-Fu, a ochenta millas al sudoeste de Peiping.

Créese por los expertos militares que el anunciado movimiento chino tenga por objeto introducir una cuña detrás de las fuerzas japonesas en Tientsin.

**Declara Chiang Kai Shek que el pueblo chino está dispuesto a morir por la patria**

NANKING, julio 29. (AP).—El general Chiang Kai-Shek, jefe del ejército chino y primer ministro del Gobierno de Nanking, declaró esta noche que la lucha en el norte de China «es sólo el comienzo» de las hostilidades, agregando que «China no se rendirá a la presión japonesa».

En una declaración que ha circulado por todo el país, el general Chiang dice que «el único camino que le queda abierto a la nación es resolverse a dar el pecho a la crisis nacional».

«La invasión militar del Japón y la presión política sobre China no ha comenzado hoy», sigue diciendo. «Tiene una larga historia. Por tanto, la presente situación no es accidental».

«Puesto que los militares japoneses han venido deliberando desde hace mucho tiempo la invasión de China y han empleado toda clase de métodos para lograrlo, es claro que la guerra en Tientsin-Peiping marca el comienzo de una guerra de invasión, no el fin».

En estas condiciones, agregó el general Chiang, toda negociación con los japoneses es imposible.

Recordó que en un discurso que pronunció en Kuling el 19 de julio, estableció cuatro condiciones para el arreglo del conflicto del norte de China y aseguró que «no hay posibilidad de cambiar ni revisar esas condiciones».

Fueron ella: que ningún arreglo infrinja la soberanía o la integridad territorial de China; que China no puede permitir «una ilegal alteración» del estatus del consejo político de Hopeh-Chahar; que China no puede aceptar la destitución, por presiones extrañas, de los funcionarios del norte de China; que no se impondrán restricciones a las posiciones del ejército chino.

«Como quiera que hemos llegado al límite de nuestra paciencia—agregó el general—¿cómo podemos considerar el estado de cosas de Peiping y Tientsin como cuestiones locales y dejar que los militares japoneses sigan atacando nuestra integridad territorial y nuestra soberanía y permitirles que creen otro régimen juguete?

«El Gobierno tiene la responsabilidad de defender el territorio nacional y proteger su pueblo. La única cosa que nos queda por hacer es poner en práctica su plan y conducir a toda la nación a una lucha hasta el fin.

»Por eso es absolutamente imposible todo arreglo local.

»Nuestras tropas no han sufrido ningún revés importante, y aunque lo sufrieran, están determinadas a perecer con el Estado.

«Estoy seguro que el pueblo, que ve a su patria en peligro, querrá morir como un solo hombre. Anuncio que he decidido todas las medidas adecuadas a la situación.

»Confío en que la victoria final será nuestra».

**(Véanse más noticias del conflicto chino-japonés en la página última.)**

## Buscan los rojos a los expulsados del Ejército de México

### Conquistan a varios cadetes los agentes rojo-españoles para que engrosen sus filas

CIUDAD MEXICO, julio 29. (AP). En los centros bien informados se dice que diez cadetes de la Escuela Militar de San Jacinto habían desertado con el propósito de embarcar para España a fin de alistarse en las filas del Gobierno de Valencia.

Siete de los cadetes desertores fueron detenidos y los tres restantes, entre ellos uno llamado Courti Barce, partieron recientemente para España, con el empleo de segundos tenientes.

El departamento de la Guerra, que había guardado silencio acerca de tales deserciones, informó que abrirá una investigación con el objeto de descubrir a los agentes del Gobierno de Valencia que indujeron a los cadetes a cometer el delito de deserción.

También se afirma que los agentes de Valencia hacen esfuerzos para contratar los servicios de los oficiales del Ejército mexicano que fueron expulsados por su participación en movimientos revolucionarios.

Tiénese entendido que ya se han formado tres grupos, de veinte oficiales o más cada uno, que están listos para embarcar.

**Recios ataques sobre las líneas rojas**

MADRID, julio 29. (Havas).—La Junta de Defensa reconoce que las tropas nacionalistas libraron un fuerte ataque contra Villanueva de la Cañada, cuyas consecuencias se desconocen; se sigue combatiendo en el mismo sector.

También fueron atacadas las posiciones rojas en El Tiemblo, provincia de Avila, por grandes núcleos enemigos.

## Propónese que el Dr. Recasenz, de la Universidad de Madrid, ofrezca aquí un curso de Filosofía del Derecho

### El Dr. Fernández Camús hizo ayer la proposición al Claustro de la Escuela de Derecho. La Facultad de Farmacia ha fijado las fechas y tribunales para celebrar sus exámenes finales

Ha sido propuesta a la facultad de Derecho Civil la designación del doctor Luis Recasenz Siches, profesor de la Universidad Central de Madrid, para que ofrezca en nuestro más alto centro de cultura un curso especial de Filosofía del Derecho.

El doctor Emilio Fernández Camus, distinguidísimo profesor de nuestra Universidad, es el autor de la ponencia presentada al claustro de Derecho Civil sobre el particular, y ha sido comisionado por dicho claustro para entrar en tratos con el ilustre profesor y a fin de que el citado curso sea una realidad próxima.

**Los exámenes finales se harán sin tribunales en Derecho**

El decano de la facultad de Derecho Civil, doctor Guillermo Portela, ha cursado una circular a los profesores de la escuela autorizándolos para que realicen los exámenes finales sin necesidad de constituir tribunales de tres profesores.

Podrán ser orales o escritos, como convengan los propios profesores, y la fecha también deberán determinarla ellos, pero los alumnos deberán ser llamados a examen por riguroso orden, atendiendo a las iniciales de sus primeros apellidos.

**Una notaría vacante**

En representación de la facultad de Derecho Civil ha sido designado miembro del tribunal de oposiciones que ha de adjudicar la notaría vacante de Santa Isabel de las Lajas el doctor Rodolfo Díaz del Pozo.

**Exámenes finales fijados en Farmacia**

Las fechas para celebrar los exámenes finales en la Escuela de Farmacia, ya han sido acordadas y los tribunales examinadores designados por la facultad.

He aquí los detalles:

Bacteriología farmacéutica, los días 2 y 16 de agosto a las 8 a.m., integrando el tribunal los doctores Capote, Mazzuchelli y Romero; Botánica aplicada, los días 31 de julio y 20 de agosto a las 8 a.m., con el mismo tribunal; Farmacografía (primer curso), los días 7 y 23 de agosto, con los doctores Alacán, Bernal y Romero, de tribunal; Farmacografía (segundo curso), los días 9 y 25 de agosto a las 8 a.m., con el mismo tribunal; Prácticas de Química, los días 3 y 9 de agosto a las 8 a.m., integrando el tribunal los doctores Johnson, Lagomasino y A. Martínez; Análisis especiales, los días 5 y 10 de agosto a las 8 a.m., con el mismo tribunal; Farmacia Práctica (primer curso) los días 15 y 25 de agosto a las 8 a.m., constituyendo el tribunal los doctores García Morales, Mesa y Rodríguez Bravo; y Farmacia Práctica (segundo curso), los días 14 y 27 de agosto a las 8 a.m., con el tribunal anterior.

**El examen de Geografía General será el día 27**

El doctor Salvador Massip, a instancias de sus propios alumnos, acordó señalar el día 27 de agosto próximo, como fecha para celebrar el examen final de Geografía General.

**El NOTICIERO DEL LUNES, nuestro vocero de ese día, comenzará a ser distribuído a partir de la próxima edición, a nuestros suscriptores, a la misma hora en que habitualmente les llega el DIARIO DE LA MARINA.**

**Esta modificación obedece al propósito de adelantar aún más al público lector las últimas noticias de la actualidad nacional y extranjera, particularmente de las que se refieren a la guerra civil hispana.**

## Hunde dos buques rojos un submarino de los franquistas

### Un mercante y 2 tanques han sido torpedeados. Perecieron tripulantes de ambos barcos

NIMES, Francia, julio 30. AP. Los pescadores que se trasladaron a remo en auxilio de un mercante español que había sido bombardeado por un submarino frente al puerto de Grau du Roi, dicen que hallaron los cadáveres de los tripulantes y pasajeros sobre la cubierta.

El submarino, que no ha podido ser identificado, salió a la superficie y atacó al mercante así como a dos buques-tanque, hundiendo uno de ellos, según han declarado las personas que presenciaron el ataque desde el litoral.

Los tanques, pertenecientes al gobierno de Negrín, habían salido de Marsella, Francia, con dirección a Valencia.

**No han podido remolcar a la costa francesa al barco español atacado por un submarino desconocido**

GRAU DU ROI, Francia, julio 29. Havas. Después de haber estado circulando durante todo el día de hoy informes contradictorios en relación con los sucesos ocurridos en el mar, frente a la costa francesa, se ha podido confirmar por la noche que el barco español atacado por un submamarino desconocido encuéntrase todavía frente a Estinguette; los balandros que han salido a prestar auxilios al buque han logrado pasarle un cabo; el buque arde por la popa, por lo cual es muy difícil acercarse a él.

Se cree que por la mañana podrá ser traído hasta la costa; flota a bordo una bandera blanca, que parece haber sido confeccionada con una camisa. También de Marsella ha salido un remolcador para auxiliarlo.

Los tripulantes del remolcador informan que hasta ahora han podido distinguir a bordo tres o cuatro cadáveres.

Los que han ido a socorrer al barco se han apartado del mismo por temermer que reviente. Se juzga que el buque no podrá sostenerse a flote mucho tiempo más. Los tripulantes lo abandonaron, según se cree, en varias lanchas, llegando a la costa.

No se tiene ningún detalle sobre el submarino, que fué visto a la altura del faro de Sete, en el barco atacado viajaban refugiados.

**En Madrid cuentan a su manera el caso del Golfo de León**

MADRID, julio 29. Havas. En relación con el misterioso ataque de un buque rojo por un submarino desconocido en el Golfo de León, en el Mediterráneo, se dió en el día de hoy la siguiente nota oficial por el Estado Mayor de la marina de guerra:

«Un submarino atacó a un convoy de vapores gobiernistas compuesto de los buques «Vicente La Roda», «Cabo Menor» y tres chalanas armadas. Estas últimas atacaron al submarino contra el cual abrió fuego la batería de La Calleja. El convoy llegó sin ningún nuevo incidente a Barcelona».

(Nótese la contradicción estupenda de esta versión roja con las procedentes de lugares próximos al suceso).

## Inglaterra se opondrá a que China sea desmembrada, pero su actuación no irá más allá de una acción diplomática

### La circunstancia de que ni los Estados Unidos ni el Japón sean miembros de la Sociedad de las Naciones le impide actuar directamente en el actual conflicto

LONDRES, Julio 29. (Exclusivo.) La serenidad del capitán Eden, Canciller inglés, que se había conservado durante toda la controversia originada por el cataclismo español, desapareció hoy ante la amenaza contra los intereses ingleses en el Lejano Oriente.

"El Gobierno de Su Majestad ha informado al Gobierno del Emperador del Japón que no aprueba nuevos esfuerzos para desligar las provincias chinas de su Sede en Nankín».

Eden hizo esta declaración en la Cámara de los Comunes en respuesta que, sobre el particular, le dirigió el diputado laborista Wedgwood Benn.

En voz baja, pero firme, el Alto Canciller, que generalmente dispara sus respuestas a los diputados de la oposición con cierta sorna, hizo la declaración que causó murmullos de aprobación en toda la Cámara.

Varios diputados laboristas, que se habían incorporado, dispuestos a aturdir al Canciller con sus preguntas, como es su costumbre, se sentaron sonrientes.

La paradoja de que sean los pacifistas quienes aprueban con entusiasmo la política firme que, según los militaristas, puede provocar dificultades internacionales, ya no llama la atención de nadie en Inglaterra.

Eden sugirió que el problema no sería presentado ante la Sociedad de Naciones. Los diputados laboristas y liberales, hasta hace poco fervidos partidarios de la Sede de Ginebra, desde hace tiempo se muestran pesimistas y dicen que sin Estados Unidos el Japón y Alemania, la Liga no puede formular una política internacional, y que sus decisiones son inútiles porque no pueden ponerse en vigor.

"El Gobierno de Su Majestad no tiene el propósito—dijo—de convocar una reunión del Consejo de la Sociedad de Naciones, puesto que ni el Japón ni los Estados Enidos son miembros de ella«.

La severidad casi solemne que marcó las palabras de Eden hoy hizo comentar en los pasillos que el Canciller no desea hacer declaraciones belicosas en estos momentos cuando se está considerando en Noruega el recomendarlo como candidato principal para recibir el Premio Nobel de la Paz, como premio a sus actividades pacificadoras en el sentido de impedir una crisis europea en el caso de España.

**Inglaterra se opondrá a la desmembración de China, pero no hará nada por evitarlo**

LONDRES, Julio 29. (AP.)—La Gran Bretaña ha hecho comprender al Japón que no aprobaría la desmembración de otras provincias chinas de la dependencia del régimen de Nankín, según dijo el Secretario de Relaciones Exteriores, Sir Anthony Eden, el cual agregó, sin embargo, que la Gran Bretaña no está preparada en los presentes momentos a tomar ninguna iniciativa para la resolución del conflicto chino-nipón; Eden respondió con tales conceptos a una interpelación del laborista de la oposición, Wedgwood Benn ,el cual le preguntó:

"¿Se serviría Mr. Eden hacer saber al Japón que el gobierno de la Gran Bretaña no aprobará la desmembración de otras provincias chinas del régimen de Nankín?

Eden dijo entonces:

"Durante los últimos dos días se han hecho varias declaraciones. Lamentamos mucho la situación, porque generalmente esperábamos que la posición del Extremo Oriente habría de mejorar y ese mejoramiento no es ya posible si las cosas que ahora ocurren continúan así."

Benn se refirió al hecho de que en 1931-33, el Japón se había posesionado de cuatro provincias chinas, estableciendo el protectorado de Manchukuó. Eden agregó que una de las razones por las cuales la Gran Bretaña no habrá de emprender ninguna acción para dar término a las presentes hostilidades es la de que ni el Japón ni los Estados Unidos forman parte de la Sociedad de las Naciones.

Esta última declaración formulóla Eden al interrogarle el jefe de los laboristas, comandante Clement Attlee, si el gobierno se disponía a elevar el problema a la Liga, "en vista de la señalada semejanza de aspecto que existe entre estos acontecimientos del Norte de China y los de la Manchuria y de que al parecer están tomando el mismo rumbo».

Attlee aludía con esto a lo que aconteció en la Manchuria en 1931, con la posterior creación de un protectorado nipón en Manchukuó. La Sociedad de las Naciones condenó al Japón, que no respetó ninguno de los fallos.

Eden dijo: "Convengo con el señor Attlee en cuanto a la gravedad de la situación, pero en todo cuanto se ha dicho recientemente no hay la menor indicación de que el problema haya de ser elevado a la Sociedad de las Naciones."

Con anterioridad había manifestado que la Gran Bretaña había llamado la atención del Japón sobre la seguridad de los súbditos británicos en el Norte de China y que se le dieron "ciertas garantías". Dijo que el encargado de Negocios de la Gran Bretaña en China había manifestado al gobierno japonés "la gravedad que concedía a la situación y los peligros que en ella existen."

Respondiendo a otras preguntas dijo que en su concepto nada había que se opusiera a que el problema haya de ser referido a la Sociedad de las Naciones, estimando que los Estados Unidos nada objetarían a tal gestión. Agregó que también se había considerado la conveniencia de reunir a los firmantes del Tratado de las nueve potencias, instrumento en que las naciones se comprometieron a la defensa de la integridad territorial de China.

## Para las huerfanitas de San Vicente de Paul

**Sor Petra Vega, la bondadosa Superiora del Colegio de San Vicente de Paul continúa recibiendo de la sociedad habanera, que conoce sus afanes por la niñez desamparada, numerosos donativos para que pueda realizar su noble empeño tendiente a dotar con sesenta lavabos más el salón peinador de las huerfanitas alejadas en aquella mansión de caridad.**

**Entre las personas que han correspondido a tan piadosa exhortación figuran las siguientes, según detalle que Sor Petra nos envía:**

| | |
|---|---|
| Un bienhechor | $ 2.00 |
| Berta García | 5.00 |
| Jesús Rodríguez | 5.00 |
| Sra. de Pennino | 5.00 |
| Niña Olga Zuazo | 2.00 |
| Clemente Alvarez | 10.00 |
| Una amiga | 10.00 |
| Una devota | 5.00 |

**Recordamos a nuestros lectores que cuantos deseen contribuir a esta generosa iniciativa deben remitir sus ofrendas, directamente, al Colegio de San Vicente de Paul.**

### TORMENTA DE POCA FUERZA EN LA FLORIDA

SAINT PETERSBURG, Florida, julio 29. (AP).—Hoy penetró en tierra, procedente del Golfo de México, una tormenta de pequeña fuerza, que produjo vientos de 50 m.p.h. y fuertes chubascos.

Se cree que el meteoro se disolverá en una serie de aguaceros que castigarán la porción occidental de La Florida. Hasta ahora no se sabe que haya causado daños.

## En el incendio del vapor City of Baltimore mueren quemados varios pasajeros

BALTIMORE, julio 29. (AP.) El vapor «City of Baltimore», de la Chesapeake Steamship Company, con 100 a 150 pasajeros a bordo, se incendió frente a Fort Smallwood esta noche y se an

# SE REUNE LA COMISION DE REFORMAS TRIBUTARIAS PARA TRATAR DE LA REORGANIZACION DE PERSONAL

# EL FISCAL ENTIENDE QUE NO DEBE PERDONARSE A UN REO CONDENADO POR INCENDIARIO

## ADEMAS MATO EN ORIENTE AL CAMPESINO M. REVUELTA Y SE LE APRECIARON AGRAVANTES

No se encuentran razones para conmutarle la pena de muerte.

Ha sido procesado un industrial pinareño acusado por dos firmas, de explotar marcas de refrescos en forma ilegal

«No existen motivos de equidad que aconsejen la no ejecución de la sentencia y la conmutación de la pena en vía de gracia»; reza así, en lo sustancial, el informe emitido por el Ministerio Fiscal del Tribunal Supremo, por medio del Abogado Fiscal del mismo, doctor Joaquín Ochotorena Roque, sobre la pena de muerte impuesta por la Audiencia de Oriente al reo de incendio en casa habitada y asesinato Ignacio Díaz Pérez, al cual también se castigó con cadena perpetua.

Hace pocos días nos ocupamos del asunto: Díaz Pérez incendió, en la madrugada del 25 de septiembre de 1935, el bohío en que vivía con su familia Manuel Revuelta Hechevarría, en el barrio «Los Negros», Puerto Padre, al que privó de la vida de manera alevosa al salir el mismo de su residencia, haciéndole un disparo con una escopeta y alcanzándolo en la frente. El proceso, pues, está liquidado y oportunamente el Tribunal Supremo confirmó las referidas penas, impugnando el recurso admitido de oficio en beneficio del reo el teniente Fiscal del Supremo, doctor Raúl Alvarez Maruri.

Cumplida la misión del Fiscal, queda ahora solamente la exposición que el máximo organismo judicial ha de enviar al Ejecutivo de la Nación sobre la ejecución o no de la citada pena de muerte.

**Dictada sentencia por el Supremo en interesante caso de homicidio.**

Ha fallado la Sala de Vacaciones del Tribunal Supremo, con la ponencia del Magistrado, doctor Evelio Tabío, el proceso seguido a Francisco Sánchez, reo de los delitos de homicidio y lesiones menos graves; la sentencia está de conformidad con la tesis mantenida en el recurso y vista por el Teniente Fiscal del Tribunal citado, doctor Raúl Alvarez Maruri; ésto es, el máximo organismo judicial, confirma la sentencia de la Audiencia oriental respecto al homicidio, por el que impuso a Sánchez la pena de 14 años, 8 meses y un día de reclusión temporal, y en cuanto a las lesiones menos graves, por las que se castigó al procesado con 180 días de encarcelamiento, pero la revoca respecto al delito de disparo de arma de fuego contra determinada persona, por el que la Audiencia le había impuesto un año, ocho meses y veintiún días de prisión.

Sánchez, el procesado, en un baile que se celebraba en la finca Soledad, barrio de Santa Rita, Término de Jiguaní, tuvo un disgusto con Donato Infante Guerrero, el que esgrimió un revólver, del que logró apoderarse su antagonista, que a su vez disparó hiriendo primero a Angel Labrada, que estaba también en el baile, y después, hiriendo a Infante en la frente, produciéndole la muerte.

El doctor Alvarez Maruri, sostuvo que no procedía apreciar la legítima defensa solicitada por el defensor de Sánchez y se adhirió al recurso en cuanto al delito de disparo contra determinada persona, en cuyo extremo debía revocarse la sentencia, absolviéndose al encausado, de ese delito; todo lo cual aceptó el tribunal por los mismos fundamentos alegados por dicho teniente Fiscal.

La sentencia del Supremo comporta un voto particular del Magistrado, doctor Ricardo R. Duval, que se produjo por la legítima defensa alegada por el defensor.

**Ha sido procesado el industrial Juan Montes Crespo, por el delito de defraudación a la propiedad.**

Se han tenido noticias en la Fiscalía del Tribunal Supremo del auto de procesamiento dictado por el Juez de Instrucción de Pinar del Río, doctor Elpidio García Tuduri, contra el industrial Juan Montes Crespo, por el delito de defraudación de la propiedad, siendo perjudicados los también industriales de esta capital Claudio Conde y de Santiago de Cuba, Manuel Pérez López. El citado Juez, en su auto, fija al procesado la suma de $1,300.00 para gozar de libertad provisional y para asegurar las responsabilidades civiles que puedan derivarse de su acción delictiva. En este proceso ya se ha personado el doctor Natalio Chediak, a nombre del señor Conde, para actuar como acusador particular y continuar el procedimiento contra el procesado en cuestión.

El doctor García Tuduri, en su resolución hace extensa y minuciosa relación del expresado delito cometido por el señor Montes Crespo, defraudando a los señores Conde, en su industria de aguas minerales, sidra champañada y refrescos de todas clases «La Cotorra», y al señor Pérez López, en su negocio de aguas «San Vicente», ya que dice el Juez, el procesado, no obstante conocer su acción delictiva y que dichas marcas estaban debidamente registradas, utilizaba en los envases de sus productos chapas de las citadas marcas, a fin de que tuvieran fácil venta en el mercado, evidenciándose en esta forma de operar el propósito del encausado de valerse de marcas grandemente acreditadas para dar salida al producto similar que producía, todo ello con perjuicio de los señores Conde y Pérez López, perjuicio cuya cuantía aún no ha sido posible determinar, no estando, tampoco, autorizado Montes para usar dichas chapas con las citadas marcas, de las que hizo uso indebido.

Nuestras noticias son de que ya se ha personado también el doctor Luis Fernández Marcané, letrado de Santiago de Cuba y de esta capital, para mantener la acusación contra el procesado a nombre del señor Pérez López.

El señor Montes Crespo es padre de los jóvenes Juan y José Montes Junco, acusados como autores materiales de la muerte del doctor Heliodoro Gil Cruz, en la ciudad de Pinar del Río, el 24 de junio último, en cuya causa está personado como acusadora particular la señora Tomasa Junco viuda del doctor Gil, a la que dirige el doctor Gerardo de Villiers, el cual promueve pruebas en el Juzgado de Instrucción para que el proceso se radique por asesinato, en vez de homicidio, como lo está, y precisamente acaba de presentar escrito en ese sentido, estimando que se ha evidenciado la premeditación y la alevosía y también que se procese como autor por cooperación a Juan Montes, el hermano de José, que ya está procesado; el doctor de Villiers aporta con su escrito importantes pruebas demostrativas a su juicio de que el delito es asesinato.

## Apareció ahorcado en La Coronela un individuo que, según sus familiares, padecía de desequilibrios mentales

Gravemente herido un hombre al cornearlo un toro bravo.

Cayó desde el tercer piso de una casa y sufrió lesiones de importancia un obrero. Embargos sobre varios inmuebles

MARIANAO, julio 29. DIARIO. Habana. En el centro de socorro y por el doctor Cálves, fué asistido Gumersindo Gómez García, natural de España, de 45 años, vecino de San Tadeo, en La Ceiba, quien presentaba varias heridas en el vientre, región costal, cabeza y otras partes del cuerpo, siendo su estado grave. Constituído el sargento Angel García, le tomó declaración, manifestando que un toro propiedad de un tal Jesús lo embistió, ocasionándole las heridas que presenta. Del caso se le dió cuenta al juez de instrucción. Gómez fué trasladado al Hospital Calixto García.

**Apareció ahorcado un hombre en La Coronela**

En las últimas horas de la tarde de hoy, transitando por la finca propiedad de José Izquierdo, en la calle 3 y 8 en La Coronela, Julio Campos y Manuel Delgado, vieron pendiente de un árbol a un hombre, por lo que dieron aviso al cabo de la Policía Nacional J. González, quien a su vez lo comunicó a la Jefatura de Marianao.

El juez de instrucción, Dr. Rodríguez Esquivel, el secretario señor Pedro Santos, el médico doctor Ricardo Quadreny, y el sargento Angel García, se constituyeron en la finca, procediendo el reconocimiento del cadáver. El suicida vestía pantalón de franela a rayas, como de unos cincuenta y cinco años, de pelo canoso, saco de dril, camisa blanca. En el suelo dejó unos espejuelos y un sombrero de jipijapa.

El doctor Esquivel y el sargento García, lo identificaron como Antonio Báez del Campo, de 56 años, vecino de Real 89 en Arroyo Arenas. En los bolsillos se le ocupó una carta dirigida al juez de instrucción. Los familiares, que estiman que Antonio tenía perturbadas sus facultades mentales, se hicieron cargo del cadáver para atender a sus funerales.

**Un obrero cayó de un tercer piso**

Al Hospital Militar de Columbia, fué conducido por varios obreros Emilio Díaz Ramos, natural de España, de 27 años, residente en Suárez 82 en la Habana, el que fué asistido por el doctor Muxó de contusiones escoriaciones y múltiples traumatismos de carácter grave. Constituído el sargento Angel García, le tomó declaración, manifestando que se encontraba en el tercer piso de la fábrica que se construye en la calle Avenida de las Palmas y Calzada de Columbia, dando un resbalón en unos de los andamios y cayendo al pavimento. Fué trasladado a la Clínica Ledón Uribe.

**Pide el ingreso de su esposo en Mazorra**

Margarita Montes de Oca Cárdenas, de 42 años, vecina de Godínez 3, denunció en la estación de policía que su esposo Fermín González García, de 52 años, de igual domicilio constituye una amenaza para ella por tener perturbadas sus facultades mentales, por lo que solicita de las autoridades lo recluyan en el Hospital de Dementes de Mazorra.

**Dos niños mordidos por perros**

Manuel Susinillo Bello, de 8 años, vecino de Martí 4, y José Hernández Gómez, de 6 años, vecino de Pogolotti 796, fueron asistidos en la casa de socorro por el doctor Galletti, de lesiones producidas por mordeduras de perros.

**Chocaron un camión y un ómnibus**

El vigilante 925, condujo a la Jefatura de Policía a Benito Díaz Frances, de Consolación del Sur, de 29 años, chofer y vecino de Virtudes 92, en Pinar del Río, y a Benito Rafael Gómez Dorta, de Canarias, de 45 años, residente en Cerro 552. Dijo el vigilante que en la carretera central y Suárez Vigil, en La Ceiba había chocado el camión 86211 que guiaba Díaz, con el ómnibus de la ruta 43, número 1109, que manejaba Gómez, causándose averías de consideración.

**Varias casas embargadas por el municipio**

Por los inspectores del Departamento de Apremio del Municipio de Marianao fueron embargadas las casas de Alberto Belt, por deuda de 68 pesos 3 centavos; Juan Andrés Llitera por $137.76; Juan Antonio Tomé, por $22.68; Braulio Jaime Barrera por $28.27; Mario Zúñiga Valdés, por $24.24; Ana Moredet, por $64.10; Tomás Chape $20.50; Mercedes Llansó $70.30 y Enrique Llansó por $70.24.

**Vence un plazo el día 4 de agosto**

El día 4 de agosto se vence el plazo dado por el jefe del Departamento de Apremios, señor Guillot, a los contribuyentes de Industria y Comercio, para que hagan efectivo sus adeudos. De no hacerlo se procederá a nombrar interventores.

**Sesión rotaria celebrada**

Los rotarios de Marianao, bajo la presidencia del doctor Gutiérrez celebraron sesión. El doctor Manuel Bisbé, catedrático de la Escuela de Filosofía y Letras de la Universidad, habló extensamente sobre «La Segunda Enseñanza en Cuba». El doctor Bisbé definió lo que es la segunda enseñanza entre nosotros y en Francia, Alemania, Estados Unidos y en otros países.

A. Martínez, corresponsal

Jerry Lawrece, Fred Bethel y Vincent Sorey (de izquierda a derecha), locutor, director del departamento de música del Columbia Broadcasting System, y jefe de orquesta, respectivamente, conferenciando sobre el programa que le dedicó a Cuba la expresada cadena de radioemisoras, en la tarde del 11 del presente mes. La Corporación Nacional del Turismo, a quien debemos esta información gráfica, nos da la grata nueva de que el 22 de agosto próximo la Columbia Broadcasting System volverá a dedicarle a nuestro país otra transmisión de costa a costa de la Unión americana, con motivo de la próxima Convención del International Radio Club, organizada por nuestro máximo organismo turístico, que se celebrará en esta capital a fines de este año.

## RECABARA DE LOS MIEMBROS DEL GABINETE COOPERACION PARA SOLUCIONAR PROBLEMAS

Investigan si es cierto que un alcalde de barrio cobraba la pensión de un veterano fallecido en el año 1934. Vence el 31 de Julio el plazo para pagar el impuesto de transporte

Para la tarde de hoy, viernes, según nos informó ayer el Secretario de la Comisión de Reformas Tributarias, celebrará este organismo una reunión, para tratar de su inmediata reorganización y recomendar sus trabajos. Se trata también de recabar de las demás Secretarías de despacho su actuación en torno a los diversos problemas cuyo estudio abarca la citada comisión.

El Dr. Roberto A. Netto, que es el Secretario de dicho organismo, nos dijo que está gestionando para que el departamento sea provisto de personal, pues éste, como se ha dicho anteriormente, fué mermado hasta desaparecer completamente, como consecuencia de los distintos reajustes que le fueron hechos en el pasado ejercicio fiscal.

**Decretos presidenicales**

Han sido firmados varios Decretos Presidenciales, por uno de los cuales, se declara comprendido en la exención del impuesto al azúcar a las compañías nacionales que fabrican leche condensada.

Otro, concediendo franquicia arancelaria a los huacales importados y que contienen piedras de granito para el mausoleo que ha de construír el cuerpo de la Policía Nacional en el Cementerio de Colón.

Y el tercero, restableciendo en todas sus partes el Decreto No. 1927 de 29 de marzo, que contiene la nota acordada y aprobada de la Partida 148 del Arancel, autorizando la libre entrada a la seda cruda en bruto importada por industriales para su trasformación en artículos de vestir.

**Los ingresos**

Según nota facilitada a la prensa por la Dirección General de Contabilidad, el día 28 recaudó el Estado por todos conceptos $665,941.58. Por recaudaciones del presente ejercicio, que comenzó el día primero de julio, han ingresado en la Tesorería General de la República, $6,311,943.63.

**Investigando una pensión**

El Administrador del Distrito Fiscal de Holguín ha enviado un telegrama al Director del Servicio Central, dando cuenta del resultado de los trabajos de investigación practicada en el caso de la pensión del soldado del Ejército Libertador, Joaquín Valdés, ya fallecido, cuya pensión venía siendo cobrada.

En dicho telegrama se dice que el Pagador del Distrito Fiscal ha venido remitiendo el check de Joaquín Valdés Ramírez al Alcalde de barrio de Aguas Claras, de aquella jurisdicción, que es el que certifica los vouchers que corresponden a esa pensión, a pesar de haber fallecido dicho soldado en el año 1934.

Agrega en el despacho el Administrador del Distrito de Holguín que sigue continuando las investigaciones para ampliar el informe. Dicho Alcalde de barrio de Aguas Claras, ha estado cobrando esa pensión hasta el mes de enero de este año.

**Resoluciones lesivas**

Fueron cursados los decretos del Poder Ejecutivo, en la Secretaría de Hacienda, por los que se han declarado lesivos al Estado las resoluciones de la Comisión del Servicio Civil que ordena la reposición de Isabel Corvisón Ariza, oficial de admon. clase 2a. de la Sección de Pensiones y Jubilaciones y la del señor Juan I. Medel Pérez, como Jefe de 2 clase en la Inspección General de la Secretaría de Hacienda.

**Denuncia de una finca**

El señor Reinaldo Alonso Pérez, vecino de la finca «San José», en el barrio Chacón, término municipal de Guanajay, en escrito al Secretario de Hacienda dice que enterado de que el Estado es dueño de la finca rústica «Cañas Bravas o Dichosa» en el barrio del Jobo, término municipal del Mariel, interesa sea sacada a subasta de arrendamiento, para hacer proposiciones por la misma.

Esa finca se encuentra completamente abandonada, pues el arrendatario que tenía fué desahuciado por no pagar al Estado sus rentas.

**El impuesto de transporte**

El sábado día 31 de julio vence el plazo voluntario para pagar el impuesto de transporte terrestre. Después de esa fecha, las inscripciones pagarán el 10 por ciento de recargo, y serán retirados de la circulación los vehículos que no figuren debidamente inscriptos.

Hasta el día 28, se habían inscripto 27,717 vehículos. Calculando en 30,000 las inscripciones, hay pendiente de inscripción unos 3,000 vehículos.

El día 31 estarán abiertas las oficinas del Fondo Especial de Obras Públicas hasta las 5 p. m. A todo contribuyente que a esa hora se encuentre dentro de las citadas oficinas, le será despachada su inscripción, aunque para ello el Departamento trabaje durante la noche, como ha venido sucediendo en semestres anteriores.

Después de las cinco de la tarde, no se permitirá el acceso a las oficinas a ninguna persona.

## En la Secretaría de Justicia no hay disposición testamentaria alguna de Francisco Herrera, Conde de Jibacoa

Los reclamantes aseguran que ese es el verdadero nombre del extinto, pero en dicho Departamento no aparecen los documentos solicitados. Fallos del Supremo y la Audiencia

Expuso ayer a los periodistas el Dr. Pedro Yodú, Director de los Registros y del Notariado de la Secretaría de Justicia, que en la dirección a su cargo, donde se registran los documentos por los cuales se otorgan testamentos, no existe alguno otorgado por el Sr. Francisco Herrera Herrera, Conde de Jibacoa, sobre cuya herencia hay numerosas reclamaciones. Estima el Dr. Yodú que bien pudiera ocurrir que el nombre del otorgante fuera otro y que los reclamantes hayan equivocado su nombre y crean de buena fe que el señor Conde de Jibacoa se llamaba como ellos afirman.

**Ultimas resoluciones en materias civil y criminal en el Supremo y la Audiencia**

Ha confirmado la Sala de Vacaciones del Tribunal Supremo la sentencia de la Audiencia villareña que impuso la pena de seis años y un día de prisión mayor a Cristóbal Clotilde Rodríguez Villarpando, como reo del delito de homicidio con la atenuante privilegiada de la edad, o sea por ser mayor de diez y seis años y menor de diez y ocho, y, además, la de arrebato y obcecación. El 17 de enero último, Cristóbal jugaba a la pelota en el barrio Ojo de Agua, término de Cienfuegos, surgiendo una discusión entre él y otro de los jugadores nombrado Casimiro Villarpando, riñendo ambos y recibiendo el procesado algunos golpes de su antagonista, que era de mayor fortaleza que él, y cuando Casimiro se alejaba del lugar, Cristóbal le arrojó una piedra de gran tamaño que dió a aquél en el cráneo produciéndole la muerte, todo lo que hizo el procesado con el ánimo conturbado al serle arrebatada la pelota por Casimiro.

La Sección Primera de la Sala de Vacaciones de la Audiencia ha declarado sin lugar el recurso de la señora Ofelia Morales Franchi contra resolución de la Secretaría de Educación, de primero de octubre de 1934, que denegó el recurso de alzada por ella establecido contra acuerdo de la Junta de Educación habanera que la declaró cesante en su cargo de maestra al no reunir los requisitos necesarios para cubrir la plaza.

La Sala de Vacaciones del Tribunal Supremo ha declarado con lugar el recurso del Ministerio Fiscal interpuesto en el proceso seguido al vigilante de la Policía Nacional Matías Generoso Aguiar Fundora, que fué condenado por la Audiencia de Santa Clara, a la pena de multa de $50 y dos años y un día de suspensión en el cargo que desempañaba, por malversación de caudales, pues se apropió de un reloj-pulsera que se guardaba como pieza de convicción, entregándolo en garantía de un préstamo de un peso que le hicieron. En segunda sentencia, el Supremo estima los motivos de casación del Fiscal e impone a Aguiar Fundora un año y un día de presidio correccional y doce años y un día de inhabilitación. El Magistrado Dr. Ricardo R. Duval saló su voto interesando que el recurso del Fiscal fuera desestimado.

Los agentes de la Policía Judicial Gabriel Herrera y Humberto Hernández Nieto detuvieron a Antonio Pérez Rivero, de 38 años y vecino de San Lázaro número 347.

Dicha detención se llevó a cabo cumpliendo instrucciones del Jefe del Cuerpo, señor Julio Moreno Coll, que a su vez había recibido queja del Juez propietario del Juzgado Municipal del Vedado, en el sentido de que al local de dicho Juzgado concurrían individuos que hacían peticiones de dinero al público que allí acudía, haciéndoles creer que gozaban de ciertas prerrogativas que les permitían servir con la mayor rapidez a sus improvisados clientes, y en algunas ocasiones dejaban vislumbrar que de ese dinero entregaban una parte a algunos de esos empleados, extremo éste último que no pudo comprobarse; pero sí que el Pérez Rivero desde hace tiempo se viene dedicando a estafar a los incautos por medio de dicho procedimiento, por lo cual ha sido acusado en distintas ocasiones, estando además reputado como chantagista.

Los agentes Herrera y Hernández Nieto, sorprendieron al Pérez Rivero, en tales actividades, pues proponía sus servicios a cuantas personas allí acudían, en los momentos de su detención.

Igualmente los agentes Herrera y Nieto tienen conocimiento de que un tal Pedro el Peludo y un sujeto de raza negra que invariablemente viste traje de crash, acuden a los alrededores del Juzgado Municipal del Vedado a agenciar negocios, defraudando a los que confían en ellos y esperan atraparlos de un momento a otro.

De estos hechos se dió cuenta al Juez Correccional de la Sección Cuarta, remitiéndose al detenido Pérez Rivero al Vivac por no haber prestado los cien pesos de la fianza que se le señaló.

## Dan una cuchillada a un hombre por un refresco de soda

Se presentó el autor a la Policía, diciendo que el herido y otros no pagaban

Hace noches, en la esquina de Maloja y Manrique, fué herido de una cuchillada en el vientre Antonio Ponce Betancourt, mayor de edad y vecino de Estrella número 123, logrando el agresor darse a la fuga, sin que pudiera ser detenido.

Ayer se presentó en la Quinta Estación, Antonio Cartaya Bosque, de 17 años, dependiente de la fuente de soda situada en Maloja y Manrique y vecino de Campanario número 30, manifestando al oficial de guardia, que estaba reclamado por la agresión a Ponce.

En sus descargos, refirió que diariamente concurren al establecimiento en donde presta servicios como dependiente varios individuos que tienen fama de guapos, los cuales refrescan y se aprovisionan de cigarros y fósforos, sin abonar un solo centavo, pues cuando el propietario o él, tratan de cobrar lo que consumen, los amenazan de muerte.

El día del hecho, Ponce tomó una soda, negándose a abonar su importe por cuyo motivo lo reconvino, siendo desafiado a reñir y amenazado por Ponce.

Ya entrada las doce de la noche y cuando el declarante abandonó el establecimiento para ir a su domicilio, al pasar por la esquina referida, le salió al encuentro Ponce, quien trató de pegarle, resultando herido por haber tropezado con una cuchilla, con la cual se estaba limpiando las uñas.

Ponce al verse lesionado, sacó un cuchillo que llevaba oculto y le corrió detrás a Cartaya, que echó a correr, ocultándose en su domicilio, hasta hoy en que se presentó para responder a los cargos que se le imputan.

El detenidoCartaya fué presentado ante el Juez de Instrucción de la Tercera, autoridad que lo envío al Vivac.

## El Fiscal de la Audiencia contra la recusación que hace el defensor del Dr. Caiñas, de dos peritos oficiales

Son los doctores Castellanos y Plasencia, que actuaron en el homicidio de Andrea Barrios. Seguirá hoy el juicio contra la mujer que dió muerte a su amante en el Vedado

Ya ha informado el Fiscal de la Audiencia sobre la recusación que de los doctores Israel Castellanos, Director del Gabinete Nacional de Identificación y Rafael Plasencia, peritos, ha hecho el doctor Jesús A. Portocarrero, defensor del doctor Fidel Alonso Caiñas, en el proceso que se sigue a este, a su esposa, señora Olga Galiana y a la sirvienta Otilia Alvarado por la muerte de la joven Andrea Barrios. Y ha informado en el sentido de que no precede la recusación, quedando ahora solamente la resolución que ha de dictar la Sección Tercera de la Sala de Vacaciones de la Audiencia, poniendo fin al asunto, para lo cual ya estudia el caso el ponente doctor Norberto Mejías.

Después que se resuelva este incidente, se procederá a hacer el señalamiento del juicio oral, el cual tendrá efecto, posiblemente, en la segunda quincena del entrante Agosto.

**Sigue hoy el juicio contra María Cristina Cruz por la muerte de J. Basanta.**

Para hoy por la mañana tiene fijada la Sección Tercera de la Sala de Vacaciones de la Audiencia la continuación del juicio del proceso contra María Cristina Cruz, por la muerte de su ex-amante José Basanta, en el Vedado, Terminará el juicio de concurrir los testigos que faltan. Como ya hemos informado, el acusador particular, doctor Fernando Busto, y el Fiscal interesan pena de muerte, por asesinato, defendiendo a María Cristina el doctor Fabián García de la Vega, que mantiene la absolución por legítima defensa. Como también dijimos, las pruebas se han producido en forma tal que puede darse el asesinato por descartado, tratándose de un caso de homicidio.

**Actuará desde agosto el magistrado doctor Benito Costo Parra.**

A virtud de haber terminado ya su misión fiscalizadora en los Juzgados de la Habana, el Magistrado doctor Benito Costo Parra, actuará este distinguido funcionario de la Audiencia a partir del entrante mes de agosto, presidiendo la Sección Segunda de la Sala de Vavaciones, cesando, en consecuencia el doctor Leopoldo Meruelos Torres, que vacará durante el citado mes de agosto.

El Ministerio Fiscal ha interesado la pena de cuatro meses y once días de arresto mayor para el procesado Tomás Mendoza Arencibia, el cual cometió el delito de estafa, defraudando a José González Fernández, en importante lote de maderas, que se apropió, según la acusación, así como de objetos que le entregó.

**Las actividades del Tribunal de Urgencia en el día de ayer.**

El Tribunal de Urgencia condenó, ayer, a multa de $31.00, por uso de arma, a cada uno de los acusados de ese uso, Juan Rodríguez Pumariega, Félix Adler y Juan Avila Brito. Para hoy tiene señalados tres casos, también de tenencia de armas, contra Raúl Prieto, Honorio Bueno de Mesa y José García Menéndez.

**Las últimas peticiones del fiscal**

El Fiscal de la Audiencia ha solicitado para el procesado Rafael Lao, carcelamiento y multa de $5,000.00, cuatro meses de arresto y $500.00 de multa y 3 meses 11 días y $100.00 de multa por delitos de defraudación a la Aduana, tráfico de drogas heroicas y cohecho en grado de tentativa. Fundamenta su petición el Ministerio Público, en que el día 29 de junio pasado, el inspector de la Aduana, señor Taboada y González de la Rosa, ocupó en el equipaje del procesado Rafael Lao, llegado en el vapor Presidente Lincoln, distintas mercancías sujetas a derechos aduanales que el procesado traía oculto en su equipaje, así como nueve libras de opio en extracto blando, habiendo el procesado ofrecido a dicho funcionario la suma de $50.00 para que no diera cuenta de lo ocurrido, cosa que no aceptó el señor Taboada, sino que por el contrario, denunció todos estos hechos, habiéndose ocupado la mercancía y droga que pretendía introducir fraudulentamente el procesado.

—También pide, por tráfico de drogas, para Julio Wong, 4 meses y $60.00 de multa; igual pena por el mismo delito para Calixto González Delgado y 6 meses y 500 pesos por tráfico de drogas también, para Pablo Chio alias «El Indio».

Por delito de rapto pide el Fiscal la pena de un año, ocho meses y veinte y un días, para los procesados Hipólito Quesada Izquierdo, Alipio González Hernández y Eugenio Fernández Pérez.

## Un individuo que está reclamado en 32 causas, detenido

Menor gravemente lesionado al alcanzarlo una piedra que arrojó otro muchacho

Juan Bautista Moya Leal, de 25 años de edad y vecino del hospedaje sito en Egido 73, fué arrestado ayer por el sargento Cepero y el agente Corvo, de la Sección de Investigaciones, con motivo de encontrarse reclamado en treinta y dos causas por los distintos tribunales de Justicia de la Habana. El detenido ingresó en la Cárcel a disposición de las autoridades que lo reclaman.

**Herido de una pedrada**

Emilio García, de 12 años de edad y vecino de Ayestarán 16, sufrió una lesión de carácter grave en el ojo derecho, al ser alcanzado por una piedra que le arrojó otro menor que logró desaparecer.

**Lesionado al caerse**

Al caerse en el Mercado Unico, cuando llevaba una enorme canasta en la cabeza, se produjo lesiones de carácter grave Manuel Ramírez y Rivero, de 50 años de edad y vecino de Fernandina 1.

**Reclamado detenido**

Rafael Azón Castillo, vecino de Empedrado 10, fué detenido por los vigilantes 24 y 2752, con motivo de encontrarse reclamado por las autoridades judiciales de Marianao, en causa que se le sigue por disparos y lesiones.

**Quemaduras graves**

Al vertérsele por encima un jarro conteniendo agua hirviente, se ocasionó quemaduras de carácter grave diseminadas por el cuerpo, María Ramos, de 2 años de edad y vecina de Pilera letra B.

**Intentó suicidarse**

Con motivo de su precaria situación, ayer trató de suicidarse, ingiriendo una gran cantidad de tinta rápida, la joven María Reyes, de 25 años de edad y vecina de Dolores 21, en el reparto Montejo. Ingresó en el hospital «Calixto García» para su curación.

**Arrollado por un ómnibus**

Rubén Johnson, de 42 años de edad y vecino de 25 número 595, sufrió lesiones de carácter grave, al ser arrollado en 23 y 26, por el ómnibus número 56262, que conducía Manuel Notario Mayor, vecino de San Lázaro 299, que fué detenido.

**Trataron de robar**

Alberto Ortega Krejen, vecino de Arsenal número 4, dió cuenta a la Policía que de la oficina que posee en su domicilio, trataron de cometer un robo, sin que lo llevaran a cabo, pues solamente violentaron la puerta de la calle.

**Narcómano detenido**

El guarda jurado de la Cruz Roja E. Alvarez, arrestó en los servicios sanitarios del café situado en Reina y Aguila, a Pedro Ruiz, sin otro apellido ni domicilio, porque lo sorprendió cuando trataba de inyectarse drogas narcóticas.

Ruiz fué remitido al Mariel, para su curación.

**HURTO**

Los vigilantes 1416, L. Rubio y 1188, N. Marín, a las órdenes del comandante Juan Serra, Inspector del Primer Distrito, arrestaron a Francisco Hernández Aguilar, de 36 años, tripulante y vecino del vapor «Pennsylvania», surto en puerto, por acusarlo Paula Venero González, de 28 años y de San Isidro 28, de haberle hurtado de la cartera un billete de a 5 pesos.

**ABANDONO**

Carmen Pino, vecina de Angeles 58, de[illegible] en la Cuarta Estación, que su[illegible] Pedro Sanabria, ha abandon[illegible] domicilio, sin que sepa su actua[illegible] paradero.

## Un mecánico atacó a un compañero con una cabilla

El que resultó lesionado había pedido prestadas unas herramientas a su agresor

En el taller de mecánica situado en Zanja y Campanario, sostuvieron ayer una acalorada disputa Maximiliano Suárez Quintana, de 37 años de edad, vecino de Infanta 102 y Domingo Ravelo Cañas, de 35 años, vecino de San Pedro número 12, en Puentes Grandes.

Suárez fué conducido al Primer Centro de Socorro, donde fué asistido de graves contusiones en la región occipito-frontal y escapular derecha.

Poco después, el vigilante 541, lograba arrestar a Ravelo, presentándolo ante el Juez de Instrucción de la Sección Tercera, autoridad que lo remitió al Vivac.

El herido manifestó que al pedirle prestadas unas herramientas a Ravelo, éste le dijo en formas descompuestas que le había echado a perder otras que hace días le facilitó. Por tal motivo sostuvieron una disputa, siendo agredido inesperadamente con la cabilla por Ravelo.

## PERDIO CINCO DIENTES UN HOMBRE AL RECIBIR UN FORMIDABLE TACAZO

Alberto Mata Richard, de 29 años de edad, vecino de Santiago 1, sufrió anoche lesiones de carácter grave diseminadas por el rostro, con pérdida de cinco incisivos, al ser agredido con un taco por un desconocido, con quien sostuvo un disgusto en el salón situado en la esquina de San Rafael y Oquendo, practicándose investigaciones por la Policía, para localizar al acusado.

**Intoxicación**

Georgina Díaz Justiniani, de 15 años de edad y vecina de Tenerife 62, sufrió una grave intoxicación, al ingerir equivocadamente cierta cantidad de luz brillante.

**Un expendedor**

El asiático Julio Chio, fué detenido por el cabo González, del Servicio de Inteligencia Militar, por haberle ocupado tres papelillos de morfina, que expendía en la esquina de Salud y Campanario.

**Arrollado**

Hermenegildo Castañeda Junco, de 25 años y vecino de Zapata 3, fué recogido anoche en grave estado en la Calzada de Rancho Boyeros y Desague, por haber sido arrollado por un automóvil, cuyo chofer se dió a la fuga.

## En defensa propia un hombre hirió al exnovio de su hija

Desde que terminaron las relaciones, el joven tenía amenazada a la muchacha

En el Hospital Municipal fué asistido ayer tarde de heridas incisas de carácter grave, Enrique Esteban Alfaro González, de 30 años de edad, vecino de Egido y Muralla, que le produjo el anciano José Lamas González, vecino de Suárez, 29, a quien dicho individuo había agredido en el interior de su domicilio.

Según aparece de las investigaciones practicadas por el comandante Juan Serra, Inspector del Primer Distrito, y el capitán Pérez, al mando de la Segunda Estación, hace algún tiempo Alfaro González sostuvo relaciones amorosas con la joven Casimira Lamas Martín, de 19 años de edad, a las que ésta se vió precisada a poner término, en vista del carácter díscolo de su prometido.

Desde entonces Alfaro comenzó a perseguir a la joven, a la que en una ocasión llegó a amenazar con un revólver, infundiéndole tal terror, que cada vez que lo veía sufría ataques de nervios.

Ayer tarde Alfaro se presentó en casa de su ex prometida, la cual sufrió una fuerte excitación nerviosa. Dicho individuo, entonces, trató de auxiliarla, según declaró; pero, al verlo Lamas, lo conminó para que abandonara su domicilio, a lo que se negó, atacando al anciano, al que agarró fuertemente por el cuello, después de haberlo maltratado de obra, por lo que el anciano, en defensa de su vida, le ocasionó las heridas que presenta.

El enciano fué detenido y puesto a disposición del Juez de Guardia, autoridad que decretó su prisión provisional, enviándolo al vivac por todo el tiempo que marca la ley.

## Poseía capital una mujer que parecía ser una indigente

Por evitar la destrucción de uno de sus zapatos, esta señora murió bajo un carro

Con motivo de la muerte violenta de la señorita Amancia Fernández, hecho ocurrido en el Vedado el día 14 de octubre de 1934, el juez de Primera Instancia del Oeste de esta capital, interesó del jefe de la Policía Judicial, señor Julio Moreno Coll, la designación del agente de esa Policía, Jacinto Hernández Nodarse para que practicara una investigación y comprobara si la occisa había dejado bienes, ya que al morir violentamente no había podido testar.

El agente Hernández Nodarse dió comienzo inmediatamente a su labor, logrando saber que la Srta. Amancia Fernández, natural de Lugo, España, soltera y vecina que fué de un humilde cuartucho de la casa Figueras número 50, altos, en esta capital, desde hacía algunos años residía en este país, dedicándose a trabajar como cocinera en diferentes casas de esta capital, siendo la útima la de la señora Mercedes Angulo viuda de Carrillo, situada en la calle Baños número 6, en el Vedado. El día 14 de octubre de 1934, y en horas de la noche, Amancia Fernández salió de la casa donde trabajaba y se disponía a atravesar las paralelas del tranvía, en la Avenida Wilson, en el Vedado, con el fin de trasladarse a su domicilio; como fuera calzada con un par de zapatos de tacones altos, que le quedaban algo grandes, y le habían sido regalados, hubo de trabarse el tacón de uno de dichos zapatos en una de las paralelas, quedando dicho zapato sujeto a la misma. Al tratar de recuperarlo, se le cayó de las manos la cartera que llevaba, y en su precipitación por recoger esas prendas, no reparó en la proximidad del tranvía número 426 de la Havana Electric, de la línea «Vedado-Muelle de Luz», que conducía el motorista Mario Illa Valdés, siendo alcanzada por ese vehículo, sufriendo lesiones de tal gravedad que le ocasionaron la muerte.

El agente Hernández Nodarse, en el curso de la minuciosa investigación practicada, logró saber que la expresada Amancia Fernández posee en el Banco Pastor, de La Coruña, la cuenta número 19843, de fecha 26 de marzo de 1930, y en la misma tiene depositada la cantidad de tres mil doscientos setenta y ocho pesos setenta centavos y, asimismo, posee diez acciones de la Havana Electric, y, además, el certificado número 1318 de fecha 12 de mayo de 1927, de la propia empresa Havana Electric, por siete acciones de la misma.

Termina diciendo Hernández Nodarse que el único familiar que parece tener la occisa en esta República, lo es su prima Generosa García Iglesias, vecina de Chávez número 23.


65¢.

Comience a usar hoy la Solución Mi 31, en gárgaras para matar los gérmenes de la boca y evitar el mal aliento.

Compralo hoy

PRODUCTOS Rexall GARANTIA ABSOLUTA

M-8

De venta en las farmacias del letrero — Rexall



Radio Emerson

1938

CAMARA ACUSTICA MILAGROSA EMERSON • PUREZA DE SONIDO – CALIDAD DE TONO •

Una de las características de los EMERSON modelos 1938



Cuando los Venenos Obstruyan los RIÑONES e Irriten la Vejiga

DELES UNA BUENA LIMPIEZA PO

# 19 CENTROS DE RENOVACION Y PERFECCIONAMIENTO PEDAGOGICO FUNCIONARAN PRONTO EN LA HABANA

## SE DISCUTIO EN EL CLUB ROTARIO SOBRE LAS NECESIDADES DE LA INDUSTRIA LECHERA

### EL CLANDESTINAJE ACTUAL Y LA COMPETENCIA QUEDARAN ELIMINADOS EN FECHA BREVE

Entiende el Dr. Domingo Ramos, Presidente de la Comisión de la Leche, que al entrar en vigor el nuevo reglamento, estarán mejor defendidos esos intereses. Pidió cooperación

De conformidad con lo anunciado, la sesión-almuerzo celebrada ayer por el Club Rotario de la Habana, estuvo dedicada a estudiar la industria lechera en Cuba.

Presidió el titular, doctor José Pérez Cubillas, actuando de Secretario «Pepe» Gasch.

Como invitados de honor asistieron al almuerzo rotario de ayer los señores doctor Domingo Ramos, Presidente de la Comisión Técnica de la Leche, que ostentaba la representación del Secretario de Sanidad, doctor Zenón Zamora; Juan B. Maristany, presidente del Club de Vaqueros de la Habana; Francisco del Calvo, Secretario de la Asociación Nacional de Defensa del Vaquero; Luis de la Cruz Muñoz, Presidente de la Federación de Vaqueros de la Habana; doctor Francisco de la Fuente, Presidente de la Compañía Lechera de Cuba y el doctor César Muxo, Director Técnico de dicha Compañía.

Se dió cuenta por el Secretario señor Gasch, de que la Asamblea de Ejecutivos del Distrito 25 (Cuba) se celebrará en Placetas el día 28 del próximo mes de agosto en vez de efectuarse en Holguín, como había sido acordado.

También informó el señor Gasch de que con motivo de haberse celebrado por el Club Rotario de Valparaíso, Chile, la Semana del Niño, durante los días del 25 de abril al primero de mayo pasado fué designada la Escuela número 10 de dicha localidad para la custodia de la bandera de Cuba acordándose enviar un mensaje al Director de esa Escuela como demostración de agradecimiento de los rotarios cubanos por el honor que se les confería al conservarse en ese Plantel de Educación la enseña nacional de nuestra República.

El Presidente, doctor Pérez Cubillas, dió cuenta de la entrevista sostenida con el Secretario de Comercio, en la cual ésta solicitó se le presentará un plan práctico para evitar el clandestinaje mercantil. El doctor Pérez Cubillas pidió a sus compañeros de club que le sugirieran cualquier idea que tuvieran en relación con tan importante problema, exponiendo su iniciativa para la creación de una Junta Nacional de Represión del Clandestinaje, con Juntas locales en cada uno de los lugares donde existan clubs rotarios actuando, a fin de que estos le presten su más decidida cooperación. Se refirió también el doctor Pérez Cubillas a la idea apuntada por el rotario Frank Fernández en la sesión del jueves pasado, si es que se obtiene la cooperación de las asociaciones industriales y mercantiles, del nombramiento de inspectores pagados por esas asociaciones, pero designados oficialmente por el Secretario de Comercio.

Después se refirió el Presidente Pérez Cubillas a la declaración que hubiera de hacerle el Secretario de Comercio, de que él no podía gobernar si no contaba con el concurso de los comerciantes e industriales, apesar de que estaba haciendo esfuerzos extraordinarios para cumplir con su deber, y que por último hubo de manifestarles que confiaba en la actuación del Club Rotario para la represión del clandestinaje mercantil y la competencia desleal, porque los rotarios no seguían política partidarista alguna, sino que el único fin que perseguían era el de laborar en defensa de los intereses generales.

Ofrecieron su cooperación al doctor Pérez Cubillas el doctor Mario Dihigo, Gobernador Interino del Distrito 25 (Cuba); Ernesto Vendrell, Presidente del Club de Pina; doctor José Manuel Gutiérrez, Presidente del Club de Marianao; y Alberto Ardet, Presidente del Club de Holguín.

Después de explicar en breves palabras el Presidente, doctor Pérez Cubillas, el motivo de la sesión de ayer, le fué concedida la palabra al doctor Francisco de la Fuente, Presidente de la Compañía Lechera de Cuba, S. A., quien, en un amplio informe, dió cuenta del desarrollo económico obtenido por la industria lechera de Cuba durante los últimos diez años, haciendo resaltar los beneficios obtenidos para Cuba por la disminución en la importación de productos derivados de la leche. Explicó detalladamente la transformación sanitaria acaecida desde el año de 1927, en que se congregó el Primer Congreso Nacional de Leche, del que se produjo como resultado práctico la confección del actual Reglamento de la Leche. Demostró cómo al amparo de esa legislación se organizaron un sinnúmero de vaquerías y veintinueve plantas pasteurizadoras, de las cuales sólo funcionan cuatro en la actualidad, debido al desamparo oficial que permitió fuera incumplida esa reglamentación al poco tiempo de establecida, dando con ello lugar al desarrollo del clandestinaje que hoy sufre la industria lechera, originado la ruina de la misma en la Provincia de la Habana, ya que se ha establecido una competencia desleal e ilícita que ha desplazado del mercado a las vaquerías bien organizadas que venden una leche cruda buena y a las plantas pasteurizadoras que cumplen con exactitud y honradez todas las disposiciones sanitarias y fiscales reguladoras de la producción y venta de leche.

Explicó el doctor de la Fuente detalladamente lo que las plantas de pasteurizar significan en todos los países civilizados, tanto en su aspecto económico y social como en el sanitario, dando a conocer el dato estadístico de que en los Estados Unidos sólo se consume un doce por ciento de leche no pasteurizada.

El señor Luis de la Cruz Muñoz, Presidente de la Federación de Vaqueros de la Habana, consumió un turno para declarar que el porvenir del vaquero está en el mejor cumplimiento de las disposiciones sanitarias que regulen la producción y venta de la leche.

Dijo que los vaqueros de la Provincia de la Habana, tenían puestas sus esperanzas en las actuales autoridades sanitarias, que tomarán las medidas necesarias para exterminar el clandestinaje, ya que es su criterio que no puede venderse el litro de leche a tres y cuatro centavos, como viene ocurriendo desde hace algunos meses, porque ese precio es casi inferior al que debe pagarse al vaquero en su finca, lo que hace que la leche vendida en esa forma sea un producto de pésimas condiciones sanitarias.

El doctor Félix Granados también desfiló por la tribuna rotaria para referirse a una carta que recibiera del Secretario de Comercio, como miembro de la Junta Ejecutiva de la Junta Nacional de Comercio, en relación con la sesión celebrada por el Club Rotario de la Habana, sobre el clandestinaje mercantil y la competencia desleal, a fin de que por ese organismo se estudie la forma de resolver ese importante problema que afecta al Fisco y al comercio y la industria nacional.

También trató el doctor Granados sobre las dificultades con que tropiezan las industrias derivadas de la leche por no disponer de una ampliación de su cuota de consumo de azúcar para su elaboración, y pidió al Presidente del Club Rotario y a los representantes de la prensa que se dirigieran al Secretario de Hacienda para recabar del mismo la solución de tan grave problema, ya que debido a ello, esas industrias no pueden rendir el máximun de producción, con quebranto para sus propios intereses los del pueblo trabajador y del Fisco.

El Presidente Pérez Cubillas le informó que días pasados ya había sido firmado el Decreto regulando la concesión de exención del impuesto sobre el azúcar para esas industrias, pero que no obstante ello recogía la atinada indicación del doctor Granados para hacer las gestiones pertinentes para su más rápida ejecución.

Y cerró la sesión de ayer, el doctor Domingo Ramos, Presidente de la Comisión de la Leche, que excusó al Secretario de Sanidad, doctor Zenón Zamora, por no haber podido concurrir a ese almuerzo, haciendo él historial administrativo de la leche en Cuba. Estudió el problema que confronta la industria lechera con motivo del clandestinaje y la competencia desleal, que desaparecerán al estar en vigor el nuevo Reglamento que actualmente se confecciona, asegurando que el mismo será una base para hacer de la industria lechera una gran fuente de riqueza para Cuba. Tuvo frases de elogios para el Club Rotario de la Habana, por la campaña que ha iniciado en contra del clandestinaje mercantil y declaró que el gobierno actual responde de la manera que lo ha hecho el Secretario de Comercio a toda idea que tienda al mejoramiento de nuestro país.

Dijo que el clandestinaje no se puede reprimir sólo con la acción del Gobierno, sino que es preciso la cooperación de los productores de buena fé, que es indispensable, y terminó haciendo un llamamiento en ese sentido a todos los que tengan intereses creados en la industria lechera.

El doctor Pérez Cubillas ofreció al doctor Ramos una sesión especial para cuando esté en vigor el Reglamento de la Leche.

En la noche de ayer fueron condecorados con la Medalla del Consejo Nacional de Tuberculosis los doctores norteamericanos Edgar Meyer y Morton Kahn. En dicho acto, que fué brillantísimo, estaban presentes—y aparecen en esta foto—los doctores Maximiliano Smith, Luis Ortega, Arturo Aballí, Carlos J. Taboada, Ramón Mencía y Alfredo Antonetti. Presidieron la solemne ceremonia los tenientes coroneles Despaigne y Sosa Quesada.

RADIOS Philips — LA GRAN CALIDAD EUROPEA — GIRALT — O'REILLY 61

## Mañana a las 5 de la tarde entrará en bahía el crucero "Cuba" tras un recorrido por los puertos europeos

Miles de personas acudirán al recibimiento de los marinos. Aumenta continuamente la relación de embarcaciones que han de esperar mar afuera a la nave que regresa triunfalmente

En el Estado Mayor de la Marina Constitucional, se ha recibido un mensaje oficial del comandante Brito, M. M., comunicando que había avistado el Faro Cabo Lucrecia. Informa que reina gran alegría a bordo y que se brindó por Cuba y la Marina de Guerra Constitucional. Posteriormente se recibió otro parte oficial del Comandante Brito notificando que vienen a marcha moderada al objeto de cumplimentar las instrucciones recibidas del Estado Mayor General en el sentido de que el Crucero «Cuba», se encuentre rebasando el Castillo de la Punta exactamente a las cinco de la tarde del próximo sábado 31.

Distintas casas de películas de esta capital que representan en Cuba, a poderosas empresas cinemáticas de los Estados Unidos, enviarán a sus cameramans a tomar vistas del grandioso recibimiento que se le tributará al crucero «Cuba».

El médico de Puerto, a los efectos de evitar cualquier demora, irá a bordo del Crucero «Cuba», cuando éste se encuentre a unas 8 millas de este Puerto, de modo que ya haga su entrada puesto a libre plática.

**Situación de las embarcaciones**

Las embarcaciones que se han brindado para transportar gratuitamente a las personas que deseen esperar al Crucero «Cuba», por mar y darle escolta a su entrada en Puerto, estarán situadas en el tramo de litoral del Muelle de Caballería (frente al Castillo de la Fuerza, que ocupa el Ejército Constitucional) y en el Muelle de la Policía Marítima (por el que desembarca la Marina de Guerra Constitucional, los barcos Areneros «Tarara» y el del señor Dominio Parker, estarán atracados a la cabeza del primer espigón del Muelle de Paula. El Ferry de Guanabacoa, estará atracado en el Muelle de Luz, y el Barco de la Naviera «Camagüey», estará atracado en el Segundo Espigón del Muelle de Paula. Miembros de la Policía Marítima abordo de la lancha «Cabo Marín», se encargarán de distribuirlas entre los dos muelles de Caballería y Policía Marítima, en forma que sea propicio el embarque de las personas, y se embarcarán solamente la cantidad que cada embarcación tenga estipulada en sus documentos, a fin de evitar cualquier accidente.

Los propietarios de Yachts de prestigiosas Sociedades Náuticas de esta capital se han sumado al recibimiento y acompañados de sus familiares y amigos también irán a esperar mar afuera y darle escolta al Crucero «Cuba». Se espera que más de 40 embarcaciones de este tipo tomen parte en este acontecimiento.

**Nuevos ofrecimientos**

El señor Rafael Doniphan ha brindado al Jefe de la Marina el remolcador «Vicente Salgado» con capacidad para 25 personas y el remolcador «Rafael Doniphan» con capacidad para 60 personas. El señor Manolo Fernández ha brindado la lancha «Otilia» con capacidad para 20 personas.

El recibimiento al Crucero «Cuba», cobra más entusiasmo día a día y es de esperarse que resulte un espectáculo sorprendente, nunca visto en la bahía de la Habana. Al Castillo de la Punta acudirán el Honorable señor Presidente de la República el Jefe del Ejército Coronel Fulgencio Batista, los secretarios de Despacho, el Gobernador de la Habana, el Alcalde y otras distinguidas personalidades civiles y militares.

## Hoy dará a conocer la Cancillería el diplomático que sustituirá en México, al desaparecido Licenciado Patterson

Créese que el Dr. José Manuel Carbonell será designado para ocupar esa alta posición. Movimiento de personal en la Secretaría de Estado para ajustar el Presupuesto

El nombre de la persona que habrá de ocupar la Embajada de Cuba en México —vacante por el fallecimiento del Lcdo. Patterson— será dado a conocer en la mañana de hoy por la Secretaría de Estado.

Según las noticias extraoficiales obtenidas por el repórter, ayer, el diplomático designado para esa alta posición es el doctor José Manuel Carbonell, actual Ministro de Cuba en el Brasil.

De ser así, el cargo que deja vacante el doctor Carbonell será ocupado por uno de los diplomáticos de carrera, con categoría de Ministro, que están en situación de «disponibles».

**Entregó el Ministro Vasseur**

Según se conoció ayer en la Secretaría de Estado, el ex-Ministro de Cuba en Panamá, señor Vasseur—que acaba de ser declarado en disponibilidad— hizo entrega de la Legación al Vice-Cónsul señor Roloff.

El señor Vasseur embarcó rumbo a la Habana.

**Movimiento en la Cancillería**

Con motivo del acoplamiento del presupuesto para el año fiscal 1937-38, en la Secretaría de Estado, se ha registrado un alto movimiento de personal.

En primer término, los Embajadores doctor Carlos Manuel de Céspedes y General Carlos García Vélez —que se encuentran en situación de disponibilidad— son llamados a prestar servicios en la Cancillería, con los cargos de Asesores Técnicos. Sus cargos aparecerán, en lo adelante, en la carrera administrativa, con la clasificación ya indicada, estando sus consignaciones en el actual presupuesto.

El comandante Luis Rodolfo Miranda, que desde que renunció a su cargo de Subsecretario estaba en comisión como Asesor Diplomático, continuará prestando iguales servicios. Su cargo diplomático no ha sufrido alteración alguna, pues continúa como Ministro en Bruselas, en comisión en dicha gestión.

El doctor José de Castro Mauri, que ocupaba el cargo de secretario particular del Secretario, desde que el doctor Remos ocupó la Cancillería, ha sido nombrado letrado consultor. En lo adelante, la Consultoría de Estado será atendida por los doctores Enrique Gay Calbó, José Manuel Cortina, hijo, y el ya mencionado doctor Castro Mauri.

El doctor René Lufriú, continuará desempeñando la Dirección del Archivo Diplomático y Biblioteca, así como también, en comisión esta última, la Dirección de Relaciones Culturales.

El Negociado de Archivo y Canje Internacional está a cargo del señor Joaquín Navarro y Riera, conocido en el mundo de las letras por «Ducazcal».

Para la Jefatura del Negociado de Comercio Internacional, ha sido nombrado el doctor Antonio Valdés Rodríguez. El doctor Nicolás Pérez Estable, ocupará un cargo de Secretario de Legación. Este cambio corresponde a la Dirección Comercial, bajo la jefatura del señor Angel Solano.

En lo sucesivo, todos los cargos de Jefes de la Secretaría de Estado, tendrán categoría administrativa. Conforme al proyecto del Senador Vasconcelos, los empleados y funcionarios de la Cancillería, pasarán a formar un nuevo Cuerpo que se llamará «Servicio Auxiliar», con todos los deberes y derechos del «Servicio Exterior», formado por diplomáticos, cónsules, agentes comerciales y delegados de cultura.

## *Italia continuará boycoteando las sesiones de la Liga*

El Presidente italiano del Comité de Mandatos no irá a tratar lo de Palestina

GINEBRA, julio 29 (AP).—El presidente italiano de la Comisión de mandatos permanentes de la Liga de las Naciones no participará mañana, según se espera, en el debate acerca del plan inglés para la división de la Palestina.

En los centros de la Liga se dice que los delegados de la Comisión de mandatos esperan que el Marqués Alberto Theodolo, presidente de la misma, no interrumpirá la práctica seguida por Italia en los últimos tiempos de boicotear las sesiones de la Liga.

Infórmase además, que William G. A. Ormsby-Gore, secretario de las Colonias de la Gran Bretaña, no abogará por la aprobación del plan con gran vehemencia. Posiblemente aceptará con agrado la idea de que se aplace la discusión del plan con la esperanza de que la fuerte oposición de árabes y judíos al proyecto induzca a las dos razas a proponer una solución al espinoso problema de Palestina.

La Comisión ha recibido centenares de telegramas de árabes y judíos protestando de la división.

## Embarca hoy el Dr. Rafael M. Angulo

**En las primeras horas de la tarde de hoy embarcará rumbo a los Estados Unidos y Canadá, con objeto de cumplimentar la misión oficial que le ha sido conferida por el Gobierno, nuestro distinguido compañero doctor Rafael María Angulo, miembro de la Comisión Permanente del DIARIO DE LA MARINA.**

**El ilustre ex Presidente de la Asociación de la Prensa, permanecerá en tierras del Norte unos tres meses, en el transcurso de los cuales tendrá nueva ocasión de prestar grandes servicios a la República.**

**Al reiterarle nuestro afectuoso saludo de despedida, le deseamos un feliz viaje y éxitos en el desempeño de su misión.**

## INGLATERRA NO APROBARA NUEVAS DESMEMBRACIONES DE CHINA POS LOS NIPONES

LONDRES, julio 29 (AP).—El secretario de R. E. Eden manifestó esta tarde ante la Cámara de los Comunes que la G. B. ha comunicado al Japón que no aprobara la desmembración de nuevos territorios de China dependientes del gobierno de Nankín.

**Por aconsejarlo así razones de mejor servicio, el NOTICIERO DEL LUNES será distribuído a los suscriptores, desde su próxima edición, a la misma hora en que les llega habitualmente el DIARIO DE LA MARINA.**

**De esa manera, adelantaremos aún más al público que nos favorece nuestra completa información nacional y extranjera, en la que se destacará, como es norma nuestra, la correspondiente a la guerra civil española.**

## *Una dama ha cedido terrenos al Estado en Bayamo y Jiguaní*

Quiere contribuir en esa forma al Plan Trienal, en beneficio de los humildes

El comandante Jaime Mariné, jefe de los ayudantes de campo del coronel Batista, recibió ayer una misiva firmada por un terrateniente cubano, en la que pone de manifiesto su deseo de contribuir de manera eficaz al Plan Trienal, poniendo a disposición del mismo, en nombre y representación de su madre política, el cincuenta por ciento de las propiedades rurales de esta señora para el mejor desarrollo del referido Plan, hecho éste que seguramente tendrá muchos imitadores.

Y para mejor conocimiento del asunto, copiamos la carta en que se hace esa hermosa oferta.

Héla aquí:

«La Habana, julio 27 de 1937.

Comandante Jaime Mariné, M. M. y Ayudante del coronel Batista.

Ciudad Militar.

Distinguido Comandante:

De acuerdo con las necesidades de nuestro país y queriendo corresponder a la ardua labor que usted y su meritísimo Jefe desarrollan en beneficio de nuestra sufrida Patria, yo, Maximiliano Martínez Zayas, vecino del hotel «Franco», sito en Jesús María, 132, altos, a usted expongo:

Que apoderado territorial de mi señora suegra, Caridad Ferrán y Trinchet, y autorizado por la misma para poner el cincuenta por ciento de las propiedades rurales que existen en el término de Bayamo y Jiguaní, etc., a disposición de los encargados de poner en vigor el Plan Trienal, para corresponder al hermoso empeño que su meritísimo Jefe tiene en proyecto, espero, si así lo tiene a bien, una audiencia lo más breve que pueda para llevarle documentación y planos de esas fincas con el objeto indicado.

De usted con el mayor respeto,

(fdo.) **Maximiliano Martínez Zayas»**

## SALIO DE IRLANDA UN AVION PARA HACER EL 2o. VUELO A TERRANOVA

FOYNES, Estado Libre de Irlanda, julio 29. (AP).—El hidroplano «Cambria» de la Imperial Airways pasó a gran velocidad por el Norte del Atlántico esta noche en su segundo vuelo a Botwood, Terranova.

A las 8:25 de la noche, el aeroplano envió un radiograma diciendo que se encontraba a 140 millas al Oeste de Foynes, de donde había salido a las siete de la noche.

El avión está volando a razón de 123 millas por hora con buena visibilidad.

HOY!

REGINO LOPEZ
JULITO DIAZ
JULIO BRITO
con ALFREDO BRITO y su famosa orquesta
"GIRALT NOVELTY"
EN EL VAUDEVILLE
GIRALT
Todos los Lunes y Viernes
De 8 a 9 p. m.
Desde la Estación CMCY (Autrán)
570 Kilociclos

## AYER FUERON DESIGNADOS LOS DIRECTORES DE ESOS CURSILLOS QUE RECIBIRAN LOS MAESTROS

Se envía una circular al Magisterio para que concurra a esas clases beneficiosas. Los maestros nombrados en fecha reciente, se han interesado por el cobro de las vacaciones

El cursillo de renovación y perfección pedagógicos, que ha sido dispuesto por el doctor Fernando Sirgo, Secretario de Educación Pública, para elevar el nivel de nuestro magisterio, ya ha entrado de lleno en su período de organización.

Ayer, precisamente, el doctor Heliodoro García Rojas, Superintendente de escuelas de la Habana, nombró a los directores de los centros que funcionarán en el distrito de la Habana y las demás poblaciones de la provincia, a propuesta del señor Gastón de la Vega, director provincial del cursillo.

Habana:

Centro número 1, doctor Vicente Lancha.

Centro número 2, doctor José M. Otazo.

Centro número 3, doctor Manuel A. de Carrión.

Centro número 4, doctor Justino Báez.

Centro número 5, doctor Amado J. Fernández.

Centro número 6, doctor Carlos Génova de Zayas.

Centro número 7, doctor Oscar López.

Centro número 8, doctora Graciela Herrera.

Centro número 9, doctor Afiredo Esquivel.

A estos centros deberán concurrir los maestros de los distritos de la Habana y Regla.

San José de las Lajas:

Centro Unico, doctor Oscar de Armas.—A este centro deberán concurrir los maestros de los distritos de San José de las Lajas, Jaruco, Aguacate y Madruga y los de Santa Cruz del Norte.

Batabanó:

Centro Unico, doctor José R. Valdés Prado.—A este centro deberán concurrir los maestros de los Distritos de Batabanó, San Antonio de las Vegas e Isla de Pinos.

Bejucal:

Centro número 1. Doctora Blanca H. de la Iglesia.—A este centro deberán concurrir los maestros de Bejucal, La Salud y Quivicán.

Centro número 2, que funcionará en Santiago de las Vegas. Doctora María S. Quintero.—A este centro concurrirán los maestros de Santiago de las Vegas.

Guanabacoa:

Centro número 1, doctor Oscar de la Vega.

Centro número 2, doctora Eloísa Casín.—A estos centros concurrirán los maestros de Guanabacoa y Santa María del Rosario.

Güines:

Centro Unico: doctor Eduardo Estrada.—A este centro concurrirán los maestros de Güines, Melena del Sur, San Nicolás y Nueva Paz.

Marianao:

Centro número 1. Señor Carlos Valdés Miranda.

Centro número 2. Doctor Joaquín I. Hernández.—A estos centros concurrirán los maestros de Marianao, Bauta y Caimito del Guayabal.

San Antonio de los Baños:

Centro Unico. Doctor Berardo Pérez Piedra.—A este centro concurrirán los maestros de San Antonio de los Baños, Alquízar y Güira de Melena.

**Una Circular al Magisterio**

Con motivo de dicho cursillo de renovación y perfeccionamiento se ha dirigido una al magisterio público.

La suscriben el director provincial del mismo, señor Gastón de la Vega, y el asesor del director, doctor Andrés Blanco, y dice a la letra:

"Necesidades espirituales y sociales, surgidas de esa gran escuela que constituyó la guerra mundial de 1914, han establecido rutas de honor para los pueblos, los que vienen desde entonces desarrollando sus actividades en el sentido de formar generaciones que se caractericen por una mayor comprensión de la vida, una mayor afinidad encaminada a conquistar el progreso y la paz por medio del esfuerzo bien dirigido y una solidaridad cada día más virtual entre los elementos componentes de la sociedad.

Cuba no puede sustraerse a esta comprensión formidable del momento presente, y prueba de ello son las iniciativas y trabajos que se vienen efectuando para colocar la nación en un plano económico-social que responda a esas exigencias y capte aquellas finalidades.

Es en obediencia a tales imperativos claros y precisos por lo que la Junta de Superintendentes de Escuelas ha dictado su Circular número 119, de 30 de junio pasado, creando los cursos teórico-prácticos y los cursillos de perfeccionamento para los maestros públicos, con asistencia obligatoria, a fin de poner en manos de ellos los instrumentos de técnica pedagógica que han de alejarnos definitivamente de los sistemas, métodos y procedimientos de la escuela tradicional.

La medida precitada, ha sido y es un fervoroso anhelo del magisterio nacional que, entusiasta y espontáneamente, acudió a matricularse en los cursillos que se verificaron en el pasado año, demostrando con ello sus deseos de mejorarse profesionalmente y sus ilimitadas ansias de superación. Ahora, ese mismo magisterio acudirá a esta llamada de la Junta de Superintendentes, movido por los mismos ideales y con igual hermosa abnegación de que se ha dado ya tantas pruebas, y el cuerpo de Inspectores Escolares, testigo máximo de sus desvelos y sacrificios, espera que esta nueva jornada que se iniciará el próximo 31 de agosto, será tan brillante o más que las anteriores, ya que la misma estará consagrada al mejoramiento del niño cubano, y a dar viabilidad a la esperanza de crear una patria feliz al conjuro de la renovación progresiva de nuestros valores sociales.

**Se interesan por el cobro de las vacaciones**

Un grupo de maestros, de los nombrados últimamente, continúa realizando activas gestiones cerca de la Cámara de Representantes con objeto de que se vote el proyecto de ley que les permitirá cobrar haberes durante las vacaciones, ya que por no haber trabajado durante el pasado curso escolar el número de días que determina la ley no tienen derecho a percibir sueldo alguno durante los meses que mecían hasta el inicio del próximo curso.

Dichos educadores, que se encuentran muy interesados en el cursillo de renovación pedagógica, señalan que no cuentan con los medios necesarios para trasladarse y sostenerse en las localidades donde radican las aulas para que fueron designados, a fin de participar del cursillo en los centros escolares en que les corresponda, de acuerdo con la distribución que a esos efectos ha sido hecha.

Con la subasta para el suministro de mobiliario escolar, que se prolongó hasta las dos y media de la tarde de ayer, se puso término a las convocadas por la Secretaría de Educación para la adquisición de todo el material gastable y no gastable.

Veinte licitadores concurrieron a la misma, que constó de 53 renglones: pupitres, sillas, relojes, armarios, cestos, perchas, depósitos, soportes, pianos, máquinas de escribir y de coser, etc.

Fueron ellos: Equipos de Oficina, Compañía Cubana de Fonógrafos, Compañía Constructora de Muebles, Casteleiro y Vizoso, Compañía Manufacturera Nacional, Viuda de Carreras y Compañía, Compañía Importadora de Pneumáticos, Francisco Martínez y Hernández, Calvo y F. Viera, Luis Fernández, Singer Sewing Machine Company, Francisco García, Rocha y Hermano, P. Fernández y Compañía, Frieto, Martínez y Compañía, Carasa y Compañía, Industrias Unidas de Cuba, Compañía de Madera Gancedo, Cultural S. A., y Féito y Cabezón.

La firma Prieto, Martínez y Compañía no fué admitida en definitiva por no reunir, al momento de abrir los pliegos, la capacidad legal necesaria, ya que no presentó la fianza por la suma exigida.

El acto se desenvolvió dentro del mayor orden, franqueando el presidente del tribunal, doctor Ramón O. Hermida, Subsecretario de Educación Pública, todas las vías para que los licitadores pudieran exponer cuanto tuvieran a bien.

Equipos de Oficina y la Compañía Cubana de Fonógrafos presentaron pliegos adicionales, con distintas especificaciones, a los que se dió lectura en el acto de la subasta.

**La proposición del refaccionista único**

En poder del Secretario de Educación, doctor Fernando Sirgo, se encuentra ya la proposición que ha sido formulada por una casa comercial para la refacción de la merienda escolar en toda la República.

Habrá de ser sometida a un cuidadoso estudio antes de que se tome ninguna decisión sobre el particular.

La jefe del negociado, señorita Lucía Lavastida, viene prestando toda su colaboración eficacísima a dicho proyecto.

**ARROLLADO**

Manuel de Castro Mena, de 77 años y de Corrales 87, fué asistido en el Primer Centro de Socorro de lesiones menos graves que sufrió al ser alcanzado por el auto-camión 66,548, que manejaba Angel García Alonso, vecino de Belascoaín 98, cuando transitaba por Estrella y Aldama.

## Serán premiados 5 ante-proyectos de un Sanatorio

El Cnel. Batista observó en el Centro Gallego los planos del gran sanatorio anti-tuberculoso

En el día de ayer, a las once y media a.m., visitó el coronel Fulgencio Batista, Jefe del Ejército Constitucional, el palacio del Centro Gallego, donde están expuestos los cinco anteproyectos del gran sanatorio antituberculoso que será construído en breve en Topes de Collantes, zona de Trinidad.

Acompañaban al señor Jefe del Ejército el teniente coronel Despaigne; el capitán Cernada, ayudante del primero; el Dr. Maximiliano Smith, presidente del Consejo Corporativo de Asistencia Pública; el comandante Antonio Bolet y otras personalidades.

Atendieron a tan distinguidos visitantes el presidente del Centro Gallego, señor Cayetano García Lago; el secretario, doctor Alfredo Blanco, y otros miembros del Ejecutivo de dicha entidad.

Ya en el salón de fiestas, el coronel Batista observó detenidamente los cinco anteproyectos de referencia, decidiendo que en vez de conceder tres premios —como se había acordado en principio—, se conceda uno al autor de cada trabajo, cuya importancia es indiscutible.

## MUNICIPIO DE LA HABANA

**DEPARTAMENTO DE ADMON. DE IMPUESTOS**

**AVISO DE COBRANZA**

**IMPUESTO TERRITORIAL**

Fincas Urbanas: 1er. Trimestre de 1937 a 1938.

Fincas Rústicas y Solares Yermos: 1er. Semestre de 1937 a 1938.

SE HACE SABER a los contribuyentes por los conceptos expresados, que pueden acudir a satisfacer sus respectivas cuotas, sin recargo alguno, a las oficinas recaudadoras de este Municipio, situadas entre Obispo y Presidente Zayas, todos los días hábiles, DESDE EL 2 DE AGOSTO AL 7 DE SEPTIEMBRE PROXIMOS PARA LAS FINCAS URBANAS Y DESDE EL 2 DE AGOSTO AL 14 DE OCTUBRE PARA LAS FINCAS RUSTICAS Y SOLARES YERMOS, durante las horas comprendidas entre 8 y 12 de la mañana, excepto los sábados en que sólo será de 8 a 11.

Conforme a lo establecido en la Ley de 15 de Agosto de 1936, a todo el que abonare sus cuotas del 2 al 13 de Agosto se le hará un descuento o bonificación del 5 por ciento. Y se recuerda a los contribuyentes por este concepto la obligación de declarar cualquier variación ocurrida en la renta de sus fincas, así como la penalidad de $500 a $1.000 en que incurren por ocultarla.

Estos recibos se pagarán en el siguiente orden:

Calles de la letra A: Taquilla 2.

Calles de las letras, B, C, CH: Taquilla 3.

Calles de las letras D, E y F, Taquilla 4.

Calles de las letras G, H, I, J, K y L, Taquilla 5.

Calles de las letras LL, M. N y O, Taquilla 6.

Calles de las letras P ,Q y R, Taquilla 7.

Calles de la letra S, Taquilla 9.

Calles de las letras T, U, V. W. X, Y y Z, Taquilla 11.

Fincas Rústicas, Taquilla 11.

Solares Yermos, Taquilla 8.

La Habana, Julio 20 de 1937.

**Dr. Antonio Beruff Mendieta,**
**Alcalde Municipal.**

3d-28.

M.E.C.D. 2016

¿Huye Vd. de los sports?

¿Les teme Ud. porque su constitución raquítica carece de la resistencia necesaria?

Ud. también puede dedicarse a juegos atléticos que lo hagan sano y robusto.

Solamente necesita dar a su constitución un refuerzo: proporcionar a su sangre un tónico que la vigorice. Tome Ud. desde luego la

QUINA LAROCHE

El "AS" de los Reconstituyentes,

con la que destruirá la anemia, favorecerá su apetito, perfeccionará su digestión y fortalecerá todo su organismo.

De Venta en Droguerías y Boticas.

Depósito general: 20, Rue des Fossés-Saint-Jacques, París.

508 C


### HURTO

En la Sexta Estación denunció Rafael de Hambre Martínez, de 18 años y vecino de San Lázaro y San Francisco, ue dejó su bicicleta frente a su domicilio y al regresar notó que se la habían hurtado.


OFTAL GOTAS BOSQUE

FORMULA

Sulfato de zinc ..... 0.03
Adrenalina, solución al milesimo ..... 2.00
Solución de Oxicianuro de Hidrargirio al 1 por 5,000 ..... 25.00

Precioso remedio como antiseptico, astringente, descongestivo y vaso constrictor aplicable a distintas afecciones de los ojos: irritacion, inflamacion de los parpados, conjuntivitis, pequeñas lesiones de la cornea, contra los daños de la luz intensa, etc, etc.

Una o dos gotas usadas tres veces al dia salvo otra indicacion medica, le libraran de estas molestias de la vista.

LABORATORIO DEL DR. BOSQUE
TEJADILLO 36 HABANA.



FARMACIA DROGUERIA TAQUECHEL
Obispo 27 - Tfno. A-2146
DE TURNO LOS VIERNES



FARMACIA DROGUERIA DE "JOHNSON"
DE TURNO LOS LUNES
Obispo nº 30 TELEFONO-A-2129.



"LA MAYOR"
35 EDIFICIOS
700 EMPLEADOS
SARRA
DROGUERIA
ABIERTA TODOS LOS DIAS
TODA LA NOCHE LOS MARTES
A-8026 A-3641


## FARMACIAS DE TURNO HOY

### VIERNES

**DE BAHIA A PASEO DE MARTI.**

Habana 187 ..... M-4604
Morro 50 ..... A-8383
Monte No. 2 ..... M-9400
Obispo No. 27 ..... A-2141
Lamparilla y Villegas ..... M-5713
Neptuno y Manzana de Gómez ..... M-2277
Paula No. 85 ..... M-4129

**DE PASEO DE MARTI A BELASCOAIN**

Galiano 9 B ..... M-1500
Reina No. 2 ..... A-7300
Escobar y Peñalver ..... M-5450
Maloja y San Nicolás ..... M-7712
Animas e Industria ..... M-4040
San Nicolás y Gloria ..... M-5222
Revillagigedo y Corrales. ..... M-4666
S Rafael y Campanario ..... M-4588
Lealtad y Animas ..... M-4480
Belascoain y Corrales ..... U-5427
Belascoain y Salud ..... U-1864
Neptuno 145 ..... U-7018
Suárez 84 ..... M-4622
Aguila y Colón ..... M-5515

**DE BELASCOAIN A INFANTA**

Infanta 113 esq. Llinás ..... U-6779
Infanta y San José ..... U-7074
San Lázaro 388 ..... U-3535
Fernandina 77 ..... M-5365
San Miguel y Oquendo ..... U-6936
Neptuno 230 ..... U-1818

**VEDADO**

17 entre F y G ..... F-6222
19 entre 14 y 16 ..... F-6211
23 entre J e I ..... F-6100
Zapata 128 ..... F-6002
K No. 5 ..... F-4404

**VIBORA**

J. del Monte 614 ..... I-7248
Estrada Palma 59 ..... I-7591
Pocito y Reyes ..... X-2351

**JESUS DEL MONTE Y SANTOS SUAREZ**

San Mariano y Figueroa ..... I-7334
Quiroga y Delicias ..... X-2259
J. del Monte y Rodríguez ..... X-2247
Pocito 16 (Lawton) ..... X-1300
Santos Suárez y Serrano ..... I-7609

**LUYANO**

Caserío de Luyanó 40 ..... I-2348
Luyanó 130 ..... X-3068
Reforma y Compromiso ..... I-3851

**CERRO**

Falgueras 15 ..... M-3900
Salvador y Bellavista ..... I-7214
Primelles 12 .....

NOTA.—Este grupo deberá prestar servicio público todo el día y la noche de los domingos siguientes: Enero 17; Febrero 28; Abril 11; Mayo 23; Julio 4; Agosto 15; Septiembre 26; Noviembre 7; Diciembre 19.

Estos turnos han sido acordados en cumplimiento de lo dispuesto en el Art. VI del Decreto-Ley 2804 de 7 de Noviembre 1934.

## De los Juzgados de Primera Instancia

**Pensionado Antonio Ossorio Garcés**

El doctor Manuel R. Zaldívar Juez de Primera Instancia de Almendares, dictó auto por ante el secretario Hermógenes Giménez, concediendo a Antonio Ossorio Garcés, conocido por Antonio Ossorio García, una pensión ascendente a ciento doce pesos anuales en su carácter de sargento segundo del Ejército Libertador.

**Confirmada una sentencia del Municipal del Este**

En la apelación establecida contra la sentencia dictada por el Juez Municipal del Este en el juicio verbal seguido por Néstor López de San Román y Rosario Maceo y Chamorro contra Severino Ots y Rivera, el Juez de Primera Instancia del Centro, doctor Enrique Rubio Linares dictó sentencia ante el Secretario Francisco Boudett, declarando sin lugar la apelación y confirmando la resolución del tribunal inferior que declaró con lugar la demanda condenando al demandado a pagar a los actores la cantidad de $42.00, más los intereses legales.

**Declaratoria de herederos**

Por auto de ayer el Juez de Primera Instancia del Centro, doctor Rubio Linares, declaró intestado el fallecimiento de Concepción Ariza y Núñez y por sus únicos y universales herederos a sus tres legítimos hijos nombrados María Elena, Concepción Sofía y José Máximo Quintín, sin perjuicio de la cuota vidual usufructuaria a favor de su viudo, Juan Manuel Martí y Hernández.

**Divorcio**

El Juez de Primera Instancia del Centro, doctor Enrique Rubio Lisares, dictó sentencia ante el Secretario Manuel I. de la Fuente, declarando con lugar la demanda de divorcio establecida por Antonio Domingo de las Mercedes García Muñoz contra Ramona del Pilar de los Santos Díaz, y, en consecuencia, disuelto el vínculo matrimonial existencia entre ambos cónyuges.

**Sin lugar un hipotecario**

El doctor Enrique Rubio Linares, Juez de Primera Instancia del Centro, ante el Secretario Manuel I. de la Fuente y habiendo visto los autos del procedimiento hipotecario establecido por The Royal Bank of Canada contra la entidad «Compañía Zárraga, S. A.», para el cobro de $32,400.00, intereses legales y costas, dictó sentencia con fecha de ayer por la que declarando con lugar la cuestión incidental establecida, declara con lugar la oposición formulada por la entidad Compañía Zárraga, S. A.; en su consecuencia se declara no haber lugar a sustanciar dicho procedimiento hipotecario, ni disponer el requerimiento de pago que solicitó la primera de dichas entidades se hiciera a la segunda ni a lo demás solicitado en el escrito de promoción de fecha 8 de mayo del corriente año.

**Relación de los asuntos civiles turnados ayer**

Exhortos: De Santa Clara, en divorcio, por María A. García, contra Arturo Eloy Alvarez, al Oeste; de Guanabacoa, en incidente, por Luis Piña Ruiz, contra Plácido E. Ruiz González, al Este; de Bejucal, en mayor cuantía, por Rafaela Serra, contra Ignacia Arema, sus herederos, etc., al Norte; de Colón, en divorcio, por Magdaleno Rodríguez Díaz, contra Celia Mendoza Guijarro, al Sur; de Marianao, en abintestato, de María Luisa Gracielle Rey, al de Almendares; de Santiago de Cuba, en divorcio, por Lydia Armengol y Castellanos, contra José Eliaquín, al Este.

Pensión de veterano: Martín de Jesús León y Perdomo, al Centro; Eustasio Acosta, al Oeste.

Jubilación: Arturo José Barceló y Guerrero, al Norte; Aurelio Pacetti, sobre pensión de José A. Clark, al de Almendares.

Demencia: José Abreu Izquierdo, al Este; José Carrera Iglesias, al Oeste; Estrella Díaz Sánchez, al de Almendares; Cándido Núñez, al Centro.

Apelación: Raúl Hernández Estrudes, en accidente, al Norte.

Menor cuantía por pesos: Juan Amigó Arnáiz, contra Rosa María y María de las Mercedes Pereanau y Sánchez y Enriqueta Dominga María de la Caridad Lezama y Rodda, al Norte; Manuel González Rodríguez, contra Antonio Vald-s y Gutiérrez, en rebeldía, al Centro.

Divorcio: Juana Ortega Jiménez, contra Miguel Codina, al Este.

E. P. D.

LA SEÑORA

ARACELI FERNANDEZ DE VELASCO DE FERNANDEZ

HA FALLECIDO

Después de recibir los Santos Sacramentos y la Bendición Papal.

Su esposo, hijo, padres políticos, hermanos y demás familiares y amigos, ruegan a las personas de su amistad se sirvan concurrir a la calle de Lugareño No. 28 esquina a Luaces hoy Viernes a las 9 de la mañana para desde ese lugar acompañarlos al Cementerio de Colón donde recibirá cristiana sepultura, favor que les agradecerán.

Habana 30 de Julio de 1937.

Luis Fernández Puñal, Luis Fernández y Fernández de Velasco, José María Fernández, Ofelia Puñal, Adolfo, Amado, América y Abigail Fernández de Velasco, Miguel Angel del Alamo, Otilio Mesa, José María y Raúl Fernández Puñal y Doctor Raúl de la Vega.

# CRONICA HABANERA

MARTA SANTA MARIA

En la fecha de ayer celebró su santo, viéndose, por tal motivo, muy congratulada, la bella y muy graciosa señorita María Santa María y Vives.

Es la hija del cumplido caballero Guillermo Santa María y de su gentil esposa Amelia Vives.

EN EL CONSERVATORIO INTERNACIONAL.—Un magnífico acto se llevó a efecto ayer tarde en el Conservatorio Internacional.

Nos referimos al concierto de piano organizado por la notable y distinguida profesora María Jones de Castro, Directora de aquel Conservatorio, con motivo de la entrega de títulos y premios.

Las alumnas ejecutaron un programa muy bonito que fué aplaudido de todos, siendo uno de los números más celebrados la Balada de Chopín y la Fantasía Cromática de Bach en las que se lució al interpretarlas con gran acierto la encantadora señorita Elena Alvarez Menéndez.

La señorita Alvarez Menéndez, de cuyo gusto artístico sabe ya la sociedad habanera, se graduó de profesora de solfeo y teoría con este grupo de niñas: Olga Bertrán Calvet, Conchita Fernández Calvet, Conchita Cobo Hernández, Laura Montesino Montesino.

De profesoras de piano se graduaron las señoritas Marcia Ramírez Giralt, Olga Bertrán Calvet y Conchita Fernández Calvet.

TONY ORTIZ. — En días pasados ha sido operado de apendicitis con gran éxito el simpático niño Tony Ortiz hijo de los distinguidos esposos Julián Ortiz y Nena del Río.

Fué practicada la operación por el eminente cirujano Félix Pagés quien se anota un nuevo triunfo.

COMIDA DIPLOMATICA. — En «El Patio», el elegante restaurant del Paseo del Prado que anoche en su fiesta de moda se veía concurridísimo, tuvo lugar ayer una gran comida diplomática.

Ofrecida fué por nuestro Ministro en Panamá, Excmo. Señor Emilio Núñez Portuondo, en honor del Ministro de Panamá en Cuba, Excmo. Señor Ernesto B. Fábregas.

Alrededor de la mesa dispuesta y arreglada con exquisito gusto, tomaron asiento además estos invitados.

El Secretario de Estado, doctor Juan J. Remos y señora Mercedes Carballal.

El Presidente del Senado, doctor Lucilo de la Peña y señora Conchita López Trigo.

El Subsecretario de Estado doctor Miguel Angel de la Campa y señora Terina Roff.

El Ministro de Cuba en el Brasil, doctor José Manuel Carbonell y señora América Adricain.

El Presidente de la Academia Nacional de Artes y Letras, doctor Eduardo Sánchez de Fuentes y señora María Luisa Sell.

El Ministro de Cuba en el Japón, señor Enrique Mustelier y señora Carla Maas.

El doctor Tomás Galdós, Representante a la Cámara y señora Carmita Ortiz; el doctor Jorge García Montes y señora Conchita Morales, el doctor Ricardo Núñez Portuondo y señora Dulce María Bueno; el doctor Fernando Veranes y señora; el doctor Eladio Ramírez de León y señora Augusta de la Cova; el doctor Francisco Camps y señora Mariana Venero; el doctor Mario Núñez Mesa y señora Inés Murray; el doctor Oscar Gans y señora; el señor Cándido Lefevre y señora; el doctor Horacio Martínez Franque, Secretario de la Legación de Cuba en Panamá y señora.

La señorita Carola Paneral.

Y nuestro querido compañero José Sánchez Arcilla.

EL DOCTOR RUFINO MORENO. —Hoy está de días —y nos complacemos en saludarlo por especial— el doctor Rufino Moreno, notable especialista en garganta, nariz y oídos que goza de sólida reputación.

El doctor Moreno, que goza de numerosa clientela, tendrá en fecha tan señalada halagos y congratulaciones innumerables.

El cronista le envía un saludo, afectuosísimo.

TRIANON. — «El Amor nació del Odio» una de las cintas más interesantes de la temporada se exhibe hoy en el cine Trianón.

Trátase de la espectacular film dirigida por Alexander Korda e interpretada por Marlene Dietrich, la gran estrella y el notable actor Robert to Donat.

Será día de gran concurrencia.

## ALTAS Y BAJAS EN EL HOSPITAL «CALIXTO GARCIA»

Director: Dr. M. Costales Latatú. Cirujano de Guardia: Dr. Francisco Martell. Médicos de Guardia: Dres. Luis Viamonte y Delgado.

INGRESOS: José Rodríguez, Gerardo Parots, Georgina Noriega, Enrique López, Efigenio Rodríguez, Roberto Leo, Juan Linares, Fidel Fuentes, Caridad Chapotín, Mercedes Blanco, Gabriel Méndez, Aurelia Carradeo, Elvira Sardiña, Sebastiana Méndez, Benito Infiesta, Francisco Piedra, Domingo Benítez, Clara Puig, Ana Delia Méndez, José Peña, Sabina Hernández, Fidel Hernández, Rosendo Valdés, Daniel Núñez, Antonio Cordero, Narciso Pérez Abreu, Anastasia Ramos, María Morales, Eulogio Oviedo, Margot Rodríguez, Cesáreo Ardines, Irene Ríos, Antonia González, Librado Romero, Ernestina Angarica, Lucila Rodríguez, Félix Valdés, Concepción Castro, Berta Pérez, Juan Fernández, Dolores García.

Total: 41 ingresos.

ALTAS: Miguel Alvarez, Gonzalo Trujillo, Concepción Peláez, Josefina García, Pedro Guerra, Lorenzo García, José Somozo, Juan Hernández, Wifredo Medina, Sixto Samá, Diego Tuero, Valentina Zart, Pánfilo Herrera, Gabriela Alfonso, Canuto de la Torriente, Marcos Hernández, Antonio Padrón, Lorenzo Alvarez, Ramón Antigua, Augusto López, Alberto Manzano, Estanislao Barreto, Antonio Gómez, Esperanza Bacallao, Pablo Torre, Jorge Jiménez, Evangelina Herrera, Heberto Guzmán, Armando Aldereguía, José D. González, Gerardo Salgado, Luis Valdés Delgado, José Ramón Barrios, Manuel Rodríguez, Rogelio Lemus, Manuel Salinas.

Total: 36.

OPERACIONES: Leocadio Hernández, Herniorrafía y apendicectomía, doctor Presno, Alberto Cruz, Colecistomía, doctor Presno, Manuel Pérez García, Apendicectomía, doctor Solís Linares, Lidia Amador, Apendicectomía, doctor Mazas, Enrique Carvajal, Amputación tercio inferior muslo, doctor Toyos, (Urgencia).

Total: 5 operaciones.

Laboratorios, 317; Radiografías, 35; Fluoroscopías, 14.


FERROCARRILES UNIDOS DE LA HABANA

AVISO

El establecimiento del itinerario de trenes de viajeros y mixtos de esta Empresa, anunciado para el día 1o. de Agosto próximo, ha sido aplazado, continuando en vigor el itinerario vigente hasta nuevo aviso.

La Administración

El 1º de Agosto Se Entregará Otra VILLA JABON CANDADO

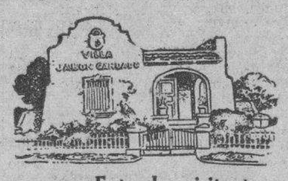

Hasta el Sábado 31 de Julio, estará abierta al público la VILLA JABON CANDADO, edificada en la Calzada de Columbia y Tropical para el Sr. José Villaverde, que la ganó en el Sorteo del mes de Enero.

Cordialmente invitamos a usted para que vea por sí mismo cómo son las VILLAS JABON CANDADO y aprecie lo que es un Radio EMERSON en la exhibición presentada en esta VILLA JABON CANDADO.

Entre los visitantes se regalará un Radio EMERSON de 6 Tubos, onda corta y larga y seis estuches de perfumería.

No deje de ver en seguida esta VILLA JABON CANDADO y podrá disfrutar de estos valiosos obsequios.


## IMPORTANTES MODIFICACIONES EN EL ABASTO DE LECHE HACE EL SUPERVISOR SR. ARENCIBIA

En un extenso informe elevado al Secretario de Sanidad, Dr. Zenón Zamora, propone el examen de capacidad e inamovilidad de los Inspectores, y unificación de todo el servicio actual

El comandante Arencibia, Supervisor del Negociado de Abasto de Leche, ha elevado al Secretario de Sanidad y Beneficencia, doctor Zenón Zamora, un informe sobre el estado actual del funcionamiento de la Inspección General y sus deficiencias y modo de subsanar estas últimas.

Entre otras cosas, para poder mantener una verdadera vigilancia sanitaria sobre el expendio de la leche de vaca y garantizarla debidamente al público consumidor, el Comandante Arencibia propone lo siguiente al doctor Zenón Zamora:

Aumento de personal y retribución debida a los mismos; aumento de material rodante; dotación fija mensual para reparación, reposición y adquisición de material de laboratorio (quien debe custodiar esos fondos); proposición de arbitrios especiales para la constitución de un fondo nacional especial, dedicado exclusivamente al mejoramiento del servicio de inspección de leche, en toda la República; sanciones y su fijación por infracción del Reglamento de Leche (penalidades judiciales y administrativas); supresión de los servicios en comisión de los Inspectores del Abasto de Leche; concurso riguroso para el nombramiento de técnicos del Abasto de Leche, abundando en favor del aspirante por puntuación que obtenga por años de servicios prestados, etc.; inamovilidad del personal del Abasto de Leche y ascenso del mismo por escalafón; creación del Tribunal Jurídico Sanitario (T. J. S.) integrado por un doctor en Derecho Civil, un Secretario y un acusador oficial, que será un técnico de la Inspección General; tramitación íntegra del expediente por infracción del Reglamento de Leche en dicho Tribunal; urgencia en la promulgación del nuevo Reglamento de Leche; pago del personal de inspección del Abasto de Leche con lo recaudado por concepto de multas en un 50 por ciento y con un 50 por ciento del impuesto que actualmente abonan los industriales de leche para el sostenimiento de la Comisión Técnica; gratificación por antigedad a razón de un 10 por ciento del sueldo devengado, por cada cinco años de servicios prestados; examen de capacidad para los cargos de Inspectores, por el Tribunal Jurídico Sanitario; creación de Casetas Sanitarias en cada entrada (de la Capital); creación de la Escuela de Vaqueros; y, unificación de todo lo que s e relacione con la industria lechera a fin de que dependa exclusivamente de esta Inspección General».


Hace Arder las Ratas

La Pasta Eléctrica Stearns crea un volcán de fuego en los estómagos de las ratas. Las obliga a salir en seguida en busca de agua y aire y mueren en el acto. La Pasta Eléctrica Stearns ha sido el método mortífero elegido por autoridades sanitarias para exterminar esta plaga destructora y propagadora de enfermedades. Usada por millones de personas desde hace 59 años. Se vende en todas partes en tubos de 2 onzas y en latas de 8. Use siempre

PASTA ELECTRICA STEARNS'

MATA RATAS, CUCARACHAS, HORMIGAS Y OTRAS PESTES


### HURTO

René Méndez Peñate, de 24 años y de Espada 15, denunció en la Sexta Estación, que al salir su hermano para el trabajo, dejó la puerta de su domicilio abierta, entrando más tarde unos individuos, que le sustrajeron un aparato de radio valorado en 40 pesos.

### ESTAFA

El vigilante 1498, Ramón Díaz, de la Oncena Estación, arrestó a Manuel Fernández Morales, de 46 años y de O-Farril y Carmen, en la Víbora, por acusarlo el asiático Domingo Ley, de haber comido por valor de 21 centavos y negarse a pagar.


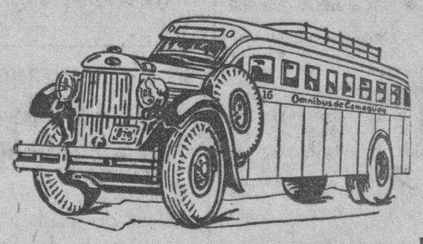

OMNIBUS DE CAMAGÜEY

(LOS MEJORES DE CUBA)

INAUGURACION, EL DIA 3 DE JULIO, DEL NUEVO TURNO, QUE SALDRA DE LA HABANA Y CAMAGUEY A LAS 9.30 P. M.

Además de las 10 salidas para Camagüey y Santiago de Cuba.

NO OLVIDE QUE LOS OMNIBUS DE CAMAGUEY NO HAN TENIDO ACCIDENTES LAMENTABLES

Muy pronto, inauguración de nuevos turnos, los cuales serán cubiertos con 20 carros nuevos, equipados con los últimos adelantos. Estos turnos se establecerán entre Habana y Santiago de Cuba, volviéndose nuevamente a establecer el servicio entre Habana y Cienfuegos.

CUANDO NECESITE ENVIAR UN PAQUETE URGENTE Y CON GARANTIA, UTILICE EL SERVICIO DE EXPRESO DE LOS OMNIBUS DE CAMAGUEY

Informes y reservación de asientos: Tel. M—1715 y M—4838.

CUANDO VENGA A LA HABANA HOSPEDESE EN EL "HOTEL PASAJE"


M.E.C.D. 2016

OTROS 1000 VESTIDOS AL COSTO! DESDE $1.85 IMPORTADOS DE NEW YORK

SOMBREROS, CARTERAS, ROPA INTERIOR, Etc. AL COSTO TAMBIEN

En OBSEQUIO AL GRAN EXITO DE NUESTRA VENTA PRIMER ANIVERSARIO

VENGA DE LAS PRIMERAS ANTES QUE SE TERMINE LA EXISTENCIA

PERFUMES HOUBIGANT

NO PIERDA ESTA GRAN VENTA

new york shop

SAN RAFAEL ENTRE INDUSTRIA Y CONSULADO


# CRONICA HABANERA

## LA GRAN BODA DE ANOCHE

CHACHA ACEVEDO.—En un marco brillantísimo, de luces y de flores, se llevó a efecto anoche en la Iglesia de San Juan de Letrán, la boda de la señorita Chacha Acevedo y Mestre, figurita adorable de fina y delicada belleza, con el apuesto y caballeroso joven Walter Fernández Meso, graduado de la Universidad de Pennsylvania.

Tan solemne ceremonia, de elegancia y suntuosidad incomprables, marca una página de oro en el capítulo de los grandes esponsales.

La boda de anoche, tal vez la más bella del año, constituyó a no dudarlo, un selecto acontecimiento social en el que se dieron cita los elementos más distinguidos del mundo habanero.

El hermoso templo de la calle 19, vestía sus mejores y más brillantes galas.

Un maravilla, por su gusto, por su belleza y por su originalidad, el adorno floral.

Bastaría decir en su elogio que estuvo confiado a la «Casa Trías», el renombrado y elegante jardín de la Calle 12, entre 21 y 23, para dar una idea de su suntuosidad y de su chic, así como de los mil y un detalles de alta novedad que lo avaloraban.

Los artistas de Trías, queriendo superarse a sí mismos, hicieron algo nuevo, algo muy fino y muy artístico.

Muy lindo el altar.

A ambos lados se advertían dos grandes macizos de palmas arecas, las famosas palmas de Trías, cuyo verdor contrastaba admirablemente con la blancura de las flores —callas, lirios y gladiolos— que tapizaban el retablo.

Un prodigio de magnificencia la senda nupcial, que respondía al más puro estilo inglés.

Llevaba al centro la doble alfombra verde.

Y a los lados bellos canteros de gardenias en forma de «parterre», cerrados por una gran cerca de «prive», en forma escalonada.

En los ángulos de esta cerca lindos grupos de gladiolos sobre fino musgo completaban el efecto primoroso.

Poco después de las diez —rebosante la iglesia de público— hizo su aparición la novia, precedida de su corte de honor.

Encantadora, bellísima, lucía la señorita Acevedo.

Del brazo de su padre, el respetable caballero Everardo Acevedo, hizo su entrada con majestuosidad y elegancia admirables.

Una maravilla su traje nupcial.

Madame Chanel estuvo afortunadísima al concebir este modelo, nada más original, ni más distinguido.

Interpretado fué por el mago de las novias, el gran Bernabeu, en superorganza con aplicaciones de lamé de plata.

Tan rico traje, uno de los más lujosos que ha lanzado París para la temporada, era de forma medioeval, lo que hacía resaltar notablemente la delicada figura de la novia.

El velo, cayendo como abundante cascada de vaporoso tul, iba sostenido por una coiffure de pedrería.

Una maravilla el damo.

Era todo de lirios del valle, los finos y menuditos lirios, tan solicitados por las novias de la estación, y que procedía de la «Casa Trías», como una prueba más de su arte y su buen gusto.

La corte de honor recibió, al par que la novia, cálidos elogios de la concurrencia.

Iba formada por seis lindas señoritas y por seis apuestos garcones.

Elena Franca,
Susana Mestre,
Hortensia Tapia,
Gloria María Betancourt,
Martha Mestre,
Inés Maceo,
Armando Acosta,
Paco Mendieta.
Jorge Prats,
Jorge Acevedo,
Willy Coto.
Manolo Bustamante.

En orden absoluto hicieron su entrada primero los garcones, de dos en dos, y tras ellos las damas de honor.

Muy bellas y elegantes lucían estas últimas con preciosos modelos de Paquín, interpretados también por el afamado Bernabeu, en chiffon y marquiset azul turquesa.

Sus tocados, finos, lindísimos, fueron confeccionados con gardenias azules por la incomparable Eva.

En sus manos portaban bellos ramos de «sweet heart roses» confeccionados en la «Casa Trías».

Con el señor Acevedo, padre de la novia, apadrinó la ceremonia la bella y gentil dama María Meso de Fernández, madre del novio.

Fueron testigos por ella, los señores Paco Mestre, tío de la novia; José Alvarez Rius, Pancho Machado, Eugenio Fernández y José María Coto.

Y por él, los señores Eduardo Montalvo, doctor Octavio Montoro, Chicho Ariosa, Mario Seigle y Manolo Alonso.

Un brillante programa musical se oyó durante la ceremonia.

A cargo estuvo de un notabilísimo conjunto musical.

Hizo gala de su espléndida voz de soprano una señorita lindísima, María Amalia Romero y Anglada, que estudia su carrera artística en Nueva York con la reputada profesora Madame Teegé.

La señorita Romero, actualmente de vacaciones en la Habana, cantó con mucho gusto el Ave María de Gounod, siendo muy celebrada.

Los nuevos esposos saldrán muy pronto en viaje de luna de miel.

A su regreso se instalarán en un lindo apartamento del edificio López Serrano, amueblado con gusto y refinamiento exquisitos.

---

EL DOCTOR RAFAEL MARIA ANGULO.—Hoy, a las dos de la tarde, embarca para los Estados Unidos y Canadá, en misión oficial del Gobierno, el doctor Rafael María Angulo, figura destacada del foro habanero, orador y periodista de sólida reputación.

Acompañado va el doctor Angulo de su bella e interesante esposa, Nena Rivero.

Un feliz viaje les deseamos.

---

LA FIESTA DE JAIMANITAS. —Animación extraordinaria revestirá la fiesta del domingo en el prestigioso Jaimanitas Club para festejar el número 600 de los asociados.

Ha sido denominada esta fiesta «Un día de playa» y dará comienzo a las nueve y media de la mañana con carnaval acuático hasta las doce del día, almuerzo bailable de una a tres, campeonatos de bridge y dominó así como carreras de sacos, de recoger papas, de obstáculos, de borriquillos, etc, de tres a seis; te bailable de seis a nueve y de nueve a doce cabaret y un magnífico show.

La animación que reina entre los socios del Jaimanitas es completa por lo que espera una gran concurrencia.

Será un día compleso.

---

DEL CASINO DE LA PLAYA.—Muy animado se vió anoche, con motivo de ser jueves de moda, el elegante y bello Casino de la Playa.

Diéronse cita allí destacadas familias de nuestra sociedad, asiduas al precioso "night-club" por el ambiente de distinción que allí reina, por el incomparable show, y por la agradabilísima temperatura.

Hoy viernes ha de verse de nuevo muy favorecido.

Y mañana sábado, noche de gala, tendrá efecto en aquellos salones una fiesta magnífica, que constituirá, como de costumbre, un señalado acontecimiento social.

Tomarán parte en el show el famoso trío Kay-Katya-Kay, la bailarina clásica Miss Bárbara Blane y la pareja de "flirtation tap" Buddy and Claire Green.

Todos ellos hacen las delicias de los concurrentes por sus preciosos números que les valen grandes aplausos.

El baile estará a cargo de la orquesta Casino de la Playa y del Conjunto del Ritmo de Armando Valdespí.

---

EN EL CASINO ESPAÑOL.—Mañana sábado será el banquete-homenaje al bien querido Presidente del Casino Español de la Habana, el distinguido caballero señor Bernardo Pardias, por su constante labor en el balneario de la Playa.

Pasan ya de 500 las adhesiones a este banquete.

A las 8 y 30 p. m., comenzará dicho acto, con la entrega al homenajeado de un lujoso Album contentivo de firmas autógrafas de los señores socios, luego seguirá el banquete y a la terminación de éste se dará comienzo a un magnífico baile, que será amenizado por la celebrada Orquesta "Nacional", del profesor Manolo Bofill.

El precio del cubierto para el banquete es de dos pesos.

No dudo en augurar a este merecido homenaje al señor Pardias, un éxito brillantísimo.

---

ALMUERZO DE SEÑORAS.—En el Hotel Nacional, como habíamos anunciado, se celebró ayer el almuerzo que ofrecía la conocida Representante a la Cámara, doctora «Cuca» Quintana de Anaya Murillo, bella y gentil esposa del Teniente Fiscal del Tribunal Supremo doctor Leonardo Anaya Murillo.

La señora de Anaya Murillo, una de las figuras más populares y más queridas del mundo habanero, congregó en aquel almuerzo al grupo selecto y numeroso de sus amigas para despedirse por embarcar el día tres rumbo a Europa, a bordo del «Reina del Pacífico» con su esposo y con sus lindos niños.

Entre los almuerzos de señoras que se han celebrado últimamente podemos asegurar que el de ayer, ha sido el más animado y el más concurrido.

La señora de Anaya Murillo supo reunir detalles innumerables de refinamiento y de buen gusto para darle mayor lucimiento a dicho acto.

La mesa se situó en el Salón de Plata.

Era una mesa maciza de grandes dimensiones.

Su adorno —adorno maravilloso por su arte y por su chic— estuvo encomendado a los artistas de la «Casa Trías», el gran jardín del Vedado.

Era un adorno nuevo y original.

Algo muy artístico y muy bello.

A todo alrededor de la mesa, bordeando el frente, veíanse lindas corbeilles, estilo «Primavera», de dalias, gladiolos y azucenas en variados colores que unidas entre sí formaban un macizo de efecto primoroso.

La concurrencia llena una página brillantísima.

En primer término dos damas del mundo diplomático: Clelia de Macario, esposa del Ministro de Italia y la señora del Ministro de Cuba en la Argentina, Carmen Lazo de la Vega.

Conchita López Trigo de la Peña, interesante esposa del Presidente del Senado.

Gloria Valdés Reimundo de Martínez Fraga, bella esposa del Presidente de la Cámara de Representantes.

Graciela de la Torre de Alonso Pujol, distinguida esposa del Secretario de Justicia.

La Mrquesa de Pinar del Río.

La Marquesa de Tiedra.

La Condesa de Romero.

Mina Pérez Chaumont viuda de Walsh, Hemelina López Muñoz de Lliteras, Renée Molina de García Kohly, Nandita Sanguily de Nogueira y la gentilísima María Romero de Vieites.

Matilde Montalvo de Castañó, tan elegante.

Susanita de Cárdenas de Arango, Esperanza Solís de Aguiar, Elsa Penso de Senior, Gloria Ricart de Martínez, Eva García de León.

Rosita Cadaval de Rayneri.

Ofelia Brito de Menocal.

Aída López de Rodríguez, Wicha Valdés Chacón de Kindelán, Nena Pérez Piquero de Castañeda, Cucuca Llansó de Carreño, Celia María Recio de Hernández y Fausta Vieta de Villapol.

Mariita Hernández Guzmán de Reyes.

Elena Sánchez de Fernández, Bibí de Lima de Maduro, Conchita Morales de García Montes, Teté Berenguer, Anita Sánchez Agramonte viuda de Longa, Alicia Herrera y la interesante Nena Suárez Rivas de Casabuena.

Graciela Maragliano de Franchi Alfaro.

Rita María Arango de O-Naghten.

Carmen Sánchez Galarraga de Alfonso.

Pura Nazábal de López Oña, Julita Plá, Lolita Boullón de Pérez Benitoa, Conchita Valdivia de Santo Tomás, Esther Herrera de González del Valle, Lala Carreño de Sampedro y Alicia Godoy de González del Valle.

Georgina Menocal de Sardiña.

Eloisa Febles de Pasalodos, Sara Vianello de Calvo Tarafa, Cuquita Martínez de Belt, Armantina Pasalodos de Goenaga, y la señora del Senador Rosell.

Esther Carranza de Alvarez Maruri.

Victoria Bravo de Quiroga, María del Pilar Codina de Muñiz, Blanca Tous de del Pino, Mimí Tous de Paniagua, América Codina y Juana María Catá.

Completando la relación, la gentil dama Natalia Herrera de Quintana, madre amantísima de la señora de Anaya Murillo y sus hijas tan bellas todas, Talita Quintana de Rodríguez Valiente, Machú Quintana de Codina y Otilia Rodríguez de Quintana.

Antes del almuerzo se sirvieron los cocktails y canapés en la terraza, donde después se sirvió el rico café.

La orquesta «Ensueño», amenizó durante toda la tarde, con sus más bellas interpretaciones musicales, acompañando también a la exquisita soprano Ofelia Fuentes, que cantó interesantes números.

Conchita Valdivia de Santo Tomás, la gentilísima dama, hizo gala de su arte incomparable recitando varias poesías.

Fué una tarde animadísima.

---

INTERESANTE CONCIERTO. —Hoy, a las cinco y media de la tarde, se celebrará un interesante concierto en el Conservatorio Nacional de Música.

Lo ofrece la encantadora niña Lilian Roque, precoz pianista de notables aptitudes.

He aquí el programa:

I

Fantasía en Do menor, Bach.
Tema y Variaciones en Sol mayor, Haendel.
Pastoral y Capricho, Scarlatti.

II

Preludio No. 23, Chopin.
Preludio No. 11, Chopin.
Preludio No. 13, Chopin.
Vals en Sol b mayor, Chopin.
Canto sin Palabras No. 37, Mendelssohn.
La Hiladora, Mendelssohn.

III

Reverie, Debussy.
En el Mercado de Limoges, Mussorgsky.
Pantomima, De Falla.
Estudio de Concierto en Re menor, Slencynsky.

---

CONSERVATORIO NACIONAL.—Hoy, viernes, a las cinco y media de la tarde, se llevará a efecto en la Sala Espadero, Galiano 47, el acto de la distribución de premios del Conservatorio Nacional, la renombrada institución artística que fundó el inolvidable maestro Hubert de Blanck.

Para este acto se ha combinado un interesante programa de canto, piano y violín.

No se requerirá invitación para tener acceso al acto.

---

CARLOS JIMENEZ ROJO.—Honda pena ha causado en nuestra sociedad el fallecimiento del señor Carlos Jiménez Rojo, acaecido en horas de la madrugada de ayer.

El estimado caballero, que de tantos afectos y simpatías gozaba en nuestra sociedad, baja a la tumba tras largo sufrir, dejando su trágica muerte sumidos en el más hondo de los dolores a su atribualara viuda, la señora Consuelo Caral y a sus infortunados hijos Carlos e Isidro.

Ayer tarde fué su entierro que constituyó una manifestación de dolor.

Paz a sus restos.

---

LA FIESTA BENEFICA DEL DIA 8.—Es tema de todas las conversaciones en nuestros círculos sociales, la gran comida bailable que a beneficio de las obras piadosas de la Parroquia de Monserrate se celebrará el domingo 8 del próximo mes de agosto en el Casino de la Playa.

Pocas fiestas de esta índole han logrado despertar tanto interés entre nuestras familias elegantes.

Grande ha sido la demanda de tickets.

Y muchas también las mesas reservadas.

De la extensa relación de personas que tienen mesas, iremos tomando nombres para insertarlos en nuestras notas.

He aquí los primeros:

El Presidente de la Cámara de Representantes, doctor Antonio Martínez Fraga.

Los señores Charles López Oña, Antonio Alegría, doctor Ramón Azcanio, doctor Carlos de Valle, doctor Hilario González, doctor Antonio de la Riva y doctor Raoul Alvarez Maruri.

Modesta Lazo de García.

Guillermina Pérez Fernández.

El Director de «El Crisol», Julio César González Rebull.

José Manuel Franco, doctor Aurelio Alvarez Maruri, Rafael Maruri, Luis Trías, Carlos Galvani, doctor Vito Candia, comandante Tarrau, Francisco Machado, capitán Marcos, Manolo Coto.

Y más, muchos más, que, como decimos antes, publicaremos en sucesivas notas.

Tanto para adquirir tickets, cuyo precio es el de cuatro pesos con derecho a entrada y comida, como para reservar mesas, puede llamarse a las señoras Valeria Marcos de Ascanio, teléfono F-2777, o Gloria León de Alegría, teléfono F-4341.

---

## Problema obrero resuelto ayer en Tunas de Zaza

### Durante el presente año se han repatriado ya 22,000 antillanos, según la Secretaría del Trabajo

Según declaraciones hecha a los periodistas por el señor López del Castillo, Jefe del Negociado de Asuntos Marítimos de la Secretaría del Trabajo, la armonía ha vuelto a reinar en Tunas de Zaza, al quedar solucionado el conflicto que mantenían los integrantes del Gremio Unión Obrera de esa localidad.

Nos agregó el citado funcionario —que regresó ayer mismo a esta Capital procedente de Tunas de Zaza— y que las partes en pugna habían demostrado cordialidad, la que celebraron con una comida a la que concurrieron los partidarios de un bando y de otro.

**22.000 antillanos repatriados**

En el «Columbia», transporte de la Marina de Guerra, han sido repatriados para Haití, mil doscientos antillanos que se encontraban concentrados en «San Juan», cerca de Santiago de Cuba, Oriente, con los que, hasta ayer hacen un total de 22.000 los reembarcados por orden de la Secretaría del Trabajo quedando unos tres mil q. completan el cupo de los 25.000 del presente año de 1937.

También se nos ha informado que tan pronto se lleve a cabo el último reembarque de antillanos— a fines de agosto conforme publicamos en nuestra anterior edición —la Secretaría del Trabajo procederá a la clausura de los campamentos de concentración establecidos en Pastelillo, Nuevitas, provincia de Camagüey y San Juan, en Oriente.

Los altos funcionarios del Trabajo, se felicitan de la forma ordenada en que se han llevado a cabo los reembarques de antillanos de acuerdo con el plan trazado y que redundará en beneficio del campesino nativo.

---

### MAQUINA HURTADA

El vigilante 2550, V. Gómez, de la Séptima Estación, hizo entrega en la misma, de una máquina de escribir que encontró abandonada en la vía pública, estimando que se tratara de algún hurto. Más tarde se presentó en dicha Estación José Suárez Fernández, de Sitios 166, dando cuenta que la referida máquina era de su propiedad, la que le había sido hurtada de su domicilio.

---

### AUTOMOVILES CIRCULADOS

Por transitar con exceso de velocidad, fueron circulados ayer por la Policía, los vehículos siguientes:

Sexta Estación: 1,027, ómnibus de la ruta 35.

Séptima Estación: 16,841, ómnibus 206, ruta 20 y 130, ruta 4.

Octava Estación: 14.590, 18.120, 16.056, 15.572, 7.185, 17144.

Novena Estación: 14.085, 15.568, 5.576, 25.972, 13.213, 5.618, 14.921, 38.970, 31.112, 7.550, 7.479; ómnibus 1599, ruta 23; 877, ruta 32; 524, ruta 20.

Décima Estación: ómnibus 478, ruta 18; 1.115 y 1.118, ruta 43; 1,688, ruta 58; auto 7.411 y tram-bus 31, 12, 16 y 14.

Oncena Estación: 8.345; ómnibus 308, ruta 10; 1.196 y 1.183, ruta 14; 135, ruta 5; 1.193, ruta 14; 77, ruta 2; 1.187, ruta 14.

Duodécima Estación: 71,000, 14.021 y 5.926.

Décimacuarta Estación: 9.399.

### HURTO DE REFAJOS

En la Oncena Estación denunció Lucila Machín, de 28 años y de Santa Irene 135, que Reinaldo González Mora, de 19 años y de Serafines 11, le hurtó de su domicilio un paquete conteniendo 60 cortes de refajos, del almacén sito en Muralla 43, todo lo que apreció en 30 pesos.


INDIGESTION "ahora me río de tí"

Tomo 1 Píldorita Carters para el Hígado antes y después de las comidas para aliviarme.

CASINO DE LA PLAYA

PLAYA DE MARIANAO

EL MAS BELLO Y ELEGANTE DE LAS AMERICAS

SHOW:

KAY-KATYA-KAY

DEL RADIO CITY

BARBARA BLANE

BAILARINA ACROBATICA

BUDDY & CLAIRE GREEN

"FLIRTATION" TAP

ORQUESTAS:
CASINO DE LA PLAYA
Y
ARMANDO VALDESPI

DINNER DE LUXE: $3.00

TELEFONOS:
FO-7165
FO-7675

RULETA - BACCARAT

ABIERTO DESDE LAS 3 DE LA TARDE

Las MOSCAS traen enfermedades - FLIT las mata

Si la lata no tiene el soldadito — no es FLIT

La última semana del mes queda para aprovechar las gangas que

MATHILDE CUMONT

ofrece en todos los artículos de modas de verano.
Vestidos, sombreros, bolsas se pueden adquirir estos días si hace una visita

Prado 88 — saldrá complacida

HOY y MAÑANA últimos días de la

GRAN VENTA POPULAR de JULIO

No los pierda usted! Tenga presente que las rebajas en todos los artículos son mayores que nunca. Piense que aún quedan dos meses de verano, en los que harán falta muchas cosas. Invierta sus ahorros y súrtase.

No falte hoy y mañana!

fin de Siglo

san rafael y águila, teléfonos: m-5991-92-93

Al salir de compras dirija sus pasos al

BAZAR INGLES

GALIANO Y S. MIGUEL

adquirirá mejores mercancías a precios muy bajos.

UN ENFRIAMIENTO OCASIONA UN CATARRO. UN CATARRO MAL CUIDADO CAUSA GRANDES ESTRAGOS.

UN FRASCO DE "GRIPPOL" TOMADO A TIEMPO CONJURA ENSEGUIDA TODOS ESTOS MALES.

"LABORATORIO BOSQUE" TEJADILLO 36. HABANA.

OMNIBUS "LA CUBANA"

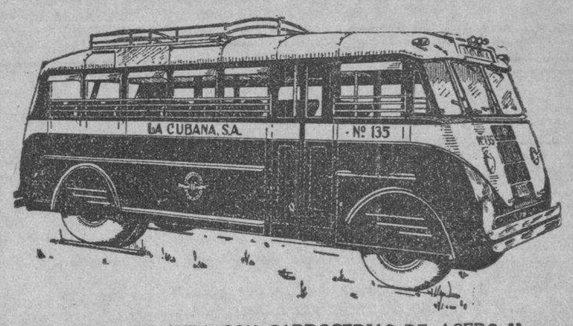


UNICOS EN CUBA CON CARROCERIAS DE ACERO Y CRISTALES INASTILLABLES

6 SALIDAS DIARIAS

TERMINAL EN HABANA: HOTEL NEW YORK, DRAGONES 16 (AL LADO DE LA CUBAN TELEPHONE)
TELEFONO A-7166

SALEN DE LA HABANA
4.30 A. M.—7.00 A. M.—12 M.—3 P. M.—6.30 P. M.—10.00 P. M.

LA SALIDA DE LAS 7.00 A. M. ES HASTA CAMAGUEY
LAS DEMAS DIRECTAS A SANTIAGO


M.E.C.D. 2016

# DIARIO DE LA MARINA

(S. A.)
FUNDADO EN 1832.
(Dirigido hasta 1919 por D. Nicolás Rivero y Muñiz)
DIRECTOR: Dr. JOSE I. RIVERO
ADMINISTRADOR: D. CELSO GONZALEZ
Domicilio Social: PASEO DE MARTI, número 103
Joshúa B. Powers. Ins. 220St. 42nd. St. New York City

Editado por la Cía. DIARIO DE LA MARINA. (S. A.), cuyo programa consiste «en la defensa de los intereses generales y permanentes de la Nación cubana, de los especiales de la Colonia Española establecida en la misma y de la unión y armonía entre los diversos elementos que conviven en el país». Art. 1o. de los Estatutos.

TELEFONOS DEL DIARIO

| | |
|---|---|
| Dirección | M-2856 |
| Administración | M-7911 |
| Suscripciones | M-7911 |
| Quejas | M-7911 |
| Clasificados | M-7915 |
| Jefe Redacción | M-1287 |
| Redacción | M-7913 |
| Sports | M-7912 |
| Ag. Guanabacoa | XO-1584 |

PRECIOS DE SUSCRIPCION

| | Territorio Nacional | Extranjero | Países Fuera del Convenio Postal |
|---|---|---|---|
| Año | $ 13.50 | $ 17.00 | $ 20.00 |
| Semestre | 7.00 | 9.00 | 11.00 |
| Trimestre | 3.75 | 5.00 | 6.00 |
| Mes | 1.30 | —— | —— |
| Dominical Semestre | —— | 5.00 | 7.00 |


## EDITORIALES

### *Es indispensable la reorganización de los Partidos*

LA mayoría de la Cámara ha incurrido en un error gravísimo al esquivar una reorganización amplia de los partidos políticos. En cuestión tan delicada como ésta no valen subterfugios. Hacer de la reorganización cosa potestativa de los comités ejecutivos de los partidos, equivale prácticamente a decretar su prohibición. Máxime cuando se ha establecido en la ley aprobada sobre la materia un precepto en virtud del cual la condición de miembros de esos comités no es incompatible con el desempeño de cargos públicos; lo que equivale de hecho a supeditar sus decisiones a los intereses de la burocracia. La reorganización de los partidos no es cosa que compete a sus elementos dirigentes. Es la masa de los afiliados la que ha de decir la palabra decisiva en tan importante cuestión. La ley votada en la Cámara, por la presión numérica de la mayoría, impide que esa masa sea consultada y pone el problema en manos de pequeños grupos controladores, en los cuales, más que un interés nacional, suele predominar un interés burocrático.

No reorganización ha significado siempre en Cuba escamoteo de la opinión pública, continuísmo funesto, politiquería de mala ley. La historia nos enseña, con gran copia de ejemplos, que toda elección sin reorganización previa de los partidos políticos, ha sido una maniobra desdichada, que, en más o menos tiempo, ha recibido el repudio del pueblo. Cada vez que los políticos profesionales se han obstinado en mantener a todo trance sus posiciones, cada vez que se han pronunciado en los pasillos congresionales las torvas palabras de «continuísmo» y de «prórroga» —que ya debieran haberse desterrado para siempre de nuestro léxico cívico— el primer paso ha sido inevitablemente disponer la no reorganización de los partidos. Y es que ella es el medio más efectivo para secuestrar la voluntad mayoritaria, para desconectar los intereses generales del electorado de los privativos de los jefes políticos.

La reorganización obligatoria de los partidos existentes y amplias facilidades para organizar nuevas agrupaciones políticas, son requisitos básicos para garantizar el buen éxito de la Constituyente. Otra cosa sería repetir el funesto experimento de 1928, que tuvo su trágica culminación en agosto de 1933. Si los partidos actuales se consideran depositarios de una buena parte de la voluntad popular, si son, en efecto, organismos vivos, irrigados por fuertes corrientes de opinión, ¿qué temor pueden sentir ante una reorganización de abajo arriba, llevada a cabo en un plano de legalidad y de garantías? La insistencia de algunos jefes políticos en favor de la no reorganización no es, en el fondo, otra cosa que falta de confianza en el electorado, temor a ser desplazados en el caso de una consulta real, efectiva.

Pero no es justo que prevalezca el criterio de los temerosos sobre el de quienes, por haber servido en todo momento los intereses del pueblo, se sienten respaldados por la opinión pública y no se amedrentan ante la posibilidad de una consulta genuina. Precisamente la gran ventaja de la reorganización es que limpia los caminos de la política, realizando una justa selección en el seno de los partidos. Selección indispensable para que éstos tengan vitalidad y respondan a la fe que en ellos ha de depositar el pueblo.

El problema de la reorganización ha suscitado serias discrepancias entre el Senado y la Cámara. Ellas deben resolverse en términos de democracia y de justicia. La mayoría cameral debe volver sobre sus pasos y demostrar su buena voluntad ante el país dando amplias facilidades para la reorganización de los actuales partidos.

### *Ansias culturales*

Cuba es, indudablemente, uno de los países americanos en donde se advierten en estos momentos más vivos e intensos anhelos culturales. Excitan en ella profundo interés todas aquellas instituciones y todos aquellos movimientos que propicien e impulsen el progreso intelectual y espiritual. De este modo han podido constituirse organizaciones oficiales de tanta transcendencia como la Asociación de Escritores y Artistas Americanos y el Instituto Panamericano. De este modo se han afirmado y desarrollado tan pujantemente instituciones sociales como la del «Lyceum». El fomento del libro tiene impulsores tan celosos y eficaces como los de la Asociación Bibliográfica Nacional y Editorial «Trópico». La indiferencia y pasividad generales con que antaño se recibía toda manifestación artística, se ha roto ahora con el público que suele llenar los salones de toda Exposición. Bulle un afán creciente para organizar conferencias en que la importancia del tema se une con el saber y la variedad. Entre éstas, ¿cómo no mencionar las de la Institución Hispano-Cubana de Cultura que unifica y robustece la cultura racial.

La prensa cubana que, proporcionalmente a su población, no cede, quizás, a la de ningún pueblo de América, concede cada vez mayor espacio no sólo en sus suplementos y «magazines», sino también en sus ediciones ordinarias, a todo suceso y a todo empeño que atañe a la literatura, a la ciencia, al arte y a la cultura en general.

El Estado no puede desentenderse ni aislarse de esta ansia espiritual que llena y agita tan noblemente al alma del pueblo cubano. Se ha de aprovechar de ella para mantenerla, para estimularla, para orientarla. No puede dejarse apoyar este fuego sagrado que engrandece e inmortaliza a los pueblos más que todas sus hazañas y glorias guerreras. Grecia no hubiera sido la madre de la civilización si no hubiera tenido en su siglo de oro un Pericles, que patrocinó generosamente a sus sabios y a sus poetas. Roma no hubiese conservado y extendido por el mundo esa civilización si no hubiera contado, también en su edad dorada, con sus Augustos y sus Mecenas.

El Estado cubano no ha abierto, a la verdad, mucho sus cajas para fomentar y vigorizar su cultura. Cuando el ex-Secretario de Educación, doctor Mañach, instituyó para tanto bien y prestigio de Cuba, la Sección de Cultura, el doctor Chacón y Calvo, su primer Director, trazó un programa de concursos literarios y periodísticos que se abrieron con éxito halagüeño. Pero cerró después su mano el Estado y aquel programa y los demás planes culturales de la Sección de Cultura quedaron, desgraciadamente truncos. Ahora, el doctor Sirgo, que se afana ahincadamente por dar nueva sangre a la Secretaría de Educación, ha logrado que se incluyan en los presupuestos de este Departamento las cantidades necesarias para la realización de algunos de aquellos planes y proyectos forjados por el doctor Chacón y Calvo. Se instituirán, según ellos, un «Premio Nacional de Literatura» de quinientos pesos para el mejor libro que se publique en el año y seis de trescientos pesos para obras literarias de distinto género.

No necesitamos consignar nuestro aplauso a esta medida. Las alabanzas van dentro de ella. Hemos de anotar, sin embargo, nuestros temores de que, a pesar de los inmejorables propósitos y los celosos esfuerzos de los doctores Sirgo y Chacón y Calvo, vuelva el Estado a hacer a la Dirección de Cultura, víctima de cualquiera de sus reajustes y queden de nuevo en el aire, los concursos y sus premios correspondientes.

Hemos de agregar, además, que para el campo de la cultura, ninguna generosidad oficial nos parece excesiva. Aun hay que andar mucho en él. ¿No se pudieran establecer también concursos y premios para producciones de pintura, de escultura y de música? ¿No se pudieran estimular y nutrir de algún modo, exposiciones artísticas a las que la sociedad cubana va demostrando cada vez más honda afición?

Los Estados han de seguir las señales de los tiempos. Y estas señales apuntan ahora reciamente en el horizonte de Cuba hacia la cultura y hacia la espiritualidad.

## *A LA LLUVIA*

Canción rumorosa de eternos acentos
con llantos de agua y gemir de vientos...

quiero que mi canto para complacerte
tenga algo de vida y un poco de muerte

Un poco tan solo de sol que agoniza
ceñido de hastío por nubes cenizas

y un algo de vida, de vida profunda
como la semilla que por tí fecunda.

Un poco de amargo sin cubrirlo todo,
que tenga negrura doliente de lodo

y un algo de claro que en los manantiales
tenga transparencias como de cristales.

Un poco de suave caricia en el brote
y un algo de ira en su fino azote.

Quiero que mi canto cumpliendo su anhelo
como tú tenga algo de tierra y de cielo!

NATIVIDAD PARODI.

# BROMAS Y VERAS

## ¿PARA QUE SIRVEN LOS RESPETOS?

Las Cámaras de Comerciantes, las de los Industriales y demás asociaciones análogas, creadas para defender los intereses de su clase, ya están autorizadas a rebelarse por cuanto recibieron las mayores, más graves y más directas agresiones de las leyes, hasta convertir a sus miembros en delincuentes a priori.

En todas partes del Mundo la sociedad, para guardar sus intereses, va estableciéndose en grupos, en germanías de acuerdo con sus intereses, y parece que aquí ocurre lo mismo, pero es el caso que se han podido producir cientos y cientos de leyes contradictorias y disposiciones al margen de las leyes, todas atentatorias contra los bienes de las clases productoras, y éstas no han dado más que, a lo sumo, alguna débil queja al viento, pero no han tenido coraje para una protesta firme, ni menos han sentido la necesidad de crearse sus apoderados en los organismos colegisladores, de modo que no se siguiera legislando sin la presencia de las clases interesadas.

Y ¿de qué ha servido a las Cámaras de Comerciantes e Industriales su actitud cuerda y respetuosa, sin rebeldías?

Nosotros, los que escribimos para el público, estamos atentos en la vigilancia de sus intereses, porque son intereses de todos. A cada nueva agresión, nos matamos estudiando los efectos de las disposiciones y luego, hecho el juicio crítico, lo publicamos para aviso de aquellos a quienes más interesa: pero éstos leen todos los días (seamos optimistas) lo periódicos, se regocijan cuando los defendemos y se quedan tan tranquilos, sin ver que son ellos los que han de defenderse y que bastaría que lo hicieran de una vez, para todas, en lugar de callarse y soportar una situación insoportable.

Es una inercia espiritual desesperante la de la inmensa mayoría de los hombres de negocios, que creen que no es el suyo vigilar la Política e intervenir en ella. Un egoismo pequeño les mueve a «atender su casa y dejar la ajena», como si la casa-nación no fuera suya, y como si fuera posible ganar dinero en la tienda, en tanto se derrocha en el Estado.

En estos últimos días hemos analizado la situación terriblemente peligrosa de todo el Comercio y la Industria, a causa de las 369 «Leyes Sociales» que les acechan y, demostrado que no hay un solo hombre de trabajo que no tenga que ser, forzosamente, delincuente, pero nadie se ha movido. Nuestro Comercio y nuestra Industria clásicos están amenazados de muerte a corto plazo, se lo hemos advertido, les hemos llamado la atención hacia la necesidad de intervenir ahora que se ofrece la oportunidad de las próximas Constituyentes, y no sabemos de ningún hombre o entidad que haya puesto a contribución su idea para llevar a esas Cortes un voto con autoridad para contener tanto desafuero. Y esto no es ni desdén ni respeto: es suicidio.

Hemos acumulado datos, citado leyes, denunciado injusticias, combatido fobias, destruído enemigos, y ni una voz de aliento por parte de los defendidos, ni mucho menos, un brazo que, siquiera por egoismo, viniera a tirar de este remo.

A nosotros no nos asusta la lucha, ni el tamaño de los contrarios, ni su número; pero en cambio sí nos espanta esa dejadez, esa indiferencia mortal, ese no hacer nada, ese fatalismo en quienes son los llamados a erguirse y actuar.

Quisiera yo saber de qué sirvió a las Cámaras de Comercio esa actitud cuerda y respetuosa o ese fatalismo.

Los negocios del Estado están, como dijo recientemente un legislador, y se publicó en todos los vientos, «en manos de quienes nada tienan que perder y todo lo van a ganar»; pero deben hallarse en manos de quienes lo tengan todo que perder, los representantes de la riqueza (Industriales, comerciantes y obreros, con los letrados que son los que saben de leyes) y por defenderlo tengan que ganar.

Y ni los obreros están organizados para tomar su parte en la administración, ni lo están los patronos, más que para discutir estérilmente pequeñeces en el festín de la miseria: unos centavos de aumento o disminución, media hora de trabajo, este o aquel orden de labor. Y lo fundamental, lo que a todos arruina y a todos podría enriquecer o producir bienestar, abandonado a quienes saben de los problemas del trabajo, como no sea por alguna referencia empírica, o ni eso siquiera.

Por ello quisiera yo saber para qué sirvió a las Cámaras de Comercio, su dejadez respetuosa o indiferencia suicida.

Porque ya debían haberse levantado en un movimiento formidable para demandar la desaparición de la Secretaría del Trabajo y su fusión con la de Comercio e Industria, para que todo sea uno, como lo es realmente, y para que desaparezcan esas diferencias y disputas llamadas del «Capital y el Trabajo» y se entienda que uno y otro son socios de un mismo negocio.

Esto y crear los Tribunales del Trabajo, con que acabar la fobia y ese expedienteo absurdo y esos recursos interminables que aumentan los odios con las injusticias. Y todo el ingente montón de escorias legislativas, que entorpecen la vida de los que quieren trabajar, quemarlas y hacer una legislación breve, sencilla, clara y rígida.

Y sólo consiguiendo esto habrá un poco de paz en los espíritus y los que trabajan podrán dedicarse a sus tareas con tranquilidad y entusiasmo.

Porque, si no, ¿para qué sirven los respetos de las Cámaras de Comercio?

Joaquín ARISTIGUETA.

### EL SONETO

Los sonetos son versos endecasílabos. Así lo mandaban los clásicos, y el ejemplo más conocido es aquel famoso de

«Un soneto me manda hacer Violante

No obstante, se ha «soneteado» después en todos los metros, desde catorce sílabas, como el famoso, de Rubén, que empieza:

¿Recuerdas que querías ser una
(Margarita

Hasta de una sílaba, como el titulado «Esposos Viejos», del propio Darío, que reproducimos a continuación:

—¡La
tos
nos
da

a
los
dos
ya!

Paz
ve:
haz

té
con
ron...,

## PREGUNTAS TONTAS

*Por Roseñada*

«El CND de Oriente quiere saber si está en la oposición».—(De los periódicos)

—Oiga, amigo, ¿está lloviendo?

# Epistolario de OTEYZA

EX LIBRIS LUIS DE OTEYZA

Sr. William F. Ogburn.

Chicago.

Muy señor mío:

Curioso me parece el escrito que, como presidente del **National Resources Committee**, ha elevado usted al Gobierno de su país, reseñando los nuevos inventos cuyo perfeccionamiento hasta la industrialización está próximo. Curioso; pero nada más. Quiero decir que, discrepando de su sociológica opinión, no lo encuentro alarmante.

Usted es un sociólogo eminente, profesor de esa ciencia en la chicagoense Universidad, y yo apenas si podría dar una aceptable definición de la palabra «Sociología». Pero, no obstante, frente a lo que usted sostiene de que alguno de los nuevos inventos pueda transtornar gravemente el mundo, opongo yo el hecho de que ninguno de los inventos anteriores produjo graves trastornos mundiales. ¿Por qué ha de suceder con los unos lo que no ocurrió con los otros?... También entonces había quienes temieron análogos dolores a esos que el escrito de referencia pretende hacernos temer ahora.

«Ya de los ferrocarriles
están poniendo las vías...
¡Pronto habremos de llorar
la muerte de la arriería!»,

dijo una copla popular, cuando empezaba a establecerse el transporte ferroviario en mi tierra. Y murió la arriería, sustituídas las recuas de mulas por los vagones del tren; pero nadie lloró su muerte. Ni los arrieros, me figuro. Supongo que se dedicarían a otra cosa menos fatigante que ir tirando de un ronzal, quedándose tan contentos con el cambio de oficio.

Igualmente cambiarán de oficio, por ejemplo, los pastores de ovejas y los recolectores de la cápsula del algodonero, cuando se llegue a industrializar el obtener la lana y el algodón con fibras de celulosa. ¡Y no habrá más que esto! Ah, sí; también habrá telas a precios mejores, con lo que iremos ganando todos, pudiendo eleganticarnos barato.

Pensando como le digo, curiosidad y hasta interés, pero no alarma, me ha producido el informe del **National Resources Committee** que usted tan dignamente preside. Por él me he enterado de que la gasolina se obtendrá del carbón en vez de sacarla del petróleo; de que la refrigeración podrá hacerse en ciudades enteras; de que los aeroplanos aterrizarán y se remontarán verticalmente; de que la madera será reemplazada con productos plásticos; de que los documentos se transmitirán en facsímil por cable; de que los casas pondrán construirse transportables, pieza a pieza, y hasta que, al igual de la Radiotelefonía, tendremos la Televisión. Sin embargo, no me he asustado ¡ni siquiera de esto último!

Confiemos, señor Ogburn, en que Dios nos dará fuerzas para resistir la Televisión inclusive. ¿No nos las ha dado suficientes para que resistamos la Radiotelefonía?... ¡Y cuidado que algunas estaciones emisoras lanzan programas mortales por necesidad! Pero, nada; no pasa nada, ni pasará nada tampoco por muchos inventos que nos echen encima.

Tranquilícese, pues, ¡y no intranquilice a los gobernantes! Porque eso sí, como el grito de alarma lanzado por usted haga intervenir a los Poderes Públicos, ocurrirá algo y aun algos. En todo—inventos y no inventos—lo malo es que pongan mano quienes gobiernan.

Deseando sólo que el Gobierno de los Estados Unidos no haga caso de su escrito, y rogando a usted que no insista en informarle, ¡por si acaso!, quedo suyo atento s. s. q. e. s. m.

Luis de Oteyza

La Habana, 30 de Julio de 1937.

# DIVAGACIONES DE UN ESPAÑOL

«Gaziel» es un pseudónico que ahogó, eclipsó e hizo ignorar el nombre de Agustín Calvet que, por espacio de unos treinta años consecutivos fué el «Director» de «La Vanguardia» de Barcelona, uno de los rotativos de mayor circulación. El que monopolizaba, por su crédito expansivo, las esquelas mortuorias. Quizás, el único diario informativo que no admitía anuncios de toros, ni hablaba de las corridas y, por ende, sin admitir, jamás, ninguna referencia torera. Ni Lagartijo, ni Frascuelo, ni el propio Mazzantini en persona alcanzaron una excepción.

«Gaziel» llegó en el vapor que tomó en Barranquila, «Santa Paula», de la Grace Line, cuyos trasatlánticos tienen nombres de santas en contraposición al sentir de Companys, víctima de una monomanía religiosa, que no logrará triunfar. El señor Agustín Calvet llegaba de Bogotá en el día preciso de celebrarse una misa en la Ermita de Montserrat, en el XVI aniversario de su inauguración, por la Beneficencia Catalana, propietaria del inmueble, con sus terrenos adyacentes.

Pude recibir al eminente publicista muy temprano, acompañado del editor López Llausás, en horas mañaneras. Ello me permitió asistir a la fiesta religiosa, después de haber instalado a los amigos viajeros en el Hotel Trocha del Vedado.

### Gaziel en la Ermita de Montserrat

Allí, en la modesta Ermita, recogida como oratorio familiar; acogedora como las defensas del turismo en los montes nevados; con la honestidad de un convento; con el recato impuesto por los tiempos de un anti-cristianismo, a manera de plaga pasajera del Egipto, observé ausencias personales, ahuyentadas por la «fobia» de la Generalitat, que reducía el número de los concurrentes.

Hablé, por primera vez, con el vicepresidente de la Beneficencia, señor Jornet, hombre de mundo y de actividad notable, que sabe de las flaquezas humanas y alienta los ideales del terruño, con aquella suavidad sugestiva, tan propia de una extensa cultura.

Sentí llenarse mi alma del ambiente monserratino, por la emoción espiritual que rendía el ambiente, con sus imágenes y sus cantos inolvidables. Las voces femeninas, al cantar el «Virolay de Montserrat», se hacían angélicas, por virtud de su música embargante, pues sus tonos sabían a caricias. La poca gente que acudió al recuerdo de la inauguración se compensaba con los murmullos de las oraciones, acompañadas por el armonium, magistralmente tocado. ¿No habéis comprobado lo majestuoso de un canto de voces argentinas, desde un coro repleto de artistas y con unos concurrentes, poco nutridos, en los bancos de la devoción?

El espectáculo religioso parece así más familiar, íntimo, sentido al unísono, que presta en el momento solemne de alzar, el plácido sentir. Es baño celestial que los creyentes reciben en vívido gustar de exhalaciones, que presta la Fe. Los hombres de fe profunda, como dijo Gastón Mora, sienten un deseo ardiente, que fían más al corazón que al cerebro. La fe, en nuestra religión, es una formidable creencia, que hace milagros. La fe es constructiva, según el eminente magistrado cubano.

Al salir del templo, cambié gratas impresiones con la distinguida concurrencia, lamentando todos que el socio número UNO de la Beneficencia Catalana, señor Mariano Juncadella, sufriese una gravedad en su dolencia. Luego supimos iba con mejora. Con nuestros votos y nuestros amores cataláunicos, nos dispersamos del lugar querido. ¡Día vendrá que seremos más y nos amaremos mejor!

Al atardecer fuíme con «Gaziel» a visitar a un hombre casi anacoreta. Vive en una especie de contemplación, en la ufana compañía de sus jardines floridos, un hombre como don Antonio San Miguel, en otros tiempos motor excitatriz de la política cubana. Su diario «La Lucha», representaba, y tenía, la fuerza formidable de una gran parte de la opinión. Por ella, hubo de sostener luchas en múltiples campos, sin declinar la brutal costumbre de contender a espada y a pistola. En la vida activa del octogenario periodista se registró aquel pistoletazo en la Cámara de Representantes. San Miguel ha demostrado siempre saber controlar su sangre fría, y ha sobrevivido a todos sus contrincantes confabulados.

En el «Conuco del Inglés», ambos periodistas tuvieron unos momentos de certeros juicios, en el vasto campo de la actualidad mundial. La memoria imponderable del millonario, hecho en los Estados Unidos, en donde tuvo miradas de águila en Wall Street, y el comentario certero, enfoque de luz meridional, pero elevada, en vuelo de cóndor andino, del que fué eminente periodista, en la dirección vanguardista barcelonesa, me proporcionaron momentos de asombro, propios de hombres que saben extraer de su respectiva mentalidad, el jugo político y la fuerza estatal para el mañana en la votación de las ideas.

Al regresar al Vedado, las tres banderas flameando en los minaretes de la que fué «portada» para una catedral y se convirtió en Ermita, por la fuerza de las circunstancias, satisface la curiosidad de «Gaziel» con una historia suscinta y la fiesta celebrada, con la misa correspondiente, para celebrar el aniversario de sus dieciseis años de existencia. Su construcción se debe a don Miguel Pascual.

—¿Miguel Pascual? ¡Sí, era tío mío, hermano de mi madre! ¿Se puede ver?

—¿Cómo no, amigo mío? Vamos allá...

Había en el cercado de la Ermita, unos automóviles parados. En los portales un gentío inmenso, simpatiquísimo, alegre como de fiesta mayor. Esmaltado, con mujeres divinas. Le pregunté a un caballero qué representaba aquel jolgorio, y no me supo dar razón.

—Vamos a ver la lápida. «Gaziel», allí está el nombre de Miguel Pascual...

«Gaziel» se quedó atontado al contemplar la hermosa lápida de mármol, con el nombre de su tío, en letras de mayor tamaño que las demás.

—¡Cómo se alegraría mi pobre madre octogenaria, que vive en San Feliu!

—¿En San Feliu de Guíxols, quizás?, preguntó una señora amabilísima.

—En San Feliu, sí señora, le repliqué. De allí es el señor «Gaziel».

—¿«Gaziel», de San Feliu?

—Sí señora, sólo que en San Feliu se llama Agustín Calvet.

—¿Calvet? Si los Calvet son parientes míos, dijo la señora de Planiol.

Y he aquí como un hombre que en Bogotá, los operarios de las imprentas le saludaban por Gaziel al verle entrar, en la Habana se desconoce un nombre de tanto mérito aún por sus parientes cercanos.

—¿Y qué es esta fiesta de catalanes por la tarde?

—Porque el día que se inauguró la Ermita contrajeron matrimonio la bella señorita María Pérez Canongia con el señor Emilio Izquierdo Ferrer. Al cumplirse el año vinimos a bautizar la primera hija y hoy cumple los quince años la señorita María Izquierdo Pérez, la encantadora chiquilla, a la que daban una fiesta con devoción a la Moreneta, una adorable colección de feminas que, por ser catalanas y devotas de Montserrat, me parecieron cegadoras de beldad, como soles deslumbrantes, que Gaziel, sorprendido, se me antoja, pasó, en la Habana, uno de los mejores ratos de su vida, hoy errante.

—¡Alégrese, «Gaziel»! ¡No hay mal que por bien no venga! En «La Vanguardia» sería usted otros treinta años director; y de aquí, no saldría sino para ir al campo santo. Ahora será usted un respetable personaje en Bogotá, con su «Editorial», en compañía de López Llausás.

¿Ven ustedes, como la Virgen de Monserrat extiende su protección al confín del mundo y proporciona momentos de ventura y de placer familiar?

Así cumplimos en domingo, los que andando por el mundo, hacemos un alto para los goces espirituales.

He aquí los asistentes a la fiesta conmemorativa y los quince abriles de una flor habanera:

Isabel y Olga Toro, Crucina Martínez, Gloria Gutiérrez, Leopoldina Alonso, Celia e Isel López, Georgina Baguer, Angelita y Georgina Bedia, Nena y Rosita Díaz, Olguita Calafell, Elena González, María Teresa Lara, Hortensia García Lomas, Silvia Rodríguez, Esther Rodríguez, Laura Claramunt, Lini Veciana, Conchita Torrens, Delia y Niní Ruiz, Rosita Martí, María y Nenita Llop, María Rosa y Montserrat Folch. Matrimonios: Silva Izquierdo, Papiol y señora, Naranjo y señora, Ruiz y señora, Teniente Lara y señora Martí y señora, Folch y señora, Morera y señora, Galcerán y señora, Creus y señora Laiño y señora, Corballes y señora, Vilardebó y señora, Canals y señor, Tomás Cuervo y señora.

José AIXALÁ

# A TRAVES DE LA VIDA

## ROMPE EL SACO

Un hombre, que parecía un desocupado, no obstante su aspecto humilde y de trabajador, marchaba calle arriba hacia el Campo de Marte. En aquel lugar, que ya no es de Marte ni de Belona, reina una paz ocaviana desde que se transformó en Parque de la Fraternidad; y para que el ambiente que allí se respira sea más puro, se suprimieron los cocodrilos que en un pilón o fuente se criaban, alimentados por cierto público que les arrojaba los gatos y los perros que cogía por las calles. Esta acción edificante de echar víctimas a las fieras nos viene de los romanos, y gusta mucho, como las riñas de gallos y otros animales.

El hombre tomó asiento en un banco. A los pocos momentos, un individuo, regularmente vestido, se le sentó al lado.

—¡Uf!—exclamó, quitándose el sombrero—. ¡Qué calor!

—¡Terrible!—dijo el otro.

—Lo malo es—prosiguió el individuo—que tengo que cumplir una misión fatigosa, y estoy rendido...

—Debo hacerla hoy—prosiguió el individuo, que tenía en las manos un paquete muy bien envuelto—porque yo soy de Oriente, ¿me comprende?, y esta noche me voy en el Central.

En este punto cruzó un anciano, bastante bien trajeado, de porte decente y sencillo. Al ver al individuo se detuvo

—¡Hola, don Matías! ¿Usted por aquí?

—Sí, señor. Desde ayer.

—Y ¿qué tal por Santiago?

—Bien; se trabaja mucho. He venido a vender mi caña y me vuelvo esta noche. ¡Hombre! Usted podría sacarme del compromiso en que estoy. Tengo el encargo de buscar a una familia que vive por Jesús del Monte y entregarle cuatro mil pesos. Es una manda ¿sabe? ¿Quiere usted hacerme ese favorcito?

—¡Lo haría con mucho gusto, pero también tengo que embarcarme esta noche para Pinar del Río! Mis negocios de tabaco me ocupan todo el tiempo.

—¡Qué desgracia! Lo siento por usted, porque el trabajito va recompensado. El testador ha dispuesto que se tomen mil pesos para gastos, y si la familia no se encuentra, que se dividan los cuatro mil pesos en dos mitades, una para la persona que ha hecho las gestiones, y la otra, para la Beneficencia. ¡Decídase, hombre!

—Lo siento mucho, pero mi negocio en Pinar del Río me representa treinta mil pesos. De lo contrario lo haría con gusto, porque mil o dos mil «tulipanes» nunca vienen mal.

El hombre, que había escuchado en silencio, dijo:

—Señores. Yo estoy libre y puedo hacerles esa diligencia...

—Pero yo no lo conozco a usted y no voy a entregarle sin más ni más cuatro mil pesos.

—Yo soy un hombre honrado y tengo cerca de doscientos duros en el Centro. Les puedo dar un cheque por esa cantidad, y mañana estaré aquí a esta misma hora, de cuatro a cinco, y ustedes me devolverán mi cheque cuando yo les dé cuenta de mis gestiones.

—Convenido. Demoraré mi viaje hasta mañana por la noche—dijo el individuo—. Aquí están, en este paquetico, los cuatro mil duros. Vamos a hacer el cheque.

Fueron al café de «Marte y Belona»; el hombre sacó su libreta de ahorros y extendió un mandato por doscientos pesos. Celebraron el negocio con laguer y sandwiches que regaló el individuo de la caña.

—Como yo no tengo encima arriba de dos o tres reales, voy a tomar del paquete diez pesos que necesito para las diligencias que voy a hacer desde por la mañana...

—¡No es necesario!—exclamó prontamente el individuo—; además no encontrará en el paquete sino billetes grandes. Aquí tiene diez pesos...

—Mañana se los devolveré sin falta.

... ... ... ... ... ... ... ... ... ... ... ... ... ... ... ... ... ... ...

Cuando el individuo de la estafa se presentó muy temprano a cobrar los doscientos pesos, le dijeron en el Centro que no había tal depósito. Un poco tarde pudo convencerse de que el «timo de la limosna», como otros muchos, no resultan ya en este país.

Héctor DE SAAVEDRA

## *LA LECTURA EN INGLATERRA*

Revela una estadística británica que durante el año pasado se publicaron en todo el país cerca de veinte mil libros, la mayoría de ellos correspondiente a la literatura de ficción. Cada persona lee en Gran Bretaña un promedio de algo más de un libro por mes, mientras que en 1926 el promedio no llegaba a medio libro mensualmente.

Las bibliotecas públicas de Gran Bretaña adquieren un 50 por ciento más de libros que en 1924, y el número de lectores ha crecido en la misma proporción. Cada uno de los volúmenes es leído siete veces y media a diferencia de hace doce años en que lo leían seis veces.

Las novelas figuran a la cabeza de los libros solicitados. Las biografías vienen en segundo término, seguidas de cerca por narraciones de viajes, poesías y dramas. La historia figura en el quinto lugar, las bellas artes en el sexto y la música ocupa el último. La lectura de libros filosóficos es tan reducida que no figura en la estadística.

M.E.C.D. 2016

# LOS PASAJEROS PUEDEN TRAER EN SU EQUIPAJE UN RADIO SIN HALLAR OBSTACULOS EN LA ADUANA

## SE ESTABLECE EN ESTE CASO UNA EXCEPCION

### Está prohibido importarlos para el comercio. Hoy llega el Virginia. Salió el Florida

Con nueve pasajeros para este puerto y 192 en tránsito llegó en la mañana de ayer, procedente de New York, vía Miami, el vapor americano Munargo.

Entre los pasajeros para este puerto figuran los señores Julio y Ada González, Jorge y Aída Hortsmann, Valentino Muñoz, Wanda Miller, Meandres y Antonio Houles y José Campa.

**El "Cuba"**

Procedente de Tampa y Key West, llegó ayer a las siete de la noche el vapor americano Cuba, que trajo correspondencia y 51 pasajeros, entre los que anotamos a Sergio Viuñas, médico costarricense becado por la Institución Rockefeller, para tomar cursos especiales en la Universidad de aquélla; Max González y familia, Gabriel y Marta Cremata, José Trigo, Raúl González, Aída Pérez, Emilio Santos, César Rivero, Antonio Barrera y familia, Leonardo González, Julia Acosta, Edelmira Fernández y otros.

**Por la vía de Miami**

Procedentes de Miami llegaron ayer los señores Juan Pendás, Hortensia de García, Salustiano García y Belarmino Alvarez.

Por esta misma vía salieron hacia Miami, los señores Clarence Jones, uno de los campeones de Tiro de los Estados Unidos de América, y relacionado con los intereses de Dupont, el cual pasó una semana de vacaciones en la Habana; fué despedido por el señor Pablo Cruz, capitán del Ejército Constitucional y por el señor Domingo Méndez Capote. El doctor Pedro Llaguno, abogado y notario, Roy C. Austín, Agente de Pasajes de la Flota Blanca que va a Georgia a visitar a sus familiares; el señor Isidoro González, Gerente General de la Flota Blanca en la Habana, que va en viaje de negocios, que fué despedido por familiares y amigos, así como por los empleados de la citada compañía; el señor Francisco Cornejo, Director artístico de la compañía Huasteca de México; el señor Roy Ott, Vicepresidente del Florida National Bank en Ocala, Florida, que va en compañía de su señora e hija y el señor Alfredo Stern.

**El "Newsome"**

Conduciendo un cargamento de semillas de cocotoreo, llegará hoy el vapor americano Newsome, de la Flota Blanca, que saldrá hoy mismo par aNew York, llevando la siguiente carga: 12 gomas de camión, 100 cilindros vacíos, 775 sacos de cacao, 30 tercios de tabaco en rama y un cajón con muebles, que pesa más de una tonelada.

**El "Peten"**

De Cristóbal y Puerto Limón, llegó ayer el vapor americano Peten, que trajo un pasajero para este puerto, la señora Julia Hardy, y 103 en tránsito para New York, para donde siguió viaje ayer mismo por la tarde.

También trajo este buque 2,500 sacos de cebollas para la Habana; y en tránsito para New York, 57,000 racimos de plátanos, 50 tortugas, café y cacao.

En la Habana fueron embarcados en este buque 900 huacales de frutas y vegetales, no llevando más carga de este puerto por venir completamente lleno de Cristóbal.

**La recaudación de la Aduana**

La Aduana de la Habana recaudó ayer la cantidad de $55.024.38.

**El "Virginia"**

Procedente de San Francisco vía Panamá y con 36 pasajeros para este puerto y 555 en tránsito para New York, llegará en la mañana de hoy el vapor americano Virginia.

**El "Céfalu"**

Con carga general y 6 pasajeros para este puerto y 62 en tránsito para Cristóbal, es esperado en la mañana de hoy el vapor americano Céfalu, que procede de New Orleans.

**El "Metapan"**

De Puerto Limón, y con carga general y pasajeros, arribará en la mañana de hoy a este puerto el vapor americano Metapan, que seguirá viaje a New Orleans en la madrugada de mañana, llevando tres mil huacales de frutas y vegetales, 400 cartones piñas en conserva, 120 tercios de tabaco en rama y 50 bultos de carga general.

**El "Florida"**

Anoche salió para Miami el vapor americano Florida que conduce unos 500 pasajeros.

**Un cadáver**

Próximamente será embarcado con destino a los Estados Unidos de América el cadáver del señor Enrique Arturo Arday, que falleció en esta ciudad.

**El vapor "Credo"**

Para New York, saldrá hoy el vapor de bandera noruega Credo, que lleva 1.200.000 galones de miel de purga.

**Las salidas de ayer**

Ayer salieron los siguientes vapores: el americano Peten, para New York; el francés Lousiane, para Panama City; el americano Florida, para Miami.

**Sobre importación de radios**

Nota aclaratoria del Director Administrador de la Aduana.

Un periódico de la tarde, en un suelto que aparece en lugar destacado del mismo, en su edición de ayer, comenta que la Administración de la Aduana retiene los radios de determinadas marcas, que son traídos por pasajeros o turistas que llegan a la Habana, interpretándose erroneamente preceptos legales de la Ley de Marcas y Patentes.

Si bien es cierto que empleados celosos de sus deberes, en la Aduana de la Habana, procedieron de esa manera con todos los radios que se importaban en esa forma considerando que era así como cumplían con la Ley vigente sin tener en cuenta la marca de los mismos, no es menos cierto que esta Administración se apresuró a obtener una resolución superior, previo su informe favorabie, en el sentido de que lo resuelto por la Secretaría de Comercio no permitiendo importar radios de marcas determinadas más que a sus agentes autorizados en Cuba, no rezaba con los radios de esas mismas marcas traídos por pasajeros, ya que la referida Resolución se refería a los que viniesen con el carácter de mercancía de importación. Y desde entonces los radios que traen los pasajeros son admitidos sin obstáculo alguno mediante el pago de los derechos correspondientes.

La Administración de la Aduana desea que se conozca cuál ha sido su actuación en este asunto.


## Para sus Hijos

Si sus hijos no soportan el aceite de hígado de bacalao, hay que darle un poco de Quintonine. Es un fortificante agradable, activo y que ha hecho sus pruebas. Vierta Ud. un frasco de Quintonine en un litro de vino de mesa y dé a sus hijos una copita de licor de este excelente fortificante antes de las comidas. La Quintonine es un extracto a base de plantas, es pues inofensiva; además, su precio reducido permite a todos hacer la prueba. La Quintonine puede tomarse también a la dosis de una cucharadita antes de cada comida, sea pura, sea en una copa de agua gaseosa, azucarada o no, añadiendo jugo de limón. El frasco $0.40 en la DROGUERIA DE JOHNSON Obispo 30. La Habana, y TODAS FARMACIAS.



# GRAN VENTA ESPECIAL DE 90 CTS.

## ¡La Más popular de la Habana!

LA MAS ASOMBROSA
EMPIEZA EL SABADO 31
ESPERE, NO SE APURE EN GASTAR SU DINERO, QUE LO AUMENTARA

¡TENGA MUCHA PACIENCIA...!
ESPERE HASTA MAÑANA SABADO
En esta fenómenal venta, liquidaremos a como quiera

MILES DE RETAZOS DE SEDA Y ALGODON
DESPACHESE UD. MISMA, QUE DAN CORTES DE VESTIDOS A PRECIOS DE GRAN OCASION.

ALMACENES EL SOL MONTE 69

TELEFONO M-3498

FRENTE A MARTE Y BELONA



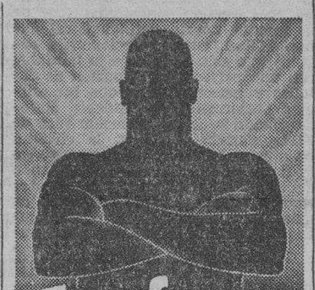

Fósforo

... es vigor mental y físico!

La eficacia del fósforo vegetal asimilable como tónico del organismo humano, está definitivamente consagrada por los círculos científicos de todo el mundo. Fitina, a base de fósforo vegetal asimilable, fortalece los tejidos; enriquece la sangre, y favorece la formación de glóbulos rojos, a la vez de tonificar los nervios y el cerebro. Fitina es el tónico más completo, pues beneficia todo el organismo, sin engordar, ni crear hábito

FITINA
REINTEGRA LA VITALIDAD



Radio Emerson
1938

CAMARA ACUSTICA MILAGROSA EMERSON • PUREZA DE SONIDO – CALIDAD DE TONO

Una de las características de los EMERSON modelos 1938


## DEFUNCIONES OCURRIDAS AYER EN LA HABANA

Milagros Aroneas, mestiza, 5 meses, Vices 157.

Pelayo Chacón Mantilla, mestizo, 85 años, Cerro 551.

Hortensia González, blanca, 4 años, H. Las Animas.

Luis Balba del Pino, blanco, 64 años, 15 y 4, Vedado.

Josefina de los Reyes, blanca, 66 años, Economía sn.

José Morales Herrera, negro, 28 años, H. Mercedes.

Manuela González Valdés, blanca, 54 años, Cerro 440.

Rosa Franesista González, negra, 77 años, Romay 6.

Felipe Herrera de los Reyes, blanco, 76 años, Instituto del Cancer.

Luz Divina Aguirre Castro, blanca, 18 años, Arroyo Pasaje.

Clara Griñan Ramírez, mestiza, 6 meses, Rayo 70.

Francisco Salgado, negro, 40 años, H. C. García.

Domingo Rodríguez Suárez, blanco, 71 años, Cerro 659.

Salvador Landa, blanco, 52 años, primer centro de socorro.

Celia Girado Cabrera, blanca, 51 años, Real 10, A. Naranjo.

Carlos Jiménez Rojo, blanco, 56 años, H. F. de Andrade.

## REPUBLICA DE CUBA

**Secretaría de Sanidad y Beneficencia.—Hospital Nacional «General Calixto García».—Sub-Comisión Local de Subastas número 2.**

Hasta las 9 a. m. del día 2 de Agosto de 1937, en el local de las Oficinas de la Administración de este Hospital, se recibirán proposiciones en sobres cerrados para la Subasta de VIVERES.

En la hora y día señalados anteriormente se abrirán y leerán las proposiciones en presencia de los postores concurrentes.

Se facilitarán pormenores y pliegos a los comerciantes establecidos al por mayor en el giro objeto de esta Subasta, en días laborables desde las 9 a. m. a 12 p. m.

**Salvador Graupera Marín, Secretario de la Sub-Comisión de Subastas No. 2.**

# CRONICA HABANERA

## QUINCE AÑOS

**Una fecha de grandes alegrías fué la de ayer para la muy graciosa y dulce señorita Maruja Aguilar y Armas, sobrina del estimado amigo Juan Joaquín Otero y de su esposa Modesta de Armas. Flores infinitas llegaron hasta ella.**

ALMUERZO DE JUVENTUD.—Marta Sánchez Barraqué, la bella y dulce señorita, celebró ayer su santo entre los plácemes y congratulaciones de sus numerosas amistades.

Con tan fausto motivo sus padres, el prestigioso ingeniero José Alejo Sánchez y su gentil y amable esposa Maruja Barraqué, le ofrecieron un almuerzo.

Tuvo efecto a la una.

Y se verificó en el bellísimo Salón «Ensueño» de la Cervecería «La Tropical», en un ambiente de distinción exquisito, de animación y alegría extraordinaria.

A los acordes de la orquesta Don Raymat, bajo la dirección del popular Paul Nickse, se bailó hasta pasadas las seis de la tarde.

El almuerzo, rico y espléndido, fué servido en largas mesas decoradas con flores y espárrago en combinación maravillosa.

Citaremos la concurrencia que presidía la encantadora festejada de compañera con el simpático y caballeroso joven Roberto Vieites y Romero.

Entre las señoritas, Lilita y Eloisita Montalvo, Elena Alfonso, Berta Gutiérrez, Gloria Barraqué y la lindísima Elena Brú.

Margarita y Enita Rayneri.

Rosita Barraqué, Graciela y Elena Ponce, María Julia de Céspedes, Margarita Espino, Albertina O-Farrill, Lily Marín y Monadita Berndes.

Addie Machado e Isabelita Galán, dos bellas primitas.

Sylvia y Alicia de Solo.

Teté Fernández Sellés, Lily Mahoney, Graciela Fresneda, Hilda Albelo, Cuca Norabuena, Llilla Estrugo, y Berta María y Alicia Barraqué, tan bonitas las dos.

Lily Batet.

Encantadora.

Carina de Posada, Carmita Rivas, Gilda Galán, Sarita del Valle, Olga Vidal, Poupée Puig, Emilia Xiqués, Carolina de la Prèsa, Lolita Prieto, María Antonia Gundián y Dora Sardiñas.

Y Margarita Soto.

Entre los jóvenes, Guillermo, Jorge y Carlos Mena, Carlos Du-Quesne, Emilio Roelandts, Francisco Ferrán, Julio Cervantes, Max Smith, Arturo Chabau, Raúl Fernández de Castro, Pablito Mendieta, Orlando Alvarez, Carlos Martín, Charles Hidalgo Gato, Jorge Alacán, Jorge Vieites, Panchito Pons, Julio Fuentes, Jorge Estévez, Armando Salcedo, Luis Montalvo, Rafael Miquel Roig, Roberto Machado, Javier Peralta, Pepe Lezama, Pedro Cardona, Emilio del Junco, Raúl Rodríguez, José Enrique Bringuier, Pepe Arango, Eddy Castellanos.

Un grupo de señoras selecto y distinguido.

Carmelina Guzmán de Alfonso, Gloria Mayoz de Barraqué, Lolita Barraqué de del Monte, Sofía Barreras, Margot Barreto de Brú y Engracia Etchegoyen de Fresneda.

Dora Guzmán de la Riva.

Amelia Díaz de Estrugo, Ana María Quintana viuda de Ponce, Zoila Pérez Fernández de del Valle, Panchita Suárez Murias de Solo, Adelaida Pérez Fernández de Machado, Pepita Leido de Guascn y la encantadora Carmelina Pérez Ledón de Cardona.

Angela Adzuar de Rosell.

Guillermina Pérez Fernández.

Hortensia Martel de Berndes, Caridad Chacón viuda de Quintana, Berta Ponce de Barraqué y la señora de la Presa.

MISA DE REQUIEM.—En la Iglesia del Sagrado Corazón de Jesús en la Calzada de la Reina, se celebrará el lunes próximo a las nueve de la mañana, una solemne misa de requiem, por el alma del ilustre e inolvidable médico doctor Francisco Cabrera Saavedra.

Este acto de amor y de recuerdo, ha sido dispuesto por sus familiares con motivo de cumplirse el duodécimo aniversario de su muerte.

ACTO POSPUESTO.—Con motivo de la llegada del crucero "Cuba", anunciada para la tarde del próximo sábado, ha sido pospuesto para el próximo lunes 2 el acto de la entrega de los Premios y Testimonios de gratitud a cuantas personas se hicieron acreedoras a los mismos por su actuación en favor del mejor resultado de la "Fiesta de Caridad" organizada por la Corporación Nacional de Asistencia Pública.

Será, pues, el lunes, a las cuatro de la tarde, en el Club de Oficiales de Columbia.

CEREMONIA NUPCIAL.—Mañana sábado, a las 11 a. m., contraerán matrimonio en la Iglesia Parroquial de La Caridad la bella señorita Blanca Aurora Sampol y Alvarez y el correcto joven Ignacio Otero Díaz.

Padrinos: señora Ana Otero de Novo, madre del novio, y Santiago Sampol Valdesastre, padre del novio.

Testigos. Por la novia: el subsecretario de Educación señor Ramón Hermida, el señor José Antonio de la Llama, el ingeniero señor Raúl Hermida y los señores A. Rodríguez y J. Díaz Baldoquín.

Por el novio: los señores doctor Gustavo Porto, doctor Francisco Alvarez, Fernando Blanco y Pbro. Nicanor Suárez.

La parte musical de la ceremonia nupcial será dirigida por el maestro Gonzalo Roig, director de la Orquesta Sinfónica de la Habana.

IGNACIO RIVERO.—En la festividad de mañana, San Ignacio de Loyola, está de días uno de los compañeros más queridos del periodismo habanero.

Nos referimos a Ignacio Rivero y Alonso, Director del Rotograbado del DIARIO DE LA MARINA, en cuya sección nos demuestra a diario su labor ardua y magnífica.

Para Ignacio Rivero que, por su caballerosidad, tiene grandes simpatías entre todos los que laboramos en esta casa, habrá mañana, con motivo de su santo halagos de todas clases.

También es el santo de su primogénito Ignacito Rivero y Moreno, que pasa una temporada en el Norte.

Felicidades.

EL HOMENAJE A RAMON BLANCO.—El próximo sábado 31, a las cinco de la tarde, se llevará a efecto en el restaurant "Malibú", Prado y San Miguel, el homenaje que le ofrecen sus compañeros en el periodismo a Ramón Blanco Jiménez, periodista de bien ganada reputación, Vicepresidente de la Asociación de la Prensa y secretario particular del Secretario de la Presidencia, doctor José Enrique Bringuier.

Trátase de un "Cocktail de Honor" para el que se han recibido ya numerosísimas adhesiones no solamente de la clase periodística, en la que el compañero Blanco es tan querido, sino también del elemento oficial y social.

En la Asociación de la Prensa de Cuba, San Lázaro 114 y en la Asociación de Reporters de la Habana, se admiten las adhesiones hasta el próximo viernes.

El conocido septeto Los Criollos amenizará el acto.


Dr. HUMBERTO FAZ TABIO
Especialista en ENFERMEDADES DE NIÑOS.
CALZADA No. 90 entre PASEO y A. VEDADO. CONSULTAS de 3 a 5 P. M. Teléfono F-2679



# MEDIAS

Están ustedes acostumbradas a encontrar en **"La Filosofía"** las mejores medias de la Habana, medias finísimas, transparentes, superiores, que por los estilos y tonos siempre de acuerdo con los últimos dictados de la moda, encarnan la más genuina expresión de refinamiento y elegancia.

Preocupados por la conservación de ese crédito, nos esforzamos en presentar cada día un surtido más extenso y mejor; un surtido donde esté además asegurada **la duración**, factor importantísimo y decisivo cuando de medias se trata.

Vean una ligera descripción de algunos tipos de medias que garantiza **"La Filosofía"**:

**Medias de seda (de gran resultado) en chiffón y semidoble, talón francés, el par .....0.55**

**Medias de seda garantizadas Gold Silk, en los tejidos chiffón y semidoble, el par .....0.79**

**Medias de nuestra marca «Filosofía», un gran surtido en chiffón y semidoble, el par .....0.95**

**Medias de tejido crepé muy transparente y en semichiffón, garantizadas, el par .....1.10**

**Medias de la acreditada marca «Kayser» tejido chiffón, en los nuevos colores, el par .....1.25**

Otros tipos "Kayser", en chiffón y semidoble, de gran duración, a 1.35 y 1.50; de gasa "mir-o-kleer" (transparente como cristal), desde 1.60 y también especiales para personas gruesas "fit-all-top," desde 1.50.

LA FILOSOFÍA


VIAJEROS DISTINGUIDOS.—Ayer tarde salió rumbo al Norte con un gran contingente de pasajeros el vapor de la Florida.

Iba a bordo, con dirección a Miami, donde estará cortos días, la bella y gentil dama Rosita Cadaval de Rayneri, en compañía de sus hijas, Enita y Margarita, tan encantadoras, y de su amantísima madre, la señora Milagros de la Torre viuda de Cadaval.

También iba la señorita Margot Párraga, que seguirá viaje a Europa para pasar una larga temporada de descanso.

Y el distinguido matrimonio Guillermo López y Nena Ortiz que tuvieron que adelantar su viaje dispuesto para el domingo.

Otros pasajeros del «Florida» eran la distinguida Consuelo Kohly y su sobrina María Luisita Kohly, la bella señorita y la señora Diana Aguilera de Arrébola.

Feliz viaje les deseamos.


## ALMORRANAS

El terrible tormento y los sufrimientos ocasionados por las almorranas pueden aliviarse instantáneamente y remediarse en poco tiempo con el uso del Unguento Cadum. Haga por conseguir una caja en seguida

Tenga mucho cuidado con las imitaciones.



# PENSION COMPLETA

DESDE $3.50 DIARIOS POR PERSONA Y SEGUN HABITACION QUE SE DESIGNE

Habitación con vista exterior, desayuno, almuerzo y comida, disfrute de las aguas y baños minerales, del Parque de los manantiales y extensos terrenos del Balneario.

Si no puede venir a los manantiales, ellos irán a su casa pidiendo el agua a su Depósito; Tacón número 4. Teléfono A-7627.

$0.90 EL BOTELLON DE 20 LITROS

Sintonice los Martes, Jueves y Sábados, de 4 a 5 la hora "San Miguel de los Baños" Por la Estación C M C D (Onda larga) en 956 Klc. y C O C D (Onda corta) 6,130 Klc. de la Voz del Aire.

GRAN HOTEL DEL BALNEARIO

¿SE SIENTE USTED CANSADO?

TOMESE UNA VACACION EN EL "GRAN HOTEL DEL BALNEARIO DE SAN MIGUEL DE LOS BAÑOS"
— EL PARAISO DE CUBA —

A 800 pies sobre el nivel del mar, en el centro de un valle primoroso rodeado de bellísimas montañas, con manantiales de AGUAS recomendadas por todos los médicos más afamados y comprobadas por más de dos siglos como milagrosas para la curación de las afecciones de las vías digestivas y urinarias, para la diabetes y todos los trastornos de la nutrición.

El Gran Hotel del Balneario es una magnífica construcción con 50 habitaciones confortables, Restaurant de primera clase, Baños, y Aguas Minero-Medicinales, Parques y arboledas, Juegos de salón y al aire libre, Médico Director, Farmacia, Laboratorios Clínico e Hidrológico, Gabinete Dental y todos los adelantos modernos.

Confortables Coches-Pullman que hacen diariamente el viaje desde Zulueta y Teniente Rey «Gran Hotel» a las 8 y 15 de la mañana y 1 y 45 de la tarde. $0.75 ida y $1.20 Ida y Vuelta.

DIRIJASE AL GRAN HOTEL DEL BALNEARIO. SAN MIGUEL DE LOS BAÑOS
INFORMACION EN LA HABANA POR EL I-3324.


M.E.C.D. 2016

HOY RADIO CINE
UNICO en CUBA con AIRE ACONDICIONADO SANO Y PURO
DOS ESTRENOS en CUBA
METRO presenta a TRES FAVORITOS
JOAN CRAWFORD
WILLIAM POWELL
Robt. MONTGOMERY en
"SU ULTIMA AVENTURA"
-The LAST of Mrs. CHEYNEY-
-Ademas-
SUMAR RESTAR Y AMAR
con Stuart ERWIN y Betty FURNESS
30¢ hasta las 6½ Niños 20¢ Tert 10¢ Despues 40¢
MARTES 3
2 ESTRELLAS del METROPOLITAN OPERA HOUSE
La voz gloriosa de Marion TALLEY y Michael BARTLETT en
"CUANDO MANDA el CORAZON"

# ESCENARIO y PANTALLA

## ENCANTO: «PUERTO ARTHUR»

**La guerra ruso-japonesa fué la lucha de dos imperialismos: el decrépito de los Romanoff, que estaba destinado a recibir su golpe de muerte, y el juvenil y brioso del Japón, que iniciaba entonces su etapa ascensional. Port Arthur, Mukden y Tsushima marcaron el fracaso definitivo de la Rusia zarista en sus ambiciones territoriales sobre Manchuria y la Corea. El último de los zares iba muy pronto a dejar de ser dueño hasta de la propia tierra durante largo tiempo despotizada. Coincidiendo con los desastres de Oriente, los obreros se insurreccionaban en San Petersburgo, encabezados por el torvo cura Gapón, y la tripulación del «Potemkin» se sublevaba en Odessa contra una oficialidad fatua, degenerada y cruel.**

**El declinar de Rusia en el Levante significa el ascenso de los nipones, que caen como una tromba sobre el continente. No había por qué tener escrúpulos morales. Europa les había dado el ejemplo. Años antes Alemania había ocupado Kiaw-Chaw y la Gran Bretaña se había instalado en Wei-Hai-Wei. ¿Qué mucho que los descendientes de los «samurai» se extendiesen por las tierras fértiles que la dinastía ventajista de los Romanoff codiciaba? Primero la Corea, luego la Manchuria. Mañana... Ya estamos asistiendo a los preludios.**

**El sitio de Port-Arthur fué un episodio bélico que conmovió al mundo. Pero, sobre todo, causó pánico enorme en las cancillerías. Un pueblo oriental, recién salido de una somnolencia de siglos, osaba retar a una potencia europea. Se trataba, pues, de la prueba de un nuevo imperialismo, más agresivo, más despreocupado, más fanático que el de las grandes naciones europeas. ¡Y eso que Europa ya empezaba a curarse de espanto con las demostraciones todavía recientes de los Estados Unidos!**

**Todos los expertos de principios de siglo pensaron que Rusia le «pararía los pies» a la bestia nipona. Como de costumbre se equivocaron una vez más los expertos. Rusia perdió la guerra y las potencias no se atrevieron esta vez a intervenir en contra del Japón, como habían intervenido antes, cuando la contienda chino-japonesa. Las cancillerías se limitaron a añadir un nombre más a la lista de las potencias oficiales, mientras los servicios de inteligencia veían la manera de extender sus redes por un país extraño, desconocido, difícil, casi inaccesible.**

**El episodio trascendental de Port-Arthur sirve de fondo a esta apasionante película de Nikolas Farkas, estrenada ayer en el «Encanto». En primer término se recorta severo, con una poderosa fuerza patética, el drama del joven comandante Boris Ranewsky y su mujer, Yuki, mestiza de ruso y nipona, acusada de espionaje por el jefe del servicio secreto de Port-Arthur.**

**Pierre Frondaie, autor de la novela en que está inspirado el «film», ha manejado, con su habitual destreza dramática, todos esos elementos específicos del carácter japonés, en virtud de los cuales un nipón es siempre para un occidental un individuo sospechoso. Yuki no llega a ser una infidente, si se la juzga según la ley moral y aun según la «legal» de los tiempos normales. Pero sí lo es desde el punto de vista de las leyes severas de la guerra. Ella obró bien, por amor al esposo, primero, por amor al hermano, después. El tumulto de su conciencia, hostigado por sentimientos parejos, fué superior a su discernimiento. Pero también obró bien el comandante del servicio de contraespionaje cuando la mandó fusilar. En la guerra no se puede andar con discriminaciones sutiles. Esto es duro, inhumano, sin duda; pero se desvanece como una gota de tinta en el mar cuando se advierte que hay dos frentes enemigos que se ametrallan constantemente y en los cuales caen miles de hombres. Una ferocidad eclipsa a la otra. Cuando la vida humana pierde todo valor, mostrar sentimientos de hombre—o de mujer—es casi un sarcasmo.**

**La película tiene un sostenido interés. La emoción no ofrece en ella puntos muertos. Cada suceso tiene en el devenir dramático un significado y un valor peculiares.**

**La «mise en scene» es sencillamente formidable. Pocas películas hemos visto este año en que el aparato escénico sea, no ya mayor, pero ni siquiera igual.**

**Técnicamente, lo más admirable es el tratamiento de las masas durante los combates en torno a Port Arthur. Los efectos conseguidos, bien por la buena disposición y movimiento de los «extras», bien por el enfoque y el «montaje» adecuados, son de una gran eficacia.**

**Otro gran valor de esta película es la interpretación. Danielle Darrieux, en el papel de Yuki, se nos revela una vez más como una actriz inteligente y sensitiva, que matiza sus interpretaciones con rasgos muy sobrios y originales. En cuanto a Adolph Wohlbruck, es el actor joven, varonil e impetuoso, que ya admiramos en «Miguel Strogoff». También es un histrión notable el que hace el papel de jefe del servicio de contraespionaje ruso. Sentimos no recordar su nombre.**

**«Port-Arthur» es una película para iniciados y para grandes públicos. Cosa rara: se han juntado en ella subidas calidades artísticas, con una eficacia comercial indudable.**

**Francisco ICHASO.**

# NOTAS

## JANE WITHERS EN «LA DIABLILLA» EN EL RIVIERA

Optimista, alegre, humorística, divertidísima, un terremoto de risas y carcajadas... ¡Cuidado!... ¡Peligro!... ¡Sálvese quien pueda!... Por ahí viene «la calamidad pública núm. 1», Jane Withers, más malcriada y haciendo muchas más maldades que nunca, en la cinta «La Diablilla». Colaboran con ella el tenor de voz dulcísima que causó tan grata impresión en «La canción del río», y el comicísimo actor El Brendel. Se estrena también la emocionante producción titulada «La insignia del honor», con Buster Crabbe, Ruth Hall y J. Trent. Y completa el programa la despampanante comedia de los Tres Chiflados: «Sedas resbaladizas», y el chispeante cartón «Gato lindo» y el noticiario Universal. Los precios para hoy: 30 centavos por la tarde y 40 centavos por la noche. Niños, tarde y noche, 20 centavos y tertulia 15 centavos.

El lunes, dos estrenos en Cuba de la 20th Century Fox: Brian Donlevy, el dinámico actor con Frances Drake, Alan Dinehart y Gilbert Roland, en el drama estremecedor, de vertiginosa acción, titulado «La llamada de media noche», y Slim Summerville en la hilarante comedia que gustará a todo el público, titulada «Vamos a las carreras».

El miércoles, un nuevo astro surge, y se roba instantáneamente todas sus simpatías... Fernand Gravey en «El rey y la corista», un magnificente hit de la Warner, con Joan Blondell y Edward Everett Horton.

El jueves, May Robson e Irene Hervey, en la notable comedia dramática de la Columbia, «Una mujer como pocas».

## MARTI: A LAS 5 Y 30 Y 10: «FRIVOLIDADES»

Hoy se ofrecen dos soberbios shows en el radioescenario MARTI. El primero a las 5.30 de la tarde y el segundo a las 10 de la noche. La soberbia revista «Frivolidades», original de Alvarito Suárez. En la misma se destaca un cuadro pleno de gracia, titulado «Radiolanda», y en el mismo se ponen al descubierto los trucos de las grandes transmisiones radiofónicas. El cuadro cubano es un primor, así como el final «Alma española», interpretado por la pareja de bailes internacionales Lazo D'Argos, con la colaboración de 12 encantadoras vicetiples bajo la dirección de Eduardo Muñoz, «El Sevillanito». También actúan en «Frivolidades» Alberto Garrido, Guillermo Moreno, Alvaro Suárez, Alicia Rico, Candita Quintana, Yolanda González, Angel Vilches y otros. Acompañamiento a cargo de la orquesta «Radioescenario». La función comienza desde la una y media, exhibiéndose dos soberbias producciones: «Lucha libre» y «El hombre que sabía demasiado», de Peter Lorre. Cartones, comedias y revistas. Sólo 20 centavos vale la entrada antes de las 6.30 y 30 centavos después. Tertulia, 10 centavos antes de las 6.30 y 15 centavos después. El sábado, a las 12 de la noche, una soberbia función extraordinaria, estrenándose una revista formidable «El crimen misterioso» o «La Lagartija Negra», original de Alvarito Suárez, con arreglo musical del maestro Rafael Betancourt, donde debuta la maravillosa cantante Maruja González, ídolo del público habanero. Toman parte en esta revista Alberto Garrido, Guillermo Moreno, Alicia Rico, Candita Quintana, Alvaro Suárez y 12 encantadoras chiquillas del coro. En la pantalla: «La escuadrilla 37». El domingo, a las 10 de la mañana, «Revista de revistas infantiles». Sensacional. El día 4, gran función extraordinaria bajo la denominación de «La fiesta del radio», homenaje a Raúl Du Breuil y Ernesto Casas, autores de la revista «Onda corta», que se estrena esa noche, tomando parte la gran Rita Montaner y otros distinguidos artistas.

# Cartel del Día

**POR LOS TEATROS:**

PRINCIPAL: A-6737. — La Cía. de Mario Martínez Casado. Dos funciones.

MARTI: M-2724. Desde la 1 y 30: «Lucha libre», «El hombre que sabía demasiado» y comedia. A las 5 y 30 y 10 p.m. la revista Frivolidades.

**POR LOS CINES:**

ALKAZAR: A-6869. A todas horas: «Con la sonrisa en los labios», «Oro negro» y cartón.

NACIONAL: A-6700. A todas horas: «El amor nace del odio», «La mujer persigue al hombre» y comedia.

ENCANTO: M-6055. A todas horas: «Puerto Arthur», comedia y cartón.

CAMPOAMOR: A-7054. A todas horas: «La legión negra», «El rey de la pista de hielo» y comedia.

AUDITORIUM: F-4455. «La última jugada» y «La jornada trágica».

PAYRET: A-7157. «La serpiente roja» y «Mimí».

RIVIERA: F-2040. «La diablilla» y «La insignia del honor».

TRIANON: F-2403. «El amor nace del odio» y «Sinfonía tropical».

RADIO-CINE: M-1407. «Sumar, restar y amar» y «Su última aventura».

NEPTUNO: M-1515. «El amor de un extraño» y «Chambori» o «La babel del jazz».

ROXY: FO-3255. «El lago de las damas» y «Quiéreme siempre».

RIVOLI: FO-1130. «La ciudad tiembla» y «El pequeño lord».

REINA: M-2272. «Vírgenes a medias» y «Las dos niñas de París».

RIALTO: M-1831. «Al servicio del zar» y «El secreto de Ana María».

LARA: M-2421. «Los dos pilletes» y «Perseguidos».

PRADO: M-4817. «Ayúdame a vivir» y «Conflicto».

VERDUN: A-9296. «Genio y figura» y «Oh, Marietta».

ACTUALIDADES: M-5575. «La muchachada de a bordo», «Una mujer en peligro» y episodio.

ESMERALDA: M-4080. «Una noche de amor» y «Horizontes perdidos».

BOHEMIA: X-2300. «Su majestad el tango» y «El código penal».

LIRA: M-4474. «Allá en el rancho grande» y «Canta, bandolero, canta».

MAJESTIC: M-4477. Día de la risa con cartones y comedias.

OLIMPIC: F-6263. «La cruzada heroica» e «Imitación de la vida».

VEDADO: F-3128. «Bajo tu hechizo» y «Charlie Chan en la pista».

CARMELO: F-6030. «La jornada trágica» y «Cuidado con los marinos».

GRIS: F-4292. «La esquina del pecado» y «Tres señoritas a la moderna».

MODERNO: X-1305. «La canción del río» y «Receta para la felicidad».

WILSON: U-5863. «Ayúdame a vivir» y «La sirena del puerto».

MAXIM: U-7049. «El nuevo rico y su mujer» y «Tres lanceros de Bengala».

INGLATERRA: M-5527. «Ayúdame a vivir» y «La sirena del puerto».

CUBA: M-9796. «Ritmo loco» y «La ley del valor».

SALON ROJO: M-4794. «Espías del aire» y «Charlie Chan en la ópera».

UNIVERSAL: (Egido y Monte). Día de la risa con cartones y comedias.

BELGICA: A-9128. «Capullos de abril» y «Marinos en tierra».

VIOLETA: M-3238. «Capullos de abril» y «Justicia siniestra».

NACIONAL
TRIANON
HOY 30 y 40
Marlene DIETRICH
Robert DONAT
en
EL AMOR nace del ODIO
"KNIGHT WITHOUT ARMOR"
Produccion Alexander KORDA

## NACIONAL: «EL AMOR NACE DEL ODIO» CON M. DIETRICH

En el teatro «Nacional» vuelve a exhibirse hoy, en turnos continuos, desde las dos de la tarde, el interesantísimo programa doble, que con tan general complacencia ha recibido el público.

Atracción principal en este programa es la emocionante película de los Artistas Unidos, titulada «Amor que nace del odio», en la cual aparecen al frente de un selecto y numeroso elenco, Marlene Dietrich y Robert Donat.

La acción de este melodrama se desarrolla en Rusia, al estallar la Guerra Mundial, menos importante para la nación que su lucha interna entre rusos blancos y rusos rojos, los cuales se perseguían encarnizadamente con los mismos sistemas y los mismos argumentos: el juicio sumarísimo, el saqueo, la represalia y los fusilamientos colectivas con las tonantes ametralladoras. En medio de este ambiente se desarrolla el romance de amor en el que la Dietrich y Donat rivalizan en talento y verismo.

Esta película pasa por la pantalla a las 2.30, 6.25 y 10.15.

La otra atracción del programa es la deliciosa alta comedia titulada «La mujer persigue al hombre», de trama originalísima e interpretada por Miriam Hopkins y Joel Mac Crea. Se exhibe a las 4.45 y 8.45.

Además se exhibe el cartón en colores, «Fantasías de Navidad», la variedad titulada «Un día con las quintuples Dionne», y el noticiario Paramount.

Los precios, 30 centavos por el día y 40 centavos por la noche.

Para el día 4 anuncia el «Nacional», en el mismo programa, la versión cinematográfica de las dos popularísimas novelas tituladas «Los dos pilletes» y «Las dos niñas de París», y para el día 5, «Currito de la Cruz», por Antonio Vico, y un selecto reparto de artistas y extras. En esta película se ve la fiesta de Semana Santa en Sevilla, en todo su esplendor.

## UN HOMENAJE A MARUJITA SANCHEZ

El domingo 8 de agosto próximo, a las 10 de la mañana, tendrá efecto en el teatro «Campoamor» una función extraordinaria de homenaje a la precoz y genial recitadora Marujita Sánchez; fiesta organizada por la Hermandad de los Jóvenes Cubanos y en la que Marujita Sánchez cautivará una vez más al público, recitando, bailando, cantando y tocando al piano piezas clásicas y populares.

Cooperarán al mayor éxito de esta simpática fiesta, Maruja González, Félix B. Caignet, Don Pancracio, Julita Muñoz, Alicia Rico, Lazo D'Argos, El Gitanillo y Dorina y el actor Joaquín Riera, maestro de la homenajeada.

Acompañará la orquesta de Rodrigo Prats, así como la profesora de piano de Marujita Sánchez, la señorita María Teresa Pérez.

Las localidades ya están a la venta a precios muy reducidos.

## EXITO DE «PUERTO ARTHUR» EN EL ENCANTO

Pocas películas alcanzan el límite de grandiosidad, como «Puerto Arturo», la hermosa y espectacular superproducción que ayer fué estrenada con grandioso éxito y que hoy presenta nuevamente la empresa de este aristocrático teatro. Son sus máximos intérpretes la lindísima Danielle Darrieux, la inolvidable ingenua de «La tragedia de Mayerling» y de «El de las muchachas», y Adolphe Wohlbruck, a quien admiramos recientemente en «Miguel Strogoff»... «Puerto Arturo» es una ardiente aventura de amor y espionaje, que se desarrolla paralelamente a un conflicto agudo de razas, por escenario un drama histórico, el Sitio de Puerto Arturo, y como fondo el mar y sus acorazados. Completa el programa la hilarante comedia «Ahí viene el circo», y el noticiario Fox Movietone. Los precios: 40 centavos de 3.30 a 6.30 y 50 centavos después; niños, a todas horas, 20 centavos.

Mañana, además de «Puerto Arturo», se exhibirá «Cuando el amor nace», con Virginia Bruce y Kent Taylor.

Jamás ha presentado la pantalla un film del calibre de «Los Grandes de Londres», una película maravillosa, aclamada por el público y por la prensa del mundo entero... Un gran espectáculo cinematográfico que no olvidarán jamás... Un romance que conmovió a un Imperio... Un formidable reparto avalora su triunfo: el nuevo ídolo Tyrone Power, la encantadora Madeleine Cairoll, el genial chiquillo Freddie Bartholomew, Sir Guy Standing. «Lloyds de Londres» ha sido escogida por la empresa Ernesto P. Smith para conmemorar sus cinco años en el teatro «Encanto», y se presentará solamente el lunes, como preestreno de gran gala. El martes, también en día de gran gala, preestreno del romance de amor más glorioso que se ha filmado, «El séptimo Cielo», con Simone Simon y James Stewart, en los roles que todas las estrellas han soñado representar.

## LA PELICULA MAS OPTIMISTA DEL AÑO EN EL ALKAZAR

Maurice Chevalier, el actor más popular del mundo, viene a nosotros como el Mesías de la gracia y del optimismo, para enseñarnos cosas que a todos nos conviene aprender... aprenda a sonreír, ¡sí, a sonreír!, y usted verá que sus negocios se le manifestarán favorables, sus amistades se multiplicarán, su salud será más real, su vida será más agradable. Chevalier será el ejemplo que todos deben imitar. Véalo en «Con la sonrisa en los labios», la ultradivertidísima film que hoy presenta la empresa de este teatro acompañada de la emocionante producción titulada «Oro negro», con Frankie Darro, el graciosísimo cartón en colores «El ruiseñor imperial», y el noticiario Fox Movietone. Los precios, 20 centavos de 1.30 a 6.30 y 30 centavos después. Niños, a todas horas, 15 centavos y tertulia 10 cts.

El lunes, solamente, la serie completa en 12 violentos y fulminantes episodios, «Jim de las selvas», 5 horas de vertiginosa acción y emoción al máximum...

El martes, «Una mujer como pocas», un film de la Columbia, que es rica en todos los elementos del drama, la comedia, la caracterización y la sorpresa. Es la historia de una señora a la que le fué robado un famoso cuadro y, como consecuencia, fué amenazada de muerte... mas sin inmutarse en lo más mínimo, «entró en acción» y arregló las cosas a su manera... May Robson, la adorable vieja cascarrabias, aparece ahora en su mejor papel, desde que se cubrió de gloria en «Dama por un día». Se estrenará también el intenso y sentimental drama titulado «El hijo del delincuente», con Nan Grey, Robert Wilcox, Ralph Morgan y Billy Burrud.

## DE LA UNION DE PORTEROS Y TAQUILLEROS

La «Unión de Porteros, Taquilleros y Similares de Teatros», avisa por este medio a todos los nacidos en Cuba, que sean o hayan sido socios de este «Sindicato», que deben obtener la certificación civil de nacimiento, antes del día día 4 del próximo mes de agosto, la que podrán adquirir de los Juzgados Municipales sin costo alguno, por ser con destino a la inscripción en la «Bolsa del Trabajo». Ley de 15 de junio, publicada en la «Gaceta Oficial» del mismo mes y año corriente.

El próximo domingo, día primero de agosto, y a las 9 de la mañana, celebrará esta Sociedad, junta general, en su local de Amistad 28 (altos) a la que deben asistir todos los asociados inscriptos desde octubre de 1933, sin tener en cuenta los derechos que hayan perdido socialmente con objeto de instruirlos para dar cumplimiento al escrito dirigido a esta colectividad con fecha 25 del que cursa, la «Bolsa del Trabajo».

Habana, 27 de julio de 1937.—(Firmado) **Eugenio García Villamil**, secretario de la Sección del Trabajo.

## UN DRAMA ATERRADOR EN EL CAMPOAMOR

El foco de luz del cinema ilumina el antro del crimen en que los cincuenta mil juramentados de «La Legión Negra» ocultaban sus crímenes y denuncia a los culpables. ¡Miserables encapuchados que dejaban a su paso la destrucción y la muerte!... Warner Bros., desafiando todos los peligros y amenazas, toman nuevamente el asunto de un fuerte drama y hacen vibrar la pantalla con el realismo desgarrador de hechos que conmueven a la sociedad. «La Legión Negra» tiene como intérpretes a Humphrey Bogard, Dick Foran, Ann Sheridan y Robert Barrat. Hoy se exhibe nuevamente esta estremecedora film, acompañada de la emocionante película titulada «El rey de la pista de hielo», con Dick Purcell y Anne Nagel. Completa el programa el noticiario Fox Motivietone. Los precios, 20 centavos de 1.30 a 6.30 y 30 centavos después. Niños, a todas horas, 15 centavos ytertulia 10 centavos.

Ella es mi venganza, dijo el hombre que odiaba con todas las fuerzas de su corazón... Pero el destino lo convirtió en juguete de un amor que debía durar toda su vida... Tal es el tema fascinante de «El secuestrador» o «Nancy Steele ha desaparecido», la producción que se estrenará el próximi martes y que le hará vivir momentos de emociones nunca sentidas, por la emotividad de sus escenas y la interpretación de sus protagonistas: Víctor MacLaglen, Peter Lorre, June Lang, Walter Connolly y Robert Kent. Conjuntamente se estrenará también el sensacional drama fotografiado en el fondo del mar titulado «Los asesinos del mar», donde vemos al capitán Wallace Casewell sosteniendo espectaculares duelos a muerte con un feroz tiburon tigre, un pez espada, una baileta y un gigantesco pulpo.

Pronto: la eminente trágica Sylvia Sidney, en «Sabotaje».

## RADIO CINE: «SU ULTIMA AVENTURA» Y OTRAS

Tres ídolos de la pantalla: Joan Crawford, William Powell y Robert Montgomery, en una trama fascinante, «Su última aventura», joya de arte, producción por excelencia, cuya trama es de un interés apasionante, desde la primera escena hasta la última, en que colma la admiración del público. También se exhibe la preciosa comedia de Stuart Erwin, Robert Armstrong y Betty Furness, titulada «Sumar, restar y amar». Completa el programa el último noticiario Metrotone, con los más recientes asuntos mundiales. Mañana, este mismo programa.

Precios para hoy: luneta y primer piso, 30 centavos antes de las 6.30 y después 40 centavos; los niños, 20 centavos; la tertulia, entrada por Concordia, 10 centavos.

El martes, un espectáculo maravilloso, la mejor opereta producida en película hasta la fecha, algo sorprendente y maravilloso, vea «Cuando manda el corazón», y mientras se encanta con su trama, se deleitará escuchando las voces que interpretan las armonías musicales de esta gran producción que cantan las gargantas privilegiadas de Marion Talley y Michael Bartlett, estrellas favoritas del Metropolitan, secundados por el coro de Hall Johnson.

El viernes comienza la serie de los episodios «El imperio submarino», de Monte Blue, William Farnum y Lon Chaney, junior.

Pronto: «Besos brujos», de Libertad Lamarque.

# GACETILLAS

## AUDITORIUM: «LA ULTIMA JUGADA»

Las carteleras de este elegante teatro, anuncian para hoy la sensacional e interesante producción de la Paramount: «La última jugada», el film intenso y emocionante, que tiene como escenario, los garitos aristocráticos de New York y en cuya interpretación actúan y triunfan, 5 favoritas estrellas de la pantalla, la encantadora y elegante Gail Patrick, más bella que nunca, con Akim Tamiroff, Ricardo Cortez, Tom Brown y June Martel. Un espectáculo que atrae por igual al público femenino y al masculino, es uno de los más importantes detalles de «La última jugada», la que se exhibe en los turnos preferentes de 5:15 y 9:45: «La jornada trágica», la extraordinaria producción de Cecil B. de Mille, creación de Gary Cooper y Jean Arthur, cubre los turnos de 4:00 y 8:30. Precios: Luneta tarde 30 centavos. Noche 40 centavos. Niños 20 centavos. Tertulia 10 centavos.

Mañana: A las 5:15 y 9:45 se presenta la sensacional joya «El dragón blanco» por Elissa Landi, Edmund Lowe, Zazu Pitts y Ted Healy y a las 4:00 y 8:30: «Primavera», el inmortal romance musical de Jeanette McDonald y Nelson Eddy. El domingo: Presentamos una formidable matinée, la mejor del año. Programa extraordinario. El martes: Joan Crawford, William Powell y Robert Montgomery en «Su última aventura». El jueves: Elizabeth Bergner, la excelsa actriz de los Artistas Unidos, en su nuevo triunfo artístico «Labios de ensueño».

## TRIANON: «EL AMOR NACHE DEL ODIO»

Los Artistas Unidos presentan hoy en este favorito teatro en su día de moda, la extraordinaria super-producción de Alexander Korda, titulada: «El amor nació del odio», la sensacional versión cinematográfica de la famosa novela del magistral James Hilton, cuyas emocionantes páginas han sido llevadas a la pantalla, con una perfecta combinación de detalles y personajes, ya que las mismas encierran el formidable episodio histórico de la revolución rusa de 1917. Marlene Dietrich, la siempre bella y exquisita estrella, desempeña la figura principal femenina, estando a cargo del arrogante y gran actor Robert Donat, el papel masculino de más responsabilidad, formando ambos una pareja ideal. «El amor nació del odio» se exhibe en las tandas elegantes de 5:15 y 9:45. Y en las tandas de 4:00 y 8:30 se presenta «Sinfonía Tropical» de Bebe Daniels, Clifford, Mollison y Lupino Lane. Precios: Luneta, tarde 30 centavos. Noche 40 centavos. Niños 20 centavos. Tertulia mayores 20 centavos. Niños 10 centavos.

Mañana y el domingo desde la 1 y 30: «El amor nació del odio». El lunes: estreno en Cuba de la magnífica joya de los Artistas Unidos: «Labios de ensueño», la nueva realización artística de la excelsa actriz Elizabeth Bergner, la que nos emociona y entusiasma con su insuperable temperamento, ofreciéndonos una casi caracterización real del personaje que vive.

## PAYRET: «LA SERPIENTE ROJA» Y «MIMI»

Ultimos días. Exito de la primera y gran película cubana, que interpreta el gran Chan Li Po, famoso detective que con Pituka de Foronda y Carlos Badías, interpreta el bello y misterioso film: «La serpiente roja», emoción... misterio... Un argumento del escritor Félix B. Caignet, llevado a la pantalla por la casa Royal dirigido por Ernesto Caparrós. Además, hoy se estrena también la linda película titulada: «Mimí» por Douglas Fairbanks y Gertrude Lawrence. Una revista y un cartón completan el programa.

Los precios son: 20 centavos hasta las 6 y media y 30 centavos después. Niños 15 centavos. Tertulia 10 centavos.

Mañana: Este mismo programa.

El domingo la mejor matinée.

El lunes: Exito de las dos mejores películas de Sandrini «Loco Lindo» y «La muchachada de a bordo».

El martes: estreno en Cuba de la super-producción Argentina, titulada: «Palermo» por el gran actor José Gola.

## NEPTUNO« UN EXTRAORDINARIO PROGRAMA

Hoy, Artistas Unidos, presenta a Ann Harding y Basil Rathbone en «El amor de un extraño», la emocionante historia de un amor extraño, de un tipo misterioso que sedujo a una muchacha sencilla, pero ansiosa de substraerse a la monotonía de la vida cotidiana. Sus escenas finales, fulminantes, causarán una profunda emoción en el espíritu del espectador, le harán vivir momentos de la más intensa y genuina emoción, le harán sentir experiencias inolvidables. También se estrena la producción musical: «Chambori» o «La babel del Jaz». Completa el programa el Noticiario Fox Movietone. Los precios, 15 centavos de 2 y media a 6 y media y 20 centavos, después. Niños, a todas horas 10 centavos.

Mañana, Fred Astaire y Ginger Rogers en la maravilla musical «Pies de seda» y Margot Grahame y Lee Tracy en «Yo me acuso», y el episodio número 6 de «Jim de las selvas».

El lunes: «Allá en el rancho grande» y Charles Boyer en «La historia se escribe de noche».

## ROXY: «EL LAGO DE LAS DAMAS»

Un programa delicado y sugestivo ofrece hoy el simpático «Cinema Roxy», en el que figura como principal atracción la deliciosa super-producción «El lago de las damas», obra fascinante por la actuación brillantísima de Simone Simon, por el gran número de esculturales mujeres que nos embriagan de placer con las líneas perfectas de sus cuerpos, por las escenas magníficas de colorido donde aparecen fantásticos paisajes que circundan el famoso Lago de las Damas y por la música dulce y arrobadora que se escucha a través de todo el film. Además de esta magnífica producción se exhibirá nuevamente complaciendo múltiples peticiones, una de las películas más espléndidas de la egregia cantante Grace Moore, «Quiéreme siempre», donde canta trozos de música exquisitos que hacen vibrar de entusiasmo a todos los que son verdaderos amantes del bell canto. Los precios como de costumbre serán: 15 centavos la tanda, y 20 centavos por la noche. La tertulia familiar y los niños 10 centavos.

Mañana en matinée a las 3 hasta las 8 y tanda de 8:30, un programa homenaje al simpático actor Robert Taylor, estrenándose su última producción donde aparece en un bello romance con la malograda estrella Jean Harlow, cuyo título es: «Jugando a la misma carta». Además se reprisará la interesante cinta: «La esposa de su hermano», por Robert Taylor y Bárbara Stanwyck, los amantes perfectos en la pantalla y la vida real.

## RIVOLI: «LA CIUDAD TIEMBLA»

Dos formidables tandas son la que tiene para hoy el elegante cine «Rivoli» de 4ta. y 5ta. Reparto La Sierra FO-1130, con dos fenomenales películas, el estreno de monumental cinta de extraordinario argumento interpretada magistralmente por el niño actor Freddie Bartholomew y que lleva por título: «El pequeño Lord», el sensacional estreno del formidable drama en el que se podrá ver al famoso actor Edward G. Robinson, desempeñando el papel de Dan Armstrong el dinámico hombre de negocios y propagandista espectacular, quien es enviado a Inglaterra, para aprender los métodos más conservadores y dignos de los ingleses, pero termina revolucionando los métodos de los ingleses todo por conquistar el amor de una mujer... y que lleva por título: «La ciudad tiembla», secundado magistralmente por la nueva sensación de la pantalla, la encantadora actriz vienesa Luli Deste, completando el programa una revista Fox.

Los precios que regirán para estas dos tandas son: 15 centavos por la tarde y 20 centavos por la noche, mayores, los niños menores de 10 años 10 centavos a todas horas.

Mañana: «La escuadrilla 37» con Paul Muni, «La danza de los piratas» y variedad.

(VEASE más GACETILLAS en la página DIEZ)

RIVIERA HOY 30 y 40
JANE WITHERS en el "KNOCK OUT de RISAS y CARCAJADAS!!"
La DIABLILLA
-THE HOLY TERROR- con Antony MARTIN
ADEMAS BUSTER CRABBE en "La INSIGNIA del HONOR"
Una 20th Century FOX
EXITO HOY ENCANTO
PUERTO ARTHUR
Una ARDIENTE AVENTURA de AMOR y ESPIONAJE
40 y 50
LINES TYRONE POWER, Madeleine CARROLL y Freddie BARTOLOMEW
LLOYD de LONDRES
"LOS GRANDES de LONDRES"
5 AÑOS de la EMPRESA ERNESTO P. SMITH en el aristocrático ENCANTO
2 DIAS DE GRAN GALA SOBERBIOS PRE-ESTRENO!
de 20th Century Fox - UNO cada DIA
MARTES SIMONE SIMON y James STEWART en "El SEPTIMO CIELO"

## REINA: «VIRGENES A MEDIAS»

Dos grandes estrenos anuncian las carteleras del concurrido super-cine «Reina», de Reina y Rayo, con el teléfono M-2272, son dos grandes joyas francesas, «Vírgenes a medias», es la película única. Basada en la estupenda novela de Marcel Prevost, interpretada por Marie Bell, Madeleine Renaud y Maurice Escande, tres estrellas de la cinematografía europea.

«Las dos niñas de París», superproducción altamente dramática que presenta en Cuba, la Internacional Films, es una obra muy conocida de nuestro público. Su argumento basado en la novela del mismo título de Louis Feuillade, nos presenta las alternativas de la vida de dos jóvenes muchachas que al quedar huérfanas tienen que afrontar los más complicados problemas para subsistir. Alice Tissot, Maurice Escande y Jacqueline Daix, encabezan el reparto.

Quince centavos es el precio de la luneta hasta las 6 y 30 y 20 centavos después, niños 10 centavos y la cómoda y fresca tertulia familiar con regias butacas 10 centavos a todas horas.

Mañana: el mismo programa.

## RIALTO: «AL SERVICIO DEL ZAR»

Dos películas muy interesantes son las que tiene para hoy «Rialto», comenzando desde las 2:15 en función continua. «Al servicio del Zar», lujosa producción de emotivo argumento en la que juegan papeles importantes el odio... y la intriga... magistralmente interpretada por Vera Korene y Pierre Richard Willm, ambos actores de la comedia francesa. «Al servicio del Zar», se exhibe exactamente a las 4:15, 7:15 y 10 p. m. La otra película de hoy tiene por título: «El secreto de Ana María» extraordinaria producción española que interpretan Lina Yegros, Ramón de Sentmenat y Luis Villasiul y se exhibe a las 2:20, 5:30 y 8:30. Completa el programa el estreno del Noticiero Fox Movietone con los últimos acontecimientos mundiales.

Precios: 15 centavos mayores hasta las 6:30; y 20 centavos después. Niños 10 centavos.

Mañana: El más genial de los cómicos argentinos: Luis Sandrini en «Loco Lindo» en la que trabajan también Ernesto Famá y Sofía Bozán. Con esta película se exhibe además: «Yo me acuso» por Lee Tracy y Margot Grahame.

## LARA: «LOS DOS PILLETES». 10 CTS.

Rigiendo el popularísimo precio de 10 centavos la luneta a todas horas, entre y salga cuando quiera, el predilecto y coquetón cine familiar «Lara», de Prado y Virtudes, con el teléfono M-2421, ofrece hoy estupendo programa.

En función continua de 2 de la tarde a 11 y 30 de la noche se exhibirá revista, comedia, estreno de la sensacional, emocionante producción «Perseguidos» con Costance Bennett y Douglas Montgomery y estreno de la grandiosa, conmovedora joya cuyo argumento está basado en la popular novela del mismo nombre «Los dos pilletes» creación de Maurice Escande.

Precio: 10 centavos luneta a todas horas.

Mañana: «Espías del aire» con Peter Lorre y Helen Wood y «Lágrimas de mujer» con Katherine Hepburn.

## PRADO: «AYUDAME A VIVIR» Y «CONFLICTO»

Para hoy anuncia «Prado» el elegante teatro de la calle del mismo nombre, a petición del público la más celebrada de todas las joyas en español «Ayúdame a vivir», por Libertad Lamarque (El alma que canta) la actriz que llegó al corazón de cuantos la han visto. Completando el programa una revista y un gracioso cartón. Los precios serán a base de 10 centavos antes de las 6 y 30 y 15 centavos después. Mañana, una esplendorosa sinfonía pletórica de luz, ritmo y color «Nacida para el baile», por Eleonor Powell, y la interesantísima joya «Una hora en blanco», por Franchot Tone y Loretta Young.

## VERDUN: «GENIO Y FIGURA»

Grandioso programa anuncian para hoy las carteleras del elegante cine «Verdún», de Consulado 120, con el teléfono A-9206.

Comenzando su función continua a las 2 de la tarde pasa por su pantalla gigante revista, la jocosa comedia «El gran bombazo», estreno de la preciosa, regia joya musical «¡Oh... Marietta» con Jeanette McDonald y Nelson Eddy y regio estreno de la grandiosa, regia, formidable superproducción «Genio y figura» con original argumento que interpretan William Powell y Mirna Loy.

Precios: mayores 15 centavos antes de las 6 y 30 y 20 centavos después. Los niños y la tertulia con cómodas butacas 10 centavos a todas horas.

Mañana: comedia, «Tres desalmados» con Chester Morris y Genio y figura

## ACTUALIDADES: «LA MUCHACHADA DE A BORDO»

Un grandioso programa anuncia a sus muchos asiduos hoy el predilecto y concurridísimo cine de las familias «Actualidades», de Monserrate 8 y 10, con el teléfiono M-5575, teatro que a diario viene ofreciendo los mejores programas a los precios más populares.

Hoy en función continua de 2 de la tarde a 11 de la noche se exhibirá revista, comedia, el episodio 14 de la emocionante super-serie «La selva africana», estreno de la divertida, original super-comedia en español «La muchachada de a bordo» con el popular cómico argentino Luis Sandrini y Alicia Barrie y estreno de la magnífica, regia, interesante producción en español «Una mujer en peligro» con Antoñica Colomé y Enrique del Campo.

Mañana: «El poder del corazón» (toda en colores) y «Las de Caín».

## ESMERALDA Y BOHEMIA: COLOSALES PROGRAMAS

Colosal es el programa que anuncia hoy el favorito cine familiar «Esmeralda», de Monte 242 (Cuatro Caminos). En función continua de 2 de la tarde a 11 y 30 se exhibirá revista, comedia, estreno de la grandiosa, regia joya musical «Una no

# RONICA HABANERA

## EL ESTRENO DE AYER

ORT ARTHUR».—Vistieron ayer ejores galas los elegantes y be- eatros «Encanto» y «Riviera», el estreno de una superproduc- incomparable que gustó mucho.

referimos a «Port Arthur», in- ada admirablemente por Da- Darrieux y Adolphe Wohlbruck mados por un valiosísimo re- de estrellas.

producción está basada en la de Pierre Frondale y es una de aventura de amor y espio- de la época de la guerra ruso- sa.

el «Encanto» se completó el ma con el gracioso cartón ti- «Gato lindo», y la comedia iene el circo», además del no- o.

se vuelve a exhibir «Port Ar-

Riviera se estrena «La Dia- por la simpatiquísima Jane rs, con el tenor Anthony Mar-

e las señoras que asistieron ambos teatros se encontraban uientes:

a de Macario, esposa del mi- de Italia.

Marquesa de Pinar del Río.

iana Seva de Menocal.

garita Villalonga de Montero azo, esposa del encargado de os de España.

Ariosa viuda de Arango, Ceci- uría viuda de Guzmán, Ma- peranza Lasa de Montalvo, Ma- och de Fernández, Ofelia Broch ngulo, María Reboul viuda de a, Lolita Rams viuda de Gaye. ca Broch de Albertini.

Pérez Chaumont de Walsh. ina Truffín viuda de Vázquez Petronila Gómez de Mencía, a Montalvo de Mendizábal, Te- elín viuda de la Guardia, Es- iva de Blanck, Zoila Soto de a, Fina Loret de Mola de Go- osefina Giménez viuda de Cár-

ta Fernández de Velasco de lvo.

a Romero de Vieites.

ela Valdés de Vázquez Bello, Marrero viuda de Alvarez, Luisa Arredonde de Castillo, Pozo de Aguado, Maruja Barra- Sánchez, Mercedes Ravelo de Nenita Rodríguez de Rodríguez, Ginorio.

Calbó de Santeiro.

Goicoechea de Cámara.

ia Villalón de Guerrero, Am- Galán de Córdoba, María Zo- viuda de Milagros, Sofía Zo- de Juliá, Josefina Pividal de ncelos, María Ignacia de la To- e de Fernández, Carmen Te- Santos de Muñoz, Luisa Victo- Manrara viuda de Venero.

a Aranda de Echevarría.

a Quintana de Rodríguez Va-

nita Fabián de Mayorkas.

ia Franca de Rodríguez, Ma- el Valle de Vallina, Carolina ada Viuda de Zanón, Ritica ández Marcané de Crusellas, ro de la Arena de García Ve- Dulce María Chacón de Salas, da Jardines de Viamontes.

Reyna de Ariosa.

cedes Valdés Chacón de Cal- ena Incián de Llanillo, Evelyn r de Mendoza, Angelita Arre- de Ramos, Gloria Rosáinz de k, Silvia Durañona de Mora.

les, Chichita Pons de Izquierdo, Cuca Inclán de Hevia.

Paula Goicoechea de del Valle.

Nena Avendaño de Santeiro, Rosa Perdomo de del Valle, María Sánchez de Lamar Roura, Guillermina Pérez Fernández, Zoila Pérez Fernández de del Valle.

Carmen Cerra de Fernández Villasuso, Nesi Romagosa de Rodríguez Franca, Betty Paz de Posada, Zeida Ochoa de Morales, Bebé Solar de Bassin, Beatriz Palacio de Le Febure, Piedacita G. Sarrain, Antoñica Planell de Alonso.

Georgina Menocal de Sardiña.

Josefina Mencía de Varona.

Ofelia Méndez Plasencia de Aixalá, Nice de Soto de Méndez Plasencia, Julita Alvarez Marrero, Adolfina Fernández de Grave de Peralta, Hortensia Martel de Berndes, Rosita Clavería de Blanco Herrera, Laura Angulo de Godoy.

Silvia Vieites de Maxwell.

Gloria Quirós de Morín.

Cuca Sánchez de Ascanio.

Carmen López Castro de Ramos, Julicta Devacqua, Nena García Vega de Selma, Concha Cardona de Nodarse, Emma Martí de Nápoles, Carmen G. Abreu de Planells, Araceli Alvarez de Campos, Sirenia San Juan de Santiesteban.

Cusa Macías de Cortina.

Evangelina López de Palacio, Amelia Alvarez de Morejón, Amelia Morejón de López Miranda, Bebita Correa de Reboredo, María Isabel López Rovirosa de Ardévol, Carmela Caballero de Quesada.

Glorita Juarrero de Maestri.

Lilian Beale de Hernández, Silvia Griffith de Carricaburu, Josefina Cano de Herrera, Sofía Juliá de Segurola, Irmenia Martín de Robau, Isaura de la Cruz de Montiel.

Señoritas:

María Antonia Morales, Caridad López Serrano, Bebita Lasa, Ofelia Angulo, Luisa y Mariana Rodríguez López, Alicia Menocal, Gina Arango, Sara y Josefina Jiménez Cadenas.

Magda Urruela, Georgina Martín y Beba Andino.

Ena Senior, Loló Vinent y Mariana de Armas.

Herminita Rodríguez Tomeu, Blanquita Alvarez Marrero, Daisy Gutiérrez Rams, Margarita, Rosita y Carmen Montero Madrazo, Fifí Landa.

María Luisa y Hortensia Milagros.

María Pepa Martínez Romero, Olga Cubillas, María Teresa Palacios, Gisela Santiestéban, Adriana Loret de Mola, Margot González Quevedo, Poupée y María Elena Venero.

Rosario de Blanck.

Gloria y Beba Rodríguez Franca.

Hortensia Montalvo.

Carmelina Muñoz, Odette Kohly, Magda y Bebita Vázquez Bello, Lourdes Vasconcelos, María Julia de Céspedes, Lolita Mesa, Alma Ginorio.

Marta Sánchez Barraqué.

Glorita Barraqué.

Bebita García Vega, Ivonne Rodríguez, Berta Martí, Florindita y Leonor Viamontes, Silvia González Cabrera, Elena de Córdoba, María Teresa Alonso Pujol.

Josefina Valverde.

Nena Rodríguez García, Silvia y Berta Gottardi, Cristina y Josefina Zanón, Nenita Villegas, Angelita Sanz, Silvia y Berta Díaz Balsinde.

Angelina y Nenita Ariosa.

Anita, Ada y Graziella de Blanck.

Minita Pérez Chaumont, Elvirita de la Campa, Chiquitica Romero, Julita García Lazo, Carmen Planell, María Pérez Díaz, Lourdes Caballero, Y Janet Grujón.

---

ERADA. — Ha sido operada de ticitis con éxito satisfactorio la a niña Estrellita Pérez Rojas, el señor Ismael Pérez Alonso y esposa Estrella Rojas.

Dicha operación la practicó el doctor Amado Rojas con gran habilidad y pericia.

Felicidades.

---

BODA DE HOY.—Una cere- nupcial que revestirá gran ento, está señalada para esta a las nueve y media en la Parroquial del Vedado.

los contrayentes la bellísima ta Luisa Rodríguez de Busta- y Pujol y el caballeroso jo- Alberto Moré y Benítez, miem- e la Bolsa de la Habana.

El adorno del templo, sencillo y elegante, será obra de los floristas siempre inspirados de la "Casa Trías" el famoso edén del Vedado que de tan buen nombre disfruta.

Un decorado en el que nos darán nuevas demostraciones de su arte exquisito, será uno de los más bellos modelos de la estación.

Tema para nuestra crónica la boda de hoy.

---

RIVIERA. — Muy concurrido verse hoy el simpático cine , de la calle 23, en el Vedado. estrena allí la preciosa produc- «La diablilla», interpretada por patiquisima pequeña actriz Ja- hiters con el concurso del tenor Anthony Martin, el cómico El Brendel y otros.

En las tandas de cuatro y ocho y media se estrena «La insignia del honor», interesante cinta por Buster Crabbe, John Trent y Ruth Hall.

Y además se exhibe el cartón «Gato lindo», la comedia «Sedas resbaladizas», por los tres chiflados y la revista.

---

BODAS DE PAPEL.—Hoy cumplen el primer año de casados, bodas de papel, el joven matrimonio Tomás Gassó y Ofelia Alberti.

Nuestra felicitación.

---

NACIMIENTO. — Un lindo niño ha venido a colmar de dichas y venturas el hogar del doctor Miguel Ledo y de su joven y bella esposa Beba Mier.

La señora de Ledo que hoy abandonará la clínica de Reyes donde se halla recluida, ha sido atendida por el notable ginecólogo doctor José Ramírez Olivella.

Enhorabuena.

---

EL RECITAL DE ANGEL REYES. Adelantan los preparativos para el recital de Angel Reyes, el notable violinista cubano que acaba de llegar de Europa.

Patrocinado por la Primera Dama de la República, señora Monona Montes de Laredo Bru, el recital de Angel Reyes lo viene organizando un grupo muy selecto y distinguido de damas de nuestro gran mundo.

Se celebrará en la primera semana de septiembre.

Y tendrá lugar en el gran teatro «Nacional», que ha sido cedido gratuitamente por su gentil empresario, el señor Heliodoro García.

La señora de Laredo Bru convoca a una reunión el martes próximo en el Palacio Presidencial, para tratar sobre la organización de este concierto.

Ya están colocados casi la mitad de los palcos.

Entre los primeros en adquirir el suyo, fué el señor Presidente de la República, coronel Federico Laredo Bru, quien contribuye así a lo que será un acontecimiento.

Luis DE POSADA.

halagos de sus amistades pa- r su santo la gentilísima se- Marta Martínez García, con tal motivo recibió innu- merables felicitaciones.


Clínica Bustamante Núñez

*AL SERVICIO DE TODOS LOS CIRUJANOS Y CLINICOS QUE LO DESEEN*

Servicio a todas horas para fracturas y accidentes. Cirugía General, Garganta, nariz y oidos. Ojos. Partos. Laboratorio. Rayos «X». Departamento de Cáncer.

Médicos de Guardia a todas horas

J. esq. a 11 Vedado F-389

EL ACONTECIMIENTO COMERCIAL MAS FORMIDABLE DEL MES DE JULIO

MAÑANA ULTIMO DIA

"la época"

NEPTUNO Y SAN NICOLAS


M.E.C.D. 2016

# GACETILLAS

## MAJESTIC: DIA DE LA RISA. PROGRAMA COMICO

240 minutos de carcajadas, cartones, comedias. Regalo de seis popeyes grandes entre los asistentes, concurso de Hi-Li la decisión por aplausos en el coquetón teatro «Majestic» de Consulado 116, teléfono M-4477. Fresco como las brisas del mar, comenzando a las 2 de la tarde como sigue: «Alegres Bomberos», Buster Keatton, «Derecho al Pozo» Laurel y Hardyn, «Bien por bien», «Niños peligrosos», El señor Cupido», «El reloj de mi abuelita», Comedia en colores, «Cazadores de Alces» Pato Donald, «Cuándo se va el gato», cartón, «Mamá Pluto», «Allá voy yo», «Popeye el marino,» y «El guapo de la fiesta». Los precios que rigen son hasta las 6 y 30 de la tarde luneta o preferencia 10 centavos, después 15 centavos. La comodísima tertulia con magníficas butacas damas y niños 5 centavos, caballeros 10.

Mañana: «Campeón de Guante Blanco», por George O-Brien, y «Huyéndole al pasado».

## OLIMPIC: «LA CRUZADA HEROICA»

«Olimpic», en Línea y B, en el Vedado, con el teléfono F-6263, de la cadena Alvarez-Hernández.

Hoy, en tandas elegantes de 4 y 45 y 9 y 45 se exhibirá revista semanal y estreno de la formidable, magnífica, interesante producción de colosal argumento «La cruzada heroica» con Tala Birell e Ian Keitn.

A las 6 y 30 y 8 y 30 se pasa por la pantalla la grandiosa, conmovedora super-joya «Imitación de la vida» con Claudette Colbert y Warren Williams.

Precios: mayores 15 centavos en la tanda y 20 centavos por la noche. Los niños y la tertulia 10 centavos a todas horas.

Mañana: «El carnaval del diablo» (en español y en colores) «Una niña de encargo» y comedia.

## VEDADO Y CARMELO: REGIOS PROGRAMAS

Vedado, en la calle B, entre 27 y 29, en el Vedado, con el teléfono F-3128, de la cadena Alvarez-Hernández.

Hoy a las 5 y 9:45, un cartón y estreno de la maravillosa joya musical «Bajo tu hechizo» con Lawrence Tibbett y Wendy Barrie. A las 6:30 y 8:30, revista y la magnífica cinta «Charlie Chan en la pista», con Kaye Luke y Warner Oland. Precios: mayores 10 centavos, niños y tertulia 5 centavos en la tanda y mayores 15 centavos, niños 10 y tertulia 5 por la noche. Mañana: «Genio y figura» y «Una noche interminable».

«Carmelo» en Línea y 18, en el Vedado, con el teléfono F-6121, de la cadena Alvarez-Hernández.

A las 5:00 y 8:30, el cartón en colores «Paraíso de amor», gran estreno de la grandiosa super joya «La jornada trágica», con Jean Arthur y Gary Cooper y la preciosa film «Cuidado con los marinos», con Lew Ayres. Precios: damas y niños 5 centavos y caballeros 10, en la tanda y mayores 10 y niños 5 por la noche. Mañana: «El diario de un médico» y «El lirio dorado».

## GRIS: «LA ESQUINA DEL PECADO»

Grandioso programa es el que anuncian las carteleras del elegante y predilecto cine familiar, «Gris», de la calle E número 35, entre 17 y 19, en el Vedado, con el teléfono F-4292.

En tandas de 4:30 y 8:30, se pasa por la pantalla un cartón y la preciosa film «Tres señoritas a la moderna», con el nuevo prodigio musical Deanna Durbin y Alice Brandy y Binnie Barnes.

A las 5:45 y 9:45 va revista y estreno de la copia nueva de la regia y conmovedora joya cinematográfica «La esquina del pecado», creación de Irene Dunne y John Boles.

Precios: mayores 15 centavos por la noche. Los niños y la tertulia 10 centavos a todas horas.

Mañana: «Espionaje internacional» y «Acusada».

## MODERNO: «LA CANCION DEL RIO»

El teatro «Moderno», de Jesús del Monte, el que ofrece al público un completo confort, tanto por su magnífica proyección, su sonido perfecto Western Electric, su fresca temperatura por potentes aparatos turbinas, sus cómodas butacas, como por ser el primero en exhibir los estrenos cinematográficos del momento, lo hacen acreedor a la alta distinción que le dispensan las familias de Ciudad Nueva.

Hoy se ofrece un maravilloso programa 20th Century Fox, «La canción del río», de Barbara Stanwyck, Joel Mac Crea. «Receta para la felicidad», de Robert Taylor, Peggy Wood; el cartón «Aplicate tu sermón» y un «Paramount News». Lunetas 15 centavos hasta las 6:30; después 20 centavos; niños 10 centavos. Tertulia familiar 10 centavos.

El sábado y domingo «El príncipe y el mendigo», de Errol Flynn,, hermanos Marsh y «Una rubia dinámica», de Glenda Farrell, Barton Mac Lane. El lunes «Las dos niñas de París» y «El amante vagabundo», de Maurice Chevalier.

## WILSON: «AYUDAME A VIVIR»

«Wilson», en Belascoaín y San Rafael, U-5863; 10 centavos de 1:30 a 6:30 y 15 centavos después. Niños 10 centavos a todas hras.

Hoy, tarde y noche, la revista semanal (Fox Sound News) y el cartón especial «Melodía tórrida» y las super atracciones «Ayúdame a Vivir», super producción en español, por la incomparable Libertad Lamarque y Florence Delbene; y La Sirena del Puerto», estupenda atracción joya de la Columbia, interpretada por Dolores del Río, Richard Dix y Chester Morris.

A las 5 p.m. «Ayúdame a vivir», por Libertad Lamarque y Florene Delbene y «La sirena del Puerto», por Dolores del Río, Richard Dix y Chester Morris.

Mañana, formidable programa extraordinario, con «Escándalos de París», super excelsa joya Warner, interpretada por Kay Francis, Ian Hunter y Claude Rains y «Fugitivos del Aire», sensacional y emocionante producción, interpretada por Jean Muir y Warren Hull.

## MAXIM: «EL NUEVO RICO Y SU MUJER»

«Maxim», el coquetón y confortable cine de las familias, sito en Bruzón y Ayesterán, con el teléfono U-7049, anuncia para hoy viernes un programa magnífico y muy interesante.

En función elegante y nocturna a las 8:30, se exhibirá revista, comedia, estreno de la grandiosa, regia, interesante superproducción «El nuevo rico y su mujer», con George Bancroft y Edward Arnold y estreno de la sensacional, formidable, interesante super joya copia nueva, toda en español, «Tres lanceros de Bengala», con Gary Cooper, Franchot Tone y otras estrellas.

Precios: damas y niños, 5 centavos y caballeros 10 en la tanda y por la noche: entrada 10 centavos.

Mañana: matinée, tanda y noche con «Luz de esperanza» con Errol Flyn, «Tres tíos ladinos», revista, comedia y episodio.

## INGLATERRA: «AYUDAME A VIVIR»

«Inglaterra», en San Rafael y Consulado, M-5527; 10 centavos, de 1:30 a 6:30 y 15 centavos después. Niños 10 centavos a todas horas.

Hoy, tarde y noche, la revista semanal (Fox Sound News) y el cartón especial «Melodía Tórrida» y las super atracciones «Ayúdame a Vivir», regia joya etn español, interpretada por la encantadora Libertad Lamarque y Florence Delbene y «La sirena del Puerto», estupenda atracción excelsa de la Columbia, interpretada por Dolores del Río, Richard Dix y Chester Morris.

El lunes: «Ya tiene comisario el pueblo», toda en español, por Irusta, Fugazot Demare; y Mr. Cenicienta», producción especial.

Mañana: «Escándalos de París», por Kay Francis, Ian Hunter y Claude Rains y «Fugitivos del aire», por Jean Muir y Warren Hull.

## CUBA Y ROJO: REGIOS PROGRAMAS

Muy regio programa anuncia a sus favorecedores hoy el siempre concurrido y elegante cine familiar «Cuba», de Suárez y Corrales. En tanda a las 5 y nocturna a las 8:15, se exhibirá revista, comedia, estreno de la formidable, sensacional producción «La ley del valor», con Richard Dix y estreno de la maravillosa, regia, preciosa super joya musical «Ritmo Loco», con Ginger Rogers y Fred Astaire.

Precios: damas y niños 5 centavos y caballeros 10 en la tanda y mayores 10 centavos y niños 5 por la noche. Mañana «Frente al destino» y «Madre Tierra».

El coquetón cine predilecto de las familias, «Salón Rojo», en Monte y Antón Recio, ha combinado para hoy otro magnífico programa. En tanda a las 5 y nocturna a las 8:15, pasa por su pantalla gigante, revista. comedia, estreno de la formidable, emocionante producción «Espías del aire», con Peter Lorre y Helen Wood y estreno de la magnífica, interesante cinta de aventuras «Charlie Chan en la ópera», con Boris Karloff y Warner Oland. Mañana: grandioso programa.

## UNIVERSAL: DIA DE LA RISA. PROGRAMA COMICO

Día de la risa, con grandioso programa, todo cómico es el que anuncia para hoy el favorito y confortable cine «Universal», de Egido entre Muralla y Sol, cuya confortable sala se verá llena a todas horas.

En función continua de 1 a 11, se exhibirán las comedias «Por buena o por mala», con la Pandilla, «¡Que cuña es una cuñada!», por Charles Chase, «Pies en polvorosa», con el gordo y el flaco. «Llave, llanto y lloro», los cartones en colores «Pulgarcito», con el «Gato loco», «Simbad el marino» con Popeye y la divertida super-comedia en 8 actos, «Papá y mamá se casan», con Melvyn Douglas.

Precios: damas, niños y tertulia 5 centavos y caballeros 10 centavos, hasta las 6:30 y mayores 10 centavos y niños y tertulia 5 centavos después.

Mañana: «Luz de esperanza» con Errol Flyn y «El gato fatídico» con Ricardo Cortez, cartón y revista.


HOY VIERNES 30, A LAS 9 DE LA NOCHE

"TRASMISIONES CESAR"

*presenta a*

MARTHA MARTINEZ CASADO y CARLOS BADIAS

desde la Estación CMBC onda larga 630 kc. y COBC onda corta 9363 kc., "El Progreso Cubano", en la comedia en tres actos original del gran escritor Felipe Trigo:

'LA ETERNA VICTIMA'

como una cortesía de la

Compañía Lechera de Cuba S. A.

fabricante de las Leches Condensadas:

CREMA DE ORO, LA HABANERA y HATUEY



.EN SUS COMIDAS Y A TODAS HORAS.

TOME Sinalco FRIO

. DIGESTIVO Y REFRESCANTE .

SE VENDE EN CANTINAS - 5¢ MEDIA BOTELLA


# COSAS DE CINELANDIA

## SHIRLEY EN UN ASUNTO DE RUDYARD KIPLING

**Hasta ahora Shirley no tuvo personajes dignos de su talento. Los temas que animó estaban destinados únicamente a los hoyuelos de sus mejillas, a sus ojos luminosos y alegres, porque bien sabían los productores que el éxito estaba asegurado tan sólo con la simpatía de Shirley subrayada por la línea de puntos del zapateo de Bill Robinson. Pero ahora han resuelto ocupar su talento, su talento infantil, y deciden emplearlo en «Wee Willie Winkie». Con un tema de Rudyard Kipling y al lado de la recta figura de McLaglen, puede darnos un film más valioso.**

## BELGICA Y VIOLETA: «CAPULLOS DE ABRIL»

«Bélgica», una lindísima producción, con los aires musicales de Viena, de la romántica y preciosa Viena, una película histórica, cuyo título es «Capullo de Abril», interpretada por el tenor polaco Richard Tauber y la bella estrella Jane Baxter. Como complemento se pasa «Marinos en Tierra», producción por Lew Ayres, comedias y cartones. Las damas pagarán solo cinco centavos en matinée y tanda. Mañana sábado, grandioso estreno en español «Nostradamus», por Juan José Martínez Casado, para el domingo, «La llave nocturna» y «La esquina del pecado, por John Boles e Irene Dunne. Damas 5 centavos.

«Violeta», un exquisito estreno; el romance de amor más sublime llevado a la pantalla, se encuentra en esta producción «Capullos de abril» se estrena en todos los turnos de hoy en este concurrido cine de Monte y Rastro y está interpretado por Richard Tauber. Como complemento se pasa otro estreno y es «Justicia Siniestra», por Buck Jones. Mañana y pasado, «Nacida para el baile», por Eleanor Powell.

# Causa regocijo entre los empleados cesantes de O. P. la aprobación por el Senado de una ley que los ampara

### Es la que restituye el crédito de Mejoras en Ríos y Puertos. Han comenzado las obras de la carretera de Caimanera hasta Guantánamo. Inspeccionando trabajos, llega Borges a Morón

**Comenzaron ya las obras de la ruta de Caimanera a la ciudad de Guantánamo**

Han comenzado ya los trabajos de reparación de la carretera que unirá a Caimanera y Guantánamo, en la provincia de Oriente, por el contratista señor Gerardo Doval, que obtuvo la subasta del primer tramo celebrada hace poco por la Comisión Central Permanente de Subastas de la Secretaría de Obras Públicas.

Con el inicio de estas obras, se facilita trabajo a gran número de obreros, y toda aquella rica zona oriental, podrá recibir el enorme beneficio derivado, cuando se haya terminado la ruta, de una rápida y cómoda comunicación, para el fomento de la agricultura y el comercio, y por la visita a Guantánamo de millares de marinos norteamericanos, que en la actualidad, debido a la carencia de vías, dejan de visitar a Guantánamo, y a la propia capital de la provincia.

**En ejecución el Decreto 2185**

La Secretaría de Obras Públicas, cumplimentando el Decreto Presidencial 2185, dió por terminados los servicios de algunos altos empleados temporeros, que cobraban con cargo a un crédito especial, actualmente agotado.

**El Secretario en Santa Clara**

Por noticias recibidas en la Secretaría, se informaba de la inspección, que había girado el ingeniero Max Borges, a distintas obras de la provincia, habiendo merecido especial atención el acueducto villareño.

Las más distinguidas clases sociales han congratulado al señor Secretario, que siguió viaje a la provincia camagüeyana, proponiéndose girar una visita a Morón, donde como es sabido de nuestros lectores, esperan de su actuación, importantes obras.

**Regocijo de los empleados cesantes**

Los numerosos empleados cesantes de la Secretaría de Obras Públicas, manifestaban ayer su regocijo, por la aprobación en el Senado, de la proposición de Ley Casabuena, que restituye a aquella dependencia el importante crédito de Mejoras en Ríos y Puertos.

Se espera que la Cámara de Representantes, apruebe el proyecto en cuestión, en su sesión del lunes.

**Solicitud denegada**

Por resolución de la Superioridad de Obras Públicas, ha sido denegada la solicitud de varios particulares, que deseaban ser inspectores honorarios de las carreteras, cosa a lo que se opone la Ley.

**Gestiones de los cesantes ante la Cámara de Representantes**

Toda la tarde de ayer estuvo en la Cámara de Representantes una comisión de temporeros cesantes de la Secretaría de Obras Públicas que presidida por los señores José López Meave y Marcos Romero, gestionó del Presidente de dicho cuerpo colegislador, doctor A. Martínez Fraga y de los señores Presidentes de los Comités Parlamentarios, la inmediata aprobación del proyecto de ley sancionado por el Senado y por el cual, restituyéndose a aquella dependencia el importatante crédito de Mejoras en Ríos y Puertos, permitirá simultáneamente la reposición en sus plazas de 411 cesenteados.

La impresión obtenida por los comisionados es muy optimista, ya que todos los señores representantes entrevitados se muestran propicios a solucionar rápidamente el problema, de acuerdo con su propio parecer y el de sus colegas del Senado, así como del Presidente Laredo Bru, que lo ha manifestado reiteradamente.

Es de esperarse, por tanto, que dentro de breves días quede normalizado el funcionamiento general de Obras Públicas con el reintegro a sus cargos de tan importante núcleo administrativo.

## GRANDES PREPARATIVOS SE HACEN PARA EL FESTIVAL «CRISTAL». SIETE CONJUNTOS

Ya han comenzado los trabajos de preparación del «Festival Cristal», la tradicnal «fiesta de los concursos» que habrá de celebrarse el domingo 22 de agosto en todos los jardines de «La Tropical», Puentes Grandes.

Como es sabido por todos, esta fiesta debió celebrarse el domingo 27 de junio próximo pasado, pero la intensa lluvia caída ese día impidió la celebración de esta magna fiesta que iba a ser sin duda, la mayor del año.

Los siete mejores conjuntos musicales de la capital: Antonio María Romeu, Belisario Lpez, Neno González Hnos. Castro, Sonora Matancera, Gloria Matancera y Quinteto Tomé, alternarán en la ejecución del programa bailable, que se prolongará hasta las siete de la noche.

Además de los alicientes que habrá en esta fiesta y que ya conoce el público, se celebrará un concurso entre los tres mejores cantantes: Joseíto Núñez, Barbarito Diez y Alberto Aroche, decidiendo el público cuál de los tres tiene más simpatías.

## DIVERSAS NOTICIAS DE LA CASA DE ASTURIAS

Celebró su segunda sesión ordinaria correspondiente al mes de julio la junta directiva del Centro Asturiano de la Habana, la que fué presidida por el titular de la sociedad, señor Maximino García Alvarez.

Se deliberó, a partir del particular 1o., del informe de Asistencia Sanitaria, tomándose diversos acuerdos en relación con el mismo de índole administrativa de la casa de salud «Covadonga», y conociéndose de diversa correspondencia.

Asimismo conoció la Junta Directiva del informe de la Sección de Instrucción, y del informe técnico rendido por el señor Director del Plantel Jovellanos sobre la distribución y graduación de los alumnos de Instrucción Primaria, clases de varones, para el próximo curso escolar, y de acuerdo con el mismo, la Junta aprobó la nueva distribución y clasificación de las clases de varones, para que comiencen a regir al abrirse el nuevo curso de 1937-1938, y que la clase de Inglés que se explicaba en el Sexto Grado, se explique ahora en el Grado Superior que se crea, siendo esta clase diaria en vez de la alterna que se venía brindando a los alumnos.

La creación de esta aula de Grado Superior, complementa ya todos los grados de la enseñanza primaria en el gran Plantel «Jovellanos». Es una innovación más en beneficio de los socios alumnos que ha sido establecida por la actual Sección de Instrucción, que así responde al cumplimiento del programa que se trazara al tomar posesión de su cargo.

También se acordó ampliar a una hora más las enseñanzas de Taquigrafía y Mecanografía que funcionan en el Instituto de Ciencias Económicas y del Hogar, que se halla establecido en el Plantel «Jovellanos», correspondiendo media hora más a cada discípula.

Estos acuerdos que han sido adoptados por la Junta Directiva, a propuesta de la Sección de Instrucción, proceden de la Comisión de Enseñanza del citado organismo que los estudió antes, y tuvo en cuenta además, el informe del señor Director del Plantel, el resultado y observaciones obtenidos en los exámenes de fin de curso.

También fué aprobado en su totalidad el informe de la Sección de Recreo y Adorno.

Dado lo avanzado de la hora, se suspendió la sesión, que continuará en la noche de hoy, viernes.

## LA ENTIDAD PADRONESA ANUNCIA GRAN AGAPE

Una de las más simpáticas instituciones galaicas, o sea «Partido Judicial de Padrón», anuncia para el próximo domingo un banquete en honor de todos sus miembros, el que tendrá efecto a la una de la tarde en el salón «Trimalta», jardines de la cerveceria «La Polar».

Como en años anteriores, la sociedad padronesa habrá de anotarse un rotundo éxito.

Agradecemos al vicepresidente, nuestro querido amigo José Paris Bello, la carta-invitación que al efecto nos envía.

**MOVIMIENTO DE ENFERMOS EN «LA BENEFICA»**

Entradas: Eloy Blanco Quinteiro, Daniel Rivas Samastre, Fidel Cadaval Vid, José Valiela Blanco, Manuel Alque Roldán (de Cárdenas); Fernando González Peralta, José Loredo Loredo, Pedro Goas Vizoso, Secundino Oquendo Hernández, (de Aguada); Camilo Cerdeira López y José García Vázquez.

Salidas: Manuel Beceiro Brea, Angel Chao Dobarro, Juan Pico Romero, Ramón Balboa Vares, José Nico Naveiro, Jesús Gurreiro Chao, Luciano Lombao Andión y Lorenzo Pérez López.

**Suicidio frustrado**

Aburrida de la vida intentó suicidarse, ingiriendo un veneno, la agraciada joven Fulgencia Alvarez García, de 22 años de edad y vecina de 14 y D, en el Reparto Almendares, siendo trasladada al Hospital Municipal, donde se le prestó la correspondiente asistencia, negándose a exponer los motivos de su resolución.

**Alcanzado por la corriente**

En grave estado fué conducido ayer tarde al Hospital Municipal Manuel Espinel Barrios, de 22 años de edad y vecino de la bodega número 34, situada en el Mercado Unico, donde presta sus servicios como dependiente, declarando había sido alcanzado por la corriente, al tratar de moler una libra de café.

**Envenenada con churros**

Ignacia Orta Murguía, de 23 años de edad y vecina de Clavel letra C, se produjo ayer tarde una grave intoxicación, al comer unos churros que confecciona un tal Manuel, que reside en su mismo domicilio.

# SOCIEDADES ESPAÑOLAS

## EN SU AFAN DE SERVIR EFICIENTEMENTE AL CENTRO GALLEGO, LA COMISION EJECUTIVA CONSTRUYE REGIO PABELLON HIDROTERAPICO E INICIA NUEVAS OBRAS

La constante atención que la Comisión Ejecutiva del «Centro Gallego» viene dedicando a su casa de salud «La Benéfica», colocada hoy en muchos de sus aspectos en la primera de las de su clase, se puede apreciar por las numerosas e importantes mejoras que, tanto en el orden material como en el científico, se suceden sin solución de continuidad, no dejando terminar las empezadas para emprender otras nuevas, con lo cual evidencia tener un criterio comprensivo de lo que más conviene a los intereses que le están encomendados.

Enfrascada todavía en la construcción del magnífico pabellón de hidroterapia y cultura física, cuyas obras están muy adelantadas, acuerda acometer otra obra de gran utilidad y no pequeño costo, como es una chimenea de cemento en sustitución de la de hierro que tiene el espléndido edificio dedicado a cocina y departamento de pailas, con cuya mejora se avalorará el mérito de tan hermosa construcción. En la misma sesión que tomó ese acuerdo, aprobó también la adquisición de un nuevo camión con la capacidad suficiente para los servicios a que se le destina.

Esta política constructiva que informa la actuación de la actual Comisión Ejecutiva, podrá no ser muy relumbrante en cuanto a la acumulación de efectivo en la caja, pero es positivamente beneficiosa para la sociedad, cuyo mejoramiento en todos los órdenes es indiscutible.

## «EL DIA DEL VENDEDOR» ES EL TEMA OBLIGADO DE LA JUVENTUD BAILADORA. EL DOMINGO PROX. HARA EPOCA

En el día de ayer celebraron una reunión conjunta las secciones de Socorros Mútuos, Orden y Recreo y Propaganda del «Centro de Vendedores Comerciales», quedando nombradas todas las comisiones que han de tener a su cargo la atención del público el próximo domingo en el grandioso festival «El Día del Vendedor», que se llevará a cabo en los bellos jardines de «La Tropical», desde las diez de la mañana hasta las siete de la tarde

Muy concurrida estuvo la junta de referencia y reinó en ella el mayor entusiasmo al conocerse que hay muchos miles de entradas vendidas.

Esta soberbia fiesta será amenizada por las orquestas de Antonio María Romeu, Belisario López, Quinteto Tomé, Gloria Matancera, Sonora Matancera y otros acreditados conjuntos. Los bailadores están de enhorabuena, puesto que podrán pasar una tarde deliciosa.

Muy pocos son los merenderos que quedan disponibles, y para la mejor organización y comodidad del público, en la puerta estará la comisión encargada de acomodar a quienes previamente los hayan reservado.

Los amplios jardines de «La Tropical» resultarán pequeños el próximo domingo para la enorme concurrencia que asistirá a «El Día del Vendedor», que este año añadirá un eslabón más a la cadena de éxitos que viene obteniendo desde su instauración.

## EN LA JUNTA QUE CELEBRARA HOY EL CENTRO ASTUR VARIOS VOCALES PEDIRAN SE REFORME EL REGLAMENTO

Un grupo de vocales del Centro Asturiano, a la cabeza del cual figura el estimado industrial y caballero don Manuel Méndez y Méndez, presentará en la noche de hoy a la consideración de la Junta Directiva un proyecto de reformas al Reglamento General del Centro, del que extractamos la parte fundamental. Dice así:

«Cambiar la redacción del 2do. párrafo, Art. 5o., por la siguiente:

«De número provinciales, los asturianos y asturianas y sus hijos de ambos sexos, ingresados después del 30 de septiembre de 1886».

«Cambiar la redacción del 3er. párrafo, Art. 5o., por la siguiente:

«De número regionales, los nacidos en España y sus posesiones y sus consortes e hijos de ambos sexos. Los cubanos por nacimiento, y sus consortes e hijos de ambos sexos.

«Añadir un párrafo en 4o. lugar al Art. 5o. redactado así:

«De número, todos los demás socios no comprendidos en los párrafos anteriores.

«Cambiar la redacción del actual séptimo párrafo, que será el octavo del Art. 5o., por la siguiente:

«Las mujeres asociadas tendrán los mismos derechos y deberes que los hombres y estarán sujetas a las mismas limitaciones, en cuanto se refiere a la asistencia a las Juntas, al voto y a la condición de elegibles.

En lo referente a atención sanitaria y demás particulares, se atendrán al vigente Reglamento de la Comisión de Asistencia a la Mujer.

«Cambiar la redacción del párrafo 1o. Art. 8o. por la siguiente:

Solamente podrán concurrir a las Juntas Generales de Asociados, tener en ellas voz y voto y ser electores: los socios fundadores, los de número provinciales y los de número regionales, siempre que tengan 18 años cumplidos de edad y no menos de 2 años ininterrumpidos de inscriptos como asociados.

«Añadir en 4o. lugar Art. 8o. un párrafo que diga así:

Para ser electo presidente o vicepresidente, tesorero o vicetesorero, es necesario ser asturiano, o cubano por nacimiento, tener más de 35 años de edad y llevar diez años ininterrumpidos de inscripto como asociado.

«Añadir en 6o. lugar al Art. 8o. un párrafo redactado así:

«Para desempeñar el cargo de vocal o miembro de cualquier sección y para ser elegido o designado en cualquier auxiliar gubernativa es necesario poseer la condición de elector, de acuerdo con el párrafo 1o. del Artículo 8o.

«Suprimir totalmente el párrafo 4o. del Art. 98, referente a una condicional para ocupar cargos en la directiva, por ser innecesario después de las modificaciones propuestas»

## SUSTITUCION PROVISIONAL DEL DR. DIAZ BETANCOURT EN «N. SRA. DEL PILAR»

El próximo domingo día primero de septiembre, partirá hacia los Estados Unidos el director de la sociedad «Nuestra Señora del Pilar», doctor Eduardo Díaz Betancourt.

Va tan distinguido galeno a disfrutar de unas merecidas vacaciones, tras la inmensa y beneficiosa labor que ha desarrollado al frente de la Sala de Maternidad de la Clínica.

Durante la ausencia del doctor Díaz Betancourt, se hará cargo de la Dirección de «Nuestra Sra. del Pilar», el eminente clínico doctor Joaquín Corbera y el servicio de obstetricia será atendido por los doctores Enrique del Rey y Muñoz Grimany.

Corta ha de ser esta temporada de vacaciones del director de «Nuestra Señora del Pilar», puesto que es necesaria su presencia en ésta para el primero de septiembre, quinto aniversario de la fundación de tan prestigiosa sociedad, que en tan corto tiempo ha sabido llegar a la altura mayor a que han llegado otras instituciones análogas.

## EL 1 POR LA NOCHE, GRAN BAILE EN MERCADO S. CLUB

Lucidísimo ha de resultar el baile que se está organizando para el próximo domingo, día 1o. de agosto, en los salones del Mercado Social Club, la simpática sociedad de la Calzada del Cerro, al lado del Club de Ferreteros.

Será por la noche y comenzará a las nueve para terminarse a las cuatro de la mañana. Su dirección ha sido confiada a Gabrielito Ferrer, el que es eficazmente secundado por Elías Leal, dos figuras de sobrada popularidad entre los elementos bailadores.

Para los caballeros ha sido fijada una mínima cuota de veinte centavos que pagarán por servicio de guardarropía. La magnífica orquesta de Antonio María Cruz y el septeto Gloria Matancera alternarán en la ejecución del programa bailable.

Recuerden los bailadores que el tranvía les deja en la puerta del club.

## POR CENTENARES DE MILES HA DESPACHADO RECETAS LA QUINTA DE DEPENDIENTES

La farmacia de la casa de salud de la Asociación de Dependientes, que proporciona a los asociados cuantos medicamentos el facultativo les indique para su mejor tratamiento y curación, es, sin duda, uno de los departamentos de más intensa actividad en el populoso centro sanitario aludido. Su servicio es corrido, incesante, y el despacho de los medicamentos se realiza sin pérdida de tiempo, por personal competente, práctico, experimentado que dirigen dos farmacéuticos. Una visita breve a este sector de La Purísima Concepción dará en seguida idea de cómo se utiliza por los asociados el servicio médico en el sanatorio que nos ocupa, pues la sala de espera está siempre concurridísima, y los empleados no cesan, durante su turno, de preparar fórmulas. Gracias a esta esmerada atención el asociado enfermo puede pasar de la consulta médica a recibir las medicinas y comenzar en seguida el tratamiento.

Durante el último año—dato que tomamos de la Memoria Anual de la Asociación—este departamento ofreció el siguiente esfuerzo: recetas 349.607, con un valor de $23.142.66, distribuídas en esta forma: 295,460 para la consulta externa (despacho de la calle) con un valor de 18.920.55, y 54.147 para el servicio interior del sanatorio, con un valor de $4.222.11. Las asociadas han consumido medicamentos en la consulta externa por $6.555.72 y los asociados por $12.364.87.

**EL PROXIMO DOMINGO HONRARAN LA MEMORIA DE CABRERA SAAVEDRA**

Dos sociedades canarias igualmente prestigiosas—la Asociación y el Ateneo—rendirán un homenaje, el próximo domingo, a la memoria del que fuera eminente clínico y valioso conciudadano, doctor F. Cabrera Saavedra, con motivo del décimo segundo aniversario de su muerte.

Consistirá el acto en una peregrinación hasta la tumba que en el Cementerio de Colón guarda sus preciados despojos, donde se colocará una ofrenda floral y harán uso de la palabra distinguidos oradores.

Se espera la adhesión de todas las instituciones científicas de la Habana, ya que el fallecido doctor Cabrera Saavedra fué una verdadera gloria de la clase.

Particularmente, la casa de salud de la «Asociación Canaria» ha prometido la asistencia de su Sección de Sanidad en pleno, presidida por el señor José A. Cubas Pérez.

Punto y hora de reunión: portada de la Necrópolis, a las nueve de la mañana.

## REGIA VERBENA MAÑANA EN EL «DEPORTIVO ASTURIAS», EN HONOR DE CUCO CONDE

Pocas horas faltan para la celebración de la magna verbena en honor del conocido anunciador Cuco Conde; verbena que tendrá efecto en los salones del Club Deportivo Asturias el próximo sábado 31. Los más destacados conjuntos musicales, Romeu, Belisario López, Gris con Mario Jiménez, jazz band «Los Melódicos» y la Gloria Matancera, tendrán a su cargo los bailables. Habrá magnífico show por destacados artistas, y valiosos regalos para las damitas.

Al Deportivo Asturias el sábado, al brillante homenaje bailable a Cuco Conde. No olviden los bailadores que el tranvía les deja en la cuadra inmediata al club.

**ROBO**

Lorenzo León, de Cantón, de 26 años, dueño de la bodega sita en Plaza del Polvorín 265 y vecino de Empedrado 75, denunció en la Tercera Estación, que al regresar por la mañana a su establecimiento, notó que violentándole la puerta del mismo, le habían sustraído mercancías por valor de 25 pesos.

## ACTOS PARA HOY

CENTRO ASTURIANO: Continuación de la junta ordinaria de Directiva por la noche en el palacio social. Para este acto cita el secretario señor Manuel Calvo García.

CLUB COVADONGA: Junta general ordinaria de asociados, a las nueve de la noche en sus propios salones de Cerro 703. Cita el secretario de correspondencia, señor José Fernández González.

BENEFICENCIA ASTURIANA: Junta general reglamentaria a las ocho y media de la noche en su local de Corrales No. 2, altos, para cual cita con gran interés el secretario general, señor Pedro González Méndez.

VIVERO Y SU COMARCA: UNIÓN VILLALBESA; PARTIDO JUDICIAL DE ARZUA; HIJOS DEL PARTIDO DE LALIN, Y TABOADA CHANTADA Y PUERTOMARIN: Junta general a las ocho y media de la noche en el palacio del Centro Gallego.

CLUB CANDAMO DE LA HABANA: Junta general muy importante a las ocho y media de la noche en el Centro Asturiano, para la cual con gran interés el secretario señor José de la Torre.

ASOCIACION CANARIA: Junta de la Sección de Intereses Morales y Materiales, por la noche en los salones de la colectividad.

CENTRO CASTELLANO: Junta ordinaria de la Directiva a las ocho y media de la noche en el palacio social. Cita el secretario, señor Constantino Gutiérrez.

## FIESTAS PROXIMAS

PARTIDO JUDICIAL DE PADRON: Banquete de confraternidad social el domingo a la una de la tarde en los jardines de la cervecería «La Polar».

Después del almuerzo habrá tinée bailable amenizada por la insuperable orquesta «Mojica».

AGRUPACION ARTISTICA GALLEGA: Entrega de premios al comité de Damas y otros asociados mañana por la noche en los salones sociales. A la vez se celebrará baile, amenizado por la Banda Española.

CASINO ESPAÑOL: Banquete en honor del presidente social, señor Bernardo Pardías, el sábado por la noche en el balneario de la colectividad, sito en Marianao.

CLUBS APOLO E HISPANO BANERO: Gran fiesta bailable el domingo por la noche en «Mercado Social Club», situado en Cerro número 549, al lado del Club de Ferreteros.

CLUB JUVENTUD ESPAÑOLA: Magnífico baile el domingo por la noche en su espléndida terrazas de Línea y 18, paradero del Vedado, amenizado por la famosa orquesta Mecca y el septeto «Casino», con el pianista «El diablo Rojo».

ASOCIACION NACIONAL DE EMPLEADOS DE SOMBRERERIA Y ALMACEN: Banquete aniversario y de confraternidad social el domingo a la una de la tarde en el Deportivo Asturias, situado en Estrella y Subirana.

TERRENOS DEL DEPORTIVO ASTURIAS: Gran verbena homenaje a Cuco Conde, el sábado, amenizada por Romeu, Belisario La Orquesta Gris, con Mario Jiménez, Los Melódicos y la Gloria Matancera.

LICEO DE MEDINA: Magnífico baile el domingo por la noche en sus propios salones de 23 esquina a Vedado, amenizado por la orquesta de Emilio Parada. Las damas deben proveerse de invitación.

CENTRO MONTAÑES DE LA HABANA: Gran excursión a la playa de Varadero el domingo, partiendo de la Estación Terminal a las ocho de la mañana.

CENTRO DE VENDEDORES COMERCIALES: Formidable festival el domingo día primero de agosto en todos los jardines de La Tropical, amenizado por los mejores conjuntos capitalinos.

MONTERROSO Y ANTAS DE ULLA: Banquete de confraternidad social el domingo a la una de la tarde en los jardines «La Cotorra», sitos en la Loma de la Cruz, Guanabacoa.

CLUB ESPAÑOL DE ALMENDARES: Estupenda verbena el domingo por la noche en sus amplios salones de 17 esquina a 6, amenizada por la orquesta Riveiro, con Joseito Fernández; la «Iris», con Alberto y el Quinteto Barcalés y el Septeto Ferry. Los caballeros pagarán una mitada cuota.

## 600 COMENSALES SE CREE QUE TOMARAN PARTE EN EL HOMENAJE AL SR. PARDIAS

Continúan recibiéndose adhesiones para el banquete homenaje que los socios del Casino Español ofrecen a su presidente, señor Bernardo Pardías, el próximo sábado 31, a las ocho y media de la noche, con motivo de la feliz terminación del edificio balneario. El número de comensales sobrepasará a todos los cálculos, pues el 26 había solicitados ya unos seiscientos cubiertos.

He aquí algunos nombres:

Antonio A. Sánchez de Bustamante y Sra., Juan Varela Grande, Sra. e hija; José Gasch y Sra., Oscar Sánchez y Sra., Felipe Lizama y Sra., Luis Infiesta, José Inclán Alonso, José M. Vidaña, Pedro A. Ponte, Emilio Burger, Bernardo Pérez, Ramón González Barrios, Gorgonio Obregón, José A. Morales, Vicente Estévez, Juan Soler, Merceditas Soler, Fernando Palicio, Lorenzo del Toro y Sra., Isabel del Toro, Servando Fernández Romero, Armando Martínez, Alejo Mejido, Aquilino Entrialgo, Gerardo Fernández y Sra., Luis Díaz, A. Martín Alonso y Sra., Ramón Martín y Sra., Fermín Loredo y Sra., Celestino Graiño y Sra., Gabino Lorenzo, Severino Caso, Sra. e hijas, Joaquín Rodríguez, Sra. e hijas, Vicente Bayón, Eduardo Caamaño, Manuel Quesada, Francisco Alonso y Sra., Rogelio Fernández Llovios y Sra., José M. Villamil y Sra., Ramón Estapé y Sra., César B. Cardero, Miguel Mazas, Antonio Díaz, Héctor Rodríguez, Rogelio Novo, José Sánchez Quintana, Ramiro Fernández, Alberto Peón, Eduardo Agra, Manu

# ABORA CON ENTUSIASMO LA COMISION DEL PLAN TRIENAL QUE CONOCE DEL PROYECTO PETROLERO

# ALCALDES, JEFES DE TERMINO Y SIGNIFICADOS ELEMENTOS DEL C. N. D. SE REUNIERON AYER EN CORDIAL ALMUERZO

## Mediante una proposición de ley de Santiago Verdeja se quiere crear el Taller de costura escolar nacional

propende a la reorganización de las Asociaciones de Padres, Maestros y Vecinos de las Escuelas Públicas para que llenen su cometido de un modo más eficaz

Concordante con el proyecto de que ayer publicamos en estas mas columnas, sobre reorganiza- n de determinados aspectos de la eñanza pública, que suscribe el ador Dr. Santiago Verdeja, hoy remos ofrecer también la propo- ón de ley—en su parte dispositi- que el propio Senador ha pre- tado a la Mesa de ese Cuerpo co- lador para la creación del Ta- de Costura Escolar Nacional. Se aquí el texto aludido:

**Proposición de Ley**

rtículo 1.—El señor Secretario de cación procederá, de acuerdo con Confederación Nacional de las ociaciones Municipales de Padres Maestros y Vecinos que funcionan las escuelas públicas de la na-

rtículo 2.—Una vez reorganiza- las Asociaciones que se contrae Artículo anterior, se procederá por Confederación al establecimiento una Asociación Municipal de Pa- y Maestros, en cada uno de los to veintiséis municipios de la ública, en cuya labor habrán de perar las Juntas de Educación.

rtículo 3.—Se establece, en la ad de la Habana, el Taller de tura Escolar Nacional, sin que el ado contribuya con fondos del upuesto Nacional a su funciona- nto; no pudiendo efectuarse en to Taller otra labor que no sea, lusivamente, la relacionada con confección de los uniformes es- res. Este Taller deberá estar fun- nando en el próximo Curso Es- r 1937-1938.

rtículo 4.—Los fondos necesarios a el funcionamiento del Taller y adquisición de los géneros y ma- ales para los mismos, se establece, carácter voluntario, una cuota nsual de Once (11) centavos en álico que entregará cada niño, de os sexos, que asista a la escuela lica de la nación a la Directora, Director de su respectiva escuela, ste a su vez, dentro de los cinco meros días de cada mes, hará en- ga del total recaudado a la Aso- ión Municipal de Padres y Maes- s, quien a su vez la girará a la nfederación Nacional de las Aso- ciones Municipales de Padres y estros, y ésta la pasará al Patro- o del Taller de Costura Escolar ional.

rtículo 5.—Para la administra- n y dirección del Taller de Cosiu- Escolar Nacional, así como para manejo de sus fondos se crea un tronato que estará integrado por: .—Dos miembros designados por eñor Secretario de Educación.

B.—Dos miembros designados por la Dirección de Cultura del Ejército Constitucional.

C.—Dos miembros designados por la Confederación Nacional de las Asociaciones Municipales de Padres y Maestros elevará al señor Secretario de Educación una terna para que este seleccione a la persona que habrá de ocupar la dirección del Taller de Costura Escolar Nacional, y ésta será el séptimo miembro del Patronato del Taller de Costura Escolar Nacional.

Artículo 6.—Dentro de los treinta días, a partir de la fecha en que tomen posesión los siete miembros del Taller de Costura Escolar Nacional, procederán a redactar el Reglamento y Estatutos por el cual habrán de regirse el Patronato y el Taller, y ambos serán sometidos al estudio y aprobación definitiva del señor Secretario de Educación.

Artículo 7.—Se concede por una sola vez un crédito de Cinco Mil ($5,000) pesos para los gastos de organización de las Asociaciones Municipales de Padres y Maestros, que serán tomados de los fondos del Tesoro no afectos a otras obligaciones.

Artículo 8.—Se concede, asimismo, y con carácter reintegrable, por una sola vez, un crédito de Diez Mil (10,000) pesos que serán tomados de los fondos del Tesoro, no afectos a otras obligaciones; dicha cantidad se destina para los gastos que origine la organización del Taller de Costura Escolar Nacional, tales como adquisición de maquinaria, accesorios, instalación, impresos, etc., etc., debiendo rendirse un estado general de la inversión que se efectúe, de ambos créditos al señor Tesorero General de la República, al señor Secretario de Educación por parte del Patronato del Taller de Costura Escolar Nacional, y también, de la Confederación Nacional de las Asociaciones Municipales de Padres y Maestros.

Artículo 9.—La plantilla del personal del Taller de Costura Escolar Nacional y dietas que devengarán los Miembros de Patronato, serán fijados por el propio Patronato.

Artículo 10.—Se derogan todas las Leyes, Decretos-Leyes, Decretos, Reglamentos y demás disposiciones que se opongan al cumplimiento de esta Ley, que empezará a regir desde su publicación en la Gaceta Oficial de la República.

Salón de Sesiones del Senado, a los veintisiete días del mes de julio de 1937.

(Fdo.) Santiago Verdeja.

Estudia la Secretaría de Gobernación los problemas municipales de Melena del Sur y Guanabacoa.—Numerosos congresistas se entrevistaron con el Dr. Laredo Bru, ayer.—Pídense auxilios sanitarios para Manzanillo.—Los auténticos celebrarán un mitin el domingo en la capital pinareña.—Para tomar acuerdos se reúnen hoy los liberales de Jaruco.—El Dr. Zenón Zamora y el Laboratorio Nacional—Aprobará la Cámara el lunes el proyecto del Senado sobre los cesantes de Obras Públicas.—La Convención Liberal del domingo.—Los republicanos aplazan su reunión para el día 7.—Despacha el doctor Giménez Lanier con el Presidente.—Interesa el Secretario de Hacienda el cobro de impuestos.—Mejora el Dr. Landa.—Un proyecto del Dr. Verdeja para la creación del Taller de Costura Escolar Nacional.—Las actividades en Palacio, ayer.—Otras notas políticas interesantes de todo el territorio de la República

# MOVIMIENTO POLITICO

## Están en estudio dos problemas de carácter municipal

Santa Clara necesita apoyo para adquirir un magnífico equipo para sus bomberos

Se recibió en la Secretaría de Gobernación, ayer, un telegrama del Alcalde de Santa Clara, dando cuenta que el Ayuntamiento de ese Término había acordado dirigirse al Presidente de la República en solicitud de que suministre al cuerpo de bomberos de la capital de Las Villas un equipo completo, ya que carece de material apropiado para la extinción de los incendios.

**Dos problemas municipales**

Estudia actualmente el coronel Amiel, Secretario de Gobernación, los problemas que afectan a dos Ayuntamientos del interior de la República; son los de Melena del Sur y Guanabacoa. Dijo, a ese propósito, el Coronel Amiel que así que venza el término que tiene el Gobernador Provincial para conocer de los acuerdos que adopten los Ayuntamientos estudiará detenidamente dichos problemas, que son, en Melena del Sur, la destitución del Presidente del Ayuntamiento y, en Guanabacoa la tirantez entre el Alcalde y los Concejales.

**Protestan de un acuerdo**

Los propietarios de estaciones de radio de Cienfuegos noticiaron al Secretario de Gobernación que el Ayuntamiento trata de establecer impuesto a su negocio además del que ya pagan al Estado.

**Sobre presupuestos municipales**

Visitaron ayer al Director General de Asuntos Provinciales y Municipales de la Secretaría de Gobernación varios Alcaldes del interior, entre ellos el de Esperanza, señor Angel del Valle, que interesó no sea suspendido el presupuesto extraordinario votado por esa Cámara Municipal y en el que se destina la suma de $2.700 para construír cinco cuadras de asfalto en calles de esa población, y el mercado. Como la suma referida es exigua, explicó el Mayor de La Esperanza que contribuirán a esas obras los vecinos, así como el jefe de la Policía Nacional, División Central, Coronel José E. Pedraza.

Sobre los presupuestos de los Ayuntamientos que han sido aprobados, dijo el Dr. García Vélez, Director General de Asuntos Provinciales y Municipales, que ya se habían estudiado 28, que fueron suspendidos, y que 68 estaban aún en estudio, y aunque nada quiso decir sobre el de la Habana, existe la impresión de que se aprobará. Faltan aún 14 presupuestos por llegar a Gobernación, y de ahí que se haya enviado comunicación a cada una de esas administraciones municipales, haciéndoles notar la responsabilidad en que incurren caso de no enviarlos a la mayor brevedad. Al parecer muchos de esos presupuestos aún no han llegado por haber sido puestos en vigor los del año económico anterior.

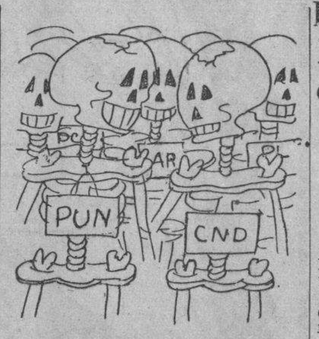


«QUEDARAN EN ESQUELETO LOS PARTIDOS POLITICOS QUE NO SE REORGANICEN».

## PALACIO

**El Secretario de la Presidencia**

El doctor José Enrique Bringuier, Secretario de la Presidencia, manifestó a los repórters «que había entregado el señor Secretario de Hacienda, para que éste diera cuenta con ello al Consejo, de un memorándum contentivo de todos los datos que hubo de obtener respecto a la denuncia formulada contra la compañía «Alambique Holguín» por determinadas operaciones realizadas por dicha entidad en virtud de las cuales ha dejado de percibir el Estado una importante suma, a fin de que, con vista de esos datos, se disponga que a la mayor brevedad posible, se lleve el asunto adelante, obligándose a dicho alambique al pago de las cantidades que adeuda».

**Congresistas**

El Presidente recibió a los congresistas señores Ferro, Rodríguez Benavides, Carrillo, Ferrer Morejón, Veitía, Martínez Méndez.

**Otras visitas**

Visitaron al Jefe del Estado el doctor Rogelio Díaz Pardo para saludarlo y gestionar algunas obras públicas para Cienfuegos. El doctor Díaz Pardo hizo elogios de los trabajos que se vienen realizando en las carreteras de Rodas y Cumanayagua.

El Fiscal de la Audiencia de Matanzas señor Ruiz de León.

**El Secretario del Trabajo**

Despachó asuntos de su Departamento con el Presidente el Secretario del Trabajo doctor Portuondo Domenech.

**Asuntos oficiales**

Para asuntos oficiales se entrevistaron con el Presidente los señores Justo Carrillo y Luis Torriente, Director General de Obras Públicas.

**El Secretario de Hacienda**

Con el Presidente se entrevistó el Secretario de Hacienda, doctor Giménez Lanier, sobre asuntos de las finanzas públicas.

**No audiencias**

Existe la impresión de que el Presidente no concederá audiencias hoy.

**El Secretario de Agricultura**

Conferenció con el Presidente el Secretario de Agricultura doctor Amadeo López.

Hablando con los repórters manifestó que todavía no había sido resuelto el problema creado en su Departamento con motivo del reajuste presupuestal de 45 plazas.

**La amnistía**

Con el Presidente se entrevistaron Georgina Shelton y Carmen Castro en gestiones de reformas en la cárcel de mujeres de Guanabacoa.

Solicitaron del Jefe del Estado su apoyo en favor de la amnistía de presos políticos, sociales y comunes.

**Código de esgrima**

El señor Eugenio Gárate, presidente de la Asociación de Esgrima se entrevistó con el Jefe del Estado haciéndole entrega de una copia, traducida del francés del Código de Esgrima.

**Pro-Sanidad de Manzanillo**

El Jefe del Estado recibirá hoy, constituídos en comisión, al Presidente de la Cámara Martínez Fraga y a los congresistas Surós y León.

El señor solicitará del Primer Magistrado la remisión urgente, a Manzanillo, de recursos sanitarios con el fin de combatir sin pérdida de tiempo la fiebre tifoidea y la gastro-enteritis que diezman la población infantil de esa localidad.

Se propone el señor Surós presentar a la Cámara un proyecto de ley que obligue a la administración del acueducto de Manzanillo a instalar filtros que purifiquen las aguas ingeridas por el vecindario.

**El doctor Gabriel Landa**

Se informó en Palacio que el doctor Gabriel Landa, representate a la Cámara, se encuentra bastante mejorado de la operación quirúrgica a que fuera sometido en días pasados.

## Hará el Laboratorio Nacional una labor de más eficiencia

No competirá con ningún otro privado. Será para el exclusivo uso de las clases necesitadas

El Secretario de Sanidad, doctor Zenón Zamora, sostuvo ayer una larga entrevista con el Jefe del Estado.

A dicha conferencia concurrió el doctor Valdés Dapena, Director Técnico del Laboratorio Nacional.

El Presidente y el Secretario trataron ampliamente sobre los servicios que presta el Laboratorio a la clase pobre, los cuales serán intensificados en breve.

Haciendo un comentario a este asunto el doctor Valdés Dapena expresó a los periodistas que las actividades del Laboratorio Nacional ha producido alarma entre los laboratorios privados al suponérsele como competidor económico de los demás.

—Alarma totalmente injustificada —dijo el exponente— toda vez que ese organismo oficial estará dedicado, por modo exclusivo a elaborar medicamentos con destino a los hospitales donde sólo gentes pobres se albergan, elementos en fin carentes de todo género de recursos.

«Veamos el caso del parasitismo intestinal que resulta alarmante debido a la cantidad de víctimas que hace al año, singularmente entre el campesino pobre.

«Aquí de la justificación del Laboratorio Nacional, que fabrica los productos que curan ese mal y que reparte gratis a los que económicamente no pueden adquirirlos.

El doctor Valdés Dapena dijo finalmente:

«El Plan Trienal comprende la intensificación de la campaña contra las enfermedades venéreas. Cuatro o seis dispensarios de profilaxis se instalará en la Habana y uno en cada departamento local de sanidad de la República.

Tiénese entendido que el Secretario de Sanidad, ha pospuesto su anunciado viaje a Oriente y Camagüey, debido a la enorme labor que pesa sobre él en estos momentos.

**Una carta del Dr. Salvador Massip**

La Habana, 26 de julio de 1937.

Sr. Director del DIARIO DE LA MARINA.

La Habana.

Distinguido amigo:

Con motivo de una nota que apareció hace poco en el periódico de su acertada dirección, informando sobre determinados acuerdos del Comité Ejecutivo del Partido Revolucionario Cubano, me interesa hacer constar que en el recorrido que efectué hace poco por la Provincia de Pinar del Río no hablé en nombre y representación del doctor Ramón Grau San Martín, sino en el mío propio. El Comité Ejecutivo sabe bien que yo no hablo en nombre del Dr. Grau sino cuando él me confiere expresamente esa honrosa comisión. Fuí a la Provincia de Pinar del Río, a solicitud de numerosos amigos con que allí cuento, a oir directamente de sus labios las incontables quejas, inconformidades y protestas a que ha dado lugar la actuación del Comité Ejecutivo, y pude comprobar, desgraciadamente, que todas eran fundadas con exceso.

La actitud de los auténticos de la Provincia de Pinar del Río es la misma que la de los auténticos de las demás provincias, pues en toda la República la actuación del Comité Ejecutivo ha producido los mismos desastrosos efectos. Se quejan los auténticos, en todas partes, de procedimientos antidemocráticos, imposiciones absurdas y postergaciones arbitrarias, y además, y eso es lo más grave, de que el Comité Ejecutivo ha condicionado su actuación con un viraje hacia la derecha y con la transigencia con lo que se ha llamado «la realidad política del momento».

A mi regreso del exilio, en el mes de marzo, advertí la tendencia a convertir el Partido Revolucionario Cubano (que se había fundado como partido socialista, nacionalista y anti-imperialista) en un partido conservador como otro cualquiera, así como la tendencia a transigir con «la realidad política del momento», con lo cual no quise responsabilizarme, actitud en la que, por suerte, he coincidido con la inmensa mayoría de los auténticos.

La situación difícil en que se encuentra el Comité Ejecutivo se debe a que las masas no aceptan la política que se empeña en imponer. El Comité Ejecutivo no parece haber aprendido nada de la lección que recibió en el mitin de la Arena de Cristal. La masa auténtica allí reunida (y eso que no se permitió el acceso sino mediante una entrada o papeleta que sólo obtuvieron los amigos de confianza de los organizadores del acto), en vez de mostrar su adhesión al Comité Ejecutivo, hizo abandonar violentamente la tribuna a todos los que pretendieron justificar una actuación política con la cual la masa no estaba de acuerdo.

Después de aquel voto de censura, que fué público y solemne, el Comité Ejecutivo no tenía más que dos caminos que seguir: cambiar de política o presentar la renuncia. No hizo ni una cosa ni otra, y de ahí la situación que ahora confronta y que no puede superar.

Por consideración a algunos amigos personales que figuran en el Comité Ejecutivo, me había abstenido hasta ahora de comentar públicamente su actuación; pero en vista de la nota que apareció en la prensa del día 24 con motivo del recorrido que hice por la Provincia de Pinar del Río, no tengo por qué seguir guardando silencio. Declaro, por el contrario, en voz muy alta, e interpretando el modo de pensar de la inmensa mayoría de los auténticos de la Provincia de Pinar del Río y de toda la República que el Comité Ejecutivo, poniendo en práctica las normas de la vieja política, impulsando el Partido hacia la derecha y transigiendo con «la realidad política del momento», sigue una táctica equivocada y no tiene la confianza de las masas.

Creía que el Comité Ejecutivo había cometido ya todos los errores que podía cometer; pero, por lo visto, le faltaba cometer uno (de poca importancia, es cierto, por tratarse de mi modesta persona): el de haber tomado el acuerdo que consigna en la nota dada a la prensa el día 24 con motivo de mi reciente viaje a la Provinica de Pinar del Río.

Gracias anticipadas, señor Director, por su atención, y soy de usted su atento servidor.

Salvador Massip.

«CHINA Y JAPON ROMPERAN SUS RELACIONES Y HARAN LA GUERRA».

## POSPUSO EL EJECUTIVO DE ACCION REPUBLICANA SU SESION PARA EL DIA 7

El Dr. Ramón Zaydín, Presidente p. s. r. del Comité Ejecutivo Nacional del Partido Acción Republicana, a petición del Senador Dr. José Manuel Gutiérrez, Presidente del Comité Ejecutivo Provincial de Matanzas y miembro del Ejecutivo Nacional, ha pospuesto la reunión de dicho organismo superior del Partido, para el sábado 7 de agosto, en que se celebrarán dos sesiones, una ordinaria a las 3 p. m. y otra extraordinaria a las 5 p. m., ambas en el salón del Comité Parlamentario de la Mayoría del Senado, en el Capitolio.

El Senador Dr. Gutiérrez, que desde hace varios días se encuentra enfermo de algún cuidado, iniciada ya alguna mejoría y siendo sus deseos acudir a la referida reunión para hacer declaraciones en nombre de los Republicanos de Matanzas, interesó, como dejamos dicho, del doctor Zaydín, el aplazamiento de dicha reunión del Ejecutivo Nacional.

El Comité Ejecutivo Provincial de la Habana, así como los de las demás Provincias, se reunirán después del Ejecutivo Nacional, para dar cumplimiento a los acuerdos que se adopten por este superior organismo.

## EL COMITE EJECUTIVO LIBERAL DE JARUCO HA SIDO CITADO PARA HOY

Ramón Rodríguez, Secretario de correspondencia del Comité Ejecutivo Liberal de Jaruco, nos comunica que para esta tarde, a las cuatro, está convocado dicho organismo para conocer y aprobar la siguiente orden del día: Moción del Ejecutivo Municipal sobre la no reorganización de los partidos.

Moción de los señores Julio Alfonso, Oscar Díaz y otros sobre el Plan Trienal del Coronel Batista y designación de las personas que representarán al Partido Liberal del término, en la Convención Nacional que se efectuará en el Teatro Nacional de la Habana.

## Trescientas personas participaron del almuerzo campestre que fué ofrecido por E. Rodríguez Cartas

Los Alcaldes y Jefes de Término del Conjunto Nacional Democrático aprobaron una moción en la que apoyan el Plan Trienal, el sorteo y la reorganización de los Partidos

Ayer se celebró en la finca «María», de El Wajay, el anunciado almuerzo, que, como un acto de contacto y armonización de los elementos conjuntistas de la provincia, hubimos de anunciar oportunamente.

Ofreció el espléndido almuerzo—que tal resultó en todos conceptos—el señor Eugenio Rodríguez Cartas, destacado político del C. N. D.

Invitados y atendidos en su nombre amigos y correligionarios de la provincia habanera por el señor Nicolás Inchaustieta, consejero provincial, concurrieron a la finca María varios centenares de personas, que invadieron la lujosa residencia campestre del señor Rodríguez Cartas, tomando asiento después en los extensos portales convertidos en improvisado comedor.

En la mesa presidencial tomaron asiento junto con el señor Rodríguez Cartas, los representantes a la Cámara Dr. Silvano Herrera, Ismael Pintado, Octavio Campos, Dr. Juan O-Naghten y miembros destacados de la Asociación.

Entre las personas cuyos nombres pudimos anotar estaban los siguientes señores.

Alcaldes Municipales: Sr. José Díaz Toledo, de Aguacate; Dr. Luis Napoleón Henríquez, de Batabanó, y Presidente de la Asociación de Alcaldes y Presidente de Término del C.N.D. Sr. Jorge Godínez, de Bauta; Dr. Rafael Rodríguez Alvarez, de Guanabacoa; Sr. Emilio Macías, de Güira de Melena; Sr. Alberto Fernández Barberá, de Jaruco; Sr. Alicio Ruiz, de San José de las Lajas.

Presidentes de Término: Sr. Celestino Julián Hernández, de Madruga; Sr. Restituto Marticorena, de Marianao; Sr. Julián González Carrasco, de Melena del Sur, de donde es también Presidente del Ayuntamiento; Dr. Francisco García Charón, de Quivicán; Sr. Diego Ochoa Esquijarosa, de Regla; Dr. Alberto González Pérez, de San Antonio de los Baños; Sr. José Acosta Comins, de San Antonio de las Vegas; Sr. Ramón Barrios, de La Salud; Sr. Abelardo Martínez, de Aguacate; Sr. Elías Jorge Albaine, de Alquízar; Sr. Manuel Jiménez, de Bauta; Sr. José A. Rodríguez Trujillo, de Bejucal; Sr. José Caridad Sosa, de Caimito; Sr. Gilberto Fernández, de Guanabacoa; Sr. Manuel Ramón de la Torre, de Güines; Sr. Juan Oropesa, de Isla de Pinos.

Joaquín Rojas Casanovas, Presidente de barrio en Carlos Manuel de la Cruz; Dr. Pedro González Verines, Justo Ibáñez, Presidente del barrio de Dragones; Gonzalo Amador de los Ríos, Dr. Rodríguez Bolívar, Marino Díaz, Gustavo Ruiz y Lino Pérez, concejal, todos de San José de las Lajas; Augusto Zulueta, Isaac de los Reyes, Raúl Cruz Alvarez, de Monserrate; Alberto Martín, José González y Mario González, de Guadalupe; José Antonio López, presidente del Ayuntamiento de Bauta; Julio Caso, delegado a la Provincial; Eduardo Uerfé, José Ramón Suero y Carlos María Chávez, de Madruga; Leopoldo Sánchez Cruz y Luis Alonso Pando, de Isla de Pinos; Francisco Massana, Raúl C. Finlay, Roberto Silvera, Horacio Collado, consejero provincial; José Aparicio, Manuel Ramón Torres, Manuel Lot, Luis Sánchez Luaces, Ricardo Barquín, Antonio M. Iglesias y Felipe Leal, de Peñalver; Julián Castillo y Manuel M. Valdés, de Pilar; José Gonde Dios; Eugenio Rodríguez Torres, jefe de despacho del Buró de Contacto Provincial del C.N.D.; Héctor Domínguez Falceto, Miguel Albarrán, ex-representante; Gregorio Inchaustieta Casuso; Miguel Angel Galindo, Hipólito Alum, de San Isidro; Israel de Armas, de Güines; Angel Angarica, Domiciano Torres, Enrique Batista, Asunción Palazuelos, Octavio Rojas, Restituto Marticorena, Emilio Macías, de Güira de Melena; Isaías Mejías, Alberto Cruz, de La Salud; Waldo Sánchez, Lincoln Izquierdo, presidente de barrio; Guillermo González, José Díaz Sera, Agapito Carrillo, Gustavo Lombard, Dr. Francisco Casamayor y un número de concurrentes, cuyo nombre fué imposible anotar, mayor de doscientas personas.

Terminado el rico almuerzo, el doctor Henríquez, en nombre de la Asociación de Presidente de Términos y Alcaldes del CND en la provincia de la Habana, leyó lo siguiente:

La Asociación Conjuntista de Alcaldes y Jefes de Términos de la provincia de la Habana, acuerda lo siguiente:

Primero: Pronunciarse decididamente en favor del sorteo de los señores Congresistas y las consiguientes renovaciones de los Cuerpos Colegisladores, en acatamiento a las disposiciones constitucionales vigentes, a los términos de la convocatoria electoral y, por encima de todo, a los las más sanos principios democráticos, en cuya virtud la opinión pública debe influir constantemente en la gobernación del país, por medio de la elección de nuevos Mandatarios.

Segundo: Asimismo se pronuncia, con idéntica firmeza, en favor de la reorganización de los actuales partidos Políticos por su misma devoción a los postulados de la Democracia para que en todo tiempo los Comités Ejecutivos Municipales, Provinciales y Nacionales están representando la opinión de la mayoría de los afiliados y puedan reputarse sus genuinos apoderados.

Tercero: Que la próxima Asamblea Constituyente debe atraer la atención de nuestro Partido, el cual deberá movilizarse frente a ella animado de la inspiración altísima de contribuir, en la medida de sus fuerzas, al triunfo de la justicia cívica que dé a la República una Nueva Carta Fundamental. Para esto nuestro partido debe propugnar una Legislación Electoral que garantice plenamente la actividad política sin obstáculos que impidan, en ningún tiempo, la libre emisión del pensamiento y asegure en su día la honradez de las urnas.

Cuarto: Que esta Asociación aprecia, en todo lo que vale, los vastos planes de mejoramiento económico social, formulados por el Jefe del Ejército Constitucional coronel Fulgencio Batista en sus reiteradas declaraciones a la prensa, los que encuentran en nosotros grata acogida y rspaldo entusiasta.

Quinto: Que dependiendo el vigor de nuestro partido y la eficacia de su actuación pública de una parte, de una vida activa en sus organismos oficiales y de otra parte, de una clara orientación en la política nacional, encarece del Comité Ejecutivo del Conjunto Nacional Democrático las definiciones oportunas, y de todos y cada uno de los Comités Ejecutivos Municipales y del Provincial de esta región, renuevan sus actividades haciendo sentir su personalidad y sus fuerzas Nuestros Comités Ejecutivos Municipal, Provincial y Nacional no deben ser organismos atrofiados, sino llenos de vida activa y saludable.

Sexto: Comunicar estos acuerdos al Comité Ejecutivo Nacional, al Provincial de la Habana y a los Municipales de esta Provincia.

(f). Dr. Luis N. Henríquez, presidente, Dr. Alberto González Pérez, secretario.

La aprobación de estos acuerdos se hizo entre aplausos de la concurrencia.

Además del doctor Henríquez usaron de la palabra en términos entusiastas y abogando por la consolidación del Conjunto los señores Alberto González, presidente de término; Miguel A. Galindo, Agapito Carrillo y otros, repitiendo sus votos por la grandeza del partido.

Cerca de las cinco de la tarde se despidió la animada concurrencia, después de tomarse algunas fotografías demostrativas del núcleo cenedista que se congregó respondiendo a la invitación de Iseñor Rodríguez Cartas.

## De política menuda

**«Unión Revolucionaria» aclara su condición de único Partido de ese nombre**

El Ejecutivo Municipal del Partido «Unión Revolucionaria», aclara que no tiene nexo con organizaciones recientemente inscriptas por elementos ajenos al Partido, bajo el mismo nombre, confiando que sea debidamente aclarada la duplicidad de nombre en una asociación de tal naturaleza.

**Ratificó Ferrer su denuncia ante el Fiscal de la Audiencia**

«Unión Revolucionaria», informa que el Fiscal de la Audiencia de la Habana, citó al Presidente del mencionado Partido, señor Andrés L. Ferrer, para que ratificara la denuncia hecha —y que recogimos con amplitud en nuestras columnas— sobre las falsedades que dice existen en los registros electorales de los Partidos Políticos que participaron en las últimas elecciones.

**Actividad política del Partido Federal en la Habana**

El doctor Ovidio Giberga, presidente del club «La Gironda», fundador del Partido Federal, nos informa lo siguiente:

El Comité Gestor municipal del Partido Federal, ha acordado la constitución de los siguientes barrios y términos municipales.

Primero: día dos de agosto a las 8 y media p. m., constitución del Comité Gestor Provincial de la Habana.

Segundo: día tres, constitución del Comité Municipal de Marianao.

Tercero: día cinco, constitución de los barrios Cerro y Puentes Grandes.

Carto: día siete, constitución de Jesús del Monte.

Quinto: día quince, constitución del barrio de Arsenal.

Sexto: día veinte, constitución del barrio San Juan de Dios.

Séptimo: día veinte y uno, constitución del barrio de la Punta.

Octavo: día veinte y dos, constitución del barrio de Monserrate.

El Comité Gestor Municipal acordó quedar en sesión permanente hasta constituir los cuarenta y tres barrios del Municipio habanero en el mes de agosto. Y hacer suyo el Plan Trienal.

**No está afiliado a ningún Partido el señor Gonzalo Palacio**

El señor Gonzalo Palacio, nos pide hagamos público que no se encuentra afiliado a ningún Partido político.

**Una enmienda al proyecto sobre el Registro de Extranjeros**

En relación con el proyecto de ley del señor Alfredo Alvarez, reorganizando el Registro Nacional de Extranjeros, se ha presentado a la Cámara, una enmienda adicional, que suscriben los congresistas señores Eduardo Suárez Rivas y Alberto García Valdés, sobre reposiciones de empleados cesantes.

El proyecto de ley del representantes Alvarez, que pareció merecer la atención inmediata de la Cámara y en tal sentido se produjeron numerosos representantes, está pendiente de una suspensión de preceptos reglamentarios para ser discutido con carácter urgente.

## APROBARA LA CAMARA EL LUNES LA LEY QUE REPONE A LOS CESANTES DE O. P.

Según impresiones recogidas ayer en la Cámara de Representantes, dicho cuerpo colegislador tratará con preferencia el próximo lunes, el proyecto de ley procedente del Senado, que restituye a la Secretaría de Obras Públicas, el importante crédito de Mejoras en Ríos y Puertos, para que puedan ser repuestos en seguida en sus cargos los 411 padres de familia cesantes en la actualidad.

Habida cuenta de la urgencia del caso y del sentido humanitario de dicha legislación, se tiene entendido que la Cámara de Representantes le impartirá su aprobación al texto tal y como vino del Senado.

## MITIN DE LOS AUTENTICOS EL PROXIMO DOMINGO EN LA CAPITAL PINAREÑA

PINAR DEL RIO, julio 29. DIARIO, Habana.—Para el próximo domingo está anunciado un mitin del Partido Revolucionario Cubano, en el parque de «Los Franceses» en esta ciudad.

Dicho acto es organizado por el Consejo Asesor del PRC de vueltabajo con gran entusiasmo, y al mismo se espera que concurran destacadas figuras del autenticismo en la República. GUILLERMO RODRIGUEZ, Corresponsal.

**ARROLLADO POR UN TRANVIA**

En el Primer Centro de Socorro fué asistido de lesiones de carácter menos grave, Arturo Bermúdez Ferrer, vecino de Progreso 6, que le produjo al arrollarlo cuando transitaba por Animas y Neptuno, el tranvía 459, Vedado-Calle Habana, que conducía el motorista Emilio Delgado Vasallo

## ACUERDOS DEL TRIBUNAL SUPERIOR ELECTORAL

Se da cuenta con tres comuni- ones, del Presidente de la Sala Vacaciones de la Audiencia de Pi del Río, participando haber sido signado el doctor Jesús A. Fi- as para Presidente de la Muni- al de San Cristóbal; del Presi- te de la Sala de Vacaciones de la diencia de Santa Clara, infor- ndo la designación del doctor fael G. Gutiérrez, para Presiden- de la Municipal de Cifuentes; y Presidente de la Sala de Vaca- nes de la Audiencia de Oriente, icipando la designación del doc- José Galcerán para Presidente la Municipal de Banes y se acor- quedar enterado y acusar recibo.

Se acordó quedar enterado de comunicaciones y telegramas si- entes: del Presidente de la Pro- cial de Santa Clara, participan- las designaciones de los doctores berto Rodríguez para Presidente la Municipal de Rancho Veloz; rdo Núñez para la de Yagua- René Grave de Peralta para la Placetas, y José G. de Caturla a la de Ranchuelo, este último conocer y resolver la solicitud traslado como elector del Presi- te propietario doctor José Félix ; de la Municipal de Nueva participando que se ha acorda- r de baja del inventario corres- diente, la tinaja de barro que nía utilizando para depósito de a, en virtud de haberse destruído pletamente al caerse acciden- mente de su base;— del doctor io Enríquez, participando que hi- entrega de la Presidencia de la icipal de Mantua, al doctor Jo- M. Abella; de éste, informando tomó posesión de la referida sidencia;— de la Municipal de cti Spíritus, participando que el cretario propietario, Enrique Me- der tomó posesión de su cargo el veinte del actual después de ha- disfrutado de la licencia que se concedió por enfermedad;— de los tores Eduardo R. Núñez, parti- ndo que ha tomado posesión de Presidencia de la Junta Munici- de Yaguajay; José Caturla, de Quemado de Güines; Pedro nule Calero, de la de Pinar del y Figueras, de la de San Cris- — de las Provinciales de La ana y Matanzas, participando han cumplido lo dispuesto en el mo segundo del artículo treinta is del Código Electoral;— de la icipal de Esmeralda, participan- que el día veinte y seis del ac- se ha hecho cargo de la Se- aría de esa Junta, el Secretario, nciando al resto de la licencia;— as Municipales de Artemisa y to Padre, participando que el erial electoral a que se refiere instrucción General número cien- talla en buen estado;— de las icipales de Los Arabos, Santa a del Rosario y Cienfuegos, par- ando que han dado cumplimien- lo dispuesto en el párrafo se- do del artículo ciento noventa y del Código Electoral;— y de Provincial de Matanzas, elevan- los informes de las Municipales esa provincia, sobre cumplimien- lo ordenado en el artículo cua- y ocho del Código Electoral.

Da cuenta con la comunicación Presidente de la Municipal de ruga, contestando a la de este mal por la que hubo de inqui- de esa Junta si las inscripcio- deterioradas en varias hojas del stro Permanente del Barrio Ita- de ese Término Municipal, son practicadas por la Dirección eral del Censo Electoral o de las tadas por esa Municipal con cridad a dicho Censo, para ncos resolver lo procedente; por comunicación manifiesta que expresadas inscripciones dete- das corresponden a las llevadas cho por la aludida Dirección, se rda autorizar a dicha Junta pa- que se dirija al Registro Nacio- de Electores, en solicitud de que, con vista de los antecedentes que sirvieron para efectuar esas inscripciones, se le expidan y remitan las certificaciones acreditativas de los nombres de los electores y demás particulares de los mismos, las que, con certificación de este acuerdo, serán agregadas a las hojas correspondientes.

## SIGUE SUS TRABAJOS LA COMISION QUE ESTUDIA EL PROBLEMA PETROLERO

Anoche se reunió, en uno de los salones de la Cámara, la comisión especial del Plan Trienal que estudia la cuestión Petrolera.

Participaron de la junta, su Presidente, Ingeniero Amadeo López Castro, Ingeniero Enrique Ruiz Williams, Ingeniero Eduardo I. Montoulieu, Ingeniero Calvache, Ingeniero Mariano Lora, Dr. D. Galdós, Dr. Marino López Blanco, Secretario de la Comisión; Dr. Wilfredo Brito, Dr. Corral, Dr. Jorge de Cubas, señor Antonio Antón, Dr. Luis Machado, Dr. Gabriel Gravier.

Con participación de la totalidad de los señores comisionados, se discutió ampliamente las áreas de concesión petrolera, uno de los preceptos de mayor importancia del proyecto de ley sobre la materia que se viene considerando cuidadosamente.

Los informes de la Secretaría de Agricultura, así como los de las entidades representadas en la junta, han sido estudiados y discutidos.

## Darán a conocer la parte agrícola del Plan Trienal

Los nueve artículos de la Ley Azucarera que beneficia a más de 17,000 familias cubanas

Aunque se ha dicho que el ingeniero López Castro, Secretario de Agricultura, va a dar a conocer solamente por el radio del Departamento uno de los aspectos trascendentales del Plan Trienal, hemos podido saber que el citado Miembro del Gabinete, hará también en importantes declaraciones a los periodistas.

El aspecto que se propone dar a conocer el señor López Castro es el que abarca nueve artículos de la Ley Azucarera, ya acordada por la Comisión Especial, para la protección de 17.000 pequeños colonos.

Tiene verdadera trascendencia para Cuba la protección de los pequeños colonos, pues sin violentar derechos legítimos, salva de la miseria a miles de familias cubanas que no logran hoy, en la actual forma de zafra obtener un rendimiento justo a su trabajo.

**El tabaco habano en Panamá**

Con motivo del reciente Decreto promulgado por el Presidente de la República de Panamá, autorizando la libre entrada en el país del tabaco y cigarros cubanos, los Secretarios de Relaciones Exteriores y de Trabajo, Comercio e Industria de la República hermana, han enviado cables al Secretario de Agricultura de Cuba, ingeniero López Castro acusando recibo de los que les había remitido dándoles las gracias en nombre del Gobierno y pueblo cubano.

**Frutos y granos importados**

El Jefe del Negociado de Cuarentenas de Plantas de la Secretaría de Agricultura, ha informado que el 25 de los corrientes llegaron al puerto de la Habana, 14,810 sacos de arroz, 865 bultos de ajos; 600 sacos de garbanzos; un huacal de plantas vivas; 575 sacos de frijoles colorados; 365 de frijoles blancos; 1,200 bultos de cebollas, 25 cajas de pasas; 5 sacos de almendras; dos de nueces; 339 bultos de vegetales y frutas; un saco de semillas de tomates y 800 sacos de

# ASCIENDE A UN MILLON DE PESOS EL LEGADO DEL CONDE DE JIBACOA, DICE EL SECRETARIO BRINGUIER

## CARCAJADAS

En fin, que doy de alta a Miguel Baguer, con sus ocho puntos en la barriga, bien visibles. El que quiera comprobarlo «con sus propios ojos», que vaya a verlo. Porque le han hecho un siete, que si lo hacen en el pantalón, le desgracian la elegante indumentaria

Ya come algo y me parece que de un momento a otro le mandarán para su casa. Sí, porque si persiste en no pagar la clínica, le echan. Ya lo verán.

---

La vida moderna lo exige y «Le Petit Paris» se ha hecho el restorancito coquetón de las damas... y de los caballeros turistas (los que gustan de comer bien, beber bien y las buenas mujeres). «Le Petit Paris» está en Aguila 74, entre Neptuno y San Miguel. La comida es barata, pero, como va cada mujer que quita el apetito, resulta un buen negocio para el dueño.

---

Aprobó el Senado la ley reponiendo a los 411 cesantes en Obras Públicas, con lo que ya tenemos otro nuevo motivo de gresca entre las dos Cámaras y, si no, ya loverán.

Y otro lío general, porque si a esos 411 se les repone, ¿por qué no se repone a los cientos y cientos de los demás departamentos?

Sí, porque hay por ahí tantos cesantes, que necesitan reponerse, los pobres...

---

De todos modos es una esperanza para esos 411 y, sentado el precedente (como si estuviera en un sofá tapizado de «El Leader») los demás cesantes pueden pasar por esa puerta y dormir tranquilos, sobre todo si tienen un sofá-cama, convertible, el famoso «Couch» que tiene «El Leader» en Belascoaín y San Rafael y puede convertirse en cama individual o camera.

---

Van a hacerse reformas en la Cámara, entre ellas, instalar micrófonos de solapa, con lo cual se van a pronunciar discursos muy solapados, y también se van a instalar refrigeradores, para evitar los acaloramientos.

Y así podrá ocurrir al pueblo que oye los debates, que siga saliendo como el negro del sermón: con la cabeza caliente y los pies fríos.

---

Siempre he considerado una enorme injusticia eso que hacen las madres con los niños malos. Sí, porque para evitar los niños malos, lo indicado es darles la leche condensada «La Habanera», o la «Hatuey» o la «Crema de Oro», que son de la Compañía Lechera de Cuba, S. A. Y resulta que, en vez de eso, algunas mamás le dan a los niños malos ¡azotes! ¡Qué injusticia!

---

Otro caso más de aburrimiento es el de la joven Marot Rodríguez que, a los 15 años ya está aburrida de la vida y quiso eliminarse por el permanganato en vista de que la tinta rápida no sirve ni para los calamares

Comprendo a esta hastiada joven: tiene un radio en casa, lo oye a todas horas y eso no hay quien lo resista.

¡Antes, el permanganato!

---

¡El millón catorce! Mejor dicho, el millón nada más. Es el concurso del jabón «Candado», que regala cosas absurdas, como una casa de familia (no sé si con familia y todo), trescientos radios y cincuenta mil cosas más, ni más ni menos. Y eso sí que es una ganga, porque le dan a uno todas esas cosas nada más que por ser limpio y lavar la ropa con jabón «Candado».

---

Esto sí que es el colmo: un señor a quien unos llaman José Antonio Betancourt y otras cosas feas, es un ciudadano ejemplar que desempeñó el cargo de inspector de Hacienda y también desempeñó el reloj, gracias al cargo. Y cuando lo dejaron cesante, había cogido tal cariño (y algunos pesos) al cargo, que siguió ejerciéndolo «honoris causa», aunque algunos dicen que la causa era sin honoris.

Y le han metido preso por inspeccionar gratis Nada, que no se puede ser «amateur».

---

Hay que ver lo que resalta el busto de una dama joven y hermosa, con una tela veraniega, incitante, transparente y refrescante, de esas estampadas de moda que tiene la «Casa Martínez», de Muralla 94 esquina pares a Villegas.

Sí, los bustos de las damas lucen lindos con esas telas de todos colores. Porque ya lo dice el refrán: «Para los bustos se hicieron los colores».

---

Rolando Coaña ha tenido la suerte de no llamarse Canuto, porque si se llega a llamar Canuto Ocaña, no habría faltado quien hiciera chistes, y hasta jaulas para canarios, con su nombre.

Pero esta buena suerte no le acompaña toda la vida, puesto que es músico de una orquesta y le han estafado la trompa, y no me extrañaría que hubiera trompadas con ese motivo y con el instrumento.

La trompa (y puede que la trompada) se la llevó un tal Hugo Y a lo mejor éste le dice ahora que la guarda para tocarla el día del Juicio.

Que va a ser muy pronto, en el Correccional.

---

Aquí todo el mundo trata de colocarse bien, y para buena colocación la de la fábrica de Cifuentes, Pego y Compañía, que produce los exquisitos tabacos «Partagás», y nada más. Como que se colocó detrás del Senado y del Congreso, como esperando la salida de los legisladores. Claro, como a todos les gusta chuparse sus buenas brevas, se chupan «Partagás». Y nada más.

---

Un vigilante acusó de cohecho al asiático Pan Yip, dueño de un tren de lavado, porque el «capitán» chino le ofreció cincuenta centavos para que no le pusiera una multa ¿Será sinvergüenza el chino? ¡Ofrecerle cincuenta centavos!

Por eso acusó de cohecho al chino; ¡porque eso es una cochinada!

---

Un verdadero amor platónico es el de los amantes que se tiran los platos a la cabeza, de donde se deduce que «El Palacio de Cristal» de Neptuno y Campanario, es la casa que vive del amor, porque es la que tiene más surtido de loza, vajillas, cristalería y demás artefactos matrimoniales para lanzar. Ah; y también tiene lámparas preciosas, por si no bastan los platos.

---

A las muchas personas que llaman a Aristigueta al DIARIO y no lo encuentran, debemos advertirles que Aristigueta va poco por el DIARIO porque le hacen trabajar, y eso es muy molesto. Dejen recado en esta Administración, y Aristigueta irá a visitar a los señores comerciantes y magnates de la Industria, les llevará un caudal de optimismo, la sonrisa a flor de labio y la promesa de unas «CARCAJADAS» sonoras.

Y por las «CARCAJADAS», les llevará... muy poco. Como las produce con tanta facilidad (así: «Ja, ja, ja»; muy fácil) las da baratas. Más difícil es cobrarlas

JOTA ARIS

## CONSISTE EN FINCAS, DERECHOS RURALES DE HIPOTECAS, ETC., EN 4 TERMINOS MUNICIPALES

Pregunta a Sanidad, en nombre del Jefe del Estado, cuál ha sido la actuación del Negociado de Saneamiento de Bienes. Seis casos de tifoidea y doce de paludismo en Guanajay

A pesar de lo que se ha publicado hace unos días referente a que la herencia dejada por el Conde de Jibacoa ascendía sólo al valor de una finca que ha reclamado el Hospital para Leprosos «San Lázaro», el Secretario de Sanidad y Beneficencia, doctor Zenón Zamora, ha recibido un escrito de su compañero de Gabinete, el de la Presidencia, doctor Bringuier, en el que de orden del Presidente de la República le pide al Departamento le informe a la mayor brevedad posible qué investigación ha practicado, hasta ahora, el Negociado de Saneamiento e Investigación de Bienes de la Beneficencia Pública.

Agrega el doctor Bringuier que la fortuna dejada por el finado asciende a cerca de un millón de pesos invertido en fincas, derechos rurales, censos, etc, situados en los términos municipales de Jaruco, Alquizar, Bauta, La Habana y otros pueblos.

En nombre del Jefe del Estado, y de la Cámara de Representantes, que han solicitado también datos sobre el particular, el Dr. Bringuier interesa todos los antecedentes investigados por la Dirección de Beneficencia desde el 25 de octubre de 1936, fecha en que murió en París, Francia, la señora Rosa Varona, viuda del Conde de Jibacoa, usufructuaria de los bienes de éste.

**Tifoidea en Guanajay**

El Jefe Local de Sanidad de Guanajay ha inormado a la superioridad que existen en el término seis casos de Fiebre Tifoidea y doce de Paludismo, por cuyo motivo solicita el envío de las vacunas necesarias para proceder a la inmunización de los vecinos.

**Conferencia sobre alimentos**

La cuarta Conferencia del tercer curso de la Escuela Sanitaria Nacional estuvo a cargo, ayer, del doctor Manuel García Hernández, Profesor de aquélla y Director del Laboratorio Nacional.

Ante sus compañeros, que en crecido número asistieron al acto, el doctor García Hernández disertó sobre las aguas de consumo y los alimentos, tema de gran importancia para los funcionarios de la Secretaría de Sanidad y Beneficencia.

**El saneamiento de la ciudad**

Mañana, sábado, se dará por terminado el saneamiento del barrio chino, según nos ha informado el doctor Antonio Gálvez, Jefe del Negociado de Desinfección de esta Capital, de cuya barirada han sido extraídos numerosos camiones de basuras y trastos viejos.

Por su parte, los obreros de Desratización, dirigidos por el señor Dionisio Armisén, capturaron en los muelles y alcantarillas limítrofes, noventa ratas.

Finalmente por los Inspetcores de Bromatología, a las órdenes del señor Ortega, se están recogiendo muestras de todos los colorantes que se utilizan para la preparación de dulces, caramelos, refrescos, etc, remitiéndolas al Laboratorio Nacional para su análisis

**El artículo 45 y el café tostado**

Con motivo de la protesta formulada por el señor Francisco Sarabia, miembro del Block Agrícola de Oriente, «del acuerdo adoptado por la Junta Nacional de Sanidad que modifica el artículo 45 de las Ordenanzas Sanitarias, permitiendo que al café se le agregue azúcar quemada, garbanzos, frijoles y paja, adulterando dicho producto», las autoridades sanitarias investigaron el caso, comprobándose la falsedad de la modificación del referido artículo 45 en ese sentido. Los funcionarios de Sanidad, con vista de la afirmación que ha hecho el señor Sarabia y comprender que éste ha sido mal informado, ha dispuesto una investigación, por si existen individuos dedicados a la adulteración del café tostado, manifestando al público que están debidamente autorizados para ello.

**Nuevo caso de Poliomielitis**

Ha sido reportado como sospechoso de Poliomielitis anterior aguda el caso del menor Gerardo Fuentes, de tres meses de nacido, de la raza blanca y vecino de Sagua la Grande. De alta fué dado el menor Alvaro Pérez, de Consolación del Sur, quedando, por tanto, de dicha enfermedad, nueve casos.

**Paludismo y Tifoidea**

En cuanto a la Fiebre Tifoidea había ayer, en las seis provincias, 283 enfermos, y de Paludismo, 3,115.

**Adquisición de materiales**

El Secretario de Sanidad ha recibido una comunicación del doctor Fuente Duany, Director del Hospital «Mercedes», solicitando un crédito de $800.00 del fondo de $2,115.00 que tiene como sobrantes, para poder adquirir equipos y materiales que le son de urgente necesidad.

**Saneamiento de dos pueblos**

El Coronel Amiel, Secretario de Gobernación, ha comunicado al de Sanidad, doctor Zenón Zamora, que ha autorizado que presos de las cárceles de Gibara y San José de las Lajas cooperen con los respectivos jefes locales en el saneamiento de dichas poblaciones.

## Para dar facilidades amplias a los contribuyentes, se reglamentarán 3 artículos de Ley de Impuestos

El Municipio pagó ayer más de cien mil pesos a los ediles y funcionarios de la Administración. Tres veces durante el mes de Julio han cobrado los empleados de hospitales

Ayer fueron liquidadas casi todas las nóminas correspondientes a los haberes de los concejales, funcionarios y empleados del municipio, con un total de $101,432.28, pagos que jamás se habían realizado en anteriores administraciones en un solo día. El Departamento de Contaduría rindió una labor agotadora.

**Labor del cajero municipal**

El Contador-Interventor del Municipio señor Armando Paz expuso ayer su congratulación al cajero señor Juan Manuel Fernández, por la labor que viene haciendo en servicio de la administración municipal y que en esa fecha batió un record al liquidar las nóminas de los concejales, sección de comisiones, servidumbre de la cámara, secretaría de la administración, contaduría, tesorería, administración de impuestos, acueducto de Albear, urbanismo, cultura, biblioteca, sección de espectáculos, turismo, seguridad pública, jefatura de sanidad, hospitales de emergencia, maternidad e infancia, asistencia y previsiones sociales y jornales, gracias a la organización hecha por el tesorero y cajero.

**Tres veces han cobrado los hospitales en julio**

Reconociendo el Alcalde los servicios que el Departamento de Sanidad y Beneficencia presta en los distintos sectores de que se componen, ordenó ayer el pago de los haberes de los empleados y médicos que prestan sus servicios en los Hospitales municipales, gracias a esto durante el presente mes han cobrado tres veces: mayo en julio 7, junio en julio 9 y julio ayer día 29.

**La subasta del pan**

El Secretario de la Administración Municipal doctor Orosmán Viamontes ha declarado a los reporters que la subasta celebrada para el suministro de pan a los hospitales, creches y demás dependencias municipales ha sido bien adjudicada, por cuanto la misma fué concedida al licitador que más bajo precio ofreció a la administración, rechazándose distintos licitadores por no presentar sus proposiciones de acuerdo con lo que determinan los pliegos de condiciones y por haber sido impugnados por los demás concurrentes, sin que se conocieran los precios a que ofrecían ese artículo. La libra de galletas ha sido rebajada a ocho centavos.

**Obstruccionan la licencia a un kiosco de refrescos**

En horas de la mañana de ayer concurrió al Ayuntamiento el señor Pedro Fernández Menéndez, protestando de la obstrucción que se hace a la licencia del kiosco de refresco que tiene dentro de su propiedad en Juan Delgado y General Lee. El Departamento de Urbanismo ha informado de modo favorable.

El Jefe del Departamento de Impuestos ha ordenado se investigue la causa que motiva la demora en la tramitación de esa licencia.

**Reglamentarán distintos artículos de la ley de impuestos**

Por el Jefe del Negociado de Impuesto Industrial Dr. Armando del Calvo se viene estudiando la reglamentación de los artículos 63, 72 y 110, de la Ley de Impuestos Municipales.

El primero de estos artículos señala que todo industrial o comerciante deberá tener al frente del comercio que explota una persona responsable ante la administración municipal, evitándose con ello que en la mayoría de ellos nunca se encuentra el dueño o familiar alguno, por lo que harán responsable a cualquiera que allí figure cuando el Municipio realice alguna diligencia. El artículo 72 habrá de quedar regulado en forma tal, que evite los trastornos que vienen sucediéndose entre el contribuyente honrado y el clandestino, ya que solamente comprende a los que trabajan personalmente o con familiares para vender a los compradores habituales, pagándose la industria en ambulancia, y el 110 que especifica que no podrá ejercerse comercio o industria sin antes tener la licencia municipal, dado que la mayoría de esos contribuyentes paga las cuotas después de las comprobaciones, y la licencia es demorada por causas imprevistas hasta seis meses, violando ese artículo el contribuyente sin culpa alguna.

## Los Clubs Rotarios de la República prometen cooperar con el Secretario de Comercio, contra el clandestinaje

El Presidente y el Secretario del Rotary, en entrevista con el señor Zárraga, le brindaron entusiasta apoyo para esterminar esa plaga que daña al Comercio y al Fisco

Teniendo en cuenta los propósitos expuestos por el secretario de Comercio, de acabar con el clandestinaje comercial e industrial, a fin de consolidar el desenvolvimiento del comercio serio, en la mañana de ayer, previamente citados, asistieron al despacho del señor Zárraga los señores José Pérez Cubillas y José Gash, presidente y secretario, respectivamente, del «Club Rotario de la Habana», celebrando un amplio cambio de impresiones con dicho funcionario discutiéndose la forma más eficaz para acabar en breve plazo ese mal tan arraigado y que tanto perjuicio ocasiona a las clases económicas y al Fisco.

Durante la conversación se puso de manifiesto que las clases económicas se encuentran dispuestas a cooperar intensa y desinteresadamente, en la expresada campaña, para ajustar en cuanto sea posible, la posición de los contribuyentes de buena fe y lograr a la vez el cumplimiento de las Leyes Sociales y Fiscales.

El señor Raúl Zárraga, aprovechando este gentil ofrecimiento de los miembros del Club Rotario de la Habana, solicitó de los mismos que presentaran a la mayor rapidez posible un proyecto de medidas para someterlas a la consideración de la Junta Nacional de Comercio, ofreciendo así una oportunidad a las Organizaciones Mercantiles para suprimir de raíz tan grave mal que no sólo está perjudicando al Comercio y a la Industria, debidamente establecido, sino propiciando, por la necesidad de mantener esa propia competencia desleal, la burla de las leyes sociales que se han promulgado últimamente con el propósito de mejorar la situación de los trabajadores, y lesionando los intereses del Fisco que se ven obligados a mantener un elevado costo de inspecciones para conseguir un mínimo de recaudación, causa ésta que a su vez provoca el mantenimiento de numerosos impuestos ya que el Estado necesita obtener medios para desenvolver sus funciones.

El doctor Pérez Cubillas, prometió no sólo la cooperación del Club que preside y un detallado informe con los estudios que personalmente ha realizado de ese problema, sino solicitar también una decidida ayuda en todo el territorio nacional de todos los Clubs Rotarios para que éstos de acuerdo con las Corporaciones Económicas, representadas en la Junta Nacional de Comercio, realicen una labor conjunta que permita en un breve plazo eliminar el clandestinaje en sus aspectos más destacados para posteriormente ir a una realidad que obligue tanto a los propios intereses privados como al Estado a una mutua cooperación que constituya de por sí la garantía de que en la protección de uno está la consolidación del otro y por lo tanto la normalidad que todos ansían para lograr un resurgimiento económico sólido y efectivo.


**De interés para nuestros clientes del Interior.**

Con el fin de que nuestros distinguidos clientes del Interior puedan beneficiarse con los precios especiales de Julio igual que si viviesen en la Habana,

LOS PRECIOS DE JULIO

continuarán en vigor para los pedidos por carta hasta el sábado 7 de agosto.

El Encanto

**Entre hoy y mañana—últimos días de estas grandes ventas—Don Julio eliminará a precios reducidísimos enormes cantidades de artículos.**

**¡Aproveche usted esta magnífica ocasión!**

**FAJAS**

Diversidad de modelos, calidades y tallas. Desde 1.00

PANTALONES de jersey 25c.

PIJAMAS de jersey 1.35

PIJAMAS de piel de angel 1.75

KIMONOS de tafetán y moiré 5.00

KIMONOS DE SEDA estampadas de doble cara 8.50

CAMISAS DE NOCHE de crepé con finos encajes 4.50

CAMISAS DE NOCHE de voile ESTAMPADO Y PIJAMAS DE ALGODON ESTAMPADO 1.19

TRAJES DE BAÑO de pura lana 99c.

Otros 1.45, 1.75, 2.45 y 2.75

PANTALONES DE PLAYA de punto de algodón 95c.

CAPAS estampados de playa, desde 3.95

El Encanto

**Sombreros,** desde 50c.

**VESTIDOS**

en exquisitos estilos de novedad en finos crepés de colores enteros y estampados, para sport y tarde

6.25 y 7.50

SECCION ECONOMICA DE VESTIDOS.

Vestidos de guarandol de hilo en colores enteros con bordados y calados 3.95

Vestidos de seda estampados y en colores enteros. Tallas: 14 al 44 3.95

Vestidos de noche, de muselina, chiffón y encaje 3.45

Vestidos de seda en colores enteros y estampados. Tallas: 14 al 44 2.25

Trajes sastre de crash de hilo. Tallas: 14 al 38 2.75

**MEDIAS**

Medias de muselina 50 y 60c.

Medias de hilo en tejido doble y de chiffón 80 y 90c.

Medias de seda pura en tejido de gasa "Ringless", sin brillo 1.10 y 1.35


M.E.C.D. 2016

9ª SECCION

TELEFONOS:
Dirección . . . . M-2856
Jefe de Redacción M-1287
Sección de Sports M-7912

# DIARIO DE LA MARINA

TELEFONOS:
Quejas . . . . . M-7911
A. Clasificados . . M-7915

9ª SECCION

AÑO CV — EL PERIODICO MAS ANTIGUO DE CUBA — LA HABANA, VIERNES, 30 DE JULIO DE 1937 — ACOGIDO A LA FRANQUICIA POSTAL — PAGINA TRECE

LA ACTUALIDAD

## España se conquista a sí misma

Inglaterra y Francia han manifestado reiteradamente su temor de que España sea conquistada por una potencia extranjera. Hasta en la Cámara inglesa de diputados se han hecho preguntas sobre esta cuestión. Indican ellas un burdo desconocimiento del carácter y de la historia del pueblo verdaderamente español, de la naturaleza y de los fines de la guerra actual y de la salvación de la España nacional, respecto a ella.

Durante más de veinte siglos ha demostrado esta nación que no hay poderio capaz de absorber o extinguir su personalidad. No pudo conseguirlo Roma, cuando se hizo dueña del mundo. Los cántabros (vascos o montañeses) jamás se sometieron a su yugo como lo afirma el poeta romano Horacio. No lo lograron después los árabes cuando extendieron por Asia, por Africa y por Europa su dominación. Ocho siglos de reconquista creemos que son bastantes para probar que se decide tanto más a vivir, cuanto más se pretenda dominarla. No pudo rendirla Napoleón Bonaparte, cuando sus ejércitos imperiales sometieron a casi toda Europa. Ha recibido España demasiado impulso en su proceso histórico, ha acrisolado de sobra su carácter y sus energías para que se resigne a ser borrada del mapa, o a servir de colonia o de factoría a otra nación.

Si lucha en la misma contienda actual, es precisamente para eso; para no ser conquistada y sojuzgada por un poder extraño; para no ver deshecha y exterminada su personalidad por la fuerza más incompatible e irreconciliable con ella; para no sentir la estrangulación más brutal de su espiritualidad bajo las manos más brutales y más odiosas. Es esto para España una nueva guerra de reconquista. Es para ella, una lucha de vida o muerte. Es, mejor dicho, una lucha de resurrección.

Está propicio un pueblo a ser sumido bajo la conquista y absorción de otro cuando se degrada, cuando pierde no sólo sus fuerzas, sino también sus fervores, sus ideales, su dignidad y su honor. La España de Franco, lejos de hallarse en este caso, es una nación que se ha erguido cuando han querido envilecerla; que ha concentrado todos sus vigores seculares cuando han pretendido aniquilarla; que se ha encaminado hacia su antigua grandeza y hacia sus pasadas glorias y gestas de epopeya cuando se han empeñado en desnaturalizarla y prostituirla. Puede ser una nación presa de otra cuando ya no encuentra ni pueblo que la defienda. Y los cruzados de España que al alzarse apenas contaban ni con gente, ni con tropas, ni con armas, arrastraron consigo a las dos terceras partes de los españoles y liberaron también las dos terceras partes del territorio. Un pueblo en donde no existe la autoridad, en donde la ley es una palabra vacía, en donde el desorden y la anarquía son los únicos sistemas de gobierno, está condenado a la abyección de una esclavitud extranjera. Pero en la España de Franco, en medio del vertiginoso fragor de su metralla, se levanta uno de los Gobiernos más robustos y mejor organizados que ha tenido en su historia. Hacia mucho tiempo que los pueblos españoles no gozaban de una normalidad y de un bienestar tan sólidos y estables como los que ahora tienen. Hacía mucho tiempo que no contaban con un ejército tan heroicamente valeroso, tan patrióticamente disciplinado, tan lealmente pundonoroso, como el que hoy está luchando por reconquistar a España. Hacía mucho tiempo que no la regía un jefe de Estado de tanta capacidad, de tan singulares dotes de mando, de tan serena ecuanimidad, de tan alto espíritu de justicia social y de tan acendrado y desinteresado españolismo como el que la rige ahora, por voluntad espontánea y unánime del pueblo.

Sin embargo, viendo este pueblo de tan secular consistencia, de tan incontrastable fortaleza; viendo este pueblo que así sabe agigantarse ante los peligros y que con afán firme y tan sólido impulso sabe gobernarse a sí mismo, ¡hay todavía quienes en países extranjeros insinúan dudas y temores, mitad malévolos y mitad inconsecuentes, de que pueda venir la eventualidad de una conquista de España por potencia extranjera»!

Ya se está conquistando a sí misma. Y para esa conquista se basta ella sola. No necesita ningún país extraño.

**León ICHASO**

# SE ESPERA EN INGLATERRA QUE RUSIA TOME EN BREVE UNA ACTITUD MENOS EXIGENTE EN LO QUE SE REFIERE A RECONOCERLE BELIGERANCIA A FRANCO

## DIECIOCHO PAISES RECONOCIERON EL DERECHO DE ASILO AL INICIARSE LA GUERRA HISPANA, DICE SAAVEDRA LAMAS

### Ocho naciones europeas, 9 americanas y China dieron asilo y salvaron en España a muchos refugiados políticos

El Ministro de Relaciones Exteriores de la Argentina cree que es llegado el momento de incluir el principio del derecho de asilo entre los del Derecho Internacional

BUENOS AIRES, julio 29, 1937.—Argentina ha propuesto a todos los gobiernos con los que mantiene relaciones diplomáticas que participen en el Tratado multilateral que reconoce el derecho de asilo político como principio de derecho internacional.

Carlos Saavedra Lamas, ministro argentino de Relaciones Exteriores es autor del proyecto, y lo ha sometido a la consideración de todos los representantes diplomáticos aquí para que lo envíen a sus respectivos gobiernos.

Saavedra Lamas también anunció que lo enviaría a la Unión Pan Americana para que se incluya en la agenda de la próxima conferencia Pan-Americana que ha de celebrarse el próximo año en Lima, Perú.

En una nota que acompaña al proyecto de Tratado, Saavedra Lamas dice que dieciocho países reconocieron el derecho de asilo político al iniciarse la guerra civil española, y que ha llegado el momento de incluir este principio en el derecho internacional.

Ocho naciones europeas, nueve americanas y China, dieron asilo a refugiados políticos en Madrid y usaron sus respectivos pabellones nacionales para protegerlos al llevarlos hasta la frontera francesa o hasta los buques de guerra. Aunque el gobierno de los Estados Unidos evita en todo lo posible el abrir las puertas de las embajadas, legaciones y buques de su flota, ayudaron a la evacuación de los refugiados políticos de España.

Argentina es, desde hace ya tiempo, paladín del derecho de asilo y envió dos buques de guerra a las aguas españolas para obligar al gobierno español a reconocer el derecho de la embajada argentina de acoger a las personas que huían de la persecución política. En los centros internacionales se cree que la agresiva iniciativa asumida por el gobierno argentino en esa época sobre el derecho de asilo, salvó la vida de miles de refugiados políticos que buscaron refugio en dieciocho legaciones y embajadas extranjeras en Madrid. Lamas añadió que los Estados Unidos habían concedido derecho de asilo en sus legaciones y aun en sus consulados en el Ecuador en mil quinientos cincuenta, en Paraguay en mil ochocientos sesenta y ocho, en Bolivia durante la revolución de mil ochocientos setenta y cuatro, y posteriormente en mil ochocientos setenta y cinco y mil ochocientos noventa y ocho; en España, en mil ochocientos setenta y seis; en México, en mil ochocientos setenta y siete y en Chile, en mil ochocientos noventa y uno.

El Proyecto de Tratado contiene quince artículos y determina que el derecho de asilo será concedido sin tener en cuenta la nacionalidad; pero quedando limitado a las embajadas, legaciones y residencias de jefes de misiones diplomáticas, buques de guerra, aviones y campamentos militares. El asilo podrá sólo ser concedido a las personas que huyan de la persecución política o acusadas de crímenes políticos.

Pero nunca a personas acusadas de haber cometido delitos comunes. El proyecto de Tratado determina las reglas y los casos en que el derecho de asilo puede ser concedido a los refugiados políticos.

### LOS DIPLOMATICOS HISPANOAMERICANOS DE ROMA SE INTERESAN POR LA INICIATIVA DE SAAVEDRA LAMAS

ROMA, julio 29. (AP).—Los diplomáticos latino-americanos se muestran altamente interesados en las noticias que se publican en esta capital referentes a que el ministro de Estado argentino, señor Saavedra Lamas, trata de gestionar que el sistema del derecho de asilo panamericano se extienda a los países del Viejo Continente en vista de las dificultades con que se ha tropezado para proteger a los refugiados en la guerra civil española.

Aunque la Embajada argentina y el ministro de Estado italiano no han sido informados aún oficialmente de tal proyecto, se cree que Saavedra Lamas proyecta que la convención panamericana se abra a la adhesión de las naciones europeas.

Haciendo uso por primera vez de autobuses, las tropas del general Franco se dirigen a reforzar las líneas en el frente del Norte.

## Se echa de ver la determinación firme de Chamberlain de lograr la paz de Europa antes que sea tarde

Veintidós naciones han enviado a Londres respuestas con la aceptación, en líneas generales, de las proposiciones inglesas, respecto a la no intervención en la lucha hispana

(Por Jack Beall)

LONDRES, Julio 29, 1937. (H. T.)—Londres fué sorprendido hoy por el cúmulo de noticias de paz. Oficialmente fué revelado que el gobierno inglés había abierto nuevamente las negociaciones para el pacto de Locarno Occidental, enviándole notas a las cuatro potencias de Locarno Oriental, Francia, Alemania, Italia y Bélgica.

Veinte y dos naciones han entregado respuestas aceptando en líneas generales las proposiciones inglesas sobre la no intervención en España. Entre esas naciones se encuentran Alemania, Italia y Portugal. Italia ha convenido en todos los doce puntos. Rusia se mantiene rehacia pero se espera que Francia use su influencia sobre su aliada. Inglaterra y sus dominios han firmado el Tratado Naval de Londres de mil novecientos treinta y seis, haciéndolo así vigente. Estados Unidos y Francia ya lo habían firmado. Italia está esperando el reconocimiento de su conquista sobre Etiopía antes de firmarlo.

Aparentemente la conversación de noventa minutos celebrada el martes entre Chamberlain y el Conde Dino Grandi fué muy amistosa. Los voceros oficiales de aquí están ahora entonando himnos a favor del acuerdo con Italia y diciendo que por fin el "Convenio de Caballeros" entre los dos países puede entrar en efecto.

Casi en cualquier momento se espera ahora el reconocimiento del Rey Víctor Manuel de Italia como Emperador de Etiopía. Es muy probable que se trate el asunto en el próximo mitin de la Liga.

Con tanto derroche de dulzura y luz emanando de Londres en un solo día, particularmente después de tantos amagos de guerra, es difícil apreciar las causas y fuerzas que están operando.

En primer plano se encuentra la incejable determinación por parte de Chamberlain de lograr una solución pacífica en Europa, antes que sea muy tarde. Chamberlain emplea un método directo y casi ha suplantado a Eden en su puesto. En la mente oficial los tres centros de perturbación son Japón, Alemania e Italia. En los últimos meses ha estado pendiente un acuerdo anglo-japonés pero el incidente en China ha causado el aplazamiento indefinido de esta solución.

Hasta el día veinte del pasado mes se creyó que Inglaterra y Alemania bien pudieran llegar a un acuerdo. Luego ocurrió el incidente del "Leipzig" y la suspensión de la visita del Ministro de Relaciones alemán Von Neurath a Londres. La invitación fué reiterada por Inglaterra pero Berlín hizo caso omiso. Ahora Chamberlain ha vuelto sus ojos hacia Italia y las negociaciones se han verificado en el número diez de Downing Street, residencia oficial del Premier británico y no en la cancillería. Nadie duda que se ha llegado a un acuerdo práctico sobre el reconocimiento inglés de la conquista de Italia sobre el imperio etíope, así como la forma práctica de impedir que funcione el comité de no intervención. Esto, desde luego, es cosa distinta y aparte de la verdadera cuestión de no intervención.

Una consideración humana, aunque puede ser inhumana en cuanto a España, es que ha llegado la época tradicional de vacaciones en Inglaterra. El Parlamento se ha declarado en receso por dos meses. Los ministros se están dispersando refugiándose en sus casas veraniegas. Todos quieren dejar las cosas tal como están y descansar por algún tiempo. Se necesitaría una crisis mayor que la de España para que interrumpa las vacaciones de los ingleses.

Aunque el embajador soviético Ivan Maisky ha dicho llanamente que su país no reconocería al gobierno de Franco, se "cree aquí que él tomará dentro de poco una actitud menos intransigente."

PAÑUELOS BORDADOS
EN TODAS LAS LETRAS
LA CASA COFIÑO
"REGALOS QUE NO SE OLVIDAN"
NEPTUNO 87 TEL M-2050

**El NOTICIERO DEL LUNES, nuestro acreditado vocero de ese día, será distribuído en lo adelante a los suscriptores a la misma hora que el DIARIO DE LA MARINA.**

**Con esa modificación, el público que nos favorece tendrá conocimiento, con varias horas de anticipación, de las últimas noticias nacionales y extranjeras que, por lo demás, continuarán siendo ofrecidas con la profusión y variedad de costumbre.**

## Inglaterra quiere convencer a Rusia respecto a España

Chamberlain pidió ayer al Embajador Maisky que no continúe su obstrucción

LONDRES, julio 29. (Havas).—El jefe de Gobierno, Neville Chamberlain, sostuvo esta tarde una extensa conversación con el Embajador de la Unión Soviética, Maisky, al cual, aparentemente, le hizo saber que es preciso que abandone la actitud obstruccionista que viene siguiendo en las conferencias de neutralidad.

**Creen injusto fundar una internacional antifascista**

CAMBRIDGE. Inglaterra, julio 29. (Havas).—El jefe de la oposición liberal, Sir Archibald Sinclair, en un discurso pronunciado hoy en la «Liberal Summer School», preconizó la necesidad de que se llegue a un arreglo con Italia y Alemania; mas, no a expensas de otros países. Dijo:

—Hay que llegar a la reconciliación, pero no regateando a costa de otros estados o sacrificando los principios que han sido siempre la base de un orden cualquiera, que ha sido defendido por nosotros, contra las tendencias anárquicas de los demás.

Agregó que si la formación de una alianza internacional antifascista es condenable, es conveniente hacer saber a Italia y Alemania que Francia y la Gran Bretaña están decididas a la protección y defensa de los principios democráticos.

Dr. ROSATI
DENTISTA
O-Reilly 67 — Tel. A-9422

ESTAMPAS DE LA GUERRA

## CARIDAD

—Señorita Consuelín...?

Es invocación frecuente de todos los heridos de la Sala: ¿Señorita Consuelín...? Veinte años espigaditos, de belleza de flor y ojos de noche, que si les permitieran liberarse de toda limitación, romperían a cantar, como los pájaros... Sin duda que andaban ellos con movilidad graciosa por la frondosidad de los jardines cuando llamó la guerra al hospital. La guerra le llevaba al hospital, carnes despedazadas, huesos rotos, ensueños truncos, juventudes muertas, e iba dejando, hasta llegar a él, un reguero de sangre tras de sí... Llamó: le respondieron torvamente...

—Quién es..?

—La Guerra...

La Guerra... En este caso, la Patria. En todo caso, el Dolor... No entendía el hospital este lenguaje, en este momento augusto. La zafiedad sccialista se había instaurado en él con plenitud. De él arrojara el consuelo de las evocaciones religiosas, para que los enfermos sucumbiesen como si fuesen barro nada más, y en él metiera una turba de mozas de comité, generalmente friega-platos bárbaras, que servían a la causa del partido, un poco como enfermeras, pero un mucho como espías. Hubo que borrar empleos: hubo que cambiar servicios: hubo que dejar paso a las mocitas de las familias mejores, que querían ofrecer a los heridos —Patria y Dolor a la par— las rosas de maravilla que Santa Isabel, la reina, llevaba entre sus manos de milagro, cuando iba a remediar hambres profundas con los ángeles delante...

Así llegó Consuelín: lo mismo que si volara de la frondosidad de los jardines, hasta la sala de Dolor más hondo, en el interminable caserón. Qué realidad tan cruel, la de la vida...— Cuán repentinamente cambió todo, en la extensión azul, llena de lumbres, de su visión infantil...! Ay, los caídos en la lucha trágica, qué humildes, en sus quejumbres, qué tristes en sus delirios, que grandes en sus silencios...! Consuelín compartía sus vigilias, lloraba con sus torturas, y dejaba en revuelo sus veinte años que hablasen en trinos, cada vez que llegaban a contarle:

—Consuelín, ya estoy bien, ya me curé, ya puedo volver al frente...

Era una felicidad...!

Y era una felicidad para los condenados al dolor, el poder repetir de vez en cuando:

—Señorita Consuelín...!

De esta manera, en la mañana turbia... Han realizado los rojos un nuevo ataque baldío, que llenó sus caminos de cadáveres. Pusieron en este ataque todos sus elementos de batalla con casi inconcebible profusión: los hombres en multitud, los tanques en cantidad, los cañones en rebaño, incluso los aviones en tropel... Fué otra revelación extraordinaria de su impotencia total. Ya han vuelto a hundirse a lo lejos, con un nuevo desastre decisivo, y ya dicen sus rabias de costumbre, buscando con sus granadas las camas de los heridos, que no pueden responderles. Los muros del hospital se rasgan con boquetes formidables, y rompen las granadas la techumbre con estrépitos atroces, y empiezan los heridos a correr, y a saltar por las ventanas, y a caer destrozados en los rumbos en que va la metralla persiguiéndolos...

De esta manera, en la mañana turbia... Las monjitas están en la capilla, y a ella van acudiendo las mocitas en solicitud de espíritu. Prosigue sin descanso el bombardeo. Debajo del bombardeo, levanta el sacerdote en la capilla, para que las bendiga tiernamente, el Santísimo Señor... Luego, las bendice él: luego, les anuncia él, con toda su palabra hecha dulzura:

—En el nombre de Dios, yo os absuelvo...

De esta manera, en la mañana turbia, vuelven todas a las salas, mientras las paredes se hunden, mientras los heridos mueren, y mientras la metralla surge en chorros... De esta manera, vuelve Consuelín... Coloca a un herido en pie, y se pone a llevarlo poco a poco, camino de una ambulancia...

Otra explosión. Nada más. De momento, nada más... Cuando cobra el sentido Consuelín, sienten que le resqueman en su carne varias heridas chiquitas. Su delantal se le manchó de rojo... Y va a tocar sus bolsillos, y ve en uno una mano ensangrentada, que ni aún sabe de quién es...!

**X. X.**

## CAMBIO DE FRENTE

**Si los gobiernos tuvieran todos la más elemental sinceridad acerca de los móviles de su política, se ahorrarían a la humanidad muchos sufrimientos y se salvaría la economía de temores y recelos que paralizan su actividad, perjudicando el bienestar de los pueblos. El conflicto de España es un ejemplo clásico de la actitud tradicional de ciertos gobiernos.**

**En cuanto se manifestó la anarquía y la criminosidad de los individuos que regían las regiones dominadas por los rojos, hubo dos gobiernos que rompieron con ellos toda relación diplomática, reconociendo como único gobierno español al que ajustaba sus actos al derecho de gentes y garantizaba en su territorio orden, paz y justicia. Alemania e Italia, a pesar de que los facinerosos dieron a su conducta, desde el primer momento, carácter «antifascista» y tendencia hostil a los países de régimen autoritario, no salieron de su neutralidad y declararon solemnemente que no perseguían intereses territoriales ni económicos en España, declaración que merecía pleno crédito, no sólo por la forma en que fué hecha, sino porque nada autoriza a suponer que los nacionales españoles estuvieran en ningún momento dispuestos a renunciar a su independencia completa en todos los aspectos de la vida política. Fueron los anarco-bolshevikis los que en una escandalosa nota, hecha pública, ofrecieron ventajas económicas y territoriales a cambio de un mayor apoyo a su beligerancia. Frente a esa actitud franca, justa y serena de los gobiernos alemán e italiano, a los que se adhirió en cierta medida, por el interés patente que en ello tiene, el portugués, los de Inglaterra y de Francia trataron de oscurecer la situación hablando de gobierno constitucional y legítimo, de democracia y libertad, de ideologías y místicas, sin querer darse por enterados de que en España no se debatía ninguna cuestión de orden legal ni teórico, salvo la que deriva de la necesidad de respetar los derechos de todos los ciudadanos, de castigar los delitos, de depurar la vida pública y expulsar a los agentes soviéticos y bolshevizantes.**

**Ahora, en vísperas de una decición fundamental, ya nadie habla, excepto algunos energúmenos fanatizados, de gobierno legítimo de Valencia y de democracia, sino de intereses concretos, de prepotencia y de garantías para el caso de guerra. La terminología ha variado: en lugar de conceptos «ideológicos» se habla ahora del Mediterráneo, de comunicaciones terrestres y marítimas, de impedimentos a la movilización, del «statu quo» en el Mediterráneo occidental, de predominio extranjero en la Península, entendiendo por «extranjero» no el francés o inglés, sino exclusivamente el de otras potencias.**

**Si se hubiera empezado por ahí, ya estaríamos todos al cabo de la calle: que la España nacional no consentiría, ni nadie se las ha pedido, hipotecas sobre su futuro político y económico. Lo que no sabemos es si las «ideologías» o el conflicto de poderes e influencias serán lo que inspirará en adelante la política de las «democracias» de Occidente.**

**DON VERDADES.**

Saturnos
-en colores
INDISPENSABLES
PARA EL BIEN VESTIR
Producto de los fabricantes
de las camisas-
Packard

## Un joven graduado de Columbia, que es prisionero de Franco, lamenta la hora en que lo engañaron los rojos

Hallándose sin trabajo, lo sedujo el señuelo de un sueldo de $1,500 semanales y el grado de Teniente, pero cayó en el primer combate y tiene ante sí muy negras perspectivas

(Servicio Especial)

SALAMANCA, España, Julio 29.—Un graduado de Universidad americana no tiene por qué preocuparse en estos días de las dificultades que hay consigo la depresión monetaria de su país. En el ejército marxista del general Miaja se ofrecen extraordinarias facilidades para ganarse la vida, prometiéndose buena paga a los que abandonan su hogar y se unen al llamado ejército «de la democracia». Todo lo que este graduado tiene que saber, para sostenerse «por el dinero» —que, en la inmensa mayoría de los casos no llega nunca a manos del voluntario trabajador— es un poco de aviación, pues esa es la parte más floja del ejército rojo de Madrid, que lucha actualmente por contener la invasión del generalísimo Franco hacia la capital hispana. La noticia que brindamos nos la facilita cortésmente, Harold Dahl, muchachote de Champaign, estado de Illinois, que corrió esa suerte y se encuentra actualmente en Salamanca, prisionero de los ejércitos nacionalistas.

Mister Dahl representa en este caso el tipo característico del americano aventurero. Es un muchacho joven, de unos 28 años, que hace veintidos se graduó en la Universidad de Columbia. El título no le valió de nada, y tuvo que caer en un campo de aviación, en Texas, donde aprendió el complicado mecanismo de los aeroplanos.

Desorientado porque la depresión y las continuas huelgas no le permitieron estabilizarse con su joven esposa, se fué hasta México, donde radicó en una oficina de reclutamiento de «voluntarios» para el ejército marxista.

La oferta que le hicieron fué tentadora. Le prometieron una paga de mil quinientos pesos semanales y el grado de teniente si lograba derribar algunos aviones del ejército del general Franco. El dinero sería remitido a su esposa, que se encontraba alojada en un hotelucho aceptable de Cannes, en Francia.

Dahl llegó a Madrid, tras una larga travesía por el Atlántico. Dahl fué enviado al frente de Madrid, donde las fuerzas marxistas y nacionalistas libran actualmente la más feroz batalla de la guerra civil española. El primer día lo dedicó a la observación. Al día siguiente descansó, y después tomó parte en su primer combate, donde no salió bien librado. Su buena estrella lo abandonó a la hora precisa, y en un abrir y cerrar de ojos fué derribado, encontrándose prisionero de las fuerzas anticomunistas.

Ahora está preso en una cárcel de Salamanca, y aguarda intranquilo su futuro, que se proyecta en estos planos de incertidumbre:

1.—No sabe cuándo volverá a ver a su esposa, con la cual contrajo nupcias hace solamente seis meses.

2.—No sabe si volverá otra vez a su pueblo natal, pues con la ley de neutralidad que dictó el Gobierno de los Estados Unidos, todo americano que esté peleando actualmente en España ha perdido su carta de nacionalidad.

3.—Puede ser fusilado por las fuerzas rebeldes, como un enemigo mercenario de las patrullas de Miaja.

4.—O puede ser cambiado a las fuerzas gubernamentales por un prisionero rebelde, lo cual no le agrada mucho, pues sabe que en Madrid lo fusilarían al regresar.

Dahl habla de los horrores que se ven en los «ataques» de las fuerzas marxistas, y dice que «ahora comprende la tontería que cometió al unirse a una causa que no era suya, y que sólo encuentra voluntarios por el dinero que ofrece».

«Jamás he sido comunista, ni lo seré —afirma el muchacho—, pero estaba sin trabajo en los Estados Unidos, y de alguna manera hay que ganarse la vida. En México me dijeron que los rojos daban magnífica paga si me unía a sus fuerzas, y los creía bajo la promesa de que me harían instructor».

«Cuando llegué a Madrid, empero, me encontré con que todos los oficiales de la aviación roja son expertos rusos, que han sido traídos especialmente para trabajar al servicio del Gobierno español, y entonces tuve que contentarme con una plaza de aviador».

«La guerra de España es lo más amargo que he visto en los días de mi vida, y quisiera encontrarme ahora en mi pueblecito de Champaign, Illinois, sin trabajo ni futuro, pero con la vida perfectamente asegurada».

### DECLARACIONES DE CHIANG KAI SHEK

NANKIN julio 29 (AP).—El generalísimo Chiang Kai Shek jefe supremo del gobierno de China en un manifiesto lanzado a la nación en la noche de hoy declara que China no se someterá a la presión japonesa porque las negociaciones con el Japón en las condiciones actuales son imposibles; en cuanto a los sucesos del norte dijo que, las hostilidades en el área de Peiping y Tien Tsin simplemente han comenzado ahora y que aunque algunas tropas se hayan movido de sus posiciones tales movimientos no deben tomarse como derrota.

Reitera que el gobierno central no tolerará que se pongan límite al ejército 29 en la conservación de suposiciones y que cualquier arreglo que se haga con el Japón tendrá que ser a base del respeto de la integridad territorial de la nación.

El generalísimo dijo que el general Sung Che Yuan no puede ser culpado de la evacuación del área de Peiping porque él, Chiang Kai Shek como comandante general en jefe de las tropas de la nación, es el único responsable de lo que ha sucedido.

## DEL MOMENTO NACIONALISTA ESPAÑOL

Esta propaganda, que dirige el doctor Francisco J. Almodóvar, se radia todos los días por las emisoras CMCD (onda larga, 950 kc.) y COCD (onda corta, 6.130 kc.), ambas de «La Voz del Aire». Radiodifusión auspiciada por el Comité Nacionalista Español. Oficinas altos del Banco del Comercio, por Obrapía. Teléfono M.9086. Apartado número 2574.

Audición del mediodía: de 1 p. m. a 1.30 p. m., que va dedicada en particular a los oyentes del interior de la República.

Audición de la noche: de 7.30 p. m. a 8 p. m., dirigida especialmente a los radioescuchas de la capital. Hasta el día diez del próximo mes, esta audición durará hasta las 8.15 p. m., o sea, tendrá un tiempo total de 45 minutos.

**ORGANIZACION DEL TRIBUNAL SUPREMO ROJO**

Traemos a esta sección unos párrafos que sobran para deducir la verdad cerca de un asunto alrededor del cual vienen haciéndose toda clase de comentarios. La simple lectura de lo que transcribimos a continuación abre las puertas de la realidad y deja ver claro a quienes no padezcan ceguera mental y crean candorosamente la especie echada a circular con fruición, respecto a que la Justicia injusta que se administra en el territorio no español de España, no está sujeta a derecho, porque la imponen accidentalmente y por motivos de guerra los elementos que, con grave falta a la verdad, han dado en llamar «incontrolables».

«Para los revolucionarios españoles la Justicia no debe servir sino las aspiraciones, deseos y odios de sus organimos sindicales y políticos. Sobre esta base han organizado el Tribunal Supremo de Justicia. Y es un error grave creer que «sólo» los extremistas desean esta deformación de la Justicia. Los grupos de izquierda que forman el llamado Frente Popular, en general han compartido esta opinión, muy propia de una primitivista organización social. Es de esta suerte que el señor Azaña, siendo Presidente del Consejo de Ministros, pronunció en 1932, sin la más mínima repugnancia espiritual las siguientes palabras: «Se dice que el Poder Judicial se halla en peligro; yo no sé qué será eso del Poder Judicial. Y voy a deciros algo que quizá os escandalice más: la independencia de los jueces es sólo un lugar común. ¡Yo no admito esta independencia!»

Los marxistas españoles, protegidos por el Presidente de la República, redujeron una vez más a esclavitud a los jueces que milagrosamente sobrevivieron a la persecución y la matanza. Cuando en Valencia reorganizaron el Tribunal Supremo, no designaron un magistrado austero e independiente que tuviese fe en la Justicia. Nombraron a un profesor de Derecho Político, don Mariano Gómez González, que no tiene sin duda, la menor sospecha del heroísmo que significa para un juez el hecho de mantenerse por encima de coacciones y halagos y de hacer respetar a todos la independencia de la Justicia. La grandeza de su misión, no podía concebirla. El Presidente del Tribunal Supremo anarco-comunista, no tuvo reparo en declararlo el día mismo de su toma de posesión: «El juez no es independiente; es un servidor de la Sociedad y **debe inclinarse ante la concepción que ésta tenga de la Justicia».**

Y porque en la España roja no existe justicia, independencia ni legalidad, es por lo que tampoco existen orden, cultura ni riqueza. Sólo se conoce una ley: la del más fuerte, la de la pistola; y ésta se aplica en un ambiente de odio, en una atmósfera de terror que los hace retroceder decenas de siglos. Y solamente en esa atmósfera era posible que un día se oyese ante el Tribunal Supremo de España, la voz del odio, de la cobardía y de la barbarie.

De todo esto, nuestros lectores habrán deducido que los titulados incontrolables no se hallan solos, al actuar contra los más elementales principios de derecho, sino que esos elementos de desorden están aconsejados, y en casos como éste, dirigidos por los sedicentes intelectuales revolucionarios, que han puesto su inteligencia al servicio de la Internacional, de las sectas y de la anti-España».

¿Está claro? Tanto, que ni siquiera admite en contrario las fórmulas sofísticas de la dialéctica avanzada. Y nada más por nuestra parte.

**F. J. A.**

## El Japón no perdonó la humillación sufrida al tener que devolver a China parte del botín obtenido en 1894-95

Ante el Parlamento japonés, el Ministro de Estado, Koki Hirota, manifestó que el Gobierno rechazará sumariamente cualquier intromisión extranjera en el conflicto chino

TOKIO, Japón, julio 29. AP. —El gobierno japonés rechazará sumariamente cualquier «ingerencia» extranjera en el conflicto chino-japonés, según declaró hoy ante el Parlamento el ministro de Estado Koki Hirota.

Contestando a preguntas que se le hicieron en la Cámara de Representantes, Hirota dijo que confía en que ninguna otra potencia intentará mezclarse en el conflicto.

En los centros oficiales se dice que en vista del sesgo que toman los acontecimientos en Tientsin, donde las tropas chinas y japonesas han estado combatiendo todo el día y los aeroplanos militares japoneses bombardearon la ciudad, se están despachando grandes contingentes de tropas desde el Japón al Norte de China.

Hasta ahora sólo han ido a China pequeños destacamentos de fuerzas japonesas.

El general Sugiyama, ministro de la Guerra, dijo al Parlamento que «el Japón está preparado para hacer frente a todas las posibilidades» y agregó que « sería cosa fácil limpiar de tropas chinas las áreas de Peiping y Tientsin, aunque lo que más interesa al gobierno es el choque que pueda seguir con el ejército chino».

La declaración del ministro de la Guerra se interpreta en el sentido de que el ejército no ha publicado los informes que tiene acerca de los movimientos de tropas del gobierno de Nanking hacia la zona de conflicto.

Los miembros navales del Consejo Supremo de Guerra se reunieron y se tiene entendido que estudiaron los medios de evacuar a los súbditos japoneses que residen en China en caso de necesidad, así como las medidas que deberán adoptarse para proteger los intereses japoneses a lo largo de la costa de China.

Los despachos dicen que el vicealmirante Kiyoshi Hasekawa, que manda las fuerzas navales en aguas chinas, ha comunicado al ministerio de Marina chino en Nanking que la armada nipona se verá obligada a intervenir en el caso de que ocurran incidentes en el centro o sur de China.

El almirante Hasegawa aconseja al gobierno chino que adopte medidas contra posibles agitaciones anti-japonesas en la China Central y del sur, declarando que la situación en dichas regiones pudiera llegar a ser tan grave como en el área de Tientsin-Peiping.

Los periódicos de Tokio comentan las posibilidades de una intervención extranjera en el conflicto del Norte de China y temen que la Gran Bretaña pueda adoptar alguna acción.

Los periódicos japoneses agregan que el Japón jamás se ha repuesto completamente de la humillación que sufrió en 1896 cuando el «consejo amistoso» de Alemania, Francia y Rusia la obligaron a devolver a China parte del botín de su victoria en la guerra chino-japonesa de 1894 a 95.

La Cámara de Representantes aprobó sin la menor modificación un proyecto del gobierno concediendo un crédito de 96 millones de yen, o sea $27.800.000 para la campaña de Norte de China.

## Roma tributó una cordial recepción a los setecientos niños españoles que han ido a pasar allí el verano

En la sesión de hoy del Parlamento inglés, última de esta temporada se harán interpelaciones respecto a España. El Gobierno de Valencia cuenta a su modo lo del submarino

ROMA, julio 29. (Havas).—Una compacta muchedumbre hizo una recepción entusiasta a los 700 niños españoles que han venido a Italia a pasar las vacaciones de verano; todos los pequeños vienen vestidos de pantalón negro y chaqueta azul, con un pañuelo rojo al cuello y bona marrón.

Los falangistas los han traído en correcta formación militar; llevan al pecho medallas con retratos de Mussolini, el Ministro Pietro Parini y varios jefes de los italianos en el extranjero.

Asistieron al recibimiento altas personalidades italianas.

**Las interpelaciones a Eden, señaladas para mañana; la Cámara recesará hasta el mes de octubre**

LONDRES, julio 29. (Havas).—Para el debate del día 30 se han escrito como oradores, interpelando al Gobierno, el jefe laborista, Attlee, David Lloyd George y otros; se cree que la sesión terminará antes de las 4 p. m. declarándose entonces el Parlamento en receso hasta el mes de octubre.

Attlee anunciará que su interpelación versará simplemente sobre la cuestión española.

VALENCIA, julio 29. (AP).—El Departamento de Marina del Gobierno informó esta noche que cinco buques republicanos fueron atacados por submarinos durante el día.

El vapor «Anduzmendi», según el comunicado del Gobierno, estaba en aguas francesas cuando fué atacado, sufriendo daños.

Dos tanques «Zorra» y «Taustan» también fueron cañoneados, pero pudieron llegar a puerto.

Dice también el comunicado que un submarino abrió fuego contra los vapores «Vicente Laroda y Cabo Menor» y que los dos buques de guerra que los acompañaban y las baterías de la costa contestaron a la agresión, creyendo que uno de los disparos alcanzó al submorino.

Dice el Departamento que el «Vicente Laroda» y «El Cabo Menor» llegaron a Barcelona.

M.E.C.D. 2016

# PERDIERON LOS GIANTS CON LOS CARDS. Y LOS CUBS CON EL BROOKLYN

## TIENE ENORME IMPORTANCIA EL CHOQUE DEL DOMINGO ENTRE EL ATLETICO Y EL FORTUNA

## DESDE EL BULL PEN

(Por PEDRO GALIANA)

Creen que Burguess Whitehead puede mejorar su batting si le convierte en hitter zurdo.—Los Yankees no quieren implantar el día de las damas.—Los Senadores decaen, y Harris se ha dado cuenta.—Defienden a Frisch como manager

**Eddie Brannick, secretario de los Giants, dice que Burguess Whitehead sería mejor bateador si aprendiese a batear a la zurda... Los Dodgers de Brooklyn tienen más lesionados que regulares en su team... Y mientras tanto, el manager Grimes continúa insultando a los umpires y ganándose expulsiones... La del otro día fué la sexta de la temporada, lo cual establece un record... Dos muchachos que devolvieron a la policía un billete de 1,000 pesos que se encontraron en la calle, fueron invitados a pedir «cualquier cosa» en la seguridad de ser complacidos, y ambos pidieron ser fotografiados con el pitcher Lingle Van Mungo, en el interior del dougout de los Dodgers en Brooklyn... El brazo de Chick Hafey, de los Reds de Cincinnati, que fué una vez el mejor de la Liga Nacional, todavía se mantiene potente... En Ebbetts Field, Brooklyn, han implantado también el Día de las Damas, pero, en Yankee Stadium se niegan a hacer esa concesión a las mujeres, estimando que deben pagar lo mismo que el hombre... Eddie Barrow dice que en una gran ciudad como New York no deben concederse esas libertades... «Eso está bueno para San Luis, Filadelfia y Pittsburgh» —dice Si usted analiza detenidamente este asunto, parece que Barrow tiene razón... Las mujeres que viven en las grandes ciudades son muy amigas de la botella y de hacerse esa concesión en Yankee Stadium, tomarían por asalto la casa que Babe Ruth ayudó a construir... Chicago tuvo que limitar una vez el número de mujeres que podían asistir a los juegos de pelota en esos «Ladies Days»... El terreno tiene capacidad para sólo 37,000 personas y una tarde se aparecieron 25,000 mujeres en el field... Más de 10,000 fanáticos fueron rechazados porque no había asientos para ellos, y esto perjudicó a la empresa de los Cubs... Cierto que las mujeres pagan 25 centavos por cada pase, pero, las entradas masculinas son de $1.10 y eso marca una diferencia bastante crecida en las recaudaciones.**

**Los Senadores de Washington fueron llamados «el caballo negro de la Liga Americana» en la primavera; sin embargo, actualmente están en pobrísima posición y parecen alejados definitivamente de los cuatro primeros puestos del circuito... El mismo Bucky Harris se ha dado perfecta cuenta de lo reducido de su chance y está empezando a probar jugadores nuevos en distintas posiciones de su club... En las últimas salidas hemos visto nuevos pitchers, y Harris se prepara para sentar algunos regulares... Los partes que se reciben dicen que Joe Kuhel, no es ya la primera base de antes, y aseguran que Buddy Myers está jugando su última campaña como regular... Myers buscaba un interesante come back este año, pero, nada le ha salido como lo tenía planeado... Su hittin es pobre, y sus piernas se niegan a obedecerle, con el resultado de que cubre menos terreno que hace dos campañas... En el outfield también se esperan cambios... Bicky está convencido que el veterano Al Simmons ha visto pasar sus mejores días... Ya no batea lo que antes, y tiene el brazo en malas condiciones... Mel Almada es bastante bueno, pero no puede compararse con Benny Chapman, a quien cedieron al Boston, y Jonathan Sthone, aunque batea, no es precisamente una maravilla en el fielding... Dick Ferrell, es un receptor de primera clase, pero, todo el mundo sabe que Rick es lo que los americanos llaman un «spring time hitter» (bateador exclusivo de época fría) y ahora estamos en pleno verano... Harris se pregunta muchas veces si no se equivocó en el cambio de Newson y Chapman por Almada y los hermanos Ferrell... Hasta ahora, los Medias Rojas de Boston han sido los beneficiados... Y esto le tiene de muy mal humor... Los pitchers tampoco están haciendo nada... El mejor de todos es Monte Weaver, a quien los Yankees desean contratar... Deshong ha decaído este año, y Fischer, Ferrell y Appleton son hombres de racha.. La novena en conjunto luce floja, repetimos. y por este motivo todo el mundo debe prepararse para presenciar importantes cambios en el mitin invernal.**

Chester Laabs

**La inmensa mayoría de los críticos dicen que Rogers Honrsby es el mejor manager que hay en las Grandes Ligas; sin embargo, la verdad es que el Rajah lleva algún tiempo saltando de club en club, sin demostrar su famosa pericia... Frankie Graham, comentarista del «New York Sun», dice que Frankie Frisch es el mejor manager que hay en la Liga Nacional, y lo comprueba presentando records y averages... Según las estadísticas, desde que Frisch se hizo cargo de los Cardenales la novena no ha dejado de batallar por el pennant, finalizando siempre en primera division... Los muchachos han ganado dos pennants, una serie mundial y han terminado segundos en dos ocasiones... El mismo comentarista dice que los tres mejores jugadores del Big Show son: Lou Gehrig, Joe Medwick y Joe Di Maggio... No cabe duda que Benny Chapman está contento en Boston... Desde que fué cambiado ha ganado 30 puntos en su batting average y ahora sostiene un promedio de .310... El batting average de Joe Medwick es tan alto, que pierde uno o dos puntos cuando sólo batea de 5-2... Buddy Myer cree que Cecil Travis, short stop de los Senadores, será el próximo champion bate de la Liga Americana... Charley Dressen tiene una apuesta de $50.00 con Bill Terry a base de que Chuck Hafey bateará este año más que Wally Berger... Joe Medwick ha bateado de home run en todos los terrenos de la Liga Nacional, excepto en Cincinnati y Chicago Lo mismo le pasa a Gene Moore, de los Bees... Lou Fette, por su parte, le ha pitcheado ya a todos los teams de la Liga, menos a los Giants... (A estos últimos los vió solamente en el role de relief)...**

## EN LAS GRANDES LIGAS

### RESULTADO DE LOS JUEGOS CELEBRADOS AYER

**LIGA NACIONAL**

Brooklyn, 10; Chicago, 2.
San Luis, 5; New York, 2.
Filadelfia, 11; Pittsburgh, 7.
Boston, 2; Cincinnati, 1.

**LIGA AMERICANA**

New York, 7; Detroit, 6.
Cleveland, 5; Filadelfia, 4.
Boston, 5; San Luis, 3.
Chicago, 2; Washington, 0.

### ESTADO DE LOS CLUBS

**LIGA NACIONAL**

| | G. | P. | Ave. |
|---|---|---|---|
| CHICAGO | 56 | 32 | .630 |
| New York | 54 | 36 | .600 |
| Pittsburgh | 46 | 41 | .529 |
| San Luis | 46 | 42 | .523 |
| Boston | 44 | 46 | .489 |
| Cincinnati | 36 | 50 | .419 |
| Brooklyn | 36 | 50 | .419 |
| Filadelfia | 35 | 56 | .385 |
| Totales: | 353 | 353 | |

**LIGA AMERICANA**

| | G. | P. | Ave. |
|---|---|---|---|
| NEW YORK | 58 | 28 | .674 |
| Chicago | 54 | 36 | .600 |
| Detroit | 51 | 35 | .593 |
| Boston | 47 | 37 | .560 |
| Cleveland | 42 | 42 | .500 |
| Washington | 37 | 47 | .440 |
| San Luis | 28 | 59 | .322 |
| Filadelfia | 26 | 59 | .306 |
| Totales: | 343 | 343 | |

### JUEGOS SEÑALADOS PARA HOY

**LIGA NACIONAL**

New York en Chicago.
Boston en Pittsburgh.
Filadelfia en Cincinnati.

**LIGA AMERICANA**

Detroit en Boston.
San Luis en New York.
Cleveland en Washington.

EVITE ACCIDENTES
VIAJANDO EN
TRANVIA



## BOB WEILAND VENCIO AYER A LOS GIGANTES EN EL ULTIMO GAME

El zurdo de los Cardenales se vió bien apoyado y por eso logró el triundo: 5 por 2

SAN LUIS, julio 29. AP.—Los Cardenales de San Luis anotaron tres carreras en el tercer inning del juego de hoy y eso fué suficiente para derrotar a los Gigantes con score de 5 por 2 en el tercer juego de la serie. El zurdo Bob Weiland pitcheó admirablemente por el San Luis, dejando en siete hits a los Gigantes. El propio pitcher pegó un home run.

**New York**

| | V. | C. | H. | O. | A. | E. |
|---|---|---|---|---|---|---|
| Chiozza, 3b | 5 | 0 | 1 | 3 | 6 | 0 |
| Whitehead, 2b | 4 | 1 | 1 | 3 | 4 | 0 |
| J. Moore, lf | 4 | 1 | 1 | 0 | 1 | 0 |
| Berger, cf | 3 | 0 | 2 | 1 | 0 | 0 |
| Ott, rf | 4 | 0 | 0 | 0 | 0 | 0 |
| Leslie, 1b | 4 | 0 | 0 | 13 | 3 | 0 |
| Danning, c | 4 | 0 | 1 | 2 | 1 | 0 |
| Yvan, ss | 3 | 0 | 1 | 2 | 3 | 2 |
| Contwell, p | 0 | 0 | 0 | 0 | 2 | 0 |
| Schumacher, p | 3 | 0 | 0 | 0 | 1 | 0 |
| Totales | 34 | 2 | 7 | 24 | 21 | 2 |

**San Luis**

| | V. | C. | H. | O. | A. | E. |
|---|---|---|---|---|---|---|
| T. Moore, cf | 4 | 1 | 1 | 2 | 0 | 0 |
| S. Martin, 2b | 3 | 1 | 0 | 3 | 4 | 1 |
| Mize, 1b | 4 | 0 | 2 | 12 | 0 | 0 |
| Medwick, lf | 3 | 0 | 0 | 2 | 0 | 0 |
| Padgett, rf | 2 | 0 | 0 | 2 | 0 | 0 |
| Bordagaray, rf | 0 | 1 | 0 | 0 | 0 | 0 |
| Gutteridge, 3b | 4 | 1 | 2 | 0 | 3 | 0 |
| Durocher, ss | 2 | 0 | 1 | 3 | 3 | 0 |
| Owen, c | 4 | 0 | 1 | 3 | 0 | 0 |
| Weiland p | 3 | 1 | 1 | 0 | 3 | 0 |
| Totales | 29 | 5 | 8 | 27 | 13 | 1 |

Anotación por entradas:

New York . . . . 000 000 020—2
San Louis . . . . .003 100 01x—5

SUMARIO:—Empujadores: Weiland, Mize, Padgett, Owens 2, Berger 2. Two base hits: Owen, Berger, J. Moore Gutteridge, Mize. Home run: Weiland. Stolen base: Gutieridge. Sacrifice: Durocher: Double plays: Whitehead a Leslie a Whitehead 2, Ryan a Leslie; a Chiozza; Danning a Chiozza. Quedados en bases: New York 9. San Luis 6. Bases por bolas: Cantwell 1, Schumacher, 4.Weillan 3. Strike outs:Cantwell 1, Weiland 3. Hits a Cantwell 6 en 4 innings; Schumacher 2 en 4 Dead ball. Weiland a Berger; Perdió: Cantwell. Umpires: Magerkurth, Parker y Moran Tiempo: 2.09.

**LOS SEIS DE LA FAMA**

| | J. | Vb. | C. | H. | Ave. |
|---|---|---|---|---|---|
| Medwick, S. L. | 88 | 350 | 78 | 141 | .403 |
| Hartnett, Cubs | 58 | 185 | 24 | 71 | .384 |
| P. Waner, Pitts. | 87 | 350 | 64 | 134 | .383 |
| Gehrig, Yanks | 88 | 328 | 78 | 122 | .372 |
| Dimaggio, Yanks | 82 | 347 | 87 | 128 | .369 |
| Travis, Wash. | 64 | 248 | 35 | 91 | .367 |

## PASARON LOS DEL CHICAGO WHITE SOX AL SEGUNDO LUGAR

Derrotaron al Washington: 2x0, mientras el Detroit perdió con el New York Yankees

WASHINGTON, julio 29. AP. Los Medias Blancas de Chicago pasaron hoy al segundo lugar de la Liga Americana al derrotar a los Senadores de Washington con score de 2x0, mientras el Detroit perdía con el New York

**Chicago**

| | V. | C. | H. | O. | A. | E. |
|---|---|---|---|---|---|---|
| Hayes, 2b | 3 | 0 | 0 | 3 | 6 | 0 |
| Kreevich, cf | 4 | 0 | 1 | 2 | 0 | 0 |
| Walker, rf | 4 | 0 | 2 | 4 | 0 | 0 |
| Bonura, 1b | 3 | 0 | 0 | 11 | 0 | 0 |
| Radcliff, lf | 4 | 0 | 0 | 3 | 0 | 0 |
| Appling, ss | 4 | 1 | 2 | 1 | 3 | 0 |
| Sewell, c | 4 | 0 | 0 | 3 | 0 | 0 |
| Piet, 3b | 3 | 1 | 1 | 0 | 1 | 0 |
| Lee, p | 3 | 0 | 2 | 0 | 0 | 0 |
| Totales | 32 | 2 | 8 | 27 | 10 | 0 |

**Washington**

| | V. | C. | H. | O. | A. | E. |
|---|---|---|---|---|---|---|
| Almada, cf | 4 | 0 | 0 | 4 | 0 | 0 |
| Lewis, 3b | 4 | 0 | 1 | 1 | 1 | 0 |
| Travis, ss | 4 | 0 | 1 | 5 | 4 | 0 |
| Simmons, lf | 4 | 0 | 0 | 0 | 0 | 0 |
| Stone, rf | 4 | 0 | 1 | 2 | 0 | 0 |
| Kuhel, 1b | 3 | 0 | 1 | 12 | 0 | 6 |
| Myer, 2b | 4 | 0 | 1 | 2 | 6 | 0 |
| R. Ferrell, c | 3 | 0 | 0 | 1 | 0 | 0 |
| W. Ferrel, p | 2 | 0 | 0 | 0 | 3 | 0 |
| Totales | 32 | 0 | 5 | 27 | 14. | 0 |

Anotación por entradas.

Chicago . . . . . .000 020 000—2
Washington. . . . . .000 000 000—0

SUMARIO:—Empujadores: Lee, Two base hits: Lee, Appling, Piet, Double plays: Travis a Hyer a Kuhel 2; Myer a Travis a Kuhel. Quedados en bases: Chicago 5, Washington 7. Bases por bolas: Lee 2. W. Ferrel 2. Strike outs: Lee 2 W. Ferrell 1, Ganó: Lee, Perdió: W. Ferrell. Umpires: Basil, Geisel y Summers. Tiempo 1.32.

## DERROTO EL BOSTON RED SOX AL SAN LUIS EN EL ULTIMO GAME DE LA SERIE

BOSTON, julio 29. (AP.)—Los Red Sox de Boston batearon solamente nueve hits, pero entre ellos figuró el 26th home run de Jimmy Foxx y derrotaron a los Carmelitas del San Luis con score de 5 por 3.

La anotación por entradas fué así:

| | C. | H. | E. |
|---|---|---|---|
| San Luis . . . 000 000 030— | 3 | 6 | 0 |
| Boston . . . . 000 003 20x— | 5 | 9 | 0 |

Baterías: Trotter y Hemsley, por el San Luis; McKain, Wilson y Desautels, por el Boston.

**LOS PITCHERS**

NEW YORK, julio 29. (AP.)—Los probables pitchers para los juegos de hoy, viernes, en las Mayores, son los siguientes:

**Liga Americana**

Cleveland en Washington: Hudlin o Whitehill vs. Deshong.
San Luis en New York: Elon Hogsett vs. Wicker.
Detroit en Boston: Tommy Bridges vs. Lefty Grove.

**Liga Nacional**

New York en Chicago: Harry Gumbert vs. Bill Lee.
Boston en Pittsburgh: Guy Bush vs. Joe Bowman.
Filadelfia en Cincinnati, nocturno: Lamaster vs. Hollingsworth.
(No hay más juegos señalados).

## SE CELEBRARAN LAS JUSTAS DE NATACION DEL INSTITUTO DE LA HABANA EN LA YMCA

El Mayor Walker ha ofrecido toda clase de facilidades. Suspendidas las prácticas de base ball por los exámenes. Formados los teams de dos años. Hay buen material. Otros detalles

Hace unos días visitó el Director del Departamento de Educación Física del Instituto de la Habana, al Mayor Walker, Secretario General de la Salvation Army en la Habana, con objeto de ultimar las condiciones bajo las cuales los alumnos del Instituto número 1 de la Habana celebrarían las eliminaciones y finales en las piscina que ellos poseen en su edificio central de Egido y Apodaca.

El actual administrador del antiguo edificio de la Y. M. C. A., no tuvo inconveniente alguno en ofrecer el uso de piscina a los alumnos del mencionado plantel, bajo las condiciones que el Departamento de Educación Física del Instituto de la Habana impusiera, de lo cual se deduce lógicamente que dentro de dos semanas comenzarán las eliminaciones de los alumnos que han de representar a los cuatro años en las competencias Inter-años de Natación y Diving de 1937.

Los muchachos del Instituto de la Habana están prácticando en la actualidad en el Balneario Municipal, galantemente cedido por su Administrador Ingeniero César Guerra y están bajo la dirección de Orlando Alvarez Barquín. Diariamente asisten a las prácticas alrededor de cincuenta muchachos, muchos de los cuales ya se encuentran en condiciones para sufrir una eliminación y otras han aprovechado el ofrecimiento del Ayuntamiento para aprender a nadar, lo que han logrado fácilmente.

Debido a los exámenes que en la actualidad se están efectuando en el Instituto de la Habana, la Comisión de Base Ball ha acordado que las prácticas de este deporte se suspendan hasta después de los exámenes parciales, lo cual ha aprobado el Departamento de Educación Física.

Se espera que dentro de tres semanas comienze el campeonato Inter-años de base ball de 1937, existiendo mucho entusiasmo por parte de alumnos y jugadores por demostrar cuál de los cuatro años es el mejor en nuestro deporte nacional.

## GUSTAVITO GARCIA, SE PREPARA PARA DERROTAR EL DOMINGO AL FORTUNA

El joven lanzador derecho de los Tigres del Atlético, tiene sus curvas en condiciones y Rojas confía en que detendrá a los hitters de Cordeiro. Es éste un importantísimo match

Gustavito García, que tiene un mundo de intención en sus curvas y muy impresionante velocidad, será el llamado a detener a los Blanquinegros del Fortuna en el encuentro del domingo próximo en los terrenos del VTC.

El propio manager de los anaranjados nos facilitó ayer la noticia, asegurándonos que si Gustavito se mantiene en la forma que está demostrando en las prácticas, «representará un serio dolor de cabeza» para las huestes de Reinaldo Cordeiro.

«Gustavo tiene ahora más velocidad que nunca y las curvas le están rompiendo bien», —dice Rojas. «Todo lo que tenemos que pedir a Dios es que se presente con control, pues, es lo único que necesitamos para dominar a los Blanqui-negros».

Rojas dice que pensó en abrir con Ulrich en un principio, pero, después cambió de parecer debido a la importancia del desafío. «En los primeros innings el Atlético necesita tener en el box un hombre de experiencia que sepa disponer de los bateadores fortunistas. Yo sé que Ulrich puede hacerlo, pero, no quiero correr el riesgo de que se ponga nervioso, al verse pitcheando frente a Agapito Mayor, y por esto he decidido depender de Gustavito».

**Puede aparecer como relief**

Los que soñaban con un duelo tenaz entre Mayor y la sensación anaranjada, pueden ver logrado su empeño, todavía. Todo depende de que los fortunistas saquen del box a Gustavito García en las primeras entradas. Ulrich será el relief-man del viejo Rojas, y como el muchacho posee admirable control, será interesante ver lo que podrá hacer frente a los champions, en situación desventajosa.

En una forma u otra, el Atlético está prácticando con entusiasmo para el choque del domingo, y todos los muchachos, inspirados por el hitting efectivo de que han hecho gala en sus últimas salidas, creen sinceramente que podrán presentarle batalla a Mayor, conduciéndolo definitivamente a la derrota.

**El Fortuna, entero**

Los campeones estan enteros. El manager Cordeiro recuerda que descuidos tontos con los equipos de segunda división han sido precisamente los que le han costado las derrotas que ahora tiene, y no quiere perder el primer lugar con experimentos, después de haberlo recuperado sensacionalmente.

Ningún team verá otro pitcher que Mayor en las próximas salidas del Fortuna, y Agapito se está cuidando como «niño mimado» para demostrar al público que es el mejor hurler que tienen hoy en días los amateurs, y para convencer al Comité Olímpico de que no tienen que preocuparse por el pitching del team que irá a Panamá.

Toda la novena Blanqui-negra ha estado prácticando con fé en el triunfo esta semana, y según un parte de avance que nos facilita el terrible Cabeza, scout del conjunto, el nine ha de asegurar el éxito con impresionantes rallies en la primera parte del game.

**Los otros desafíos**

Completa el programa del domingo en los terrenos vedadistas, el match Universidad vs. Teléfonos, que será igualmente de importancia, debido a que los dos teams están cerca del primer lugar y han de jugar a todo vapor por el triunfo.

Los Caribes perdieron el domingo frente al Atlético de modo convincente, sin embargo, tienen la esperanza de ganarle a Picazo, lo cual vemos nosotros muy difícil, porque el pequeño manager de los telefonistas ha recuperado su antigua efectividad y está ofreciendo demostraciones tan impresionantes que debe resultar magnífico candidato para formar un nuevo team Olímpico.

Picazo irá al box con toda seguridad y esto proporcionará a los fans el chance de ver a los dos mejores zurdos del campeonato en acción, en una misma tarde.

**En Cubaneleco Park**

El doble header fijado para los terrenos eléctricos es igualmente interesante. En el primer turno jugará el team del club Naval con el Yara, y después tendremos en acción al Regla frente al Cubaneleco, que está mejorando.

En Hershey actuará la trouppe de Graupera contra los azucareros y este será un match importante que será observado atentamente por todos.

## TRES PARTIDOS ESPECIALES EN EL GRAN PROGRAMA QUE OFRECE HOY EL H.-MADRID

Montes Menor y Aníbal contra Constante y Buendía en el turno estelar. Montes Mayor frente a Uría en el último partido. Bien equilibrado match a primera hora.—Los pagos de anoche

**Tres partidos especiales se ofrecen hoy a los aficionados en la magna función que ha preparado la Empresa del Habana-Madrid. Mientras esperan con ansiedad los fanáticos las grandes funciones corridas que ya Ramiro y Comesaña están combinando, habrá esta noche atracción magnífica en todos los turnos**

**Montes menor y Aníbal van contra Constante y Buendía en el intermedio. Significa este partido una persistente lucha que no cejará en ningún momento. El equilibrio del partido, así nos lo permite asegurar, ya que si en los cuadros delanteros el Guajirito y Constante han dado siempre una batalla recia, Aníbal y Buendía son dos garantías positivas en la zaga.**

**Julio será digno rival del homónico del gran guerrero cartaginés y éste batallará como de costumbre con su habitual tenacidad y perseverancia.**

**Otro gran partido va en el turno final. Manjarrés va con Montes que viene adelantando poco a poco y Pascau confía en que su zaguero dispare sus canonazos acostumbrados desde los cuadros graves.**

**En el primero la presencia de Federico y Oscar da un tono de estelar y como los zagueros están jugando bien, el equilibrio de fuerzas es evidente y el partido se desarrollará en condiciones de atracción de principio a fin.**

**Programa de la función de esta noche que comenzará a las 8 y 30**

**PRIMER PARTIDO A 25 TANTOS:** Federico y Vales, blancos, contra Oscar e Izaguirre, azules. A sacar ambos del cuadro 14 y medio.

**PRIMERA QUINIELA A 6 TANTOS** Federico, Vales, Oscar, Izaguirre, Montes menor y Rementería

**SEGUNDO PARTIDO A 30 TANTOS** Montes menor y Aníbal, blancos, contra Constante y Buendía, azules. A sacar los primeros del 14 y medio y los segundos del 14.

**SEGUNDA QUINIELA A 6 TANTOS** Aníbal, Constante, Buendía, Manjarrés, Pascau y Uría.

**TERCER PARTIDO A 30 TANTOS:** Manjarrés y Montes, blancos, contra Pascau y Uría, azules. A sacar ambos del cuadro 14 y medio.

NOTA: mañana sábado y el domingo habrá grandes funciones corridas.

Si ha perdido usted sus energías, si se siente usted impotente e inútil, adquiera las

PILDORAS TONIFER

Restauran su vitalidad perdida. Le protegen contra el fantasma de la impotencia.

PILDORAS TONIFER

El mejor amigo de los hombres.

## GANARON LOS DEL BROOKLYN EL ULTIMO GAME DE LA SERIE

F. Frankhouse permitió 10 hits, pero, no dejó que se los ligasen y triunfó: 10 por 2

CHICAGO, julio 29. AP. Los Dodgers de Brooklyn sorprendieron hoy con una facilísima victoria de 10 por 2 sobre los Cubs de Chicago en el tercer game de la serie. Freddy Frankhouse permitió 10 hits, pero no dejó que se los ligasen, superando así a Curt Davis, Clyde Shoun y Leroy Parmelee que trabajaron por el Chicago.

El score:

**Brooklyn**

| | V. | C. | H. | O. | A. | E. |
|---|---|---|---|---|---|---|
| Lavagetto, 2b | 2 | 1 | 0 | 1 | 3 | 1 |
| Hassett, cf-1b | 5 | 1 | 2 | 9 | 1 | 0 |
| Daniel, 1b | 2 | 0 | 0 | 2 | 5 | 0 |
| Cooney, cf | 4 | 0 | 0 | 3 | 0 | 0 |
| Manush, rf | 2 | 2 | 1 | 0 | 0 | 0 |
| Brack, rf | 1 | 0 | 0 | 2 | 0 | 0 |
| Phelps, c | 5 | 1 | 2 | 4 | 0 | 0 |
| Winsett, lf | 4 | 2 | 2 | 0 | 0 | 0 |
| Stripp, 3b | 5 | 2 | 3 | 2 | 1 | 0 |
| Brown, ss | 2 | 1 | 2 | 3 | 3 | 0 |
| Frankhouse, p | 5 | 0 | 1 | 1 | 3 | 1 |
| Totales | 37 | 10 | 13 | 27 | 12 | 2 |

**Chicago**

| | V. | C. | H. | O. | A. | E. |
|---|---|---|---|---|---|---|
| Galan, lf, 2b | 5 | 0 | 0 | 5 | 0 | 0 |
| Hack, lf,-2b | 3 | 0 | 2 | 2 | 1 | 0 |
| Collins, 1b | 4 | 0 | 1 | 9 | 0 | 0 |
| Demaree, rf | 4 | 0 | 0 | 1 | 0 | 0 |
| Herman, 2b | 3 | 1 | 2 | 3 | 2 | 0 |
| Marty, cf | 1 | 0 | 0 | 1 | 0 | 0 |
| O-Dea, c | 4 | 0 | 2 | 4 | 1 | 0 |
| Jurges, ss | 2 | 0 | 1 | 0 | 0 | 0 |
| Frey, ss | 2 | 0 | 0 | 1 | 2 | 0 |
| Cavarretta cf-lf | 4 | 1 | 1 | 1 | 1 | 0 |
| Davis, p | 0 | 0 | 0 | 0 | 0 | 0 |
| Shoun, p | 1 | 0 | 0 | 0 | 1 | 0 |
| Parmelee, p | 1 | 0 | 0 | 0 | 4 | 1 |
| Stainback x | 1 | 0 | 0 | 0 | 0 | 0 |
| Bottarini, xx | 1 | 0 | 1 | 0 | 0 | 0 |
| Totales | 36 | 2 | 10 | 27 | 12 | 1 |

x bateó por Shoun en el 4o.
xx bateó por Parmelee en el 9o.

Anotación por entradas:

Brooklyn . . . . .402 020 110—10
Chicago . . . . . 010 000 001— 2

SUMARIO:— Empujadores: Lavagetto, Hassett, Phelps, Winsett 2, Stripp Brown 2, Frankhouse, Cavarretta. Two base hits: Hassett, Winsett, Stripp. Sacrifice: Brown 2. Doubles plays: Frankhouse a Brown a Hassett: Lavagetto a Brown a Hassett; Parmelee a Herman a Collins. Quedados en bases: Brooklyn 12, Chicago 8. Bases por bolas: Frankhouse 1. Davis 2, Shoun 4, Parmelee 4. Strike outs: Frankhouse 3, Shoun 2, Parmeleé 1. Hits a Davis 2 en dos tercios nnings; Shoun 4 en 3 y un tercio, Parmelee 7 en 5. Perdió: Davis. Umpires: Ballanfant, Kelm y Sears. Tiempo: 2,13.

## BATEANDO HOME RUNS GANARON AYER LOS YANKS

Billy Dickey decidió ayer el desafío, conectando su cuadrangular en el noveno acto

NEW YORK, julio 29. AP. —Los Yankees «cantaron»hoy con home runs y como resultado, derrotaron a los Tigres de Detroit en el tercer game de la serie con score de 7 por 6.

Aunque flojos en el departamento de pitchers, los newyorquinos se desquitaron con batazos largos para derrotar a sus adversarios. Billy Dickey disparó un cuadrangular enorme que llevó la bola hasta el bull pen con dos outs en el noveno inning para decidir el game.

Lou Gehrig disparó también otro home run con Di Maggio en bases.

El score:

**Detroit**

| | V. | C. | H. | O. | A. | E. |
|---|---|---|---|---|---|---|
| Fox, rf | 5 | 1 | 1 | 3 | 0 | 0 |
| Rogell, ss | 2 | 0 | 0 | 1 | 1 | 2 |
| Gelbert, ss | 3 | 0 | 0 | 2 | 2 | 0 |
| Gehringer, 2b | 4 | 1 | 1 | 3 | 0 | 0 |
| Greenberg, 1b | 5 | 0 | 4 | 8 | 1 | 0 |
| Walker, lf | 4 | 0 | 0 | 2 | 0 | 0 |
| Owens, 3b | 4 | 2 | 3 | 2 | 3 | 0 |
| Laabs, cf | 3 | 1 | 2 | 2 | 0 | 0 |
| Bilton, c | 4 | 1 | 0 | 3 | 0 | 0 |
| Poffenberger, p | 2 | 0 | 0 | 0 | 0 | 0 |
| Goslin, x | 2 | 0 | 0 | 0 | 0 | 0 |
| Lawson, p | 1 | 0 | 0 | 0 | 0 | 0 |
| Totales | 38 | 6 | 12a | 26 | 13 | 2 |

x bateó por Poffenberger en el 6o.
A dos out cuando se anotó la del game

**New York**

| | V. | C. | H. | O. | A. | E. |
|---|---|---|---|---|---|---|
| Crosetti, ss | 3 | 1 | 0 | 5 | 0 | 0 |
| Rolfe, 3b | 3 | 1 | 1 | 0 | 3 | 0 |
| Di Maggio, cf | 4 | 1 | 1 | 3 | 0 | 0 |
| Gehrig, 1b | 4 | 2 | 1 | 8 | 0 | 0 |
| Dickey, c | 5 | 1 | 1 | 3 | 0 | 0 |
| Powell, lf | 3 | 1 | 1 | 5 | 0 | 0 |
| Lazzeri, 2b | 3 | 0 | 2 | 1 | 4 | 0 |
| Hoag, rf | 4 | 0 | 0 | 2 | 1 | 0 |
| Pearson, p | 1 | 0 | 0 | 0 | 0 | 0 |
| Murphy, p | 2 | 0 | 0 | 0 | 5 | 0 |
| Totales | 32 | 7 | 7 | 27 | 13 | 0 |

Anotación por entradas:

New York . . . . .300 210 001—7
Detroit . . . . . 120 012 000—6

SUMARIO:—Empujadores: Greenberg 2, Dickey 2, Laabs 2, Gehrig 2, Bolton, Roag, Goslin. Two base hits: Greenberg 2, Owens, Goslin. Three base hit: Owen. Home runs: Laas, Gehrig, Dickey. Double plays: Rogell, Gehringer a Greenberg; Gehringer a Gelbert a Greenberg; Gelbert a Gehringer a Greenberg. Quedados en bases New York 8. Detroit 7. Bases por bolas: Poffenberger 7. Pearson 1, Murphy 1, Lawson 1 Strike outs: Pearson 1; Lawson 1, Hits a Pearson 8 en 4 y dos tercios inning: Murphy 4 en 4 y un tercio; Poffenberger 5 en 5; Lawson 2 en 3.2-3. Dead ball: Poffenberger a Crosetti. Ganó: Murphy. Perdió Lawson: Umpires:Ormsby, Mc. Gowan y Quinn. Tiempo: 2.00.

CAMISAS
VITI
EXIJALAS

## ENTRE CAZADORES

—Otro triunfo de Thorwald.
—Ganó el pasado miércoles.
—Las tiradas del domingo.

A pesar de los grandes aguaceros que cayeron en la tarde del miércoles, hubo tirada de skeet nocturna, en el Club de Cazadores del Cerro, pero la humedad, parece que ahuyentó a muchos de los tiradores, y fueron pocos los que se presentaron a optar por el premio del doctor Panchito Méndez Capote.

Solamente hubo ocho competidores, y resultó ganador el hombre de «La Guarina», el gélido Thorwald Sánchez, con score de 44 de 50, siendo éste su segundo triunfo en el skeet nocturno. Como los murciélagos, Thorwald parece que ve mejor los platillos de noche que de día.

Julio Sánchez, también tiró bastante bien, pero rompió uno menos que Thorwald. El doctor Serafín Quesada se quedó en 42 y el campeón de Bejucal, doctor Manolo Porto Castañeda, a pesar de las lecciones que le dió el experto norteamericano Buddy Jones, sólo logró romper cuarenta. No ganó, pero en honor a la verdad hay que decir, que se advirtió alguna mejoría.

He aquí el resultado de la tirada:

| | En un posible de 50 | | |
|---|---|---|---|
| T. Sánchez | 23 | 21 | 44 |
| J. Sánchez | 22 | 21 | 43 |
| Dr. S. Quesada | 21 | 21 | 42 |
| «Tonya Porto» | 22 | 18 | 40 |
| Dr. Porto Castañeda | 22 | 17 | 79 |
| Cap. P. Cruz | 12 | 13 | 25 |
| Sra. Tina Sarrá | 05 | 06 | 11 |
| P. Cazabón | 15 | Retirado | |

Las tiradas del próximo domingo, como siempre, serán cinco, y los premios que señala el schedule, son los siguientes:

Platillos: Premio de José Río Ares.
Pichón: premio de Leopoldo Aguilera.
Revólver: premio de «Colacho» Hernández.
Skeet: premio de José M. Tarafa.
Rifle: premio de Riera, Toro & Van Twistern, S. A.

**Atendiendo a razones de mejor servicio, el NOTICIERO DEL LUNES comenzará a ser distribuído, desde la próxima edición, a todos nuestros suscriptores, a la misma hora que el DIARIO DE LA MARINA.**

**Mediante esa anticipación en la hora de salida, el público hallará en el NOTICIERO DEL LUNES, a una hora mucho más temprana, un resumen completo de la actualidad nacional y extranjera, preferentemente de la guerra civil española.**

## POR ERRORES LE GANO EL CLEVELAND A LOS ATLETICOS DE «FILA»

FILADELFIA, julio 29. (AP.)—Errores de Finney y Parker unidos a un single de Lary, sirvieron para que los Indios de Cleveland anotaran dos carreras en el noveno inning para derrotar a los Atléticos con score de 5 por 4.

Vea la anotación por entradas:

| | C. | H. | E. |
|---|---|---|---|
| Cleveland . . . 010 100 102— | 5 | 10 | 2 |
| Filadelfia . . . 000 200 020— | 4 | 12 | 2 |

Cuidado
CON LA COMEZON EN LOS PIES

Use Absorbine Jr. para evitar infecciones

Si tiene comezón entre los dedos de los pies—si la piel se agrieta y reseca—aplíquese Absorbine Jr. Destruye los minúsculos microbios causantes de esta seria infección. Absorbine Jr. es refrescante, calmante y poderosamente antiséptico. Conserva sanos los pies.

ABSORBINE JR.

Por muchos años el alivio de Contusiones, Dolores musculares, Quemaduras, Heridas, Dislocaciones y Lastimaduras.

## MUY ANIMADAS LAS PELEAS DE ANOCHE EN EL CLUB «ATENAS»

Muy animadas las peleas amateurs de anoche en el ring del Club Atenas, pero en honor a la verdad, fueron tan interesantes como las anteriores. Pero ya se van terminando las eliminaciones, y muy pronto vamos a entrar en los finales, en los que aparecerán solamente los ganadores y veremos peleas muy calientes.

Gerardo Montez, de 133 libras, del Club Progreso, le ganó por puntos a Juan Briosa, de 133 libras, del Deportivo La Fe. El encuentro fué bastante apretado, pues Montez tuvo un buen primer round en el que se anotó un knockdown de un segundo, pero después flaqueó bastante. Si pelean un round más, se cae.

Abraham Kesse, de 126 libras le ganó por decisión a Enrique S. Govín, de 126. Ambos atletas libres, Fué un triunfo fácil.

Gaspar Segrera, de 158 libras, atleta libre, cogió los mangos bajitos con Amador Quesada, del Antilla, de 151 libras. Gaspar es un muchacho de mucho punch. En el primer round se anotó un knockdown de cinco segundos. Y en los comienzos del segundo round, se anotó el único KO. de la noche.

Vicente Hernández, de 135 libras, de la Unión Fraternal venció

# BUEN PROGRAMA SE OFRECERA ESTA NOCHE EN EL FRONTON JAI-ALAI

## GANO COLUMBIA Y PERDIO EL TEAM DE LA MARINA CONSTITUCIONAL, EN EL DOBLE HEADER



## AMATEUR ACES!

### TIPS DE AQUI Y DE ALLA...

(Por DAN)

Se señala al Fortuna para derrotar al Atlético el domingo... Al Teléfonos para conquistar a los Caribes... Al Club Naval para pulverizar al Yara... Al Regla para disponer discretamente del Cubaneleco, y al ADC para sostener una impresionante batalla con el Hershey, en los terrenos del Central... Pero, usted no debe hacer caso nunca a los expertos... Esos mismos dijeron que el Vedado sería dominado por el Hershey el domingo último, y anticiparon a toda plana el éxito de los Marqueses en la Regata de Varadero, y ya es historia lo que pasó... Los expertos están de rumba en estos tiempos, y es negocio apostar a todo lo contrario de lo que predicen... El team de baseball del Vedado es la sensación del campeonato amateur... Nadie lo señalaba como aspirante de calibre al pennant, y le está poniendo rabo a todo el mundo con sus impresionantes demostraciones... Los muchachos tenían señalaba una excursión a la Perla del Sur en el fin de semana, pero, ayer mismo quedó suspendido el viaje... Según la información que nos brindan, Walter Fernández se casó ayer, dejando al equipo sin short stop por unos días, y uno de los outfielders tiene un tobillo lesionado... El equipo de la Escuela de Comercio, que se retiró de la justa de la Liga Social, cubrirá la vacante de los Marqueses, y esperan hacer magnífico papel... En Cienfuegos, incidentalmente, esperaban con ansia la visita del Vedado para darle una buena serenata al entusiasta Juanillo Decal.

Ernesto de la Nuez, que cubre las clases de natación en el club Náutico de Marianao, anuncia unas interesantes competencias femeninas para fecha próxima... Y esto proporcionará a todos la oportunidad de observar el adelanto que deben haber experimentado los atletas del Náutico bajo la tutela de don Ernestico... Se asegura que Wilfredo Benítez se ha retirado del campeonato de hand ball de la playa de Marianao, y si esto es cierto, no puede negarse que la decisión del joven referee, despeja mucho el denso ambiente que había en estos días con motivo de su inhabilitación por parte de la Unión Atlética de Amateurs... Los muchachos de la YMCA están tan embullados en la casa del ADC que hablan de construir una cancha de madera, de tres paredes, en la azotea de la entidad.

Pancho Baz Fournier y Perillazo Lewis, tienen para el domingo una comida difícil, que se les puede indigestar... Jugarán contra Membrillo Fernández y Trompito Fernández, y esto les forzará a trabajar a todo vapor desde temprano para ganar... Eduardo de las Casas sigue entrenando, con esa habilidad que Dios le ha dado para hacer las cosas, a las muchachas del Teléfonos, que van de excursión a Panamá, saliendo de la Habana el día 24... La Liga Social detuvo su convocatoria de natación hasta esperar que Perico Miranda contestase si iba a competir allí con sus muchachos, y como la decisión ha sido favorable, ahora se hacen grandes preparativos para el fin de la season en ese circuito.

Hace más de cuatro años venimos sosteniendo desde estas planas que a Cuba le conviene más hacer excursiones deportivas a los Estados Unidos, con el dinero que se destina para las Olimpiadas Centro-Americanas, que asistir a esos Juegos iniciados en 1926, y ahora vemos con entusiasmo que un estimado compañero se ha unido a nuestra campaña opinando más o menos lo mismo... Sergio está en lo cierto!!!... Un triunfo en Centro-América ya no significa nada para nosotros... Hemos ganado más de una vez en esos eventos y necesitamos otro aliciente mejor... Por otra parte, hay que impedir que estas competencias internacionales, que se iniciaron bajo un ambiente de «buen deseo» por parte de todas las naciones, se transformen en «luchas enconadas» que arrojen fatales consecuencias... El cable nos ha traído notas tristes de Cali, Colombia, y por desgracia, nos ha dicho que los participantes han sido mexicanos y cubanos, que serán nuevamente los adversarios de Panamá.

...Sería interesante que en las justas anunciadas para el Istmo no ocurriese nada serio, pero, la rivalidad existente no es precisamente de flores y será conveniente que nuestro Comité Olímpico busque las garantías necesarias, antes de embarcar nuestra delegación.

En caso de duda, un meeting deportivo contra los ases americanos sería siempre más interesante y productivo...

El nombramiento de Miguel Angel Moenck como asesor del Comité Olímpico nos parece acertado... Miguel Angel conoce estos temas olímpicos mejor que ningún otro deportista de la isla, y aunque personalmente lo hemos combatido por la forma en que siempre ha tratado a la prensa, creemos sinceramente que ahora podría ayudar mucho a los miembros del Comité, con sus consejos, que pueden ser muchos y de bonita utilidad... Sergio Macías, que fué gloria universitaria en las carreras de obstáculos, en el salto alto y en el triple, y que ha dedicado buena parte de su vida al estudio del «how to coach», nos ha visitado para pedirnos un espacio en esta columna, a fin de hacer unos comentarios en relación con las recientes declaraciones del campeón de obstáculos, José Zulueta... Las declaraciones de Sergio parecen oportunas y atinadas y verán la luz mañana aquí.

## GANARON LAS ABEJAS DE BOSTON EL ULTIMO A LOS REDS DEL CINCINNATI: 2X1

CINCINNATI, julio 29. (AP.)—Un triple dado por English en el noveno inning y que encontró a Gene Moore en las bases, sirvió para que las Abejas de Boston derrotaran a los Reds de Cincinnati en el último juego de la serie. Turner solamente permitió a los Rojos 4 hits y una carrera. El score fué de 2 por 1.

Véase la anotación por entradas:

| | | C. | H. | E. |
|---|---|---|---|---|
| Boston | 000 001 001 | 2 | 7 | 1 |
| Cincinnati | 000 010 000 | 1 | 4 | 0 |

Baterías: Turner y Mueller, por el Boston; Derringer y Lombardi, por el Cincinnati.

## HABANA MADRID

RESULTADO OFICIAL DE LA FUNCION CELEBRADA ANOCHE

PRIMER PARTIDO

| | Tantos |
|---|---|
| Vales y Ricardo, blancos | 13 |
| Girón y Rementería, azules | 25 |

Ganadores: AZULES.

PRIMERA QUINIELA

| | Tantos | Pagos |
|---|---|---|
| 1—Vales | 6 | $3.20 |
| 2—Rementería | 2 | 5.87 |
| 3—Azpeitia | 1 | 1.53 |
| 4—Oscar | 3 | 2.07 |
| 5—Ricardo | 3 | 5.87 |
| 6—Buendía | 1 | 1.76 |

Ganador: VALES.

SEGUNDO PARTIDO

| | Tantos |
|---|---|
| Ugalde y Azpeitia, blancos | 17 |
| Sarmiento y Gayarre, azules | 80 |

Ganadores: AZULES.

SEGUNDA QUINIELA

| | Tantos | Pagos |
|---|---|---|
| 1—Ugalde | 0 | $1.17 |
| 2—Sarmiento | 5 | 2.66 |
| 3—Gayarre | 1 | 4.43 |
| 4—Pascau | 6 | 6.65 |
| 5—Cubota | 1 | 1.73 |
| 6—Manjarrés | 2 | 5.70 |

Ganador: PASCAU.

TERCER PARTIDO

| | Tantos |
|---|---|
| Pascau y Cubota, blancos | 30 |
| Manjarrés y Buendía, azules | 22 |

Ganadores: BLANCOS.

### LOS JONRONEROS

NEW YORK, julio 29. (AP.)—Citamos a continuación los players de las Grandes Ligas que batearon ayer de home run.

| | |
|---|---|
| Dickey, Yankees | 1 |
| Laabs, Tigres | 1 |
| Foxx, Red Sox | 1 |
| Lary, Indios | 1 |
| Weatherly, Indios | 1 |
| Werber, Atléticos | 1 |
| Camilli, Phillies | 1 |
| Grace, Phillies | 1 |
| Brubaker, Piratas | 1 |
| Weiland, Cardenales | 1 |

Los líderes:

| | |
|---|---|
| Joe Dimaggio, Yankees | 28 |
| Jimmy Foxx, Red Sox | 26 |
| Hal Trosky, Indios | 23 |
| Hank Greenberg, Tigres | 23 |
| Ducky Medwick, Cards | 21 |
| Melvin Ott, Gigantes | 20 |

Totales por Liga:

| | |
|---|---|
| Liga Americana | 477 |
| Liga Nacional | 409 |
| Gran total | 886 |

EMPRESA DE OMNIBUS

Santiago-Habana

CARROS PULLMAN DE LUJO

UNICA EMPRESA EN CUBA QUE SOSTIENE 15 SALIDAS DIARIAS PARA SANTA CLARA, CAMAGÜEY Y SANTIAGO DE CUBA.

SALIDAS DE LA HABANA

4.30 A.M. Directo hasta Santiago de Cuba. Rápido.
6.00 A.M. Directo hasta Santiago de Cuba. Rápido.
7.00 A.M. Directo hasta Camagüey.
8.15 A.M. Directo hasta Santa Clara.
9.30 A.M. Directo hasta Santiago de Cuba. Rápido.
11.00 A.M. Directo hasta Santa Clara.
12.30 P.M. Directo hasta Camagüey. Rápido.
2.00 P.M. Directo hasta Santa Clara.
3.30 P.M. Directo hasta Santiago de Cuba. Rápido.
5.30 P.M. Directo hasta Santiago de Cuba. Rápido.
7.30 P.M. Directo hasta Santiago de Cuba. Rápido.
9.00 P.M. Directo hasta Santiago de Cuba.
11.15 P.M. Directo hasta Santiago de Cuba. Rápido.
12.30 A.M. Directo hasta Santiago de Cuba. Rápido.

Salen de Monserrate y Muralla, Hotel «Puerta de Tierra». Esta Empresa sostiene relevo de personal cada seis horas, por eso lleva cuatro años prestando servicios sin accidentes.

Reservación de asientos numerados. Puede hacerlo personalmente, por el Teléfono M-2266.

NUEVOS PRECIOS REBAJADOS EL 30%.
ECONOMIA. SEGURIDAD. ITINERARIO FIJO.

## NUEVOS PARTIDOS POR EL TROFEO DE 'TENNIS GOLIATH'

### La combinación de Coello y Oti ha de batirse contra González y Carmona el domingo

Pasado mañana se celebrarán los juegos correspondientes al magno evento de hand ball por la copa «Tennis Goliath» en la Playa de Marianao. Este round-robin está resultando todo lo interesante que se pueda imaginar el lector no tan sólo por la calidad de juego que están desarrollando los contendientes como por las apuestas que hacen más enconada la lucha por el trofeo «Tennis-Goliath».

OTI-COELLO

CARMONA-GONZALEZ

De gran atracción resultará este match por su importancia; y las apuestas aunque están a favor de Oti-Coello es por tan poca diferencia que es imposible conseguir logro.

Oti, el flamante garagista de perfiladas líneas y temperamento siempre alegre, (como que el ave canta aunque la rama cruja, porque sabe lo que son sus alas). Así diría el poeta, pero en términos deportivos y menos literarios, pero más ciertos (el superior que confía en su juego siempre está alegre y seguro) Coello, de un temperamento más asiático, siempre en el más cerrado misterio, ve incierto el triunfo y no cree en él hasta que haya ganado el último tanto.

Por otra parte, Carmona, con su fábrica inacabable de hierros y poderoso punch, asegura que su compañero González está que corta y lo que es más, aún ha de ayudarle a ganar fácil.

De todas maneras el partido resultará interesante y más con la promesa de Wilfredo Benítez de actuar como referee.

Partidos que se celebrarán el Domingo 1o de Agosto de 1937.

TERCERA CATEGORIA:

Primer Partido a 25 tantos: Heres Fernández, vs. Montoto-Méndez.

Segundo Partido: Govantes-Uria, vs. Felgler-Fernández.

Tercer Partido: Frankel-Frankel vs Camargo-Rionda.

SEGUNDA CATEGORIA:

Primer Partido a 30 tantos: Gorostiza-Fernández vs. González-Puente.

Segundo partido a 30 tantos: Crespo-Entrialgo vs. Castro Guerreiro.

Tercer Partido: Lewis-Fournier vs. Abraldes-Fernández.

PRIMERA CATEGORIA

Primer Partido a 30 tantos: Oti-Coello vs. Carmona-González.

## JABEANDO

—Un poco de seriedad.
—Justicia a Cárdenas.
—Las peleas de mañana.

Tenemos noticias de que la Comisión Nacional de Boxeo y Luchas, ha solicitado de los promotores de Camagüey envíen los datos auténticos de 1 boxeador Kid Cisco, antes de autorizar su encuentro con el Fillo.

* * *

Parece que los promotores de la ciudad prócer están de malas, tenemos seguridad, que la pelea entre Joe Coego y Ricardo Ayala, no se celebrará. Todavía la Comisión no conoce oficialmente nada, pero, guiada por los periódicos, su activo secretario Miguel Castro Romay solicitó para examinar el record de Ayala, y resultó que todos sus encuentros profesionales fueron perdidos.

* * *

Además, Ayala es el sparring de Coego.

¡No hay derecho, señores!

Además, recuerden que los fanáticos camagüeyanos son deportistas y conocen bien el sport de los puños.

Por lo visto, Coego necesita que Frank Steinhart esté en Cuba para pelear con Rebollar, pero con Ayala, no.

* * *

Joe Cárdenas, el modesto negrito que protegen los hermanos Pego, y que dirige José García Viñas, tiene la oportunidad de su vida, al enfrentarse el próximo sábado 31, con el rudo mexicano Ventura Arana. Ya era hora que se hiciera justicia, a uno de los más excelentes peleadores cubanos.

* * *

Coquito Cárdenas es un valor positivo del pugilismo cubano, un caballero dentro y fuera del cuadrilátero, humilde y respetuoso, cualidades poco abundante dentro del deporte de la coliflor. Por algún motivo Manolo Fernández desprecia un excelente negocio en Camagüey, para permanecer en la esquina de su valiente púgil.

* * *

Rebuscando en nuestro archivo particular, encuentro un dato curioso y de interés para los fanáticos. En una pelea efectuada en Sagua, entre la Pantera de Camajuaní y Estanislao Frías, éste cayó al suelo.

El referee comenzó el conteo, mientras Frías, sonriente esperaba. ¡Cuál no sería su asombro cuando el árbitro lo declaró vencido!

Se incorporó, protestando de la decisión.

—«Usted sólo contó seis segundos», dijo Frías.

«Yo he contado diez segundos», respondió el árbitro.

Los seconds y fanáticos protestaron.

El referee, finalmente, y muy serio, dijo: «Es cierto que le conté seis, con el brazo derecho, pero los otros cuatro segundos fueron simultáneos, con el brazo izquierdo».

Parece que era un árbitro ambidiestro.

* * *

Veinticuatro horas más y el segundo cartel a base de los peleadores mexicanos se cumplirá en todas sus partes. Es el mismo programa suspendido el sábado pasado, por lluvia. Es el mismo cartel que ofrece dos peleas estelares a diez rounds y tres escogidos preliminares, presentando a Ventura Arana frente a Coco de Cárdenas y a Maestro Flores frente a Kid Rapidez.

El entrenamiento fuerte de todos los pugilistas terminó ayer tarde, cuando tanto los mexicanos como los criollos sostuvieron movidos rounds de guantes. Flores se va soltando. Flores está luciendo más maestro cada día que pasa, mientras Arana va evidenciando la alta calidad de su estilo y la larga experiencia que de estas cosas del ring tiene. Pero frente a ellos estarán dos criollos con ganas de llevarse el triunfo de cualquier modo, por doquiera de las vías conocidas.

OPTIMISMO EN LOS CAMPAMENTOS

Habla usted con Rolando Herrera, lo hace con Manolo Fernández y ambos están de acuerdo en que sus muchachos están en condiciones de batir el record por todo lo alto y de llevarse el veredicto de los jueces. También el manager de Kid Rapidez está optimista. Esto, hasta cierto punto, es natural en todo director, pero en esta ocasión hay motivo sobrado para sentirse así. Tanto Arana como Flores han realizado un trabajo impecable y de los criollos, tanto oCco de Cárdenas como Kid Rapidez han sabido mantenerse en las mejores condiciones físicas posibles. Y estando bien Cárdenas y Rapidez, como boxean y son valientes y resistentes, hay que esperar siempre que sus contrarios tienen que ser muy buenos para que les hagan morder el polvo de la derrota.

Recordamos una vez más que los mexicanos vienen en son de conquista. Que quieren hacer campaña triunfal y campaña larga. Nada de una o dos peleas, sino muchísimos combates. Y esto se logra solamente con triunfos continuos. Y los triunfos continuados los da solamente la clase, la calidad, la seguridad de que son muy buenos.

De los preliminares, recordamos el de Kid Bururu y el Guajiro Salvaje. Este último es el preliminarista más especiacular de la hora presente. Los otros cuatro muchachos saben fajarse y saben cumplir con el público.

## FRONTON JAI ALAI

### Elizondo e Ibarlucea ganaron un partido muy movido anoche en el Viejo Frontón Jai Alai de la calle Concordia

**Un excelente programa se ha combinado para esta noche. Buenas quinielas y pagos. Mucha concurrencia**

Fué un hermoso partido el estelar de anoche en el Jai Alai, en el cual salieron victoriosos Elizondo e Ibarlucea, sobre Astigarraga y Maguregui, los que se quedaron en 27, habiendo jugado muy bien los cuatro contendientes, sobresaliendo Elizondo, el que como se tiene ganado al público, fué ovacionado al acabarse la gran batalla.

Un buen comienzo tuvo la pugna pero al salir de la primera decena, se aventajaron los que perdieron siete tantos, 18 por 11. Ya en este punto se encanchan colosalmente «Eli» e Ibarlucea y logran empatar a 19. Luego se suceden otras igualadas a 20, 21 y 24, ganando seguidamente Elizondo y su comjañero Ibarlucea.

En el partido inicial ganaron Echeverría y Escarza, a pesar de que los alcanzaron en once sus contrarios, Morales e Iturriaga, pe ro después éstos no pudieron dar una.

Las quinielas fueron de Egozcue y de Emilio.

HOY

Para hoy se ha combinado un gran programa.

PROGRAMA OFICIAL PARA LA FUNCION QUE SE CELEBRARA ESTA NOCHE

(A LAS 8 Y MEDIA)

**PRIMER PARTIDO, A 25 TANTOS:** Ferrer y Mugiica, blancos, contra Ochoa y Basabe, azules. A sacar ambos del cuadro 10, con ocho pelotas finas.

**PRIMERA QUINIELA, A 6 TANTOS:** La Paz, Salazar, Irigoyen III, Egufbar, Goitia y Mendizábal.

**SEGUNDO PARTIDO, A 30 TANTOS:** Egufbar y Mendizábal, blancos, contra Irigoyen III y Salazar, azules. A sacar los primeros del cuadro 10 y los segundos del cuadro 9 y medio, con ocho pelotas finas.

**SEGUNDA QUINIELA, A 6 TANTOS:** Gutiérrez II, Echarri, Labat menor, Emilio, Olaso y Guernica.

**TERCER PARTIDO, A 30 TANTOS:** Olaso y Guernica, blancos, contra Labat menor y Echarri, azules. A sacar ambos del cuadro 10, con ocho pelotas finas.

RESULTADO OFICIAL DE LA FUNCION CELEBRADA ANOCHE

PRIMER PARTIDO

| | Tantos |
|---|---|
| Echeverría y Escarza, blancos | 25 |
| Morales e Iturriaga, azules | 15 |

Ganadores: BLANCOS.

PRIMERA QUINIELA

| | Tantos | Pagos |
|---|---|---|
| 1—Argárate | 1 | $ 4.37 |
| 2—Maguregui | 3 | 18.70 |
| 3—Elizondo | 0 | 2.50 |
| 4—Egozcue | 6 | 6.85 |
| 5—Astigarraga | 1 | 3.67 |
| 6—Ibarlucea | 0 | 12.85 |

Ganador EGOZCUE. Pagó a:

**6.85**

SEGUNDO PARTIDO

| | Tantos |
|---|---|
| Astigararga y Maguregui, blancos | 27 |
| Elizondo e Ibarlucea, azules | 30 |

Ganadores: AZULES.

SEGUNDA QUINIELA

| | Tantos | Pagos |
|---|---|---|
| 1—Emilio | 6 | $ 4.41 |
| 2—Malluquiza | 0 | 8.65 |
| 3—Echarri | 3 | 5.08 |
| 4—Alvarez | 0 | 4.67 |
| 5—Vallejo menor | 3 | 3.15 |
| 6—Salsamendi | 1 | 9.35 |

Ganador: EMILIO. Pagó a:

**4.41**

TERCER PARTIDO

| | Tantos |
|---|---|
| Salsamendi y Malluquiza, blancos | 25 |
| Vallejo menor y Alvarez, azules | 30 |

Ganadores: AZULES.

## GANAN LOS HERMANOS PORTELA LA JUSTA DE DOBLES DEL YACHT

Ayer por la tarde quedó decidido el Campeonato Interno de Tennis Singles para Hijos de Socios en el Habana Yacht Club, cuando los hermanos Gerardo y Mayito Portela derrotaron a Felipe Mencía y Juan de la Cámara con anotación de 6-3, 6-3. Fué un match reñido donde Felipe y Gerardo hicieron alarde de su buen juego, recibiendo cálidos aplausos de la concurrencia.

Ese mismo día quedó inaugurado el Campeonato Singles para Hijos de Socios, celebrándose un match solamente entre Andrés Pérez Chaumont y Emilio Roelandts, ganándolo el primero con anotación de 6-1, 6-0. Todos los días están señalados juegos, los cuales comienzan a las cinco en punto de la tarde.

## RESULTO UN EXITO LA CONFERENCIA DE JOSE R. CAPABLANCA

### Mario Figueredo fué quien con unas palabras abrió el acto. Mucho público

Superior a cuanto se esperaba resultó la conferencia que anoche pronunció José Raúl Capablanca, en el Club de Ajedrez de La Habana.

El amplio salón que el Club ha obtenido en el magnífico Club de Comunicaciones se vió invadido desde muy temprano por los aficionados y virtuosos del juego-ciencia.

Cerca ya de las nueve y media abrió el acto, con unas breves palabras, nuestro compañero Mario Figueredo, recientemente designado secretario del Club. Presidieron la conferencia los ayudantes del Presidente de la República y jefe del Ejército Constitucional, alférez de Navío Juan del Pino y teniente Angel G. Alonso, respectivamente, el cónsul de los Estados Unidos Mr. Hurst, el Attaché Comercial de la Embajada de los Estados Unidos Mr. Ducote, el director del Espectador Habanero doctor Runken y el presidente del Club Rafael Blanco, famoso caricaturista cubano.

Fué soberbia la demostración que de sus excepcionales facultades ofreció Capablanca para que el Club de sus primeros triunfos inaugurara el nuevo local. Magistral conferencia que bien merecía un capítulo aparte en la mejor obra de ajedrez.

Ante un enorme tablero de ajedrez desarrolló el famoso ex campeón mundial lo más moderno de la Defensa Ortodoxa. Los principales laberintos que ofrece esta Defensa del Gambito de la Dama Declinado, fueron recorridos con incomparable maestría por Capablanca. Su claro concepto de la táctica y estrategia ajedrecista aplicadas al tema en cuestión, constituyeron una enseñanza de superior calidad para los excelentes aficionados allí reunidos y capaces de comprender tan difíciles posiciones.

Sin apartarse de los principios fundamentales y desarrollo del juego, el campeón cubano se inclinó al estudio y dominio de las cuatro casillas centrales del tablero, tomando como eje los más recientes estudios de los rusos.

Al anunciar que se iba a referir a esos estudios rusos, hizo un paréntesis sobre la calidad y cantidad de jugadores en Rusia y sus causas, refiriendo algunas observaciones propias e interesantes anécdotas que dieron mucha amenidad a la conferencia.

Prácticamente es imposible llevar a esta información los análisis de la conferencia. Nos basta significar por hoy, el éxito rotundo obtenido por Capablanca y el Club de Ajedrez de La Habana, para quienes son nuestras felicitaciones.

## MEXICO Y PANAMA SE DIVIDIERON HONORES EN EL JUEGO DE FUTBOL

CALI, julio 29. AP.—El juego de balompié entre Panamá y México, en opción al torneo que se está jugando aquí con motivo del Cuarto Centenario de la Ciudad, quedó empatado a dos goals.

La recaudación del juego de ayer, entre Colombia y Ecuador, que ganó el primero con score de cinco goals a cero, ha sido donada a la familia del malogrado jugador cubano Sergio Alonso. El juego fué franco por los colombianos, al terminar el primer half estaba el score 3 por 0.

## BOX SCORES

Regimiento 6

| | V. | C. | H. | O. | A. | E. |
|---|---|---|---|---|---|---|
| Pagés, cf | 5 | 0 | 3 | 2 | 0 | 0 |
| González ss | 4 | 0 | 0 | 1 | 3 | 0 |
| Hernández, lf | 5 | 0 | 0 | 2 | 0 | 0 |
| Heredia, 2b | 4 | 1 | 2 | 4 | 5 | 0 |
| Calderón, rf | 4 | 0 | 3 | 2 | 0 | 0 |
| Gutiérrez, c | 4 | 0 | 0 | 2 | 1 | 0 |
| Lima, 3b | 3 | 1 | 1 | 1 | 2 | 1 |
| García, 1b | 3 | 2 | 2 | 11 | 1 | 0 |
| Acosta, p | 3 | 0 | 0 | 2 | 0 | 0 |
| Campos, p | 1 | 0 | 0 | 0 | 1 | 0 |
| Totales | 36 | 4 | 1 | 27 | 13 | 1 |

Regimiento 7

| | V. | C. | H. | O. | A. | E. |
|---|---|---|---|---|---|---|
| Rojas, ss | 1 | 1 | 0 | 2 | 1 | 1 |
| Valdés, cf | 2 | 0 | 0 | 2 | 0 | 0 |
| Foyo, lf | 4 | 0 | 0 | 3 | 0 | 0 |
| Linares, 1b | 4 | 1 | 1 | 10 | 0 | 1 |
| Montalvo, c | 4 | 0 | 1 | 0 | 0 | 0 |
| Bolaños, rf | 3 | 0 | 0 | 3 | 4 | 0 |
| Triana, 3b | 2 | 0 | 1 | 3 | 1 | 0 |
| Ramos, 2b | 2 | 0 | 0 | 3 | 4 | 0 |
| Estrella, p | 3 | 0 | 1 | 0 | 1 | 0 |
| Fawler, cf | 1 | 0 | 0 | 1 | 0 | 0 |
| Cruz, x | 0 | 1 | 0 | 0 | 0 | 0 |
| Valdés, xx | 1 | 0 | 0 | 0 | 0 | 0 |
| Totales | 27 | 3 | 4 | 27 | 7 | 2 |

1) corrió Bolaños en el 9o.
2) bateó por Estrella en el 9o
3) bateó por Rojas en el 9.

Regimiento 6 . . . . . 000 001 201—4
Regimiento 7 . . . . . 000 101 001—3

SUMARIO:— Carreras empujadas: Montalvo, Calderón, Foyo, García 2 Pagés, Valdés. Tubeyes: Calderón. Home run: García. Sacrifice: González, García, Valdés, Triana. Bases robadas: Linares, Ramos: Double plays González, Heredia, García, Struck outs: Estrella 2, Acosta 2, Campos 0. Bases por bolas: Estrella 5, Acosta 5 Campos 2. Passed ball, Gutiérrez.

Marina

| | V. | C. | H. | O. | A. | E. |
|---|---|---|---|---|---|---|
| Forbes, lf | 4 | 0 | 1 | 1 | 0 | 1 |
| J. Abreu, 2b | 3 | 0 | 0 | 5 | 1 | 0 |
| Vázquez, cf | 2 | 0 | 0 | 0 | 0 | 0 |
| Veitia, 2b | 3 | 0 | 0 | 5 | 1 | 0 |
| Hernández, 1b | 2 | 1 | 0 | 5 | 8 | 0 |
| Ruíz, 3b | 3 | 0 | 2 | 0 | 3 | 0 |
| Castillo, ss | 4 | 0 | 0 | 3 | 2 | 1 |
| Quevedo, c | 2 | 0 | 0 | 5 | 1 | 0 |
| Monteagudo, p | 2 | 0 | 0 | 0 | 1 | 0 |
| Lecubet, p | 0 | 0 | 0 | 0 | 0 | 0 |
| Sotoloigo, x | 0 | 0 | 0 | 0 | 0 | 0 |
| M. Abreu, c | 2 | 0 | 0 | 0 | 0 | 0 |
| L. Valdés, 3b | 1 | 0 | 0 | 2 | 1 | 0 |
| Rodríguez, p | 0 | 0 | 0 | 0 | 0 | 0 |
| A. González, xx | 1 | 0 | 0 | 0 | 0 | 0 |
| Purón, p | 0 | 0 | 0 | 0 | 0 | 0 |
| Totales | 30 | 1 | 2 | 24 | 12 | 2 |

Regimiento 5.

| | V. | C. | H. | O. | A. | E. |
|---|---|---|---|---|---|---|
| Cárdenas, ss | 5 | 2 | 3 | 2 | 0 | 0 |
| Alfaro, 2b | 1 | 0 | 0 | 1 | 3 | 0 |
| Arteaga, 1b | 3 | 1 | 1 | 4 | 0 | 0 |
| Alderte, cf | 4 | 0 | 1 | 5 | 0 | 0 |
| Suárez, lf | 4 | 0 | 1 | 2 | 0 | 0 |
| Santana, 3b | 3 | 0 | 0 | 1 | 1 | 0 |
| Jorrín, rf | 2 | 0 | 0 | 5 | 0 | 0 |
| Peña, c | 3 | 1 | 2 | 7 | 0 | 0 |
| Romero, p | 3 | 0 | 1 | 0 | 1 | 0 |
| Totales | 28 | 4 | 9 | 27 | 5 | 0 |

1) corrió por Ruíz en el 7o.
2) bateó por Lecubet en el 7o.

Marina . . . . . 010 000 000—1
Regimiento 5 . . . . 110 020 00x—4

SUMARIO:—Carreras empujadas: Alderete 2, Ruíz, Cárdenas Arteaga, Tubeyes: Alderete. Sacrifice: Alfaro 2, Peña, Artega: Bases robadas: Hernández Vázquez, Santana, Jorrín. Struck otus. Romero 3, Monteagudo 3, Lecubet 0, Rodríguez 0, Cutón 0. Bases por bolas: Romero 5, Monteagudo 1. Lecubet 0, Rodríguez 2, Cutón 1. Umpires: Maestri y Rodríguez.

## ALIADOS CONTRA EL DEP. ACOSTA MAÑANA EN REGLA

### Será éste el encuentro de mayor importancia en el doble header de la gran Liga Social

Con una ventaja de juego y medio sobre el «Regla Yacht Club», que ocupa el segundo lugar de la contienuda de base ball de la «Liga Social», van los republicanos —leaders del Campeonato— a los juegos de esta semana. Los reglanos, a su vez, llevan un juego de delantera sobre los «Empleados de los Omnibus Aliados», quienes aventajan, por su parte, medio juego a los artemiseños del «Luz Caballero».

En estas condiciones inician la nueva semana los cuatro equipos que ocupan la primera división en el interesantísimo Campeonato de 1937, de los sociales. Y el estado exacto de esos cuatro teams, en la justa, es el siguiente:

| | G | P |
|---|---|---|
| Acción Republicana | 13 | 2 |
| Regla Yacht Club | 12 | 4 |
| Omnibus Aliados | 10 | 4 |
| Luz Caballero | 11 | 6 |

Todos estos clubs tienen juegos peligrosísimos en la semana que se avecina. La «Acción» se verá las caras el domingo contra un equipo que, como el del «Casino Español de Guanabacoa», está en la racha —con dos triunfos consecutivos—; pitcheando una gran pelota su «as» Villiers y jugando mucho todo el conjunto. Los artemiseños celebrarán un match el sábado y otro en sus predios, el domingo, y de estos encuentros, el del sábado, es nada menos que contra el «Club Dep. de Hacienda», que los ha llevado siempre a extra innings en el Campeonato, en dos soberbios desafíos de diez y seis y once innings. «Omnibus Aliados» tiene game señalado contra el «Deportivo de Acosta», que luce otra novena, fuerte y con team work. El «Regla» tendrá de contrarios a los hacendistas el domingo y, para dar una idea de lo fatal que ha estado el equipo de los boys del Fisco, diremos que tanto los dos juegos de extra innings que el «Hacienda» ha perdido contra el «Luz Caballero», como los dos que ha perdido también contra los reglanos, lo han sido por la mínima diferencia; de modo que tenemos un team que, en los últimos lugares, ha perdido por una carrera de diferencia seis de sus encuentros, precisamente contra los conjuntos fuertes.

La cartelera oficial del sábado nos brinda un primer game a base de «Aliados» y «Acosta» y una tanda aristocrática con «Luz Caballero» y «Hacienda» de protagonistas.

## AMNISTIADOS LOS ALUMNOS DE BOXEO QUE FUERON BAJAS

### Las sesiones de entrenamiento de los miércoles se harán públicas. Otras noticias

No economiza el comandante Mariné, presidente de la Comisión Nacional de Boxeo y Luchas, ninguna medida que pueda facilitar al alumnado de la Academia sus tareas de aprendizaje del noble deporte de los puños o que venga a servirle de estímulo para el mismo.

En demostración de lo que antecede, reproducimos gustosamente y para conocimiento general, las últimas que fueron adoptadas a propuestas de Aramís del Pino, competente director de dicho centro.

ACORDADA UNA AMNISTIA

Se concede una amnistía a todos los alumnos que fueron dado de baja por haber faltado a clases, durante tres días consecutivos, restableciéndoseles el derecho a clases.

Estos alumnos obtendrán su reingreso siempre que, considerándose sus aptitudes, el director de la Academia lo crea conveniente y deberán presentarse en las oficinas de la Academia antes del día 5 del mes de agosto.

Se amplía hasta el número de seis, las faltas consecutivas de asistencia a clase y que darán lugar a que se dicte la baja del infractor. Antes eran tres.

Sesiones públicas

Otra disposición recietemente votada y que complacerá de seguro a alumnos y fanáticos, por igual, es la que viene a autorizar que a las sesiones de entrenamiento correspondientes a los días miércoles, durante las cuales se usan los guantes, pueda asistir el público. Completamentariamente se decidió invitar a los cronistas de sports, a fin de que observen los progresos que están alcanzando los entusiastas muchachos, bajo la dirección de Aramís.

Prosperan los trabajos de adaptación de la Academia, en su nuevo local de la Arena Cerveza Cristal.

Sobre las Olimpíadas

Completando la noticia que publicamos hace unos días, acerca de que los aspirantes a participar en las próximas Olimpíadas podían acudir a la Academia, el comandante Mariné nos ha declarado:

«Efectivamente. La Academia ha sido ofrecida a los que quieran prepararse para el gran evento, pero solamente en boxeo, que es para lo que está preparada. Bien quisiera yo que allí pudieran practicarse todos los deportes. Entonces tendría la satisfacción de poder brindársela a todos los atletas por igual»...

## BATEANDO CON MUCHA OPORTUNIDAD VENCIO EL «FILA» AL PITTSBURGH

PITTSBURGH, julio 29. (AP.)—Un rally de cinco carreras en el octavo inning, fué bueno para que los Phillies derrotaran al Pittsburgh con score de 11 por 7.

Los Phillies habían anotado 4 carreras en el quinto acto, por jonrones de Camilli y Grace. Camilli, además, bateó un single y empujó cuatro carreras.

La anotación por entradas fué:

| | | C. | H. | E. |
|---|---|---|---|---|
| Filadelfia | 011 040 050 | 11 | 13 | 0 |
| Pittsburgh | 070 000 000 | 7 | 12 | 1 |

Baterías: Mulcahy, Jorgens, Johnson y Grace, por el Filadelfia; Blanton, Swift, Brown y Todd, por el Pittsburgh.

Máximo confort, ajuste perfecto

• Los antiguos standards de confort, han sido superados por el calzado Ingelmo, gracias a los nuevos sistemas de técnica fabril usados en su elaboración. El calzado Ingelmo representa la máxima perfección en calzado. VEA y APRECIE sus ventajas.

$6.50 . $8.00

De venta en peleterías y en la agencia central:

INGELMO

San Rafael y Consulado

• AGENCIAS EN TODA LA ISLA •

## SILVIO ROMERO PITCHEO UN JUEGO DE MANERA SENSACIONAL Y POR POCO LE DA LOS NUEVE CEROS A LA MARINA

### Después de la segunda entrada, en la que le hicieron la única carrera, fué tanto su dominio de bola, que solamente en una ocasión le llegaron a segunda. Debutaron Maestri y Rodríguez

### LOS DE COLUMBIA VENCIERON A LA CABAÑA

(Por PETER)

Ganó el Regimiento 6 y perdió el team de la Marina de Guerra Constitucional, lo que quiere decir, que el campeonato se le ha puesto a los marinos en la punta de un para-rayos, y si no sucede algo muy grande, nos parece que Columbia tendrá el año que viene su bandera basebolera en el asta del center field del Stadium Cerveza Tropical.

Poco faltó para que los dos teams «torones» del campeonato salieran del terreno tropicalino como perro con latas amarrados al rabo, pero una tarde desafortunada de Valdés, el jardinero central del team de La Cabaña, hizo que Columbia ganara un juego que debió perder por el pitching de Estrella, que en realidad no pitcheó bien, pero el match se presentó en condiciones que muy bien pudo ganarlo, de no haber sido el det

# CRUCIGRAMAS

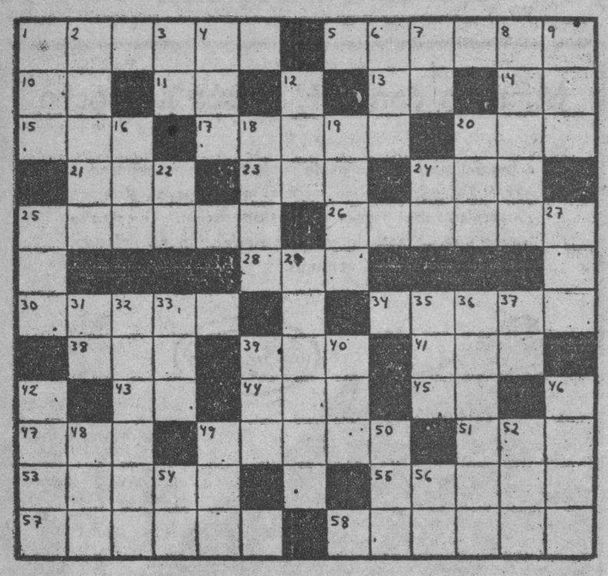

**HORIZONTALES**

1—Llanura
5—Máscara para la cara
10—Antes Meridiano
11—Río de Italia
13—Río en la provincia de Lugo
14—Existe
15—Extensión de agua salada
17—Costal, talega (pl)
20—Santa
21—Diosa
23—Isla británica del Mar de Irlanda
24—Río de Suiza
25—Metal
26—Hacer una cosa ruido
28—Desembocadura de un río en el mar
30—Nómina, catálogo
34—Parte del intestino grueso
38—Cada una de las siete partes en que se divide la semana
39—Artículo (pl)
41—Baile
43—Sílaba que repetida resulta el nombre del dios de la locura
44—Prominencia que forma la superficie del agua agitada
45—Terminación de infinitivo
47—Pastor
49—Rey de los hunos
51—Nombre de la e larga griega
53—Planta aroidea de flores amarillas.
55—Alveo o cauce artificial
57—Ciudad de Italia en la Campania
58—Soldado ruso de tropa ligera

**VERTICALES**

1—Personaje representativo de una nacionalidad
2—Querida
3—Associated Press
4—Pronombre personal
6—Vocal (pl)
7—Voz que se usa repetida para arrullar a los niños
8—Prefijo que significa cuatro
9—Agarradera
12—Ansar
16—Cualquier tejido con mallas
18—Inclinación vivísima hacia alguna persona o cosa
19—Medida de peso
20—Novela de la Avellaneda
22—Igual al 10 horizontal
24—Antes Meridiano
25—Especie de berza
27—Bebida
29—País de Europa
31—Marchad
32—Monos
33—Nombre con que los chinos designan al Ser Supremo
35—Hembra del oso
36—Provincia de la antigua Francia
37—Terminación de aumentativo
39—Sobrino de Abraham
40—Condimento
42—Quiebra
46—Enfermo
48—Hacia aquí
49—Rey de Aonia
50—Arbol leguminoso de Venezuela
52—Ruido que producen ciertos movimientos acompasados
54—Terminación de infinitivo (inv)
56—Moneda de cobre de los romanos

A. L. G.

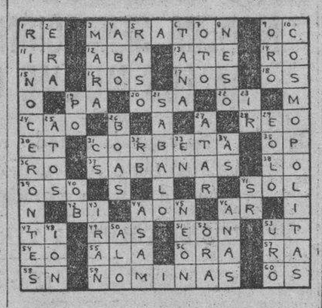

# Detectives de la Policía Secreta se dedican a la búsqueda del que estafó valioso lote de papas a una entidad

Detenido un joven conocido por «El Polaco» que hurtó dos máquinas de escribir. Logra obtener ese Cuerpo interesantes detalles de un asalto perpetrado hace dos años en Bayamo

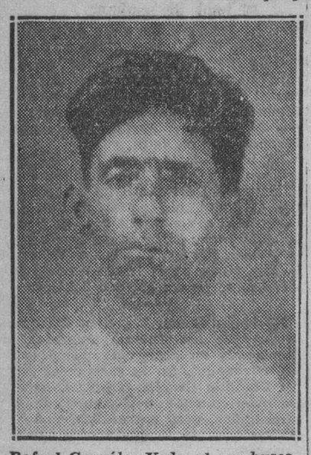

**Rafael González Veda, al que busca la Secreta desde ayer.**

La casa importadora de papas Pedro Pereda y Compañía, establecida en Oficios, 1, donde tiene su almacén, fué objeto ayer de la estafa de diez sacos de ese tubérculo por un medio habilidoso que puso en práctica, Rafael González Veda, conocido por Rafael González Pérez, y también por Rafael Zamora González y Manuel Zamora González, y el que usa los alias de «El Pelele», «El Sordo» y «El Zamorano», el cual es buscado por un subinspector y dos detectives de la Policía Secreta, quienes confían en detenerlo de un momento a otro.

El medio a que nos hemos referido consiste en lo siguiente: el acusado se presentó en el citado almacén de los señores Pedro Pereda y Compañía, y contrató con el empleado Nicolás Barbero, la entrega inmediata de veinte sacos de papas con destino a la bodega «La Moderna», sita en San José y San Francisco, y dió el nombre de Miguel Pérez; como los detalles del pedido estaban exactos e inspiró confianza, no hubo inconveniente en enviar a la bodega expresada el pedido, y allí estaba el supuesto Pérez, que no era otro que González Veda, el cual recibió la mercancía, pero sólo diez sacos, ordenando al carrero que los diez restantes los descargara en la bodega establecida en San Miguel y San Francisco, donde le abonarían el importe de todos los sacos. Y mientras el carrera iba al otro establecimiento, Pérez o González Veda cobró en el de San José y San Francisco, de su mismo propietario, el importe de la mercancía, desapareciendo incontinenti con el dinero y descubriéndose la estratagema cuando el repetido carrero de la casa Pereda regresó para reclamar el importe, que no le fué abonado en el segundo establecimiento, pues nada había encargado.

La Secreta ha podido identificar al estafador por los nombres ya expuestos, como consumado en ese delito, y también fué reconocido por Barbero, en el álbum de delicuentes del Cuerpo policiaco.

Los citados miembros de la Secreta confían en apresar a «El Pelele» de un momento a otro.

**Se apropió de dos máquinas de escribir**

La Secreta, por medio del grupo para la persecución de la delincuencia, detuvo ayer a Lázaro Esquinez Caraz, conocido por «El Polaco», sin ocupación ni domicilio determinado, el cual desde hacía tiempo venía dedicándose a apoderarse, por medios habilidosos también, de máquinas de escribir, habiéndose hecho de las de la propiedad de José Trueba, avecindado en San Cristóbal, provincia de Pinar del Río, y de la de José Ferro, de Egido, 8, en esta capital, cuando residía en el hotel «Central», Guanajay, vendiendo dichas máquinas en el rastro de Egido, 20, por las sumas de $15.00 y $20.00, respectivamente. Como se sabe que Esquinez ha estafado otras máquinas de escribir, un subinspector y dos detectives de la Secreta han embarcado para el interior a fin de localizarlas, ya que es ahí donde «El Polaco» tiene preferencia para sus actividades.

**Un asalto y robo en Bayamo, en 1934**

Miembros del grupo 9 de la Policía Secreta se personaron ayer en la cárcel habanera entrevistando al recluso Marcelino González Yáñez para obtener detalles sobre el asalto y robo cometido en la ciudad de Bayamo en noviembre de 1934. González Yáñez les informó que, efectivamente, él podía dar luz en el asunto, sabiendo que el asaltado fué Juan Méndez, residente aún en esa histórica población y que en el hecho pereció Juan González, componente de la cuadrilla asaltante, a quienes los agentes de la autoridad ocuparon 500 pesos en efectivo producto del asalto, y un revólver calibre 38. Añadió González Yáñez que los otros autores fueron los hoy penados Pablo Gamboa, llamado Pablito, Eleven Gamboa y Elpidio Moreno, todos los cuales extinguen pena por otro delito en la cárcel habanera. Con las investigaciones practicadas se dió cuenta al Juzgado de Instrucción de Bayamo.

**Detenidos dos reclamados**

La Secreta arrestó ayer a Darío Alvarez Martínez, de Porvenir, 40, en Arroyo Apolo, y a José Castro Ramos, de Sol, 8, reclamados por el Juzgado Correccional de la Sexta y el de la Primera Sección, respectivamente, por daño y maltrato de obras; el primero quedó libre al prestar la fianza que se le fijó, pero el segundo quedó detenido al no prestarla.

## *M. La Ferriere, que hirió a Chambrun, quedó en libertad*

Parte de la sesión fué a puertas cerradas, en vista de ciertas manifestaciones

PARIS, julio 29. (AP.) — Mme. Madeline La Ferriere, acusada de haber disparado contra el Conde Charles Chambrun, logró hoy su libertad después de una breve vista del proceso.

Los tres magistrados condenaron a La Ferriere a la pena de un año de prisión y a multa de 100 francos, basándose en que la procesada carece de antecedentes penales y las pruebas aportadas al sumario convienen en que se trata de «una buena muchacha».

La sentencia de un año fué suspendida por la misma sala.

Declaró la joven que De Chambrun, ex-embajador de Francia en Italia, fué causa de que se interrumpiera su amistad con el primer ministro Mussolini.

Hirió al Conde en la cadera en los momentos en que tomaba un tren en París el 17 de Marzo.

La procesada relató a los magistrados su vida, su divorcio de un funcionario municipal y su amistad con Jean Chiappe, ex-prefecto de la policía de París, interviniendo en ese momento el presidente de la Sala que mandó a despejar al público.

Cinco minutos después de continuar la vista a puertas cerradas, los magistrados pronunciaron audiencia pública y dieron a conocer la sentencia.

## LUCES DE LA HISTORIA

**BLANCOS CONTRA PIELES ROJAS —Una esperanza—**

*Por J. Carroll Mansfield*

# Pasatiempos

**¿QUE ERROR HAY AQUI?**

Si no encuentra el error, busque la solución mañana.

**SOLUCION AL PROBLEMA ANTERIOR**

De perfil, mirando hacia abajo, en la sombra del barco, en el agua.

**Jane Withers en «La diablilla», film que se estrena hoy en el «Riviera».**

## SU DESTINO hoy

POR MARY BLAKE

**«LEO»**

**JULIO 30**

Por regla general, puede esperarse que el niño nacido en esta fecha sea cariñoso, activo, de un carácter suave, y al mismo tiempo muy alegre y simpático.

Si es usted mujer y cumple años en este día, probablemente tendrá éxito en todo lo que haga, tanto en el amor como en cualquier carrera que pueda escoger. Lo más probable es que tenga una inteligencia despejada que le ayuda a comprender las cosas rápidamente. Por lo general, su criterio es certero. Tiene que cuidar de que el éxito no la envanezca. Si deliberadamente fomenta la envidia en el corazón de los demás, estará sembrando la semilla de la cual nace la impopularidad. Invierta su dinero cuidadosamente, apartándose de las especulaciones peligrosas. Si en la escogencia de marido tiene el mismo grado de cuidado que tiene en otras cosas personales, su decisión será acertada.

Si es usted hombre y nació el 30 de julio, su intuición lo salvará de muchos posibles errores. Su ejemplo probablemente tendrá influencia sobre la conducta de otros. Tal vez se deja dominar más por el corazón que por la inteligencia. Tenga cuidado.

# De Unión de Reyes

IN MEMORIAM.— El día 30, al cumplirse el primer aniversario de su fallecimiento, le fueron ofrecidas solemnes honras fúnebres por su viuda, mi compañera muy querida, señora Santa Hernández, viuda de Béjar, al alma de su esposo, ausente tan prematuramente del lado de su inconsolable esposa y de sus pequeños hijos. Que Dios haya acogido en su seno al alma del señor Eduardo Béjar y reciba la pobre Santa, la expresión de mi condolencia.

Igualmente en días pasados, la señora Isabel Valladares, viuda de Ortiz, ofreció una misa y responso al cumplirse el primer mes de la muerte de su esposo, el señor Antonio Ortiz, cuya desaparición del mundo, aún se nos hace difícil creer. Para la pobre Isabel, va aquí la renovación de mi sentimiento ante su dolor y que su hijito, la consuele y la ayude a soportar con resignación su pena.

FELICITACIONES.— El día 31, en la festividad de San Ignacio de Loyola, está de días, el cumplido señor Ignacio Padrón, que pasará su santo, al calor de los suyos, su joven y distinguida esposa y su única hija.

Y hace algunos días, también fué el santo de mi simpático amiguito Jaime Sanciñena-Soler. Le debía una cariñosa felicitación y aunque tarde, aquí le va, centuplicada.

GRACIAS.— En su oportunidad recibí la cortés invitación que me hicieron el propietario de la peluquería "Martha", para asistir a la apertura de su salón de belleza, establecido en la calle Ferrocarril. Un grupo de expertas señoritas procedentes de acreditados salones de belleza habaneras, tienen a su cargo el arreglo de cejas y uñas, además, el peinado más en boga.

Mi gratitud por la cortés invitación al señor Ricardo Abreu y que obtenga muchos éxitos.

ON DIT.— Lo que tanto agrada a las curiosas lectoras. Veremos si hoy no les sucede como en mi último on-dit que no han podido acertar quien es la jovencita que encabezaba el primero.

Esta jovencita que todos ustedes conocen, es la hija mayor de un caballero que ocupó el principal puesto en este pueblo, hace algunos años. Celebra su santo como los ángeles y en cuanto a su elegido, reside en Camaguey, donde está destacado y es cuñado precisamente de una tía de ella.

Si no aciertan, tengan la bondad de preguntárselo a la señorita protagonista, cuya primera inicial es la misma que la de sus tres hermanas.

**Anita F. del Valle.**
Cronista Social.

**EL HOSPITAL DE LA POLICIA NACIONAL**

En el día de ayer fueron dados de alta los vigilantes José M. Lavielle, Eleuterio Cardoso, Mario G. García y Francisco Ramírez, y fué ingresado el también vigilante José Hernández.

Estarán de guardia en el día de hoy los primeros tenientes doctores José Hernández Arias, Armando de Armas Calvo, César Sotolongo Alvarez y Gustavo Ball-Llovera.

**TERRY y los piratas — LA HORA DEL SALVAMENTO — por Milton Caniff**

**LAS AVENTURAS DE TOMAS GAVILAN Y EL INTREPIDO AQUILES**

**TITO AUDAZ Y SU ODISEA MARINA**

# Se despidió del Coronel Batista el segundo Secretario de la Embajada de Estados Unidos que ha sido ascendido

El Consejo Nacional de Tuberculosis ha solicitado del Presidente de la República, conceda la Orden de Carlos M. de Céspedes a dos distinguidos profesores de Cornell

El segundo Secretario de la Embajada de los Estados Unidos en Cuba, Mr. Briggs, estuvo ayer en la Ciudad Militar, para entrevistarse con el coronel Batista, quien lo recibió en su despacho del Cuartel General.

Mr. Briggs aprovechó esta visita para despedirse del Jefe del Ejército Constitucional, ya que dentro de poco embarcará para su país ascendido por su gobierno en la carrera de la diplomacia.

**Banquete íntimo**

Los doctores Edgard Mayer y Morton C. Kahn, profesores de la Universidad de Cornell que se encuentran en la Habana cooperando con el Consejo Nacional de Tuberculosis y la Universidad en la lucha contra la peste blanca, ofrecieron anoche, en el Hotel Nacional, una comida íntima a los médicos del Survey anti tuberculoso de Cuba.

Dentro de muy breve, los citados doctores americanos partirán para su país después de haber rendido en Cuba una notable labor juntamente con los médicos de aquí.

**Alta condecoración solicitada**

En vista de los méritos que adornan a los doctores Mayer y Kahn, profesores de la Universidad de Cornell, huéspedes de honor de la medicina cubana y en vista de los trabajos que estos han realizado en su aán por combatir la terrible peste blanca, el Consejo Nacional de Tuberculosis, se ha dirigido al Presidente de la República solicitando para los distinguidos galenos la más alta condecoración de la República, es decir, la Orden de Cárlos Manuel de Céspedes.

Según noticias que a nosotros han llegado, el Presidente accederá gustoso a la petición formulada.

**Licencia**

Por el Cuartel General se ha concedido un mes de licencia al segundo teniente José Barrios y Gestoso M. M. del Regimiento No. 7, «Máximo Gómez».

**Medalla concedida**

La Sociedad Nacional Cubana de la Cru Roja, ha concedido la Medalla de Reconocimiento al Mérito de Plata, con distintivo blanco, al subteniente José I. Díaz e Izquierdo, M. M. del Cuartel General, Cuartel Maestre General, a quien el Cuartel General ha autorizado para usar el distintivo y medalla correspondiente.

**Nombramientos**

Por el Cuartel General se han nombrado empleados civiles (temporeros) para el Ejército Constitucional a los señores Eduardo de la Torre y Secundino Cuesta, quienes prestarán servicios en la Secretaría de Defensa Nacional.

**Destacado en servicio**

Por el Cuartel General se ha Destacado en Servicio en la Ayudantía General (Negociado de Prensa) al soldado Luis M. J. Tarrida y Candela, del Regimiento No. 5 «Martí».

**Nombramientos en la Reserva**

Por el Cuartel General se han hecho los siguientes nombramientos de oficiales para el Cuerpo de la Reserva Militar.

Se nombra segundo teniente al señor Marcos H. Fundora y Garmendía, sub-oficiales a los señores Abelardo Pérez Rodríguez y Julio Mendivel y González y se asciende a primer teniente al segundo teniente del propio cuerpo Evelio Figarola e Infante. Estos oficiales prestarán el juramento que previene el Art: VI del Reglamento para el Cuerpo de la Reserva, Militar.

**FALLECIMIENTO**

Por el Cuartel General se ha dado a conocer a todos los mandos el fallecimiento del Licenciado Guillermo Patterson y Jáuregui, Embajador de Cuba en México, al cual se le rindieron honores militares superiores a un Mayor General.

El capitán Martínez Fiallo, Jefe del Escuadrón 44 de la Guardia Rural informó al Cuartel General de la fuga del Presidio Modelo, Isla de Pinos, del recluso 16,396, Gerardo León, el cual es perseguido por fuerzas del ejército y se espera que caiga en poder de las mismas de un momento a otro.

El capitán García, Jefe del Escuadrón 2 de la Guardia Rusal, Luyano, informó al Cuartel General de la detención de Pedro Alvarez Sosa, Manuel Orta Díaz y Anselmo Rodríguez así como Cirilo Alvarez Orta, autores del incendio de una casa propiedad del señor Francisco Iznaga Hernández. Los detenidos han sido puestos a la disposicin de las autoridades competentes.

# Inician el cursillo de equitación para misioneros rurales

Se desarrolla a la vez en todas las capitales de las provincias. Dura 2 semanas

Recientemente comenzó, en todas las capitales de provincia, un cursillo de equitación y cultura física para los maestros y misioneros de la educación rural cívico-militar. Se quiere que esos educadores lleven a sus respectivos alumnados una visión saludable de la vida. Los niños campesinos harán, pues, ejercicios, dentro de las mejores normas de cultura física. Por otra parte se les dará el sentido de la equitación.

Este cursillo que se desenvuelve, simultáneamente, en todas las capitales de provincia, comprenderá también algunas clases de legislación militar y de honores y cortesías militares. Ya se sabe que, dentro de las cuarenta misiones escolares en que hasta hoy está dividido el territorio nacional, rige la más severa disciplina militar. Por eso se quiere completar tal disciplina con el conocimiento de la legislación correspondiente.

En realidad, cada día es más eficiente y tiene más labor la educación rural cívico-militar. Hay que decir desde luego, que tanto los misioneros como los sargentos-maestros han respondido, sin excepción, a la misión que se les ha confiado. De ahí, el entusiasmo y el agradecimiento con que el campesinado de Cuba mira hacia el coronel Batista, empeñado en redimirlo del atraso, de la rutina y de la miseria.

A estos cursillos de equitación y cultura física, han concurrido todos los misioneros y maestros. Aquellos que son profesores de cultura física, se les ha utilizado en ese carácter.

Este cursillo de equitación y cultura física terminará el próximo 12 de agosto. Desde entonces hasta el 4 de septiembre —inicio del curso escolar— disfrutarán los misioneros y los maestros de unas bien ganadas vacaciones.

## *Los Estados Unidos devuelven la visita a los pilotos rusos*

Un crucero americano ha llegado a Vladivostok, en la Siberia con ese objeto

**(Por JOSEPH BARNES)**

MOSCU, julio 29. (HT.)—El crucero de los Estados Unidos «Agusta», que llegó a Vladivostok, Siberia, ayer, en la primera visita amistosa de un buque de guerra de los Estados Unidos a puerto ruso desde la revolución bolchevique de 1917, ha sido recibido de inusitada manera por toda la prensa soviética.

Todos los diarios dieron la noticia en el más prominente lugar, describiendo la visita del buque como cortesía, devolviendo la visita hecha a los Estados Unidos por los aviadores soviéticos transpolares. Se dijo también que era una prueba del interés común de ambas naciones por la paz.

«Tales pacíficas relaciones entre las dos naciones», comentó el diario gubernamental «Izvestia», «tienen aún mayor significación en los actuales momentos. Muestran el mutuo esfuerzo para conservar la paz en momentos en que una nueva agresión en el Lejano Oriente ha puesto de relieve la situación militar y estratégica en el Pacífico».

Los editores del diario «Pravda», órgano del Partido Comunista, cuyos comentarios tienen siempre marcado sabor de ensayos polémicos, encabezaron un largo artículo laudatorio, a dos columnas, con el título: «Bienvenidos sean nuestros huéspedes norteamericanos». Después de indicar que ningún conflicto económico o político afecta en estos momentos las relaciones entre el Soviet y los Estados Unidos, el editorial expresa la admiración de Rusia por «las excelentes cualidades prácticas del pueblo norteamericano».

Dedica luego un largo párrafo a loar las excelencias de la actual política exterior de los Estados Unidos, que tanto beneficia la paz internacional.

«Pravda» predijo que la actual visita de la unidad naval norteamericana, al igual que el vuelo transpolar ruso, ayudarán a fortalecer la paz general, especialmente en el Lejano Oriente. El almirante Yarnall, jefe del escuadrón asiático de los Estados Unidos, fué recibido ayer por el almirante Kireyev en el muelle naval, que estaba adornado profusamente con banderas de ambas naciones. Kireyev está al mando, interinamente, de la flota soviética del Pacífico, en ausencia del jefe titular, el almirante Viktorov. El Gobierno ruso ha preparado festejos especiales para los marinos de los Estados Unidos mientras permanezcan en Vladivostok, entre ellos funciones de cine, teatros y circos. Los marinos rusos competirán con los marinos visitantes en juegos de futbol y competencias de natación.

# Un familiar del colono Lázaro Díaz fué el que, con su denuncia, permitió al Ejército abatir a "Polo" Véliz

Tres de los proyectiles que le hirieron eran de una ametralladora. El bandido llevaba una vida accidentada. En una ocasión impidió un atraco del «Congo» Suárez

CIENFUEGOS, julio 29. DIARIO Habana.—A pesar de la reserva de las autoridades y de la familia Díaz, propietaria de la finca «La Mulata», donde fué muerto el bandolero «Polo» Vélez, por fuerzas del Ejército, hemos sido informados de que el bandolero Esquijarrosa, que le acompañaba, logró escapar, y es activamente perseguido de cerca por las fuerzas del Escuadrón 7 de la Guardia Rural.

Dícese que no fué precisamente, en la noche del sábado, cuando llegaron a la finca Vélez él y su compañero, sino que hacía más de una semana que bajo amenazas al rico colono Lázaro Díaz y familia, ocultábanse en aquel lugar, obligándoles a darles comida y facilidades para dormir cómodamente en una hamaca, guarecidos por la tienda de campaña que levantaran en uno de los macizos de la finca, en vista de la tenaz persecución que mantenía el Ejército sobre ellos.

El hecho de denunciar un familiar de Lázaro Díaz, residente en la mencionada finca, el lugar en que se hallaba «Polo» Vélez, obligólo a exigir cinco mil pesos. Expresó Vélez que necesitaba ese dinero para embarcar para el extranjero, ya que hacíasele imposible resistir la persecución del Ejército, especialmente la del Escuadrón 7, al mando del capitán Fabián Martínez.

Ayer tarde se le practicó la autopsia al cadáver de «Polo en el cementerio Acea, por los doctores Ortega y Fernández Tablada Valdés, médicos forenses, quienes certificaron que presentaba cinco heridas de proyectil de arma de fuego, sin orificio de salida, una en la cabeza, que fracturó todos los huesos del cráneo, otra en el cuello, producidas estas por proyectiles de springfield, dos heridas en la espalda y otra en la pierna derecha, producidas por proyectiles de ametralladora. Los médicos exponen que la causa directa de la muerte fué la herida producida en la cabeza, esta fué ocasionada por el tiro que le disparó el soldado José M. Dávila.

**NO LE PAGO**

El vigilante 1137, Francisco Martínez, de la Segunda Estación, arrestó a Pablo Herrera Alonso, de 33 años, dependiente de la vidriera sita en Monte 2 y a Benito Díaz Hernández, de 25 años y de Suárez 33, por acusar éste al primero, de que le apuntó cinco centavos a «tiñosa» y cinco centavos a «caballo» para los terminales de la Lotería Nacional, y al salir «caballo» en el primer premio, se negó a pagarle.

**ESTADO DEL TIEMPO**

Nota del mediodía del jueves: Continúan altas las presiones en la mitad oriental de los Estados Unidos, en el Atlántico y en las Antillas. La presión está normal en el Mar Caribe y en el Golfo de México excepto relativamente baja en la parte norte de la mitad oriental del Golfo, con buen tiempo en general.

Pronóstico para hoy viernes: buen tiempo. Vientos flojos a frescos variables, principalmente del nordeste al sur. Algunas turbonadas.

**Observatorio Nacional.**

En el velorio del cadáver de «Polo» estuvo presente numeroso público y sus familiares: Francisca Vélez, hermana del occiso; sus sobrinas Egrisenia, Mercedes y María Consuegra; deja a su viuda Gloria Abreu, con la que tuvo un hijo llamado Felito, que falleció en Cumanayagua hace un año, y otro que vive y está idiota, llamado Andrés, que cuenta 22 años y se halla al abrigo de su abuelo Ramón Abreu, en el pueblo de Cumanayagua. Allí residen también sus sobrinos Cecilio, Felicia, Roberto Consuegra, que tiene familiares en dicho pueblo y en Cruces.

**Algunos datos biográficos**

Leopoldo Vélez González, alias «Polo» Vélez, nació en 1890, en el pueblo de Cruces. Sus primeros años de vida tranquila transcurrieron en Cruces y Cumanayagua, donde se dedicó a las faenas del campo. Raptó una joven, para lo cual cometió su primer robo, llevándose un caballo y el equipo de montar, estando encarcelado varios meses.

Por cuestiones de mujeres, tuvo un disgusto serio en Potrerillo, con un cabo del Ejército apellidado González. Pasó algún tiempo tranquilo, hasta que en unión de un hermano suyo llamado Rafael, que había matado un nombre en Camagüey, comenzó a realizar exigencias de dinero. Apresados ambos hermanos, estuvieron presos, y al ser puestos en libertad, «Polo» volvió a cometer fechorías y atracos a mano armada, siendo capturado por el Ejército encarcelado. Por cuestiones políticas volvieron a libertarlo y continuó pacíficamente en Cruces, trabajando honradamente.

Por esta época estuvo a punto de batirse personalmente con el tristemente célebre «Congo Suárez», al exigirle este dinero a una persona que lo protegía; en Cruces, después de una discusión entre ambos, «Congo Suárez» desistió de la exigencia referida.

«Polo» Vélez marchó después a México, volviendo más tarde a Cuba, siendo entonces cuando su pandilla dió muerte al Alcalde del barrio de Lagunillas en el término municipal de Cienfuegos.

En estos últimos años, «Polo» Vélez tenía como compañeros de fechorías a Alberto Linares o Martínez, (a) «El Mexicano» y a Fernando Esquijarrosa, ambos eran actualmente objeto de una acuciosa búsqueda por el Ejército.

La identificación de Polo ha sido hecha no solamente por su familia, y por muchos que le conocían, campesinos de las zonas por donde operó, sino por personas adineradas también, que fueron víctimas del terrible bandolero villareño. No pocos llegaron a decir que se estaba representando una comedia dolorosa.

El corresponsal desea hacer constar que es el único corresponsal que sin reparar en la distancia y penalidades de los caminos que llegó hasta el lugar donde fué abatido Polo Vélez, y que se dispuso a concurrir personalmente al cumplimiento del deber informativo, pruébalo las fotos hechas en el lugar expresamente para DIARIO DE LA MARINA. OBDULIO, Corresponsal.

M.E.C.D. 2016

# Tiene autoridad y plena jurisdicción la Secretaría de Comercio sobre las compañías que operan con seguros

## Quedó confirmado así por sentencia dictada por el Juez Correccional de la Sección Primera en un juicio seguido por desobediencia de una Empresa. Sin lugar dos recursos

Hace algún tiempo dictó el Secretario de Comercio una resolución disponiendo que se girara una visita de inspección, de carácter general a la sociedad denominada «The Canadian Mutuality Corporation», con domicilio en esta ciudad, en el Edificio Lavera, Departamentos 412 al 416. Al constituirse en esas oficinas los inspectores de la Dirección de Seguros, comisionados para el servicio, el presidente de dicho organismo, Sr. Belo Fariñas, impidió a los mismos realizar la inspección dispuesta, desobedeciendo en consecuencia las órdenes dictadas por el Secretario de Comercio; por lo que se hizo la correspondiente denuncia, radicándose en el Juzgado Correccional de la Sección Primera el juicio número 2529 de 1937.

Más tarde, reiterada la orden de inspección, personados nuevamente los inspectores, el propio señor Fariñas se negó por segunda vez a que se practicara la inspección, desobedeciendo nuevamente las órdenes del Secretario de Comercio, haciéndose la nueva denuncia, y radicándose en el propio Juzgado un nuevo juicio número 2918.

Dichos juicios fueron celebrados en un día de ayer, con la asistencia de los inspectores y de un representante del Ministerio Fiscal, que sostuvieron las acusaciones; dictándose en ambos sentencia condenatoria contra el señor Benito Fariñas, por infracción del inciso 5to. del Artículo 597 del Código Penal, o sea, por desobediencia a las órdenes particulares de la autoridad.

Esta sentencia confirma que la Secretaría de Comercio, tienen autoridad y jurisdicción, sobre todas las sociedades que se dediquen a la industria del Seguro, ya sean Compañías Anónimas o Asociaciones; y que por lo tanto está autorizada para realizar inspecciones en las mismas, de acuerdo con lo resuelto en Resolución de carácter general de la Secretaría de Comercio, de fecha 9 de febrero de 1937, dictada previo dictamen emitido por la Dirección de Seguros, y la que fué publicada en la Gaceta Oficial de 9 del propio mes y año.

**No ha lugar dos recursos establecidos contra una resolución de Comercio**

El señor Gabriel Mouriño y Bello, como presidente de «La Cañera», Compañía de Seguros S.A., estableció recurso de alzada contra una resolución del señor Secretario de Comercio, de fecha 9 de marzo último, e inconforme con la misma estableció recurso de alzada ante el Presidente de la República, cuyo recurso de alzada no fué admitido, por acuerdo de la Secretaría de Comercio, de 22 de abril último, habiendo establecido el señor Mouriño, recurso de queja contra dicha resolución, el que fué radicado en la Secretaría de la Presidencia al número 8 de 1937 y el que fué declarado sin lugar por resolución del Presidente de la República de fecha 21 de los corrientes, bajo el fundamento de que el recurso de queja debe desestimarse, porque «La Cañera», Compañía de Seguros S.A., no acreditó estar inscripta en el Registro Central de Compañías, ni al presentar el recurso de alzada, ni al interponer el de queja; sin cuyo requisito resultan ambos insustanciables, de acuerdo con lo preceptuado en el artículo 9 del Decreto-Ley 842 de 20 de abril de 1936. En tal virtud han quedado confirmadas la resolución de 9 de marzo último, contra la que se había establecido la alzada y la de 22 de abril último, por la que se denegó la admisión del recurso de alzada.

**Fianza de 5,000 pesos incautada**

El Secretario de la Sección Tercera de la Sala de Vacaciones de la Audiencia de la Habana, en escrito remitido al Director de Seguros de la Secretaría de Comercio, da cuenta a los efectos procedentes haberse dictado la incautación de la fianza de 5,000 pesos que a favor del procesado en la causa 493 de 1936 que se sigue en el Juzgado de Instrucción de la Sección Quinta, por el delito de infracción de la Ley de Drogas, tenía constituída la compañía «El Sol de las Antillas S.A.»

**Marcas y patentes**

Relación de marcas, nombres, rótulos, lemas y patentes que han sido presentados en la Secretaría de Comercio:

Cistroden, (marca), para distinguir productos farmacéuticos presentada por Laboratorios Quebrasmin, Habana.

Un registro para llaves de agua y similares, (patente), presentada por R. Labarta, Habana.

Pacific, (marca), para distinguir toda clase de aparatos de radios, presentado a nombre de Lloret y Cía., Habana.

Rubrophen, (marca), para distinguir una especialidad medicinal, presentada a nombre de J. Pauly Ses Fills and Cie Ldt., Habana.

# DEL CENTRO DE LA PROPIEDAD URBANA DE LA HABANA

## LA JUNTA DE AMILLARAMIENTO

La Junta de Amillaramiento continúa reuniéndose y como consecuencia, continúa despachando cientos de expedientes de «Declaraciones de Rentas», presentadas por los propietarios de fincas urbanas en cumplimiento de lo dispuesto por la Ley del 15 de agosto de 1936.

Esa multiplicidad de expedientes se está despachando sin el cuidadoso examen que requiere en cada caso esa importantísima labor, por cuya causa las planillas presentadas de buena fe con expresión cierta del número de pisos y situación precisa se están devolviendo no con la verdadera comprobación que corresponde, sino con apreciación llevada a la Junta por la Sección de Impuesto Territorial y pagada por la misma sin la inspección correspondiente en cada caso, que es el único medio de justipreciar el verdadero valor que corresponde en renta a cada una de las fincas declaradas.

De ahí los millares de expedientes despachados con modificaciones de rentas que no corresponden y que en la mayoría de los casos se aplican solo a fincas utilizadas por sus propietarios que son las que más se prestan para aumentarles el impuesto caprichosamente.

Debido a este anormal procedimiento que hemos querido combatir sin resultado práctico definitivo la Administración da cuenta que el cargo correspondiente al primer trimestre del actual ejercicio de 1937-38 que se pone al cobro en su período voluntario el día 2 de Agosto, se eleva a la respetable suma de $550.082.24, notándose un aumento de más de $100.000 con relación con el primer trimestre del anterior ejercicio.

Es más, debido a este procedimiento el Jefe de la Sección de Impuesto Territorial informa enfáticamente que espera alcanzar un promedio de $3.000.000 trimestrales por el concepto de cuotas por fincas urbanas, o sea $3.200.000.00 anuales, cuando lleguen a resolver los expedientes de las declaratorias de rentas presentadas.

Si las resoluciones de la Junta de Amillaramiento se ajustaran al procedimiento legal que corresponde para dejar impuesta en cada finca su verdadera tributación, es seguro que los cálculos no se presentarían tan altos.

La actuación de la Junta de Amillaramiento es irregular desde hace muchos meses dado que dos de sus componentes, los representantes de la Industria y el Comercio no asisten a las sesiones que se celebran y porque además por públicas declaraciones de esos componentes de dicho organismo se han llegado a expresar que esa actuación que criticamos es incierta, como que en realidad el mayor número de propietarios está formado por dueños que pretenden ser en unos casos muy conservadores y en otros verdaderos defraudadores.

Por tal criterio absolutamente injustificado se quiere mantener como buena la labor que se realiza por dicho organismo y a ese fin se hace notorio que centenares de grandes reclamaciones del Vedado y Habana que venían tributaban por $25.00 y $30.00 se han hecho y así lo impone de dicho organismo por más de $150.00 y $200.00, y se hace elevar a más de 1.000 casas de gran valor las no amilaradas y se hace resaltar cómo Compañías poderosas declaraban ridículas rentas que la Junta de Amillaramiento hace elevar a millares de pesos.

Todo eso es incierto y lo cierto es, que el desmesurado propósito de recargar para elevar el producto trimestral del impuesto territorial a la enorme cifra de $800.000.00 es la causante de que desde las Oficinas del Municipio se estén resolviendo esas declaraciones de rentas con altos valores que no corresponden.

**Debemos actuar**

Es necesario hacer una nueva y clara información a todos los propietarios de fincas urbanas del Término Municipal de la Habana, que les ilustre para venir a contrarrestar el recargo de los procedimientos que anteriormente hemos expresado.

Los acuerdos de la Junta de Amillaramiento y las resoluciones del Alcalde Municipal están sujetos a sufrir la reformidad que cada propietario considere deba expresar contra los mismos por medio de recursos que deben interponerse dentro de los plazos que la Ley señala en cada caso.

**Notificaciones**

Es necesario que los propietarios conozcan que todas las resoluciones que se le notifiquen ya sean de la Junta de Amillaramiento o emanando del Departamento de Administración de Impuestos o del de Servicios de Obras, han de ser rigidamente notificadas al propietario de la finca y en su propio domicilio, según lo previene el Art. 49 de la Ley de Impuestos Municipales vigente.

La notificación no hecha al propietario no considerarse sin valor alguno, aunque sea dejada al inquilino de la finca y los plazos que correspondan al derecho que se tiene de recurrir contra las notificaciones legalmente hechas son en primer lugar a partir del día siguiente de la fecha en que fué notificado el contribuyente y por los días señalados no naturales si no hábiles.

Toda resolución notificada de acuerdos de la Junta de Amillaramiento, tiene el propietario derecho a recurrirla mostrando su inconformidad ante ese propio organismo en el término de diez días hábiles.

Todo recurso declarado sin lugar por la Junta de Amillaramiento parcial o totalmente puede ser impugnado ante el Alcalde Municipal en el plazo de diez días de acuerdo con lo prevenido en el Art. 58 de la Ley de Impuestos Municipales.

Toda resolución del propio Alcalde Municipal contrario al recurso que se presente ante el mismo puede ser impugnada en primer lugar ante su autoridad en el término de 15 días como recurso de reforma, y en segundo lugar, según corresponda, por la vía contencioso-administrativa.

Estos son antecedentes convenientes que se conozcan por todos los propietarios de fincas urbanas de la Habana y también por todos los de la República, dado que son disposiciones que se rigen al amparo de la Ley de Impuestos Municipales, la Ley Orgánica de los Municipios y la Ley del 15 de Agosto del ppdo. año de 1936.

El propietario que conociendo todo ese derecho que le asiste y no actúa en caso de legal necesidad, está siendo copartícipe de los enormes perjuicios que está sufriendo el valor de la propiedad territorial, por los enormes desaciertos que se imponen a la misma y la desconsiderada carga que se le aplica.

El Centro de la Propiedad Urbana de la Habana continuará ilustrando a los propietarios sobre todos estos particulares y les ofrece información inmediata en sus oficinas durante las horas hábiles.

**Francisco Andreu,** Secretario.

# *Roosevelt, Hull y Davis estudian el caso chino-nipón*

WASHINGTON, julio 29. (Exclusivo).—Roosevelt, Hull y Norman Davis estudian de cerca el problema chino-japonés, dicen los comentaristas hoy.

La declaración hecha por Chiang Kai Shek de que combatirá la invasión, no ha sido tomada todavía como una resolución del Gobierno de China de oponerse a los designios del Japón y se espera ver la marcha de los acontecimientos antes de formular la política a seguir en el caso de guerra entre los dos países orientales.

Algunos ven cierto significado en la visita de los buques de guerra del Tío Samuel a Vladivostok, precisamente cuando la tensión es mayor en el Oriente.

# CUATRO MUERTOS Y MUCHOS HERIDOS EN UN CHOQUE DE TRENES AL SUR DE PARIS

**PARIS, julio 29. AP.—Cuatro personas resultaron muertas y muchas heridas esta noche cuando un tren expreso que corría entre París y St. Etienne chocó con otro tren cerca de Villeneuve St. George, al sur de esta capital.**

**Los funcionarios temen que la lista de los muertos sea mayor cuando las brigadas de salvamento comiencen a extraer las víctimas.**

**El hospital de Villeneuve St. George informó que allí habían sido atendidos treinta heridos, algunos de ellos gravísimos.**

**El tren expreso salió a las 10.35 de la noche de París.**

**La causa del choque no ha podido determinarse todavía.**

**SE DEBIO EL SINIESTRO A UN ERROR EN EL CAMBIO DE LAS AGUJAS DE VIA**

**VILLENUEVE, St. Georges, julio 29. AP.—Se informa que el siniestro del tren excursionista que regresaba de Lisieux se debió a un error en el cambio de las agujas de vía; en el hospital local han sido albergados 30 heridos y otros, los más graves, han sido enviados a París. Una mujer que con sus dos pequeños hijos se libró de la muerte, dijo que la mayor parte de los pasajeros del coche de tercera perecieron.**

**El conductor y uno de los mensajeros resultaron muertos y el fogonero y el maquinista, heridos gravemente.**

# HABANERAS

## LA MODA ACTUAL

VENTA FINAL DE TEMPORADA

**Los últimos sombreros que llegan a nuestra Capital, por medio de la conocida Casa de «Baranda y Rego», establecida en San Rafael 5, ofrecen la variedad de encontrarse en diversos estilos y materiales. Los últimos recibidos nos traen una nueva forma que favorece grandemente. Los bretones siguen ocupando un puesto interesante así como los de faja picot de alita corta adornado con un lazo parado de cinta de «gros-grain» como lo lleva la bella actriz Jean Arthur y con el que luce doblemente sus encantos.**

**Durante estos días, la casa «Baranda y Rego» quiere ofrecer a su distinguida clientela una nueva oportunidad para adquirir sus exquisitos modelos que los dan, como oferta especial de final de temporada, a la mitad de su valor.**

### REGLAS DE CONDUCTA

La conversación en sociedad es cosa que necesita de extraordinario tacto con objeto de no inferir agravios, obedeciendo a principios de respeto por el pensamiento ajeno.

Por eso conviene no abusar de las alusiones muy personales, susceptibles de herir el amor propio y capaces de provocar respuestas airadas. También zaherir por gusto de lucir el ingenio incitando a los demás a reírse de determinada persona no revela corrección de maneras.

Si es en extremo interesante el hablar bien, lo es más aún el saber escuchar con verdadera atención. Estar con la mirada vagando mientras nos dirigen la palabra es un olvido manifiesto de elementales nociones de urbanidad.

Saber escuchar es una feliz cualidad que pocas jóvenes se esfuerzan por conseguir. Y es esta presunsuntuosa confianza en sí mismas la que las induce a desoir muchas cosas convenientes, asimulando, en cambio, lo superfluo e innecesario.

### NOTAS DE PARIS

La Grande Semaine es la semana de las carreras que resalta por la elegancia y lujo de las fiestas celebradas por la sociedad francesa. El colmo de verdadera elegancia francesa fué la comida dada en el comedor de tres terrazas en la villa de los anchies-Magnan en Nevilly. Este es un chalet rosado de estilo Toscano del siglo XVIII con preciosos jardines, una piscina y una preciosa colección de Tiépolos.

Aunque el apetito de la moda se ha estimulado con las fachadas coloreadas de la Exposición, el cantar de sus fuentes, las banderas y gallardetes, esta fiesta en particular añadió algo más a la inspiración. La comida que reunió todo lo más elegante fué dada en honor de Lord Lloyd por la Rapprochment Intelletuel cuya cabeza es el Duc d-Harcourt. Ya que la duquesa está de luto su marido fué asistido en la recepción de los convidados por la Hon. Sra. Denys Trepusis una de las mujeres más elegantes de París. Mme. Trepusis lucía muy distinguida con un modelo de Chanel de flecos blancos y negros, los flecos eran de seda lacet, sobre un fondo de jersey de seda la parte de arriba del fleco era blanco, la otra negra. Un pequeño fichu de flecos en los dos tonos, predominando el blanco cubría a medias el descote, bajo por detrás.

La princesa Sixte de Bourbon née Hedwige de la Rochefoucauld llevaba un modelo de Mainbocher, de chiffón gris pálido con un descote muy bajo, cola corta y ancho cinturón bi-color en terciopelo rojo y rosado.

Mme. Cerrutti, la esposa del embajador Italiano llevaba para un baile en el pabellón italiano de la Exposición, un modelo de Mainbocher en tul negro con cola larga y un drapeado por detrás al estilo del Segundo Imperio. Con este modelo llevaba una larga mantilla negra; y una rosa, una magnífica imitación que adornaba el escote por delante.

### CURIOSIDADES

Aún hoy sobreviven costumbres extrañas de la edad media. Existen grandes ciudades rodeadas de muros cuyos portones se cierran a medianoche, como sucede en Peiping, China, con una población de 1.400.000 habitantes; hay bibliotecas cuyos libros se encadenan a los estantes, según es costumbre en la catedral de Hereford, Inglaterra; y todavía quedan hombres que usan grandes rótulos sobre sus espaldas; los judíos de Yemen.

### MADRIGAL DE UN POEMA

Una nereida inquieta
surgió del vasto mar,
y el alma de un poeta
se pretendió llevar.

Y, cuenta la leyenda
que el bardo se inspiró,
y en poética ofrenda
sus cuitas le contó.

Y, la nereida un día
con deslumbrante anhelo
regó un santo consuelo
en la tristeza del poeta. Ardía

de inmensa inspiración,
de amor y de pasión.
Y, le llevó la calma;
le robó el corazón;
pero entrególe como premio:
¡el alma!....

**Nemesio Carcassés Pérez.**

### MENU DEL DIA

**Almuerzo**

Cup de frutas
Revoltillo de spinacas
Filet Mignon con petit pois
Ensalada de quimbombó
Dulce de ciruelas pasas

**Comida**

Grape fruit
Puré de papas
Pollo a lo mascota
Ensalada de habichuelas
Pan de maíz

### RECETAS DE COCINA

**Ropa vieja**

Se pone a salcochar una libra de falda o barrigada con poco de sal y al estar blanda se baja del fuego. En una sartén con manteca se hace un sofrito de cebollas, ajíes, tomates y ajo, agregándole sal y dos cucharones de caldo. La carne se deshilacha y se une a esto, acompañada de una cucharada de vinagre y un poquito de pimentón. Se deja cocinar durante media hora, agregándole al caldo un poco de polvo de galleta para espesarlo, sirviéndose con ruedas de pan frito y adornándose con tiras de pimientos morrones.

**M. R. de FONTANILLS.**

# SOCIALES DEL CERRO

**Patria Díaz**

La graciosa damita Patria Díaz Laguerueela, se encuentra ya restablecida de la operación de apendicitis a que fué sometida recientemente en la «Asociación Cubana de Beneficencia», por el doctor Lastra. Con gusto así lo consignamos.

**Enfermo**

Recluído en la Quinta de Dependientes, se encuentra el señor Luciano Huerta.

Que pronto se restablezca, son mis deseos.

**Operada**

La niña Yolanda Bonet González, fué sometida ayer a una operación de amigdalitis en la quinta de «La Purísima», por el doctor Mariño.

Hacemos votos por su pronto y total restablecimiento.

**En el Club Covadonga**

Reina mucho entusiasmo entre nuestra juventud bailadora para el grandioso baile que habrá de celebrarse en el Club Covadonga el próximo sábado, día 7, del entrante mes de agosto.

La orquesta de Lamadrid y el sexteto «Diplomáticos Machito» amenizarán el acto.

**En el Club Interrogación**

Señalado también está para el día 12 de agosto un recibo bailable, en el simpático Club Interrogación, de Primelles y Santa Teresa, en esta barriada.

Amenizado será por la orquesta de Valerio Moreira.

**Ketty Bertard**

Un día de felicidad fué, sin duda alguna, el que tuvo el pasado jueves, día 29, la encantadora señorita Ketty Bertard, presidenta del Comité de Damas del «Club Interrogación», en ocasión de celebrar su cumpleaños.

Muchas felicitaciones recibió la gentilísima Ketty.

**Un recibo**

La simpática y progresista sociedad «Betancourt Sporting Club», celebra en sus salones de Cepero número 1, un grandioso recibo bailable el próximo jueves.

Recibo que será amenizado por la orquesta Rodríguez.

**Estanislao Vega.**

# Muchos cubanos están indebidamente en las filas de los combatientes en España, por carecer de los documentos

## Cuando se dió la orden de movilización general no pudieron demostrar su condición de ciudadanos cubanos. Murió en el frente un cubano, Alberto Sánchez, comandante de milicias

Los miembros del Servicio Exterior radicados en España están realizando activas gestiones para conseguir la liberación de muchos cubanos que se encuentran alistados en las fuerzas que combaten en España, a causa de no haber podido probar oportunamente su nacionalidad cubana.

Estos hechos se deben a que muchos cubanos que se fueron para España a temprana edad, en unión de sus padres, no se ocuparon de legalizar sus papeles oportunamente. Al surgir la guerra civil y ordenárseles la movilización por creerse eran españoles, no pudieron —como dejamos dicho— aclarar su situación legal de extranjeros. Posteriormente, con vista a los documentos interesados por sus familiares, dichos movilizados efectúan, por medio de los Consulados respectivos, las gestiones del caso para que se les exima de figurar en las listas de combatientes.

El último de esos casos fué el relacionado con Manuel y Francisco Marco Fernández, sobre los cuales actúa el Cónsul de Cuba en La Coruña.

En Madrid se dan varios hechos análogos, siendo necesario —en la mayoría de ellos— realizar esfuerzos para lograr sean atendidas por las autoridades izquierdistas dichas reclamaciones.

También la Cancillería sigue laborando para obtener la libertad de muchos cubanos que guardan prisión desde hace meses.

Sobre los cubanos refugiados en la Embajada en Madrid, se espera que de hoy a mañana comunique el Encargado de Negocios, doctor Estalella, la salida del nuevo contingente que fué anunciada a fines de la semana próxima pasada.

**Murió en Brunete un cubano que era comandante de milicias**

A la Secretaría de Estado comunicó en la mañana de ayer el doctor Estalella, desde Madrid, que el cubano Antonio Sánchez Méndez, que ostentaba el grado de comandante en las fuerzas izquierdistas, resultó muerto en el frente de Brunete, durante la ofensiva nacionalista.

Sánchez Méndez había nacido en Pinar del Río. Llevaba peleando al lado de los rojos varios meses.

**Merman los estupefacientes**

Según hemos podido conocer en la Secretaría de Estado, la Comisión del Opio de la Sociedad de las Naciones ha rendido un informe por el cual pone en evidencia que el sistema aplicado en el mundo entero para la fiscalización de la fabricación y del comercio del opio y de los estupefacientes había tenido como resultado una disposición considerable de las cantidades legalmente producidas.

Es así como la producción mundial de la morfina bajó de 57.85 toneladas en 1929 a 30.91 en 1935. La producción de la diacétylmorfina bajó de 3.65 toneladas en 1929 a 0.67 en 1935; la de la cocaína de 6.43 a 3.97 durante el mismo período. Las cantidades fabricadas legalmente corresponden a las necesidades del consumo legítimo mundial y se constatan pocos casos en los cuales la droga haya pasado del comercio legítimo al tráfico ilícito.

El trabajo más importante efectuado por la Comisión en el curso de su última sesión ha sido el establecimiento de planes referentes a los trabajos preparatorios en vista de la limitación y del control del cultivo de la adormidera y de la producción del opio bruto. Se propuso que todo convenio futuro debería prever la reducción progresiva anual del opio para fumar. La Comisión constató con satisfacción que las declaraciones hechas en el curso del debate probaban la buena voluntad de los Gobiernos interesados para introducir medidas importantes tendientes a la supresión definitiva del opio para fumar.

**La bandera cubana en el Jubileo de Tampa**

El señor Juan A. Pérez, Cónsul de Cuba en Tampa, Florida, informa a la Secretaría de Estado de la celebración del Jubileo de Oro de esa ciudad, en que ostentó la representación del Gobierno de Cuba.

La conmemoración del quincuagésimo aniversario de la fundación del Municipio de Tampa, en 15 de julio de 1887, resultó brillante, pues miles de visitantes de las comarcas vecinas se unieron a los tampeños para concurrir a los festejos cuyo programa fué muy variado.

Durante la mañana se inauguraron distintos edificios públicos y se llevó a cabo la apertura del parque Cuscaden, en Ibor City, (barrio de la ciudad), para recreo de la colonia latina, y por la tarde se efectuaron diversos concursos deportivos ofreciendo por la noche, todas las sociedades latinas bailes gratuitos para el público, pues el gasto de las orquestas lo sufragó la ciudad.

Al celebrarse el Jubileo de Oro, la ciudad se engalanó en sus principales calles y paseos con los colores y banderas nacionales, con las de Cuba, Italia y España.

**Cartas de Ciudadanía firmadas ayer por el Canciller Remos**

Jaime Francisco J. Perera Navarra, Darío Pérez Gutiérrez, Manuel Resco Fernández, Plácido Rodríguez Bautista, José Canasar Santana Díaz, Secundino Sánchez Rodríguez, Manuel Senra Carral, Leandro Marín Azcona, Amado Marrero Marrero, Antonio Huerta López, Nemesio Vidal Arias, José Peña Vázquez, Agustín Penedo González, Alfredo Pérez González, Nicolás Pérez Rodríguez, Cándida R. del R. Trespalacios Martínez, Francisco Suárez Calvo, José Sabaté Rovira, Evelio Valeira Pulido, Agustín Madicu García, Sebastián E. Vallinas Fernández, Eduardo Pena Sánchez y José Pérez Ablanedo.

# *El Pacto Naval de Londres de 1936 rige desde ayer*

## Entró en vigor al hacer el depósito de ratificaciones del mismo algunas naciones

LONDRES, julio 29. AP. El tratado naval de Londres de 1936 entre los Estados Unidos, Francia y la Gran Bretaña, entró hoy en vigor con motivo de haberse depositado en este día en el ministerio de Relaciones extranjeras las ratificaciones por el Reino Unido, Canadá, Australia, Nueva Zelandia y la India.

Todas las grandes potencias, con excepción de Japón e Italia, han suscrito el pacto que se firmó el 25 de marzo de 1936 en Londres.

El nuevo tratado estará en vigor hasta el 31 de diciembre de 1942 y sus provisiones limitan los acorazados a un máximo de 35,000 toneladas, los nuevos cruceros a 8,000 toneladas y suspende la construcción de cruceros de 10,000 toneladas, de porta-aviones de 23,000 y de submarinos de 2,000 toneladas.

Una cláusula permite a las naciones signatarias declarar nulas las limitaciones en el caso de que el Japón y cualquiera otra potencia no signataria excediera los límites del tratado.

En el caso de que se considere posible se celebrará en 1941 una conferencia para preparar un nuevo pacto para la reducción y limitación de los armamentos navales».

A causa de que el Japón no se adhirió al nuevo tratado, Rusia quedó en libertad con respecto a la obligación de suministrar noticia sobre los buques que construya o emplee en el Lejano Oriente.

Entre las grandes potencias el Japón es la única que se pronunció contra los convenios existentes, pues aunque Italia no se adhirió al nuevo pacto de Londres, expresó deseo de suscribir algunos de sus detalles.

### NUEVO JEFE DE DESPACHO DEL CONSEJO SUPERIOR DE COMUNICACIONES

Por Decreto Presidencial ha sido designado Jefe de Despacho del Consejo Superior de Comunicaciones el señor Luis Varona y Rodríguez Parra, que anteriormente ocupara el cargo de Jefe de Despacho de la Secretaría de Comunicaciones. El señor Varona tomará posesión hoy a las 11 a.m. en el edificio Barraqué, donde radica dicha dependencia.

### DENEGADA UNA SOLICITUD

Por resolución dictada se ha resuelto declarar sin lugar el recurso de alzada establecido por el señor Alberto Alvarez Ferrera, contra la resolución del Secretario de Comunicaciones de fceha 16 de marzo de este año, que le denegó la solicitud para instalar una estación radiodifusora comercial en los manantiales de La Cotorra, término de Guanabacoa.

### SE NIEGA ABONARLE EL IMPORTE DEL TRABAJO

Jesús García Gutiérrez, vecino de Concha número 44, dió cuenta a la policía que hace unos dos meses efectuó unos trabajos a Manuel Alarcón, propietario de una fábrica situada en Puerta Cerrada número 47.

Consistían esos trabajos en trasladarles mercancías a Cienfuegos, cosa que verificó, pero al tratar de cobrarle la suma de 65 pesos, se los niega.

### REALIZABA APUNTACIONES

Los vigilantes 2094, O. Rey y 2813, O. Linares, de la Primera Estación, arrestaron a Rafael Suárez Fernández, encargado de la vidriera de cigarros sita en Teniente Rey 77, por haberlo sorprendido cuando en la misma hacía apuntaciones para el Jai Alai, y al practicarle un registro le ocuparon listas con anotaciones y 11 pesos en moneda fraccionaria.

# FRANCIA RENUNCIA A SUS DERECHOS EN ZANZIBAR, E INGLATERRA EN MARRUECOS

PARIS, julio 29. (Havas).—Se comunica por el Ministerio de Relaciones Exteriores que hoy el embajador de Francia en la Gran Bretaña suscribió en la Foreign Office la convención por la cual esa potencia renuncia a los derechos de extraterritorialidad de que todavía gozaba en Marruecos, por las famosas capitulaciones, cuya vigencia será suspendida a contar del primero de enero de 1938, fecha en que también se abolirá la jurisdicción consular.

Todos los súbditos británicos que cometan delitos serán juzgados por los tribunales franceses ordinarios del Imperio Jalifiano, en las mismas condiciones que los extranjeros de otra procedencia.

También se procederá a cerrar todos los edificios de Correos de la Gran Bretaña, dejándose asimismo de ejercer la protección especial para ciertos funcionarios británicos.

En cambio, Francia renuncia los derechos y privilegios que poseían los ciudadanos de la República en Zanzábar.

# Los congresistas de los E. U. esperan tener pronto el receso parlamentario

WASHINGTON, julio 29. (AP).—Los líderes congresionales americanos desean que dentro de tres semanas termine la presente legislatura y el representante Rayburn declaró en la Cámara que a menos de que surjan dificultades imprevistas, el programa legislativo puede completarse dentro de ese tiempo.

El Senado continuó hoy el debate sobre el proyecto de ley que se refiere a salarios y horas de trabajo y los líderes piensan acometer después la discusión del proyecto de casas baratas y el relacionado con la reorganización de los tribunales de Justicia.

Varios grupos del Congreso están dispuestos a luchar por que la ley de control azucarero y la que persigue los linchamientos, sean aprobadas en esta legislatura.

# SE VENGO DE STALIN UN NORTEAMERICANO A QUIEN DETUVO LA POLICIA RUSA

NEW YORK, julio. 29. (Exclusivo). «En Rusia no existe ya el comunismo», declaró hoy al desembarcar el multimillonario James H. R. Cronwell, esposo de la famosa heredera Doris Duke.

Cronwell dijo que había sido detenido en Moscú por haber tomado una fotografía y que se había vengado de Stalin enviándole por correo un ejemplar de su libre «En defensa del capitalismo».

### CONTRA LAS VACAS DEL REPARTO MIRAMAR

Un distinguido convecino, el doctor Jorge Alberto Belt, en su carácter de presidente de la «Asociación de Propietarios de Miramar», acaba de dirigir el siguiente mensaje telegráfico al coronel Laredo Bru:

Habana, julio 19 de 1937.

Sr. Presidente de la República.
Palacio Presidencial.
Habana.

Ruégole ordene la inmediata recogida de las vacas que están pastando en el reparto Miramar, pues producen enorme número de moscas y ponen en peligro la salud del vecindario, amenazado de grave epidemia. Agradeceremos su acción inmediata.—**Jorge Alfredo Belt,** presidente de la Asociación de Propietarios de Miramar.

# VIBOREÑAS

**Bodas de Hierro**

Seis años de casados cumplen hoy, los jóvenes esposos gentil dama Rebeca Ferrer y Martínez y el estimado amigo Rogelio López Garrido, padres muy dichosos por besar a dos lindos ángeles terrenales de toda su adoración.

En esta memorable fecha para Rebeca y Rogelio, muy presentes los tengo, y les dedico mi más cariñosos votos porque siempre sea inquebrantable su actual felicidad y celebren sus Bodas de Diamante.

**Señorita Segunda Martín**

Celebra hoy sus días y cumpleaños, los anhelados quince, tan linda viboreña, trigueñita de ojos verdes, contraste que da a «Guita» la más poderosa sugestión.

Una gran inteligencia une a su delicada belleza, siendo una admirable dibujante, pianista y la más experta repostera, pues sus keques son muy exquisitos.

Muy expresivamente la felicito deseándole todas las felicidades que tan interesante mujercita se merece.

**Señora Rufina Flores viuda de Forteza**

¡Setenta y cuatro años cumple hoy la simpática y muy querida viejita!

Fuerte, animosa, con el más decidor y alegre carácter vésela todas las mañanas por la Calzada, haciendo su matinal paseo, y sosteniendo charlas con sus incontables amistades, que respetan y tienen gran afecto a «Fina».

Un nuevo abrazo de cariñosa felicitación le dedico a tan cumplida amiga, deseándole por incontables años la continuación de su plácida existencia.

**Señorita Ketty Bestard**

Objeto de las más cariñosas felicitaciones fué ayer tan bella figulina, con motivo de celebrar su cumpleaños, en particular de sus compañeras del Comité Femenino del club Interrogación, del que es muy competente Presidenta.

No es tarde para saludarla, y con mi saludo le dedico mis votos porque siempre cumpla dichosos años.

**Linda niña**

Con la más intensa alegría la besan los jóvenes esposos Ondina Cuesta y Rafael Alcarrazana.

Al dedicarles mi enhorabuena, dedico un beso a su tierna hijita a la que deseo las mayores venturas.

**Señorita Antonia Garriga de Pérez**

Operada de amigdalitis tan estimada dama, amada esposa del señor Joaquín Pérez, por el afamado especialista doctor Pedro Manuel Souza, en el Instituto Clínico, es tan satisfactorio su actual estado, que pronto disfrutará de perfecta salud, lo que será un triunfo más para el doctor Souza.

**Señorita Carmelina Falcón**

Tan gentil figulina, procedente de Santa Clara, propónese pasar una temporada entre nosotros.

Me complazco en dedicarle un saludo de bienvenida, y ojalá sea para ella agradable su permanencia aquí.

**La gran excursión de los Caballeros de Colón**

Mañana preferentemente me referiré a esta gran excursión que el día doce de agosto, a las siete pasado meridiano en el vapor «Florida», partirá del muelle del Arsenal rumbo a Miami.

Me referiré al precio, capítulos incluídos y los no incluídos, debidamente detallados por el experto organizador de excursiones de tan distinguidos amigos, el que lo es muy cumplido señor José A. Pérez Valdés, K. of C.

Muchas y distinguidas personalidades ya aparecen en las listas de excursionistas.

**Señorita «Estrellita» Benítez**

Tan bella figulina, residente en Remedios, prometida del afortunado joven «Manolo» Boffill, pasará una temporada en nuestra Ciudad Nueva.

Sea bienvenida la gentilísima «Fifi» Madam, que la acompaña, y con mi saludo a «Estrellita», estoy muy deseoso de dar a conocer alguna «fecha», por ella y «Manolo» anhelada..

**Nota de duelo**

Sentidísimo es el fallecimiento de la infortunada dama Caridad de la Rionda de Díaz, que en su residencia de Luis Estévez número 1, entre 10 de Octubre y Párraga, exhaló su último suspiro rodeada de su esposo el apreciable caballero señor Silverio Díaz, hijas Manuela, Caridad y Rosario e hijos Mario y Fernando Díaz y de la Rionda.

Su entierro efectuado en la mañana de ayer fué una sentida manifestación de condolencia, pues con sus familiares y amistades muy numerosas se condujeron sus mortales restos al lugar de su eterno reposo.

Por tan irreparable pérdida, de todo corazón me asocio al intenso duelo del señor Silverio Díaz e hijos.

**Colonial club**

El atento amigo Pablo Gutiérrez Fernández, Presidente de este club, ha tenido la cortesía de invitarme al baile que se celebra esta noche en su local social, Avenida del Oeste número 111, Reparto Los Pinos.

Las gentiles pineras no faltarán. Muy agradecido al amigo Pablo.

**Gran festival Benéfico**

Comienza hoy y durará hasta el día ocho de agosto, a beneficio de los fondos para la construcción de la Casa de Socorros de San José de las Lajas, y al que he sido invitado por el cortés amigo señor Alicio Ruiz, Mayor de las Lajas.

A las seis de la mañana: Diana Mambisa, por la Banda Municipal, repique de campanas, & &.

A los dos de la tarde: Diversos entretenimientos en el Parque.

A los ocho de la noche: Retreta por la Banda Municipal, en la Alameda.

Mañana sábado a las 7 antes meridiano: Misa rezada en la iglesia Parroquial.

A las ocho de la noche: Concurso de contadores en la Glorieta del Parque, con valiosos premios.

Seguiré publicando anticipadamente el programa, correspondiendo a la gentileza del señor Alicio Ruiz, augurándole un buen éxito monetario, pues a todos será de utilidad el fin que a la recaudación se dará escrupulosamente.

Cuenta el señor Mayor, con el valioso concurso, ¡el mayor!, de las gentilísimas «lajeras», y por eso triunfará.

**Urbano del Castillo.**

# GUANABACOA AL DIA

**Los actos de hoy**

En los Teatros Carral y Fausto, se celebrarán las extraordinarias funciones anunciadas para la noche de hoy.

A beneficio del Liceo.

Cuyos programas di a conocer en mi Crónica de ayer.

Es verdaderamente extraordinario el entusiasmo que existe en los círculos sociales por asistir a ellas.

Lo que se recaude irá a engrosar la cantidad destinada a la reconstrucción del viejo edificio.

Las salas de esos teatros resultarán pequeñas para contener en ellas a nuestras familias, que se han dado cita para esos lugares.

Un nuevo éxito serán los actos de hoy organizados a favor de la histórica institución.

**Un gran recibimiento**

Mañana sábado y en horas de la tarde, llegará al puerto habanero, el crucero «Cuba», de nuestra Armada nacional, después de haber recorrido gran parte del viejo Continente.

Viene cubierto de gloria por los honores recibidos.

Habiendo dejado una grata impresión de nuestra nacionalidad, ante la vista de millones de habitantes de distintos países visitados.

La Habana, recibirá a los marinos cubanos, con gran alegría.

Se han organizado varios actos en honor de ellos.

Ha de ser un gran recibimiento y muy merecido.

Organizado por el correcto teniente de la Marina de Guerra Constitucional, señor Rodolfo Cantero, Jefe del Negociado de Prensa.

**Martica López**

Ayer celebró su fiesta onomástica la linda señorita Martica López, figul

# LA NUEVA LEY AZUCARERA SERA LLEVADA AL PLENO DE LA CAMARA AMERICANA EN LA SEMANA PROXIMA

## ESTUDIAN LOS HACENDADOS EL PLAN DE 3 AÑOS

### Sus delegados ante la Comisión Técnica que actúa en el Senado les informan sobre las labores

El Comité Ejecutivo de la Asociación Nacional de Hacendados, ha acordado ratificar al doctor José L. García Baylleres, como representante de dicha corporación en la Comisión Fiscalizadora de Certificados Plata que funciona en la Secretaría de Hacienda.

Sigue reuniéndose diariamente el mencionado organismo de la Asociación de Hacendados, para estudiar los detalles del Plan Trienal que le presentan los representantes de su seno que figuran en la comisión que actúa en el Senado.

La sesión que ayer tarde iba a celebrar el Comité Ejecutivo de la Unión Social Económica de Cuba, fué suspendida por no poder concurrir a la misma el Presidente, señor José Manuel Casanova, obligado a atender un enfermo de su familia

## Bonos de Cuba

Cierre ayer en New York:

| | Comp. | Vend. |
|---|---|---|
| Speyer, 5% | 101⅛ | — |
| Speyer, 4½% | — | — |
| Morgan, 5% | 103 | — |
| Morgan, 5½% | 104¾ | 105 |
| Obras Públicas | 66⅛ | 67 |
| Cuba Railroad, 5% | 50¾ | 51⅞ |
| Cuba Railroad, 7½% | 60 | 61⅞ |
| Cuba Northen, 5½% | 48 | 48½ |
| Manatí Sugar, 7½% | 69¼ | 74 |
| Int.e Tel & Tel, 4½% | 91⅛ | 91½ |

### LOS CUEROS EN LA ISLA

Cierre de ayer en New York:

| | |
|---|---|
| Septiembre | 182 |
| Diciembre | 179½ |
| Enero | 180 |

### MERCADO DE GOMA

Cierre ayer en New York:

| | |
|---|---|
| Septiembre | 18.32 |
| Diciembre | 18.45 |
| Marzo | 18.30 |

## BOLSA DE LA HABANA

### COTIZACIONES AL CIERRE AYER

**COTIZACION OFICIAL**
**Bonos y Obligaciones**

| | Comp. | Vend. |
|---|---|---|
| **República de Cuba:** | | |
| Speyer, 1904 | 104 | 108 |
| Deuda Int, 1905 | 98 | 100 |
| Cuatro y medio, 1909 | 100½ | 104 |
| Morgan, 1914 | 105½ | — |
| Morgan, cinco y medio 1923 | 104½ | — |
| O Públicas, 5 y medio 1945 | 66½ | 67 |
| Obligs Oro, 9 cupones | 50 | 69 |
| Obligs Oro, 7 cupones | 44 | 50 |
| Oblig Oro, 4 cupones | 43 | 49 |
| Azúcar, 5½, 1940 | 100 | — |
| Rep Cuba, Morgan (Seriados) 5½% — 1927: J Vence 1 julio, 1937 | 100¼ | — |
| Ayunt Hab 1ra Hipt | 92 | 110 |
| Ayunt Hab 2da Hipt | 93 | 110 |
| Centro Asturiano | 50 | 62 |
| B Territorial, Serie B | 34 | 50 |
| Cervecera | 55 | — |
| Cervecera Oblig no hip | 12 | 16 |
| Gas | 108 | 120 |
| Hav Elec (Consol) | 30½ | 31½ |
| Hav Electric, Debentures Oblig no hip | 2½ | 3½ |
| Edificio La Metropolitana, S A | 27 | — |
| Ladrillos | — | — |
| Mercados de Abasto y Consumo 1ra Hipt | 68 | — |
| Nueva Fábrica de Hielo | 104½ | — |
| Papelera Serie B | 99 | — |
| Teléfonos | 88 | — |
| Unidos | 12 | — |

**ACCIONES**

| | Comp. | Vend. |
|---|---|---|
| Banco Agrícola | — | — |
| Banco Territorial | 8 | — |
| B Territorial (Benef) | ¼ | — |
| Cervecera | 25 | — |
| Fec C Consolidados de Cuba, P | 6¼ | — |
| Cuba, R R | 10 | — |
| Fibras y Jarcia | 44 | — |
| Hav Elec Utilities Com, P 6 por 100 | 41¼ | 43½ |
| Hav Elec Utilities Com, P 5 por 100 | 9 | 16 |
| Hav Elec Railway Com, preferidas | 1½ | 5 |
| Hav Elec Railway Com, comunes | ¼ | 1 |
| Jarcia, P | 75 | 99 |
| Jarcia, C | 15 | 20 |
| Licorera de Cuba | 1 | — |
| Mercantil, La (Seguros) | — | — |
| Metropolitan Auto | — | — |
| Naviera, P | 10 | — |
| Naviera, C | 2 | — |
| Nueva Fábrica de Hielo | 142 | — |
| Nueva Fábrica de Hielo, Beneficiarias | 56 | 68 |
| Pesca, P | 23 | — |
| Pesca, C | — | — |
| Teléfono, P | 40 | — |
| Teléfono, C | 14 | — |
| Unidos | 2½ | 3½ |
| Unión Oil | 1 | 3¼ |

**COTIZACION A TERMINO**
**Ayer, a las 3.30 p. m.**
**Entregas: días 15 y último de mes**
**Bonos y Obligaciones**

| | Comp. | Vend. |
|---|---|---|
| **República de Cuba:** | | |
| Speyer, 5 por ciento | 104 | 108 |
| Deuda Interior | 98⅝ | 100 |
| Speyer, 4 y medio por ciento | 100½ | — |
| Morgan, 5 por 100 | 105½ | — |
| Morgan, 5 y medio por ciento | 104¼ | 105½ |
| O Públicas, 1945 | 66¾ | 66⅞ |
| Obligs Oro, 9 cupones | 50 | 70 |
| Obligs Oro, 7 cupones | 45 | 50 |
| Obligs Oro, 4 cupones | 44 | 46 |
| Azúcar | 100¼ | 105 |
| Julio 1937, J Morgan | 100¼ | 105 |
| Ayuntamiento, 1a | 93 | 110 |
| Ayuntamiento, 2a | 93 | 110 |
| Centro Asturiano | 50 | 62 |
| Cervecera Internacional | 58 | 62½ |
| Cervecera Internacional, Oblig no hip | 12½ | 16 |
| Gas y Electricidad | 110 | 120 |
| Hav Elec Railway Co | 30½ | 31¼ |
| Hav Electric Ry Comp, Oblig no hip | 2¾ | 3½ |
| Nueva Fábrica de Hielo | 104½ | — |
| Pap Cubana, Serie B | 102 | — |
| Cuban Telephone Co | 88 | — |
| Unidos | 15 | — |

**ACCIONES**

| | Comp. | Vend. |
|---|---|---|
| Cervecera Internacional | 25 | — |
| F C Consolidados, P | 6⅜ | 8 |
| Cuba Railroad, P | 10 | — |
| H E Utilities, Prefs | 41¾ | 44 |
| H E Utilities, Pretes | 10 | 16 |
| Hav Elec Ry Co, P | 1½ | 5 |
| Jarcia, C | 15⅛ | — |
| Licorera de Cuba | 2 | 5 |
| Naviera, P | 10 | — |
| Naviera, C | 2 | 4 |
| Nueva Fábrica de Hielo | 145 | — |
| Nueva Fábrica de Hielo, Beneficiarias | 56 | 70 |
| Teléfonos, P | 45 | 50 |
| Ferrocarriles Unidos | 2⅝ | 3½ |
| Unión Oil Co | 2¼ | 3 |

**«COTIZACION LIBRE»**
**Bonos y Obligaciones**

| | Comp. | Vend. |
|---|---|---|
| Inter Tel Convert, 4 y medio por ciento | 88 | — |
| Inter Tel, 5 por ciento, 1955 | 71 | — |
| Cuba Tel Co, 7 y medio por ciento | 101 | — |
| Cuba R R, 5 por ciento, 1952 | 50 | — |
| Cuba RR, 7 y medio por ciento, 1936 | 60 | — |
| Norte de Cuba, 5 y medio por ciento, 1942 | 48 | — |
| Manatí Sugar, 5 y medio, 1942 | 65 | — |
| Vertientes Sugar, 7 por ciento, 1942 | 24 | — |
| C Gallego, 6 por ciento, 1975 | 50 | — |
| Ved Tennis, 3 por 100, 1949 | 5 | — |
| Pro Arte Musical, 7 por ciento | 35 | 70 |
| Casino Español, 6 por ciento | 7 | 100 |

**ACCIONES**

| | Comp. | Vend. |
|---|---|---|
| Inter Telp and Tel | 10½ | — |
| Cía Cubana de Electricidad, P, $6.00 | 17 | 23⅞ |
| Cuban American Sugar, preferidas | 100 | — |
| Cuban American Sugar, comunes | 8 | — |
| Cuba Company, C | 1¼ | 2½ |
| Nueva Papelera Cubana | 1½ | — |
| Cía Litográfica, P | 60 | — |
| Auxiliar Marítima, P | 6 | 10 |
| Seguros La Comercial | 80 | — |
| Seguros El Comercio | 110 | — |
| Central Violeta | 12 | — |
| Guantánamo, P | — | — |
| Guantánamo, C | — | — |
| Litográfica, C | — | — |


# REPUBLICA DE CUBA

**Empréstito en Oro de 1904, al 5%**

**AVISO DE SORTEO PARA AMORTIZACION**

Por el presente aviso, se notifica, en nombre del Gobierno de Cuba y en cumplimiento del Convenio bajo el cual dichos bonos fueron emitidos, de fecha 11 de Mayo de 1904, celebrado entre la República de Cuba, representada por su Presidente y Speyer & Co., que de acuerdo con el Artículo Tercero de dicho Convenio los números distintivos de serie que más abajo se expresan, correspondientes a bonos con cupones de dicha emisión, han sido elegidos por sorteo por Speyer & Co., en sus oficinas de la Ciudad de New York, a presencia del señor Pablo Suárez, Cónsul General de la República de Cuba en la Ciudad de Nueva York, quien actuó a petición de la República de Cuba como representante de la misma, y del señor Henry Davison, Notario Público del Condado y Estado de Nueva York, para amortizar dichos bonos a la par, e intereses acumulados, el día primero de Septiembre de 1937, que es la fecha próxima venidera de vencimiento de intereses, en la cual cesarán los mismos de devengar interés.

**967 BONOS SERIE «A» POR MIL PESOS CADA UNO:**

| | | | | | | | | | | | | |
|---|---|---|---|---|---|---|---|---|---|---|---|---|
| 15 | 1626 | 3870 | 6822 | 10002 | 12897 | 15703 | 18605 | 21647 | 23460 | 26196 | 28626 | 30503 |
| 22 | 1628 | 3878 | 6823 | 10013 | 12915 | 15714 | 18637 | 21708 | 23516 | 26220 | 28637 | 30579 |
| 38 | 1715 | 3950 | 6825 | 10015 | 12925 | 15834 | 18659 | 21713 | 23563 | 26238 | 28654 | 30600 |
| 42 | 1722 | 3963 | 6832 | 10028 | 12929 | 15838 | 18683 | 21714 | 23568 | 26341 | 28660 | 30601 |
| 43 | 1726 | 3970 | 6889 | 10108 | 12951 | 15922 | 18702 | 21724 | 23576 | 26408 | 28699 | 30629 |
| 49 | 1728 | 4000 | 6921 | 10144 | 12954 | 15935 | 18762 | 21725 | 23642 | 26423 | 28804 | 30640 |
| 50 | 1766 | 4047 | 7005 | 10147 | 13000 | 15937 | 18769 | 21735 | 23643 | 26441 | 28990 | 30642 |
| 102 | 1804 | 4058 | 7081 | 10184 | 13114 | 15940 | 18941 | 21753 | 23673 | 26469 | 29013 | 30683 |
| 106 | 1812 | 4059 | 7086 | 10192 | 13167 | 16801 | 18995 | 21782 | 23695 | 26494 | 29025 | 30691 |
| 109 | 1817 | 4064 | 7123 | 10275 | 13260 | 16805 | 19000 | 21797 | 23754 | 26588 | 29038 | 30701 |
| 181 | 1832 | 4100 | 7130 | 10477 | 13272 | 16810 | 19016 | 21819 | 23761 | 26619 | 29068 | 30704 |
| 186 | 1833 | 4130 | 7218 | 10512 | 13274 | 16811 | 19053 | 21822 | 23762 | 26625 | 29149 | 30755 |
| 197 | 1861 | 4149 | 7290 | 10527 | 13441 | 16814 | 19064 | 21865 | 23856 | 26663 | 29170 | 30785 |
| 201 | 1865 | 4167 | 7316 | 10560 | 13478 | 16913 | 19065 | 21916 | 23862 | 26720 | 29182 | 30837 |
| 277 | 1871 | 4202 | 7342 | 10563 | 13487 | 16915 | 19068 | 21925 | 23868 | 26773 | 29198 | 30869 |
| 280 | 1994 | 4218 | 7353 | 10565 | 13488 | 16993 | 19102 | 21964 | 23922 | 26832 | 29258 | 30897 |
| 311 | 2012 | 4219 | 7376 | 10566 | 13534 | 16995 | 19125 | 22002 | 24066 | 26836 | 29263 | 30917 |
| 345 | 2046 | 4228 | 7402 | 10621 | 13576 | 17088 | 19129 | 22043 | 24079 | 26853 | 29310 | 30918 |
| 360 | 2075 | 4282 | 7429 | 10640 | 13608 | 17106 | 19197 | 22090 | 24177 | 26859 | 29332 | 30922 |
| 409 | 2083 | 4298 | 7435 | 10650 | 13635 | 17107 | 19265 | 22093 | 24180 | 26882 | 29370 | 30926 |
| 430 | 2124 | 4307 | 7512 | 10696 | 13640 | 17111 | 19285 | 22098 | 24203 | 26909 | 29443 | 30969 |
| 431 | 2157 | 4329 | 7584 | 10703 | 13668 | 17113 | 19299 | 22169 | 24237 | 26940 | 29500 | 30998 |
| 444 | 2166 | 4368 | 7638 | 10747 | 13704 | 17114 | 19345 | 22173 | 24512 | 26956 | 29501 | 31064 |
| 459 | 2173 | 4379 | 7689 | 10767 | 13719 | 17119 | 19439 | 22175 | 24551 | 26957 | 29513 | 31079 |
| 491 | 2174 | 4380 | 7860 | 10791 | 13723 | 17129 | 19590 | 22176 | 24561 | 26995 | 29544 | 31148 |
| 498 | 2183 | 4440 | 7885 | 10844 | 13733 | 17158 | 19625 | 22188 | 24608 | 27042 | 29638 | 31185 |
| 499 | 2223 | 4449 | 7971 | 10865 | 13768 | 17240 | 19638 | 22200 | 24620 | 27058 | 29650 | 31247 |
| 562 | 2242 | 4471 | 8038 | 10914 | 13769 | 17246 | 19746 | 22259 | 24630 | 27100 | 29667 | 31294 |
| 592 | 2264 | 4502 | 8075 | 10961 | 13771 | 17405 | 19786 | 22260 | 24634 | 27104 | 29694 | 31339 |
| 605 | 2294 | 4535 | 8143 | 11068 | 13871 | 17406 | 19823 | 22266 | 24635 | 27253 | 29713 | 31415 |
| 753 | 2360 | 4537 | 8152 | 11101 | 13928 | 17408 | 19839 | 22291 | 24636 | 27281 | 29717 | 31476 |
| 756 | 2393 | 4546 | 8216 | 11127 | 13964 | 17438 | 19912 | 22303 | 24656 | 27287 | 29744 | 31515 |
| 758 | 2426 | 4563 | 8294 | 11145 | 13976 | 17442 | 19923 | 22324 | 24664 | 27293 | 29758 | 31572 |
| 896 | 2466 | 4564 | 8302 | 11149 | 14042 | 17443 | 19957 | 22378 | 24671 | 27294 | 29770 | 31591 |
| 921 | 2566 | 4634 | 8472 | 11198 | 14177 | 17445 | 19988 | 22431 | 24701 | 27467 | 29783 | 31599 |
| 934 | 2587 | 4706 | 8630 | 11201 | 14189 | 17457 | 20003 | 22432 | 24711 | 27506 | 29784 | 31674 |
| 959 | 2643 | 4764 | 8702 | 11211 | 14237 | 17464 | 20250 | 22441 | 24721 | 27548 | 29855 | 31728 |
| 1065 | 2652 | 4811 | 8728 | 11218 | 14292 | 17488 | 20428 | 22453 | 24727 | 27563 | 29862 | 31739 |
| 1067 | 2767 | 4873 | 8758 | 11292 | 14344 | 17501 | 20443 | 22493 | 24731 | 27567 | 29865 | 31788 |
| 1085 | 2768 | 4932 | 8760 | 11313 | 14347 | 17531 | 20537 | 22495 | 24743 | 27741 | 29869 | 31810 |
| 1086 | 2796 | 4977 | 8789 | 11314 | 14349 | 17546 | 20576 | 22529 | 24760 | 27772 | 29873 | 31813 |
| 1096 | 2817 | 4994 | 8804 | 11327 | 14363 | 17576 | 20643 | 22575 | 24761 | 27834 | 29886 | 31936 |
| 1097 | 2901 | 4998 | 8850 | 11331 | 14401 | 17578 | 20756 | 22593 | 24818 | 27836 | 29896 | 31990 |
| 1101 | 2920 | 5033 | 8858 | 11372 | 14432 | 17579 | 20760 | 22609 | 24883 | 27837 | 29897 | 32062 |
| 1133 | 2932 | 5083 | 8953 | 11385 | 14461 | 17590 | 20768 | 22612 | 24917 | 27838 | 29933 | 32069 |
| 1145 | 2984 | 5097 | 8966 | 11386 | 14527 | 17604 | 20954 | 22661 | 24953 | 27861 | 29980 | 32070 |
| 1150 | 2988 | 5143 | 8972 | 11429 | 14627 | 17639 | 20956 | 22694 | 24990 | 27880 | 29983 | 32078 |
| 1247 | 3094 | 5162 | 9013 | 11494 | 14634 | 17681 | 20959 | 22787 | 25286 | 27983 | 30007 | 32113 |
| 1248 | 3121 | 5199 | 9080 | 11566 | 14647 | 17684 | 20988 | 22841 | 25287 | 27988 | 30065 | 32187 |
| 1251 | 3130 | 5289 | 9104 | 11568 | 14671 | 17705 | 21014 | 22845 | 25416 | 27995 | 30071 | 32247 |
| 1254 | 3143 | 5313 | 9110 | 11583 | 14683 | 17714 | 21019 | 22860 | 25472 | 28003 | 30105 | 32270 |
| 1265 | 3181 | 5471 | 9113 | 11631 | 14739 | 17725 | 21162 | 22872 | 25473 | 28006 | 30111 | 32281 |
| 1272 | 3206 | 5743 | 9143 | 11649 | 14743 | 17805 | 21223 | 22881 | 25474 | 28058 | 30115 | 32308 |
| 1293 | 3282 | 5751 | 9146 | 11667 | 14836 | 17806 | 21257 | 22920 | 25533 | 28071 | 30116 | 32323 |
| 1321 | 3368 | 5801 | 9206 | 11679 | 14847 | 17810 | 21260 | 22962 | 25542 | 28089 | 30171 | 32517 |
| 1369 | 3378 | 5828 | 9265 | 11716 | 14864 | 17820 | 21263 | 22971 | 25548 | 28097 | 30183 | 32518 |
| 1376 | 3392 | 5880 | 9359 | 11721 | 14878 | 17830 | 21267 | 22976 | 25581 | 28128 | 30194 | 32538 |
| 1380 | 3401 | 5909 | 9481 | 11783 | 15007 | 17832 | 21274 | 22984 | 25590 | 28131 | 30256 | 32551 |
| 1381 | 3500 | 6024 | 9517 | 11784 | 15036 | 17833 | 21323 | 22987 | 25599 | 28174 | 30260 | 32612 |
| 1406 | 3525 | 6028 | 9560 | 11827 | 15109 | 17846 | 21328 | 22988 | 25608 | 28190 | 30261 | 32677 |
| 1414 | 3527 | 6134 | 9571 | 11962 | 15112 | 17918 | 21354 | 23055 | 25693 | 28197 | 30263 | 32684 |
| 1427 | 3542 | 6161 | 9596 | 11998 | 15175 | 17968 | 21377 | 23118 | 25713 | 28206 | 30365 | 32687 |
| 1434 | 3546 | 6180 | 9643 | 12063 | 15221 | 17972 | 21378 | 23242 | 25715 | 28211 | 30375 | 32747 |
| 1460 | 3678 | 6280 | 9649 | 12251 | 15241 | 18008 | 21382 | 23248 | 25763 | 28257 | 30398 | 32806 |
| 1469 | 3707 | 6325 | 9678 | 12410 | 15306 | 18018 | 21390 | 23305 | 25781 | 28258 | 30408 | 32885 |
| 1473 | 3710 | 6403 | 9684 | 12423 | 15323 | 18034 | 21397 | 23306 | 25853 | 28299 | 30410 | 32911 |
| 1486 | 3711 | 6440 | 9723 | 12439 | 15328 | 18131 | 21490 | 23308 | 25900 | 28323 | 30427 | 32913 |
| 1493 | 3728 | 6515 | 9742 | 12603 | 15337 | 18143 | 21492 | 23309 | 25926 | 28329 | 30428 | |
| 1500 | 3734 | 6517 | 9780 | 12661 | 15482 | 18163 | 21546 | 23358 | 25979 | 28330 | 30430 | |
| 1512 | 3768 | 6524 | 9781 | 12786 | 15487 | 18192 | 21587 | 23389 | 25997 | 28424 | 30431 | |
| 1516 | 3773 | 6527 | 9854 | 12826 | 15535 | 18340 | 21589 | 23391 | 26009 | 28427 | 30432 | |
| 1519 | 3832 | 6661 | 9867 | 12852 | 15546 | 18400 | 21619 | 23425 | 26066 | 28429 | 30435 | |
| 1540 | 3847 | 6695 | 9913 | 12858 | 15557 | 18447 | 21620 | 23426 | 26095 | 28486 | 30460 | |
| 1582 | 3850 | 6761 | 9994 | 12869 | 15599 | 18478 | 21633 | 23428 | 26106 | 28587 | 30463 | |
| 1597 | 3869 | 6804 | 9999 | 12873 | 15629 | 18512 | 21635 | 23431 | 26132 | 28593 | 30497 | |

**100 BONOS SERIE «B» POR QUINIENTOS PESOS CADA UNO:**

| | | | | | | | | | | | | |
|---|---|---|---|---|---|---|---|---|---|---|---|---|
| 25 | 326 | 740 | 1056 | 1387 | 1956 | 2209 | 2584 | 2844 | 3092 | 3328 | 3637 | 3907 |
| 92 | 330 | 791 | 1168 | 1589 | 1976 | 2238 | 2598 | 2881 | 3104 | 3331 | 3705 | 3924 |
| 100 | 375 | 794 | 1208 | 1643 | 2009 | 2383 | 2642 | 2905 | 3109 | 3349 | 3772 | 3998 |
| 148 | 411 | 808 | 1218 | 1728 | 2020 | 2414 | 2668 | 2986 | 3131 | 3395 | 3797 | 3999 |
| 149 | 451 | 812 | 1223 | 1742 | 2023 | 2458 | 2735 | 2998 | 3161 | 3441 | 3798 | |
| 235 | 461 | 953 | 1258 | 1781 | 2124 | 2516 | 2753 | 3041 | 3167 | 3444 | 3847 | |
| 260 | 480 | 986 | 1262 | 1804 | 2151 | 2549 | 2755 | 3058 | 3175 | 3491 | 3851 | |
| 291 | 695 | 994 | 1342 | 1955 | 2188 | 2577 | 2826 | 3069 | 3244 | 3616 | 3894 | |

Los referidos bonos con cupones, designados en tal forma para ser amortizados, serán pagados en dollars de los Estados Unidos de América, a la par, con sus intereses acumulados, en o después de dicho día 1 de Septiembre de 1937, mediante la presentación y entrega de los citados bonos, con todos sus correspondientes cupones que vencen en, y posteriormente a 1 de Marzo de 1938, en las oficinas de

**SPEYER & CO., NUEVA YORK**

A la presentación y entrega en las oficinas de Speyer & Co., en la Ciudad de New York, de bonos registrados contra los cuales se reservan para canje bonos con cupones que ostentan los números distintivos de serie elegidos por sorteo según arriba se expresa, el valor a la par de los bonos que ostentan los números así elegidos por sorteo y sus intereses acumulados hasta el referido día 1 de Septiembre de 1937, serán pagados en dollars de los Estados Unidos de América.

Dichos bonos con cupones elegidos en esa forma por sorteo, y los bonos registrados o partes de bonos registrados contra los cuales se retienen en reserva para canje bonos con cupones elegidos por sorteo, cesarán de devengar interés desde y después de la fecha fijada para amortización en el presente aviso.

Hasta el 29 de Julio de 1937, los bonos cuyos números se expresan a continuación que han sido elegidos por sorteos anteriores para ser amortizados y cuyos intereses cesaron en sus respectivas fechas de amortización, no han sido presentados para su cobro.

**SERIES «A» POR MIL PESOS CADA UNO**

Septiembre 1, 1929: 30225.—Septiembre 1, 1933: 12952, 19201, 30077
Septiembre 1, 1936:

| | | | | | | | | | |
|---|---|---|---|---|---|---|---|---|---|
| 404 | 4179 | 7414 | 14092 | 14967 | 18656 | 20188 | 23491 | 27758 | 29208 |
| 1896 | 4596 | 8212 | 14676 | 14969 | 19164 | 20205 | 23811 | 28143 | 30076 |
| 2520 | 5297 | 9178 | 14679 | 14983 | 19167 | 21744 | 26893 | 28578 | 30825 |
| 2521 | 6651 | 11602 | 14958 | 15231 | 19284 | 23050 | 27040 | 29049 | 30828 |

**SERIES «B» POR QUINIENTOS PESOS CADA UNO:**

60 232 1207 1834 3591 3739.

*SPEYER & CO.*



**LA TABACALERA COMPAÑIA DE SEGUROS S.A.**

(Accidentes del Trabajo)

**GARANTIA - PROTECCION - SERVICIO**

Edif. Bacardí 201-21 Habana — Teléf. M-7388 — Telégrafo «NICOSEGURO»


## EL PRECIO DEL CRUDO SUBIO DE NUEVO AL HACERSE VENTAS A LA BASE DE 3.50 CENTAVOS

### El Representante Cummings declaró que se llegará a un acuerdo satisfactorio entre los intereses azucareros que tratan de darle solución al problema planteado hace tiempo


**GODOY-SAYÁN**
SEGUROS Y FIANZAS
(INSURANCE AND BONDING)
TELEFONOS: M-9866 M-9867
AGUIAR 77
HABANA, CUBA


## Cotizaciones

NUEVA YORK, Julio 29.—(A.P.)—Cotizaciones al cierre de la Bolsa de New York.

**Bonos: $6.169,500**

**Acciones: 610,765**

**COTIZACION DE LA PESETA**

La peseta española se cotizó ayer, al cierre del mercado local, a razón de 16.66 por dólar.

**COTIZACION DEL FRANCO**

El franco francés se cotizó ayer en el mercado local, a razón de 26.45 por dólar.

**COTIZACION DE LA LIBRA**

La libra esterlina se cotizó ayer, al cierre del mercado local, a $4.98⅛.

## TABACO

Después de las compras hechas por Trinidad y Hermano, cuyos detalles dimos ayer, así como los referentes a la acción de otros fabricantes, solo quedan en el mercado compradores de rezagos nuevos. Esto no quiere decir que no vuelvan a actuar luego otros fabricantes y exportadores. Nuestra impresión es que volverán a hacer algunos acopios; de lo viejo que queda, y de lo nuevo que está llegando procedente de las escogidas

Uno de los compradores de rezagos nuevos que está en el mercado, es el señor José A. Suárez, especulador de Tampa que ayer mencionamos con motivo de una compra que hizo. Otra compra de treinta y nueve tercios de rezagos ultimó en un almacén especializado en estos tipos de tabaco. Pero estos rezagos eran de Vuelta Abajo.

De Partido compraron veinte tercios los fabricantes Calixto López y Compañía. Eran rezagos de trece. De la nueva cosecha, se entiende, pues de la anterior, como varias veces hemos dicho, no hay disponibles.

**Las entradas de rama**

Durante el día de ayer entraron en el mercado las cantidades de tercios que relacionamos a continuación:

De Zaza del Medio, para Lobeto y Compañía, 36.

De Taguasco, para Rogelio Pérez y Compañía, 63.

De Placetas, para H. Duys & Company, 90.

De Paso Real de San Diego, para I. Kaffenburgh-s Son, 40.

De Pinar del Río, para Romeo y Julieta, 113.

De San Luis, para Toraño y Compañía, 85.

Del mismo San Luis, para Romeo y Julieta, 41.

De San Juan y Martínez, para las firmas siguientes:

Fernández, Palacio y Compañía, 160.

José González y Compañía, 137.

H. Duys & Company, Inc., 96.

Manuel García Pulido e Hijos, 83.

Cuban Land & Leaf Tobacco, 31.

De La Salud, para Santiago Toraño y Compañía, 30.

De Guanajay, para Junco y Compañía, 40.

**Compras en los campos**

En San Juan y Martínez compraron José González y Compañía la vega denominada «La Crema», y en Barbacoas compraron la vega de la Viuda de Ortiz.

Otras vegas han sido compradas en varios centros productores de la misma Vuelta Abajo. Pero la mayor acción de estos días, como ayer decíamos la desarrollan los compradores en la provincia de Santa Clara. De Báez recibimos ayer una carta que nos informa que el noventa por ciento de las vegas en matules ha sido comprado en las zonas de Bagá, Cuatro Caminos, Ajocinado, el Caney, Minas Bajas, Santa Elena y Palo Prieto, entre 14 y 17 pesos, y una vega a deciocho.

A la apertura del mercado ayer se reportaron varias ventas, hechas a última hora del miércoles, a la base de 3.40 centavos. Fueron ventas de Filipinas, para llegar en agosto y a principios de septiembre, a las refinerías de McCahan y la National. Al mediodía se reportaron otras ventas, de 2,000 toneladas, para arribar a mediados de agosto, y de 3,800 para fines de dicho mes, al mismo precio y de igual procedencia.

Reportadas esas operaciones, se ofrecieron otras partidas, también de Filipinas al mismo precio; y había, además, azúcares de otras procedencias disponibles a la base de 3.60, para llegar en el mencionado próximo mes.

Ante esas ofertas, los compradores mostraban interés al precio de 3.00, en posiciones que les conviniese. Se creía que al finalizar el día se concertasen otras operaciones.

**DE LOS FUTUROS**

En el mercado de entregas futuras el contrato número 3 estuvo quieto tras un período inicial de una demanda que se caracterizó por su tono insistente, impulsada por intereses del ramo; cotizándose en la hora final de 0 a 1 punto neto más alto. El contrato número 4 acusaba a última hora una baja de ½ a 1½ puntos, a causa de liquidación desarrollada por cuenta de intereses cubanos. Las ventas del contrato número 3 sumaron 17,750 toneladas, y las del contrato número 4 sumaron 16 mil 150.

**EL REFINADO**

El mercado del refino actuó sin variación con respecto a los días anteriores. Se reportó que las extracciones siguen siendo buenas, o propias de la estación.

**MERCADO DE LONDRES**

Cerró escasamente sostenido, no registrándose cambio en los crudos. Las cotizaciones de la Terminal fueron éstas:

| | Cierre del 28 | Cierre del 29 |
|---|---|---|
| Julio | 6- 7½ | 6- 7 |
| Agosto | 6- 7¾ | 6- 7 |
| Octubre | 6- 7¾ | 6- 7¼ |
| Diciembre | 6- 8 | 6- 7¾ |
| Marzo | 6- 9½ | 6- 9 |
| Mayo | 6-10½ | 6-10 |
| Agosto | 6-11¼ | 6-11¼ |

**LA NUEVA LEY**

Las últimas noticias recibidas ayer acerca del curso que siguen las negociaciones para llegar a una inteligencia sobre la nueva legislación azucarera en los Estados Unidos, están resumidas en el despacho que después de las cinco de la tarde recibieron los señores Luis Mendoza y Compañía, y que dice como sigue:

«WASHINGTON, D. C., julio 29.—Tras de conferenciar con seis líderes del Congreso interesados en el proyecto de ley azucarera, el presidente Roosevelt les aconsepó entrevistarse mañana con los secretarios de Estado, Agricultura y Gobernación, para tratar de allanar las objeciones que éstos oponen a dicha medida tal como ahora se halla redactada.

»La conferencia de hoy en la Casa Blanca duró más de una hora, manifestando a la salida los tres senadores y tres representantes, que habían sostenido una conversación sumamente satisfactoria con el Presidente.

»Los reparos opuestos por los tres citados secretarios de Despacho al proyecto de ley azucarera de Jones, se refieren a la pretendida restricción de las importaciones de refino procedentes de las posesiones norteamericanas de las Hawaii, Puerto Rico y las Islas Vírgenes. Uno de los legisladores que fueron hoy a la Casa Blanca manifestó que el proyecto de ley será sacado al pleno de la Cámara de Representantes dentro de tres o cuatro días».

El representante Cummings dijo que se llegará a un acuerdo satisfactorio, según despacho recibido por el hilo directo de Lamborn.

**INFORME DE LAMBORN**

Los señores Lamborn, Hutchings y Compañía dieron ayer tarde, sobre la actuación del mercado, la información siguiente:

«Temprano en la mañana de hoy reportóse una venta de dos mil toneladas de las Filipinas, para llegar a mediados de agosto, y 2,500 toneladas de igual procedencia, para llegar en la primera quincena de septiembre, a la base de 3.50 a la refinería McCahan.

»Al mediodía se anunciaron ventas adicionales efectuadas en el día de ayer consistentes en 2,00 toneladas de las Filipinas, para llegar a mediados de agosto, y 3,800 toneladas de igual procedencia, para llegar tarde en agosto, a la base de 3.40 a la refinería National. En esos momentos reportábase haber posiblemente más interés comprador por parte de los refinadores por azúcares para llegadas en agosto, a la base de 3.50, habiendo obtenido una limitada cantidad de las Filipinas, en posiciones de embarque, a la misma base.

Cotización «spot» de Willett y Gray el día 28: 3.50».

### LOS CUEROS EN LA ISLA

Precios que rigen:

| | Libra |
|---|---|
| Habana | $ 0.10 |
| Pinar del Río | 0.09 |
| Matanzas | 0.09 |
| Camagüey, de 10 a | 0.11 |
| Oriente, frescos | 0.07 |

*Más informacion Mercantil en la página 19*

### CAMBIOS EN NEW YORK

Cierre ayer en New York:

| | |
|---|---|
| Libra Esterlina | 4.97½ |
| Francos | 3.74½ |
| Pesetas | 5.25N |

### APRECIACION DEL MERCADO DE AZUCAR

JULIO 29 DE 1937

| COSTO Y FLETE | ANT. | HOY |
|---|---|---|
| Pronto embarque a Estados Unidos | 2.60 | 2.60 |
| Flete desde la Costa Norte | 0.20 | 0.20 |
| LIBRE A BORDO. PAGO INMEDIATO | | |
| EE. UU., cuota libre | 2.41 | 2.43 |
| EE. UU., cuota retenida | 2.08 | 2.10 |
| Cuota mundial | 1.18 | 1.16 |
| Cuota local, ex almacén | 1.09 | 1.08 |
| Todas las cuotas | 1.90 | 1.90½ |
| Cuota de Colonos Alm. después de pagados impuestos | $5.87 | $5.89 |

(Esta apreciación es de Luis Mendoza y Cía).

### COTIZACIONES DE LA BOLSA DE AZUCAR DE NEW YORK

NUEVA YORK, julio 29. (Por el hilo directo de Luis Mendoza y Cía.)

CONTRATO NUMERO 3

| Anterior | Meses. | Abre. | Máximo. | Mínimo. | Cierre. |
|---|---|---|---|---|---|
| 2.53 | Septiembre | 2.53 | 2.55 | 2.53 | 2.54 |
| 2.48 | Noviembre | .... | .... | .... | 2.50 |
| 2.46 | Diciembre | 2.47 | 2.47 | 2.47 | 2.45 |
| 2.39 | Enero | 2.40 | 2.41 | 2.39 | 2.39 |
| 2.39 | Marzo | 2.41 | 2.41 | 2.40 | 2.40 |
| 2.42 | Mayo | 2.43 | 2.45 | 2.43 | 2.44 |
| 2.44 | Julio, 38 | 2.47 | 2.47 | 2.46 | 2.45 |

CONTRATO NUMERO 4

| Anterior. | Meses. | Abre. | Máximo. | Mínimo. | Cierre. |
|---|---|---|---|---|---|
| | 1937 | | | | |
| .... | Agosto | .... | .... | .... | .... |
| 121½ | Septiembre | 120½ | 121 | 120½ | 120 |
| .... | Noviembre | .... | .... | .... | .... |
| | 1938 | | | | |
| 131½ | Enero | 130 | .... | .... | 131 |
| .... | Febrero | .... | .... | .... | .... |
| 130½ | Marzo | 130 | 130 | 130 | 129½ |
| 133½ | Mayo | 132 | 132½ | 132 | 132½ |
| 136 | Julio | 134½ | 135 | 134½ | 135 |
| 138½ | Septiembre | 137½ | 137½ | 137½ | 137½ |


*The London Surety Company Inc.*
«COMPAÑIA DE FIANZAS EN GENERAL»
**CON GARANTIA EN BONOS DE LA REPUBLICA**
OBRAPIA 34, Bajos. ENTRE CUBA Y AGUIAR HABANA —CUBA
Telégrafo: LONDON TELEFONO M-2740


## BOLSA DE NUEVA YORK

### COTIZACIONES AL CIERRE AYER

| | |
|---|---|
| **—A** | |
| Amerada | 92 |
| Am Radiator | 21¾ |
| Adams Expr | 18⅞ |
| Air Reducc | 71 |
| Alaska

# Más Información Mercantil

## VALORES

Las noticias que han circulado respecto a la realidad que rodea a las emisiones de Obras Públicas, siguen produciendo efecto deprimente en el Bono y en las Obligaciones Oro del Tesoro, a pesar de que los convencidos en la solución pronta del problema por el Gobierno, tratan de mantener unos y otros valores en la posición que disfrutaron durante las últimas semanas.

En la Bolsa local se ejecutaron pocas operaciones en el Bono. Una de ellas fué en la pizarra de la Cotización de Término. Consistió en $1.000 a 66-7/8. El volumen de las operaciones en New York, fué de $16.000, según los reportes recibidos.

Las Obligaciones Oro no fueron objeto de operaciones. Al menos, no tuvimos noticia de ninguna.

De las acciones sólo fueron de algún interés, las preferidas de la Jarcia de Matanzas y de la Cuban Telephone; las del seis por ciento de la Utilities, y las de la Nueva Fábrica de Hielo.

Como en los días anteriores actuaron firmes y con demanda, los bonos de Speyer, Morgan, Deuda Interior, Estabilización del Azúcar, Mercado Unico, Papelera Cubana, Cuban Telephone y Gas y Electricidad, así como las Obligaciones del Ayuntamiento de la Habana.

Completamente inactivos estuvieron los bonos y acciones de la Cotización Libre que se efectúa en la Bolsa local.

Un miembro de la misma, el señor Celestino Suárez, nos informó que durante la mañana había celebrado una entrevista con el administrador de los Ferrocarriles Unidos, señor Simpson, quien le explicó la favorable marcha que ahora llevan los negocios de dicha empresa.

En la misma Bolsa se nos entregó, para su publicación, la siguiente nota:

«El Gobierno del Brasil ha autorizado el pago en efectivo del 50 por ciento de los intereses vencidos y no pagados del Empréstito Exterior del Estado de Maranhao, 7½ por ciento 1928, si el 75 por ciento de los tenedores de esos Bonos se conforman con esa transacción. El pago lo hará en Dollares americanos el Bankers Trust Co. of New York que es el trustee de esa emisión.»

## MERCADO DE ALGODON

Cierre ayer en New York:

| | |
|---|---|
| Octubre | 10.81 |
| Diciembre | 10.77 |
| Enero | 10.81 |
| Marzo | 10.89 |
| Mayo | 10.93 |
| Julio | 10.94 |

## ACCIONES DE LOS BANCOS

Cierre ayer en New York:

| | |
|---|---|
| Guaranty Trust | 323½ |
| New York Trust | 133½ |
| Chase Nat. Bank | 49⅞ |
| National City Bank | 45½ |
| Public | 43½ |
| Manufacturers Trust | 52⅞ |
| Irving Trust | 15⅛ |
| Corn Exchange | 62¼ |
| Chemical | 62 |
| Bankers Trust | 66¼ |
| First National of N. Y. | 2.240 |
| Manhattan | 32⅛ |
| Hannover | 126½ |
| First Boston Corp. | 24 |
| Royal Bank of Canada | 198 |
| First Nat. Boston | 49½ |

## EL ORO Y LA PLATA

Cotizaciones ayer en la Bolsa de la Habana:

| | | |
|---|---|---|
| Plata contra billete americano | 99 | 99⅛ |
| Oro acuñado contra billete americano | 152 | — |

## PRECIOS DE MIEL Y CERA

Precios que pagan los almacenistas exportadores de esta capital:

**Miel:**

| | Ctvs. Galón |
|---|---|
| En barril nueva, de 48 a | 55 |

**Cera:**

| | Ctvs. Libra |
|---|---|
| Amarilla, a | 26 |
| Oscura, a | 20 |

## LA CAMARA CUBANA Y SUS REPRESENTANTES PARA EL CONGRESO DE TRANSPORTE

La Cámara de Comercio de la República de Cuba, por acuerdo de su Junta Directiva, ha designado su representación para el Congreso de Transporte que tendrá efecto en esta ciudad el próximo mes de agosto.

Dicha Corporación, que representa tan importantes intereses y de índole tan variada, se propone observar las tendencias que allí han de exponerse y contribuir en la medida de su capacidad al encauzamiento de las ideas, a fin de lograr la mejor orientación de la comunidad en materia de tan alta trascendencia para el desenvolvimiento de los negocios y para nuestra economía en general.

La Cámara de Comercio Cubana con tal motivo, ha exhortado a los elementos integrantes de su cuerpo social, a fin de que expresen sus opiniones al respecto con la mayor liberalidad, para conocer como piensan acerca de un asunto de verdadera trascendencia para todos.

## EL PAGO DE GIROS SIN FUERZA EJECUTIVA Y LA SITUACION DE DEUDORES

El Departamento Legal de la Cámara de Comercio de la República de Cuba, por medio de su Letrado-Jefe, el doctor Ricardo Morán, ha evacuado dos importantes consultas hechas por una firma asociada a dicha corporación. En relación con unos giros librados a la orden de dicha firma y que por haber sido protestados en tiempo y forma, perdieron su «fuerza» ejecutiva, el doctor Ricardo Morán ha señalado una vía expedida legal para hacerlos efectivo por medio del juicio declarativo, expresando que no será beneficioso, según sugiriera la entidad interesada, el libramiento de un nuevo giro a la vista por el valor total, pues sólo tiene acción el portador de un giro contra el librado, cuando éste acepta el mismo. «El protesto de un giro a la vista—dice—no tiene otro resultado que preservar los derechos del portador contra los demás obligados al pago, caso de haberlos, según preceptos del Código de Comercio y de la ley de Enjuiciamiento Civil.»

En cuanto a la otra consulta hecha por los interesados en relación con las suspensiones de pagos, expresa que según el tratadista de derecho, doctor Martínez Escobar, uno de los efectos de la suspensión de pagos, es la igualdad de los acreedores, corriendo todos la misma suerte al cobrando sus créditos al propio tiempo y en igual proporción, con la excepción de que sólo tienen una posición de privilegio con respecto a los demás acreedores del suspenso, los que lo sean por trabajo personal, y los que tengan garantizados sus créditos con hipoteca o prenda.

# INFORMACION TELEGRAFICA DEL INTERIOR DE LA ISLA

**Por nuestros Corresponsales a través del Hilo directo del DIARIO**

## PINAR DEL RIO

**GRAVES LESIONES AL BAJARSE DE UNA GUAGUA**

PINAR DEL RIO, julio 29. DIARIO. Habana.—Manuel Cuní Contreras, de la raza mestiza, vecino de esta capital, se encuentra en el hospital entre la vida y muerte, a consecuencia de haberse lanzado de la guagua sin esperar la parada, en la carretera, entre esta ciudad y San Juan y Martínez. Recibió graves lesiones en la cabeza y presenta fenómenos de conmoción cerebral.—Rodríguez, corresponsal.

**PUSO FIN A SU VIDA**

PINAR DEL RIO, julio 29. DIARIO. Habana.—La joven Teodora Teodora Núñez, de Taco Taco, puso fin a su vida tomando una fuerte dosis de polvos «Verdín París».

**Descarga eléctrica**

En San Juan y Martínez fué destruída una casa de curara tabaco, propiedad de Domingo Sampeiro, por una descarga eléctrica. Desconócese la ascendencia de las pérdidas y si la amparaba algún seguro.—Guillermo Rodríguez, corresponsal.

## HABANA

**MENOR LESIONADO POR UN OMNIBUS**

SANTIAGO DE LAS VEGAS, julio 29. DIARIO. Habana.—En la tarde hoy, en la carretera de la Habana a Batabanó, el ómnibus de la ruta 38, chapa 5577, arrolló a la menor María Hernández Tanquero, de 11 años de edad, de la raza blanca y vecina de Batabanó, siendo asistida en la casa de socorro de este pueblo de graves lesiones diseminadas por todo el cuerpo y fractura de la pierna derecha. Para continuar su asistencia ha sido trasladada al hospital «Calixto García». El ómnibus iba manejado por el chofer Antonio Trespalacios y Monzón, vecino de Batabanó, quien fué puesto en libertad, sin fianza, después de haber procedido el Juzgado a realizar sus investigaciones, dado que se estima el hecho casual. La menor transitaba por la carretera pastoreando algunas reses, y al notar la proximidad del vehículo, hubo de atolondrarse, precipitándose contra el mismo.

**Caso de fiebre tifoidea**

Ha sido reportado a la Secretaría de Sanidad, por el jefe local de este pueblo, doctor Francisco Odoardo, un caso de fiebre tifoidea en el vecino nombrado Leónides Díaz, con domicilio en el kilómetro 4 de la carretera de Managua. El doctor Odoardo, que conoció del caso, ha dado las instrucciones pertinentes de saneamiento y fumigación de la casa, así como la vacunación antitífica de los vecinos colindantes.—Corresponsal.

## MATANZAS

**OFRECERAN EN EL CLUB NAUTICO DE CARDENAS UN ALMUERZO AL SECRETARIO MAX BORGES**

CARDENAS, Matanzas, julio 29. DIARIO. Habana.—La Comisión Pro Cárdenas se reunió en la tarde de hoy en la residencia del ingeniero jefe de Obras Públicas, señor José M. Vizcaíno, para tratar de las obras de la carretera que unirá esta ciudad con Martí, pasando por Recreo, y que será de grandes beneficios para esta importante y extensa zona. El costo de la obra asciende a 150 mil pesos, aportando el Gobierno Provincial 100 mil pesos y Cárdenas 50 mil pesos. Se acordó, entre otras cosas, invitar al secretario de Obras Públicas, ingeniero Max Borges, a visitar esta ciudad y ofrecerle un homenaje, consistente en una comida cordial en el Club Náutico.

Se nombró una comisión para los preparativos de esa comida, que la integran los señores Luis del Valle, doctor Ciro Raúl Jones, Enrique Cruell y Francisco González Bacallao, que ya actúa en la zona de Cárdenas. Martí está lleno de púbilo por la realización de esa carretera.—González Bacallao, corresponsal.

**MANGA DE VIENTO QUE CAUSA GRANDES ESTRAGOS**

MATANZAS, julio 29. DIARIO. Habana.—El alcalde municipal de Bolondrón informó por telégrafo al gobernador provincial que, sobre las tres de la tarde de hoy había sido azotado aquel pueblo por una terrible manga de viento que sembró el pánico en el vecindario. Causó daños materiales de consideración, pero todavía se ignoran los estragos causados en el campo, así como si han ocurrido o no desgracias personales.

**Se suicidó una joven**

Nemesio Piedra, de 18 años, vecina de Cárdenas, ingirió veneno con el ánimo de suicidarse, por haber sido maltratada de obra por Elpidio Prendes.

**Incendio**

La casa habitada por el señor Florencio Alemán, en la finca «San Francisco» de Cabezas, fué destruída por un incendio. El hecho se está investigando en estos momentos por las autoridades.—Lovio, corresponsal.

## SANTA CLARA

**EL TRIBUNAL DE URGENCIIA DICTO SENTENCIA**

SANTA CLARA, julio 29. DIARIO Habana.—El ribunal de Urgencia dictó hoy sentencia, condenando a fuerte pena al acusado José Martínez Pedraza o Lino Fajardo o Lino Rivero, acusado como participante en el secuestro del hacendado señor Antonio Cornide Peláez, realizado el 5 de mayo pasado, en la finca «Ceja de los Algodones», en el barrio Egido de ésta. En el mencionado veredicto, el magistrado Adriano Arcoz Gómez, no conforme con la pena de muerte, pide que sea condenado a 17 años y cuatro meses, como autor de un delito de robo con amenazas y no de secuestro, como lo condena la mayoría.

Al comunicársele la sentencia, el acusado no la firmó, diciendo algo nervioso que eso no podía ser, que tenía que consultar con su abogado.

El mencionado acusado prestó declaración ante el juez de Instrucción, doctor Blanco Laredo, acusando a diversas personas que dice encubrían los hechos que realizaba la partida que capitaneaba «Polo» Vélez, con quien él actuaba. Con tal motivo se han ordenado varias detenciones.—Armando Machado, corresponsal.

## CAMAGUEY

**EL SECRETARIO DE OBRAS PUBLICAS LLEGO A MORON**

MORON, Camagüey, julio 29. DIARIO. Habana.—Ha llegado hoy a esta ciudad el ingeniero Max Borges, secretario de Obras Públicas, acompañado del ingeniero jefe de la Provincia, siendo recibido por el pueblo en masa en la Estación Terminal, encontrándose allí las autoridades civiles y militares y el Comité de Obras Públicas municipal en pleno. También se encontraban entre la concurrencia los señores Aníbal Fernández y Antonio Carvajal, ingenieros de la Secretaría que trabajan en las obras de esta ciudad y su término.

El secretario Max Borges, acompañado de la comisión se trasladó al canal de la Laguna de la Leche y a Punta Alegre, inspeccionando la carretera que se construye en este barrio.

Esta noche ofrecerá la Perla del Norte un banquete de más de cuatrocientos cubiertos.

Mañana visitará el canal de la Yana y el Hospital Civil. El pueblo encuéntrase regocijado con tan distinguida visita.—Corresponsal.

## ORIENTE

**MUY FESTEJADA LA RECITADORA EUSEBIA COSME**

SANTIAGO DE CUBA, julio 29. DIARIO. Habana.—El Club Rotario de esta ciudad ofreció un té de honor en la ciudad de Holguín a la inspirada recitadora cubana Eusebia Cosme. Contestó el saludo del Club Rotario el compañero Justiz Mozo También en la ciudad de Tunas donde ofreció un recital la señorita Cosme, fué declarada huésped de honor por acuerdo del Ayuntamiento; la recibió el Consistorio en pleno y el acto fué amenizado por la Banda de Música Municipal.

**Se espera al secretario de Comunicaciones, Sr. Díaz**

El sábado se espera que llegue el secretario de Comunicaciones, señor Melanio Díaz Soto, quien vendrá acompañado de otros altos funcionarios de la citada dependencia para inaugurar la Caja Postal de Ahorros Entre los actos que se celebrarán en honor del secretario de Comunicaciones, figura un almuerzo en el hotel «Casa Granda», y un ponche de honor en las oficinas de la Administración de Correos.—García, corresponsal.

**LESIONADO GRAVEMENTE**

SANTIAGO DE CUBA, julio 29. DIARIO. Habana.—Transitando por la carretera de Bayamo a Manzanillo, el ciudadano Juan Acosta, de 80 años de edad, mestizo, al asustársele el caballo que montaba, fué lanzado al pavimento, siendo alcanzado por la máquina que manejaba Arturo Arca, habiendo recibido gravísimas lesiones. Ha sido internado en el Hospital de Manzanillo. Se teme por su vida.

**Siguen las defunciones por gastroenteritis en Manzanillo**

Continúan las defunciones por gastro-enteritis, en Manzanillo, ascendiendo este mes a sesenta. El jefe local de Sanidad impone una multa a la compañía del Acueducto hasta que ofrezca agua de buenas condiciones potables.

**Lesionado un menor**

En el pueblo de Feltón, un menor de 9 años de edad, nombrado Rosendo Araujo, se cayó de una mata de cocos, sufriendo graves lesiones.

## MERCADO DE METALES

Cierre ayer en New York:

| | |
|---|---|
| Cobre | 14.42½ |
| Oro en barras | 35 |
| Plomo | 6.00 |
| Manganeso | 40 |
| Estaño | 59⅛ |
| Níckel | 35 |
| Plata | 44¾ |
| Zinc | 7.35 |

## LOS CANJES DE CUOTAS DE AZUCAR EN LA BOLSA

Los canjes de certificados de identidad, de las cuotas azucareras quedaron cotizadas ayer, en la Bolsa de la Habana, de la manera siguiente:

(Cotización de las 3:15 p. m.):

| | |
|---|---|
| Libre por Mundial de | 1.28a 1.30 |
| Libre por Retenido, de | .32 a .34 |
| Retenido por Mundial, de | .90 a .93 |
| Mundial por Local, de | . 8 a .10 |

No se reportaron operaciones en la pizarra de la mencionada Bolsa local.

## MERCADO DE CAFE

Cierre ayer en New York:

| | |
|---|---|
| Septiembre | 7.13 |
| Diciembre | 7.04 |
| Marzo | 6.92 |
| Julio | 6.90 |

## MERCADO DE PIELES

Cierre ayer en New York:

| | |
|---|---|
| Septiembre | 17.20 |
| Diciembre | 17.63 |
| Marzo | 18.00 |
| Junio | 18.30 |

## CIERRE DE LOS VALORES EN LA BOLSA DE N. YORK

NEW YORK, julio 29.—Dada la estabilidad relativa que, dentro de un mercado sumamente desanimado denotaron hoy las acciones, es evidente que las fuerzas reaccionarias agotaron ayer su período de máxima intensidad. No hubo, empero, restablecimiento alguno digno de ser llamado tal, cruzando por la lista una sorda corriente de zozobra. Es indudable que la falta de entusiasmo de que los compradores adolecen se debe en parte a la persistente flojedad del grupo de los transportes. Aventúrase, naturalmente, numerosas y legítimas razones en excusa de la acción francamente retardataria de las emisiones ferroviarias, pero sea cual fuere su causa, el hecho es que esa división de la lista surte un efecto francamente negativo en la impresión reinante en el mercado de valores. Anticipándose a un informe favorable sobre sus ganancias del segundo trimestre, a publicar después del cierre, las acciones comunes de la Bethlehem Steel Corporation estuvieron fuertes todo el día.—DFUnderhill.

## MERCADO DE LIVERPOOL

LIVERPOOL, julio 29.—El trigo debió abrir de ⅜ a 2⅜ más alto; abrió sin variación; a las 12:30 pasado meridiano estaba de 1¼ más bajo a ⅜ más alto, y a la 1:20 pasado meridiano de ⅛ a 1½ más bajo. El algodón debió abrir de 1 a 3 más alto; a las 12:15 p. m. estaba de 0 a 1 más alto. Recibos 2.000 pacas; Americanas 0; Middlings 6.28

## MERCADO DE LONDRES

LONDRES, julio 29.—El oro en barras se cotizó hoy a 139 chelines, 9½ peniques onza, contra 139/9d. Han sido adquiridas las £117.000 en oro en barras que había disponibles en el mercado libre de esta plaza. El dólar (cable) abrió a 4.9730 por libra esterlina. No ha variado el tipo de descuento del Banco de Inglaterra. La Bolsa de Londres abrió a precios en general firmes, cotizándose USSteel a 114⅞ y New York Central 39 4/8. La plata se cotizó a 20 1/16: alza de 1/16 peniques la onza. A las 2 p. m. USSteel se cotizaba a 115⅝, American Tel. a 171⅝ y General Motors a 54, equivalentes ingleses.

**ARROLLADO**

Juana Martínez González, de 40 años y de Lealtad 165, fué asistida en el Primer Centro de Socorro de lesiones menos graves, que sufrió en la esquina de Picota y Aguacate, al ser alcanzada por el ómnibus que guiaba José Montano y Montano, vecino de Oquendo 9.

# Anuncios Clasificados de Ultima Hora

## PROFESIONALES

**3 DRES. en MEDICINA.**

**ENFERMEDADES VENEREAS**

MODERNOS TRATAMIENTOS

Curación en pocos días de la gonorrea aguda y crónica y sus complicaciones, orquitis, prostatitis, reumatismo. Cura radical de la sífilis, ulceraciones chancrosas. Debilidad sexual e impotencia. Consultas y reconocimiento gratis, de 7 a. m. a 9 p. m. **Instituto «Higia»**, Zanja 2, altos, entre Galiano y Rayo. Telf. M-6605.

## VENTAS

**48 CASAS**

**$7.000 PEGADA NEPTUNO, DOS** plantas modernas; otra igual, rentando $65.00, $7.500. Junto Prado, dos plantas, $7.000; otra, 14/4, dos plantas, $17.000; otra, 7x18, $8.000. Tte. Rey 22, bajos. M-9430. Romero.

**SAN IGNACIO, 8x21: $4.800; LUZ,** 7x30, $5.750; Salud, 7x34, $5.000; Indio y Monte, 6x22, renta $45.00, $5.500; Carmen, 3/4, $3.200; Aguila, 3/4, $3.200; Aramburu 6x24, $5.500. Tte. Rey 22 bajos. M-9430. Romero.

**SOMERUELOS, 240 METROS, DOS** casas, 8 departamentos, $5.975.00; Factoría, 6x18, $3.800; Gloria, dos plantas, $5.000; Misión, dos plantas, $5.500; Antón Recio, dos plantas, $5.500. Tte. Rey 22, bajos. M-9430. Morera.

**TEJAR, GARAGE, SALA, 2/4, BAÑO** intercalado, $1.500 y $700 a plazos; Pocito, sala, dos cuartos, comedor, 8x30: $1.450; Arellano, portal, 2|4, $2.100. Tte. Rey 22, bajos. Morera.

**REFORMA: SALA, SALETA, 2/4,** $1.450.00; otra, portal, sala, 2/4 monolítico, $1.700; San Julio, 400 varas, 2|4, regia: $2.950; chalet Zapotes, lujoso, $5.500; otra, 14x40, $4.500. Tte. Rey 22, bajos. M-9430. Morera.

**VENDO 30 ESQUINAS, TODAS CON** comercio, desde $7.000 a $50.000. Vendo casa 3 plantas, moderna; renta $150, en $10.500 .Otra, 14 habitaciones, moderna, en $8.000; renta $110. Otra 2 plantas; renta $60, en $7.500. Otra, 5/4 y demás, moderna, en $7.000. Dragones y Prado. Café. M-4739. Yáñez.

**TERRENOS EN GANGA: TENGO LO** que necesite: Goicuría y Carmen, Víbora, $2.50 vara. Lacret y Strampes, Víbora, $2.75 vara. Avenida de Concepción, lo mejor de la Víbora, $2.00 vara; Concejal Veiga y Estrada Palma, Víbora, 20x50 metros, $2.50 vara. Paseo y Zapata, Vedado, $9.25 vara. Muchos terrenos en ganga desde $1.50 vara. Suárez Cáceres, Concepción 180, esquina a 10, Reparto Lawton.

**CASAS MODERNAS, CASI REGALA-**das: Gran chalet Lacret y J. Delgado, $9.000; San Francisco y Novena, $2.800; Tejar, $3.000; Dolores, esquina, $3.000; San Mariano, $3.800; Concepción $6.500; Revillagigedo $11.000; Escobar, $25.000; Paz, $6.000; Pasaje Sur, $2.000; Pasaje Oeste, $3.500. Suárez Cáceres, Concepción 180, esquina a 10, Reparto Lawton.

**VENDO CASA EN LA HABANA, DE** Belascoaín a Galiano, en $2.900. Informes: M-1072.

**GANGA: MODERNA CASA, EN EL** reparto La Sierra: jardín, portal, sala, saleta, 4 habitaciones, baño, galería, comedor, piscina, garage, etc., cerca del parque: $7,000. Marrero, Aguiar 27: M-7774.

**VENDO UN PASAJITO, Y UNA CA-**sa, buen punto. Informes: vidriera del café «Internacional», Monte y Zulueta. Telf. M-4287, de 10 a 11 y de 3 a 4.

**MANRIQUE: $2,500, SALA Y DOS** cuartos; Someruelos: $4,000, sala, comedor y 4 cuartos; Factoría, dos plantas, moderna, sala, saleta y 4 cuartos: $11,000. Martínez y Prieto, O-Reilly 23. Telfs. A-6951 e I-3456.

**CALLE HABANA: $7,300, PROXI-**mo a Palacio, dos plantas: sala, comedor, 3 cuartos; Chacón, dos plantas, sala, saleta, 4 cuartos: $10,000; Marina, 800 metros, a $30.00. Martínez y Prieto, O-Reilly 23. Telfs. A-6951 e I3456.

**LA SIERRA: DOS PLANTAS, CON** jardín, portal, sala, comedor, biblioteca, pantry, cocina y garage. Altos: 5 cuartos y recibidor: $8,000. Otra, pegado calle Seis, dos plantas: $11,000. Martínez y Prieto, O-Reilly 23. Telfs. A-6951 e I-3456.

**REPARTO MENDOZA, VIBORA:** $7,000, próximo a Santa Catalina, con jadín, portal, sala, recibidor, comedor, 4 cuartos, pantry, cocina y gran traspatio. Martínez y Prieto, O-Reilly 23. Telfs. A-6951 e I-3456.

**VENDO: CONCEPCION DE LA VA-**lla 62, entre Escobar y Lealtad, en $2,700; otra en Luyanó, con diez habitaciones, moderna, en 2,500 pesos; otra, en Esperanza esquina a Aguila, en $1,800; dos plantas, en Antón Recio, pegada a Monte, renta $50.00, n $5,000; en Calzada, cerca de los Cuatro Caminos, 300 metros, de dos plantas. Renta $120.00. Precio: $12,000. Andrés Pérez, Bolsa de Valores, Obrapía núm. 33: M-8674.

**VEDADO: CERCA DE PASEO Y EN** la Loma, vendo un precioso chalet de construcción moderna, con 5 cuartos y dos baños, garage y rodeado de buenas residencias. Urge su venta. Informes: Guillermo Del Monte, Habana número 84. Telf. M-2474.

## ENTREGA DE PREMIOS AL COMITE DE DAMAS DE LA «AGRUPACION A. GALLEGA»

En la noche de mañana y en sus propios salones de Zulueta 46, altos, celebrará un simpático acto social la «Agrupación Artística Gallega».

En primer término se hará entrega al Comité de Damas y otros asociados, de los premios obtenidos en la fiesta en que se interpretó la bella zarzuela española «La del Soto del Parral».

A continuación se celebrará un animado baile, que será amenizado por la Banda Española, dirigida por el maestro Casal.

Otro aliciente sugestivo será la entrega de preciosos ramos de flores a las integrantes del comité de damas, por gentileza de los señores Maxenchs y Vázquez.

Teniendo en cuenta la importancia del acto, el presidente de Propapanga, señor José Díaz Corral, invita a todos los miembros de la colectividad.

**Intoxicada**

En Emergencia fué asistida Ernestina Oreja, de 23 años de edad, vecina de Padre Pico, de una grave intoxicación, que se produjo al ingerir tinta rápida, por estar aburrida de la vida.—García, corresponsal.

## VENTAS

**49 SOLARES**

**PARCELA TERRENO $1.500**

Calle 19, Vedado, una de las pocas que quedan en el Vedado y la única en este precio, llámeme o véame. M-6886. Aguiar 98.

**VENDO SOLAR**

de mi propiedad 556 varas, en 1500 pesos, libre de gravámen, bien situado, alto, llano, Nicanor del Campo, Alturas de Almendares. M-6886. Aguiar 98.

**SOLAR ESQUINA**

Calle 19, Vedado, en $5.000, la mayor ganga, la mejor oportunidad para fabricar o especular. Cinco rutas de ómnibus por su frente: M-6886, Aguiar 98.

**CUARTO MANZANA**

Calle 23, Vedado, uno de los mejores terrenos de esa calle, a $10.00 Informes solamente al comprador. Emilio Rodríguez, Aguiar núm. 98, oficina.

**SOLAR ALMENDARES $1.200**

Fíjese, y aproveche, mide 14.74 por 47.17 varas, acera sombre, llano, media cuadra tranvías y guaguas. Sin corretage, directo. M-6886. Aguiar No. 98

**SOLAR VEDADO**

Lo mejor de calle 26 entre magníficas fabricaciones mucho porvenir, $3.200. Otro calle 19, $1.500. Calle 23 todas medidas Aguiar 98. Emilio Rodríguez M-6886.

**OPORTUNIDAD SOLARES**

Vendo en lo mejor de Calzada de Belascoaín frente que quiera por 13 de fondo, a $20 vara. Informes: Aguiar 98. Rodríguez: M-6886.

**SANTOS SUAREZ: EN EL LUGAR** más encantador, Estrada Palma junto a Mayía Rodríguez, con espléndida vista, sin fabricaciones delante, muy alto y saludable . Vendo 560 varas, a $7.00. Directo del dueño: Albareda, Obispo 106. Informes: I-6307.

**OPORTUNIDAD**

Goicuría entre Freyre y Espadero, Víbora, 12.38 por 40: 500 varas, en $560.00; calle Nueve entre San Francisco y Concepción, 30 por 40 metros, a $1.50. Segrego parte. Martínez y Prieto, O-Reilly 23. Telfs. A-6951 e I-3456.

**VENDO BODEGA Y CAFE, BAR Y** billares, vidriera de tabacos y quincalla, todo en dos esquinas. Venta diaria: $80.00. Alquileres gatis y cobran $45.00. Contratos por 8 años: $4,500. Facilidades de pago. Urge venta, por atender otro negocio. Carbalio, café "La Diana", Reina y Aguila.

**CANDELA**

Vendo bodega cantinera en Calzada, mucho barrio y cine al lado. Sr. Couto: FO-3424.

**53 AUTOMOVILES y ACCESR.**

**SE VENDE UN OVERLAND WHIP-**pet barato, en perfectas condiciones; pueden verlo en Bernaza 27. Teléfono M-4428.

**GANGA: DOS CAMIONES COMER-**ciales, propios para tintorería o panadería, uno Ford del 29, nuevo, en $150.00; Chevrolet del 31, en 300 pesos. San Rafael 90, bajos, esquina a Escobar.

**APROVECHE: CHEVROLET 29-30,** cerrado, cuatro puertas, todo flamante, motor garantizado a toda prueba, muy económico. Regalo en 180 pesos, chapa particular. Véalo pronto, Apodaca 46, bajos, esquina a Suárez: M-7226.

**54 MAQUINARIAS**

**VENDO TORNO LEELOND, DE 28;** otro de 14; recortador de 28; otro de 16; taladro de 26; cepillo madera de 20, una cara; planta eléctrica acoplada a motor Diessel 20 k.w.; compresor de aire para garage; piedra esmeril, seguela. Lagoa, Cerro 901.

**56 MUEBLES y PRENDAS**

**MUEBLES: PRECIOSO JUEGO DE** cuarto de caoba enchapado, se vende a precio barato. Informan: Amistad 50, Sombrería.

**57 UTILES de OFICINAS**

**UNDERWOOD NUM. 12 INCH. SE** vende una máquina de escribir Underwood núm. 3, de 12 pulgadas, casi nueva. Costó $140.00. Muralla 50, altos.

**59 RADIOS**

**RADIOS: GENERAL ELECTRIC, DE** 5 tubos, en buen estado, $25. Un Emerson nuevo, $28. Maloja 203, altos, esq. Oquendo. U-1603.

**61 DE ANIMALES**

**PAJARERIA "EL CARDENAL"**

Perritos Boston Terriers, Foxterriers, Bull Terriers, Chihuahuas, Daschunds y otros. Monitos Titi y demás tamaños, Loros de Africa y de México, Canarios Rojos, Blancos, Azules y Cimarrón, Mirlos, Jilgueros de España y de la Argentina, Carboneritos, Mariposas Marina, Zebritas, Isabelitas, Dominicos, Gallitos del Brasil, Clarines de la Selva, Turpiales, Pericos Rojos y toda clase de pájaros. Jaulas, bebederos, comederos, nidos y alimentos para sus pájaros. Aves de pura raza, Patos Pekín, palomas de varias razas, Conejos Gigantes, artículos de Avicultura y Floricultura. Recuerde que dándole a sus pájaros los afamados alimentos «Magic», le pasan la muda sin perder el canto. «El Cardenal», Zulueta 73, casi esquina a Monte.

## PARA LAS DAMAS

**70 INTERES PARA LAS DAMAS**

**POR UN PESO, SE HACE EL VES-**tido que quiera; por 50 centavos, corto y entallo. Se dan clases de corte y costura. Manrique 28, casi esquina a Animas.

## ENSEÑANZAS

**76 COLEGIOS**

**PUPILAJE DESDE $8.00**

La Ciudad Infantil ofrece a familias poco acomodadas, pupilaje para varones, desde $8.00, en adelante. Aproveche oportunidad, ingresando a su hijo antes que se cierre la matrícula. Gran edificio, extensos, patios e inmejorable alimentación. Real 115, Marianao: FO-7874.

## ENSEÑANZAS

**75 PROFESORAS y PROFESORES**

**INGLES: GRAN OPORTUNIDAD DE** aprenderlo gramaticalmente y en su casa con una profesora que se pondrá inmediatamente a sus órdenes. Llame Teléfono F-4401.

## Interés General.

**PINTORESCA EXCURSION: RECO-**rra 24 kilómetros en yacht, por río sin oleajes, donde podrá bañarse, pescar, & y 76 en ómnibus hasta «Laguna Ariguanabo». $1.30 por persona. Informes: Monte 78. Teléfono M-9554.

**GANE DINERO HACIENDO LLAVE-**ros bolsillo con nombre de comprador, a 25 centavos. Vendo equipo completo quince pesos. Alonso, San Ignacio 82, altos. Departamento 34. Habana.

## ALQUILERES

**80 CASAS de HUESPEDES**

**CASA PARA FAMILIA: PRADO 65,** se alquilan amplias y frescas habitaciones, con balcón a la calle, comida inmejorable, con toda asistencia. También habitaciones en la azotea para matrimonio u hombres solos.

**MANRIQUE 123, ENTRE REINA Y** Salud: Habitaciones espléndidas con lavabo, planta baja y alta, agua caliente en los baños. Sólo con asistencia. Moral absoluta. A-6388.

**GALIANO 103, ENTRE SAN JOSE Y** Barcelona: Habitaciones espléndidas con lavabo, agua caliente en los baños, hermosa terraza. Sólo con asistencia. Moral absoluta. M-7380.

**81 CASAS de COMIDAS**

**SERVIMOS CANTINAS A DOMICI-**lio. Una persona 40 centavos; dos: 60 centavos. Artículos de primera. Admitimos abonados al comedor. Bar «El Polo», Reina y Angeles. Hablen con el cocinero.

**82 APARTAMENTOS**

**EN CASA DE FAMILIA RESPETA-**ble se alquila un apartamento con dos habitaciones a matrimonio sin niños o caballero serio. También para consultorio Médico. Referencias mutuas. Informan A-8782.

**84 HABITACIONES**

**ALQUILO ESPACIOSA HABITACION** fresca, brisa: Galiano: sala grande para oficina; una interior espaciosa, fresca; no hay inquilinos; familia respetable. Galiano entre Trocadero, San Lázaro, altos. M-8530.

**ALQUILO A CAMBIO DE COMIDA,** para dos, una espaciosa cocina, una habitación grande, $12. Galiano, entre Trocadero y San Lázaro, altos. M-8530

**EN CRISTO 33, SEGUNDO PISO, SE** alquilan habitaciones amuebladas con comida, desde $18. Vista a la calle.

**FAMILIA: ALQUILA HABITACION** a hombre solo o matrimonio sin niños, agua caliente y toda asistencia si desea. Manrique 94, entre San Rafael y San José.

**ALQUILO EN CASA DE FAMILIA** fresca habitación propia para persona sola en ocho pesos. Imprescindible decencia y moralidad. San Rafael 70 segundo piso izquierda. No molestar primer piso.

**ALQUILO AMPLIA Y FRESCA HA-**bitación, en casa de familia de moralidad único inquilino. Se exigen y dan referencias. Virtudes número 105, altos, esquina a Perseverancia. Telf. M-6583.

**CABALLERO O MATRIMONIO QUE** desee habitación amueblada, con vista a la calle, agua caliente y fresca, módico alquiler, pase por Industria 62, por Trocadero.

**ALQUILAMOS EN CASA PARTICU-**lar, habitación a matrimonio sin niños ú hombres solos; deseamos referencias; hay teléfono. Compostela 34, bajos, entre San Juan de Dios, Empedrado.

**PERSEVERANCIA 34-B., AZOTEA**

Se alquilan dos magníficas habitaciones, baño y cocina. Solamente a personas de moralidad. No se admiten niños. Llaves en la misma. Informes: Telf. A-6318, O-Reilly 19.

**87 HABANA**

**SE ALQUILAN MAS DE 300 CASAS** y apartamentos. Llevamos record de cuanto se desalquila en Habana y Repartos. «Bureau Internacional», Bernaza 32, bajos, entre Tte. Rey y Lamparilla. M-9461.

**MALECON, 12, EN 60 PESOS, SE AL-**quila el bajo con sala, comedor, recibidor, 6 habitaciones, baño completo, cuarto y servicio de criados. Informan en la misma.

**ALQUILO CASA MODERNA, HER-**moso baño agua fría y caliente, Calzada de Bejucal. Informes, bodega Canto. Arroyo Naranjo.

**SALUD No. 158, ESQUINA OQUEN-**do, 1er. piso, se alquila sala, comedor, dos habitaciones, baño intercalado, agua abundante. Informan en la bodega.

**NUEVA DEL PILAR ESQUINA A** Manglar. Pequeñas casas, dos habitaciones, sala, comedor, etc, dos cuadras del Mercado Unico. Informes mismo edificio, apartamento 7, teléfono U-2837

**SAN MIGUEL 119, ENTRE GERVA-**sio y Escobar: sala, recibidor, comedor, 7 habitaciones, baño, cocina, servicio de criados y patio. Precio: $70.00. The Trust Company of Cuba, Obispo 53. Telf. M-6917.

**TROCADERO NUMERO 13, ESQUI-**na a Consulado, segundo piso, altos: sala, comedor, tres habitaciones, baño, cocina y servicio de criados. $50.00. The Trust Company of Cuba, Obispo número 53. Telf. M-6917.

**ALQUILO EN LO MAS CENTRICO** de la ciudad, Villegas 30, lindo piso: Sala, comedor, 3 habitaciones, cuarto baño intercalado; exijo referencias. Alquiler $45. Teléf. FO-7986.

**SE ALQUILA, GERVASIO 22, AL-**tos sin estrenar; sala, 3 cuartos, baño intercalado, comedor al fondo, cocina, cuarto y servicio criados. 45 pesos. Informa: Carlos Rodríguez. San Miguel No. 100.

**VILLEGAS NUMERO 41, PRIMER** piso, con sala, comedor, 3 habitaciones, baño, cocina y servicio de criados: $45.00. The Trust Company of Cuba, Obispo 53. Telf. M-6917.

**SAN MIGUEL NUMERO 179-A., PRI-**mer piso, entre Marqués González y Oquendo, con sala, comedor, tres habitaciones, baño, cocina, cuarto y servicio de criados: $38.00. The Trust Company of Cuba, Obispo 53. Telf. M-6917.

**TENERIFE NUMERO 94, BAJOS: 25** pesos: sala, dos habitaciones, cocina, baño, etc.: $25.00. Informes: The Trust Company of Cuba, Obispo 53. Telf. M-6917.

**ALQUIL

# CRONICA CATOLICA

## ACTOS CATOLICOS QUE SE ANUNCIAN PARA MAÑANA EN LAS DIVERSAS IGLESIAS

**Los siete sábados a Nuestra Señora de la Merced**

La M. I. Archicofradía de la Merced da comienzo en la iglesia de esta advocación sita en Cuba y Merced, a los solemnes cultos de los Siete Sábados en honor de su Augusta Reina y Madre, como preparación al novenario y fiesta anual del mes de septiembre.

A las 8.30 de la mañana, misa cantada, ejercicio de los sábados y salve cantada.

Intención: señora Elena Balsa de Nazábal.

Nota: Los cultos de los Siete Sábados, serán ofrecidos a la Santísima Virgen de la Merced en desagravio por las profaciones de su Iglesia de Barcelona.

Se ruega la asistencia a los cofrades y se invita a los fieles.

**En la iglesia del Carmen**

A las seis de la mañana, misa cantada a Nuestra Señora del Carmen.

A las 5.30 de la tarde, Rosario, ejercicio del mes de Nuestra Señora del Carmen y salve cantada.

**En la iglesia parroquial del Vedado**

Los solemnes ejercicios de los Quince sábados a Nuestra Señora del Rosario:

A las ocho de la mañana, rezo del Santo Rosario con misterios cantados, ejercicio, sermón, bendidición y reserva.

Se ruega la asistencia a los socios del Rosario Perpetuo del Vedado.

**El Jubileo Circular**

En la iglesia del Santo Cristo, el Jubileo Circular.

La misa y exposición de S. D. M., a las ocho de la mañana

A las 5 de la tarde, estación, Santo Rosario, visita a Jesús Sacramentado, bendición y reserva.

**En la iglesia de San Juan de Letrán.**

A las 5 de la tarde en la iglesia de San Juan de Letrán, Santo Rosario, ejercicio de los Quince sábados en honor de Nuestra Señora del Rosario y salve cantada.

Se ruega la asistencia a lso Socios del Rosario Perpetuo de la Habana.

**En los Carmelitas del Vedado**

En la iglesia de los Padres Carmelitas del Vedado, sita en Línea y 16, a las ocho de la mañana, misa cantada en el altar de la Virgen del Carmen, según las intenciones de la Semana devota.

A las cinco de la tarde, terminarán los ejercicios del mes a Nuestra Señora del Monte Carmelo, con grandiosa procesión por los jardines contiguos al templo. Después de la procesión, los fieles desfilarán ante la venerada imagen de Nuestra Señora del Monte Carmelo, invitándose a los fieles.

**En la iglesia de los P. Redentoritas**

En la iglesia de los Padres Redentoristas a las cinco de la tarde, triduo a su fundador San Alfonso María de Ligorio, cuya festividad celebra la iglesia el día dos de agosto, pero atendiendo a ser la víspera domingo, y como quiera que la barriada de Luyanó está constituída por los obreros donde la iglesia se halla situada, los Padres Redentoristas a fin de que puedan asistir, especialmente estos sus católicos vecinos, la celebrarán el domingo por la mañana con misa cantada de comunión general y panegírico.

El coro de la Capilla acompañado de orquesta interpretará la parte musical.

San Alfonso María de Ligorio, fué en el mundo un notable abogado del Foro Romano y en la iglesia Católica es su doctor y gran santo

Es popularmente conocido por sus libros de visitas a Jesús Sacramentado y las Glorias de María.

Entre los doctos, por su gran sabiduría, que le valió el ser declarado oficialmente doctor de la iglesia.

**En los demás templos**

Santo Dosario, lectura espiritual, visita a Jesús Sacramentado y salve cantada.

**Predicará el señor Arzobispo de la Indulgencia de la Porcúncula**

La iglesia de S. Francisco conmemora la célebre Indulgencia que San Francisco de Asís obtuvo hace siete siglos del mismo Jesucristo y luego fué confirmada y extendida por los Papas.

Las visitas para ganar la indulgencia se hacen rezando seis Padre Nuestros, Ave y Gloria. Se suplica a los fieles apliquen algunas Indulgencias por los caídos en la guerra de España.

Actos, Día 1, a las tres, función inicial de la Indulgencia, con Rosario, y salve solemne.

Día 2, a las 7,30 de la mañana, misa de comunión general.

A las nueve misa solemne en la que predicará Monseñor Ruíz, Arzobispo de la Habana. Desarrollará el tema: Las Indulgencias en la doctrina Católica.

El coro franciscanos de treinta tiples y voces escogidas interpretará la misa Secunda Pontificalis de Perosi.

**Fiesta patronal a Nuestra Señora en La iglesia del Espíritu Santo**

El domingo primero de agosto a las ocho de la mañana solemne fiesta patronal a Nuestra Señora del Sagrado Corazón de Jesús por su Asociación de la iglesia del Espíritu Santo.

Predicará en esta fiesta el R. P. Modesto Galofré, rector de las Escuelas Pías de Guanabacoa, que es el director general por serlo de la Asociación Prima Primaria de Nuestra Señora del Sagrado Corazón, que radica en la iglesia de las expresadas escuelas Pías.

Invita a la Asociación Prima Primaria y a sus filiares asi com a los fieles la Camarera señora María Olazaga de Molinos.

**Junta General Extraordinaria de la P. R. y M. I. Archicofradía de los Desampardos**

De orden del señor presidente y por acuerdo tomado en Junta Directiva celebrada el día 11 del corriente mes, tengo el honor de citar a usted a Junta General Extraordinaria en segunda convocatoria, que tendrá efecto el domingo día primero de agosto a las diez de la mañana en el salón de actos de la iglesia parroquial de Nuestra Señora de Monserrate.

Habana, 26 de julio de 1937.

Rafael Gómez Ciruelo, secretario

Orden del día:

Someter a la consideración y aprobación de todas las hermanas y hermanos de esta Archicofradía, los distintos proyectos de Altar de mármol y bronce que se construirá a la Santísima Virgen de los Desamparados, así como dar cuenta del arrendamiento de la casa propiedad de la misma.

Dicha junta se celebrará con cualquier número de asistentes, por ser de segunda convocatoria.

Y deseando esta Directiva nos honre con su autorizada opinión, le rogamos su más puntual asistencia.

**SUSCRIBASE Y ANUNCIESE EN EL «DIARIO DE LA MARINA»**

## LAS GRANDES FIESTAS DE S. IGNACIO DE LOYOLA EN EN LA IGLESIA DE REINA

La Venerable Comunidades de Belén y Reina de la Compañía de Jesús celebran el sábado 31 del actual la festividad de San Ignacio de Loyola, su fundador en la Iglesia de Reina con el siguiente programa: A las siete y treinta de la mañana, misa de Comunión general, pero de un modo especial, para las Archicofradías, Congregaciones y Asociaciones radicadas en la iglesia de Reina.

A las nueve de la mañana misa de comunión general, pero de un modo especial para las Archicofradías, Congregaciones y Asociaciones radicadas en la iglesia de Reina.

A las nueve de la mañana, misa solemne interpretada por escogido conjunto de voces y sermón.

Se invita por ambas comunidades al Venerable Clero regular y secular. Asociaciones católicas y alumnos y ex alumnos del Colegio de Belén, así como a sus familiares.

Jubileo de la Porciúncula. —Desde las doce del mediodía del día treinta hasta las 12 p. m. del 31 se gana el Jubileo de la Porciúncula en las iglesias de la Compañía de Jesús, o sea tantas Indulgencias Plenarias, cuantas sean las visitas que se hagan. En cada visita hay que rezar seis Padre nuestros, Ave María y Gloria Patria. Cinco de ellos al Santísimo Sacramento del altar y uno según la mente del Sumo Pontífice.

Hay que confesar y comulgar.

La confesión y comunión, pueden hacerse en cualquier templo.

La confesión, ocho días antes, el mismo día o dentro de los ocho siguientes:

La comunión el mismo día o dentro de la octava.

Las indulgencias se aplican una por el que la practica y las demás por los fieles difuntos..

No puede aplicarse por persona viva, así por ejemplo una madre no puede ganarla por su hijo vivo, ni éste por aquella.

Estos Jubileos están fundamentados en la condición impuesta por el mismo Jesucristo a San Francisco de Asís cuando le pidió el Jubileo de Asís o sea el que pudieras denominar Prima Primario.

«Concedido Francisco lo que pides, pero a condición que lo ratifique mi Vicario el Papa».

Por esta autorización los Papas, han hecho estensivo el Jubileo de Asís, a todo el mundo y lo otorgaron a otras comunidades en las fiestas patronales.

## HA FALLECIDO EN ROMA EL SUPERIOR GENERAL DE LOS PADRES CLARETIANOS

A nuestra mesa de redacción llega el número treinta de la revista dominical La Esperanza, que en Los Angeles, California, U. S. A., publican los Padres Claretianos o misioneros del Inmaculado Corazón de María.

La recibimos con gran placer, porque antes de la revolución religiosa en México, la recibíamos puntualmente, después de estallar la persecución religiosa se perdió de vista para nosotros hasta el 28, del cautl mes de julio que recibimos su número 30, correspondiente al domingo 25 del actual.

Al hojearla hallamos la siguiente triste noticia necrológica, que nos apresuramos a trasladarla a esta Sección Relgiosa ,previa la autorización de los Padres Claretianos del Cerro.

Dice así:

«1875 Rmo. P. Felipe Maroto, C.M.F 1937»

«En la ciudad de Roma, donde tenía su residencia, ha fallecido recientemente el Rmo P. Felipe Maroto, C. M. F., Superior General de los Misioneros Claretianos El lacerante laconismo del cable no nos da ningún detalle, ni de la enfermedad que ha de haber sido muy breve, ni de ninguna circunstancia de la muerte del sabio y virtuoso General.

Aunque sabíamos que su vida había sido de continuo trabajo, y que sufría algún tanto de asma, no podíamos imaginar un tan rápido y lamentable desenlace, pues ni su edad de solo 62 años, ni la misma enfermedad, nos parecían síntomas alarmantes, ni aún de cuidado, no sólo nos ha sorprendido, sino que era una de las más insospechadas.

Nació el Rmo P. Maroto en el pueblo de Garcillán, de la provincia de Segovia, España, Joven todavía entró en el colegio de los misioneros de la ciudad de Segovia, y después de haber estudiado Humanidades y haber practicado el Noviciado hizo su profesión religiosa a los 17 años de su edad.

Hizo su carrera eclesiástica distinguiéndose siempre entre sus condiscípulos por su amor al estudio, por su constancia, por su sencillez y por la observancia de las Reglas.

En 1899 fué ordenado sacerdote, y enviado a poco a la ciudad de Roma a perfeccionarse en los estudios de Teología y Derecho Canónico, doctorándose, en breve, en ambas facultades.

Poco tiempo después, y mediantes brillantes oposiciones consiguió una cátedra de Derecho Canónico en el Seminario Ponficio de San Apolinar, la que desempeñó por un espacio no menor de treinta años,

Fué el Derecho canónico la especialidad del P. Maroto y llegó a ser en la Facultad tan versado, que, sin exageración se puede decir, que era una de las primeras figuras en la materia en toda la iglesia. Los millares de discípulos que en los muchos años de magisterio pasaron por sus clases, están contestes en dar testimonio de la competencia, de la maestría de la profundidad de las explicaciones del P. Maroto.

Es autor de varias obras de suma importancia en continuación con otros misioneros profesores en Roma fundó hace unos diecisiete años la Revista «Commentarium Pro-Religiosis», que en muy poco tiempo llegó a ser indiscutibilemente la primera en su género.

Sus escritos, sus artículos y sus explicaciones brillan por estas cualidades que nadie negará: sencillez, competencia, comprensión. Leyendo u oyendo al Padre Maroto se sentía uno como en presencia de la ciencia viva del Derecho, tan claras eran sus exposiciones, como sus libros, que daba la sensación de que el Derecho era cosa que nacía de él, el estudiante o el lector se llegan a convencer de que sabían Derecho.

Los Sumos Pontífices siempre apreciaron las agregias dotes del P. Maroto distinguiéndole repetidas veces con comisiones delicadas y honrosas, y haciéndole consultor de las Sagradas Congregaciones del Santo Oficio, del Concilio Religioso, del Seminarios y de la Propagación de la Fe. Posteriormente fué nombrado miembro de la Comisión intérprete del Código.

En noviembre de 1934 fué presidente del Congreso Internacional de Derecho celebrado en Roma. Así mismo fué Procurador de varias diócesis de España ante la Santa Sede, como también de muchas Congregaciones de Religiosas.

En la Congregación de Misioneros desempeñó por largos años el cargo de Procurador General ante la Santa Sede, fué promotor de la Causa de Beatificación del Beato Antonio Ma. Claret y Clará en la que trabajó con amor de verdadero hijo, y en la que consumió muchos años y energías hasta ver coronados sus esfuerzos con el éxito. Ni fué menos el empeño que puso en la obra del templo Votivo Internacional al Corazón de María de Roma de cuyo comité fué presidente desde sus comienzos.

En el último capítulo general de la Congregación, a fines de abril de 1934 fué designado Superior General de la misma con aplauso de todos, pues en todas partes era querido y gozaba de generales simpatías.

Muy poco más de tres años llevaba desempeñando el cargo, cuando la muerte le arrebató de la escena del mundo.

Con la resignación de Job la Congregación dice, aunque oprimida por el dolor: «Dios nos, lo dió, y Dios nos lo quitó, sea su nombre bendito».

La sencillez, constancia, amor al trabajo, observancia de las Reglas, servilidad, el no darse importancia, al ignorar su prestigio y su valer, fueron características de su virtud y de su vida.

Que desde el cielo ruegue por los Misioneros que en la tierra tuvo bajo su cuidado paternal.

Que sus virtudes sean estela más brillante aún que su inteligencia, e iluminen el camino de la ciencia y de la virtud de sus misioneros. R.I.P».

DIARIO DE LA MARINA, se asocia a los muy amados hijos del Beato Claret, en su dolor por la muerte de su virtuoso y sabio Superior General, Rvdmo Padre Felipe Maroto, haciéndoles presente su más sentido pésame a la par que pide a sus piadosos lectores una oración por su eterno descanso.


## PROFESIONALES

### 1 ABOGADOS Y NOTARIOS.

**NOTARIA: ACEPTARIA UNA EN LA** misma Habana, mediante $5.000 y entregando otra no lejos capital. Asunto serio a tratar con interesado. Para entrevista: Teléfono U-2893.

**ANTONIO L. VALVERDE**
**ABOGADO.**
**ANTONIO R. VALVERDE**
**ABOGADO-NOTARIO**
Testamentarías, intestados, división de herencias, hipotecarios, matrimonios, divorcios, jubilaciones, ciudadanías, juicios, diligencias judiciales evitando pleitos. Otorgamiento de instrumentos notariales de todas clases. Rapidez y economía. La Metropolitana 339 y 340: M-9062. Habana.

**DIVORCIOS**
Muy rápido, a plazos cómodos en toda la República.
Cubanos y extranjeros, desde $20.00. Matrimonios en su domicilio. Ciudadanías.
**De 9 a. m. a 6 p. m. Obrapía 17. Dr. Angel Fernández**

**DR. RAFAEL TREJO LOREDO**
**ABOGADO**
Juicios civiles en toda la República. Administración de bienes, herencias. Campanario 90. Telf. A-6836.

**ORGANIZACION PARA COBROS Y** Reclamaciones. Dr. F. Ortiz. Cobro de pesos, sin gastos. Cartas ciudadanía. Asuntos Judiciales en general. Gestionamos asuntos en toda la República. Manzana de Gómez departamento 555, Telf. M-7874.

### 2 PROCURADORES

**ME HAGO CARGO DEMANDAS, DI**vorcios rápidos, matrimonio notarial, cartas ciudadanía, declaratoria herederos, &. Véame, anticipo gastos. Bufete Alberto Cuervo, Edificio Metropolitana, 342. M-2808.

### 3 DRES. en MEDICINA.

**DR. J. B. RUIZ**
Ex especialista del Centro Gallego, de los hospitales de Filadelfia y New York. Especialista vías urinarias, venéreo, sífilis y trastornos sexuales. Uretroscopía y Cistoscopía. Consultas de 1 a 3 Trocadero 35.

## LA ARCHICOFRADIA DEL SANTISIMO CELEBRO EN LA CARIDAD SU BELLA FIESTA

Celebró la M. I. Archicofradía del Santísimo Sacramento de la iglesia de Nuestra Señora de la Caridad con grandoso esplendor su fiesta mensual de julio.

A las siete y media de la mañana, los cofrades de ambos sexos, oyeron el Santo Sacrificio de la misa y recibieron la sagrada comunión de manos del Padre Escolapio José Martí.

Misa y comunión fueron armonizados con hermosísimos motetes por el gran tenor Juanito Mendizábal, acompañado al órgano por el maestro Julio Guisasola, director de la capilla musical de la Archicofradía.

Terminada la misa, el celoso Párroco y Asesor de la Archicofradía, Monseñor Eduardo Ferrer y Daniel, dirigió los fervorines de acción de gracias.

A las 8.30 de la mañana tuvo lugar la misa solemne en el altar mayor del templo el cual lucía un precioso adorno floral obra de arte exquisito confeccionada por el Hermano Julián Laudo, activo oficial de la secretaría de la expresada Corporación eucarística.

Ofició Monseñor E. Ferrer con los Padres José Barea y Salvador Martí.

Pronunció el sermón eucarístico correspondiente a esta festividad, el R. P. Arcadio Marinas, joven sacerdote cubano, que enaltece al Clero católico de su amada Patria Cuba con su ciencia y virtud.

Después de la grandiosa misa; pues la Archicofradía del Santísimo de esta iglesia de la Caridad, dos veces centenaria, no escatima medios, cuando de honrar al Santísimo se trata, se llevó procesionalmente el Santísimo Sacramento bajo palio.

Portó el güión el activo mayordomo Hermano don José Argoti.

Presidió el Rector doctor Alfredo Gatell y Pichardo.

Recogida la suntuosa manifestación de fe y amor a Jesús Sacramentado, se reservó el Santísimo Sacramento, terminándose con el canto popular del Himno Eucarístico de Sagastizábal por los cofrades y fieles que lo fueron en numeroso concurso.

La parte musical de toda esta función eucarística, la interpretó de manera brillante la capilla musical de la Archicofradía, bajo la batuta de su celebrado Director, el maestro Julio Guisasola.

Felicitamos a la M. I. Archicofradía del Santísimo Sacramento de la iglesia de la Caridad, por su gran labor eucarística especialmente con su ejemplo práctico, que es el mejor y más práctico de los sermones, pues el sermón, puede convencer, pero el ejemplo, arrastra a seguir al que loda.

### 3 DRES. en MEDICINA.

**DR. ROSAL**
Sistema nervioso, Corazón, Medicina Interna. Consulta diaria de 4 a 6. San Miguel 117 (bajos) entre Gervasio y Escobar. Teléfono U-2342.

**VIAS URINARIAS**
**(EXCLUSIVAMENTE)**
Enfermedades de los riñones, vejiga, próstata, testículos, gonorrea y sus complicaciones. Cura radical de la Hipertrofia Prostática y Estrechez Uretral sin «operación». Impotencia en todas sus formas. Generandi Goeundi, Espermatorrea. Debilidad sexual, etc. Consultas y reconocimiento gratis 2 p.m. a 7 p.m. Consulado 39, altos (primer piso) entre Genios y Refugio.

**POLICLINICA INTERNACIONAL**
**Director: Dr. David Cabarrocas**
San Miguel número 130-B., entre Consultas de 9 a 10 a. m. y de 2 a 7p. m. Excepto sábados y domingos, por turnos: de $0.50, $1.00, $2.00, $3.00, $4.00 y $5.00. Consultándose primero los de más precios. Tratamiento especial: Tuberculosis, Asma, Bronquitis, Reumatismo, Diabetes, Sífilis, Blenorragia, Pielitis, Nefritis, Ictericia, Dispepsia, Vómitos incoercibles del embarazo con raspado o cura. Neurastenia, Ulcera del Estómago, Anemia, Disentería, Paludismo, Apendicitis. A los pobres se les consulta gratis, presentando este anuncio.

**DR. ANTONIO PITA**
**AVISA A SUS CLIENTES RE REGRESO DEL EXTRANJERO**
Enfermedades nerviosas y endicrinas Contando con un bien montado Instituto de Fisioterapia. Tratamiento efectivo de la Neurastenia, Impotencia, Enfermedades Crónicas y Glandulares, etc. etc. Novísimo método de estimulación Vago-Simpática.
No visita, ni da consulta por Correo. Consulta previamente concedida: $5.00 Consultas de 2 a 4 p.m. $2.00.
**SAN LAZARO 45**
**(a una cuadra de Prado y Malecón)**
**Telf. A-9292.**

**Dr. Leonardo López Blanco**
**MEDICO HOMEOPATA**
Especialista en las enfermedades crónicas de niños y adultos. Consultas, de 1 a 4. Cuba número 54 teléfono M-2824.

**DR. JOSE M. PEÑA**
Exclusivamente tratamiento de úlceras de la piel. Consultas: martes y sábados, 2 a 4 p. m. Calle J esquina a 9, Vedado, Habana. Telf. F-5812.

**GABINETE UROLOGICO ALEMAN VIAS URINARIAS**
Consultas gratis, de 7 a. m. a 1 p. m., y de 4.30 a 9. Consultas especiales, de 1 a 7 p. m., Jesús del Monte 135, bajos, frente a la quinta de Dependientes. Tratamientos modernos, con vacunas alemanas para curar la Gonorrea en 15 días, sean crónicas o mal curadas. Garantizamos que no quedan recogidas. Facilidades de pago. Impotencia y debilidad sexual, piel y sífilis.

**GABINETE MEDICO**
**OBSTETRICO DR. EVARISTO PEREZ RIVERO**
**DRA. AMPARO SOBRAL DE LEDON**
Consultas de 1 a 4 p. m. Habana número 168, altos, entre Sol y Luz. Teléfono A-8930 Habana.

**DR. JOSE MARIA GATELL**
Cirujano dentista, Habana 98 entre Obispo y Obrapía Especialista en extracciones, puentes, coronas de oro y platino y dentaduras postizas. Arreglo de puentes y dentaduras en el día. A los clientes que lo deseen, les termino en 24 horas. Facilidades de pago. Consultas: de 8 a. m. a 8 p. m. Telf. A-8335

**DR. FRANCISCO J. DE VELASCO**
**Corazón, Pulmones, Estómago, Intestinos**
**DR. RUBEN DE VELASCO**
Corazón, pulmones, enfermedades de los niños. Consultas especiales, previo aviso. Salud 34. Telf. M-6068.

**DR. AVENDAÑO FABRE**
**MEDICINA INTERNA**
**PSICOTERAPIA CLINICA**
Consultas gratis para pobres, de 9 a 11. Pagas, de 2 a 5 p. m. Jovellar 12, esquina a San Francisco.

**DR. JOSE ALFONSO**
Ex-especialista del Centro Asturiano: ojos, garganta, nariz y oídos. Consultas mutualizables de 10 a 12 y de 3 a 5: $1.00; de 2 a 4: $3.00. Turno fijo $5.00. Operaciones módicas. Monte 380. Telf. M-2330.

**DR. F. GARCIA CAÑIZARES**
Graduado de las Universidades de La Habana y Madrid
**Medicina General: Piel, Venéreo y Sífilis**
San Lázaro 305-A. Telf. U-3071

**DR. OCTAVIO RIVERO**
**Asma, Tuberculosis, y enfermedades pulmonares.** Ex asistente del Servicio del profesor Saye. (Barcelona); jefe clínico del Dispensario Antituberculoso Municipal. Consultas: lunes, miércoles y viernes de 12 a 2 de la tarde. Campanario, 43. M-6258.

**DR. A. LABRADOR**
Especialidad en enfermedades de señoras, flujos crónicos, venéreos y sífilis, corazón, riñones y pulmones. Inyecciones intravenosas. Se hacen toda clase de análisis. Consultas gratis, de 8 a 11 y media. Pagas, de 3 a 5. Angeles 3, entre Reina y Estrella. A-0801

**DR. J. R. ALVAREZ**
**HERNISTA**
**Ex Director de «La Benéfica» del Centro Gallego**
**Edificio "América", Jovellar esquina a N.**
**Telfs. U-5400 y FO-1361**
Cura radical de la Hernia, sin recurrir a operación, ni al uso permanente del braguero. Desprovisto de peligro, dolor y complicaciones de todo género. El paciente puede continuar sus ocupaciones habituales.
**Consultas, turno fijo**

**INSTITUTO DEL VIEJO**
**NEPTUNO 120**
Especializado en el tratamiento de enfermos de más de 40 años. Servicio permanente. Laboratorio. Visitas domiciliarias. Curaciones. Consultas. Electricidad médica. Farmacia. Especialistas. Clínica. CUOTA MENSUAL $1.50. Obsequiamos el primer recibo.

**Dr. Alfredo Alvarez**
Cirujano Partero de los Sanatorios Covadonga e Hijas de Galicia.
Consultas Diarias de 1 a 3.
**CAMPANARIO 62.**
Entre Neptuno y Concordia.
Telef. A-7148.
Habana

**EL DR. BIENVENIDO GIROUD**
Se ha trasladado a San Lázaro 478 entre M y N, donde atiende a su clientela de 12 a 4 y los sábados de 11 a 1. Psicoterapia de enfermedades mentales y nerviosas, autosugestiones, debilidad cerebral, obsesiones y clínica general.

### 3 DRES. en MEDICINA.

**DR. ALFREDO COMAS**
Especialista de Instituto del Cáncer. Enfermedades venéreas, sífilis, impotencia, afecciones de señoras, tumores del útero y pechos. Aplicaciones del Radium. Horas: de 2 a 5. Telf. M-7728, San Nicolás 70, Habana.

**DR. J. LYON**
**(De la Universidad de París)**
Especialista en la curación radical de las hemorroides, sin dolor ni operación. Consultas diarias, de 1 a 3. Consulado 27, altos, esquina a Genios.

### 5 DENTISTAS.

**DENTISTA**
***Dr. Vieta Moré***
Curaciones de todas las afecciones de la boca. Especialidad: evitar extracciones dentarias, en mal estado, dejándolas curadas, haciéndose cargo también, de todos los trabajos concernientes a su profesión. Lunes, miércoles y viernes, de 9 a 5. **Calle M. número 126, entre Línea y Trece, Vedado. Telf. F-4065.**

### 6 COMADRONAS.

**CONSUELO RUDA**
Comadrona. Ex-interna de la casa de salud «La Balear». Muchos años de práctica. Consultas gratis. Belascoaín 74, altos, esquina a Jesús Peregrino. Teléfono U-5824.

## COMPRAS

### 9 CASAS.

**COMPRARIA VARIAS CASAS ZO**nas ,Belascoaín, Monserrate, San Rafael, Malecón o Muralla, San Isidro, Zulueta, San Pedro, nuevas y para fabricar. Escribir detalles y precios. No pago ganas. Precios razonables. Juan Ravelo. Apartado 1312 Habana.

**COMPRO CASA EN SANTOS SUA**rez o Víbora, que el baño sea intercalado, y el precio de $3.000 a $6.000. Llame al Sr. Moreno. M-1072.

**COMPRO UNA CASA O FINCA DE** una caballería, cerca Habana, $3.000 a $3.500. Títulos limpios. Pago contado. No compro en puntos malos. No corredores. Teléfono I-5936

**SE COMPRAN CASAS. NO PIER**da tiempo. Traiga medidas de frente y fondo. Ultimo precio, condiciones de la venta por escrito. Campanario 90. Sr. M. Correa.

**COMPRA VENTA**
Casas, solares y fincas rústicas. Dinero en hipotecas. Pagarés, crédito alquileres. Merino Amargura 11, departamentos 14 al 17. Teléfonos: M-2887 y A-8344 de 10 a 12 y de 3 a 6.

### 10 SOLARES.

**COMPRO PARCELA TERRENO** 250 a 300 ms. en el Vedado o Víbora. No esquina ni corredores. Seis No. 246.

### 17 MUEBLES y PRENDAS

**A5-5932: COMPRO MUEBLES DE** hogar, oficinas, establecimientos, clínicas, lámparas, pianos, radios onda corta, máquinas coser y escribir, burós, libreros, archivos metálicos, antigüedades, mamparas, divisiones. Lo que venda. A5-5932

**COMPRO NEVERA BUENA Y BA**rata, calle 13 No. 49 A entre 6 y 8 Vedado Telf. F-3310 Llame de 7 a 9 a.m. 1-4 o 8-10 p.m.

**COMPRAMOS ROPA USADA**
Si usted tiene zapatos, ropa de cama, de señora, de niños o para caballeros, recuerde y traiga lo que tenga. Villegas 70, esquina Lamparilla, teléfono M-2687 Martínez.

**M-2680**
**COMPRO MUEBLES**
Enseres para establecimientos, baúles, maletas, máquinas de coser y escribir, alfombras, objetos de arte, vajillas. Liquido casas completas. Todo lo que quiera vender. Trabajo los domingos. Voy al campo.
17

**A-7890: COMPRO MUEBLES**
De todas clases. Pagamos más que nadie. También vendemos y cambiamos muebles. No venda sin antes hacer una llamada al A-7890.

**M-7084: COMPRO MUEBLES: MA**quinas coser, escribir, burós, objetos arte, lámparas, piano, libros porcelanas, antigüedades, plata, alfombras, cuadros, casas completas Pago alto precio. M-7084.

**U-3637: COMPRO MUEBLES PIANO** máquinas coser, escribir, libros, objetos arte, lámparas, porcelanas, antigüedades, efectos clínicos, alfombras, plata, cuadros. Pago bien, acudo en seguida. Casa «Varadero» Telf. I-3637.

**Compramos:**
**Brillantes, Platino, Plata y Oro**
**BAHAMONDE Y COMPAÑIA**
**(Desde 1893)**
**Amistad 94, casi esquina a San José**

**A-6620: COMPRO MUEBLES**
Juegos de cuarto, comedor, sala piezas sueltas, neveras, refrigeradores, máquinas de coser y escribir, muebles de oficina, radios y equipajes. Liquido casas de huéspedes. «La Moderna», Salud 3: A-6620.

**U-2530**
**COMPRO MUEBLES**
De todas clases: objetos de arte, lámparas, adornos finos, etc.
**PIANOS**
Verticales y cuarto de cola, máquinas de coser y escribir, libros, vajillas, bandejas de plata, etc. Pago bien. Negocio rápido: U-2530 «La Predilecta».

**A-6628**
**COMPRO MUEBLES**
De todas clases; pianos cuarto cola; máquinas de escribir y coser; burós; archivos; neveras; objetos de plata; lámparas; oro; porcelanas; jarrones; vajillas; muñecos; estatuas bronce; columnas; cristalería; antigüedades. A-6628. «La Regencia». Suárez, 8 y 10.

**COMPRO MUEBLES: X-1012**
Máquina de coser, escribir, neveras, burós, archivos, lámparas y toda clase de muebles y objetos, casas completas, pagamos más. El Art. J. del Monte 142.

**A-9003: COMPRO MUEBDES TO**das clases: objetos arte, porcelana, máquinas coser y escribir, cajas caudales y contadoas, muebles oficina, camas hierro, lámparas, sillones barbería y ropa caballero. Pago bien: A-9003.

## COMPRAS

### 17 MUEBLES y PRENDAS

**COMPRAMOS ORO**
**"LA DIADEMA"**
Compramos prendas de todas clases. Pagamos bien. Si usted lo desea pasamos a domicilio. **«LA DIADEMA»**, Amistad 52. Telf. A-7433.

**I-3363: COMPRO MUEBLES**
Se compran juegos de cuarto, sala, comedor, escaparates, aparadores, máquinas de coser y de escribir. Se pagan bien, I-3363.

**Compro: M-9136**

Muebles, máquinas de coser y escribir contadoras, vidrieras, equipajes, lámparas, radios, neveras y objetos de arte.

**MUEBLES DE OFICINAS EN GENERAL**
Archivos metálicos, cajas de hierro, divisiones, mamparas, cafés, fondas, barberías, molinos de café. Compro todo. Avise a esta casa. Tenemos gran surtido. Háganos una visita.
**M-9136**

**ORO, PLATA Y PLATINO**
Compramos en prendas de todas clases, objetos de plata, bandejas, platos, escribanías, cajitas, juegos de café y cubiertos, etc. No importa que estén rotos. Rosarios de oro y plata, brillantes, esmeraldas, zafiros y rubíes finos
**CARBALLAL Y HERMANOS**
San Rafael 138, entre Gervasio y Belascoaín. Telf. U-5744.
Pagamos bien y vamos a domicilio

**A-7795: COMPRO MUEBLES**
De todas clases. Pagamos más que nadie. También vendemos, cambiamos y alquilamos. No venda sin antes hacer una llamada al A-7795 Vamos en el acto. «La Honradez», Máximo Gómez número 85.

**DINERO**
Sobre joyas.
En todas cantidades.
**"LA PERLA".**
Animas 84, casi esq. a Galiano.
Telf. A-8772

**M-2655**
**COMPRO MUEBLES**

**U-5154: COMPRO MUEBLES**
De todas clases. Pagamos más que nadie. También vendemos y cambiamos muebles y prendas. No venda sin antes hacer una llamada a Díaz y Chao. Telf. U-5154. Neptuno 197 y 200, esquina a Lucena

**U-1488: COMPRO MUEBLES**
Maquinas escribir, pianos, radios, lámparas, objetos de Arte., vajillas, alfombras, relojes, neveras, archivos, contadoras, burós, libros. Todo lo que venda. Negocio rápido. U-1488.

**SALUD 11**
Gangas: caja de hierro 6 puertas, todos tamaños, contadora, vidrieras, armatostes, reja cantina, mostrador nevera refrigeración, vidrieras, 600 sillas Viena, mesa café, pupitres, sillones barberos, máquina escribir, regio juego despacho, neveras, equipajes, ventiladores. Visite ésta su casa. Compramos, cambiamos y vendemos: M-9136.

### 19 LIBROS e IMPRESOS.

**COMPRO LIBROS DE TODAS CLA**ses y en todas cantidades. Pago bien. Voy a domicilio. Diríjase a José Mari, Librería La Escuela en Monte y Egido

### 23 OBJETOS VARIOS.

**COMPRO-VENDO BAÑADERAS, LA**vabos, bidets, inodoros, fregaderos, mamparas, divisiones, puertas, persianas, maderas, tejas, escaleras, planchas zinc. 23 457entre 12 y 14. Vedado. F-6764.

## Arrendamientos.

### A-1 FINCAS RUSTICAS-URBANAS

**FINCA SE CEDE ARRENDAMIEN**to cerca de dos caballerías a kilómetro y medio de Marianao. Tierras de fondo, excelente aguada, pozo fértil pastos tacaje prodigioso. Puede moler 30.000 arrobas de caña pagando solamente $15.00 mensuales. No está en carretera. Informa: Dr. Luís, calle Steinhart No. 25. Marianao

## REPARACIONES

### 42 MUEBLES y PRENDAS

**RIONDA**
Esmaltado y reparación de refrigeradores y neveras con calefacción eléctrica y personal especializado. Infanta 52½ entre Desagüe y Benjumeda. Telf. U-3968

**REPARAMOS SUS MUEBLES POR** poco dinero, dejándolos nuevos. Casa Pardo, U-6761. Los moodernizamos barnizamos a muñeca y esmaltamos «Ducos». Pinturas mimbre a vapor y neveras. Tapicería en general. Azogamos espejos. Trabajos garantizados San Rafael número 130.

**REPARACIONES DE MUEBLES**
**CASA COKO**
Barnizamos toda clase muebles. Combinaciones maderas, chapas y tapicerías. Especialidad en colores. Limpieza de muebles a domicilio.
**Estrella 27, entre Angeles y Aguila. Teléfono: M-2127**

## VENTAS

### 48 CASAS

**SE VENDE GANGA DE OPORTU**nidad por embarcar, se vende magnífica residencia de dos pisos, en el Reparto Miramar, completamente amueblada, con dos baños para los dueños y dos para los criados, garage para dos automóviles, patio con toda clase de árboles frutales en producción, y fuente de agua. Precio único: $30.000. Informan M-9941

**SE VENDE REGALADA, CASA DE** esquina, propia para fabricar, para comercio o apartamentos, con 315 metros cuadrados. Informes: Damas 28. Telf. A-6351. Rodríguez.

**SANTOS SUAREZ. MAYIA RO**dríguez 13, entre Luís Estévez y Estrada Palma. Casa mampostería, jardín, portal, sala, comedor, tres cuartos, baño intercalado, cocina y patio. Informes: M-8804 de 12 a 2 y de 6 a 8.

**FONOLLAR Y Cia.**
Fabricamos, reparaciones, reformas grandes y pequeñas, precios antiguos, calidad máxima, facilidades de pago: llamen FO-2856 para convenceros, solares Miramar, Vedado, Almendares. No fabriquen, pídanos precios antes.

## VENTAS

### 48 CASAS

**MUCHAS CASAS Y SOLARES**
Tengo mchos compradores y vendedores de todos los precios y de todas medidas en la Habana y Repartos, confíeme y pronto resuelvo. José B. Fernández Obrapía 36 M-7430 y M-1506.

**VENDO DIRECTAMENTE EN LA** Calzada del Cerro, casa de construcción moderna, propia para Sociedad, Clínica, Academia, Colegio o familia. Puede adaptarse para dos casas independientes y dar una buena renta. Informan en la Calzada del Cerro 522 esquina a Lombillo.

**SE VENDE UNA CASA A DOS CUA**dras Belascoaín, sala, comedor, cuatro cuartos, baño intercalado y de criados. Informan Marqués González No. 107 de dos a cinco.

**DISFRUTE DE SALUD, FRESCO Y** agua abundante. Vendo casa mampostería 7x40, Armas 42, frente al Parque. Verla de 1 a 4. Informes I-5430.

**VENDO UNA ESQUINA, 30 POR** 12. Renta $160.00, en $15,000. También cambio propiedad por café o bodega. Vendo una esquina, con cuatro comercios, renta $70.00, en $5,000, con 1.500 varas. Vendo casa de esquina y un chalet, en $6,000. Vendo casa de dos plantas, calle Gloria, 8 por 22, en $8,500, renta $70.00. Vendo finca de primera, en carretera, una y media caballería, en Vereda Nueva, en $6,00, con casa de vivienda y árboles frutales. Informes: Benjamín García, Galiano 125, café

**

# VENTAS

## CASAS

**$15.000.00 SE VENDE OFICIOS** No. 38 entre Teniente Rey y Amargura, dos plantas, cantería, comercio bajos, apartamentos y oficinas altos, reconocer además una bodeguita, renta $20.000-00 al 5 por 100, no hipotecariada, trato directo dueño, Teléfono 187, Habana.

**Cuarto Almendares: $3.200**
Venda casa compuesta de jardín, portal, sala, galería, dos hermosas habitaciones, baño intercalado, comedor extendido al fondo, pantry, cocina, largos, pasillos laterales amplios, garage, gran traspatio. Mide 10 por 40. Está vacía. Puede verse a todas horas, calle F. entre 14 y 16, una cuadra de las rutas 30 y 57. Calle asfaltada. P. de la Cuesta. Telfs. F-2419 y A-8697.

**Almendares: esq. en $6.000**
Calle D. esquina a Fuentes, fabricación de primera: jardín alrededor, portal, sala, hall, recibidor, tres habitaciones, baño intercalado, comedor, cocina espaciosa, patio sevillano, garage espléndido, cuarto alto con servicios, media cuadra de las rutas 30 y 57. Para verla llame a P. de la Cuesta: FO-2419 y A-8697.

**GANGA POR FORZOSO EMBARQUE** Próximo hotel Almendares, gran esquina con bodega, dos parques y una casa más, todo en 4.500 metros. Apúrese. Informan FO-2641, Dorado.

**SE VENDEN 6 CASAS NUEVAS PREparadas para altos, menos de la mitad de su valor; ganan 100 pesos. Informa su dueño: Infanzón y Teresa Ponce, Luyanó. Trimalta. Francisco Pérez.**

**SE VENDE SAN NICOLAS 134 ACE** brisa entre Reina y Salud casa agua propia para fabricar FO-3379

**SIGNIFICA CASA CON PISCINA** propia Miramar Avenida Primera entre 24 y 26. Cinco cuartos, tres baños lujosos, preciosas sala, saleta, comedor, garage, tres terrazas, varios closets. Informes José Agrante, 192 C. Teléf. F-2463.

**MIRAMAR: SE VENDE CASA CO**lonial sin estrenar. Fabricada en lugar de esquina sombra, frente a parque y a dos cuadras Casino Deportivo, $14.000 pagaderos cómodamente. Véala: Dos y Parque.

**VENDO DOS CASAS CON ESTABLE**cimiento, hacen esquina, la esquina ocupada por bodega acreditada, ganga a ver este negocio, las doy muy baratas, primera oferta razonable. Informan en la misma, San José y San Celestino, Marianao.

**SE VENDE, SE ALQUILA O SE** cambia por solar en el Vedado, la hermosa casa acabada de construir en la Playa de Santa Fe, calzada de Jaimanitas o Santa Fe No. 21. Informan al Correo y por el teléfono F-5298

**SE VENDE CASA ACABADA DE** construir, en la Ave. Central, Reparto Kohly, de portal, terraza, sala, comedor, pantry, 4 habitaciones, baño intercalado, servicios criados y garage. Informan Manzana de Gómez 264.

**Precio de ganga**
**VENDO**
**JESUS DEL MONTE 417**
Casa de mampostería, azotea y cinco, 530 metros planos de superficie. Compuesta de sala, saleta, un salón corrido de 4.20 por 17 metros, dos cuartos, cocina de gas, dos baños con servicios completos y un espacioso sótano. Unica oportunidad urbanos y gustosamente lo atendemos. Informes: Calle F. número 34, Vedado, Habana, Oficina de Inversiones.

**VENDO CASAS CHICAS DE DIFE**rentes tipos, y dos locales para establecimientos en los Repartos de Marianao. Todo en magníficas condiciones, produciendo buenas rentas. Precios módicos al contado. Informes 49 entre 17 y 19 Vedado. Teléfono 8750.

**MANUEL CORREA**
**Compra y venta**
De casas, solares, fincas rústicas e hipotecas.
Dinero sobre panteones, condominios.
Administración de Bienes, con garantía.
**Campanario 90, bajos: A-6836.**

**SE VENDE: SAN NICOLAS 134, EN**tre Reina y Salud acera brisa casa agua propia para fabricar. Telf. F-3379.

**MEDIA CUADRA DE LA CALZA**da de Jesús del Monte vendo casa amplia de sala, 3/4, baño, comedor, cocina, patio, traspatio, $3.000. Y en San Anastasio, entre dos líneas tranvías: sala, comedor, 3/4, baño, garage, patio, $3.200. Informes: Belascoain, 641.

**SE VENDE CASA ANTIGUA EN LA** calle de Consulado, mide 8x33.65 ms informes teléfono U-2931.

**VENDO EN $1.000 LA ESQUINA** de Castillo y Piedra, Reparto Juan Claro, 600 mts. de terreno y una casa muy grande. Informan A-6949

**COMPRO CASAS**
Hasta 1,500 a 4,000 pesos, en Guanabacoa, Luyanó, Víbora, Santos Suárez, Marianao, Cerro, Buenavista y demás repartos. Trato directo con el comprador, resolviendo rápidamente. Familia 118, altos. Telf. A-6577.

**ESQUINA: 12 POR 24**
Se vende en $6,000, Calzada de Jesús María cerca de la Compañía Lechera propia para un gran edificio. Aguila 118, altos. Telf. A-6577.

**CASA EN $5,600**
Víbora, Concepción cerca de la Calzada, dos plantas moderna: sala, 3 cuartos, baño intercalado, comedor, cocina y patio. Renta: $50.00. Aguila 118, altos. Telf. A-6577.

**CASAS, A $1,300**
Cerca de 6 por 15: sala, comedor, dos cuartos, cocina, baño y patio, calle Santa Teresa cerca de la Calzada; otra, calle Estévez, cerca Infanta, 6 por 8. Renta: $15.00. Aguila 118, altos. Telf. A-6577.

**REPARTO LA SIERRA VENDO PA**rte renta la mejor esquina fraile 6 casa acabada de construir, farmacia en casa anexa, véala pida informes. Rodríguez FO-2212.

**GANGA SABADO DE TERMINAR, VEN**do lujosa residencia, Arte Moderno. Lo mejor de Almendares. Dueño: Alonso, constructor. Teléfono: U-1426.

**VENTES 67 SE VENDE CON PORTAL** sala, comedor, 3 cuartos, servicio 10 frente por 18 de fondo y un lado, con las mismas medidas. Informes la dueña.

**M. A. ESTRADA MORA**
Compra-venta de casas y solares. Dinero para Hipotecas. Oficina **SAN IGNACIO 50**, de 9 a 12 y de 2 a 4. Teléfono M-7432.

**VENDO CASA ANTIGUA $4.000-00,** propia para fabricar, media cuadra de Belascoaín, Lucena No. 3 entre Neptuno y Concordia, 6½ varas frente por 28 de fondo. F-4551.

**VENDO $3.000.00 CASA CALLE DE** Camelles No 62 casi esquina Vedado, metros 45 centímetros frente 26 fondo Sala, recibidor, 4 cuartos, comedor, cocina, portal F-4551

## 48 CASAS

**¿BUSCA USTED GANGA? LA TEN**go. Habana: en renta nada mejor Punto céntrico, $2.450. Regalo solar Almendares. Gratifico $20 quien proporcione comprador (urge). Dueño: A-6558. Tejadillo 17, bajos.

**VENDO CASA UNA CUADRA 10 OC**tubre, esquina Tejas; tiene sala y saleta corrida, tres cuartos muy amplios, cocina y baño moderno, magnífica residencia pegada tranvía, precio $3.500; me bastan $1.900 al contado. Informan: J. Llanes; Sitios 42. Teléfono M-2632.

**VENDO TRES CASITAS A 1,150** pesos cada una; tienen sala, cuarto, comedor, cocina y baño, todo muy amplio, mampostería, pisos mosaicos; si se compran las tres juntas hago rebaja; situadas Calzada Cerro, Quinta Covadonga. Informa: J. Llanes; Sitios 42. Teléfono M-2632.

**En $6.000, con facilidades**
Almendares, a media cuadra del cine Roxy, con todas las comunicaciones, moderna: jardín, portal, sala, hall, tres habitaciones, baño intercalado, garage, cuarto alto de criados con servicios, comedor, cocina, gran traspatio: $3,000 de contado y resto con alquileres. P. de la Cuesta. Telfs. FO-2419 y A-8679.

**VEDADO: EN LO MEJOR. GAN**ga: $7,600 con jardín, portal, sala, comedor, 3 cuartos, baño intercalado. Ladrillo, cemento, hierro Informes: A-7561, de 10 a 12 y de 3 a 5.

## 49 SOLARES

**SE VENDEN SOLARES DE ESQUI**na en la Quinta Avenida, Reparto Miramar. Una finca de dos caballerías de tierra negra inmejorable, con 4000 árboles frutales, en Arroyo Arenas, a 15 minutos de la Habana. Una finquita para residencia en la Curva de Cantarranas. De 12 a 2 y de 6 a 8 p.m. Teléfono FO-1504.

**VENDO SOLAR 21.23x5188 VS. J.** Delgado esquina Santa Catalina y el Parque a $5.50 una esquina frente a brisa, Lawton a $4.00 y varios más a otros precios. Dueño: I-3701

**ARRESTADO AL PEDIR SU CARTA DE CIUDADANIA**
Joaquín María Tomás Soteras, de 42 años de edad y vecino de Juan Delgado y Patrocinio, en la Víbora, fué arrestado ayer por el agente de la Policía Judicial, Antonio Tigeras, cumpliendo órdenes del segundo jefe de ese Cuerpo, señor Alfredo Estévez Maymir.
Dicho individuo se encontraba reclamado por el Juzgado de Instrucción de la Primera, en una causa del año 1933, por el delito de malversación y por el Juzgado Correccional de la Sección Segunda, por diversos hechos y en la actualidad hacía gestiones en la Policía Judicial, para obtener la carta de ciudadanía cubana y al solicitarse datos de la Secretaría de Justicia acerca de su moralidad, pudo comprobarse que se encontraba reclamado, por lo que se procedió a su arresto.

**SOLARES EN VENTA**
**A PRECIOS DE OPORTUNIDAD**
**REPARTO MIRAMAR**
Avenida Séptima, solar de 24 por 47, a $3.50; calle Catorce, solar de 24 por 53, a $4.90; calle Ocho entre Primera y Tercera, solar de 24 por 53, acera de la brisa, a $3.75; Avenida Tercera, esquina de fraile, 53 por 53, o menos, a $4.00; calle 24 entre Quinta y Séptima, solar de 15 por 53, a $3.80; Quinta Avenida entre Ocho y Diez, acera de la sombra, 20 por 35, a $8.50. Más informes: J. P. Quintana e Hijo, Chacón número 23, altos, departamento 3. Telf. M-8182.

**ALTURAS DE ALMENDARES**
Avenida de Bélgica, próximo a la Calzada, solar de 18 por 50, a precio de ganga; Avenida de La Paz, 17 por 47, a $6.00; Avenida Central, 17 por 35, a $4.00; Avenida de Almendares, 15 por 35, a $5.50; Calzada de Columbia, 47 por 47, a $3.50; calle Ocho y Nueve, esquina de fraile, reparto Nicanor del Campo, 47 por 60, a $4.75. Más informes: J. P. Quintana e Hijo, Chacón número 23, altos, departamento 3. Telf. M-8182.

**REPARTO LA SIERRA**
Calle A., próximo a Seis, se venden 4 solares, miden 48 por 48, a $3.25. También se venden en parcelas: calle Seis, solar a la brisa, 13 por 30, a $6.50; calle Nueve, solar de 20 por 50, a $3.50. Más informes: J. P. Quintana e Hijo, Chacón número 23, altos, departamento 3. Telf. M-8182.

**Ampliación de Almendares**
Calle Doce entre Nueve y Diez, solar de 12 por 46, a $3.50; calle Once, solar de 15 por 35, en $1,800; calle Diez, esquina de fraile, 26 por 53, a $2.50; Avenida Tercera, solar de esquina, 23 por 46, a $1.76. Más informes: J. P. Quintana e Hijo, Chacón número 23, altos, departamento 3. Telf. M-8182.

Calle Paseo, solar de esquina, 1,600 metros, a $12.00; calle 23, solar de esquina, 18 por 25, a $12.00; calle 19, esquina de fraile, 23 por 30, a $7.00; calle 17, solar de 18 por 50, a $8.50; calle 23, esquina, 40 por 40, a $9.00. Más informes: J. P. Quintana e Hijo, Chacón número 23, altos, departamento 3. Telf. M-8182.

**VENDO EN GUANABO PEGADO A** la playa hermoso solar de 15 metros de frente por 40 metros de fondo. Se da barato. Lugareño No. 40. U-1203.

**VENDO EN $400.00 UN SOLAR EN** el Reparto La Rosalía, muy bien situado y a media cuadra de la Calzada. Informan A-6949

**¡NO COMPRE SOLARES**
Sin antes verme, tengo el solar que usted necesita, en los Repartos; de todos los precios, y de todas las medidas, tenemos una máquina a su disposición, sin compromiso alguno; trato con compradores únicamente. P. de la Cuesta. FO-2419 y A-8697.

**AMPLIACION DE ALMENDARES:** Avenida Cuatro entre Diez y Once, 12 por 31 sobre roca a Nivel. Verdadera ganga. Su dueño: Martínez, Diez de Octubre 118. Telf. M-8585.

**CALZADA DE MANAGUA No 75,** esquina a María Ayala. Vendo cuatro solares con frutales, agua de pozo y aljibe. Para informes: en la misma de 8 a 10. Precio a $1.50 vara.

## 49 SOLARES

**MUCHOS SOLARES Y CASAS**
Tengo muchos compradores y vendedores de todos los precios y medidas en la Habana y Repartos. Confíeme y pronto resuelvo. José B. Fernández, Obrapía 36. M-7430 y M-1506.

**ALMENDARES 17x23 Y 15x25**
Frente a la Cuban Telephone Co. una por Avenida Consulado y la otra por Lazuna, $1.100.00 una y la otra $1.200-00. José B. Fernández, Obrapía 36. M-7430 y M-1506.

**SOLAR PEGADO CALZADA VIBO**ra 18x60, $1.100, Lawton 12x60, $575.00, otro 12x40, $800, frente tranvías 7x40 metros a $1.50. Finquita Mantilla 8.000 varas muchos frutales: $1,600, Teniente Rey 22, bajos: M-9430. Morera.

**PRECIOSO SOLAR DE 13x47 EN** Ave. Buen Retiro, (Loma Llave). Informan Phone. FO-1096

**SE VENDE BARATO UN BUEN** lote de terreno, de esquina, con 2,500 varas, situado en la calle de J. A. Cortina y Carmen, reparto Loma del Mazo. Informes, días laborables: Telf. M-7911.

**VEDADO, CALLE 10, CERCA DE 17;** solar completo a la sombra, $8.200; otro solar en Santos Suárez, calle Dolores, esq. San Bernardino y Zapotes. Solar con 946 metros, $2.100. Pérez y Solís. Obispo No. 65. M-6872.

**REPARTO MIRAMAR**
**SOLARES EN GANGA**
Calle 26 próximo a la Quinta Avenida y al parque, se vende solar ideal, 10 de frente por 30 de fondo, en $1,650; otro, esquina de fraile, Avenida Tercera y 24, mide 30 por 53. Precio: a $4.00 vara. También se parcela. Más informes: J. P. Quintana e Hijo, Chacón número 23, altos, departamento 3. Telf. M-8182.

**MIRAMAR, CON FACILIDADES**
Calle Dieciseis: $4,25, al lado de la Quinta Avenida. También otros en calle Catorce y calle Doce. Facilidades de pago. Informes: S. Olózaga, Ocho esquina a Tercera Avenida, Miramar. Telf. FO-3306.

**MIRAMAR AVE. 10. $4.25 VARA**
Solar entre 5ta. y 3ra. Avenidas. Pocos pasos Quinta Avenida, donde se está pagando diez pesos. Informa: Olázaga. Calle 8, esquina a Tercera Avenida, reparto Miramar: FO-3306.

**REPARTO ZICH**
**ALTURAS DE LA HABANA**
Lotes, solares y casas, a plazos cómodos, en el lugar más alto, fresco y saludable de la Habana. Precioso panorama de toda la ciudad. Agua, luz. Telf. Cuatro líneas Omnibus Manzana de Gómez 211. Telf. A-6390.

## 50 FINCAS RUSTICAS

**FINCA RUSTICA, EN BAHIA HON**da, con playa. Se vende o se cambia, por propiedad o comercio, en La Habana. Dueño: Esperanza 5-A., altos.

**EN $2.700**
Se regala finquita ¼ caballería carretera central, muchos frutales, gran pozo e instalaciones, con casa de portal, sala, comedor, 4 cuartos, garage, baño y cocina de ladrillo y piso mosaicos. U-2269.

**SE VENDE FINCA DE RECREO**
con una gran casa, muchos árboles en producción, situada en la curva de Cantarranas, frente a la finca del doctor Bustamante y cerca de la finca Dulce Nombre. Precio: $5.500. Otra, Carretera Central, cerca de San Diego de los Baños, 5 y media caballerías: 5.500 pesos. Más informes su dueño en Chacón número 23, altos, departamento 3. Telf. M-8182.

**FINCAS**
**RUSTICAS**
**ASOMBROSAS GANGAS**

Finca toda de cultivo, parte de la finca «La Caridad», situada en el Realengo de San Marcelino de Calderón, término municipal de Holguín, zona rica, con vía férrea. Se compone de 37 hectáreas. Precio al contado, sólo . . . $ 3.500

Finca de 27 y tres cuartos caballerías, con pared de monte, con maderas preciosas, situada en el camino Sta. Cruz a Camagüey, fondo de Guaicanamar. Procedente de la finca sitio, nombrada «La Jagua», al contado $10.000

Finca de 261 caballerías. Lote A y B, parte de la hacienda «San Pedro», en el término municipal de Isla de Pinos. Precio al contado . . . $10,000

**Estudiaremos cualquier proposición que se nos haga. Escríbanos o pase por la Oficina de Inversiones. Calle F número 34, Vedado, Habana, y le daremos más detalles.**

## 51 ESTABLECIMIENTOS

**SE VENDE CASA DE HUESPEDES** en Prado, 10 habitaciones, contrato por años. Buen precio. Informes: Neptuno 31, altos, Departamento número 6.

**BODEGA SOLA ESQUINA CANTINE**ra surtida $20 alquiler, $25 diarios venta, precio único, mil pesos, negocio. Cuenya, Reina y Belascoaín, café Independencia.

**SORPRENDENTE GANGA! — POR** desavenencia familiar se vende garage gran venta gasolina, lugar inmejorable, 25 máquinas estorage, aceites en $900. Informan Consulado 49. M-8869.

**VENDO CAFE-CANTINA Y RES**taurant con 10 años contrato 3.500 pesos; una vidriera tabacos a tasación; una fonda en $300; una bodeguita en $250. Villegas y Teniente Rey, vidriera café Alfredo.

**SE VENDE NEGOCIO EN MARCHA** gran local, 3 grandes vidrieras, buen contrato, sitio mucho tráfico. Negocio limpio y sin deudas. Su dueño no puede atenderlo. Egido 18.

**POR EMBARCAR URGENTEMENTE** vendo mi negocio de sombreros de señoras, establecido en la Casa Chiffon, Aguila 107. Informes en la misma. Kary.

**VENDO UNA TINTORERIA Y TREN** de lavado en lo mejor de la Habana, en $1.500. Los aparatos lo valen. Gran negocio. Informes: Galiano 125, García.

**CON $1,000 CONTADO**
Y $500.00 a pagar como usted quiera, le doy una bodega cantinera, en Calzada, bien surtida. No paga alquiler. Informes: San José y Belascoaín, café. Alvarez.

## 51 ESTABLECIMIENTOS

**¡¡VEA ESTOS NEGOCIOS!!**
Vendo dos cines, uno 900 lunetas, moderno, en $15,000; y otro, en $12,000. Gran negocio. Trato con el interesado. Informes: Galiano 125. Telf. M-4461. Benjamín García.

Vendo dos grandes garages, con 50 máquinas en storage, en 2,600 pesos, calle céntrica; y otro, en $6,000. Tiene planta de engrase. Informes: Galiano 125, Benjamín García.

Vendo bodega cantinera: $1,200. Venta diaria: $40.00. ¡Pronto! Ganga. Vendo lechería, una vidriera de tabacos y billetes, tipo kiosco: $490.00, por no poderla atender. Informes: Galiano 125, café. García.

Vendo dos hermosas casas de huéspedes, 23 habitaciones, gran baño: $3,000 y $1,600, en Galiano, lo mejor. Informes: Galiano 125, García. Telf. M-4461.

**VENDO CASA DE HUESPEDES:** hermosa, clara, fresca, bien situada, acabada de pintar, llena, al corriente de todo. Buen negocio. Escriba, a: M. J. G., Departamento de Anuncios Clasificados, DIARIO DE LA MARINA Habana.

**VENDO UNA HERRERIA, CON FRA**gua, taladro y todas sus herramientas. Instalada en buen local, poco alquiler. Informes: Oficios y Santa Clara. Centro Marino.

**VENDO 50 MAQUINAS AUTOMATI**cas para chiclets y maní, situadas, puede ganar $25 o $30 semanales. Informa Chernin, San Isidro No. 50. Precio: $750.

**VENDO GRAN HOTEL, 56 HABITA**ciones todas baños y gran salón de café-restaurant, en $5,500 y 20 más de todos precios. Vendo 10 casas huéspedes. Vendo 15 Fuentes-Soda. Vendo 8 Cines, y arriendo 2 Cines; y arriendo 2 grandes Cafés. Solicito socio para Cine; otro para Hotel; otro para Café; otro para Barra; otro para Bodega. Todo facilidades pago. Dragones y Prado, Café. M-4739. Yáñez.

**VENDO CUATRO BUENOS KIOSCOS,** mucha venta, en $40.00. Vendo comercio que sin trabajar deja $1.50 diario, por irme a grandes negocios, en $150.00 Urge venta: Tuto, Cárdenas 58 y medio.

**SIN CUENTOS NI MENTIRAS**
Un gran café cantina, con buen contrato y alquiler a favor, en $2.000. Una magnífica barra, $2.200. Bodega cantinera, en Calzada, $1.500. Espléndida Lechería cercana Parque, $2.500. Panadería, cantina y Víveres, $4.500. Informes gratis: Suárez, Belascoaín y Figuras, café.

**SE VENDE UN GRAN HOTEL CON** 38 habitaciones y gran salón de café y restaurant con contrato por 4½ años y paga de alquiler $60.00. Se da en $3.000, $2.000 de contado y mil a pagar en plazos convencionales. Informa Antonio Vispo, Infanta 8, esquina a Velázquez, Habana.

## 52 BOVEDAS y PANTEONES

**BOVEDAS: PAREDES CONCRETO,** tapas mármol y contramarcos mármol, $150; bóveda toda forrada mármol, banco y tapas ocho centímetros, $300. Félix Rodríguez. F-6258. Calle Doce, número 229, Vedado.

**BOVEDA VENDO CERCA DEL PAN**teón de los bomberos, tapa de ocho con su osario. Precio: $250; también acepto parte en Radio Vedado calle Dos 271 Telf. M-2682.

## 53 AUTOMOVILES y ACCESR.

**GANGA: VENDO MAGNIFICO STU**debaker Presidente, pintura, carrocería, gomas y corneta, económico. Precio: $200.00. Martínez, Arbol Seco núm. 41.

**VENDO CAMION FORD CARROCE**ría cerrada de 1 y media tonelada, nuevo teléfono A-9877

**VENDO CHEVROLET SEDAN DE** lujo, cuatro puertas, baúl atrás, gomas nuevas. Contado $650. Tel. F-4758

**POR AUSENTARME, VENDO BUICK** cuatro puertas, del año 1935 al 36, está completamente nuevo; lo doy muy barato. Ave. Wilson No. 75, esquina a Dos, Vedado.

**FORD SEDAN, CUATRO PUERTAS** 1935, con cinco gomas nuevas, seis capas. F, 127, Vedado. Siete a diez a. m.

**SE VENDE UNA CUNA DODGE**
Muy poco uso y en perfectas condiciones. Puede verse en el garage de 8 y 19, todas las mañanas. Preguntar por Abundio: F-7915.

**-22- GANGAS**

**PONTIAC** Sedán del 1934.

**CHEVROLET** Cabriolet, acabado de pintar.

**FORD** del 1935, 4 puertas, 5 gomas de seis capas.

**OLDSMOBILE** del 1935, en perfectas condiciones.

**CHRYSLER** Royal, usado en demostraciones, 7 pasajeros.

**TRES MARQUETTES,** tipo turismo, baratos.

**PACKARD,** tipo 120.

**DOS STUDEBAKER,** del 34.

**DODGE** Sedán, del 30.

**PLYMOUTH,** del 36.

**PLYMOUTH** 34, Sedán.

**STUDEBAKER** Sedán, 6 ruedas.

**CHEVROLET,** dos guaguas.

**CHEVROLET,** camión del 31.

**REO,** camión del 31, gomas de aire.

**CHEVROLET,** tres chassis.

**MOTORES S. A.**
AGENTES DEL
'CHRYSLER', 'PLYMOUTH'
y camiones 'FARGO'
**27 entre Espada y Hospital**
**Habana**

## 53 AUTOMOVILES y ACCESR.

**VENDO «ROOSEVELT», MAGNIFICO** Estado, 28 kms. por galón, a pagar 100 de entrada y 8 letras de 13 pesos. Puede verse por las mañanas en el garage «Beba», Barcelona entre Aguila y Galiano.

**Ford 1936**
**4 PUERTAS**
**Vestidura de cuero, baúl, pintura y gomas como nuevas. Solamente 19,000 kilómetros caminados. Precio rebajado, con facilidades. Verlo en la casa de los carros usados baratos: J. Ulloa y Compañía. Prado 5.**

**SE VENDE UN CHEVROLET DEL** 30 con ruedas modernas, baratísimo; para verlo, por la mañana en Oquendo No. 2, Garage. Benjamín.

**SE REGALA UN FORD SEDAN DE** dos puertas, cinco gomas nuevas. Informan: Campanario 94, entre Neptuno y San Miguel.

**SE VENDE, BUICK SEDAN, 1936,** cuatro puertas, baúl y radio, casi nuevo, $895. Véalo en Calle 2, No. 327, Vedado. F-3577.

**VENDO CUÑA TERRAPLANE CU**pe o cambio por Ford o Chevrolet cerrado puede verse Miramar y Calzada de Columbia. FO-2740, Pancho.

**FLAMANTE CUÑA STUDEBAKER** convertible. Puede verse en Dominguez 17-C., Cerro. Precio: $575.00.

**VERDADERA GANGA: CARBON,** saca grande, de batería, primera de primera, con 120 libras de peso, cada saca, a $1.10. Se sirve a domicilio. Telf. I-3477.

## 54 MAQUINARIAS

**VENDO: 2 MAQUINAS CERRAR LA**tas, «Bliss y Haine»; 1 esquinadora; 1 ponchadora; 1 engramjudosa; Troqueles, &, &; 1 caldera vapor, 8 y 6 H.P. 1 fragua. Monte 475. A-9031.

**SE VENDEN MOTORES, MOTORES** trifásicos hasta 20 H. P. nuevos y de uso, sueltos y acoplados a bombas centrífugas. Acueducto Cotorro.

**VENDEMOS MUY BARATOS MO**tores eléctricos de petróleo, poleas, pedestales, ejes trasmisores, cajas de bola y rolletes de todas medidas. Almeida y Cía. 10 de Octubre 175. X-2455.

**SE VENDEN MUY BARATOS TRAC**tores Fordson, arados, sirause cultivadoras Avery, motores y bombas de todas clases. Almeida y Cía., 10 de Octubre 175. X-2455.

**VENDEMOS MUY BARATAS DOS** prensas hidráulicas de fabricación española, de 500 y 300 toneladas. Almeida y Cía., 10 de Octubre 175. Teléfono X-2455.

**BOMBAS NEPTUNO. POR MENOS** dinero compra lo mejor. Reparaciones de bombas y motores. Enrollados. La casa de los motores. Egido número 39. Teléfono M-4504.

**VENDO PLANTA DE HIELO YORK** 1, 2, 3 y 4 toneladas. Molinos para cacao, maíz y sal. Nordid 6 mazas 24 por 9. Bombas Triplex P.P. 450 galones p.m. Donkeys duples 1, 2, 3, 4, 5, 6 y 12 pulgadas. Cortina Salmuera y expansión directa. Pailas de cobre, tachos y bombas de vacío, máquina de vapor 10 y 100 H. P. Cepillo 4 caras Fay. Escopos de barrena cadena. Turbinas 2, 3, 4, 5 y 6 pulgadas. Coches 20, 60, 150 y 200 H.P. Compresor de aire 4x4 y 6x6. Motor de petróleo M. W. M. Disel 120 H. P. y 75 H P. Winches de vapor eléctricos y de mano. Correas y poleas, diferenciales 3, 4, 6 y 10 toneladas. Motor eléctrico 150 H.P. 720 revoluciones. Tijera y punzón para herrería. Camión White volteo. Planta de éter. Manila No. 12 Cerro. Hilario García. I-5619.

## 55 CAJAS CONTADORAS

**UNA CONTADORA DE $999 CON** cinta y autograma, teclas de recibido, crédito y pagado, color nogal, como nueva, garantizada. Precio: $75.00. Véala Monte 274 Rastro.

## 56 MUEBLES y PRENDAS

**LIQUIDO: SILLONES DE POR**tal, taburetes, sillas de tijera. Otros muebles: sala, cuarto, comedor, alfombra grandísimas, propios para finca o playa. Cambio Singer, Salud 47, entr Manrique y Campanario: A5-5932.

**VENDO ELEGANTE JUEGO CUAR**to $25; otro $30. Un 3 cuerpos arte moderno $35. Comedor sala $35, todos estos muebles último tipo. Lámparas Monte 384, San Joaquín.

**VENDO JUEGO DE CUARTO MO**derno $35, otro 3 cuerpos finísimo completo, comedor $28, sala, caoba, todos modernistas. Piano $20, lámparas, Calzada Jesús del Monte 27, altos, cerca Esquina de Tejas.

**VENDO JUEGO SALA 6 PIEZAS** caoba tapizado adornos de bronce con sus fundas, ocasión. Corrales 71 (altos) entre Suárez y Revillagigedo

**SE VENDE UNA MAGNIFICA VI**trina vertical de 4 y medio pies altura por 2 y medio pies de lado, $16. Reina 8 bajos. Verdadera ganga.

**FAMILIA URGE VENDER JUEGO** cuarto 3 cuerpos intacto, $28; otro $39; otro regio, $65; sala, $30, comedor $38; todo nuevo, moderno. Estrella 167, bajos, esquina Gervasio.

**GANGA MAGNIFICO JUEGO DE** cuarto completo, puede verse en Princesa 10, Jesús del Monte de 4 a 6.

**FAMILIA VENDE CUARTO CAOBA** finísimo $130, $65; comedor $45.00. Sala, $35.00, escaparate lunas, $12.00. Todo moderno. Sitios III Campanario y Lealtad.

**VENDO FRIGIDAIRE COMO NUE**vo Mts. 1.70 por Mts. 1.20 de dos puertas. Telf A-9877

**GANGA: JUEGO DE CUARTO, 3** cuerpos con lunas, ocho piezas: $75.00; idem., comedor, Futurista: $55.00; Renacimiento: $75.00; idem., sala, 9 piezas: $42.00; biblioteca Renacimiento Español, caoba, fina: $130.00; lámpara de comedor: $22.00; reloj de pie: 125 pesos; máquina de coser, ovillo central: $35.00; idem. de escribir, Remington: $20.00. Animas número 45, bajos.

**GANGA: JUEGO CUARTO, TRES** cuerpos, muy fino, completo: $215.00; idem., de comedor, Renacimiento Italiano, enchapado con raíz de tuya, fino: $395.00; idem., sala, Renacimiento Español: $75.00; lámpara de cristal, fina: $75.00; idem., comedor, de bronce: $27.00; nevera pequeña, como nueva, de pomo: $16.00; y un cuadro de comedor, al óleo: $28.00. Animas número 45, bajos.

**MUEBLES**
Liquidación de juegos de cuarto, comedor y sala, a menos de su costo, así como muchas piezas sueltas. Aproveche esta oportunidad. Neveras «Estrella», por $0.50 semanal. Monserrate 43, frente al Polvorín: M-2166.

**REGALO LINDO JUEGO DE SALA** 9 piezas: comedor, completo; cuarto, 3 cuerpos y dos cuerpos, desde 25 pesos; radio, gabinete: $20.00. Corrales 234, esquina a Belascoaín.

## 56 MUEBLES y PRENDAS

**FAMILIA VENDE LUJOSO JUEGO** cuarto tres cuerpos último modelo, tiradores carey butacón $135 regio comedor renacimiento tipo Bargueño baratísimo, sillones portal. Concordia 127, Belascoaín y Bernaza.

**PARTICULARES: HOY MISMO URgeme vender juego cuarto 3 cuerpos, nuevecito, $29; otro $40; otro regio, $75; sala, 55 pesos, comedor, $40; todo intacto. Escobar 9, bajos, San Lázaro y Lagunas.**

**POR EMBARCAR VENDO HOY MIS**mo juego cuarto 3 cuerpos, 7 piezas; otro de 2 cuerpos; máquina «Singer», ovillo central y demás muebles de una casa. Belascoaín No. 52, al lado de la Escuela Medicina.

**VENDO JUEGO CUARTO 3 CUER**pos, caoba, $80.00. Máquina Singer $10.00. Underwood $20.00, buró, $8.00; juego comedor, $65.00; sala, $35, recibidor, $45.00, ventilador, $7. Aguila No. 139.

**¡EMBARCO! VENDO JUEGO CUAR**to moderno, $25; otro 3 cuerpos, $30; y uno completamente nuevo; tiradores carey fino; lo regalo. Trato particulares. Benjumeda No. 11, bajos 2 cuadras Belascoaín.

**VENDO URGENTEMENTE ELEGAN**te juego comedor de caoba Renacimiento español con cueros repujados. San Lázaro 360, bajos, entre San Francisco e Infanta.

**NEVERAS**
Reconstruídas y garantizadas, de todos tamaños y precios. Refrigeradores de uso, de todas marcas. Rionda, Infanta 52 y medio, entre Desagüe y Benjumeda. Telf. U-3968.

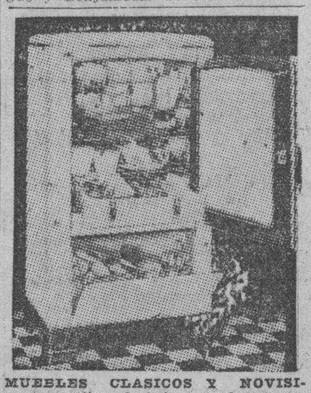

**MUEBLES CLASICOS Y NOVISI**mos estilos, de lujo y modestos, especialmente enchapados. Famoso refrigerador «Apex» que se paga con lo que ahorra. Maravilloso radio «Silvertone-Colonial», el de mayor alcance y la voz más clara. Visiten nuestros almacenes y exposición permanente. Aprveche las grandes rebajas de precios, al contado y a plazos. La Casa Ruisánchez. Angeles 13 y Estrella 23 al 31. Telf. M-2024. Sucursal: La Colonial, Reina 111, teléfono: A-9921.

**LA CASA INGLESA**
SALUD Nº 9 ESQ. A RAYO
TELF. M-7179

**LAMPARAS Y EQUIPAJES**
Juego comedor Renacimiento: $65.00; cuarto, desde $20.00; sala: $28.00; sillones de portal: $9.00 par. Tenemos todo lo que usted necesite en muebles. Compramos, vendemos y cambiamos. Visítenos y será nuestro cliente. **«La Casa Inglesa». Salud número 9, esquina a Rayo. Teléfono M-7179.**

**LA PREDILECTA**
**LA CASA QUE NO COBRA EL LUJO**
**OBJETOS DE ARTE**

**El mejor surtido en adornos propios para regalo: jarrones, columnas, lámparas, cuadros, alfombras, abanicos, figuras de bronce y marfil, y muchos otros. Muebles chinos, Boulle y Aubusson**
**PIANOS**
**SAN RAFAEL Y OQUENDO, (al lado del Bar)**

**OBJETOS DE ARTE, JOYAS**

*A precios increíbles liquidamos todos los objetos propios para regalos*

**"LOS TRES HERMANOS"**
**Consulado 94 y 96. M-3534.**

**SALUD 11**
Necesito dinero. Visítenos. Regio juego cuarto, 2 y 3 cuerpos, sala, comedor, recibidor neveras, sillas, sillones, lámparas, livingroom, tapizados y rejillas.

**EQUIPAJES EN LIQUIDACION**
Vidrieras de refrigeración completa, 500 sillas de Viena, banquetas de bar, mesas de café; aparato eléctrico de café, puro aroma; oficinas, regio juego despacho, libreros, burós, sillas, caja hierro, archivos, contadora, vidrieras máquina de coser y escribir, equipo de refrigeración, fuente soda, 120 pupitres, 50 sillas de barberos.

**COMPRO, VENDO Y CAMBIO**
**Antes de comprar, visite esta casa y compare precio**
**SALUD 11: M-9136**

**JUEGO CUARTO MODERNO, $20;** está nuevo; baratas, lunas sin una mancha; el 3/c. moderno; radio; otros muebles más, por embarque. Sitios número 40, San Nicolás-Rayo.

## 56 MUEBLES y PRENDAS

**SE VENDE RECIBIDOR CAOBA,** tallado con 8 piezas, linda lámpara cristal bacarat, cama Simón, 2 grandes cómodas, una alfombra y otros objetos de arte. Calle 8 No. 12 entre 3 y 5. Vedado.

**VENDO A PARTICULAR UN JUE**jo de cuarto caoba, completo, moderno. Verlo en Benjumeda 8, entre Nueva del Pilar y San Carlos.

**A LOS VIAJEROS. DOS BAULES** uno grande de camarote como para señora y otro francés, de cuero, con cantoneras de metal y muy ligero, sólo han hecho un viaje, están nuevos. Santa Irene 35. Jesús del Monte.

**VENDO MAQUINA DE COSER SIN**ger de ovillo central, está como nueva, se da barata. Véala Angeles No. 23 entre Maloja y Sitios.

**VENDESE JUEGUITO DE SALA Y** comedor sin usar el primero que llegue se lo lleva, para verl

# VENTAS

## 59 RADIOS

**RADIOS USADOS PRACTICAMENTE** nuevos R.C.A. $10, Majestic 20 pesos. Atwater Kent toda onda gabinete $50. Grunow Victor, Philco 30 pesos y Philips Grunow 1937. Facilidades. Calzada Jesús del Monte 27, cerca Esquina Tejas.

**RADIOS LIQUIDACION VICTOR TODOS** $17, uno elegante gabinete, $25 un onda corta tubos metal $30, otro $15, uno 3 bandas 1937, $40. Monte 384 y San Joaquín.

**VENDEMOS A LA PRIMERA OFERTA**, 20 radios de uso, de las marcas Víctor, Philco y Majestic. Informan: Obispo 72, entre Aguacate y Vilegas.

**ADQUIERA EL MEJOR RADIO DE** Onda corta con sólo $2.00 de entrada y $1.25 semanal. Nuevos y garantizados totalmente. «El Arte Moderno», San Nicolás 63 entre Neptuno y San Miguel.

## 60 INSTRMENTOS de MUSICA

**PETERS, LA CONFIANZA DEL ELE**mento exigente en música habanera por muchos años, solucionará cualquier problema suyo en pianos. Llame ahora mismo I-5430. Economía y garantía.

**PIANO EN $40.00 EN MAGNIFICAS** condiciones, garantizo no tiene comején. Informan: San Nicolás 92, altos, 3er. piso, casi esquina San Rafael.

**ANTES DE COMPRAR SU PIANO,** visite «La Internacional». Esta casa cuenta con un surtido de pianos alemanes y americanos de las más famosas marcas. Facilidades de pago. San Rafael 57, esquina a Campanario: M-6100.

**SEÑORA: NO CREA EN HABLADU**rías de que la música para qué sirve. Cierre sus ojos y enséñele piano a su hijita. Algún día será el paño suave que enjugará sus lágrimas. Vea éste, barato. Dragones frente al teatro Martí.

**SE VENDE UN MAGNIFICO PIANO** marca «Howard», casi nuevo. Gervasio 84, bajos, casi esq. Neptuno.

**VENDO PIANO DE GRANDES VO**ces. Está como nuevo, con su banqueta. Se da muy barato. Urge. Lealtad 122, bajos, entre Reina y Salud.

**DESEO VENDER MI PIANO MO**derno que está en perfectas condiciones. Me urge venderlo en esta semana. Aguila 35 entre Trocadero y Animas.

**VENDO FLAMANTE PIANO. NO** reparo precio, por no necesitarlo. Grandes voces, propio para persona entendida. Aguila 150 por Corrales, lado carnicería.

**VENDO EN 37 PESOS UN PIANO** propio para estudio y otro en 70 pesos para profesional, en ArambuДо 58 casi esquina a Zanja.

*La Predilecta*

**LA CASA QUE NO COBRA EL LUJO**

Tenemos el piano que usted necesita, propios para profesionales personas de gusto y estudiantes. Gran surtido de las más famosas marcas europeas y americanas. Absoluta garantía. Traiga experto. Facilidades de pago. Desde $1.00 semanal. Alquiler: $2.00 mensual. San Rafael esquina a Oquendo, (al lado del bar). Telf. U-2530

## AFINADORES

**AFINE SU PINAO POR $2.00, CON** toda garantía y seguridad. Manuel Domínguez afinador-mecánico, graduado en la Escuela «Danguard», de New York. Taller de Reparaciones. Dragones entre Prado y Zulueta. Teléfono M-3040.

## 61 DE ANIMALES

**NOVILLAS O VACAS SE RECIBEN** a piso en potrero de mucha sombra, hay un toro de raza «Jersey» legítimo. También se vende abono vegetal bien curado. Corral falso y 4 Esquinas, Guanabacoa, bodega.

**SE VENDEN GALLOS Y GALLINAS** Leghorn catalanas Plymouth Rock Rohde Island gigantes blancas y negras. Granja Noguer, Guanabacoa, teléfono XO-1631.

**SE VENDE UNA PRECIOSA JACA** criolla alazana, caminadora ,muy fina, 7 cuartas de alzada, propia para personas de gusto. Fundación, No. 3. Calabazar, Habana.

**ADMITIMOS ANIMALES A PISO POR** cincuenta centavos al mes, cuidado especial y de garantía, agua corriente y de cañería. Finca Santa Dosalía frente al jardín :La China», Wajay.

**VACAS**

Se venden recentinas, Holstein y Jersey, legítimas y cruzadas; también toro Holstein, de 4 años garantizado. También añojos y novillos; se pueden ver en la finca «Marinero», Carretera de Boyeros y Aldabó, Vento. Más informes por los teléfonos I-6139 y M-2189. Fernández, Figuras No. 4.

**VENDO A PRECIO DE SITUACION:** mulos, carros y arreos, de todas clases caballos, mulos de monta y Pony, 4 potros sementales, 7 y media cuartas, bonito color; 40 mulos criollos, domados, de monta y cerreros carros cerrados, para lecheros y un burro semental, criollo; una cesta de mimbre, con sus arreos, montura y una Pony. Domingo Jarro, Marina y Atarés, Jesús del Monte: X-1876.

**SUSCRIBASE Y ANUNCIESE EN EL «DIARIO DE LA MARINA»**

# VENTAS

## 62 OBJETOS VARIOS

**VENDO UN APARATO MECANICO** de aeroplanos para 18 personas, está trabajando en la verbena de Santiago de las Vegas, también aparatos de hierro de tiro al blanco y aparatos automáticos de todas clases. Rafael Triay, Prado 112, Tiro al Blanco.

**SE VENDEN TODOS LOS ENSERES** de una tienda, con sus vidrieras, pesas, molinos, etc., etc. Informes: Reina 69.

**OPORTUNIDAD**

Vendo patente, fórmula y marca insecticida líquido. Equipo eléctrico. Envases y demás. Fórmula creolina desinfectante pino. Frank J. Cabrera. Manzana de Gómez 420. De 10 a 12, a.m. Habana.

**SE VENDE UN FONOGRAFO, COS**tó $150, se da a la primera oferta está nuevo, también una cama marca Simons. Compostela 109, esquina Muralla, segundo piso.

**REMATAMOS URGENTEMENTE BI**cicletas de hombre y señora, último tipo; motocicleta de reparto, 20 motores eléctricos, caja caudales, máquinas sumar, escribir, contadora, frigidaire comercial, tostador de café y molino de café y maíz .Egido 18.

**SE VENDE UNA LANCHA DE RE**creo, de 22 pies, con motor y vela, con su cabina, propia para pesca y paseo. Informes: Cuba número 44. Telf. M-2690.

**SE VENDEN DOS CAJAS CONTADO**ras, marca National, con cinta y ticket, completamente nuevas, a primera oferta. Habana 81, entre Lamparilla y Obrapía.

**VIDRIERAS, CONTADORAS**

Mesas Vitrolite, sillas, banquetas, mármoles, exprimidores de jugo, pasteleras, cajas caudales, pesas, neveras, molino café, picadoras de carne, contadoras National, enseres de comercio, compro y vendo.

**ESPECIALIDAD EN BUROS**

Sillas, muebles de oficina, a los mejores precios

**VIDRIERAS DE USO**

Todos tamos y formas, siempre en existencia, mostradores, divisiones. Cano, Habana 116 y medio, entre Amargura y Teniente Rey. Telf. A-8607.

**SE VENDE CAMARA GRAFLEX TA**maño postal, lente Zeiss 4.5 Roll Film, cinco chasis, maleta casi nueva, se vende regalada. Informan de 8 a 12 a.m. Telf. M-1257.

**GANGA A LOS QUE VAYAN A FA**bricar casas se venden puertas y persianas en magníficas condiciones de 2 pulgadas de gruso y de cedro Pue de verse en calle Herrera No 25 entre Cueto y Rosa Enriquez, Luyanó De 5 y media a 8 p.m.

## Dinero-Hipotecas.

## 63 SOLICITUD

**$10.000 AL 8 POR 100**

Me urge imponer en primera hipoteca sobre dos casas contiguas, una planta, con establecimientos. Rentan ambas $100.00. Situadas en lo mejor de la Calzada de la Víbora, próximas a Estrada Palma. Mide el terreno: 388 mts. No trato con corredores. Informes por teléfono: I-3691.

## 64 OFERTAS

**HIPOTECA HABANA Y BARRIOS** y Marianao, si hay garantía firmamos 24 horas, no importa tipo, traiga escritura, no importan cantidad. Teniente Rey 22, bajos: M-9430. Morera y Romero.

**DINERO**

No pierda tiempo. Cuando necesite tomar dinero en hipoteca o pagarés, vea a M. Fernández, San Ignacio 50. Teléfono M-9272. De 2 a 5. Operación rápida y absoluta reserva.

**DINERO**

Doy grandes y pequeñas cantidades en primera hipoteca desde el 7 por ciento en adelante, para La Habana y sus barrios. Compro y vendo casas, solares y créditos hipotecarios. Compro y vendo Bonos y Acciones.

**Julio C. Granda**

Obrapía 23. Telfs. M-5921 y FO-1668

**PRESTO DINERO: DESDE 500** pesos en adelante, en primeras hipotecas. También sobre panteones y condominios. No corredores. Campanario 90. Telf. A-6836. Sr. Correa.

## 65 BONOS y VALORES

**COMPRO BONOS Y ACCIONES DEL** Banco Asturiano, Compañía Cubana de Electricidad, Bonos Centro Gallego. También se pignoran. Compro y vendo Bonos y Acciones de todas las Compañías, cotizables y no cotizables en la Bolsa. Manuel Piñol. Obrapía número 17.

## 66 GIROS y LETRAS

**CAJAS RESERVADAS**

Las tenemos en nuestras bóvedas, construídas con todos los adelantos modernos y las alquilamos para guardar valores de los interesados. En esta oficina daremos todos los detalles que se deseen.

**N. GELATS Y COMPAÑIA**

106 Aguiar 108, esq. a Amargura.

# PARA LAS DAMAS

## 67 PELUQUEROS

**PACO, EX-EMPLEADO DE LLO**rens y «Ray-Ja», se ofrece a domicilio. Permanentes sin corriente, (sin oparato ni electricidad). Tintes con Imedia, Komol, melenas, trenzas etc. U-5420

**PEREZ, EX-PELUQUERO DE «EL** Encanto», va a domicilio Permanente sin corriente; Croquinol $2.00; dos: $3.50; aspiral, $1.60; melenas 30 cts. y niños $0.30. Corte y ondulación al agua 40 centavos. Marcel 50 y tintes. Teléfono U-6002.

**MANOLO: PELUQUERO A DOMICI**lio. Cortes permanentes. Croquinol, Sobriza, tintes y descoloraciones. Llame: Telf. M-6014.

# PARA LAS DAMAS

## 70 INTERES PARA LAS DAMAS

**VENTA ESPECIAL DE SOMBREROS** de señoras, en Casa «Celestina». Liquidamos todos los sombreros, desde 49 centavos. Teñimos y reformamos: 30 centavos, San Rafael número 41, una cuadra del Ten Cent.

**UNIFORMES**

| | |
|---|---|
| Para sirvienta ..... | 1.25 |
| Para cocina ..... | 1.25 |
| Delantales de sirvienta.. | 0.25 |
| Id. de cocina ..... | 0.30 |

Varios modelos. Blancos y en colores garantizados.

**Bazar Inglés**

Galiano y San Miguel

**METODO "ALEMANY"**

**INSTITUTO DE CORTE NACIONAL**

Dirigido por su autora Matilde Alemany, San José 9. Señoritas: Aprendan el sistema más nuevo y eficaz, garantizado. El único que se enfrenta a enseñar lo más complicado de los figurines franceses. A la primera prueba quedará encantada y exclamará: ¡Qué lindo!, al ver su irreprochable corte. Acabo de editar mi nuevo método 1937, quinta edición, con 275 grabados, explicados. Aprenda sin maestra, al alcance de toda inteligencia, con derecho a titularse. Clases gratis. Al interior, remita sellos para informes. Es el método nacional modernizado. Varias sucursales: señorita Nena, calle 18 entre Cinco y Siete, reparto Almendares; señorita Hortensia, Atocha 6, Cerro; señora de Orfila, Luz 26; señora de Alfonso, Aguiar 72; señorita Josefina, Baños y B., Vedado; señora Matutina, A. Ramírez 18, frente a la quinta de Dependientes. Sucursales en toda la Isla.

**MODISTA**

*Rosalía HERNANDEZ*

San Rafael 152-B, bajos esq. Oquendo: U-3127

Dobladillo de ojo a 2 cts. vara

Forramos hebillas a máquina.

*Precios muy económicos*

Plisados de todos tamaños bordados, festones y ojetes en colores. Forramos botones. Hacemos vestidos de alta costura y económicos.

TENEMOS MENSAJEROS

**CORTE MODERNO NACIONAL**

**SISTEMA "MENDEZ"**

Hágase experta profesora en poco tiempo por el método más moderno que hoy tenemos, basado en las últimas modas de París. Enseñanza teórica y práctica, que brinda y garantiza su autora Sra. Méndez. La que desee aprender vestidos por figurín, en muy corto tiempo puede hacerlos a la perfección. También ropa interior, abrigos, trajes sastres, ropa de niños y caballeros. Enseñanza completa por ajuste. Moldes a medidas de todas clases. Se cortan y entallan vestidos y ropa interior. También se confeccionan. Clases a domicilio y por correspondencia y en la academia, Neptuno número 81, altos. Estricta moralidad. Telf M-6461.

**CORTE Y COSTURA**

**$1.50 MENSUAL**

**ACADEMIA «SANTA TERESA»**

San Rafael 71, entre Campanario y Lealtad. Hágase profesora en tres meses. Desde la primera clase usted podrá cortar sus vestidos por figurín. También clases por correspondencia. Pidan la primera lección, incluyendo 3 centavos para franqueo: A-6874.

**MODISTA- ZURCIDORA. — ZURCI**dos semi-invisibles, especialidad telas gruesas, trajes de caballero y señora. Precios económicos. Blanco No. 1, bajos entre Malecón y San Lázaro.

**¡FUERA CANAS! OBTENGA UN** hermoso color: negro, castaño o rubio, usando la tintura «La Favorita». Teñido del cabello, $3.00. Estuche, $1.00. De venta en todas las farmacias. Depósito: Virtudes número 28. Casa «Pilar». M-9392.

**VELLOS**

Extirpación definitiva de los vellos de la cara, muslos, piernas, etc. Tratamiento garantizado. Sra. Alexander, calle Tercera número 381, entre Dos y Cuatro, Vedado.

# ENSEÑANZAS

## 75 PROFESORAS y PROFESORES

**SEÑORITA EDUCADA COLEGIO RE**ligiosas, Instrucción, Idiomas español inglés. María del Carmen teléfono F-6460.

**¿DESEA USTED HABLAR INGLES** pronto? Clases individuales gramática, lectura dictado comercial, especialidad para sostener conversación. Prepara para viajes y exámenes. Competente profesora americana. Campanario 130, altos.

**CARLOS CABALLERO MENDEZ, DA** clases a domicilio con veinte años de práctica Escolar. F-6108.

# ENSEÑANZAS

## 75 PROFESORES y PROFESORES

**PROFESOR AMERICANO CON TITU**lo de dos Universidades, ex-Catedrático Instituto Militar, Inglés, mecanografía, taquigrafía. Método moderno, ya probado, el más rápido, hasta ahora conocido. Grupos pequeños Duncan Thomas, Malecón 304 A primer piso. Casi esquina a Escobar.

**APRENDA POR CORREO**

Hágase Tenedor, Contador, Auditor, Taquígrafo, Corresponsal, Agrimensor, Asignaturas Bachillerato. Mejor que enseñanza oral. Enseñamos o no cobramos. Pida folleto gratis: Instituto Mercantil. Apartado 1402, Habana.

**UN ABOGADO AMERICANO (YA**le University graduate) da clases en inglés. Método sencillo, eficaz y moderno $2.00 al mes. En su casa para informar diariamente de 11 a 1 p.m. y Lunes, Miércoles y Viernes de 8.30 a 9.30 p.m. Telf. A-8168 San Rafael 139, altos, al fondo del Colegio Caballero.

**PROFESORAS DE INSTRUCCION.** Preparación para ingreso al Bachillerato. Clases a domicilio. Teléfono: F-4401.

**ACADEMIA RABIÑA**

**Ingreso en las Escuelas de Ingenieros, Arquitectos y Comercio.**

**Enseñanza Primaria**

Clases individuales: Francés, Alemán, Taquigrafía «Pitman» y «Gregg», Mecanografía, Ortografía, Teneduría de Libros, Correspondencia y Aritmética Comercial. TAMBIEN CLASES POR CORRESPONDENCIA. Ingreso en Escuelas de Ingenieros, Arquitectos y Veterinaria. Servicio de Omnibus y de internos. **Pida prospectos: Neptuno 80, altos, esquina a Manrique: M-7849 y A-9222.**

**BAILES**

**ULTRAMODERNOS Y CONGA**

De salón y taps, enseñado por Maurice y señorita Santander, profesores de New York, habiendo actuado en Cuba, en hoteles Nacional, Presidente, Sevilla y Sans Souci. Tango parisién, bailes teatrales. Enseñanza rápida y privada, a damas y caballeros. Lealtad 153, altos, entre Reina y Salud.

**$1.00 MENSUAL: OCHO ASIGNA**tuas, todas inclusive, inscribiéndose hoy, último día. Aproveche: Inglés, Taquigrafía, Teneduría, Mecanografía, Gramática, Ortografía, Aritmética, Caligrafía. Profesor Tizol: U-3782, San Rafael 87-A., bajos, esquina a Escobar.

**ACADEMIA BRAVO**

**Bachillerato nocturno y cursos para el Ingreso en la Escuela de Ingenieros Primera Enseñanza**

Curso Bachillerato. Ingreso Escuelas de Comercio, Normal, Kindergarten, Hogar, Enfermeras, Técnicas Industriales, Veterinaria y Pedagógica. Mecanografía, Taquigrafía, Inglés, Teneduría, Ortografía y Correspondencia. Primera Enseñanza por maestros normalistas. Cuotas módicas. Profesorado competente y especializado. Pupilos y medio pupilos y externos, ambos sexos. Servicio de ómnibus a domicilio. Neptuno 198 y 199, esquina a Lucena: U-2627.

**CLASES A DOMICILIO: $7.00 MEN**suales. Aritmética, Ortografía, Gramática, Taquigrafía Pitman, Mecanografía al acto, etc. Profesor Pedrós de la Normal Central de Madrid. Calle L número 164 Telf. F-4124.

**MISS CHRISTIAN ENGLISH CA**tholic Scholl. Clases Inglés, francés, privadas y colectivas, en mi casa o a domicilio. Preparo alumnos exámen. Calle 13 No. 138, altos, entre K y L Vedado F-7486.

**PROFESORA DE PRIMERA Y 2DA.** Enseñanza, años de práctica. Sistema pedagógico. Clases en casa o a domicilio. Preparatoria con el inglés. Doy referencias. F-2635. Línea 73, antiguo.

**INGLES.— TAQUIGRAFIA, INGLE**sa y española). Teneduría, Cálculos Mercantiles, Aritmética, Algebra, Caligrafía, mecanografía y ortografía: $6.00 mensuales a domicilio por el profesor F. Heitzman, Monte 103, atos, M-9247.

**PROFESORA FRANCESA GRADUA**da en Academia de París, da clases de francés a domicilio y en su Academia. Telf. F-2658.

**PROFESORA INGLESA, DA CLASES** a particulares o colectivas. No llame si no deja el teléfono o dirección Teléfono F-4180.

**PROFESOR DE BAILES: PRECIOS** módicos. Enseñanza rápida. Son, Fox, Tango, Blues, &. Doy clases a domicilio. Ismael Servelló, Cárdenas número 3, segundo piso.

**ACADEMIA ADAMS**

**NEPTUNO 160**

Entre Escobar y Gervasio. M-1210. Establecida desde 1921. La única academia que garantiza la enseñanza con la devolución de su dinero. Inglés, Taquigrafía, Inglés-Español, Mecanografía, Teneduría, Aritmética Mercantil, Ortografía, Francés, etc. Clases individuales. Precios módicos. Seriedad y disciplina. Neptuno 160. M-1210.

**ESTUDIE POR CORREO**

**La Academia «Rabiña»** tiene organizado clases por correspondencia, desde hace años, habiendo prestado gran beneficio a aquellos que tienen deseos de prosperar. Estudie las asignaturas siguientes: Taquigrafía, Mecanografía, Teneduría, Aritmética, Gramática, Ortografía, Procurador, Química Industrial, Inglés, Francés, Alemán, etc. Informes: **Academia «Rabiña», Neptuno 78, esquina a Manrique. Telf. M-7849.**

## 76 COLEGIOS

**ESCOLAPIOS DE GUANABACOA.** — Colegio de primer orden. Establecido en 1857. Comercio, Bachillerato, Primera Enseñanza y Preparatoria. Ricos museos. Magnífica oficina bancaria para práctica comercial. Profesorado de alta competencia. Dormitorios con cuarto separado para cada alumno. Excelente alimentación. Purísima agua potable de manantiales dentro del mismo colegio. Ambiente campestre. Sports. Gran piscina de natación. Se remite gratis interesante prospecto ilustrado. Pídase por correo al Padre Rector. Escolapios de Guanabacoa, Habana o al teléfono XO-1503.

# ENSEÑANZAS

## 76 COLEGIOS

**MORANG SCHOOL AND SUMMER CAMP**

**218 S. W. 8TH. AVE. MIAMI, FLORIDA**

Para ambos sexos, de 7 a 13 años. Colegio acreditado bajo la supervisión del capitán Helmuth Losembeck y la señora Ruthven Calkins. Espaciosos terrenos cerca de la playa. Toda clase de deportes. Enseñanza especial del inglés a cubanos. Situación ideal y saluudable. **El colegio-hogar para sus hijos.** Solicite precios. Representante en Cuba: profesor Richardson, Manzana de Gómez 514. Telf. A-9798.

**COLEGIOS AMERICANOS**

Al alcance de todas las fortunas. Catálogo e información, **gratis.**

**PROFESOR RICHARDSON**

**American Schools Bureau**

Manzana de Gómez núm. 514. Telf. A-9798. Habana.

**SAN-ELOY**

**Colegio y Academia.** Fundado en 1907. Primera y Segunda Enseñanza. Preparatoria, Bachillerato, Comercio, Idiomas, Cultura Física, Cursos preparatorios especiales. Admitimos pupilos, medio pupilos y externos. Quinta Menocal, Santa 31, Marianao. Telf. FO-7462. Pide prospectos.

## 77 ACADEMIAS

**OBSEQUIO DE LA ACADEMIA DE COMERCIO**

**LUIS B. CORRALES**

Los que presenten quince centavos en sellos, recibirán una Aritmética Mercantil práctica. Clases de Teneduría de Libros, Taquigrafía, Ortografía, Inglés. Clases de Mecanografía: $1.00 mensual, una hora diaria. Clases individuales. Lealtad 141, entre Salud y Dragones.

**ACADEMIA DE IDIOMAS ROBERTS.** Malecón 31. Teléfono M-2123. ¿Desea usted aprender inglés? Compre el método Roberts. Se recomienda por sí solo. Distinción. Eficiencia. Garantía. Cuarta edición: $2.00.

**COLEGIO-ACADEMIA**

**«SANTA TERESA»**

Profesoras graduadas. Preparación moral y pedagógica; Taquigrafía, Mecanografía, Ortografía, Teneduría de Libros, Inglés, Francés, Alemán, Correspondencia Comercial, Aritmética, Cálculos Mercantiles, Ingreso Escuelas de Ingenieros, Normal y Kindergarten, Corte y Costura, Labores, Dibujo y Piano. San **Rafael número 71, entre Campanario y Lealtad. Teléfono A-6874.**

# Interés General.

**AGENCIA INFORMATIVA FORS:** Informes comerciales y privados. Servicios especiales para las Compañías de Seguros, las Industriales y el Comercio, en general. Edificio "Bacardí", 407 y 408. Telf. M-9396.

# ALQUILERES

## 79 HOTELES

**HOTEL "COLONIAL"**

**San Miguel 62, casi esquina a Galiano**

Residencia para familias. Apartamentos y habitaciones con baño privado, elevador día y noche. Restaurant en el octavo piso. Cocina criolla y española, a la carta. Moralidad. Telf. A-6958.

**HOTEL "MODERNO"**

Dragones y Aguila, frente a la Cuban Telephone. Cómodas y frescas habitaciones, con baño privado. Elevador día y noche. Frescos comedores en el roofgarden. Precios económicos, especialmente para huéspedes estables, con todo servicio. El lugar más céntrico de La Habana.

**HOTEL «PROVINDENCIA, OBRAPIA** 99, entre Bernaza y Villegas. Se alquilan habitaciones amuebladas, por meses y por día. Una persona, desde $25.00 mensual, con toda asistencia; matrimonio, desde $35.00 mensual; diario, desde $1.00, por persona.

**HOTEL "ROMA"**

**O-Reilly esquina a Aguacate**

Herederos de L. Delgado, Vda. de Franchi. En el centro comercial. Lujosas y frescas habitaciones. Comida exquisita servida en el «roof garden». Visite el Hotel «Roma», y convénzase: M-6944.

**Hotel Roosevelt**

**AMISTAD Y SAN MIGUEL**

**$55.00** Matrimonios con tres excelentes comidas, mensuales.

Apartamentos para familias, todos con baño privado. Elevadores día y noche.

**HOTEL «CAMPOAMOR».** COMPOSTELA 106, entre Sol y Luz. Modernas habitaciones y apartamentos con baño privado. Agua caliente. Buenas comidas. Moralidad. A-7401.

**TROTCHA**

Próximo a los baños de mar, en el lugar más céntrico del Vedado, amplias y frescas habitaciones, rodeadas de jardines, a una cuadra de tranvías y ómnibus. Calzada y Dos, Vedado. Telf. F-2383.

**HOTEL REGIS**

**PRADO ESQUINA A COLON**

M-3683. Estricta moralidad, situado en lo más céntrico de la capital. Habitaciones y apartamentos, baño privado, agua fría y caliente. Vista a la calle, cocina de primer orden y elevador día y noche. Servicio esmerado. Precio: $40 por matrimonio.

# ALQUILERES

## 79 HOTELES

**HOTEL BIARRITZ RESIDENCIAL**

Prado 99, frente al Capitolio. Para matrimonios sin niños, exclusivamente. Hermosas y ventiladas habitaciones con baño privado y closets. Lujoso roofgarden y cocina moderna, acabado de construir. Comida a la carta. Elevador día y noche. Confort y limpieza. Estricta moralidad.

**HOTEL "VANDERBILT"**

Lo más alto, saludable y económico, Neptuno 309, esquina a Mazón. Habitaciones de esquina, con baño privado, propias para quien convenga vivir cerca de la Universidad o de los hospitales Calixto García y Mercedes.

**HOTEL "ANDINO"**

San Lázaro 496, esquina a M, U-2553. Unico en su clase. Moderno, céntrico, amplio, fresco, saludable, frente Universidad. Conviene para los que necesiten vivir cerca de los hospitales Calixto García o Mercedes. Habitaciones con baño privado, balcón, hermosa vista. Con tres excelentes comidas: 45 pesos, matrimonio. Una persona desde $28. Clientela escogida. Pensión completa para huéspedes del interior. Precios sin competencias. Esmerado servicio en mesas separadas.

**THE SAVOY**

**F. y Quince, Vedado. Telf. F-6616.**

Situado en un lugar alto del Vedado, con fácil y frecuente comunicación con la ciudad y repartos. Rodeado de jardines, con 600 metros de hermosos portales. Las habitaciones tienen ventilación directa, teléfono, baño privado, con agua fría y caliente. Precios moderados, incluyendo tres excelentes comidas. El servicio en mesas separadas, para cada familia.

**Hotel "IDEAL ROOM"**

**PRADO 93-B., (POR PASAJE)**

¿Desea vivir en casa tranquila, mejor que en su propia casa? Visite esta gran casa, aunque sea por curiosidad. Por dentro, la mejor. Precios para matrimonios, con comida y toda asistencia, desde $35.00 a $40.00. Hay apartamentos de dos habitaciones, con balcón y baño a Prado. Exígense referencias de moralidad y pago.

## 80 CASAS de HUESPEDES

**HUESPEDES "LA MILAGROSA"**

Habitaciones amplias y frescas, con baños privados y agua caliente, propias para matrimonio. Comida de primera a la carta. Precios de situación. Absoluta moralidad y orden. Teniente Rey 38, altos, esquina a Aguiar. Telf. M-1250.

**GALIANO 111, ALTOS, ENTRE SAN** José y Barcelona. Magnífica habitación con baño intercalado, agua fría y caliente; otra, propia para una persona. Comida exquisita. Precio módico. Moralidad.

**SE ALQUILA CON TODO SERVICIO** un cuarto propio para matrimonio 3 ventanas a la calle, comida inmejorable, agua caliente y fría, precio módico. Calle 17 No. 170, entre I y J. Vedado.

**CASA HUESPEDES, ORDEN COM**pleto, bonitos departamentos, todo lo necesario; comida de primera, sin compromiso; baratos. O-Reilly 5.

**HUESPEDES LA OPERA, GALIANO** 70 esquina San Miguel. Apartamentos de dos posesiones con baño privado, habitaciones con agua corriente fría y caliente. Comida excelente, absoluta moralidad.

**GRAN RESIDENCIA, PRADO 104.** Habitaciones con vista a la calle, una muy grande, para 3 o 4 personas. También en la azotea, muy frescas, para hombres solos o compañeros de cuarto. Precios económicos. Referencias.

**GALIANO No. 83, ALTOS CAFE «LA** Isla»: Alquilo espléndida habitación vista calle; también apartamento de dos habitaciones, baño y balcón con o sin muebles; estricta moralidad, comida exquisita.

**LUJOSA RESIDENCIA PARA FA**milias entrada Vedado, 17 No. 9, esquina N., media cuadra del Maine; 3 magníficas comidas, habitaciones amplias, elegantemente amuebladas, garages, rodeadas terrazas a personas de moralidad, tranvías frente. Telf. F-6956.

**CASA DE HUESPEDES «LA REPU**blica», Aguila 155. Teléf. A-6639. Se alquilan apartamentos y habitaciones con comida de primera, agua fría corriente. Trato especial. Precios módicos.

**CASA DE HUESPEDES, GALIANO** 93. Teléfono M-1307. Nuevo dueño. Amplias habitaciones y departamentos. Ventilados, muy frescos. Buena comida. Moralidad absoluta.

**"FLORINDA"**

Mansión residencial. Amplias y frescas habitaciones y un apartamento con baño de lujo, con comida. Inmediato a las playas y baño de mar, estando situada esta casa en esquina de fraile. Calle Línea 108, esquina a Seis, Vedado. Telf. F-3872.

**CASA DE HUESPEDES: HABITA**ciones con balcón y todo servicio, agua fría y caliente, excelente comida, moralidad absoluta, una persona desde $18.00. Teléfono M-1236. Neptuno 31, altos.

**CASA DE HUESPEDES**

Villa Magdalena. Calle 17 número 326, entre A y B, Vedado. Amplias y ventiladas habitaciones. Excelente comida. Servicio esmerado, con garage. Tranvías y ómnibus, de subida y bajada. Telf. F-7201.

**MAGNIFICA HABITACION PARA** matrimonio baño anexo, muebles, todo servicio. Espléndida comida, teléfono y absoluta moralidad y orden $35.00 mensuales, matrimonios, referencias requeridas, Amistad núm. 54, casi esquina a Neptuno.

# ALQUILERES

## 82 APARTAMENTOS

**AVENIDA DE LAS MISIONES MON**serrate No 7, altos, se alquila un apartamento de vista calle con lavabo de agua corriente y teléfono a familia de mucha moralidad, en la misma hay habitaciones exígense referencias. No niños.

**EDIFICIO DE APARTAMENTOS CALLE 17 Y 12 VEDADO**

Sólo quedan desalquilados dos apartamentos de los de este magnífico y moderno edificio. Ambos tienen sala, comedor, cocina, baño completo y servicios de criados. Uno de ellos es de dos habitaciones y hermosa terraza. El otro tiene 3 habitaciones. Se alquilan con o sin garage. Precios respectivos: $45.00 y $50.00 La llave e informes el encargado, en los bajos.

**EN RESIDENCIA DE LUJO, SE AL**quila un apartamento con todo el servicio, para dos o tres personas. Llame: F-2836.

**EN COMPOSTELA SE ALQUILA** apartamento de dos habitaciones, baño, teléfono, cocina gas, fresco y amplio. Familia decente, en veinte pesos. Informan en O-Reilly 27, bajos.

**ACABADOS DE FABRICAR SE AL**quilan preciosos apartamentos en G entre 7 y 9, Vedado. Informan en la misma.

**SE ALQUILA UN APARTAMENTO** de dos habitaciones en Obispo 72, entre Villegas y Aguacate, a dos cuadras del Parque Central.

**ALQUILO MAGNIFICO APARTA**mento balcón a la calle, muy fresco y una buena habitaciióón. Exígense referencias. Casa de familia decente. Compostela No. 69, altos, entre Obrapía y Lamparilla.

**ZULUETA 44, ALTOS, SE ALQUI**lan cómodos y ventilados apartamentos con vista a la calle, Apodaca. Cocina y servicio sanitario completo. Moderna construcción, afincado en lo más céntrico de la ciudad. Alquiler prudencial. Véalos. Informa el Encargado.

**J ESQUINA 21 ENTRADA VEDADO.** Apartamento moderno, fresquísimo alto, con gran vista. Sala, comedor, dos cuartos, lujoso baño completo intercalado etc. Véalo hoy. Informa Encargado.

**$15.00 EMPEDRADO 16, ESQUINA** a Cuba, se alquilan amplios y ventilados apartamentos para oficina. Informes: Bufete Arellano: M-3936.

**MONTE No. 5; ALQUILO GRAN** apartamento compuesto de sala y dormitorio, baño agua caliente, dos balcones a la calle, pintado con gusto; con o sin comida. Teléfono A-6601.

**CASA FAMILIA HONORABLE AL**quila amplio apartamento y habitación a matrimonio señoras o señoritas con toda asistencia. Lujoso baño, ambiente refinado. Escobar 29, altos, hay teléfono.

**SE ALQUILA UN APARTAMENTO** y una habitación amplia y fresca. Unico inquilino, Villegas 75, altos. Puede verse a todas horas.

**EN PRADO 80, ALTOS, FRENTE** Hotel Sevilla, lugar más céntrico de la ciudad, alquílanse la gran sala y dos magníficas habitaciones, para oficinas, modas u hombres solos. Teléfono A-6511

**SE ALQUILAN O-REILLY No. 2-4,** frente al Ayuntamiento altos, a matrimonio sin niños; buenos apartamentos desde $8.00 a $14.00. Teléfono: M-6349 García.

**SE ALQUILAN MALECON No. 4 AL**tos, buenos apartamentos desde $12 a $40, a matrimonio sin niños. Teléfono M-6349. García.

**ALQUILO APARTAMENTO MODER**na con todo confort. Edificio de ocho pisos; elevador a todas horas; muy fresco; garage. Lens Court. 6, esq. a 11, Vedado.

## 83 DEPARTAMENTOS

**DEPARTAMENTOS ACABADOS DE** construir, completamente independientes de 2 y 3 piezas, baño y cocina, muy bonitos, Santa Catalina 14, esquina a D-Strampes, altos, Víbora. Informan calle 18, No. 4, bajos, Vedado, 5 a 6.

**MANRIQUE 55, PEGADO NEPTUNO** Propio para matrimonio, alquilo moderno departamento alto con sala, dos cuartos grandes, baño completo lujoso, cocina de gas. Llave el encargado

**ALQUILO ESPACIOSA SALA, PA**ra oficina o Academia, media cuadra de guaguas y tranvías. Informan teléfono M-1049. Necesito referencias.

## 84 HABITACIONES

**EN EL VEDADO SE ALQUILA UNA** magnífica habitación en residencia particular informan F-2309.

**PRADO No. 19, (2o PISO) CASA FA**milia particular alquila 2 habitaciones juntas o separadas muy frescas con ventana y balcón al Prado. Toda asistencia. Hay teléfono.

**FAMILIA FRANCESA DESEA AL**quilar habitación amplia a uno o dos caballeros o a señoritas que trabajen. San Rafael 1, altos de La Esmeralda.

**GRAN CASA PARA FAMILIAS BE**lascoaín 15 entre Virtudes y Animas, se alquilan grandes habitaciones a personas de moralidad, más baratas que nadie, nunca falta el agua.

**DOS HABITACIONES SE ALQUI**lan a hombres solos, en San Rafael 70 primer piso, derecha y una sala grande a profesional o comisionista o matrimonio sin niños. Informes en la misma. Telf. F-3022.

**SE ALQUILA FRESCA Y AMPLIA** sala, en casa de señora honorable, propia para consultorio o vivienda. Informan: Jesús María No. 114 (altos)

**AGUACATE 88 ULTIMO PISO (EN**tre Lamparilla y Obrapía). Se alquila una espaciosa habitación amueblada, con lavabo de agua corriente a hombre solo. Casa de familia.

**SE ALQUILA UNA HABITACION** muy fresca, con vista al mar, con o sin muebles, con o sin comida, muy barata. Hay teléfono. Malecón 3, primer piso, izquierda.

# ALQUILERES

## 84 HABITACIONES

**EN CASA DE FAMILIA HONORA**ble se alquila una hermosa habitación. También una sala y recibidor, puntos o separados. Se cambian referencias. Calle 11 No. 151, entre J y K teléfono F-3657

**MONSERRATE 93, ALTOS, ENTRE** Lamparilla y Obrapía. Se alquilan habitaciones con muebles y lavabo de agua corriente, a precio de situación. Otros informes, en la misma.

**SE ALQUILA: O-REILLY 73, PRE**ciosa habitación, bien amueblada, propia para matrimonio de gusto, baños calientes. Buena comida. Casa confortable. Véala.

**MALECON 6-A., SEGUNDO PISO, SE** alquilan dos habitaciones con vista a la calle, desde $15.00 por persona con toda asistencia. Casa de familia. Telf. A5-3302.

**HABITACION, SE ALQUILA MUY** fresca, con balcón a la calle, al lado baño a una o dos personas mayores

# ALQUILERES

## HABITACIONES

**ALQUILAN EN COMPOSTELA** número 75, entre Teniente Rey y Amargura, espaciosos y frescos aparamentos y habitaciones, acabados de pintar. Llaves e informes, en la misma. Propietario: Francisco Torres. Oficio «Pedroso». Aguiar núm. 65.

**ALQUILO HERMOSA HABITACION** con muebles o sin ellos, a personas de estricta moralidad; hay agua caliente teléfono y muy buena comida. Morro Altos, entre Genios y Cárcel.

**OBISPO 54. HERMOSA HABITACION** con balcón; otra interior, toda asistencia; se sirve la comida en la habitación: buena comida, abundante. Precio razonable; hay teléfono y cafetador.

**CASA DE FAMILIA HONORABLE**, alquilo magníficas habitaciones con baño anexo, todo servicio y puntualidad inmejorable. Hay garage. Calle 23 entre A. Vedado. Teléfono F-5798.

**CASA ACABADA DE REEDIFICAR**, se alquilan frescas habitaciones en $8, $9 y $11.00; tranvías y ómnibus en la puerta. Hay teléfono. Santa Clara, 16, altos, entre Inquisidor y Obispo.

**SAN IGNACIO 46: HABITACIONES** en departamentos amplios y ventilados. Estricta moralidad. Informan en la misma.

**MALECON 14, PRIMER, ALTOS: ALQUILA** espléndida habitación con salida y terraza al mar; otra interior con ventana calle, usar la sala y terraza al mar; hay agua caliente y teléfono.

**ALQUILA UNA HABITACION** con agua caliente, teléfono, balcón calle Belascoaín No. 73 entrada por San Rafael altos de «La Yarda».

**NEPTUNO 64 1er. PISO** entre Gamino y San Nicolás alquilo espléndida habitación con lavabo agua corriente muy fresca, con toda asistencia, precio económico, sólo personas de moralidad. M-1331.

**VEDADO. G CERCA DE 23 SE ALQUILA** una espléndida habitación, con todo servicio. Precio módico. Informan F-7042.

**VEDADO. ALQUILO HABITACIONES** desde $30.00 en adelante para una sola persona y $40.00 para dos con toda asistencia. Calle H No. 93 (altos) entre 9 y 11

**SE ALQUILAN FRESCAS HABITACIONES** propias para matrimonios sin hijos. Casas de moralidad. Dragones 8 altos de la Botica americana y Enrique 120.

**ALQUILO HABITACION, CON AGUA** corriente y comida, a matrimonio u hombres solos. San Lázaro 217. Telf. 3209.

**HABITACION CON TODO SERVICIO** propia para matrimonio u hombre de ambiente familiar; agua fría y caliente. Teléfono M-3922. Prado 31, altos.

**EN RESIDENCIA PRIVADA DE** familia cubana alquilo una o dos hermosas habitaciones a matrimonio extranjero o persona honorable. Comidas excelentes, servicio refinado. Teléf. F-4503.

**EDIFICIO "CUBA", SEIS PISOS,** Empedrado número 42. Se alquilan amplias y ventiladas habitaciones, muy baratas. Elevador, lavado, luz toda la noche. Orden y moralidad. Telf. M-5113.

## NAVES y LOCALES

**REILLY 14. SE ALMITEN PROPOSICIONES** por este local conjunto o separadamente altos y bajos. También si se desea se puede dividir los altos. Informan teléfono A-3980 Edificio Western Unión departamento 5. Obispo y Habana.

**SE ALQUILA HERMOSO LOCAL,** propio para industria o comercio, en Obrapía número circuenta. Informes en el mismo de dos y media a cinco y media y por el teléfono 8359

**SE ALQUILA AGUIAR 17 ESQUINA** a Cuarteles, local propio para comercio, en la misma informan.

**MONTE 267**

Local para comercio, 400 metros, sin columnas, con salida a dos calles. Informes: Monte 319. Telf. A-6045.

**SE ALQUILA PARTE DE LOCAL** amplio, claro y ventilado, con entrada independiente. Monte 208, entre Belascoaín y Rastro.

**LOCAL PEQUEÑO PROPIO PARA** carnicería, puesto de frutas, etc., se alquila en Santa Catalina 14 casi esquina a D-Strampes, Víbora. Informan en 18 No. 4 entre 7 y 9 Vedado de 5 a 6.

**LOCAL DE ESQUINA PARA BODEGA**, café, botica, etc. se alquila o se vende de construir en Santa Catalina esquina a D-Strampes, Víbora. Informan: 18 No. 4 entre 7 y 9, Vedado de 5 a 6.

**GRAN LOCAL TRES PUERTAS MEDIANAS**, 230 metros en barrio comercial Santa Clara No. 16. Informes dueño 2 a 4 y bodega de la esquina.

**SUBIENTE REY 27, ESQUINA** a Aguiar local amplio propio para almacén o comercio, depósito 7 puertas amplias calles. Se da contrato. Informa: Fernando Ruz, M-2943.

**LOCAL MODERNO CLARO, VENTILADO**, 300 metros para comercio o industria, alquiler módico. Amargura 31. A-7769.

**LOCAL ALQUILO EN VILLEGAS** 61 Tejadillo, bajos del hotel Cana- 8x4 metros alquiler $20.00. Informan en el Hotel.

**SE ALQUILA MODERNA NAVE DE** 300 metros, sin columnas en Jesús María 15, propia para almacén depósito o comisionista. Informan en Obispo Rey 21. Imprenta.

**SE ALQUILA EN RODRIGUEZ** 41 una cuadra Tovo. 23x8. Teléfono X-1296

**NAVE BODEGA SOLA EN ESQUINA** a otro comercio, se alquila Paula esquina a Compostela. Precio: módico. Espléndido local. Informes Teléfono F-2500

**OFRECEMOS EN ALQUILER UN ESPLENDIDO LOCAL EN EL PRADO PROPIO PARA OFICINAS. ENTRE NEPTUNO Y COLON, ACERA DE LA SOMBRA (los pares).**

**Mendoza y Cía.**
**OBISPO 63**
**TELEFONO M-6921**

**SE ALQUILA BONITO LOCAL, EN** Cuatro comercial, en Compostela número 60, entre Obrapía y Lamparilla. Informes en el mismo.

**EN OCTUBRE 444 A, CASI ESQUINA** a Chaple, alquilo nave grande propia para industria o comercio con cuatro habitaciones, baño moderno y cocina. Dueño: Milagros y Oficinas. Villa Celia, telf. X-1250.

# ALQUILERES

## 85 NAVES y LOCALES

**ALQUILO BODEGA SAN CRISTOBAL** y Recreo, Cerro. Para más informes: José Alonso Reina 120 Venta de quesos del país. y Miguel Pomar, Obrapía 105.

## 87 HABANA

**ZULUETA No. 40, UNA PRECIOSA** casa acabada de fabricar, lo más lujoso de La Habana. Véala y se convencerá, entre Monte y Dragones. Informan en la misma.

**AGUIAR 43, SE ALQUILA UN BONITO** alto, de sala, saleta, comedor, baño lujoso, 3 hermosos cuartos, pecio de situación. Informa el Encargado.

**SE ALQUILAN LOS BAJOS DE** Lagunas 14, sala, comedor, tres cuartos, baño completo, servicio de criados y patio, la llave e informes en la misma, precio $40.00

**SE ALQUILAN LOS ALTOS SAN** José 110, entre Gervasio y Belascoaín. Sala, recibidor, tres cuartos, baño, cocina con calentador, en $35.

**GERVASIO 88, ESQUINA A NEPTUNO**, altos, sala, recibidor, comedor, gabinete, tres cuartos, baño intercalado, cocina y pantry. La llave en la misma, informan M-1161.

**SE ALQUILA PERSONA DE GUSTO** primer piso, Cárdenas 41 portal, sala, comedor, tres grandes cuartos, baño, cocina, galería, cuarto criado, precio 55 pesos. Informan tercer piso.

**ALQUILO PRIMER PISO, CASA MODERNA**, sala, hall, tres cuartos, baño intercalado, servicios agua fría y caliente, comedor fondo, es de esquina. Xifré 16, esquina Estrella. Llave e informes bajos.

**SE ALQUILA LA COMODA CASA DE** Vigía 18 A. dos cuadras del Mercado Unico. La llave al lado altos.

**MONTE 133, SE ALQUILA SEGUNDO** piso compuesto de sala, comedor, cos cuartos, baño intercalado, cocina, cuarto y servicio de criados. Informa la Encargada.

**ALQUILO CASA: CALLE PROGRESO** 16, esquina a Aguacate, primer piso: sala, recibidor, tres habitaciones, baño completo. La llave en la bodega. Informes: Telf. M-2837.

**ALQUILO LOS FRESCOS ALTOS** de San Miguel 142: sala, recibidor, cinco cuartos, baño intercalado, cuarto en la azotea, saleta, cocina y servicio de criados. Informan en la misma.

**ALQUILO MODERNO PRIMER PISO**, Malecón 73: sala, comedor, dos habitaciones, baño completo, cocina y cuarto de criados. Informes: Monte núm. 170. Telf. M-3216.

**SE ALQUILA CASA CON TRES** cuartos, comedor y sala amplia. San Lázaro número 236, bajos. Informes: I-7224. Llaves en los altos

**ALQUILO LINDOS ALTOS, TERMINADA** fabricar; sala, dos habitaciones, baño completo, comedor, cocina y servicio criados. Manrique y Condesa. Informan en la fábrica por Condesa.

**LINDO PRIMER PISO**

Hospital 24, esquina a Jovellar: sala, comedor, 3 cuartos, cuarto de baño intercalado moderno y servicio de criados. Informes: hotel Pasaje: A-1151. Busto.

**SAN NICOLAS 64, TERCER PISO:** sala, recibidor, tres habitaciones, baño intercalado, comedor, cocina de gas y cuarto para criados. Telf. M-9232. La Regente.

**SE ALQUILA LA CASA MONSERRATE** 131, tiene tres plantas altas, cada planta dos pisos y los bajos para establecimiento. Informan: en «La Equidad» casa de préstamos Neptuno 16.

**SE ALQUILA AMPLIO, VENTI**lado piso alto, acabado de fabricar sin estrenar, sala, comedor, recibidor, 4 habitaciones, baño intercalado, servicio criados, Salud 35, esquina a Manrique. Informan en los bajos. Café.

**ANIMAS 55 CASI ESQUINA AGUILA** Piso alto con 2 habitaciones, baño, cocina y terraza en $24.00 agua y luz.

**ALQUILO ALTOS MONTE 62 ESQUINA** Indio: $22.00. También los altos Indio 19 casi esquina Monte $24. Informes M-7111.

**EN $30.00 CADA UNO, SE ALQUILAN** los altos de la fresca y ventilada casa moderna, acabada de pintar. Benjumeda número 56; y los bajos de Benjumeda número 48, entre Marqués González y Oquendo, a dos cuadras de la Secretaría de Justicia y de la Calzada de Belascoaín. Compuestos de sala, comedor corrido, tres habitaciones, baño completo intercalado, cocina de gas y calentador. Llaves al doblar, en Pasaje Agustín Alvarez número 10. Informes: Francisco Torres, Aguiar número 65. Teléfono A-7830.

**ALQUILO EN $30.00 BAJOS LAGUNAS** 47, sala, comedor, 3 cuartos, cocina y baño. Informa Sr. Cárdenas Teléfono FO-1606

**ESTRELLA 91, ESQUINA MANRIQUE** alquilo modernos altos, sala, comedor, 3 cuartos, baño intercalado, muy frescos, llave 2o piso, precio $34.00. Informan: Monte 183, Sastrería La Aurora.

**ALQUILO MODERNOS VENTILADOS** altos (primer piso) Carlos III, 77, frente Quinta Molinos, con sala, saleta 5 habitaciones, baño intercalado, comedor fondo, servicios criados. Informes: U-1670.

**SE ALQUILAN ALTOS NEPTUNO** 348, entre Mazón y Basarrate, de sala, comedor, tres cuartos, baño completo, cocina amplia. Informan en los mismos.

**VIRTUDES 143, EDIFICIO MODERNO** entre Escobar y Gervasio. Se alquilan planta baja y piso principal, muy amplios y frescos. Pueden verse de 11 a 2 p.m. Inforan Teléf. U-1965.

**SE ALQUILA CASITA MODERNA:** sala, saleta, 2 cuartos, baño intercalado. Gloria 208; informan Teléfono A-5-4331. Después de la 1: M-2272.

**SE ALQUILAN**

Departamentos en Diez de Octubre números 58 y 60. Precio: $14.00.

Local propio para establecimiento, en Empedrado números 70, 72 y 74. Precio: $40.00.

Calle F. número 14, altos, Vedado. Precio: $75.00.

Malecón número 341, bajos. Precio: $40.00.

Local en Oficios y Amargura. Precio: $100.00.

Príncipe número 35, primer piso derecha. Precio: $23.00.

N. número 221, esquina a Jovellar. Precio: $30.00.

Informes:
**THE NATIONAL CITY BANK OF NEW YORK**
Departamento de Administración de Bienes.
A-9897

# ALQUILERES

## 87 HABANA

**SE ALQUILA CASA MODERNA PRIMER** piso alto, Espada 11 entre Jovellar y Vapor. Sala, 2 cuartos baño intercalado, comedor, cocina 30 pesos. Llave encargado.

**ALQUILO FINLAY, NUM. 154, 1ER.** piso por Infanta: Sala, comedor, tres habitaciones, baño, cocina, cuarto y servicio de criados terraza. $45.00. Informes: Leyte-Vidal. M-2222.

**LOMA UNIVERSIDAD, SAN JOSE** 226. Piso alto; sala, comedor, dos cuartos, baño lujo, cocina gas, llaves lechería esquina. Otro igual piso bajo. Informes Teléfonos M-2863 y F-2124.

**ALQUILO LUJOSO PISO ALTO EMP**edrado 49: Sala, comedor, 1 habitación, baño, cocina, servicio criados, incinerador basuras; ascensor. Informa el encargado.

**EN $15.00 SE ALQUILA LA ACCE**soria de Marqués González letra A., entre San José y San Rafael. Compuesta de un salón, baño completo, calentador y cocina. Llave en el piso de frutas de San José y Marqués González. Informes: Francisco Torres. Aguiar núm. 65. Teléfono A-7830.

**ALQUILO CASA MODERNA: DESA**güe 73, altos, casi esquina a Franco: sala, recibidor, comedor, tres cuartos, baño, patio y cocina .Llaves en Desagüe 55, casi esquina a Oquendo. Dueño: U-1677.

**ANIMAS 20 A MEDIA SUADRA** Prado alquilo piso alto, sala, comedor, cuatro habitaciones, baño, cocina, servicio criados. Informes: en la misma de 2 a 6 Telf. F-4878.

**SAN LAZARO 382, BAJOS, ENTRE** Aramburo y Hospital. Se alquila casa moderna, compuesta de: sala, recibidor, comedor, baño, tres habitaciones, baño de criados y dos patios: $40.00. Verla a todas horas. Más informes: Sr. Aceituno de 3 a 5 p. m. Teléfono M-2092.

**HORNOS Y VAPOR, A UNA CUADRA** del Parque Maceo, a $25.00 alquilo casas modernas, con sala, comedor, dos habitaciones y baño completo. Informes: Vapor 5 A. Telf. M-2837.

**O-REILLY 112. ALQUILO EL MO**derno segundo piso; sala, cuatro cuartos, baño intercalado, comedor al fondo, cocina, lavadera y servicio de criados. Teléfono A-0575.

**ALQUILO: MANRIQUE 142, SE**gundo piso, entre Reina y Salud: sala, saleta, cuatro habitaciones, baño intercalado, comedor, cuarto y servicio de criados. Informes: Teléfono M-6453. de 2 a 6.

**ALQUILO MANRIQUE 10, 2o. PI**so, sala, saleta, 3 cuartos, regio baño intercalado, comedor, cuarto servicio criados. Todo d ecorado. Informes teléfono M-6453 todo el día puede verse.

**GERVASIO CASI ESQUINA ESTRE**lla No. 171 preciosos bajos con sala, 4 habitaciones, baño intercalado comedor al fondo cuarto y servicio servidumbre. Precio inigualado. Informa Goizueta F-3937.

**CAMPANARIO 62, BAJOS, CON** sala, recibidor, cinco habitaciones, baño completo, comedor, alquiler último 50 pesos Informes y llaves Virtudes 137, bajos de 2 a 5 p.m. Telf. U-6350.

**SE ALQUILA LA CASA FUNDICION** bajos, No. 4 en 18 pesos acabada de reformar . Informan en la bodega.

**PARA FAMILIA ACOMODADA, SE** alquila casa de una planta esquina, jardín, portales, sala, recibidor, biblioteca, galería, patio central, comedor, 7 habitaciones, 3 baños, closets familia, garage 3 máquinas, pantry, cocina, despensa, 5 cuartos, 3 baños criados. Informan en la misma. E, No. 10, esquina Calzada.

**SE ALQUILA EL SEGUNDO PISO** de San Nicolás 40, con sala, recibidor, cuatro cuartos, baño intercalado completo, romedor, rolina y cuarto de criados con su servicio. Casa amplia y moderna, con agua caliente, closets, lavadero etc. La llave en la misma. Informes: Telf. FO-1093.

**EDIFICIO MENENDEZ, GERVASIO** y Virtudes alquilo casita baja sala, cuarto baño, cocina y patio. Más informes en la bodega.

**MODERNAS CASITAS, 2 CUARTOS $13.00**

Alquilo a 10 minutos Parque Central, confortables, independientes, calle de Justicia esquina a Arango una cuadra tranvías Calzada Concha. Informan Bodega.

**SE ALQUILAN PISOS PARA OFICI**nas en O-Reilly No. 40 esq a Aguiar en la misma informan.

**GLORIA 2, PRIMER PISO ESQUI**na a Cienfuegos, compuesta de sala, comedor, 4 habitaciones, baño y servicio criada, cocina y patio. Informes: Telf. M-1353. La llave en la bodega.

**SE ALQUILAN DOS ACCESORIAS** en Animas y Soledad, reducido alquiler. Informan: Manzana de Gómez 240.

**GLORIA No. 4 PRIMER PISO, ES**quina a Cienfuegos. Se alquila una casa compuesta de sala, comedor, 2 cuartos para familia y uno para criada, cuarto de baño y servicio de criada. Cocina y patio. Informan: Teléfono M-1353. La llave en la bodega del bajo.

**$25.00 MODERNOS ALTOS, TRES** habitaciones, sala, comedor, baño completo intercalado, agua abundante muy frescos. Entre dos líneas tranvías. Vigía y Fernandina.

**ECONOMICAS**

**Casas de sala, saleta, comedor, dos y tres cuartos, baño intercalado, cocina, cuarto y servicio de criados, en los mejores lugares de la Ciudad:**

| | |
|---|---|
| Cueto 91-F | 20.00 |
| Tejadillo núm. 11-A | $34.00 |
| San Francisco núm 68, altos | 32.00 |
| Marina núm. 16-C | 33.00 |
| **Departamentos de dos y tres habitaciones, baño y cocina:** | |
| Amistad núm. 68 (Astor) | $14.00 |
| Marina núm. 2, (Carreño) | 10.00 |
| Dragones núm. 12 | 10.00 |
| San Ignacio núm. 25 | 8.00 |
| Vigía núm. 11 | 12.00 |
| 22 N. 24 entre 17 y 19 | 12.00 |

**Oficinas: Genios esq. a Morro. Telf. M-6747.**

## 88 VEDADO

**VEDADO: SE ALQUILA ACABADA** de construir, casa baja, calle 21 número 456, entre Ocho y Diez, acera de sombra, 4 cuartos, dos baños intercalados, pantry, cuarto de criados, portal cerrado: $70.00. Telf. F-7273.

**VEDADO: QUINTA NUMERO 97, EN**tre Seis y Ocho, Vedado: jardín, portal, sala, saleta, cuatro habitaciones, baño, servicio de criados y patio. Alquiler: $35.00.

**SE ALQUILA CON MUEBLES; 17** No. 19, con garage, portal, sala, cuatro habitaciones, comedor, salón español, hall, pantry, cocina, patio y habitaciones de criados. M-6416.

**ALQUILO ALTOS: 27 NUMERO 317** entre Dos y cuatro: sala, comedor, hall, cocina, tres cuartos, baño completo, garage, cuarto y baño de sirvientes. Llame en los bajos. Informes: F-6783.

**VEDADO: 17, ESQUINA A 4: ALTOS** botica. Brisa y sombre. Cuatro cuartos. Servicios completos. Informes Teléfono F-5408.

**SE ALQUILA EL CHALET DE C Y** 25, frente al Parque Medina, Vedado. Informan Monte 15 Teléfono A-8680.

**JARDIN, PORTAL, SALA, COMEDOR** 2 cuartos, baño completo, cocina, calentador gas, patio, Calzada 153, entre 18 y 20, Vedado. Vista mar. Informan la misma

# ALQUILERES

## 88 VEDADO

**SE ALQUILA VEDADO, HERMOSO** chalet de esquina, calles F y 9, dos plantas, jardín, portal, sala, comedor, pantry, cocina, servicios de criados y chauffeur. Garage dos máquinas. Seis amplias habitaciones altas. Dos baños. Llaves en la misma y en F y 11. Informes: teléfonos A-8980 y F-2374.

**CALLE A ENTRE 29 Y ZAPATA,** altos, acabada fabricar, sala, comedor, hall, 4 cuartos, 2 baños completos, garage 2 cuartos criados-chauffeur. Llaves bajos. Informan: Armando Ruz, M-2943.

**ESPLENDIDOS BAJOS 192 CALLE** C esquina 21, Garage, gran sala y comedor, cuatro cuartos, otro criada con servicio, baño lujoso, buena cocina gas, varios closets, precioso jardín, alquiler $70.

**ALQUILO, CALLE C, NUM. 171, EN**tre 17 y 19: Jardín, portal, sala, comedor, cuatro habitaciones, dos baños, hall, pantry, cocina, cuarto, servicios de criados. M-2222. Ultimo precio: $65.00. Informes: Leyte-Vidal.

**VEDADO: SE ALQUILA ACABADA** de construir casa baja, calle 21 No. 456, entre 8 y 10, acera sombra, 4 cuartos, 2 baños intercalados, pantry, cuarto criados, portal cerrado. $70. Teléfono 7273.

**VEDADO: 25, ENTRE F Y G, ALQUI**lo una casa muy fresca con portal, sala, hall, cuatro cuartos, comedor, baño intercalado, cuatro criados, garage.

**15 Y 20, VEDADO: ELEGANTES** apartamentos modernos, Portal, sala, comedor, dos habitaciones, lujosos baños, cocina y demás comodidades; todo nuevo. Pueden verse a todas horas. Informes: F-3308.

**CALLE 27 NUMERO 9, ENTRE** Hospital y Marina. Se alquila planta baja, moderna: sala, saleta, 3 habitaciones, comedor, baño intercalado, cocina, cuarto y servicio de criados. Informan: Habana 110. Telf. A-9619.

**SE ALQUILA, VEDADO: CALLE** Nueve número 25, bajos, entre H. e I., con jardín, portal, sala, saleta, 4 cuartos, baño intercalado, comedor al fondo, cocina, servicios de criados, patio y traspatio: $55.00. Informes: A-8010.

**SE ALQUILA UN CHALET ACABA**do de fabricar en 19 entre 26 y 28, Vedado, con jardín, portal, sala, comedor y hall, gran patio, cuatro cuartos, baño, garage y servicio de criados. Informan en el mismo o por teléfono F-3557 de 9 a 12 y de 2 a 5. Precio: 60 pesos.

**SE ALQUILA LA CASA CALLE 25** No. 365 entre Paseo y 2, Vedado, con sala, comedor, cuatro cuartos, cocina, baño con agua caliente, cuarto y baño de criados. La llave en la misma de 2 a 7 de la tarde. Rebajada

**CALLE 15 ENTRE D Y E, ALTOS Y** bajos independientes, comedor, 5 cuartos familia, 2 criados, dos baños modernos familia, 2 criados, Cocina gas y hornillas huecas calentadoras. Cerca La Salle, Dominicas, Parroquia, garages; $60. F-3335.

**SE ALQUILAN LOS MODERNOS** y espléndidos bajos de 4 y Línea, compuestos de sala, portal, tres habitaciones, comedor, baño en colores garage y servicios de criados. Para verse de 9 a 12 a.m. Informes Juan Bruno Zayas entre O-Farrill y Acosta

**SE ALQUILA LA CASA H No. 154** entre 15 y 17, Vedado, de dos plantas con jardín, sala, comedor, tres cuartos en los bajos y 6 en los altos garage, etc. La llave en H esquina a 15.

**(VEDADO). SE ALQUILAN ESPA**ciosos altos calle B, No. 186, entre 19 y 21 acera la brisa compuestos de terraza, sala, comedor, 4 cuartos, baño intercalado, cocina cuarto criada y servicio. Informan Bodega.

**VEDADO. CALLE 8 No. 43, BAJOS,** casi esquina 17, acabada reedificar, sala, comedor, 4 cuartos, hermoso baño, pantry, cocina, baño servicio criados, $60, abundante agua. Telf. A-5021.

**SIN ESTRENAR CALLE 15 NUME**ro 473 entre 12 y 14 lujosa planta alta portal, sala, recibidor, comedor, tres dormitorios grandes, baño color intercalado, closets, terraza fondo, magnífica cocina, cuarto y servicio servidumbre. Informes en la misma.

**$130.00, M. ESQUINA A 21, VEDA**do, casa compuesta de jardín, portal, sala, recibidor, comedor, cocina, cuarto y servicio de criados; alto de 5 cuartos, 2 baños, 4 closets, recibidor, dos terrazas, garage para 2 máquinas y 2 cuartos y servicios de chauffeurs. Informes: Bufete de Arellano. M-3936.

**L 162-164, ALTOS, ENTRE 17 Y 19,** Vedado, situación inmejorable, alquilo hermosa casa acabada decorar, terraza, sala, saleta, galería, cuatro dormitorios, comedor al fondo, dos baños intercalados, dos cuartos criados y servicios, amplia cocina y cuarto en la azotea. Llaves: en frente No. 171. Informes: Romeo y Julieta. Teléfonos U-5166 y U-5738.

**VEDADO, BAÑOS 46: CASA ACERA** sombra; portal, sala, cuatro cuartos, closets, hall, baño completo intercalado, comedor, pantry, cocina, cuarto y servicios criados; entrada independiente, con o sin garage. Informan: FO-3212. M-2862.

**SE ALQUILA EN LINEA 97 ENTRE** 8 y 10, Vedado una casa con jardín, portal, sala, saleta, hall, patios, seis habitaciones y tres cuartos de baño para familia, comedor, pantry, cocina, habitación servicio grande, con cuarto baño y garage. Informes: teléfono F-7031.

**VEDADO: CALLE 21 NUMERO 244,** entre E. y F., bajos y altos, 6 y 7 cuartos, dos baños cuarto y servicio de criados: $80.00 y $85.00. Ver a todas horas. Telf. U-2381.

**VEDADO**

**SE ALQUILA, VEDADO, 15 No. 255:** entre E y F, piso alto independiente. Sala, saleta, cinco habitaciones, con dos baños intercalados, galería, comedor, cocina, pantry, dos cuartos y servicio criados; cuatro balcones a la calle. Informan The Savoy, F esquina a 15. teléfono F-6618.

**SE ALQUILA LA CASA ACABADA** de construir, calle 4 entre Línea y 11 Vedado, con sala, comedor, cuatro habitaciones grandes, dos baños, pantry, cocina, cuarto de criada y baño, garage y cuarto para chauffeur con su baño.

**ALQUILO, MODERNOS ESPLENDI**dos bajos de 4 y Línea, compuestos de sala, portal, tres habitaciones, baño moderno en colores, servicios de criados y garage; para verse, de 9 a 12 a.m. Informes en Juan Bruno Zayas, entre O-Farrill y Acosta, Víbora.

**VEDADO, 5ta. No. 97, ENTRE 6 Y 8,** Vedado: Jardín, portal, sala, saleta, cuatro habitaciones, baño, servicio de criados y patio. Alquiler: $35.

## 89 CERRO y PALATINO

**ALQUILASE AMPLIA CASA COLON** 36 (Cerro); portal, sala, tres cuartos, comedor, patio, traspatio, servicios; mamposteria, acabada pintar. $18. Informan: A-8761.

**SE ALQUILA EN PEZUELA 38 EN**tre Churruca y Primelles, un local que mide 20 metros de frente por 15 de fondo.

**SANTO TOMAS No. 1, ESQ. LA RO**sa. Se alquila hermosa casa para familia numerosa: Portal, sala, comedor, siete habitaciones, baño completo, cuartos y servicios de criados, jardín, Informan en Habana 110. Teléfono A-9619.

**SE ALQUILA UNA MODERNA CA**ca en Washington No. 2 entre Churruca y Primelles con sala, dos cuartos y todos sus servicios, todo moderno. Las guaguas en la esquina informa el encargado al lado o teléfono M-5287

**ZEQUEIRA 52-A, ENTRE CONSE**jero Arango y Cruz del Padre, bajos modernos y frescos; sala, comedor, 3 cuartos, baño intercalado completo y patio. Llaves en los altos. Informes: M-2863.

**CHURRUCA No. 11 32 PESOS PRE**ciosa, portal, sala, saleta, tres grandes habitaciones, comedor corrido, hall, baño intercalado, gran cocina, patio, traspatio a una cuadra calzada.

# ALQUILERES

## 90 MARIANAO y sus REPARTOS

**SE ALQUILA CHALET EN EL RE**parto La Sierra: Quinta Avenida entre Dos y Cuatro, a media cuadra del cine Rívoli: sala, comedor, vestíbulo, cuatro cuartos, dos baños, cuarto y servicio de criados, garage y cuarto de chofer. La llave al lado. Informes: F-7165.

**SE ALQUILA LUJOSA RESIDENCIA** en lo mejor del reparto La Sierra, calle Primera entre Seis y Ocho, dos plantas, garage con cuarto alto. La llave en la bodega de Primera y Ocho. Informes: FO-2986.

**ALTURAS DE MIRAMAR: ACABADA** de construir, casa moderna. Bajos: Jardín, portal, vestíbulo, sala, living-room, comedor, pantry, cocina, cuarto de criada con baño garage con dormitorio y baño, y lavadero. Altos: Cuatro cuartos con closets, dos baños en colores, intercalados; una saleta y tres terrazas. Precio: $90. Informes: FO-2171. Línea, entre 13 y 15, Alturas de Miramar.

**SE ALQUILA CHALET AMUEBLA**do, en la mejor esquina del reparto La Sierra, ómnibus por la puerta: sala, comedor, cuatro habitaciones, garage, refrigerador y mobiliario magnífico: $90.00 mensuales. Informes: Telfs. F-3628 y M-5588, o en la calle Cuatro esquina a Once, departamento 3-E, Vedado.

**AMPLIACION DE ALMENDARES:** casa nueva. Se desocupará a fin de mes. Puede verse, Avenida Tercera 63, entre Nueve y Diez: jardín, portal, sala, cuatro habitaciones, lujoso baño, hermosa cocina, comedor, traspatio, lavadero, etc. Informes: Obispo 106. Telfs. I-6307 y FO-1424.

**ALQUILO FRENTE AL COLEGIO** Belén, 7 y B, chalet de 2 plantas. Planta baja todas comodidades, planta alta, 5 dormitorios, garage para 2 máquinas y 3 cuartos. Informan en la misma. A-9744. $75.

**SE ALQUILA ESTILO HOLLYWOOD** el piso alto de la residencia de esquina de Ave. 11 y Calle 19. Ampliación de Almendares; está ricamente amueblada y consta de estudio, dormitorio amplio, cocina, baño forma fiscina, garage, tiene dos terrazas y bar. Véase de 9 a 12, de 2 a 6 todos los días.

**MIRAMAR: ACABADOS DE FABRI**car, se alquilan dos hermosos chalets; uno, en Catorce entre Tercera y Quinta Avenidas, y otro, en Veinte, entre Quinta y Séptima Avenidas. Bajos: portal, recibidor, sala, saleta, comedor, pantry, cocina, cuarto y servicio de criados. Altos: cuatro cuartos, dos baños y terraza, garage, cuarto y servicio de chofer. Pueden verse a todas horas. Informes: Teléfono FO-2861.

**ALQUILO: CALLE OCHO ENTRE** Tercera y Quinta, La Sierra: Jardín, portal, sala, recibidor, tres habitaciones, baño intercalado, comedor, hall, cocina, cuarto y servicios de criados, garage. Amueblada con todo confort incluyendo radio, frigidaire y servicio doméstico. Demostración, 2 a 4 p.m. Contrato por un año. Informes: Leyte-Vidal. M-2222.

**AMPLIACION ALMENDARES, CASA** nueva, se desocupará fin mes. Puede verse. Avenida Tercera 63, entre Nueve y Diez. Jardín, portal, sala, cuatro habitaciones, lujoso baño, hermosa cocina, comedor, traspatio, lavadero, &. $40. Informan: I-6407 y FO-1424.

**SE ALQUILA UNA CASA PORTAL,** sala, comedor dos habitaciones, baño, patio grande, calle Cuatro No. 75, Redención, Marianao, Teléfono F-6251.

**PROXIMA A DESOCUPARSE, REI**na y Maceo, Quemados Marianao, finquita 4.000 metros terreno, casa mamposteria moderna, portal, sala, comedor, 3 cuartos, baño y cocina, $35.00. Informes: M-2863.

**GENERAL LEE ENTRE REINA Y** Concepción, Bungalow de madera, recién pintado, sala, comedor, tres cuartos, baño, cocina y patio $30.00. También al lado casa mamposteria moderna bajos y altos, sala, comedor, tres ccartos, baño, cocina y patios: $30.00. Llaves en General Lee No. 3 Informes M-2863.

**ALTURAS DE ALMENDARES SE** alquila preciosa residencia en Avenida del Parque 12, puede verse a todas horas. Informes Telf. A-6304.

## 91 J. DEL MONTE Y LA VIBORA

**SE ALQUILAN LOS FRESCOS Y** ventilados altos de Morell No. 11 con terraza, sala, saleta, cuatro habitaciones, baño intercalado, cuarto y servicios de criados, comedor, cocina y despensa. La llave en Luz No. 3, altos de 9 a 11 y de 3 a 6. Informes teléfono F-5507

**SE ALQUILAN COMODOS Y VENTI**lados altos acabados de pintar, en la Calzada de Jesús del Monte frente al cine «Moderno», a media cuadra de Toyo. Informes y llave al lado número 240.

**ALQUILO FRESCA CASA, ALTA**rriba No. 4, Víbora, media cuadra Calzada, portal, sala, saleta, tres cuartos, comedor, hermoso baño, garage, cuarto servicios criados. Informes en la misma.

**DELICIAS ENTRE MANGOS Y** Princesa, dos cuadras la Calzada, altos, sala, comedor, tres habitaciones, baño interior, cocina. Para verla de 1 a 5.

**ALQUILO SAN LAZARO No. 42, EN** la Víbora, entre Milagros y Santa Catalina: Portal, sala, dos cuartos, comedor, baño intercalado; llave de 4 a 6.

**SANTA CATALINA NUM. 83, ENTRE** Armas y Lawton: Jardín, portal, sala, saleta, tres habitaciones, baño, hall, comedor, cocina, dos cuartos y servicio de criados, garage, patio. $38.00. Informes: Leyte-Vidal. M-2222

**SAN BENIGNO 14, ENTRE AGUA** Dulce y Serafines, Se alquila para matrimonio solo: sala, saleta, cuarto y un gran portal. Todo amplio. Informan en la misma. No hay cartel.

**SE ALQUILA CASITA: SALA CUAR**to, cocina, servicios y patio. Mucha agua, muy fresca. Aranguren esquina a Avenida de Acosta, La Floresta, Víbora, entre D-Strampes y Juan Delgado; y Vigía 33: sala, dos cuartos, la sala se presta para negocio; y Fundición sin número. Habada, habitaciones. Vigía 33, hermosas.

**CHAPLE 16, VIBORA. CHALET DE** dos plantas, con cuatro dormitorios, garage y demás comodidades. Informes: F-2409.

**HERMOSO CHALET DOS PLANTAS** fachada rústica, en la Víbora, Santa Beatriz No. 4 entre Diez de Octubre y Primera, cerca crucero Havana Central, ómnibus y tranvías, en la planta bapa: jardín, portal, sala, comedor, hall, cocina, un cuarto servicio completo y patio. Planta alta se compone de: escalera de mármol, hall, tres hermosas habitaciones, baño intercalado completo, pantry y terrazas. Informan en la misma.

**ALQUILO, JESUS DEL MONTE 74,** altos, compuesto de terraza, sala, saleta, cuatro cuartos, comedor, cocina y baño; la llave en los bajos. Cuarenta pesos. Informan: Bernaza, 23. Tintorería.

**JESUS DEL MONTE 463, ESQUINA** a Altarriba, amplios y frescos altos, siete habitaciones, &, entrada independiente criados, hermosa residencia; $75.00; ganó triple. Garage. Informan: González. A-2194.

**DEPARTAMENTOS ACABADOS DE** construir, completamente independientes de 2 y 3 piezas baño y cocina, muy bonitos. Santa Catalina 14 esquina a D-Strampes, altos, Víbora. Informan calle 18 No. 4 bajos, Vedado, 5 a 6.

**CARMEN 5, VIBORA, A MEDIA** cuadra de la calzada alquilo casa, jardín, portal, sala, comedor, 4 cuartos, baño, cocina, cuarto criados, patios, garage. Informan al lado.

**SE ALQUILA GRAN RESIDENCIA** Gertrudis y Carlos Manuel (Víbora) 14 habitaciones, oratorio, 4 baños garage, espléndido jardín, propia para Clínica, Centro Instrucción, Sociedades etc. Llaves la misma informan F-2447.

# ALQUILERES

## 91 J. DEL MONTE Y LA VIBORA

**SE ALQUILA CASA CON TRES** cuartos, comedor y sala amplia. San Lázaro No. 236, bajos. Informan: I-7224. Llaves en los altos.

## 92 STOS. SUAREZ y MENDOZA

**ALQUILO MODERNA CASA, SALU**dable, las mejores Avenidas Estrada Palma 219 y Mayía Rodríguez, Santos Suárez: Jardín, portal, sala, tres cuartos, comedor, baño primera. $28.00. Frente a transportes.

## 93 LUYANO

**SE ALQUILA CASITA CON SALA,** cuarto, cuarto de baño, gran cocina y patio en Villanueva y Rodríguez,

# SISTEMATICAMENTE Y SIN PRISA, LOS AVIONES JAPONESES DESTRUYERON UNA VASTA AREA DE PEIPING, LA EX CAPITAL Y MAS POBLADA CIUDAD DE CHINA

## La manufactura de aviones toma gran ímpetu en E. Unidos

**Las fábricas europeas se consagran a la construccion de máquinas militares :: Por lo tanto aumenta la fabricación de aparatos civiles en EE. UU.**

NUEVA YORK, julio de 1937.—Como consecuencia indirecta de la gran competencia de armamentos europea, la industria aeronáutica norteamericana ha adquirido una euforia sin precedentes en sus anales, y la cifra correspondiente a la fabricación de aviones, repuestos y accesorios ha ascendido a niveles insospechados.

Basta mencionar que los pedidos que no han sido atendidos hasta ahora por manifiesta imposibilidad de cumplirlos importan una suma superior a los 135 millones de dólares. No obstante haber numerosas fábricas duplicado su capacidad productiva, su rendimiento no da abasto. Durante los primeros cinco meses del año en curso las usinas de la Unión han vendido 40 millones de dólares en aviones, motores y accesorios. Haciendo, pues, un cálculo a razón del promedio de ocho millones mensuales, se verá que los pedidos atrasados requerirán unos 17 meses de labor continua a alta presión. Y la demanda no da señales de disminuir.

En cuanto a la exportación de aeroplanos, el incremento ha sido notable. En el cuatrimestre que finalizó el 30 de abril, las exportaciones ascendieron a la cifra de 10.301,924 dólares, contra 4.196,886 que acusó el período correspondiente del año pasado. Solamente en abril las exportaciones sumaron 3.118,811 dólares, cifra muy superior a los 853,582 de abril de 1926 incremento de más del 250 por 100.

**Motivos del aumento**

El señor Leslie E. Neville, director de la difundida revista técnica «Aviation», explica el fenómeno aduciendo dos razones. La primera de ellas es la alta calidad del producto norteamericano; la segunda, la incapacidad de las fábricas europeas, debido al rearme, de producir máquinas comerciales en cantidades suficientes para atender las necesidades de las líneas aéreas.

La misma Inglaterra, que tanta propaganda ha hecho para que su población consuma solamente productos británicos («Muy British!»), es uno de los grandes compradores de aeroplanos norteamericanos. Tanto ímpetu ha tomado en la Gran Bretaña el programa de construcción de unidades militares que en muchas de sus fábricas se ha dado comienzo a la manufactura de aviones antes mismo de haber terminado las paredes del establecimiento. Se subraya un caso en que una de dichas fábricas, apremiadas por el gobierno, empezó a producir aviones sin en el techo, mientras los constructores levantaban las paredes interiores y colocaban los pisos e instalaciones necesarias.

Al mismo tiempo que Inglaterra ha mobilizado sus fábricas con fines militares, ha emprendido la reorganización de sus servicios comerciales. Hace algunos años, cuando la carrera aérea a Australia, el empleo de máquinas norteamericanas de alta velocidad abrió los ojos de los dirigentes ingleses, que vieron la conveniencia de emplear motores que alcanzaran un promedio de 190 kilómetros horarios. Ello les ha llevado a construir máquinas comerciales cada vez más grandes y más veloces, y a dar impulso al empleo de grandes «botes voladores», como el que acaba de cruzar el Atlántico.

**Ventajas del hidroavión**

Los «botes voladores» (buques voladores sería un nombre más apropiado) tienen la gran ventaja de ofrecer un radio de acción considerable sin las desventajas que acarrean los aviones terrestres. Los buques voladores no hacen necesarios los convenios internacionales relativos a los permisos de aterrizaje, y gozan, por el contrario, del antiguo privilegio de la libertad de los mares.

Los hidroaviones británicos que sirven las grandes líneas del Imperio están por dar comienzo a una innovación que podrá repercutir en otras partes: el transporte de correspondencia a la tarifa ordinaria terrestre.

El último aspecto de la «mobilización aérea» inglesa es la correlación de la industria automotriz con la aérea, con fines militares. Todas las fábricas de motores de gasolina están sufriendo las transformaciones necesarias para producir piezas de aviones, de modo que llegado el caso puedan constituir una reserva aérea industrial de gran importancia para la defensa nacional.

Los aviones de bombardeo parecen, por el momento, dominar el escenario europeo. Una de las fábricas alemanas está produciendo diariamente tres aparatos Junkers «JU-52», de un tipo algo anticuado para fines comerciales, pero fácilmente adaptable a fines militares. Estos aparatos salen de la línea de montaje sin asientos. El ritmo de producción máximo de esta clase de máquinas en Estados Unidos ha sido hasta la fecha de 75 por año.

La mencionada revista «Aviation» ha enviado recientemente a uno de sus redactores a estudiar la situación aérea militar de las potencias europeas. Basándose en las observaciones hechas por su enviado y en otros datos existentes, la revista ha formulado un cálculo de las fuerzas aéreas militares del Viejo Continente, haciendo figurar a Rusia con unos 7,500 aviones de todos los tipos; Aelmania, con unos 6,500; Italia, con unos 5,500; Francia, con unos 4,500; Gran Bretaña, con unos 3,500; Estados Unidos, con unos 2,000; y el Japón, con otros 2,000.

J. G. DONLEY

Derechos reservados a DIARIO DE LA MARINA por North American Newspaper Alliance

## La Constitución fué jurada por el rey de Egipio

EL CAIRO, julio 29. (AP).—El rey Faruk I, que hoy cumplió 18 años de edad por el cómputo musulmán, aunque por nuestro almanaque no podrá contarlos sino hasta el próximo 11 de febrero, juró hoy la Constitución como soberano de quince millones de egipcios, en sustitución de su padre, el rey Fuad I, que murió en el mes de abril pasado; mañana, ante la tumba de sus antepasados, en la mezquita de Er-Rifai dirá las preces de ritual y escuchará la homilia del sheik Mustafá el Marachi.

El sábado presenciará el desfile de las tropas, que en esta revista llevarán tanques, camelleros, ets. También marchará la Academia de Oficiales ante el soberano. El domingo dictará una amnistía para mil presos políticos, pasando luego a Alejandría, en donde se efectuarán distintos actos en su honor.

Aunque ha jurado la Constitución ante el Parlamento, todavía el rey no goza de la plenitud de derechos civiles, que la Carta concede a los individuos mayores de 21 años.

La jura fué muy sencilla, desarrollándose todo el acto ante las dos asambleas legislativas. El rey marchó al Parlamento en una carroza dorada, aclamándole millares y millares de personas que se habían congregado en las calles. El juramento se transmitió al público por medio de los micrófonos. Con este acto también se conmemora la independencia nacional, pues con el último tratado anglo-británico cesa la mediatización del país.

## TODO EL PUEBLO YUGOESLAVO ESTA CONTRA EL GOBIERNO

### Hubo desórdenes en el entierro del patriarca Varnava

No se sabe cómo el impopular Gobierno de minoría podrá subsistir a tanta oposición

VIENA, julio 29. Toda la iglesia ortodoxa, no sólo la de Servia, está llorando la muerte del partiarca Varnava. El obispo búlgaro Pablo llegó ayer a Belgrado frente a una delegación de la iglesia búlgara.

A su llegada le dijo a la prensa que la muerte del patriarca representaba una gran pérdida para toda la iglesia ortodoxa de Europa Oriental. Celebró misa mayor ante el féretro del patriarca. Más tarde en la noche, llegaron delegaciones de las iglesias ortodoxas de Rumanía, Grecia y zaristas emigrados, junto con los patriarcas ecuménicos de Stambul, Antioquía, Alejandría y Jerusalem.

Largas filas de fieles pasaron ininterrumpidamente ante el catafalco del patriarca.

Se dice en Belgrado que toda Servia está unida ahora contra el gobierno debido a la ratificación del concordato, en un movimiento popular parecido al partido campesino croata. Todo el mundo se pregunta cómo podrá el ahora tan popular gobierno de minoría continuar ocupando el poder ante la terrible oposición.

Pero el premier Milán Stoyadinovitch no da señal alguna de reconocer la gravedad de su posición.

Es ya un hecho comprobado que todos los servios, desde los perseguidos comunistas, hasta los derechistas partidarios del fascismo, están unidos en defensa de la iglesia nacional en su lucha contra el premier yugoeslavo.

Se han tomado todas las medidas posibles para evitar provocar las enormes muchedumbres que están llegando hoy aquí para el entierro del patriarca.

Tanto la iglesia como el gobierno esperan que pase el día crítico de hoy sin que ocurran disturbios. Todas las actividades mercantiles cesarán durante todo el día, y sólo permanecerán abiertas las oficinas del gobierno.

**Alborotos durante el enterramiento del exarca de Belgrado**

BELGRADO, julio 29. Havas. Durante los incidentes y disturbios que se desarrollaron con motivo del enterramiento del exarca Varnava, hubo gran número de heridos. El grito: «¡Los gendarmes no se arrodillan!», fué el que produjo el tumulto, según los informantes, los cuales aseguran que cuando el cortejo llegaba a las 12:40 a la iglesia de Santa Sava, el presidente de la Asociación patriótica de Defensa Nacional Ilia Tribunovitch, pidió a la concurrencia que se arrodillase para orar, antes de seguir él hablando. Cuando se advirtió que los gendarmes no lo hacían, se produjo un tumulto que pronto se generalizó a lo largo de la avenida del Rey Milano. El pánico se extendió más tarde por toda un área de la capital.

Una hora más tarde, durante el enterramiento en el mismo templo, hubo otros conatos. La policía dió varias cargas.

### EL HERMANO DEL EMPERADOR CON LA "CABALLERIA" INGLESA

**El príncipe Chichibú, hermano del Emperador del Japón, en el asiento delantero de un tanque de guerra del regimiento de Caballería de «Queen's Bay», recientemente motorizado, en Aldorshot, Inglaterra, inspecciona los nuevos armamentos británicos Aparece a su lado el general Sir Francis Hardy**

## Soldados chinos vestidos de paisano se introdujeron en la concesión del Japón en Tientsin, matando a muchos

Una de las más famosas Universidades de China, edificios públicos, ferrocarriles, etc., fueron arrasados por el fuego de la aviación japonesa, de la Escuadra y del Ejército

TIENTSIN, China, julio 30. AP. Los aeroplanos militares japoneses destruyeron hoy sistemáticamente y sin prisa alguna una vasta área de esta ciudad, que es la segunda de China por su importancia industrial y comercial.

Los funcionarios chinos declaran que« millares de hombres, mujeres y niños no combatientes resultaron muertos o heridos.»

Con sólo la resistencia del fuego de fusil y ametralladora, los aeroplanos llevaron a cabo su anunciada determinación de destruir todas las áreas de Tientsin que abrigan a tropas chinas hostiles a los japoneses.

Cuando se echó la noche todavía continuaba el bombardeo aéreo y de la ciudad se levantaban al cielo numerosas columnas de humo procedentes de los incendios causados por las bombas.

La Universidad de Nankin, una de las más famosas de China, el edificio del Ayuntamiento, el Bureau de impuestos, los edificios de la administración de los ferrocarriles Peinping-Mukden y Tientsin-Pukow, las aduanas, los patios de fletes y los almacenes no son más que ruinas humeantes.

Poco antes de la medianoche se continuaba combatiendo por la estación oriental, centro nervioso del sistema ferroviario del Norte de China y llave de la situación militar.

La infantería japonesa y china luchaban fieramente, a la luz de las hogueras, en los patios de fletes.

Los japoneses están en poder de la estación,, que se encuentra rodeada de chinos. En las restantes áreas de Tientsin reina tranquilidad.

Durante el bombardeo, las vidas de centenares de extranjeros estuvieron en constante peligro. Muchos de ellos permanecieron encerrados en los sótanos de la concesión extranjera.

El alto mando japonés «lamentó verse en la necesidad de adoptar extremas medidas a causa de que dichas áreas están dando abrigo a las tropas chinas». Agregó que tiene la obligación de proteger a los diez mil japoneses residentes en Tientsin.

El teniente general Kiyoshi Katsuqi, comandante del ejército japonés del Norte de China, declaró que el bombardeo se ha realizado de acuerdo con el protocolo boxer de 1901, que prohibe a las tropas chinas estacionarse dentro de las dos millas de la ciudad.

Los chinos se hicieron fuertes en sus posiciones que tomaron en la madrugada de hoy.

La lucha se ha extendido desde esta hasta el mar en Tangku, puerto a veinte millas al oeste, y a Fengtai, cuartel general de los japoneses al sur de Peiping.

El repentino ataque de los chinos les dió las estaciones de tres ferrocarriles básicos así como de un entrante en la concesión japonesa.

Se están librando combates en las calles de la ciudad. Los chinos se lanzaron al ataque de los soldados de infantería japonesa, pero los nipones, dotados de armas superiores, castigaron duramente a los chinos.

Durante toda la tarde, un millón de chinos de Tientsin había subido a los tejados y congestionaba las calles contemplando los estragos causados por los bombardeos japoneses.

Además de los centros principales se encuentran ardiendo las propiedades de la British Asiatic Petroleum Company, en los alrededores; los puentes que unen el área internacional con la ciudad china y varios pueblos indígenas en los alrededores de Tientsin.

El mariscal Feng Yu Hsiang, titulado «general cristiano» fué quien preparó el golpe en Tientsin con el vigésimo sexto y cuadragésimo cuerpos de ejército mientras el vigésimo nono entretenía a las tropas japonesas en el ferrocarril Tientsin-Peiping.

Muchos soldados chinos vestidos de paisano se introdujeron en la concesión japonesa y se hallaban en posiciones escogidas de antemano para el ataque que se efectuó a una hora determinada.

Más tarde, el ataque chino se generalizó. Algunas baterías de Tangku hicieron fuego a los destroyers japoneses anclados en la bahía y éstos respondieron con ataques de artillería e infantería a las posiciones del litoral.

**En Sarajevo y Belgrado continúan celebrándose manifestaciones de protesta contra la ratificación del Concordato con la Santa Sede**

BELGRADO, Yugoeslavia, julio 29, AP. Una mujer resultó muerta hoy en los desórdenes que se registraron en Sarajevo con motivo de las manifestaciones contra la ratificación del Concordato con el Vaticano.

Análogas manifestaciones acompañadas de desórdenes, ocurrieron en Belgrado después de los funerales por el patriarca ortodoxo Varnava, cuya muerte, ocurrida el viernes pasado ha agravado la oposición de los ortodoxos contra el Concordato.

Anna Bogdanowic, esposa de un chauffeur, resultó muerta en Sarajevo cuando la policía y los manifestantes se cruzaron varios disparos. Otras personas recibieron heridas en la lucha que siguió y que, según la policía, duró media hora.

Los desórdenes comenzaron cuando la multitud apedró la redacción del periódico gubernamental y asaltó la residencia de un miembro del gobierno.

En Belgrado largas colas de fieles desfilaron por el catafalco del patriarca.

Al derrumbarse una tribuna resultaron heridos varios fieles.

El rígido control que ejercen más de mil policías mantuvo el orden cuando alguien en la multitud comenzó a dar grandes voces diciendo: «Los gendarmes nos atacan», provocando una carrera de fieles.

Una bandera religiosa que había sido destrozada por la policía durante uno de los desórdenes de la semana pasada, fué llevada al frente de la procesión funeral para provocar la hostilidad del pueblo al gobierno.

Más tarde 400 jóvenes lanzaron piedras contra las ventanas de un café.

El Concordato se firmó en 1935. La Baja Cámara del Parlamento aprobó su ratificación la semana pasada y el Senado no lo discutirá hasta el mes de octubre.

## UN MILLAR DE SOLDADOS DEL VIGESIMO NONO EJERCITO DE CHINA FUERON ASESINADOS POR TROPAS JAPONESAS

**Generalísimo Chiang Kai Shek, dictador de China, el cual ha dispuesto la movilización de 400,000 soldados a la provincia de Hopei para hacer frente a la invasión japonesa. El Generalísimo ha dicho: «Vale más perecer combatiendo que soportar el continuado ultraje». Hace poco, para lograr la declaración de guerra al Japón, se produjo una revuelta en Sianfú.**

### Fueron obligados a salir de sus cuarteles, atacándolos entonces con granadas de mano y ametralladoras

Cinco mil gendarmes, a los que los japoneses juzgaban como aliados, atacaron súbitamente con morteros, fusiles y ametralladoras a la guarnición de Tung Chow para aniquilarla

PEIPING, julio 29 (AP) —Cinco mil gendarmes chinos a quienes los japoneses consideraban aliados se volvieron repentinamente hoy contra la guarnición nipona de Tung Chow con el objeto de barrerla.

Los chinos rodearon el cuartel,, situado a veinte millas de esta ciudad, y abrieron fuego con morteros de trinchera, ametralladoras y fusil sobre los japoneses con un deseo loco de venganza.

El número de japoneses atacados por la gendarmería china se desconoce fuera del cuartel general nipón, pero se cree que suman unos cuantos centenares.

El repentino ataque puso fin a varias horas de paz que siguieron al intenso bombardeo en el día de ayer de los alrededores de Peiping, por la artillería japonesa. Durante el intervalo de paz parecía que la resistencia china se había derrumbado.

Un corresponsal de la Associated Press que fué a la escena de la lucha halló a la localidad cubierta por un humo negro y espeso procedente de los tanques de petróleo que existen en el cuartel de Tung Chow. Habían sido incendiados por el tiroteo de los chinos. Los almacenes de la colonia china también parecían estar ardiendo.

Los japoneses, encerrados en el cuartel parecen condenados a morir pues no hay posibilidad de que la guarnición nipona de Tientsin les envíe refuerzos a causa de la lucha que está sosteniendo allí.

La escuela extranjera de Tung Chow, conocida generalmente por la Escuela Americana a causa de estar sostenida por varias misiones, se encuentra peligrosamente próxima a la escena del combate. Por suerte no ha podido ser determinada todavía.

Cuarenta y cinco tanques japoneses acompañados de camiones con 300 soldados repentinamente salieron desde el nordeste en dirección a Fengtai.

No se ha dado ninguna explicación acerca de esta expedición militar.

No se puede determinar en qué forma afectará a la llamada área de paz de Peiping la lucha que se registra en Tung Chow y en Tientsin y la probable emergencia en Fengtai, pero las Embajadas han aconsejado a los nacionales de sus países que se refugien en los barrios de las legaciones creyendo que la reanudación de las hostilidades ocurrirá de un momento a otro.

Las noticias chinas informando que los japoneses habían dado muerte a mil soldados del ejército vigésimo nono el miércoles en Nanyuan, al sur de Peiping, fueron comprobadas en la tarde de hoy por el corresponsal. El espectáculo que presenció era horrible.

Según los supervivientes, los japoneses obligaron a los chinos a abandonar los cuarteles y en los momentos en que salían eran atacados con granadas de mano y fuego de ametralladoras.

Los japoneses son dueños ahora de Nan Yuan y el distrito se halla patrullado por la infantería japonesa.

A las 7.15 de la tarde se reanudó el fuego en el extremo sudoeste de las murallas de Peiping. Su causa no ha podido conocerse todavía.

**JEFE CHINO**

**El general Sung Cheh-Yuan, comandante del ejército 29 de la China, que ha figurado tan prominentemente en días pasados en la lucha contra la invasión japonesa cerca a Peiping. (Foto Acme-Editors Press.)**

### EL «PAN AMERICAN CLIPPER» SALIO AYER DE TERRANOVA

BOTWOOD, Terranova, julio 29. (AP).— El «Pan American Clipper III» partió hoy de esta bahía a las 5:05 de la tarde, hora local, en su segundo vuelo a Foynes, Irlanda, en preparación para el establecimiento de una línea regular de aviones entre Europa y América.

### EN LA SILESIA ALEMANA HAN OCURRIDO DISTURBIOS

VARSOVIA, julio 29. (Havas).—Según informaciones que han llegado procedentes de Beuthen, en la Silesia Alemana, en aquella población estallaron gravísimos desórdenes antisemíticos; varios almacenes hebreos fueron demolidos y la sinagoga saqueada.

## Las tropas del Gobierno de Nankín van a marchas forzadas hacia el Norte, listas para entrar en acción

Las noticias de que los chinos habían conquistado tres plazas causaron en la capital indescriptible entusiasmo, aunque el Gobierno dice que los informes son exagerados

SHANGHAI, Juli 29. (HT.)—Aunque estimando que, por ahora, el teatro de las hostilidades chino-japonesas queda confinado al área de Hopei, en el norte, las autoridades chinas aquí han declarado que todo apoyo que Nankín pueda dar será enviado en ayuda de las fuerzas en el norte de China, que están resistiendo la agresión nipona allí.

Aunque las tropas del Gobierno Central no han participado todavía en la lucha contra el Japón, los voceros del Gobierno han declarado que las tropas de Nankín se mueven en marchas forzadas hacia el norte, listas a entrar en acción, en caso de que la situación lo exija.

Los líderes chinos no aprueban el calificativo de «tropas centrales o tropas de Nankín», diciendo que todas las fuerzas militares de China están unidas y que pertenecen a un solo Ejército nacional, determinado a ofrecer una heroica resistencia a la agresión nipona contra la integridad territorial de la nación.

No hay duda de la actual política del Gobierno Central, según declaró un alto funcionario chino, quien añadió: «Todas las fuerzas de la nación se unen para impedir nuevas geofagias niponas». Los problemas locales han desaparecido La única cuestión actual es luchar hasta la muerte».

Los centros militares de Nankín confiesan que los sensacionales despachos de grandes victorias chinas en los últimos dos días que hicieron que la mayoría del pueblo de China llegase al paroxismo del entusiasmo, son exagerados. Dicen que las tropas chinas han logrado avanzar en Fengtai; pero sin haber capturado los cuarteles japoneses, como se dijo. Los despachos informando la captura de Tungchow fueron negados, aunque hoy los milicianos rebeldes de Hopei oriental casi destrozaron la guarnición japonesa de allí. Aseguran los altos militares que las tropas chinas han logrado volver a tomar Langfang.

Un vocero chino negó que los aviones chinos hubieran bombardeado a Tungchow. Aseguró que ni las tropas del Gobierno Central ni los aviones habían participado en los choques Según el vocero, las tropas chinas en Fengtai «estaban dando indicios de moverse en dirección hacia occidente», debido al intenso bombardeo japonés.

Los chinos están ganando en Tachingstsun y Hsiaochingtsun; pero se expresaron temores sobre la suerte de Nanyuán, en donde los japoneses estaban cercando la plaza. Fué negado que el célebre «General Cristiano" Feng Yu Hsiang, haya ido a Hopei desde Nankín a dirigir las tropas; pero si dicen que remanentes de unidades del Ejército del Pueblo del general Feng, célebre hace años, y del cual formaban parte las tropas del general Sung Cheh Yuan, estaban concentrándose en la frontera de Hopei para ayudar al ejército vigésimonono.

Las ediciones extraordinarias de los periódicos, al informar ayer sobre la captura por los chinos de Fengtai, Tungchow y Lanfang, causaron indescritible demostración de alegría. Durante horas los cohetes crearon un pandemonium por toda la ciudad, lanzándose el pueblo a las calles con delirante alegría.

**Gole de mano de milicianos chinos**

PEKIN, julio 29. (Por Víctor Keen, del Herald Tribune. Vía radio-naval EE. UU. a Shanghai).—Aprovechando la retirada de las tropas japonesas que participaron en el ataque de ayer contra Nanyuán, las milicias del Gobierno autónomo de Hopei oriental penetraron esta mañana en Tungchow, capital de Hopei, a doce millas al este de Pekín y casi exterminaron a la guarnición nipona. Los milicianos rebeldes rodearon las murallas de la ciudad abriendo nutrido fuego contra los cien soldados japoneses durante todo el día. Luego incendiaron los cuarteles y el material de guerra nipón, siendo visibles las llamas desde Pekín durante toda la tarde de hoy.

Este corresponsal fué en auto hasta las posiciones chinas, dos millas al oeste de Tungchow, y contempló cómo cuatro aviones nipones bombardeaban y ametrallaban a las tropas chinas atrincheradas en los campos de maíz, alrededor de las murallas de la ciudad. Los milicianos heridos fueron transportados en rickshaws a Pekín, desconociéndose que la antigua capital manchú había sido evacuada por el ejército chino vigésimonoveno anoche Dos milicianos se dirigían a toda prisa, montados en bicicletas, para informar a las autoridades chinas de Pekín del golpe dado en Tungchow.

Al preguntársele el porqué se habían rebelado contra el Gobierno de Hopei oriental, que es japonófilo, los milicianos contestaron: «Nosotros también somos chinos y debemos defender nuestro país contra la invasión.'

## No es hora aún de resolver nada en EE. UU. sobre China

El Senador Pittman pide que no apliquen la neutralidad precipitadamente en este caso

WASHINGTON, julio 29. (AP.)—El senador Pittman, demócrata, aseguró hoy que los Estados Unidos no deben precipitarse a aplicar su ley de neutralidad al Japón y a China.

«Desde el momento en que la ley se aplicase, la influencia del Presidente para pedir la cesación de las hostilidades menguaría así mismo su poder para la protección de nuestros ciudadanos», dijo el presidente de la Comisión de Relaciones Exteriores del Senado.

La inmediata aplicación de ley según el senador, sería «errónea» aun en el caso de que se llegara pronto a un armisticio.

El Presidente Roosevelt recibió hoy noticias oficiales en las que se le da cuenta de que no corren riesgo los ciudadanos americanos que se encuentran en la zona de guerra del Norte de China.

Los funcionarios diplomáticos y consulares comunicaron que reina tranquilidad en Peiping, donde un soldado de infantería de marina americano resultó ligeramente herido ayer por una bala china. La situación se está normalizando rápidamente después de varios días de lucha entre chinos y japoneses fuera de la ciudad.

Hull declaró que la situación sigue siendo grave, pero que todavía no ha llegado el momento de tomar una resolución.

El secretaro agregó que están terminados los planes para sacar a unos 550 americanos de Tientsin en caso necesario.

Los funcionarios de la Embajada en Peiping dicen que la mayoría de los ciudadanos americanos permanecen en la Legación hasta que el orden quede restablecido

**ATAQUE NACIONALISTA**

MADRID, julio 29 (AP).—Los nacionalistas atacaron hoy varias veces a Villanueva de la Cañada y el Tiemblo siendo rechazados, según afirma el parte oficial de hoy.

## Mientras arden los mejores edificios de Tientsin, en los alrededores de la ciudad prosigue la fiera batalla

Un telegrama de Shanghai informa que el Ejército vigésimo noveno, antes de evacuar de Peiping, sufrió quince mil bajas, entre muertos y heridos, en sangrienta lucha con los nipones

LONDRES, julio 29. (Havas).—La Agencia «Reuter» en un despacho procedente de Tientsin dice que en los barrios extranjeros de la referida ciudad se ha dictado el estado de alarma, debido a la situación de guerra que existe ya en el área de la población entre chinos y japoneses. Los principales edificios de la ciudad se encuentran ardiendo, debido a que los aviones japoneses arrojaron sobre ellos gran cantidad de bombas incendiarias.

Los combates entre las tropas del Sol Naciente y China continúan en las afueras de la ciudad.

En un mensaje posterior dado por la misma agencia, fechado en Peiping, consígnase que la ocupación de la antigua capital por las tropas del Sol Naciente se ha evitado por haberse retirado el general Sung Cheh Yuan con rumbo a Paotingfú; sin embargo, los soldados nipones han rodeado por completo la ciudad; los últimos contingentes chinos se han replegado sobre Chang Shing; varias puertas de la población se han abierto y en el interior de ella reina tranquilidad.

El general Sung Cheh Yuan antes de partir nombró al general Chang Tzu Chung, ex-alcalde de Tientsin, gobernador de la plaza de Peiping; se ha constituido un gobierno provisional, extraordinario, que tendrá a su cargo la conservación del orden y el restablecimiento de la normalidad en esta zona. Los extranjeros han comenzado a retirarse a sus casas, aun que los diplomáticos les aconsejan que no salgan del barrio de las legaciones.

Se anuncia también que en Tungchau se han reanudado los combates, debido a que las tropas chinas amenazan al régimen adulterino de Hopei Oriental.

Otro telegrama de la agencia« Reuter», fechado en Shanghai, dice que el ejército 29 antes de evacuar de Peiping sufrió 15.000 bajas, entre muertos y heridos, en los violentos combates contra los japoneses, cuyas pérdidas han sido también crecidísimas, según dice el nuevo alcalde, general Chang Tzu Chung.

La acción en Tientsin, a juzgar por los mensajes que la Agencia «Reuter» ha recibido del mismo frente de las operaciones, se desarrolla todavía con extraordinaria fuerza. Las balas caen en las casas de la Concesión Francesa; se pelea junto al río Hai-Ho, al otro lado de la ciudad, a unos 300 metros apenas del barrio extranjero. El cañón truena a lo lejos, anunciando que la acción es muy reñida.

Otro despacho de Shanghai dice que en los centros japoneses de esa ciudad se reconoce que las tropas chinas se han posesionado de Wangping nuevamente y que el grueso de los contingentes que se hallaban en esa área ha cruzado el río Yungting. Pero la misma fuente, la Agencia «Domei», dice que en Peiping se ha organizado una comisión política compuesta de tres chinos y tres japoneses, que se encargará provisionalmente de la situación en la ciudad.

El bombardeo de Tientsin por la aviación japonesa tuvo caracteres de verdadera dureza, calculándose los muertos en varios millares; la famosa universidad de Nankín fué incendiada también por los aparatos nipones.

## El Rey Jorge pidió informes sobre los sucesos irlandeses

Cuando los Reyes llegaron de regreso a Londres el pueblo inglés los aclamó

LONDRES, julio 29. (AP).—El primer Ministro Neville Chamberlain pasó hoy una hora con el Rey Jorge VI en el palacio de Buckingham al regreso del monarca de su visita al Norte de Irlanda, donde el terrorismo puso una nota discordante en las aclamaciones generales de que fué objeto el Rey.

Se sabe que Chamberlain y el soberano trataron de las ocurrencias de ayer y algunas autoridades dicen que no fueron una sorpresa para nadie, por cuya razón la visita del Rey Jorge y de la Reina Isabel fué mucho más breve que en ningún otro viaje de coronación.

Mientras los Reyes pasaron tres días en Gales y una semana en Escocia estuvieron sólo doce horas en Ulster.

La prensa inglesa está dividida en sus comentarios acerca del suceso.

«¿Qué viene ahora?, pregunta el «Daily Mirror». «¿Acaso un viaje a Abisinia? ¿Una visita a Mr. Gandhi o una visita a Peiping?»

El conservador «Morning Post» declara que «el mundo civilizado se ha familiarizado ahora con el carácter de la política gansterista de Irlanda para sorprenderse».

El «Irish Times», único periódico de Dublín que comenta el caso, dice:

«Nosotros y los demás irlandeses de buena voluntad hemos abrigado la esperanza de ver unida a Irlanda y todos los años registramos con monótona regularidad la perpetración de algún acto insensato que no puede por menos que alejar al Norte del Sur de Irlanda.»

Tres individuos que fueron hallados en la cima de un monte a tres millas del lugar en que fué dinamitado un puente entre Londonderry y Belfast, fueron llevados custodiados a Dundalk.

Otros dos fueron arrestados por haber desarmado a un policía en Belfast.

Los investigadores que examinaron la poderosa bomba que hizo explosión en un almacén próximo a la ruta de la procesión real dicen que los terroristas habían intentado causar daños a la planta de energía eléctrica de Belfast más bien que al Rey y la Reina.

Las fuerzas del Norte de Irlanda están haciendo un registro por los montes que separan esa región del Estado Libre.

Cuando el tren especial que conducía a los Reyes llegó a la estación Euston de Londres, esta mañana, los soberanos fueron aclamados por el pueblo.

**SALIO EL AVION**

FOYNES, julio 29 (AP).—El avión de la Imperial Airways salió hoy con rumbo a Terranova en su segunda travesía sobre el Atlántico.

## ACTUALIDAD INTERNACIONAL

Las condiciones del Norte de China han entrado de nuevo en un plano violento de dificultades; el gobierno de Nankín acusa al Japón de tratar de ocasionar nuevas perturbaciones para hallar el pretexto que le hace falta para impulsar la conquista de la provincia de Hopei. Los motivos nunca habrán de faltar; los nipones, ejecutando un plan de conquista, han procedido más de una vez a organizar gavillas de individuos profesionalmente organizados para la provocación; se les ha visto actuar en Shanghai, en Tientsin y en muchas poblaciones chinas. El ataque nipón sobre la ciudad de Wampú, fué ocasionado por las manifestaciones organizadas por los nipones allí residentes, que originando choques con los chinos, se tradujeron en las exigencias del almirante Shiosawa primero y más tarde en un desembarco de infantería de marina japonesa con todas las de la ley. De tan poca monta han sido todos los incidentes que se han registrado en China en relación con el desarrollo ulterior, que incluso sorprende que se llegase a tanta violencia por lo que aparentemente carecía de importancia.

La toma de Manchuría fué consecuencia de que los rieles del ferrocarril de Mukden fueran separados en 65 cms. de los durmientes y la invasión de Shanghai en el maltrato de tres monjes budistas nipones por una banda de agentes provocadores. Este último hecho fué la causa de la destrucción del barrio de Chapei, en Shanghai, con pérdidas por 1,500 millones de pesos y una enorme mortandad entre la población civil.

Para lo que está sucediendo actualmente en el Norte de China no hay la menor justificación en ningún orden; se trata tan sólo de extender las fronteras del Japón y se buscan los motivos más insignificantes para ir al asalto, a la agresión. Nada de extraordinario tendría que coincidiendo con estos hechos en el Norte se produjeran otros, no menos violentos, en partes distantes, bien con un desembarco nipón, bien con otra forma de agresión.

La penetración japonesa en el Norte de China se ha venido ejecutando en una forma dura, violenta, por etapas bien sincronizadas. En algunos casos, el gobierno de Nankín ha cedido, aunque sin perder la soberanía, para obtener mejores posiciones diplomáticas en la negociación; en 1933, los nipones se colocaron a las puertas de Peiping, y los generales Yen Shi Shan y Feng Yu Hsiang que en cierto modo habían sido adversarios del gobierno central, se plegaron al régimen central, creyendo que de ese modo correrían menos riesgos ante el empuje nipón. El general Huang Fu, enviado en esas condiciones a Tientsin, pactó la llamada tregua de Tangku, por la cual los nipones adquirieron una serie de ventajas, sin haber tenido que llevar las armas a una decisión. El general Huang Fu, escurridizo, en quien no se ha puesto jamás mucha fe, quedó entonces al frente de un régimen cohesionado, en cierta forma autonómico, que mantuvo la paz durante algún tiempo; en agosto de 1935 los japoneses juzgaron que ya habían esperado bastante y tras de haber realizado una obra de destrucción económica, de zapa financiera en las provincias septentrionales, y exigieron la disolución de aquel gobierno, llamado «Consejo de Reorganización Política del Norte de China». Después de muchas deliberaciones, el general Ho Ying Ching llegó al convenio Ho-Umetsi, por el cual se creó el «Consejo Político de Hopei-Chahar», bajo la dirección del general Sung Cheh Yuan. Posteriormente, la influencia del Partido Nacionalista no cesó de penetrar en el Norte, acrecentándose así el deseo de resistencia al Sol Naciente en mayor grado. Contra eso, se han producido los incidentes de Lukukiao y el puente de Marco Polo, sin más finalidad que terminar la conquista de la provincia de Hopei, en la cual se pretende fundar un régimen semejante al de Manchukuó.

La ocupación total de la provincia de Hopei, pues ya los japoneses poseen la parte oriental, en donde han fomentado el régimen de Tungchau, al frente del cual se encuentra Jin Yu Keng, daría a los nipones la posesión de todas las rutas estratégicas para penetrar en las provincias de Sui-Yuan, Shansi y Honan, que están dominadas desde Peiping.

Los japoneses, exigiendo el repliegue de las tropas chinas de la División 37, esperan lograr que del área de Peiping desaparezcan las huestes bien disciplinadas del Mariscal Feng Yu Hsiang, contra el cual ahora, como antes contra el mariscal Chang Hsiao Liang, mueven sus intrigas. Los nipones están perfectamente enterados de que los generales Sung Cheh Yuan y Shang Chen están decididos a resistir su agresión, contando para ello con tropas perfectamente adiestradas, equipadas con el material de guerra más moderno y dotadas de espíritu patriótico que, en el presente caso, no puede tener otro signo sino la hostilidad al Japón.

El general Shang ha sido gobernador de Hopei y Suiyuan; es uno de los militares más populares de China; combatió a los japoneses en los pasos de la Muralla, en la parte septentrional de la provincia de Hopei y en su favor se han acreditado algunas victorias sobre los soldados imperiales. En la línea de Tientsin a Paotingfú, en donde están actualmente abaluartadas sus tropas, resistió también una acometida nipona, con gran éxito. Se cuenta de él que en un período en que faltaban vituallas para los soldados, él las compró de su propio peculio, empeñando sus bienes.

El general Sung Cheh Yuan ha sido el único militar chino que se ha opuesto a los japoneses con decisión desde el primer momento. Es ya un héroe legendario, por la tenaz resistencia que opuso en la provincia de Jehol a los invasores. Pertenece al ejército de Feng Yu Hsiang.

En la provincia de Chahar también ha luchado contra los japoneses, que tratan ahora de vengar aquellos desastres, en territorios de la provincia de Hopei.

En las exigencias que hacen los jefes militares del Japón de que se despida del mando a los «elementos hostiles al Japón», está comprendido, como por derecho propio, este caudillo de la República.

Varias veces los jefes militares de China han declarado: «Es preferible la muerte a vivir bajo la dominación del Sol Naciente; los ultrajes que ha sufrido nuestro pueblo en la Manchuria son intolerables. Es preferible combatir, obligando a nuestros adversarios a poner en pie de guerra todos sus recursos».

J. L. M.

**El NOTICIERO DEL LUNES, nuestro vocero especial de ese día, será distribuído en lo adelante a los suscriptores a la misma hora que el DIARIO DE LA MARINA.**

**Obedece esta modificación al propósito de adelantar aún más al público que nos favorece las últim

SUPLEMENTO DIARIO EN ROTOGRABADO

# DIARIO DE LA MARINA

ACTUALIDAD NACIONAL E INTERNACIONAL

LA HABANA, VIERNES, 30 DE JULIO DE 1937

HEMEROTECA NACIONAL DE CUBA

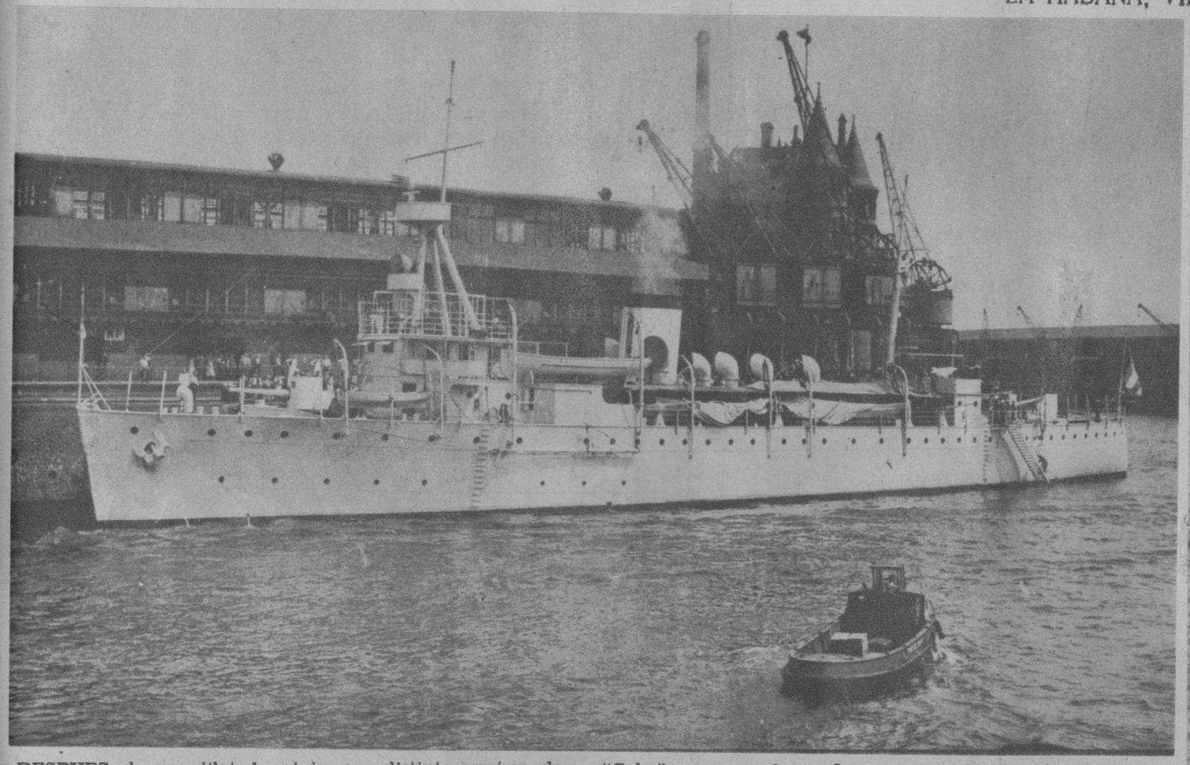

DESPUES de un dilatado viaje por distintos países de Europa—a donde fué para asistir a la gran demostración naval de Londres, con motivo de la coronación de los reyes Jorge y Elisabeth—, el crucero de la armada nacional "Cuba" es esperado mañana en nuestro puerto, a cuya llegada se le rendirá una calurosa manifestación de simpatía. Aquí aparece, mostrando toda su belleza de líneas, anclado en el puerto de Hamburgo (Alemania) (F. Sch.)

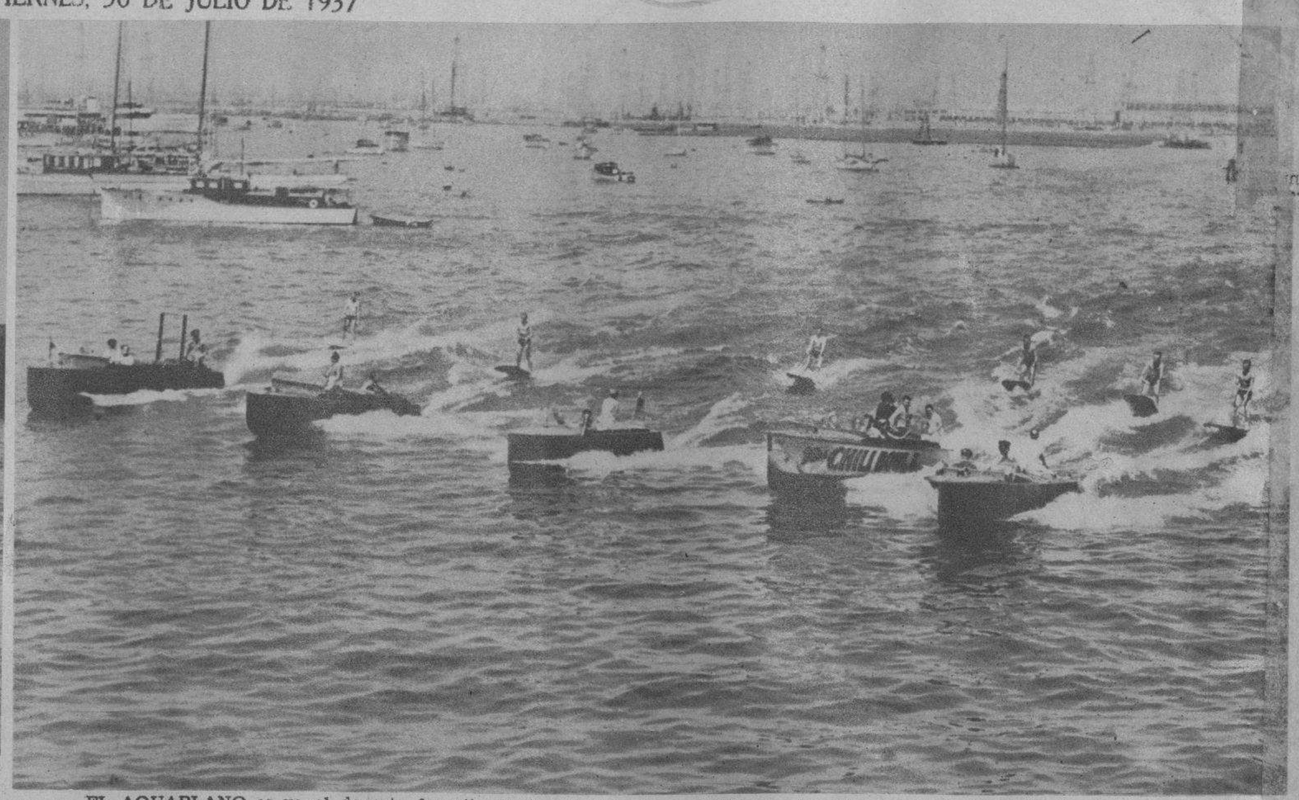

EL AQUAPLANO es ya el deporte favorito en las playas extranjeras. Con estas competencias, que se llevarán a cabo en la playa de Hermosa (California), son ya tres años los que puede decirse que se ha proclamado el imperio de este deporte veraniego. Particularmente en la Isla Catalina, en el Sur de California, ha sido aceptado por todos los veraneantes. Aquí se ven parte de los 30 botes, arrastrando otros tantos aquaplanos, entrenándose para las competencias de 27 millas que se celebrarán el próximo domingo (FOTO WIDE WORLD)

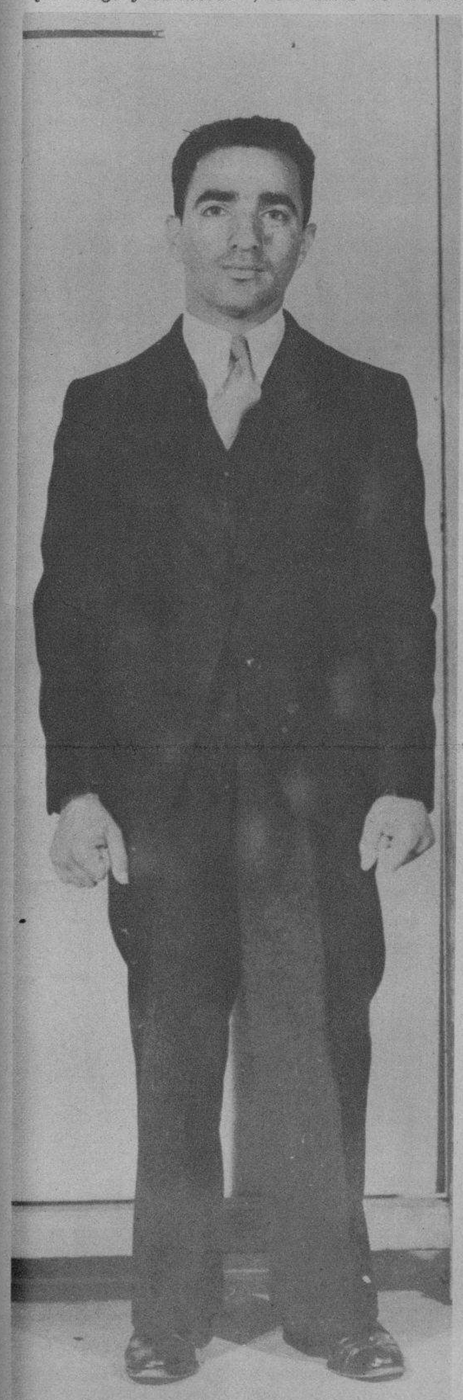

¿UN HOMBRE DE GOMA? Joaquín Vienna, de Santa Clara (California), aquí presente, es víctima de un capricho de la naturaleza, que tiene la rara virtud de irle rebajando la estatura, poco a poco. En 1925 medía 5 pies, cuatro pulgadas; ahora: 4 con seis pulgadas. Los doctores del Hospital Municipal de la población, lo han sometido a los Rayos X, para iniciar la investigación de este "rebajamiento", que provisionalmente atribuyen a encogimiento de una vértebra de la columna dorsal (Foto Wide)

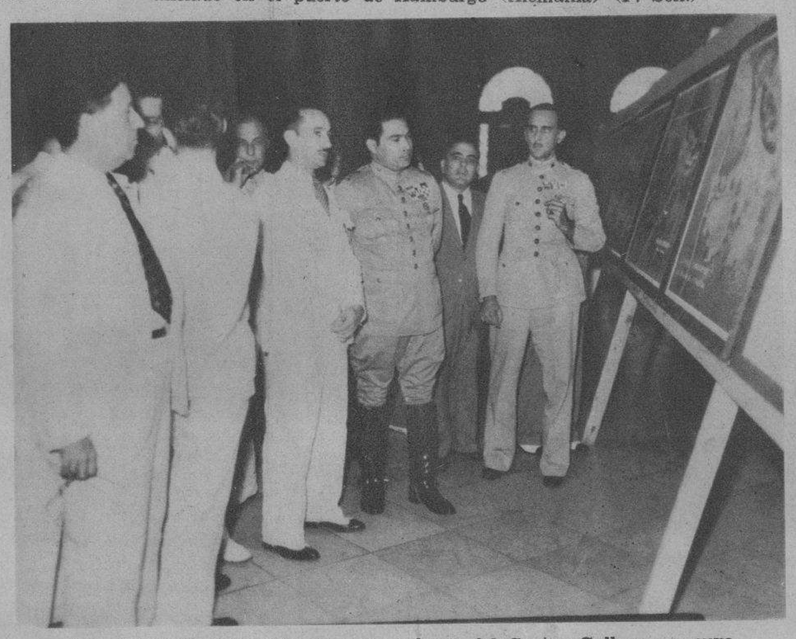

EL CORONEL Batista visitó ayer los salones del Centro Gallego, en cuyo segundo piso se exponen los planos del Sanatorio que ha de construirse en Topes de Collantes (Trinidad). El señor C. García Lago, Presidente de la gran entidad regional, recibió al Jefe del Ejército; y aparecen también en la foto el Tesorero Sr. Vascós y el Secretario Dr. Alfredo Blanco. El comandante e ingeniero Sr. Bolet dió al coronel Batista prolijas explicaciones acerca de la construcción del Sanatorio (Foto D. M.)

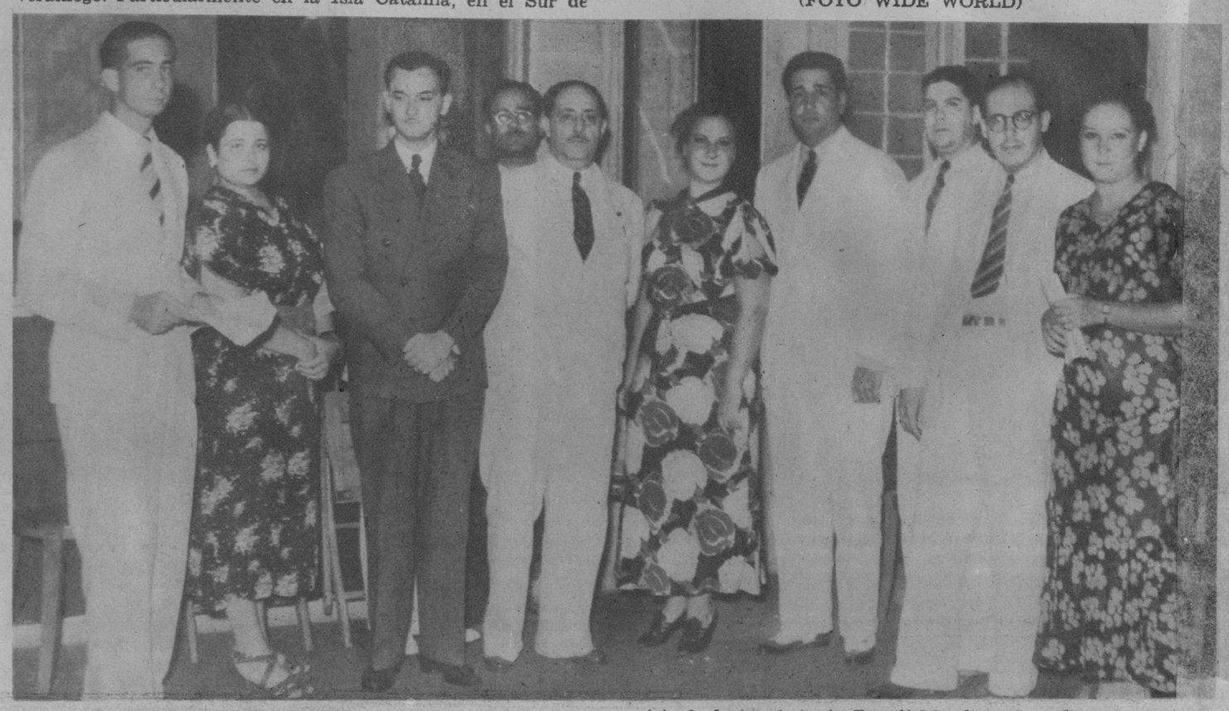

EN LOS "MIERCOLES de Teatro Cubano" iniciados brillantemente por el Ayuntamiento de la Habana, pronunció una interesante charla sobre el pasado, presente y futuro del teatro nacional, el distinguido escritor Alfonso Hernández Catá. Acompañan al ilustre novelista, el Alcalde Municipal, doctor Antonio Beruff Mendieta, la señora de Hernández Catá Jr., los artistas Martha Martínez Casado, Carlos Badías, Caridad Bravo y nuestro compañero César Rodríguez. Este acto cultural se trasmitió desde las estaciones CMCB (onda larga) y COBC (onda corta) (Foto D. M.)

LA CONDESA del Rivero, esposa del Ministro de Cuba ante la Santa Sede, en el famoso balneario de Montecatini en Toscana (Italia) (Foto Ital.)

DE IZQUIERDA a derecha: doctores Zenón Zamora, Secretario de Sanidad; José A. Presno, Díaz Albertini, López del Valle, Horacio Abascal y Domingo F. Ramos, que presidieron el acto de anteayer en el que se le impuso la condecoración con el grado de Oficial de la Orden de Finlay al profesor de la Universidad de Cornell, Morton C. Khan, quien aparece en la extrema derecha de la foto (Foto D. M.)

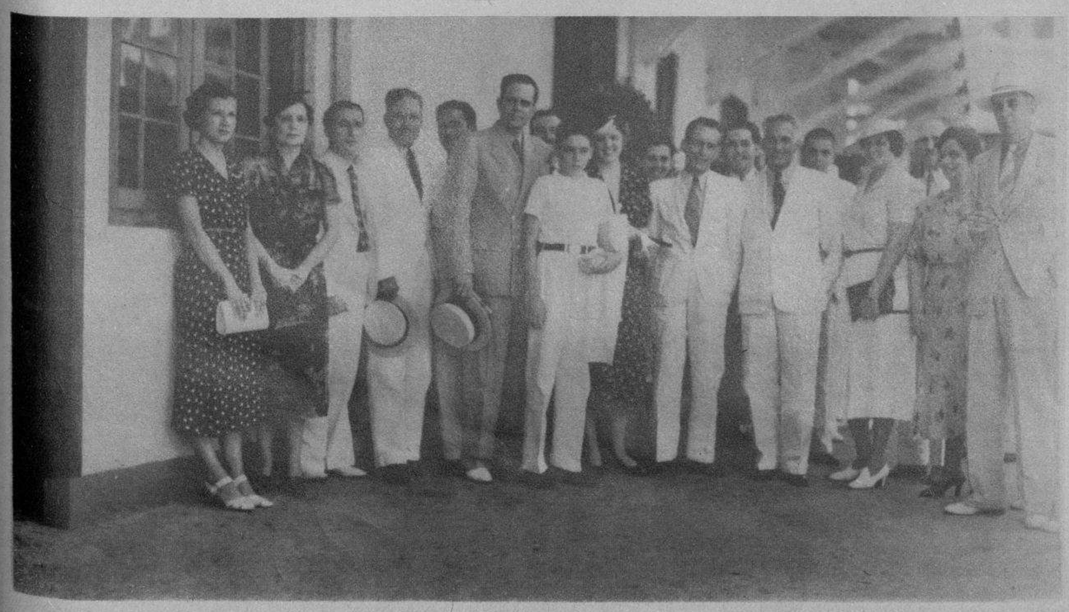

LOS "AMIGOS del doctor Alfredo Botet", reuniéronse anteayer en su domicilio social, para proceder a la elección de su nueva Directiva. Con ella —ya elegida— aparece el doctor Botet en este grupo captado después de la elección (Foto D. M.)

ACOMPAÑADO por su distinguida esposa, su hermano —nuestro compañero el director de estas páginas Ignacio Rivero—y un nutrido grupo de amigos, aquí se ve al querido doctor Felipe Rivero, en el momento de embarcar, ayer, por la vía aérea, hacia los Estados Unidos, desde donde continuará a Europa para pasar unas breves vacaciones. El Dr. Rivero recibió, hace días, una demostración calurosa de simpatía, con motivo de este viaje, de parte de numerosos amigos (Foto D. M.)

M.E.C.D. 2016

OTRO ASPECTO del almacén quirúrgico del Hospital, donde, como se ve, abundan las existencias y priva un ambiente de pulcritud

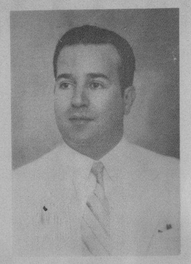

SR. ROGELIO Pérez, Jefe de Despacho de la Jefatura de Sanidad Municipal y Administrador en comisión del Hospital de Emergencias

UN DETALLE del almacén de productos quirúrgicos y farmacéuticos del Hospital de Emergencias

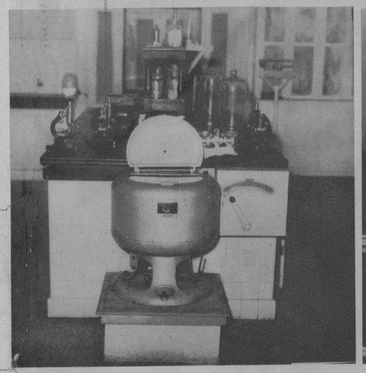

SIN CONSIGNACION especial para ello, la Administración del Hospital ha podido adquirir esta centrífuga y varios microscopios—con un valor total de 800 pesos

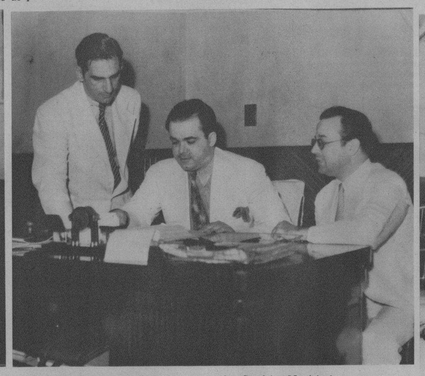

EL DR. SUAREZ Fernández, Jefe de los Servicios Municipales, que con tanto celo y brillantez viene actuando al frente del Hospital, despachando con el señor Rogelio Pérez, jefe de Despacho y Administrador, y el señor Elpidio Domínguez, competente jefe de almacenes de casas de socorros

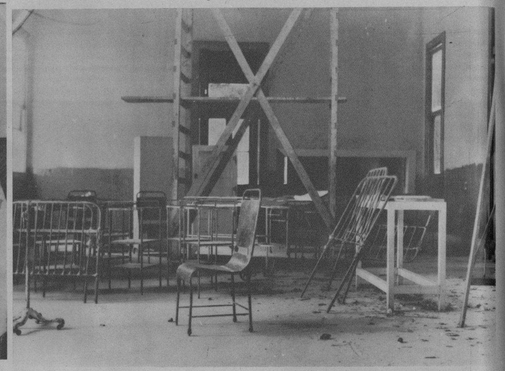

UNA SALA en reparación, bajo la dirección personal del Administrador señor Pérez

# EL HOSPITAL MUNICIPAL: UNA ADMINISTRACION MODELO

Desde hace ocho meses — plazo corto si se tiene en cuenta la labor realizada— se halla a cargo de la Administración del Hospital Municipal el señor Rogelio Pérez. De su paso por ese centro nos habla más que la frase elogiosa, el hecho contundente. Realizando obras día a día, mejorando los servicios del establecimiento, el señor Pérez tiene un saldo en la caja de la administración de 1.089.66 pesos, lo que unido a las inversiones de las mejoras introducidas, le dan a su administrador el legítimo título de competente, tenaz en sus empeños y capacitado para sentir los problemas de ese centro tan importante de la Habana.

Todas las salas del Hospital, que están siendo reconstruídas en la actualidad, serán dotadas de baños modernos, etc., de que carecían desde su fundación. Se hallan en curso de reparación muchos departamentos, entre ellos, la Sala E, que quedará lista dentro de escasos días; con un costo de $8.00.00 procedió al arreglo del Laboratorio, que podrá ser, desde dentro de poco, de una gran utilidad.

Y todas esas mejoras, todas las iniciativas, cumplidas ampliamente, ha podido realizarlas el señor Pérez sin consignación presupuestal alguna, sólo contando con su celo y sus grandes dotes de organizador, administrando honestamente la cantidad de $1.000.00 mensuales de economías que, sin perjuicio de los servicios del establecimiento —más bien mejorando éstos— ha podido realizar.

Las fotos que acompañamos a esta página, tienen más elocuencia que lo que podamos añadir, pues cada una de ellas, en detalle, habla muy alto de la gestión del señor Rogelio Pérez, en el corto espacio de tiempo que administra nuestro Hospital Municipal, donde, aparte todo lo anotado, hay en existencia materiales quirúrgicos y medicinales por valor de $7.000.00 (siete mil) sin contar, los víveres, comestibles, etc. Es justo—y lo hacemos constar muy gustosos—llamar la atención de nuestro Alcalde, felicitándole por la brillante gestión del señor Pérez, ya que a él corresponde en parte la satisfacción de haberlo designado para tan importante cargo.

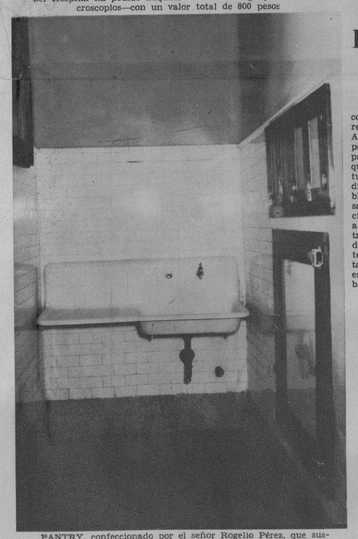

PANTRY, confeccionado por el señor Rogelio Pérez, que sustituye al existente cuando se hizo cargo de la Administración

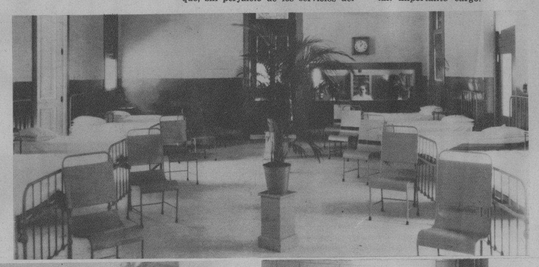

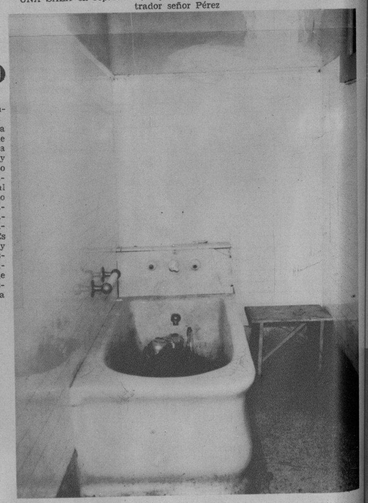

SALA F, reconstruída por el actual Administrador, donde, con la higiene más escrupulosa, campea el buen gusto

NEVERA y bañadera existentes en el Hospital, afortunadamente desaparecidas a la llegada del actual Administrador

VIVERES. Aquí, un aspecto central, positivamente soberbio, para juzgar a la Administración actual del Hospital, del almacén de víveres

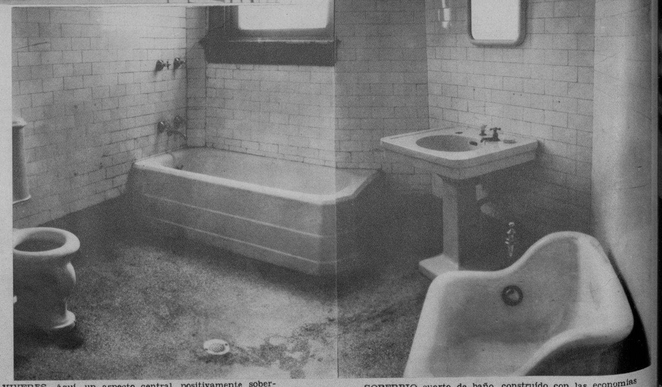

SOBERBIO cuarto de baño, construído con las economías realizadas por el Administrador

M.E.C.D. 2016

LAS TELAS de encaje, cuando se interpretan después de un estudio concienzudo, resultan verdaderas maravillas como éste modelo que luce la bella señorita Alicia Menocal y Nadal, confeccionado en el Salón Francés de EL ENCANTO, bajo la dirección de Ana María Borrero

GOOD LUCK!!, dice Max Factor, el genio del maquillaje de Hollywood, estrechando la mano de Raul Gurruchaga, director de "El expreso aéreo de Hollywood", el nuevo programa de radio de Cinelandia, y adiós dicen todos, Barry Norton, Alida Vischer, Margo Brooks, mientras los muchachos de la orquesta, ya en el interior del expreso, están ensayando las últimas melodías de Hollywood para el primer viaje. Manuel Alvarez, director del Depto. Extranjero de Max Factor, dice adiós por la despedida. Este es el viaje inaugural del Expreso Radiotelefónico de Max Factor para toda la América Latina, que empezará a trasmitirse por la Estación C. M. O. X. el próximo día 2 de agosto a las 12 y media p. m.

NAIL
Pentint
PATENT PENDING
LACQUER
CARL C. HOFFMAN INC.
ST. LOUIS, MO.
U.S.A.
ESMALTE DE LA MAS ALTA CALIDAD
EN COLORES DE MODA
NO MAS UÑAS MANCHADAS NI PARTIDAS

ANN Rutherford nos muestra la amplitud de sus faldas que haciéndolas dentro de una forma circular enteramente no aumentan y caen en suaves pliegues que favorecen

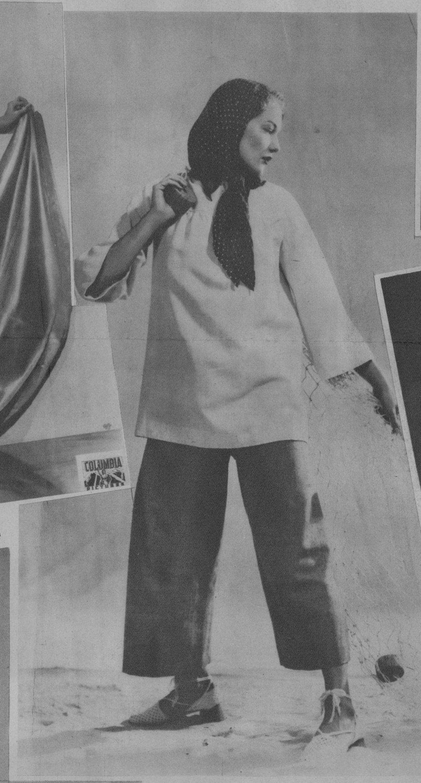

LOS GRANDES modistos de Londres han presentado este modelo de traje para playa que resulta muy cómodo. Es un overalls de shantung azul cobalto, una blusa blanca y un pañuelo rojo en la cabeza

ANITA Louise, la graciosa artista de la Warner, nos muestra, en una pose encantadora, un modelo de vestido interpretado en chiffon plisado color de rosa ultrido

NUEVO traje de baño que representa la última moda y con el que Martha Tibbetts luce mejor sus encantos. Es de lastex azul turquesa adaptado al cuerpo enteramente, combinado con el gorro

CUARTO de dormir, de una sencillez elegantísima, que concuerda con el mobiliario de estilo moderno fabricado por la conocida mueblería LA MODA, de Galiano y Neptuno, basado en un diseño del gran decorador francés Pierre Bacharach

**CINCO VECES MÁS POTENTE** (según prueba científica) que cualquiera otro antiséptico común; y, sin embargo, ejerce acción tónica sobre los tejidos y favorece la cicatrización inmediata.

**NO DUELE**—No daña los tejidos de la epidermis, como ocurre, a veces, con el yodo y otros cáusticos. Ayuda a la naturaleza a cerrar más pronto la herida, disminuyendo el peligro de infección.

**NO MANCHA**—Zonite es incoloro y no deja esas feas manchas de otros antisépticos. 7ZS-21

**Zonite**
Para Cicatrizar Más Pronto
Para Aliviar Más Pronto

LA DOBLE coronación de S. M. la Reina Luisa Navarro y de la Emperatriz Olga Vázquez, que han reinado en los Carnavales de Verano, de Santiago de Cuba, se llevó a cabo en los salones del Gobierno Provincial de Oriente. Ambas soberanas, después del acto (F. D. M.)

UNA DE LAS comparsas, titulada "Los Guajiros", de la Palma, que desfiló durante el Carnaval de Santiago de Cuba (Foto D. M.)


"ELEGI A LA JOVEN DE LABIOS *Mas Besables*"

**Así eligió los labios más bellos en una prueba en Hollywood**

Al presentarle a Tullio Carminati tres jóvenes—una de labios pintados con lápiz labial ordinario; otra con labios sin retoque y la tercera con Tangee—el famoso astro, instantáneamente, escogió la tercera. "Sus labios son besables—dijo—porque se ven naturales".

Esa es la opinión de los hombres. El aspecto de pintura en sus labios se evita con Tangee, que aviva el color natural, da un atractivo irresistible.

Si prefiere un tono más vívido, para uso nocturno, pida "Tangee Theatrical".

El Lápiz de Más Fama
**TANGEE**
EVITA ASPECTO PINTORREADO
Insista en obtener siempre los productos Tangee para su maquillaje

AGENTE: RICARDO G. MARINO
Apto. 1096. Habana.

EL CARNAVAL de Verano, en Santiago de Cuba, ha tenido este año extraordinaria animación. Nuestra foto muestra a S. M. la Reina Luisa Navarro y a la Emperatriz Olga Vázquez, en su carroza, durante el desfile (Foto D.)

EL DR. DE LA Fuente, Letrado Consultor de la Compañía Lechera de Cuba, leyendo su hermoso informe, ayer, en la sesión del Club Rotario dedicada al problema del abasto de leche. En la presidencia, el doctor Pérez Cubillas, Presidente del Club, el señor José C. Vior, Tesorero, y Pepe Gasch, que fungió de Secretario (Foto D.)


La delgadez, es el fantasma de la mujer moderna. Recupere su peso normal, o aumentelo tomando el poderoso reconstituyente recomendado por la medicina moderna

**VINO CARNOIDE**

El maravilloso vino que ofrece vitalidad a niños, mujeres y ancianos.

**VINO CARNOIDE**

Sustituye con ventaja a las anticuadas inyecciones, los tratamientos y otros recursos inútiles.

**VINO CARNOIDE**

Aumentará su peso rápidamente.

GRUPO de damas y caballeros en los momentos de la coronación de la Reina del Carnaval de Verano, de Santiago de Cuba (Foto D. M.)

EL CAPITAN García Maroto, perteneciente a las fuerzas aéreas del generalísimo Francisco Franco, acaba de ser objeto de una alta distinción, por su comportamiento en la guerra civil: ha recibido la Gran Cruz Laureada, galardón que se adjudica rarísimas veces. El capitán Maroto está reputado como un "as de ases" en la aviación nacional (Foto D. M.)

CARROZA estilo "Patio andaluz", que desfiló también en el Carnaval de Santiago de Cuba, recientemente (Foto D. M.)

"CURRITO DE LA CRUZ", de A. Pérez Lugín, llevada a la pantalla, ha traducido al mágico idioma de las imágenes, el paisaje espiritual andaluz, con su generosidad, su rigidez, y su apego inflexible a las tradiciones

Al faltar la leche materna confíe en "DRYCO"

La alimentación infantil ideal desde el nacimiento.

"DANDY"
"BELWARP"
"PETRÓNIO"
"FAVORITA"
"DERBY"

**AVISO -**

LOS ALMACENES DE PAÑOS NO ABRIRAN SUS PUERTAS LOS SABADOS POR LA TARDE DURANTE EL VERANO

MURALLA 70 - Sobrinos de NAZABAL


M.E.C.D. 2016