1A SECCION

SERVICIO DE ASSOCIATED PRESS
Esta queda autorizada para usar nuestro servicio y noticias de información.
HILO DIRECTO CON NUEVA YORK

DIARIO DE LA MARINA

EL DIARIO DE LA MARINA es el periódico más antiguo de Cuba. Fué fundado en el año mil ochocientos treinta y dos.
SERVICIOS ESPECIALES DE ESPAÑA

1A SECCION

AÑO CV.—NUM. 174 | ACOGIDO A LA FRANQUICIA POSTAL | LA HABANA, VIERNES, 23 DE JULIO DE 1937.—SANTOS APOLINAR Y LIBORIO | TIEMPO PARA HOY: BUENO. | PRECIO: 5 CENTAVOS

ACORDO ANOCHE LA CAMARA POR 63 VOTOS CONTRA 43 LA NO REORGANIZACION DE LOS PARTIDOS

(COLUMNA CINCO)

CONVOCA LA CONFEDERACION DE LA CLASE MEDIA PARA EL CONGRESO IBERO AMERICANO ANTICOMUNISTA EN LA HABANA

Ilustres figuras de México laboran por extirpar del Continente el mal rojo que quiere corroer su espíritu

Este Congreso será un organismo mediante el cual se desvanezcan las calumnias que en favor del Marxismo lanzan los demagogos contra Gobiernos nacionalistas

LA LABOR TENDENCIOSA DE LOS «INTELECTUALES» DE LOS ESTADOS UNIDOS EN PERJUICIO DE IBEROAMERICA

De «Gobiernos que sin ser oficialmente comunistas ayudan a la propaganda radical y protegen a sus líderes», trata la Conf. de la clase media de México

...ONICAMENTE, sin que al asunto se concediese mayor importancia que a la aprobación del ...lio para un tramo de carretera, ...conocer hace unos días la nota ...al del Consejo de Secretarios, La Habana había sido seleccionada como sede del Primer Congreso ...comunista Iberoamericano, fijose el período del primero al ...ce de septiembre para la celebración de ese acto trascendental.

...posesión hoy de nuevos e interesantes datos sobre la significación y propósitos de ese Congreso, ...mos brindar a nuestros lectores ...informe más amplio, capaz de ...ar los altos fines que con esa ...ón se persiguen.

...Confederación de la Clase Media de México, presidida por el ilustre ingeniero señor Gustavo Sáenz ...Sicilia, es la entidad que lanzó el ...ecto y que corre con su organización. Figuran en esa Confederación personalidades tan destacadas ...los licenciados Eduardo Gar..., Santiago Ballina, Francisco ...Paz y Querido Moheno, y los ...res Manuel Muñoz, Sr., y Fran... Bautista.

...nscientes de la clase de propaganda que realiza el comunismo en ...tro Continente, por ser México ...la nación donde con más in...dad se desarrolla, estos distinguidos intelectuales se proponen realizar una labor conjunta y formidable, capaz de destruir, inteligentemente, con las armas de la verdad enfrentándolas a las de la calumnia, el embuste y el ridículo sentimentalismo, esa ola que pretende envolver a todos los espíritus ingenuos de la América, y mantener una agitación a cuyo ritmo puedan vivir sin trabajar los eternos explotadores del trabajador.

La mayoría de los gobiernos de Iberoamérica, ha adoptado ya fuertes medidas de represión contra el marxismo; pero esta Confederación de la Clase Media intenta que sea un movimiento unánime, vigoroso, sensato, con tanto de divulgación ideológica como de acción rápida, lo que aplaste definitivamente a la hidra comunista en el Nuevo Mundo.

Más elocuente que cuanto podamos decir es el sereno, ponderado e irrebatible texto de la convocatoria que lanza esa organización y que ofrecemos seguidamente, con objeto de que lo conozcan y mediten acerca de su contenido cuantos sienten el ligero sopor causado por los cantos de sirena comunistas y aun por los que ya duermen bajo el letargo de las prédicas oficiosas, cansinas y ridículas de los líderes aprovechados.

He aquí la Convocatoria:

LA «Confederación de la Clase Media», de México, en vista de ...sición actual del Comunismo en América Latina, sus trabajos y sus ...iones, considera necesario coordinar su contra los esfuerzos de diferentes gobiernos y grupos nacionalistas, por medio de la celebración del «Primer Congreso Iberoamericano Anticomunista», que tendrá lugar en la ciudad de La Habana durante los días 1o. a 15 de septiembre del año en curso.

...spués de los sucesivos fracasos ...dicha tendencia demagógica ha ...ido en Europa, derrotas que no ...men han atenuado su actitud ...ativa sino también suprimido ...o de su personal de agitación; ...ués de los sucesivos errores en ...situación de la Tercera Internacional, errores que han requerido ...as rectificaciones, muchas de ...extemporáneas; después de la ...esperada situación del comunismo ...añol, que en los actuales momentos ...re su cruenta agonía antes de ...definitiva destrucción; es indispensable organizar la batalla final ...el Comunismo en nuestro ...nte, pues, derrotado en Europa, ...amos nosotros como único ...po de cultura occidental en ...pretenderá realizar sus ambiciones.

...situación de Iberoamérica acusa ...encia de madurez en el movimiento comunista: en unos países ha ...ya combatido con éxito; en otros, ...al acecho esperando la ocasión propicia; en algunos, por lo menos, en estos momentos ...aparentemente en triunfo, sus ...eras, con la protección de gobiernos que, sin ser oficialmente comunistas, ayudan de continuo a la ...paganda radical y protegen a sus ...s dándoles apoyo moral y ma...

...la interdependencia de las ...ones del Continente, semejante ...dad es una constante amenaza ...para los países en que el Comunismo ha sido batido, si no se organiza un movimiento sin límites de ...eras. Intensa es la propaganda ...hace el Comunismo en contra de ...ernos que, por encarnar ideas de ...o, lo han derrotado, y su trabajo subversivo exterior es incesante. Editoriales marxistas, prensa marxista especial para la América, servicio de información, consignas precisas para todo el Continente, y muy ...ladas para cada nación del mismo, ...tales son algunos de los elementos con que cuenta la Tercera Internacional, para subvertir el orden ...nosotros, además de la ayuda directa y oficiosa que halla en el ...erno de tipo radical que protege toda su fuerza el trabajo de zapa de las izquierdas.

...otra parte, la táctica del Frente Popular, que es la más reciente ...de provocar la revolución, hace que las masas de población desorientadas puedan caer fácilmente ...las manos de los agitadores radicales. Todos los que confunden sentimentalismo con justicia, los que no saben distinguir entre medidas enérgicas y crueldades, los que desconocen el derecho de los gobiernos en riesgo de ejercer su poder coactivo, son objeto de una propaganda incesante con propósitos ...ensivos, dramática, de publicidad, ...que, al ocultar sus aviesas finalidades, pone en peligro las ventajas obtenidas por la liquidación del Comunismo en los pueblos afortunados.

...además, naciones que claman ...el más completo desamparo entre ...manos de la opresión roja: pueblos que, sin el auxilio solidario de ...otros del Continente, diríase que ...están a punto de perecer, retrocediendo a siglos de barbarie, borrados de la cultura occidental por la ola de grupos nacionalistas a los que ...los pueblos no han podido ayudar, ...entre otras razones, la propaganda de los gobiernos opresores ...abundante como grandes son ...delitos cometidos por sus gober...

Los hechos anteriores hacen indispensable la unificación del movimiento anticomunista de todos los pueblos, de todos los hombres, de todos los gobiernos que quieran salvar a la América: Cruzada intensa que ...hasta el día en que el peligro se haya definitivamente alejado. No se pretende que cada grupo nacional pierda su fisonomía o los ideales que particularmente lo justifican ...y alientan, sino que, precisamente para defender esa fisonomía característica de los ataques del enemigo, es indispensable conseguir un mínimo de unificación y de organización de manera que el trabajo tenga efectividad plena, frente al fuerte avance que respaldan el dinero y la técnica combativa, que en la ...rica tiene la Tercera Interna...

Si bien es cierto que, por las dificultades nacionales, por los odios de fronteras, por la propaganda hábil en las naciones que son ejes de la vida internacional y del equilibrio europeo, por el chauvinismo exagerado, la unificación de la lucha contra el Comunismo en el antiguo Continente cuenta con grandes dificultades, hay en cambio allá, fuerzas de resistencia que no se pueden borrar de un momento a otro. Hábitos de lucha y tradiciones firmemente establecidas. En América, por el contrario, se brindan grandes facilidades para un movimiento conjunto, historia semejante durante varios siglos, unidad lingüística, semejanzas mentales y, en cambio, por los problemas de las minorías autóctonas no incorporadas, por la poca densidad de población y más que nada, por la juventud de nuestros pueblos hay un notorio atraso en las virtudes cívicas, menor fuerza en las estructuras nacionales, y, consecuentemente, menor resistencia contra el Comunismo. De manera que, el movimiento de lucha unificada, más sencillo de efectuar en la América por la similitud de las tradiciones y régimen de vida, es al mismo tiempo mucho más necesario en nuestro Continente que en el Europeo.

En la práctica y frente a un enemigo común, aspiramos a constituir una organización estable que en ciertos aspectos pueda combatirlo. No es nuestro ideal reunirnos en un Congreso, por muy brillante que éste pudiera ser, para después separarnos sin más ventaja que la particular derivada de la reunión, sino por el contrario, queremos dejar fundado un organismo que, con el apoyo de los grupos nacionales anticomunistas pueda salir al encuentro del enemigo y batirlo, en diversos aspectos fundamentales. Tampoco nos hacemos ilusiones; sabemos que el Comunismo será eficazmente combatido sólo por los ciudadanos de cada región afectada, pues nada puede substituir al particular esfuerzo de los diversos grupos sociales en esta lucha; pero hay cuestiones de propaganda general que solamente unificada y en forma amplia puede producir resultados satisfactorios. Es indispensable también, un conocimiento del enemigo de manera que, en muchos aspectos se puedan prever sus movimientos inmediatos para poder combatirlos con mayor eficiencia.

Nuestro «Primer Congreso Iberoamericano Anticomunista», tiene, pues, como finalidad inmediata, la organización en Iberoamérica de la propaganda anticomunista. Es el primer paso para un organismo estable; es la oficina de publicidad, defensa y esclarecimiento de la lucha anticomunista, y al mismo tiempo el órgano mediante el cual se desvanezcan las calumnias que, en favor del Comunismo lanzan los radicales contra los gobiernos nacionalistas con toda su falacia demagógica.

Merece un comentario la invitación que hacemos a las organizaciones patrióticas de los Estados Unidos. Recientemente algunos grupos llamados «intelectuales», han invitado a voceros del radicalismo norteamericano para que sustenten conferencias y colaboren con el movimiento de izquierda de ciertas naciones del Continente, presentando sus puntos de vista con cierto brillo, recurriendo al sentimentalismo, muy explicable en la América Latina, y utilizando grandes elementos de publicidad existentes en la Unión Americana. Esos agitadores, que no hacen daño en su Patria, sí lo hacen, y grave, en las nuestras; además, el peso de la opinión norteamericana, considerable en muchos pueblos de América, es esgrimida en contra nuestra por esos mismos elementos. La mentalidad media norteamericana, políticamente inclinada a la democracia, es fácilmente engañada sobre los asuntos de América por esos agitadores que exponen las consignas «democráticas» de que hablan en la actualidad los comunistas; por fin, el conocimiento del alma norteamericana y de las dificultades psicológicas que hay para comprender los problemas de Iberoamérica, facilitan a los mismos llamados intelectuales de que hablamos, al presentar deformada, exagerada e inconveniente, la lucha del hispanoamericano patriota contra el Comunismo. Por esas razones hemos creído muy conveniente hacer extensiva nuestra invitación a las organizaciones norteamericanas que aunque con problemas distintos de los nuestros por la situación del país de donde provienen, pueden, sin embargo, en un momento dado, ser dignos y muy capaces esclarecedores de la verdad iberoamericana en los Estados Unidos y eficaces contradictores de los propagandistas radicales a que nos hemos referido.

Nuestro Congreso Iberoamericano tiene finalidades prácticas que a nadie se ocultan. No aspiramos sino a coordinar las fuerzas de orden, contra todos los elementos que tratan de destruir lo que siglos de esfuerzos dolorosos han creado en nuestra América. Una voz de tradición viviente llena nuestro entusiasmo. Somos, en cierta forma, los que sostenemos las banderas de la libertad de América, recibidas de nuestros héroes caídos en legítima herencia. Cumplimos con esto un destino: el de hacer para nosotros y de legar a quienes nos sigan un Continente limpio, que soñara el conquistador aventurero y heroico, el que forjaron los colonos y los evangelizadores, el que ardientemente procuraron heredarnos los próceres de nuestros movimientos libertarios, la misma tradición por la que España, la siempre heroica, se desangra en estos momentos. Brilla, pues, sobre nuestro entusiasmo, la esperanza.

Patria y derechos. «Confederación de la Clase Media»: Presidente, Ing. G. Sáenz DE SICILIA. Por la Comisión Organizadora del Congreso: Lic. Francisco DORIA PAZ, Lic. Enrique Sáenz DE SICILIA

México, D. F., abril de 1937

"BAJO EL MANTO DEL HUMANITARISMO HEMOS ESTADO AYUDANDO A LOS ROJOS ESPAÑOLES" DIJO EL PRIMER LORD DEL ALMIRANTAZGO INGLES

Fué denunciado un nuevo envío de voluntarios para los rojos

Alemania acusa a Francia de «querer liquidar brutalmente el sistema de la neutralidad»

DETALLES CONCRETOS DE LA FLAGRANTE VIOLACION

BERLIN, julio 22. (Havas).—La prensa de provincias, sigue publicando largas informaciones en que se propone demostrar que desde hace varios días no han cesado de entrar en España, contingentes de la Legión Extranjera de la Zona Francesa de Marruecos, que han atravesado la frontera, con dirección a la región dominada por los rojos; el gobierno francés ha desmentido estas informaciones, por medio de la Embajada en esta ciudad.

El «Westdeutscher Beobachter» dice: «No se trata ya de hacer pasar a España contingentes reducidos de 50 a 60 hombres, pertenecientes a gavillas de criminales o fugitivos de la justicia; están saliendo para la Península, formaciones completas, de unos 800 a 1,000 hombres, por lo cual es indiscutible que se están enviando a España, con intervención directa en el país, cuerpos completos de voluntarios; en Alemania queremos saber si se pretende liquidar de una manera tan brutal todo el sistema de la neutralidad».

El «Maburger Fremdemblatt», el «Schleschische Tageszeitung» y el «Berliner Boersen Zeitung», también abundan en las mismas acusaciones contra Francia, que hacen extensiva en algunos casos a la Unión Soviética, por acción combinada de la III y la II Internacionales Obreras.

El «Volelkischer Beobachter», en un despacho de Praga, arremete contra el gobierno de Checoeslovaquia, por un cartel que se ha fijado en todas las poblaciones del país en que se lee la frase: «Strezme sve Houmemi», traducida por «Destruyamos su país», en checo, cuando en verdad el equivalente es: «Protejamos nuestro maiz». En el comentario que se hace sobre el asunto se atribuyen propósitos imperialistas a Checoeslovaquia contra Alemania.

No emplearán gases asfixiantes ni Franco, ni Italia ni Alemania

LONDRES, julio 22. Havas. La «Asociación Pro Guerra Civilizada», anunció hoy que había recibido una carta del Duce Mussolini declarando que Italia no empleará jamás en la guerra gases ponzoñosos; igual promesa han hecho Alemania y el Generalísimo Franco.

EMBARCO PARA CUBA EL NUEVO MINISTRO ITALIANO

GENOVA, Italia, julio 22. (AP.)—El nuevo ministro italiano en Cuba, signor Persico, embarcó hoy, en el transatlántico «Conte di Savoia», hacia New York, desde donde seguirá viaje a la Habana.

Actuó el "Canarias" como pudo hacerlo toda una escuadra

Bombardeó a Barcelona, hizo presa de un barco y hundió a otro durante un breve raid

BARCELONA, julio 22. (AP).—Un buque de guerra nacionalista, que se supone sea el «Canarias», bombardeó esta ciudad a las 11:25 de la noche de hoy, ignorándose hasta este momento los daños que ha causado a la población así como el número de las víctimas.

El mismo buque de guerra nacionalista figuró durante el día de hoy en otros dos incidentes que se registraron frente al Cabo Baguer.

Uno de ellos consistió en el cañoneo y hundimiento de un vapor mercante.

Más tarde, el crucero hizo dos disparos contra un mercante extranjero que izó bandera blanca, siendo conducido hacia Mallorca.

Dejaron seguir su camino a un barco inglés

LONDRES, julio 22. (Havas).—Informa el Almirantazgo que el crucero nacionalista «Canarias», pidió su identificación al vapor inglés «Esturia», frente a la costa catalana, permitiéndole entrar luego en el puerto de Barcelona

El vapor «Aberdeen» ha comunicado por la inalámbrica esta noticia a las autoridades del Almirantazgo inglés.

Actividades de la flota nacionalista en las costas del Levante

BARCELONA, julio 22. (Havas).—Dicen de Gerona, que a las 2 p. m., un barco nacionalista que no se sabe si es el «Canarias» o el «Baleares», hundió frente a Cabo Baguer, un barco mercante, que se supone sea uno de los pesqueros que trabajan en esta zona; después el barco de guerra puso la proa hacia Palamós, haciendo entonces fuego las baterías de costa sobre él.

Más tarde, el mismo barco, sobre las 4 p. m., detuvo a un mercante que se supone sea francés, frente a Mataró, tras de hacer varias salvas de cañón. Se cree que el buque fué llevado a Palma de Mallorca.

Un avión del gobierno voló sobre el «Canarias», pero no pudo ejecutar su misión debido a que entraron en acción las antiáereas de la unidad de guerra.

Bombardeo de Barcelona por un buque nacionalista

BARCELONA, julio 22. (Havas).—Un barco nacionalista cuya identidad no ha podido ser determinada disparó hoy, a las 10 y 30 de la noche, varios cañonazos sobre la Ciudad, las sirenas alertaron a la población; el número de las víctimas es considerable; los daños son de poca monta.

Hundido un buque desconocido frente Cataluña

BARCELONA, julio 22. (Havas).—El crucero nacionalista, «Canarias», hundió en el día de hoy a un vapor desconocido frente a la costa de Baguer, siendo bombardeada la unidad enemiga por las baterías de costa desde Palamós. El «Canarias» se apartó del litoral.

El crucero «Canaria» bombardeó y hundió un buque mercante frente al cabo Bagur

LONDRES, julio 22. AP. Los despachos que se han recibido en esta capital procedente de Gerona informan que el crucero nacionalista «Canarias» bombardeó y hundió a un buque mercante, que no ha podido ser identificado aún, frente al cabo Bagur, en el Mediterráneo.

Las baterías de costa en Palamós abrieron fuego contra el crucero.

Desde el litoral se pudo ver al «Canarias» navegando cerca de la costa en dirección al Norte, frente al cabo Bagur. Más tarde se oyó claramente que el crucero hacía fuego contra un barco mercante, que se cree sea de nacionalidad extranjera.

El crucero nacionalista «Canarias» bombardeó anoche a Barcelona

VALENCIA, julio 23. (Viernes). AP. Las noticias procedentes de Barcelona esta madrugada informan que dicha ciudad fué bombardeada por un buque de guerra nacionalista.

El bombardeo ocurrió anoche, y se cree que el bombardeador sea el crucero nacionalista «Canarias».

Por el momento no se tienen detalles acerca de las víctimas y daños materiales causados por el bombardeo.

Mr. R. H. Hemphill, redactor de asuntos económicos de los periódicos de Hearst, cuyas interesantes declaraciones sobre el Plan Trienal y otros aspectos cubanos del momento aparecen en la página tres.

Desde muy cerca bombardearon el centro de Madrid

Pruébase que los triunfos de los rojos son falsos. La cota 660 sigue en poder de Franco

MADRID, julio 22. (AP).—Sesenta y tres personas han muerto y más de 150 se encuentran heridas como resultado del intenso bombardeo realizado por los aviones nacionalistas contra esta capital y dos ciudades más, en el día de hoy.

En Colmenar Viejo, a unas 15 millas al norte de Madrid, hubo cincuenta muertos y cerca de cien heridos y varias casas quedaron totalmente destruidas.

En Madrid, dice el parte oficial, murieron ocho personas y hubo veinte heridos, todos estos víctimas de un solo proyectil que cayó en la Plaza de la Cibeles, en los momentos en que cruzaba por allí un tranvía.

Los nacionalistas dejaron caer 400 bombas en su ataque de cuatro horas al pueblo de Quintanar de la Orden, causando cinco muertos y 32 heridos. El bombardeo comenzó a las once de la noche de ayer y continuó hasta las tres de la madrugada de hoy.

Intenso bombardeo de Madrid por los cañones franquistas

MADRID, julio 22. (Havas).—Las tropas nacionalistas, para demostrar que no se han apartado de la capital, bombardearon hoy con artillería de 220 el centro de Madrid; varios obuses cayeron en las calles de Alcalá, Martín de Cubas y la Cibeles. Una de las granadas reventó sobre un tranvía, ocasionándole la muerte a nueve pasajeros e hiriendo a 20. El bombardeo duró media hora. Se desconoce el número total de las bajas causadas.

Los aviones nacionalistas arrojaron varias bombas sobre Alcalá de Henares.

Brunete envuelta desde dos direcciones por los nacionalistas

RABAT, julio 22. (Havas).—La estación de radio «Verdad», de Tetuán, retransmitió en el día de hoy los detalles de las operaciones efectuadas esta tarde en el sector de Brunete por las tropas nacionalistas, dados antes por la radioemisora de Salamanca.

Según esos despachos, la posición de Brunete ha sido envuelta por ambos lados, hallándose los rojos en condiciones muy precarias. El único camino por el cual pueden ser abastecidos, o sea, el de Villanueva de la Cañana, se encuentra sometido a un copioso bombardeo de la artillería nacionalista y la aviación del general Franco.

La caída de Brunete es cuestión de horas nada más, según la opinión de los técnicos militares de Tetuán.

Agrega la estación importantes datos acerca de la marcha de la guerra en el frente aragonés; en el sector de Albarracín, el desastre de los rojos ha sido abrumador. El avance se efectúa sobre un frente muy extenso, creyéndose que los rojos saldrán ahora con su merecido.

Es abandonado el proyecto de reorganizar el Supremo en E. U.

Entregado este documento al grupo adversario para que lo despojara de puntos básicos

LOS AMIGOS DE ROOSEVELT SE CONSIDERAN VENCIDOS

WASHINGTON, julio 22. (AP).—El Senado entregó hoy, el proyecto de ley de reorganización del Tribunal Supremo, a sus enemigos de la Comisión de Justicia, para que lo despojen de las cláusulas que aumentan el número de los magistrados de ese alto Tribunal.

Por vez primera los líderes de la administración confiesan francamente que están derrotados y que su larga lucha por aprobar una medida que reorganizaría el Supremo ha fracasado.

De conformidad con el acuerdo a que se llegó hoy, la Comisión reducirá la en otro tiempo robusta medida a una tenue sombra de sí misma, a unos cuantos artículos que se refieren a los tribunales inferiores

En la primera votación nominal celebrada en el Senado, en cerca de seis meses de controversia, los líderes del gobierno votaron, en medio del júbilo general de sus contrarios, a favor de que se siguiera tal procedimiento, protestando solamente un grupo compuesto por los senadores más jóvenes, quienes votaron en contra. El resultado de la votación fué de 70 contra 20 a favor de que la Comisión de Justicia apruebe el proyecto.

El Vicepresidente Garner y el senador Barkley, jefe de la mayoría democrática, asistieron a esta sesión en que se acordó enterrar sin honores el famoso proyecto del Presidente Roosevelt, y ambos hicieron uso de la palabra. Garner «con lágrimas en los ojos» rogó a la Comisión que busque alguna fórmula que «salve al partido» y al país de las furiosas disensiones creadas por el proyecto.

Cuando Garner habló de la armonía del partido, el senador demócrata McCarran, de Nevada, dijo que la «armonía» estaba bien en teoría, pero que el gobierno está trabajando ya por impedir que él sea reelegido.

Garner rápidamente contestó que, a su juicio, no habrá represalias y que si él fuera la persona encargada de decir la última palabra diría que no habrá ninguna represalia.

Barkley pidió que el proyecto quedara sobre la mesa y que el domingo la Comisión redactará otro proyecto para presentarlo el lunes, en sustitución de éste.

Pero los enemigos del proyecto se opusieron terminantemente. Enseguida manifestaron con toda claridad que no quedarían satisfechos con nada que no fuera una demostración por parte de la Alta Cámara, desaprobando la medida.

SE RESOLVERA EL MARTES EL PROBLEMA DE LOS BONOS DE OBRAS PUBLICAS

A la una y quince minutos de la madrugada regresó a Palacio el Presidente de la República, quien había permanecido desde las primeras horas de la tarde de ayer en la finca «Párraga», sita en las cercanías de La Habana. En dicho lugar el Jefe del Estado celebró una larga e importante reunión con la comisión del gobierno que estudia la reclamación de los acreedores de los Bonos de Obras Públicas. También concurrieron a esa reunión algunos Secretarios de Despacho.

Existe la impresión de que en el Consejo del martes quedará resuelto definitivamente el problema de los Bonos.

LA CAMARA VOTO ANOCHE UN CREDITO DE $500,000 PARA GASTOS DE LA CONSTITUYENTE

En la prolongada sesión de ayer terminó la aprobación del Código Electoral. Una ley de inmunidad parlamentaria durante el período de elecciones. Un crédito de $100,000 para repatriar a antillanos

En la sesión extraordinaria que ayer por la tarde celebró la Cámara de Representantes quedó totalmente finiquitado el Código Electoral que dicho Cuerpo venía discutiendo.

Con la aprobación del artículo 250 y del primero del Reglamento que regirá a la Convención Constituyente fué definitivamente despachada la Ley Electoral, que una vez pasada por el tamiz de la Comisión de Estilo se enviará al Senado a los efectos consiguientes.

El asunto más debatido durante la jornada de ayer ha sido la enmienda del señor Fernández Mederos a dicho artículo 250, sobre la reorganización de los partidos políticos.

En pro de dicha enmienda hablaron los señores Martínez Fraga y el propio autor.

En contra lo hicieron Rigoberto Ramírez, Marino López Blanco, Miguel Suárez Fernández, José R. Andreu, Alberto García, Antonio Suárez Rivas, Antonio Bravo Acosta y otros.

Finalmente la enmienda quedó aprobada por 63 votos contra 43.

He aquí el texto de la proposición:

«Los partidos políticos existentes a tiempo de la promulgación de este Código organizados con arreglo a la legislación anterior, acordarán por medio de sus Comité Ejecutivo Nacional y Provinciales dentro de los quince días siguientes a la publicación de esta Ley en la Gaceta Oficial de la República, si procederán o no a sus reorganizaciones; comunicando al Tribunal Superior Electoral, dentro de las veinticuatro horas siguientes, el acuerdo que adopten.

«Para la reunión de que se habla en el párrafo anterior sólo será necesario el quorum de la mayoría absoluta de los miembros que constituyan el Comité Ejecutivo en el momento de celebrarse; y si no pudiera efectuarse, bastará con que se comunique al Tribunal Superior Electoral la decisión de la mayoría mencionada, por comunicación suscripta por los que la integran.

«Los partidos políticos que acuerden no proceder a su reorganización, mantendrán sus Comités Ejecutivos con las personas que al promulgarse la presente Ley los integren, sin que se estime incompatibilidad por el hecho de ser empleados públicos.

«Cuando un Partido Político acordare su no reorganización su Comité Ejecutivo Provincial asumirá, además de las funciones que le están encomendadas por este Código, la de designar y proponer candidatos a Delegados a la Constituyente y cuanto se relaciones con esta propuesta. En este caso, el Partido Político conservará un registro de afiliados, los cuales podrán darse de baja atemperándose a lo dispuesto en el artículo 256 de este Código quedando abierto el Registro para nuevas inscripciones de afiliados.»

Otras enmiendas

Al propio artículo 250 fueron presentadas las siguientes enmiendas que pasaron a constituir proyectos de leyes independientes, siendo aprobados:

—Concediendo un crédito de $75,000 para abonar sueldos devengados por los enumeradores del Censo de 1934.

—Crédito de $30.000 para abonar las deudas por la instalación de taquillas electorales de las elecciones del 10 de enero de 1936.

—Facultando a los Comités Ejecutivos de los Partidos Políticos para cubrir las vacantes existentes en dichos Ejecutivos.

—Estableciendo que ningún legislador podrá ser detenido ni procesado durante el período electoral por ninguna clase de delitos.

Gastos electorales

A propuesta del señor Miguel Suárez Fernández se acordó una disposición transitoria al Código Electoral autorizando un crédito de $500.000.00 para sufragar los gastos electorales de la Constituyente.

Repatriación de antillanos

Se acordó votar un crédito de 100 mil pesos para la repatriación de antillanos.

La Ley de los Municipios

Por 92 votos contra seis se aprobó un proyecto de ley complementario de la reconsideración del Veto Presidencial a la ley sobre contratos de obras municipales con pago aplazado del precio.

A este proyecto le fueron introducidas dos enmiendas modificativas de la Ley de Impuestos Municipales.

(Véase información del debate en la página ONCE)

No enviarán más minerales para la Gran Bretaña

LONDRES julio 22. Havas. Se anunció en el día de hoy que por disposición de las autoridades nacionalistas de Vizcaya se ha prohibido la exportación de mineral de hierro de la región de Bilbao.

El gobierno de Salamanca reclama el reconocimiento político, a fin de continuar el envío de minerales a Inglaterra.

UNA ORGANICION CATALANA FACILITABA LA FUGA DE DERECHISTAS POR DINERO

LONDRES, julio 22. (AP).—Un despacho enviado por una agencia de prensa española desde Barcelona da cuenta de que la policía ha detenido a más de setenta personas en Cataluña a causa de haber descubierto una organización que ayudaba a los simpatizadores de la causa nacionalista a escapar del territorio dominado por el Gobierno.

Agrega que dicha organización percibía importantes sumas de dinero por sus servicios.

Inglaterra tiene un nuevo plan de neutralidad listo

Se dará a conocer en cuanto se reúna el Subcomité de la Neutralidad. Darán una tregua

LONDRES, julio 22. AP. La Gran Bretaña someterá otro plan enteramente nuevo, al Comité de Neutralidad con el objeto de romper el hielo que existe en dicho organismo internacional desde que Alemania e Italia retiraron sus buques de guerra del servicio de control de las costas españolas.

Los detalles de la nueva proposición se mantienen en secreto y no se darán a conocer ni siquiera a las potencias que forman parte del Comité, hasta que la subcomisión se reúna, posiblemente en los primeros días de la semana próxima.

En los círculos británicos se dice que la nueva proposición servirá para poner de relieve si el pasado plan británico fracasó a causa de diferencias fundamentales o simplemente por una disputa acerca del procedimiento.

En los centros italianos se dice que Italia no tiene la intención de negarse a discutir la retirada de los voluntarios de España, pero que tendiendo el reconocimiento de la beligerancia a reforzar el sistema de control internacional insistirán en que, lógicamente debe preceder a la retirada de los voluntarios como objeto de discusión.

El presente impase fué creado el martes por la petición que hizo Italia de que los derechos de beligerancia a las dos facciones que combaten en España sean estudiados antes que la retirada de los voluntarios.

La Gran Bretaña ha mantenido que los derechos de beligerancia no podían estudiarse hasta que se restableciera un nuevo sistema de control y hubiera comenzado a ponerse en práctica la retirada de los voluntarios.

Los funcionarios británicos muestran poco entusiasmo por la sugestión que ha hecho Francia de que se designen tres subcomisiones para que estudien los principales problemas de la no intervención, el establecimiento de observadores, la retirada de voluntarios y la concesión de derechos de beligerancia.

¿Qué hubiésemos dicho si se nos pide durante la guerra mundial que ayudáramos a las mujeres y a los niños alemanes?-interpeló

Durante los cuatro años que duró esa contienda, hicimos todo lo posible por matar de hambre a esas mujeres y a esos niños, sin dejar que hasta ellos llegasen alimentos

«NI UNA SOLA VIDA INGLESA SERA ARRIESGADA POR LA GUERRA CIVIL DE ESPAÑA, QUE NO NOS INTERESA»

LONDRES, julio 22 (Havas). Respondiendo a las interpelaciones del laborista, Wedgwood Benn, que planteó la cuestión de los ataques de los buques nacionalistas a los barcos ingleses que se han dedicado al traslado de refugiados y evacuados, el primer lord del Almirantazgo, Duff Cooper, dijo: La oposición confunde lamentablemente los términos ya que la posición de las potencias en el asunto español es que se trata de una guerra civil, no de una rebelión armada, agregando:

«Es muy difícil trazar la diferencia que existe exactamente entre el ejercicio de una labor de humanidad y la ayuda militar; todos saben muy bien que los sufrimientos de la guerra no se limitan a los combatientes, sino también a las mujeres y niños; fácilmente se dice que por Humanidad debemos alimentar a las mujeres y los niños que sufren, pero cuando una ciudad está sitiada, la ayuda que se lleve en alimentos a la guarnición o a las bocas que se alimenten, o las que no haya que alimentar por los efectos de la evacuación es, positivamente, una forma de ayuda militar».

Por esta causa, el gobierno de la Gran Bretaña tiene que limitar la protección a los barcos ingleses que se encuentren en alta mar pero no en aguas territoriales españolas. En cuanto a los buques que han sido fletados por el gobierno español, como los que han fletado los franquistas bajo bandera alemana o italiana, no pueden esperar protección dentro de las aguas territoriales españolas, si son ingleses. Agregó que si se quisiera evitar esto, habría que hacer fuego sobre los buques nacionalistas y entonces se incurriría en otras consecuencias, «por las cuales desde ahora digo que no queremos arriesgar ni una sola vida inglesa».

El primer lord del Almirantazgo inglés declara que ha estado ayudando prácticamente a los rojos españoles

LONDRES, julio 22. AP. Alfred Duff Cooper, primer lord del Almirantazgo, hizo hoy una violenta declaración acerca de la guerra civil española en la Cámara de los Comunes durante un acalorado debate sobre la política seguida por la Gran Bretaña respecto a la evacuación de refugiados de Santander.

Atacado por el capitán Wedgwood Benn, laborista, diciendo que la falta de protección para los refugiados de Santander es una vergüenza para el Almirantazgo, el primer lord contestó:

«Mientras yo esté en el Almirantazgo, espero que ningún otro marinero británico caerá por una causa por la cual no vale la pena luchar».

Durante el debate el laborista preguntó al primer lord si había estado alguna vez en Chicago, al mismo tiempo que hablaba de las depredaciones nacionalistas sobre los buques mercantes ingleses dedicados a la evacuación en el norte de España a la vista de los barcos de guerra británicos.

Si ha estado en los arsenales de Chicago, dijo el capitán Benn, habrá visto que hay «unos hombres encargados de la terrible tarea de impedir que las criaturas aterrorizadas escapen del arsenal».

El primer lord, contestando con un simil, replicó que jamás había visitado los astilleros, pero que si lo hubiera hecho «jamás se le hubiera ocurrido pensar que tenía derecho a intervenir. Es muy difícil trazar una línea entre el humanitarismo y la ayuda militar. Es muy fácil, por otra parte, hacer bellos discursos acerca de los sufrimientos».

Paso a paso fué trazando la política del Almirantazgo.

Dijo que la Gran Bretaña se comprometió a proteger a los buques ingleses hasta el límite de las tres millas de aguas jurisdiccionales y agregó que muchos buques británicos fletados por los vascos habían entrado en la misma categoría que los voluntarios que están luchando en las trincheras en España.

Los buques así fletados, dijo, realmente estaban exentos de protección, y sin embargo, el Almirantazgo siguió protegiéndolos fuera de los límites de las aguas jurisdiccionales.

Preguntó al capitán Benn qué otra cosa podía hacerse y recibió como respuesta: «humanidad común».

El primer lord del Almirantazgo siguió diciendo:

«Quiere decir eso que había de hacerse fuego contra un barco español, entrar en una guerra y arriesgar las vidas de soldados británicos por una causa que ningún hombre, excepto los que ocupan los bancos laboristas, piensa que vale la pena defender.

«Se dice que debemos salvar a las mujeres y a los niños. La misma petición pudo hacerse por algún entusiasta de Alemania en los Estados Unidos para el envío de suministros a Alemania durante la guerra mundial.

«Recordemos que en los cuatro años y medio de la guerra mundial hicimos todo lo posible por matar de hombre a las mujeres y a los niños de Alemania. Si los Estados Unidos o cualquiera otra potencia nos hubiera pedido que permitiéramos el envío de víveres a la población alemana, hubiéramos dicho nosotros, por razones de humanidad, que no nos negábamos al ruego?

Aseguró que la evacuación de mujeres y niños vascos constituía sin duda alguna una ayuda militar de importancia para el gobierno, a causa de que aliviaba la presión sobre las fuerzas combatientes.

Gil Robles lleva a Londres alguna misión de Franco

Asegúrase que se trata de un proyecto mediante el cual se ha de lograr el reconocimiento

LONDRES, julio 22. (Exclusivo para DIARIO DE LA MARINA).—El «Daily Mail» (pro-facista), dice que Gil Robles, ministro de la Guerra en España durante el período que precedió a las elecciones de 1936, viene a Londres con una lista de los ministros que Franco nombrará para formar un nuevo gobierno que sea aceptable a Inglaterra.

El «Mail» dice que Gil Robles ha recibido plenos poderes de Franco para llegar a un acuerdo con el Gobierno inglés sobre las bases de reconocimiento de su gobierno y ayuda financiera a cambio de protección de los intereses ingleses.

Gil Robles y Franco estaban distanciados y se dijo una vez que Gil Robles había recibido avisos en Lisboa de que no intentara entrar en la España de Franco. La enemistad entre los dos prohombres obedecía a causas ignoradas. Mientras Gil Robles era ministro de la Guerra, Franco era Jefe de Estado Mayor del Ejército.

Se dice que entre los dos planearon la revolución; tomaron las medidas necesarias para el éxito y Gil Robles ordenó la construcción de fortines en las sierras al norte de Madrid que luego fueron utilizados por las fuerzas de Mola cuando trataron de ocupar Madrid desde el norte.

Nadie sabe a qué obedeció la diferencia entre los dos caudillos derechistas. El «Mail» alega que se debió a que Gil Robles censuró la política de Franco.

Cualesquiera que fueran las diferencias, éstas han desaparecido, dice el «Mail», y Gil Robles y Franco han llegado a un acuerdo mediante el cual Gil Robles formará parte del Gobierno que Franco establecerá en breve.

El «Mail» agrega que el viaje de Gil Robles tiene algo que ver con el consorcio financiero encabezado por Sir Henri Deterding.

Agrega que el Gobierno inglés, alarmado por los informes de fortificaciones alemanas en Ceuta y Algeciras y por la construcción de bases navales en las Islas Canarias y otros puertos estratégicos y en las Islas Baleares, desea entrar en relaciones amistosas con Franco inmediatamente para proteger sus intereses, estando seguro de que Franco obtendrá una victoria decisiva en España. Lo que más preocupa al Gobierno, dice el «Mail», es la negativa de Franco, con respecto a la existencia de dichas fortificaciones, aunque es de todos conocido que se han levantado en los últimos meses.

EXIJA el Suplemento en ROTOGRABADO con esta EDICION

M.E.C.D. 2016

LAS CESANTIAS DECRETADAS EN OBRAS PUBLICAS PROVOCAN UN COLAPSO EN EL DISTRITO DE LA HABANA

RECLUIDO EN EL HOSPITAL LAS ANIMAS UN CASO SOSPECHOSO DE PESTE BUBONICA

SE TRATA DE UN TRIPULANTE DEL VAPOR "CITY OF JULIET" LLEGADO AYER DE SEVILLA

Presenta un bubón inguinal con vesículas de herpes infectadas. La Comisión de Enfermedades Infecciosas difirió el diagnóstico. Medidas urgentes dictadas por Sanidad. Análisis de laboratorio

José Schwarz, de nacionalidad norteamericana, de la raza blanca, de 29 años de edad tripulante del vapor «City of Juliet», fué ingresado ayer, con todas las precauciones del caso, en el Hospital de Enfermedades Infecciosas «Las Animas» por estimar los médicos del Puerto que giraron visita al buque, que padece de Peste Bubónica.

Con la urgencia que el caso requería el doctor Antonio Díaz Albertini, Director de «Las Animas», en su carácter de presidente de la Comisión de Enfermedades Infecciosas citó a los miembros de éste para examinar al paciente, reuniéndose los doctores Domingo F. Ramos, Director de Sanidad y de Salubridad Pública; Hugo Roberts, Jefe del Servicio de Cuarentenas, José Antonio López del Valle, Director Auxiliar, y Rodríguez Pérez, Secretario de la Comisión.

Examinado el paciente la Comisión, al dar cuenta a las autoridades sanitarias superiores, dice que el tripulante Schwarz presenta un bubón inguinal, observándose, además, vesículas de herpes infectados difiriendo el diagnóstico hasta tanto informe el Laboratorio Nacional del resultado de los análisis que se ordenaron por los comisionados.

El último puerto que tocó el barco fué Sevilla

De las investigaciones practicadas por las autoridades sanitarias el «City of Juliet» llegó a La Habana a las seis y treinta minutos de la mañana de ayer atracando a los muelles de la Munson Line.

El «City of Juiliet» procede de puertos de Europa, con un cargamento de aceites españoles, habiendo sido el puerto de Sevilla, España, el último que tocó en su travesía hacia La Habana.

Actúa el Director de Sanidad

Al tener conocimiento del caso sospechoso de Peste Bubónica, el doctor Domingo F. Ramos, Director de Sanidad, ordenó al Jefe del Negociado de Desinfección, doctor Antonio Gálvez, que inmediatamente enviara a los muelles de la Munson Line una ambulancia con el material de desratización necesario, así como la brigada de obreros expertos en los trabajos de captura de ratas. Momentos después dicha orden estaba cumplida, bajo la propia dirección del doctor Gálvez.

Vigilancia sobre el buque

El doctor Ramos, personalmente, se dirigió a los muelles de la Mudson Line, disponiendo las medidas indicadas en estos casos, esto es, prohibiendo todo contacto exterior con el «City of Juliet», hasta tanto fuera debidamente confirmada la enfermedad que padece Schwarz.

Informes al doctor Zenón Zamora

Tan pronto se tuvo conocimiento del caso, las autoridades sanitarias que intervinieron en el mismo, dieron cuenta al Secretario del ramo, doctor Zenón Zamora.

Se cree sea negativo

Hasta última hora de ayer el estado del paciente José Schwarz que está recluído en la Sala Block era el mismo, esperando la Comisión de Enfermedades Infecciosas el resultado de los análisis, abrigando el convencimiento de que sea negativo.

Es un avariósico

El doctor Roberts y el médico primero del Puerto señor Andrés Avelo, comparecieron a bordo del «City of Juliet», sometiendo a su capitán a un interrogatorio.

Dice el capitán que el tripulante Warsch es un enfermo de avariosis y que la inflamación que presenta lo atribuye a un derivado de esa enfermedad.

También dió una amplia información a los doctores Roberts y Avelo, sobre la forma en que tomó la carga que es en su mayor parte cajería, y las condiciones normales de los puertos de Cádiz y Sevila, los últimos que tocó, significando, además, que desde Sevilla a la Habana, invirtió 16 días, o sea mucho más tiempo del período de incubación de la peste bubónica.

Por la tarde se reunieron los doctores Domingo Ramos, director de Sanidad, Hugo Roberts, Jefe de Cuarentenas, doctor Andrés Avello, Médico primero del Puerto, y los doctores Fortún Carbó y Medina y acordaron que el vapor fuera inmediatamente desatracado y fondeado en bahía, y que fuera fumigado y desratizado, para lo cual todos los tripulantes, y los cuatro pasajeros permanecerán en una lancha durante las horas que durara la fumigación.

También se dispuso que todas las ratas que sean halladas muertas a bordo, se recojan para su examen.

Ninguna persona, excepto el capitán, podrá desembarcar, habiéndose hecho un censo de los estibadores y personas que han tenido contacto con el barco. Las brigadas sanitarias anoche mismo dieron comienzo a la tarea de higienizar todos los muelles de la Munson Line, procediéndose a colocar ratoneras y otras trampas para cazar roedores y someterlos luego a examen.

Esta última medida será mantenida durante un período duradero y como medida de precaución.

Los puertos limpios

Del examen de la documentación que ha traído el «City of Juliet», aparece que todos los puertos en que tocó están libres de epidemias, pero como en Cádiz y Sevilla, con motivo de la guerra civil española, hay núcleos de tropas procedentes de Marruecos y de otros sitios donde hay peste bubónica, nuestra sanidad ha querido agotar todos los medios de precaución.

No hay pulgas

Como es sabido son dos los medios de propagación de la peste bubónica: la rata y la pulga.

Contra este último parásito, hay pocos temores, pues prácticamente la pulga ha desaparecido de la Habana.

Sobre los ratones, todos los que periódicamente son capturados por el servicio de desratización de la Habana, y que son examinados, están libre de contaminación.

Podrá salir

El «City of Juliet», reanudará hoy su descarga en bahía, depositando en chalanas lo que todavía no ha descargado, zarpando esta tarde para New Orleans, pero en sus patentes sanitarias se le pondrán las anotaciones pertinentes, para conocimiento de las autoridades sanitarias de dicho puerto norteamericano.

También se consignará en dicho documento sanitario el resultado del caso en cualquier sentido.

Dándose un balazo intentó suicidarse el Sr. Jiménez Rojo

La herida es tan grave que los médicos desconfían de que se salve. Estaba enfermo

En las primeras horas de la mañana de ayer, y en su domicilio, intentó suicidarse de un balazo en la cabeza, el señor Carlos Jiménez Rojo y Saladrigas, de 56 años de edad y vecino de Línea 87, en el Vedado.

Conducido al Centro de Socorro de dicha barriada, le apreciaron dos heridas producidas por proyectil de arma de fuego de pequeño calibre, una de entrada en la región parietal derecha y otra de salida en la región parietal izquierda, con procidencia de masa encefálica. Como el estado del paciente fuera de suma gravedad, fué inmediatamente trasladado al Hospital Municipal, donde ingresó para su curación.

Desde los primeros momentos se personaron en el lugar del hecho el comandante Vega, Inspector del Segundo Distrito, y el teniente Santos, al mando de la Octava Estación, procediendo a ocupar el revólver calibre 38, utilizado por el señor Rojo para atentar contra su vida.

También tomaron declaración a los familiares del señor Jiménez Rojo, los que declararon que estimaban su resolución al reciente movimiento de personal ocurrido en la Secretaría de Comunicaciones, donde el suicida desempeñaba hasta hace poco el cargo de Pagador y del cual fué relevado por haber sido ascendido en el cargo.

Con lo actuado por la Policía se dió cuenta de lo ocurrido al Juez de Instrucción de la Sección Cuarta.

Diligencias judiciales en la Pagaduría de Comunicaciones

Con motivo del lamentable suicidio del Pagador de la Secretaría de Comunicaciones señor Carlos Jiménez Rojo, los inspectores de la citada Secretaría señores José R. Pérez, Joaquín Díaz y Fernando Carballo, cumpliendo órdenes del Director de Inspección y Vigilancia Sr. Ramón Linares, procedieron en la mañana de ayer a sellar las dos cajas de Pagaduría y otras mesas que usaba el Sr. Jiménez Rojo. A las 11 de la mañana se constituyó el Juzgado de Instrucción de la Sección Primera, con su titular Dr. Humberto Martínez Azcue, quien procedió seguidamente a hacer el balance de la Caja. Presenciaron dichas diligencias además de los miembros del Juzgado el Director de Inspección y Vigilancia Sr. Ramón Linares, el segundo jefe Sr. René Valdivieso, el Subpagador Sr. Virgilio Chacón y varios inspectores de Comunicaciones, así como los señores Alfredo Domínguez y Luciano Rodríguez, Inspectores de la Secretaría de Hacienda, los que se personaron en dicho lugar para hacer el inventario de rigor.

Hasta por la tarde continuó actuando el Juzgado.

MUNICIPIO DE LA HABANA

AVISO

De orden del Sr. Alcalde se hace público para general conocimiento que las Tarifas de Libre Regulación que rigen en este Término Municipal durante el año fiscal 1937-1938 son las promulgadas para el ejercicio 1935-1936 publicadas en el Boletín Municipal de 27, 28 y 29 de Junio de 1935 a virtud de haber sido suspendido por el Sr. Presidente de la República por Resolución de 7 de Abril de 1937 el Acuerdo Núm. 640 de la Cámara Municipal que fijó las Tarifas de Libre Regulación para este ejercicio 1937-1938, y que fueron publicadas en el Boletín Municipal de 29, 30 y 31 de Marzo de 1937, con copia corregida publicada en 13, 14 y 15 de Julio del propio año.

La Habana, Julio 22 de 1937

(Fdo.) Dr. Orosmán Viamontes.
Secretario de la Admón. Municipal.

Estaba huyendo a la policía desde hacía cuatro años

Y ayer cayó en manos de la Judicial. Se le encerró en la Cárcel. Varias licencias

Gonzalo Córdova Villar, de 50 años de edad, maestro de obras y vecino de la cale 13 número 431, Vedado, fué arrestado anoche por el Segundo Jefe de la Policía Judicial, señor Alfredo Estévez Maymir, auxiliado de los agentes del propio cuerpo, Gabriel Herrera y H. Nieto, por encontrarse reclamado en la causa 658 de 1933, por estafa del Juzgado de Instrucción de la Segunda.

Dicho sujeto se encontraba en España y con motivo de la guerra civil acordó retornar a Cuba, pensando quizás que la Policía de ahora no lo reconocería.

Con lo actuado por la Judicial se dió cuenta a la Autoridad que lo reclamaba, ingresando el detenido en la Cárcel, en cuyo establecimiento penal existía ya la orden correspondiente.

Agentes con licencia.

Por orden del Secretario de Justicia le ha sido concedida una corta licencia a los siguientes agentes de la Policía Judicial, Osorio Rodríguez, José Manuel Fernández y al empleado de las oficinas Amador Caballero.

Reclamado detenido

El agente de la Policía Judicial, Guillermo David, arrestó ayer a Juan Ortega Ferreras, vecino de Lealtad 145, por encontrarse reclamado en dos causas del Juzgado de la Sección Quinta.

DEL CONSEJO NACIONAL PARA LA PREVENCION DE ACCIDENTES

Tal día como hoy, hace dos años, un viernes por la tarde, con motivo de las regatas de Varadero, ocurrió la más grande catástrofe automovilística que se recuerda en Cuba, al arrollar un tren de carga a un ómnibus repleto de excursionistas en el paso a nivel de Coliseo. El ómnibus fué arrastrado unos cuatrocientos metros, siendo después pasto de las llamas y muriendo carbonizados muchos de los heridos que estaban aprisionados entre los escombros. En este accidente, motivado por una gran imprudencia, perecieron dieciséis personas y veintitrés resultaron gravemente heridas. Ese año, en la Carretera Central y en la ruta de Varadero se observaron más de veinte máquinas volcadas y otras destrozadas contra los árboles o despeñados en las cunetas. El Consejo Nacional para la Prevención de Accidentes llama la atención del público para que observe las más elementales normas de prudencia. La foto reproduce el ómnibus, tal como quedó después del accidente.

SUICIDIO DE UN EX-VIGILANTE

Ayer se suicidó de varias puñaladas en el estómago y el pecho, el ex-vigilante Secundino Soto, de 50 años de edad y vecino que era de San Lázaro y Oquendo, ignorándose por el momento el motivo de su resolución El cadáver le fué entregado a sus familiares por el capitán Miguel Angel Rodríguez, al mando de la Sexta Estación, que inició las oportunas diligencias.

Por falta de informes policiacos no pudo celebrar ningún juicio el Tribunal de Urgencia de la Habana

Se ha hecho el remate de bienes de una entidad a causa de la reclamación de $24,000 que formuló un comerciante de esta plaza. Pone término el Supremo a un viejo litigio

El Tribunal de Urgencia no celebró juicio alguno ayer. Todos se suspendieron debido a no haber llegado los informes policiacos pedidos por el Tribunal en los casos de que había de conocer, según se nos informó en la Secretaría de dicho organismo judicial.

Para hoy el citado tribunal tiene señalados estos juicios: contra Leandro Peraza Rodríguez, por tenencia de pertrechos de guerra; contra Emilio Molina Núñez, por tenencia de arma, y contra Manuel Soler y Magdalena Soler, por incitación a la huelga.

Practicado el remate de los bienes de una entidad de esta plaza

El pasado día 20 de los corrientes se llevó a efecto en el Juzgado de Primer Instancia del Oeste, Secretaría del señor Baños, el remate de los bienes de la United Destillerios Company, de esta plaza, en el juicio que sigue a la misma el señor Raúl Lesteiro López, comerciante de esta plaza, que interesa de dicha entidad el cobro de la suma de 24 mil pesos moneda oficial. Dirige al señor Lestiro el doctor Augusto E. Canosa Pérez, y lo representa el Procurador señor Bernabé Vega Santana.

Pleito sobre nulidad de participación de bienes y otros pronunciamientos

En la demanda de mayor cuantía, sobre declaratoria de herederos de Joaquín Viña Manjón y Josefa Alvarez Alvarez, nulidad de partición de sus bienes y otros pronunciamientos, el Juzgado de Primera Instancia de Alacranes dictó sentencia declarando sin lugar la excepción de falta de acción alegada por la demandada Cándida Toyos Llera y con lugar la demanda, que fué seguida a aquélla y a otros más por Manuel Alvarez Alvarez y Ernestina Alvarez Rodríguez, y decretó la nulidad del documento privado en el que se expresa la partición de herencia entre actores y demandados, dejando sin efecto ni valor legal alguno dicho documento, disponiendo que los bienes que se relacionan en el mismo vuelvan a formar parte del caudal hereditario, estimando no proceder pronunciamiento alguno en cuanto a que se les declare como únicos y universales herederos de Joaquín Viña Manjón puesto que los elementos probatorios traídos a los autos por los mismos no son bastantes para hacer tal declaración, condenando a los demandados al pago de las costas, aunque sin declaratoria de temeridad ni mala fe a los efectos de la Orden 3 de 1901.

La Audiencia matancera revocó en parte la sentencia del Juez, declarando sin lugar la demanda en cuanto a declarar herederos únicos y universales de Viña Manjón y la señora Alvarez Alvarez a los actores, solicitud que desestimó, y confirmó la sentencia en lo tocante a la nulidad que decretó. Y el Supremo, en casación, con la ponencia del Magistrado doctor Guillermo de Montagú, revoca la sentencia recurrida y absuelve a los demandados con las costas de la primera instancia a cargo de los actores.

Absuelto por el Supremo de lesiones graves

Por la Sala de Vacaciones del Tribunal Supremo ha sido declarado con lugar el recurso de casación interpuesto por el procesado Francisco López, que fué condenado por la Audiencia de Oriente, por delito de lesiones graves, concurriendo en el hecho dos de las circunstancias atenuantes de la legítima defensa, a la pena de 2 años, 4 meses de prisión correccional. En la segunda y definitiva sentencia del más alto Tribunal de Justicia se proclama la concurrencia de la eximente completa de legítima defensa y es absuelto el procesado. La sentencia ha sido dictada bajo la ponencia del Magistrado doctor Angel Mestre y la firman junto con él los Magistrados doctores Gregorio de Llano, presidente; Gastón Mora, Diego V. Tejera y Evelio Tabío y Castro Palomino.

La Sala sentenciadora de la Audiencia declaró probado que el 7 de junio de 1934, el procesado Francisco López se encontraba trabajando en un lote de tierra, en el lugar conocido por Caguasey, Partido de Baracoa, que tenía arrendado en sociedad con Evaristo Lanfernal Griñán hombre de carácter díscolo, con quien se encontraba enemistado por disgustos habidos entre ambos por discrepancias en el trabajo agrícola a que se dedicaban ambos. López fué llamado por Lanfernal, con objeto de solucionar una diferencia y a llegar el procesado, llevando en la mano el machete con que trabajaba. Lanfernal que en aquel momento portaba también un machete de trabajo, enfundado y colgado al cinto, increpó violentamente a López y al requerirlo éste para que moderara sus expresiones, Lanfernal avanzó hacia él con el machete desenvainado con intención de agredirle, aunque sin llegar a usarlo. El procesado López, estimando el peligro en aquel momento su integridad personal por la actitud y carácter violento de Lanfernal, hizo uso de su machete, tirándole varios tajos a Lanfernal, con uno de los cuales le arrancó la mano con que empuñaba el machete e infiriéndole otras heridas de las que sanó en 259 días.

Se fracturó la columna vertebral un bañista al tirarse de un trampolín ayer tarde en la playa de Santa Fe

El vértigo de la velocidad continúa causando víctimas en la Calzada de Columbia y en la Quinta Avenida. Niño arrollado por una motocicleta. Acusados de malversación

MARIANAO, Julio 22, DIARIO. Habana.—En el centro de socorro, el doctor Sardiñas asistió a Francisco Blanco Véliz, natural de la Habana, de 21 años, residente en Real 91, de la fractura de la columna vertebral y de una herida contusa en la región occípito frontal de carácter grave. El paciente declaró que al tirarse de un trampolín en la Playa de Santa Fé, chocó con una piedra en el fondo, siendo extraído del agua por el vigilante M. T. Baldó que presta servicios allí.

Se trasladó al «Centro Asturiano».

Por segunda vez trató de suicidarse una joven

Arturo García Cala, condujo a la casa de socorro en unión del vigilante Juan J. Verdeses a la joven Marta Miranda Arguilago, natural de Camagüey de 18 años, vecina de 12 y C en el Reparto Almendares, siendo asistida por el doctor T. Calves de grave intoxicación por ingestión de sustancias desconocida. Declaró que encontrándose en el taller de García, sito en la calle Fuentes entre C y D., aburrida de la vida determinó suicidarse tomándose un pomo de yodo y otro de azul de metileno; siendo trasladada momentos después al Hospital Calixto García. Marta hace pocos días salió de dicho Hospital donde se encontraba recluída por haber ingerido un tóxico, siendo esta la segunda vez que intenta matarse Del caso se le dió cuenta al Juez de Instrucción.

Arrollado un niño por una motocicleta

El Segundo Jefe de la Policía de la Secretaría de Hacienda Carlos Valdés, condujo al centro de socorro a Pablo Mesa, de 6 años, vecino de Almendares 12 el que fué asistido por el doctor Calves de lesiones graves, las que sufrió al ser arrollado en la calle Almendares y San Julio por la motocicleta 4296 que montaba Bartolomé Ferrer Fernández, natural de España de 33 años, residente en el Tejar Toledo. Este declaró que el muchacho iba sujeto de la mano de otra persona en dirección contraria a él, y que inesperadamente se fué hacia el medio de la calle, no pudiendo evitar el accidente. Ingresó en el vivac a la disposición del Juez de Instrucción. El menor fué trasladado al Hospital C. García.

Un camión que cargaba 6 toneladas chocó

El cabo de la Policía Alejandro García, presentó en la Jefatura a los choferes Miguel Angel Rodríguez, natural de la Habana de 28 años, vecino de Real 31 que guiaba el camión 67221 por la loma de la Ceiba, en dirección a Marianao, chocando con el camión 85019 guiado por Juan Acosta González, de 24 años, vecino de Aranguren 133, que llevaba seis toneladas de carga de la cervecería «La Tropical» en dirección a la Habana.

El camión de Rodríguez recibió averías por valor de ciento veinte y cinco pesos. Acosta ingresó en el vivac por no prestar fianza de veinticinco pesos.

Acusado de malversación y estafa al presidente, secretario y tesorero del Sindicato de los Omnibus Cubanos

José Martínez Milián, vecino de Zaragoza 27 denunció por malversación y estafa al presidente, secretario y tesorero del Sindicato de los Omnibus Cubanos. Alega Martínez que los anteriormente mencionados se han apoderado de fondos del Departamento Legal.

Agredido a Machetazos

Emilio Robaina García de 40 años, residente en 3 entre 10 y 12, agredió a machetazos a José Peral Rodríguez de 28 años, vecino de 12 y 13 porque le reclamó cuarenta centavos que tomó fiado en el establecimiento donde trabaja. Peral presenta lesiones leves diseminadas por el cuerpo. El acusado fué detenido por el guarda jurado E. Muñoz.

Marguanero procesado

El doctor Rodríguez Esquivel, Juez de Instrucción, procesó con doscientos pesos de fianza a José Jesús Ruiz y Alvarez al que se le ocupó en la Playa de Viriato, en una de las carteras de su auto un paquete conteniendo quince cigarros de mariguana, y un libro de papel para envolver picadura.

Desapareció de su casa

La Policía de Marianao a pesar de las pesquisas realizadas, no ha podido encontrar a Jesús Reinoso Díaz de 31 años que desde hace tres días desapareció de su domicilio en San Cándido I.

Quieren despojarla del derecho de una casa

Etelvina Smith, mayor de edad, vecina de Gálvez 25, denunció que hace más de un año compró a la mitad una casa con su esposo Natalio Smith, el que ahora quiere despojarla de su parte para quedarse con ella. Las autoridades hacen investigaciones.

Condenados por el Correccional

El doctor Sánchez Pessino, Juez Correccional, condenó a treintidos pesos de multa a Alberto González García; Manuel Sánchez a 31 pesos; Crispín Chamino y Roberto Acosta a tres pesos; Marta Pérez y Dulce María Acosta a tres pesos; y Justo García Zequeira a cinco pesos. También fué ordenado el arresto de Miguel Herrera. M. Olms, Alpino Montesino, Víctor Pérez, José García Quirós, Anastasio Querejeta, Augusto Claude, Charles Jakson, Jesús Noguel Ginebra, Angel Rivero y Oscar Chamiso.

A. Martínez, Corresponsal

Será juzgada en agosto una mujer a la que se acusa de haber matado fríamente a un hijo recién nacido

Quedó concluso para fallo el juicio seguido contra Aquilino Rodríguez por la muerte de Paulino Azcuy. Pronto será el juicio por la muerte de Andrea Barrios

Para el 3 de agosto entrante ha fijado la Sección Tercera de la Sala de Vacaciones de la Audiencia el Juicio contra Laudelina Viart González, acusada de infanticidio y para la cual el fiscal pide tres años, seis meses y veintiún días de prisión, abogando por ella el doctor Carlos M. Palma, que interesa la absolución, Laudelina está señalada como autora del expresado delito por haber dado muerte, según las actuaciones sumariales, a su hijo recién nacido en la habitación que ocupaba de J y Calzada, en el Vedado, el 5 de marzo último, afirmándose que hubo de extrangular a la criatura y, después, la envolvió en paños escondiéndola en un rincón de la citada habitación.

Terminó el juicio por la muerte de Paulino Azcuy

Puso fin la Sección Segunda de la Sala de Vacaciones ayer, al juicio contra Aquilino Rodríguez Cárdenas, matador de Paulino Azcuy Azcuy, el 15 de marzo pasado, en Alambique y Diaria. El fiscal doctor Francisco Ponte Domínguez, y el acusador Dr. Miguel Vital Chavarry, interesaron la pena de diez y siete años, cuatro meses y un día de reclusión, pues aprecian en el delito la agravante de arma prohibida, consistente éste en una trincha, y el defensor Dr. Eduardo L. Figueroa, interesó la absolución por legítima defensa. Integraron tribunal los doctores Leopoldo Moruelos, Presidente, y Enrique Mazas y Juan Manuel Navarrete de Paula, Magistrados, siendo ponente en el asunto el doctor Mazas.

También celebró la Audiencia, en la Sección Tercera de la Sala de Vacaciones, el juicio contra Leoncio Monterrey Romero, por lesiones, interesando el Fiscal cuatro años y dos meses de prisión y defendiendo el doctor Gaspar García Varona, que solicitó la absolución.

Designados los magistrados de la Audiencia de Oriente

La Sala de Vacaciones del Tribunal Supremo, en funciones de Gobierno y de conformidad con el artículo 84 de la Constitución designó, ayer los funcionarios que han de ocupar las dos plazas vacantes de Magistrados de la Audiencia de Oriente. Recayeron las designaciones en los doctores Amado Bello Hernández, Juez de Primera Instancia e Instrucción de Alacranes, y Ricardo Díaz Olivera, Juez de Primera Instancia de Santiago de Cuba. Ambos en calidad de ascenso; oportunamente se convocará para cubrir las dos plazas que dejan vacantes.

El juicio por la muerte de Andrea Barrios se señalará en breve

Muy en breve, posiblemente en el transcurso de la entrante semana, señalará la Sección Tercera de la Sala de Vacaciones de la Audiencia el juicio de la causa por la muerte de la joven Andrea Barrios Fernández, pero antes el expresado tribunal tiene que resolver la recusación planteada por el doctor Jesús A. Portocarrero, defensor del doctor Fidel Alonso Caiñas, contra el doctor Israel Castellanos, director del Gabinete Nacional de Identificación, y perito.

Ultimas conclusiones del Ministerio Fiscal

Cuatro años y dos meses de presidio pide el Fiscal de la Audiencia para Gabriel Alonso García y Crescencio Martínez, y 500 pesos de mult apara Jovino I. Fernández, por un delito de robo los primeros como autores por participación directa y el último por encubridor. Según el Fiscal los procesados Gabriel Alonso García alias Monky y Crescencio Martínez Pedroso, alias Chencho, el 24 de abril de este año penetraron, saltando una cerca, en la casa de Juan Villanueva González sustrayendo varias piezas de vestir que fueron tasadas en dos pesos cincuenta centavos y cuyos objetos vendieron más tarde a Jovino I. Fernández por la suma de cuarenta centavos, y el que los adquirió conociendo que se trataba de un robo y en poder del cual fueron ocupados.

Por un delito de malversación de fondos postales pide el Fiscal al procesado Carlos Estévez Díaz, seis meses de arresto ya que desempeñando un cargo en el Negociado de Multas de la Secretaría de Comunicaciones, sustrajo y se apropió de dos mil hojas de papel tipo corto que valen dos pesos cincuenta centavos, solamente, todo ello de la propiedad del Estado.

Y por último pide un año, ocho meses y veinte y un días de prisión por delito de rapto, contra Rafael Rodríguez Pedroso.

LAVE DE VENENOS LOS RIÑONES Y PONGA FIN A LAS LEVANTADAS DE NOCHE

Viva una vida más sana, más larga y más feliz.

Millares de hombres y mujeres se preguntan por qué les duele la cintura —por qué tienen que levantarse tantas veces de noche— por qué la orina es escasa y a veces ardorosa.

Todos estos síntomas de poca importancia al parecer, indican que los riñones y la vejiga requieren inmediata atención para evitar que su condición se convierta en trastornos graves.

Para eliminar de los riñones los residuos nocivos y los ácidos, corregir la inflación de la vejiga y devolveries su saludable actividad a dichos órganos, consiga por 40 centavos un frasco de Cápsulas MEDALLA DE ORO de Aceite de Haarlem y tómelas según las instrucciones.

Este eficaz, inofensivo y experimentado remedio siempre da los resultados apetecidos —en pocos días se sentirá usted mejor, a medida que este excelente diurético y estimulante de los riñones vaya eliminando del sistema el exceso de ácido úrico con su exasperante influencia sobre los dolores de las coyunturas, la ciática y las neuritis en general.

Pero insista en que le den las cápsulas MEDALLA DE ORO de Aceite de Haarlem, las legítimas y originales de Haarlem, Holanda. Recuerde que todo lo bueno es siempre imitado.

DECLARACIONES DE MAX BORGES EN RELACION CON ESTA GRAVE SITUACION DEL DEPARTAMENTO

Dice el Secretario de Obras Públicas que no es responsable del disgusto que manifiestan contra él los congresistas. Aprobado el contrato de las obras del alcantarillado para Santiago de Cuba

Ayer departió en su despacho con los repórters el ingeniero Max Borges, Secretario de Obras Públicas. Al ser interrogado sobre la contrariedad de que se quejan algunos congresistas contra su actuación, manifestó que deseaba aclarar, que si algunos de ellos pudieran hallarse molestos estimándole culpable de la cesantía de algunos recomendados, o por no haberlos podido atender en solicitudes de plazas, lo cierto era que nunca había estado en su ánimo ocasionarles perjuicios, porque en cualquiera de ambos casos, procedía cediendo a causas ajenas a su voluntad.

Todos los puestos que se han removido hasta ahora, lo fueron por la Oficina Compensadora de Palacio, la cual se desenvolvía de acuerdo con los congresistas, sin la intervención de Borges, habiendo acatado éste todas las órdenes de la citada oficina, acerca del personal que de común acuerdo se había pactado que podía moverse, ya que los puestos de técnicos, y de cierto orden administrativo, principalmente de contabilidad no fueron movidos, más que por incompetencia, o por alguna irregularidad. Que por tanto los puestos susceptibles de movimiento, los había puesto a la disposición de los políticos, siendo extraordinariamente extraño para él, oir que algunos de ellos se estimaban atacados en un asunto en el que no había tenido participación de ninguna clase.

Sobre las cesantías

En cuanto al problema del momento, continuó diciendo el Ingeniero Borges, —cerca de quinientas cesantías que se han producido, no han sido por su voluntad, sino por agotamiento de créditos debido a que el propio Congreso, arrasó totalmente lo consignado para personal del crédito de Ríos y Puertos; y que además la Hacienda había reducido considerablemente el exiguo crédito del dos por ciento que tenía la Secretaría de Obras Públicas. Igualmente, el cinco por ciento de los créditos de obras que estaban en construcción, y que se tomó el año pasado para personal, se ha agotado en muchos casos por la terminación de los trabajos, por consiguiente, al no poder contar con todo eso, se produjo en total un déficit de $400.000.00, anuales que correspondían a los empleados temporeros.

Con esta realidad a la vista —agregó el señor Borges— no creo que a nadie sea difícil comprender, lo imposible que me resulta complacer a los legisladores, dándoles nuevas plazas o reponer el personal cesanteado por créditos agotados, ya que de ratificarlos en sus cargos, sería para que trabajaran sin cobrar, por no tener dinero para abonarles los sueldos correspondientes, hasta tanto el Congreso provea a O. P. de los fondos necesarios.

El señor Borges pidió la modificación de «Charco Mono»

El ingeniero Max Borges, ha pedido la documentación modificativa de las obras de Charco Mono, para aprobar la continuación inmediata de las obras, que llevan varios días de paralización.

Las indemnizaciones en las obras del Bosque de la Habana

En el plan de obras del Bosque de la Habana, hay el propósito de no perjudicar violentamente a nadie en sus intereses, haciendo sobre la marcha los ajustes y tasaciones para pagar las indemnizaciones según se vayan realizando las obras.

Un importante asunto será llevado al Consejo de Secretarios

Será presentada en el Consejo de Secretarios por el señor Borges, la idea de que se legisle en el asunto de las cesantías en el futuro en forma que estas se comuniquen con dos meses de anticipación, pues si en los negocios privados la ley ampara al personal, y en los casos de defunción de un empleado los herederos tienen derecho a dos mensualidades de haber del fallecido, también es de justicia que el empleado no se vea lanzado a la calle, sin esa consideración.

Indispensable la asistencia al Capitolio de los cesanteados

La Comisión que está actuando para lograr del Congreso la restitución a Obras Públicas del importante crédito de Mejoras en Ríos y Puertos, o sea $200,000.00, nos ruega hagamos constar que es IMPRESCINDIBLE la presencia, el lunes próximo, a las 3 de la tarde, en el Senado, de los 411 cesanteados por dicha causa, a fin de que tanto los señores senadores como la prensa y público en general, se convenzan por propios ojos de que se trata de padres de familia en activo servicio, no de plazas imaginarias como alguien pudiera imaginar.

Conste así, que ese extremo es muy importante.

Es muy necesario el Departamento de Publicidad de la Secretaría

Los repórters de Obras Públicas están muy agradecidos a la diligencia del Jefe del Departamento de Publicidad, nuestro compañero Gerardo Rodríguez Morejón, que a pesar de encontrarse sin personal subalterno, continúa cooperando con los chicos de la prensa.

Esta crisis ha demostrado la imprescindible necesidad del Departamento en cuestión, pues allí se ha ilustrado convenientemente la opinión de todos los periodistas acerca de las particularidades del problema que confronta hoy O. P., con motivo de la amputación del crédito de Ríos y Puertos.

Se adjudicarán las subastas de materiales por renglones

Ayer informó el ingeniero Max Borges, a los periodistas, que las subastas de suministros se adjudicarían por renglones al mejor postor, no en forma global, evitando con ello que se carguen renglones de poco consumo por mucha cantidad y muy baratos, y se consignen en aquellos que se sabe son de mayor consumo precios más altos de lo natural, con lo que se perjudica el Estado. Y en casos en que no se aquilaten los precios a los tipos que corresponda, no se adjudicarán.

Aprobado el contrato de las obras del Alcantarillado de Santiago de Cuba

El Secretario de Obras Públicas, impartió su aprobación al contrato celebrado por el Jefe del Negociado de Agua, Cloacas e Ingeniería Municipal, con el ingeniero señor Octaviano Navarrete y Parreño, para la ejecución de las obras del Alcantarillado de la ciudad de Santiago de Cuba, a base de tubería de hormigón y por un importe total de $573,697.1, cuya proposición fué la más baja de las presentadas en la subasta celebrada al efecto en la capital de Oriente el 21 de junio.

Las cesantías en el Distrito de la Habana

El Jefe del Distrito de la Habana, ingeniero Jorge Luis Echarte, informó que realmente el Departamento a su cargo se encontraba en estos momentos, y como consecuencia de las cesantías dictadas en el mismo, sufriendo un verdadero colapso, ya que no sólo faltan empleados para dar debido cumplimiento a la normal tramitación de los asuntos, sino que los que están trabajando se encuentran muy preocupados por las constantes amenazas de nuevas cesantías, lo que influye muy negativamente en la gestión encomendada a ese Departamento.

Numerosos asuntos despachados

Como todos los días, despachó ayer el señor Secretario numerosos asuntos, elevados a la consideración superior, por el Director General, ingeniero Luis Torriente Nethol. Entre ellos el concerniente a que por el ingeniero Tella, se proceda a ejecutar el riego asfáltico en la carretera de Pinar del Río a San Juan y Martínez.

También fué elevado un escrito de la Asociación de Conductores de Carros y Camiones, dirigido al señor Presidente de la República, en el cual se trata del transporte por carretera, y de las medidas que deben adoptarse para regularlo. Se acompañó el escrito dirigido al señor Director de Transporte para su firma.

Presos 2 prófugos de la Justicia por la Policía Secreta

Hace seis años cometieron el delito por el que acaban de ser aprehendidos ahora

Fructífera fué la labor de la Policía Secreta, ayer, en cuanto a [illegible] con sujetos de malos antecedentes delincuentes consumados que se dedican a actividades diversas al margen de la Ley, según los informes que los miembros de dicho Cuerpo policíaco que practicaron los arrestos elevaron a su jefe, comandante Eugenio Menéndez.

El grupo 9 detuvo a Urbano Cedeño Ramírez, sin domicilio conocido, a que se buscaba desde el año 1932, reclamado por el Juzgado de Instrucción de Manzanillo, por estafa. Se le acusa de haberse apropiado de los fondos de una sociedad de choferes en dicha villa. Quedó en el vivac hasta ser trasladado a Manzanillo lo que se hará posiblememnte hoy.

Un subinspector y dos detectives del grupo de persecución de la delincuencia capturaron a Honorio Bueno de Mena, al que ocuparon un revólver con cuatro cápsulas y una linterna y se preparaba para cometer un robo según los antecedentes del caso conocidos. Bueno de Mena estaba en la posada de San Miguel, habitación 10, residiendo en ella desde hacía varios días, durante los cuales les aprovechó todas las oportunidades que se le presentaron para estudiar la forma de llevar a cabo el robo. Dicen los miembros de la Secreta del citado grupo que Bueno de Mena es conocido por «Ligereza», ha cumplido más de nueve condenas por robo. Se dió cuenta al Tribunal de Urgencia en cuanto al revólver y las balas y al Juzgado de Instrucción de la Segunda Sección sobre el delito de robo en grado de tentativa, si lo hubiera.

Igualmente, los ya expresados subinspector y detectives arrestaron a Arsenio López Mayea, alias «Buzo de Tierra», y a José Galimano Valdés, conocido por «Tiburón», pues ambos están reclamados por estafa en Cárdenas, el primero, y en Camagüey el segundo; Galimano ha cumplido ya diversas condenas por estafa también.

Y, finalmente, detuvo, por medio del grupo 9, tras múltiples pesquisas en unión del teniente Cantón, de la Guardia Rural de Sancti Spiritus a Rafael Acosta Lorenzo, vecino de dicha ciudad, al que se buscaba desde hacía siete años, por el delito de estafa. Se le recluyó en el vivac a disposición del Juzgado de dicha población.

Otras diversas detenciones practicadas

El repetido grupo 9 arrestó también a Cirilo Martínez Mármol, de Cuba número 93, habitación 9, reclamado por el Correccional de la Primera Sección, por estafa. Fué remitido al vivac por no haber prestado la fianza de $100.00 que se le fijó.

Y, por último, el grupo de persecución de infractores de la ley de drogas, sorprendió en Zanja y Oquendo a un sujeto expendiendo cigarrillos de mariguana. El expendedor pudo fugarse, pero arrojó cuatro de los cigarrillos al suelo, así como la [illegible] que llevaba, desapareciendo en el interior del solar de Zanja 110, llamado «El Africa». La Secreta lo sigue buscando y espera capturarlo en breve. Se dió cuenta al Juzgado de Instrucción de la Cuarta Sección, con lo ocupado.

ESTAFA

José Manuel Posada Marrero, de Manglar 8, denunció en la Séptima Estación, de la tarima que tiene en el Mercado Unico, le dió a vender en comisión a un individuo de la raza blanca, nombrado Juan Baluja, mercancías por valor de 18 pesos, el que después de venderlas, se ha apropiado del dinero.

ENVENENADA

Zenaida Núñez González, de Vives 121, fué asistida en el primer centro de socorro de grave intoxicación, que sufrió al ingerir cierta sustancia, sin que se sepan los motivos que tuviera para ello.

¿TRASTORNOS ESTOMACALES?

Termínelos con BISMA - REX

Bisma-Rex es distinto a todos los productos que Vd. haya probado... Bisma-Rex positivamente evita las indigestiones y elimina los gases estomacales.

No se arriesgue... obtenga el legítimo BISMA-REX, el polvo antiácido de acción cuádruple y de efectividad garantizada.

Cómprelo hoy, pero exija el legítimo. Un frasco de 50 dosis por 59 centavos.

De venta en las farmacias del letrero Rexall

M.E.C.D. 2016

"EL PLAN TRIENAL DE BATISTA RESPONDE A LAS MAS URGENTES NECESIDADES DE CUBA".-R. H. HEMPHILL

ESTA AGRADECIDO EL GOBIERNO A QUIENES PRESTARON AYUDA A LOS CUBANOS EN ESPAÑA

SE LES HARA MANIFESTACIONES PUBLICAS DE RECONOCIMIENTO POR LA SECRETARIA DE ESTADO

A ese fin se ha dirigido a numerosos Consulados en solicitud de los informes correspondientes. Sábese que en muchas ciudades ha habido personas generosas que ayudaron a nuestros compatriotas

Una interesante actuación acaba de desarrollar la Secretaría de Estado —bajo la dirección de los doctores Remos y Campa, Secretario y Subsecretario del Ramo, respectivamente— en su especial empeño de hacer público reconocimiento a las personas, cubanas o extranjeras, que hayan auxiliado de alguna manera a nuestros compatriotas afectados por la guerra civil española.

Con tal motivo, la Cancillería envió una comunicación a la Legación y consulados radicados en España, así como en países cercanos, interesando conocer los nombres de esas personas, cuya generosidad espontánea se haya desenvuelto de acuerdo con nuestros representantes diplomáticos o consulares, o bien aisladamente.

Dicha comunicación fué redactada por el doctor Joaquín J. Argote, Jefe del Negociado de Asuntos Contenciosos y Judiciales, siguiendo instrucciones de los altos Jefes de la Cancillería. La circular fué enviada al Ministro de Cuba en París, y al Encargado de Negocios en España, a los cónsules en Barcelona, Tarragona, Málaga, la Coruña, Gijón, Alicante, Valencia, Sevilla, Santander, Cádiz; así como a los Agentes Consulares en Las Palmas, Mahón, Santa Cruz de Tenerife, Santa Cruz de la Palma, Pontevedra y otros lugares.

En contestación a la circular de referencia, se han recibido hasta el presente los siguientes informes:

Embajada en Madrid. El doctor Miguel Angel Arechabala y Torrendel, residente en Biarritz, Francia, ha enviado repetidas veces dinero para ayudar a los refugiados cubanos recibiendo en Francia a los que allí, auxiliándolos. Durante su ausencia en Cuba, lo ha sustituído en la noble gestión, su madre política, la señora Carmela Arrechabala Mendoza viuda de Arrechabala. Durante marzo se repartieron, por orden de ellos, 5.507 pesetas a distintas personas; en abril 2.317; en mayo 1,322.50. En el domicilio de esta familia se hallan las oficinas del Consulado de Cuba, que fué cedido cuando estaba en peligro el anterior domicilio de la calle Núñez de Balboa. También cedieron la casa Almagro ..., donde están amparados los evacuados de zonas peligrosas.

Pablo Mendiolagaray y Adolfo Alvarez Carreras, trabajan desinteresadamente en el Consulado de Cuba, desde que comenzó la guerra, como quisieran hacerlo verdaderos funcionarios. Por último, indica el informante, J. M. Fernández del Riego, Vicecónsul Encargado del Consulado en Madrid, que el obrero del volante Benjamín Iglesias y Alvarez, ciudadano español que residió largo tiempo en Cuba, está a su servicio desde el inicio de la guerra habiendo prestado valiosos servicios, en muchos de los cuales se vió en peligro de muerte. Agrega, finalmente el informante sobre este obrero: «He tenido en él un ayudante tan eficaz, que me hubiera sido imposible realizar determinados servicios sin su colaboración».

Alfonso Fernández Sarrasi, cónsul en Alicante, informa sobre las valiosa cooperación que en ayuda a los ciudadanos cubanos siempre obtuvo del Vicecónsul británico, señor Hugo Brooks, especialmente para embarcarlos para Francia.

Desde Vigo informa el Cónsul Blas Molina que ninguna persona ajena al Consulado ha prestado especial ayuda, si se excluye a las autoridades militares que en todo momento contribuyeron a facilitar el desempeño de su misión, especialmente el Comandante Militar de aquella plaza, teniente coronel Felipe Sánchez, los Jueces de Instrucción, Comandante Luis de Vicente Saseain y Don ... Otero Brage.

A medida que se vayan recibiendo manifestaciones, se irán dando a la publicidad por la Secretaría de Estado, según nos ha informado el doctor Argote.

Los cubanos en Gijón

Las últimas noticias llegadas a la Secretaría de Estado, procedentes a Gijón, exponen nuevamente la situación lamentable y angustiosa de los cubanos que allí se encuentran en espera de ser repatriados por nuestro gobierno.

Nuestra Cancillería ha recibido la oferta del gobierno americano para que un buque vaya a recoger a nuestros compatriotas. Pero, actualmente, se está averiguando si hay algún barco cerca del Cantábrico para que, cuanto antes, tome a bordo a los cubanos que esperan en Gijón.

La total evacuación de los que están en la Embajada de Cuba en Madrid, se espera que pueda realizarse en breve, según informamos en días pasados. Las noticias llegadas a Estado, en este sentido, son favorables.

El aplazamiento anunciado por Mr. Jones

El representante Mr. Marvin Jones tiene derecho, por su labor dedicada con predilección visible a los problemas azucareros, a que sus juicios se tomen en cuenta.

El autor de la ley reguladora del vigente sistema de cuotas, acaba de formular, según el cable, declaraciones terminantes, y saturadas de hondo pesimismo, sobre el proyecto apoyado por el voto de la Comisión de Agricultura de la Cámara de los Estados Unidos.

Con frases de tono ligero, a pesar de lo grave del tema, atribuye el fracaso de la tan esperada legislación del azúcar a los tremendos alardes de «fogocidad oratoria» y también a la lucha enconada de intereses y pasiones. En otras palabras, anuncia el aplazamiento de sus esfuerzos por llegar a una transacción; y esto, en vista del obligado receso legislativo. ¿Qué esperanza puede dejar ya en los ánimos?

Parece que al fin podrán sentirse acremente satisfechos los tenaces opositores al plan recomendado en su mensaje del mes de marzo por el Jefe del Ejecutivo Federal. Cierto es que intentaron reiteradas veces desfigurar y hasta hacer escarnios de la previsión meditada del Secretario Wallace, inspirado en las grandes líneas doctrinales de la política económica del Partido Demócrata y de la actual Administración. Pero el resultado no fué lo que soñaron los enemigos de la Reciprocidad, ni los parciales resueltos del monopolio del consumo del refino al estrellarse ante la firmeza inconmovible de Roosevelt.

No puede negarse que es legítima la aspiración a obtener ventajas de una legislación que contiene la vuelta al tributo interior para cubrir los auxilios a los azucareros «continentales». Sin embargo, no ha habido por parte de esos interesados directos en evitar el desconcierto denunciado por Mr. Jones, una conducta sensata; ni siquiera una muestra del instinto de conservación.

¿Acaso la intriga claramente dibujada de los refinadores, para excluir del mercado norteamericanos a los competidores «insulares» y los de Cuba, ha tenido la extraña virtualidad de obligar a remolacheros y cañeros a proceder contra sus propias conveniencias?

La perspectiva es confusa, anómala, en cuanto se refiere al futuro régimen del azúcar en la vecina República. La única realidad por hoy es que los efectos de la Ley Jones-Costigan vencen el 31 del año en curso, finalizando, por consiguiente, el sistema de cuotas; y que la proyectada legislación, que comprendía en sus preceptos hasta 1941, se juzga ahora aplazada con carácter indefinido.

Ni que tuviéramo un Niágara en cada esquina

Las investigaciones que se están haciendo acerca del caudal hidráulico de la finca «La Catalina», deben tener un objetivo primordial: saber si sus manantiales pueden resolver—con ahorro de tiempo y dinero—el grave, el viejo problema del agua en la Habana.

Las pugnas, las polémicas, las querellas al margen de este asunto, o desviadas hacia otros aspectos del servicio público, son inoportunas y obedecen, casi siempre, a móviles personales, a preocupaciones sectarias, a rivalidades del oficio. Y la opinión se siente burlada cuando observa que, en vez de estudiarse y dictaminarse sobre la capacidad de los manantiales de «La Catalina» para saciar la sed de la capital de la República, se polemiza con dejo magistral y se aprovecha la más mínima ocasión para provocar debates y suscitar cuestiones.

Ha llegado a decirse, inclusive, que «La Catalina», lejos de producir fantásticas cantidades de agua, lo más que nos dará son veinte millones de galones diarios, precisamente lo que se necesita para dotar a la ciudad de un servicio hidráulico eficiente, que la ponga a cubierto, por muchos años, de la escasez que hoy sufre. Tal desdén, a fe que nadie se lo explica. Dijérase que en la Habana tenemos un Niágara en cada esquina.

Una es la realidad: que el interés público tiene fijas sus miradas en «La Catalina». Aspira a que se le diga, con la autoridad técnica y la solvencia moral suficiente, esto: la captación de esos manantiales pondrá término a la sed que nuestro pueblo padece desde hace muchos años, sin que tal cosa implique gastos excesivos y aplazamientos nuevos.

De ahí que le resulte enojoso que se vaya a la búsqueda de agua y se vuelva con retóricas. Lo que se echa de menos aquí es la clara y pura linfa, no memorias y epistolarios.

Batista dará a conocer mañana el Plan Trienal

Hasta la semana próxima no se reunirá la Comisión que hará el estudio para una leprosería

La reunión de la Comisión que tiene en estudio todo lo relacionado con la organización de la Colonia Sanatorio para leprosos y de profilaxis de esta enfermedad, ha sido pospuesta por el Jefe del Ejército para la semana entrante a fin de coordinar los distintos proyectos que abarcan las enfermedades nerviosas y mentales, cáncer e higiene social y su reglamentación, proyecto que constituirá el Consejo Técnico de Profilaxis Social de la Secretaría de Sanidad y Beneficencia.

Durante toda esta semana, el coronel Batista ha estado trabajando con el doctor Zenón Zamora y ambos han discutido puntos de los referidos proyectos.

Por otra parte, y tratando del plan «trienal», podemos adelantar que el Jefe del Ejército entregará mañana sábado, a los repórters de la Ciudad Militar el programa del referido proyecto económico social que en líneas generales conoce ya el país.

ESTAFA

Humberto López Pérez, de 17 años, dependiente de la vidriera sita en Zanja 19, denunció en la Cuarta Estación que un individuo de la raza negra al comprarle un pedazo de billete le estafó 5 pesos.

HURTO

Orestes Segarra Méndez, de Gloria 125, denunció en la Quinta Estación, que al levantarse notó que de su domicilio le habían sustraído ropas y documentos por valor de 24 pesos.

He aquí un recuerdo gráfico de Amelita Earhart. Aparece en unión del capitán Martull, cuando éste—hace años—fué a Búffalo a adquirir varios aviones. El aviador cubano tuvo ocasión de volar sobre esa ciudad americana, llevando como pasajera a la Earhart ya famosa en el mundo entero...

Amelia Earhart, primera en obtener el "brevet" de piloto, en saltar el Atlántico y en morir en el océano

En 1932 voló durante quince horas sobre el Atlántico del Norte, con lo que consiguió poner su nombre en la lista de los inmortales. «Era maravillosa», dijo Stultz

Con la retirada de las aguas del Pacífico —en que se trataba de localizar a Amelita Earhart y al navegante capitán Noonan— del buque portaviones «Lexington», se cierra una página más de la lucha por el progreso de la ciencia aeronáutica. Si bien esta vez esa página habrá de estar orlada por la desgracia.

Amelia Earhart pasa al martirologio de la aviación con todos los honores. Fué la primera en todo. La primera mujer que obtuvo un «brevet» de aviadora de transporte; la primera en cruzar el Atlántico, y la primera en perecer en las aguas del océano.

Amelita fué mariposa que voló sobre el mar. Por reiteradas ocasiones, hubo de empuñar los controles y adentrarse en las soledades inmensas —azul de cielo arriba, azul de mar abajo— persiguiendo la gloria y trazando rutas. Llegó al logro de ambas cosas. Pero el azul burlado, llegó a embriagarla. Y le jugó una mala partida. Pero su nombre y su hazaña, son cosas ya de la posteridad...

La primera hazaña

Año 1927. Lindbergh atraviesa el Atlántico, con su formidable salto New York-París. Comienza entonces la fiebre de los grandes «raids». Un mes más tarde, Chamberlain y Levine —el millonario y pintoresco mister Levine— saltan, en 42 horas, de New York a Eisleben (Alemania). Seguidamente, cuatro aviadores que habían de hacerse famosos con ese hecho y otros posteriores —Byrd, Noville, Acosta y Balchen— vuelan de New York a Ver-Sur-Mer (Francia). Ya en marzo de 1928, Koehl, Fitzmaurice y Henefeld —alemanes— hacen el «raid» de Bublin (Irlanda) a la Península de Labrador.

Entonces, surge la hazaña: una mujer atraviesa el Atlántico. ¿Quién es ella? Amelia Earhart, de Boston, que, en unión de Stultz y Gordon, salta de Trepassey (Terranova) a Gales, volando 2,137 millas en 20 horas, 40 minutos. El avión se llama «Friendship» y era un monoplano «Fokker» de tres motores.

En aquella ocasión en que Amelita se asomaba a las puertas de la gloria, expresó: «Estoy orgullosa de ser la primera mujer que ha atravesado el Atlántico.» (A partir de entonces, el mundo estaría también orgulloso de ella).

«Es una mujer maravillosa»—exclamó su compañero de vuelo Stultz.

La Mujer-Lindbergh

Fué en mayo de 1932 que Amelita cruzó el Atlántico nuevamente, esta vez sola. De Harbor Grace (Terranova) a Londonderry (Irlanda), en un salto de 2,206 millas, empleando 15 horas.

El orbe se maravilló al contemplar a esta mujer, capaz de hazaña de tal magnitud. Y comenzó a denominarla la «Lindbergh femenina».

No había dicho el lugar de su destino, hasta el momento de despegar. Comenzó a mover las palancas, sonriente, y mientras agitaba su mano diciendo adiós, hacía deslizar el aparato sobre el campo, hasta remontarse.

Tuvo que luchar con nieblas, tormentas, hielo en las alas ... Pero llegó. Aterrizó en un campo solitario y se sintió feliz. Lo primero que hizo fué comunicarse con su esposo, mister George Putman, el mismo que hoy la llora, abatido en su desgracia.

Con ese vuelo, Amelita se coló en la lista de los inmortales. Ya decir «Amelita», en el mundo entero, era referirse a la aviadora famosa.

Largo historial

Sería interminable referirse a sus hazañas posteriores: De Londres al Cabo, de Filipinas a San Francisco... No transcurrían muchos meses sin que la prensa se ocupara de una nueva hazaña suya. La publicidad era su debilidad. ¡Cómo le gustaba ocupar la atención mundial! Y ahora, acaba de absorberla nuevamente, y en su fase definitiva, si es que puede ser definitiva la fase de quien perdurará en el recuerdo...

Estaba dotada de una cultura general, siendo graduada de una Universidad. Perteneció al «Woman Club» (Mujeres Feministas). Era muy observadora. La técnica de la aviación no tenía secretos para ella. Estaba al día en cuanto a adelantos de aviación concernía. Y mantenía cordial amistad con todos los aviadores del mundo. En los salones —al igual que en las alturas— brillaba con luz propia.

Punto final

Varios buques exploraron detenidamente la zona en que se creyó había caído. No se observó ni el menor indicio de la catástrofe. Llegó —¡última esperanza! — el «Lexington».

Doscientas mil millas cuadradas fueron inspeccionadas tres veces por 63 aviones desplegados en búsqueda angustiosa de la gran aviadora. ¡Todo inútil!

Sobre la inmensidad del Pacífico, el ronroneo de los motores fué a modo de responso sobre la tumba inmensa que guarda a la mujer que se doblegó bajo el peso de la gloria...

F. C. B.

HOY!

REGINO LOPEZ
JULITO DIAZ
JULIO BRITO
con ALFREDO BRITO y su famosa orquesta
"GIRALT NOVELTY"
EN EL VAUDEVILLE
GIRALT
Todos los Lunes y Viernes
De 8 a 9 p. m.
Desde la Estación CMCY (Autrán)
En 1030 Kilociclos

SE PREPARA UN ACTO EN PRO DE LA LIBERTAD DE LOS ESTUDIANTES PRESOS

Un grupo de profesores y estudiantes universitarios se encuentra organizando un acto pro libertad de los estudiantes presos para el próximo día 31.

El acto se celebrará en la propia Universidad y tendrá por objeto recordar al Gobierno la promesa de libertar a los estudiantes presos.

Figuran en la comisión organizadora los doctores Juan B. Kourí, Roberto Agramonte, Manuel Bisbé, Rodolfo Méndez Peñate, Elías Entralgo, Alfredo Antonetti, Salvador Massip, Rafael Biada, Gustavo Du-Bouchet, José Guerra López, José Hernández Figueroa, Pablo F. Lavín y Emilio Fernández Camus, profesores todos ellos de la Universidad y los estudiantes Manuel Menéndez Massana, Alberto Saumel Soto, Isaac Casariego Borrell, Luis Orlando Rodríguez, René Palma y Carlos Rafael Rodríguez.

EL PLAN TRIENAL

Justificación jurídica.- Dificultades Económicas

I

Cuando leí las informaciones del DIARIO DE LA MARINA sobre el anunciado Plan Trienal del Coronel Batista sentí por el mismo viva simpatía porque fundamentalmente recogía mis propias ideas; pero como en ellas venía pensando a ratos, se me ofreció bien pronto la dificultad de su implantación inmediata, mientras no lleguen a crearse los organismos propulsores y sostenedores, que, como la creación y extructuración de la Banca y de nuestra moneda nacionales, han de servir de base de sustentación y de estabilidad a todo plan económico-social.

Para muchos es un enigma el concepto de la propiedad que al Coronel Batista se atribuye y especialmente a la base de que sea una función social y esos tales llevan el alma llena de temor que los inmoviliza, convirtiéndoles en instrumentos de resistencia pasiva, cuando debieran y podrían ser de cooperación activa y eficaz.

Parece, pues, necesario popularizar las ideas de lo que es y significa el Plan Trienal en líneas generales en el terreno jurídico, y en el campo económico.

Los problemas que agitan hoy al mundo son problemas sociales y problemas económicos; a ellos hay que atender y no hay problema económico-social más grande que el de la propiedad en su concepto, en su extensión y en sus posibles limitaciones.

Lo que unos llaman filosofía y otros Derecho Natural, admite tres principios fundamentales: el de la personalidad, el de la propiedad y el de la sociabilidad.

Los tres se compenetran de tal modo, que no pueden ser aisladamente examinados, porque no se concibe personalidad sin propiedad, ni propiedad y persona sin sociabilidad ejercitada.

La personalidad, para serlo, necesita tener propiedades que la integren y la completen. Si el hombre, como ser hombre, necesita poseer facultades físicas, morales e intelectuales, esta posesión y esa propiedad refléjanse luego por la acción, en la vida, sobre las cosas que le rodean, destinadas todas a servirle a él como criatura dominadora de todo el Universo.

Son, pues, perfecta y absolutamente unidas esas tres esenciales condiciones, y por ello es la propiedad, como principio, anterior a todo **derecho positivo**, sin que pueda el derecho constituído desconocerla y alterarla, aunque pueda perfectamente regularla en sus manifestaciones.

Confundiendo su origen filosófico con su origen histórico, han brotado las diversas escuelas que hacen derivar la propiedad, ya de la ocupación, ya del trabajo, ya de la Ley, ya de la convención, ya, en parte, de esa misma ley y convención unidas.

Todos se equivocan, porque confundir la aparición histórica de un hecho con el derecho mismo, es confusión lamentable que engendra fatales consecuencias.

Consecuencias fatales se engendraban cuando, admitiendo únicamente el principio de la ocupación como origen del derecho, se preguntaba si era bastante la prioridad del tiempo para determinar en absoluto una privación de medios a los derechos, que hasta entonces no habían podido ejercitarse.

Cuando se buscó exclusivamente en el trabajo el origen de la propiedad, se dejaba ya sembrada la semilla de un error funesto, hábilmente aprovechado por escuelas contemporáneas.

Cuando vino a buscarse en la Ley el origen de la propiedad, se le infirió el más grave de sus ataques, porque la Ley es la expresión solemne de la voluntad soberana, y, según en quien radique el dominio de la soberanía, podría esa Ley determinar un concepto distinto y hasta contradictorio del derecho de propiedad, lo cual es absurdo.

Finalmente la convención es la negación, no sólo del principio de la propiedad, sino la negación también del principio de la sociabilidad, porque el hombre se asocia, no por su voluntad, sino porque ha nacido para vivir en sociedad.

Que el derecho de propiedad es ya cosa distinta de ese mismo principio, tal y como lo entendemos, es indudable. Derecho natural de propiedad es lo mismo que principio de propiedad; derecho de propiedad regulado por la Ley es la garantía de aquel principio y no puede ser de ninguna manera su alteración esencial.

La propiedad, dice nuestro Código Civil, es el derecho de gozar y disponer de una cosa sin más limitaciones que las establecidas en las leyes.

Con esta definición como base no puede alarmar a nadie lo que he de agregar, porque sería alarma infundada el suponer que porque la propiedad se limita, la propiedad se niega.

El derecho, en sí, es esencialmente intangible ppoque forma parte de la naturaleza humana, de tal suerte, que sin propiedad el hombre no existiría; pero no es posible olvidar que al lado de esa persona y de esa propiedad, brotó aquel otro principio, también de derecho natural, la sociabilidad, la cual, determinando el derecho de asociación, impone por necesidad una determinada limitación en la libertad individual.

Es, pues, el derecho de propiedad perfectamente limitable en su ejercicio, pero ¿a virtud de qué y por qué y en qué condiciones?

Hemos de empezar por reconocer que la limitación en el ejercicio del derecho de propiedad ha sido y es conveniente, y todos la aceptamos sin temor. ¿Qué es la servidumbre sino una limitación del dominio? ¿Qué es la expropiación sino una imposición del interés colectivo? ¿Qué es la legítima en la herencia sino una limitación que impone una razón moral? Es limitación cuando al hombre se le veda que haga algo que puede redundar en daño ajeno, cuando el industrial no puede montar su fábrica donde perturbe la higiene del vecindario, ni puede montar un aparato peligroso en un centro de población.

Todas estas limitaciones han ido enseñando que, en todo tiempo, el interés individual ha tenido que rendirse al interés social y que cuando ha nacido la contradicción entre el derecho de la persona y el derecho de la sociedad, en lo que a la propiedad afecta, el derecho indivdual ha tenido que ceder ante la voluntad de los hombres.

El desenvolvimiento adecuado de esta idea da origen a uno de los aspectos de la función social de la propiedad, función de la que la propiedad es el órgano.

Lo expuesto hasta aquí refleja el concepto jurídico de la propiedad; veamos ahora el concepto económico de la propiedad, que bien merece capítulo aparte.

R. J. Martínez.

Habana, Julio 21, 1937.

Shirley Temple y AVANCE

Un crecido número de lectores de "AVANCE" no pudo adquirir la foto iluminada de Shirley Temple, repartida con la edición del sábado, por haberse agotado ésta. A su instancia ofrecerá "AVANCE", con su número del próximo sábado, otra foto en colores de la diminuta artista, en nueva pose aún más bella y sugestiva que la anterior.

Serán complacidos de este modo esos lectores a que antes se hace referencia, y se les brindará a los demás la oportunidad de poseer una nueva pose fotográfica de Shirley Temple, la estrella cada vez más admirada y querida del gran plblico cinematográfico.

"Con él se logrará, agrega el notable escritor y economista americano, un mejor promedio de vida a los cubanos"

El editor economista de los periódicos de Hearst habla entusiasmado de la actualidad cubana, que considera con las perspectivas más brillantes en todos los aspectos

Robert H. Hemphill, uno de los más prominentes expertos en legislación bancaria y monetaria de los Estados Unidos, y periodista de gran renombre, ha hecho importantes declaraciones a la prensa cubana, enalteciendo las posibilidades económicas futuras de nuestro país, y mostrándose vivamente impresionado con el Plan Trienal del Coronel Fulgencio Batista, Jefe del Ejército Constitucional. Augura el mayor de los éxitos al referido plan para la reconstrucción político-económico-social de Cuba.

Mr. Hemphill ha sido miembro del Banco Federal de Reserva de Atlanta, ex presidente de la Comisión Bancaria y Monetaria Americana, y ocupa actualmente uno de los más altos puestos del periodismo estadounidense, desempeñando el cargo de editor economista de la extensa cadena de periódicos de William Randolph Hearst, que cuenta con más de diez millones de lectores.

A continuación ofrecemos las declaraciones de Mr. Hemphill.

«El motivo principal de mi visita a Cuba, es estudiar sus recursos, tanto los fomentados como los que no lo están, con el objeto de prestar mi ayuda y consejos en la organización de un sistema monetario y bancario que haga posible la realización de los proyectos de los líderes patrióticos que están labrando una Cuba nueva.

«Para hacer esto será necesario ahondar debajo de la superficie y considerar los valores fundamentales y las posibilidades que han sido ignoradas en gran parte.

«Creo que nadie que esté acostumbrado a tales investigaciones podría dejar de sentirse impresionado con la enorme posibilidad que tiene el afortunado pueblo que vive en Cuba de alcanzar una norma de vida muy alta.

«Para lograrlo, no obstante, precisa que uno realice algo más que simplemente visualizar las posibilidades. Tiene uno forzosamente que proporcionar la maquinaria practica para poner en efecto sus aspiraciones y proyectos para una nueva Cuba.

«Estimo que es muy afortunado que Cuba tenga hombres fuertes y resueltos en el poder, quienes no son egoístas ni están movidos por influencias bastardas, y que tienen capacidad para desarrollar planes bien proyectados para obtener para el ciudadano promedio una alta norma de vida que ha sido inalcanzable, principalmente porque la economía cubana ha estado controlada por intereses extranjeros que no se han tomado tanto empeño en el desarrollo y progreso interno de Cuba, como en la producción de materia prima para la exportación al menor costo posible de producción.

«Me ha interesado mucho recientemente la lectura de algunos de los planes del Coronel Batista, Jefe del Estado Mayor del Ejército de Cuba, y reconozco en sus proyectos una gran analogía con los que está desarrollando el Presidente Roosevelt en los Estados Unidos, y por ciertos líderes patrióticos y previsores en algunos de los países europeos más avanzados.

«La base de todos estos planes es alcanzar un nivel de educación más elevado y una norma de vida superior para la parte no privilegiada de los ciudadanos de las naciones a que se hace referencia, sin colocar en posición embarazosa ni limitar las oportunidades de los que se encuentran en una posición más afortunada. Algo de esta misma aspiración ha sido el principio dominante de los líderes patrióticos de toda la historia.

«La gran diferencia entre los líderes modernos y los filósofos liberales del pasado consiste en que el líder moderno comprende que cualquiera que sean los planes que pueda desarrollar para mejorar las condiciones de sus conciudadanos, tienen que ser reducidos a un programa práctico que incluye todos los métodos y mecanismos necesarios para ponerlos en vigor.

«Creo que el Plan Trienal que ha sido discutido tan ampliamente en Cuba, recientemente, muestra un profundo estudio y una apreciación correcta de las cosas por hacer que son más necesarias en Cuba para lograr para el promedio de los ciudadanos la alta norma de vida que proporcionarían los grandes recursos naturales de Cuba, si estos se explotan juiciosamente. Creo que este Plan es práctico y que se puede llevar a cabo, y que producirá todos los resultados que su autor ha visualizado siempre que los pequeños antagonismos del pueblo de Cuba se dejen a un lado y se preste una ayuda y cooperación total e inquebrantable a su desarrollo.

«Sin embargo, a mi juicio, el primer paso es el fomento de un Sistema Bancario y Monetario Nacional. Cuba no tiene sistema bancario y monetario que pueda controlar el Congreso El Congreso, por lo tanto se encuentra impotente para efectuar las reformas necesarias, y continuará impotente hasta que cuente con un sistema bancario central fuerte, cuyos recursos se dediquen al desarrollo nacional.

«En los Estados Unidos ha habido una gran cantidad de publicidad mal informada sobre los acontecimientos políticos de los últimos años en Cuba, y especialmente respecto al carácter y la capacidad de los hombres que han ascendido al Poder, y espero, al regresar dentro de poco a los Estados Unidos, rectificar, mediante mis conexiones periodísticas, algunas de las interpretaciones erróneas e ideas equivocadas y asegurar al pueblo de los Estados Unidos y de otros países que los que se encuentran hoy al frente de los destinos de Cuba son capacitados, valientes, generosos y patrióticos y que si se elimina toda influencia e interferencia exterior y se permite a los líderes cubanos desarrollar sus programas, Cuba puede sin duda alguna llegar a ser lo que debe de ser: una nación maravillosamente próspera y feliz».

El Profesor Silvio Acosta de la Escuela de Arquitectos de nuestra Universidad, que ofrecerá esta noche en el Salón de Actos de la Escuela Superior de Artes y Oficios una Conferencia sobre «Arquitectura Colonial», ilustrada con proyecciones. Esta conferencia forma parte del ciclo organizado por la revista estudiantil «Renacimiento», que editan y sostienen los estudiantes de la referida Escuela de Artes y Oficios. Tema interesante de los que contribuyen a afianzar nuestra personalidad racial e histórica, y el cual conoce el Arquitecto Acosta profunda y profusamente.

Hirió a su mujer un homicida que salió indultado ha poco

Le faltaban doce años por cumplir, pues había matado a otra persona. Arrollado

María Aniceta Abreu Miranda, de 42 años de edad, vecina de Cerro 536, estuvo anoche a punto de morir a manos de su marido Vicente López Pérez, de 47 años y con domicilio en Omoa 30, cuyo individuo, armado de un puñal, se presentó en su domicilio y la atacó, ocasionándole cuatro heridas de carácter grave, diseminadas por el cuerpo, siendo detenido.

La paciente declaró a la Policía, que había sido atacada al negarse a regresar al lado de su marido.

El acusado fué indultado condicionalmente hace poco de un delito de homicidio, por cuyo hecho le faltaban por cumplir doce años.

Ingresó en el vivac por disposición del doctor Giberts, que actuaba de Juez de Guardia, asistido del secretario judicial señor Zayas y del oficial señor Valdés.

Arrollado

El alistado del Ejército Constitucional Eulogio Cuéllar, de 23 años de edad, sufrió lesiones de carácter grave, al ser arrollado en la esquina de Línea y Dos, en el Vedado, por el tranvía 494, que conducía el motorista Luciano Núñez Rivero, vecino de Cristina 7

HIZO ARRESTAR ANOCHE UN JOVEN A LA ARTISTA YOLANDA GONZALEZ VALDES

El vigilante 5010 arrestó anoche a la artista Yolanda González Valdés, natural de la Habana, de 25 años de edad, vecina de Consulado número 132, por acusarla Néstor del Prado Díaz, natural de Oriente, de 25 años de edad y de la misma vecindad, de haberlo vejado, cuando ambos se hallaban en la esquina de Consulado y Virtudes.

Al ser conducida a la Tercera estación Yolanda hizo fuerte resistencia, originando un mayúsculo escándalo, por lo que fué necesaria la intervención de otros vigilantes que la redujeron a la obediencia.

Cuando Yolanda González fué presentada ante el oficial de guardia alteró el orden, por lo que fué internada en el calabozo, donde continuó dando gritos y rompiendo los cristales de una puerta.

Una vez levantada el acta correspondiente, Yolanda fué remitida a la Cárcel de Mujeres de Guanabacoa, para ser presentada en la mañana de hoy ante el juez correccional de la segunda sección.

BRILLANTE CONFERENCIA LA PRONUNCIADA ANOCHE POR J. LUIS VIDAURRETA

Ante un selecto auditorio pronunció ayer su conferencia sobre la música cubana el joven y valioso musicólogo José Luis Vidaurreta.

Tuvo lugar en la Sociedad de Estudios Afrocubanos y presidió el acto el doctor Fernando Ortiz, presidente de la institución.

José Luis Vidaurreta sostuvo en su documentado ensayo una tesis contraria a la del maestro Sánchez de Fuentes sobre el origen de la música cubana.

Indicó, con acopio de datos, que el factor aborigen no cuenta para nada en nuestra música, cuyos factores integrales son el blanco y el negro, el español y el africano.

En el transcurso de su disertación manifestó que el areíto de Anacaona no es de origen autóctono, sino que fué importado de Haití, basando su afirmación en legajos y fechas.

La conferencia interesó de veras a los aficionados a la historia de la música y a los devotos del arte del sonido en general.

Un nuevo éxito que se anota José Luis Vidaurreta y la Sociedad de Estudios Afrocubanos.

DECLINA HERNANDEZ CATA EL GENTIL HOMENAJE QUE ORGANIZABAN SUS AMIGOS

Alfonso Hernández Catá, en una carta gentilísima, declina el cariñoso homenaje que organizaban en su honor numerosos amigos y admiradores. He aquí esa carta:

Dr. Benigno Souza.
Habana.

Mi muy querido amigo.

Me entero hoy, al leer los diarios, de que algunos amigos, entre los cuales figura usted, para mi afecto en primer lugar, han tenido la generosa idea de festejarme con un banquete con motivo de mi próximo viaje a Chile. Y como son dos las convocatorias y no podría, dado el escaso tiempo de que antes de mi viaje dispongo, aceptar las dos, prefiero librar a mis amigos de esta contribución económico-gastronómica, sin que quede mermada la gratitud por el propósito.

Quede, pues, en lo platónico el banquete y reciba cada uno de los que quisieron agasajarme, la expresión de mi afecto correspondido.

Usted, doctor, ya sabe cuánto lo admira y quiere su amigo que tanto tiene que agradecerle.

A. Hernández Catá.

I. E. C. D. 2016

DISPONE SANIDAD EL SANEAMIENTO DEL PUEBLO DE REGLA, HOY EN COMPLETO ESTADO DE ABANDONO

Cuide usted
su estómago
porque es la base de
su salud
*
Yo padecí también como usted, pero me curó el
DIGESTÓNICO
del Dr. Vicente
VENTA EN FARMACIAS

UN ENFRIAMIENTO OCASIONA UN CATARRO, UN CATARRO MAL CUIDADO CAUSA GRANDES ESTRAGOS.
UN FRASCO DE "GRIPPOL" TOMADO A TIEMPO CONJURA ENSEGUIDA TODOS ESTOS MALES.
"LABORATORIO BOSQUE" TEJADILLO 36. HABANA.

FARMACIA DROGUERIA TAQUECHEL
Obispo 27 - Tfn. A-2146
DE TURNO LOS VIERNES

FARMACIA DROGUERIA de "JOHNSON"
DE TURNO LOS LUNES
Obispo Nº 30 TELEFONO-A-2129.

LA MAYOR
35 EDIFICIOS
700 EMPLEADOS
SARRÁ
DROGUERIA
ABIERTA TODOS LOS DIAS
TODA LA NOCHE LOS MARTES
A-8026 A-3641

FARMACIAS DE TURNO HOY VIERNES

DESDE BAHIA A PASEO DE MARTI.	
Habana 187	M-4604
Morro 50	A-8388
Monte No. 2	M-9400
Obispo No. 27	A-2141
Lamparilla y Villegas	M-5718
Neptuno y Manzana de Gómez	M-2277
Paula No. 85	M-4129
DE PASEO DE MARTI A BELASCOAIN	
Galiano 9 B	M-1500
Reina No. 2	A-7300
Escobar y Peñalver	M-5450
Maloja y San Nicolás	M-7712
Animas e Industria	M-4040
San Nicolás y Gloria	M-5222
Revillagigedo y Corrales	M-4666
S Rafael y Campanario	M-4588
Lealtad y Animas	M-4480
Belascoain y Corrales	U-5427
Belascoain y Salud	U-1864
Neptuno 145	U-7018
Suárez 84	M-4622
Aguila y Colón	M-5515
DE BELASCOAIN A INFANTA	
Infanta 113 esq. Llinás	U-6779
Infanta y San José	U-7074
San Lázaro 388	U-3535
Fernandina 77	M-5365
San Miguel y Oquendo	U-6936
Neptuno 230	U-1818
VEDADO	
17 entre F y G	F-6222
19, entre 14 y 16	F-6211
23 entre J e I	F-6100
Zapata 128	F-6002
K No. 5	F-4404
VIBORA	
J. del Monte 614	I-7248
Estrada Palma 59	I-7591
Pocito y Reyes	X-2351
JESUS DEL MONTE Y SANTOS SUAREZ	
San Mariano y Figueroa	I-7334
Quiroga y Delicias	X-2259
J. del Monte y Rodríguez	X-2247
Pocito 16 (Lawton)	X-1300
Santos Suárez y Serrano	I-7609
LUYANO	
Caserío de Luyanó 40	I-2348
Luyanó 130	X-3068
Reforma y Compromiso	I-3851
CERRO	
Falgueras 15	M-3900
Salvador y Bellavista	I-7214
Primelles 12	I-3051

NOTA.—Este grupo deberá prestar servicio público todo el día y la noche de los domingos siguientes: Enero 17; Febrero 28; Abril 11; Mayo 23; Julio 4; Agosto 15; Septiembre 26; Noviembre 7; Diciembre 19.

Estos turnos han sido acordados en cumplimiento de lo dispuesto en el Art. VI del Decreto-Ley 2604 de 7 de Noviembre 1934.

CRONICA HABANERA

DE AMOR

Acaban de formalizar sus relaciones amorosas la gentilísima señorita Carmita García Almandó, que recientemente celebró su onomástico, con el caballeroso joven Abelardo González Delgado, alto empleado de la firma José L. Piedra.

La petición la hizo el novio ante los padres de la gentil prometida, los esposos Esteban García Antón y María Almandó.

Felicidades.

LA GRAN FIESTA BENEFICA DEL DIA 8.—La demanda cada vez mayor de tickets para la gran comida bailable del domingo 8 de agosto próximo en el Casino de la Playa permite augurar el más grande de los éxitos a esta gran fiesta benéfica cuyos productos se dedican a las obras piadosas de la Parroquia de Monserrate.

A pesar de los días que nos separan de la fecha de su celebración, hay ya infinidad de mesas y cubiertos reservados para las más conocidas familias del gran mundo habanero.

Las conocidas damas que forman el Comité Organizador que preside la bondadosa y caritativa Blanquita Maruri de Hornedo, se reúnen frecuentemente para tomar acuerdos en relación con ese magnífico acontecimiento en perspectiva.

Por los fines piadosos que la inspiran, por los alicientes poderosísimos que la rodean y por las conocidas personas que la patrocinan, esta comida bailable será el «succés» de la temporada.

Los tickets valen cuatro pesos y comprenden la entrada y la comida.

Para la rifa del billete de cien pesos, generoso regalo del señor Pepe Vázquez, se están vendiendo papeletas al precio de veinte centavos.

Como la demanda ha sido grande también, están al agotarse.

Mesas y cubiertos pueden reservarse llamando a las señoras Valeria Marcos de Ascanio, teléfono número F-2777 o Gloria León de Alegría, teléfono F-4341.

VIVA LA PANDILLA!—La sociedad habanera viene demostrando enorme interés por el magnífico festival que viene preparando el simpático Modestín Morales para presentar a sus numerosos alumnos de la Academia de Arte y Gimnasium.

Se llevará a efecto, como es sabido, el próximo lunes 26, a las cinco de la tarde, en el Teatro Auditorium y se llevará a escena la bellísima comedia musical «Viva la Pandilla!», original del propio Modestín Morales.

Hemos publicado ya los nombres de los veinte cuadros de que consta la revista.

Un centenar de niños y jóvenes de ambos sexos tendrán a su cargo la interpretación.

El grupo denominado «Baby club» lo forman Tatica Aizcorbe, Pituchа Campuzano, Perlita Fernández Trueba, María de la Caridad Granell, Olga Isabel Granell, Ivette Hernández Alvarez, Gladys Vizcaya, Poupée Zenoz, Billie González Sastre, Erlinda Santacruz, Zaida Zamora, Mayito García Rodríguez, Jorgito Rodríguez Facciolo, Ricardo y Gustavo Zenoz, Manolo Armesto, Guillermo Menéndez, Roerto Collazo, Rolando Menéndez, Carlos Callava y Pepito Domínguez.

Mañana publicaremos los grupos «Junior Club» y «Senior Club», el primero encabezado por la linda Mirtha Batista y Godínez.

Las escasas localidades disponibles pueden solicitarse por los teléfonos F-3782 y U-3612.

No se cabrá el lunes en el Auditorium.

HOMENAJE.—El querido compañero en el periodismo, Ramón Blanco Jiménez, vicepresidente de la Asociación de la Prensa de Cuba y secretario particular del Secretario de la Presidencia, doctor oJsé Enrique Bringuier, será objeto próximamente de un homenaje de simpatía por parte de los periodistas habaneros.

Motiva este homenaje el merecido ascenso de que acaba de ser objeto en la Secretaría de la Presidencia, y consistirá en un cocktail de honor señalado ya para la tarde del sábado 31 en el restaurant «Malibú».

HONRAS FUNEBRES.—El próximo domingo día 25, a las ocho de la mañana, y en la Capilla Central del Cementerio de Colón, se celebrarán Honras Fúnebres por el eterno descanso del alma de Monseñor Santiago G. Amigó, (q. e. p. d.)

El responso será cantado en el panteón que guarda sus amados restos.

Las Honras serán un piadoso recuerdo a su memoria, por ser el día de su santo.

BERTA ARMAND Y JIMENEZ.—Muy mejorada.

En vías de rápido restablecimiento.

Se encuentra así, fuera ya de todo peligro, la bellísima señorita Berta Armand y Jiménez, la menor de las hijas del querido amigo Camilo Armand, condueño del gran jardín «El Clavel» y de su bella y elegante esposa, señora Cristina Jiménez de Armand.

La linda Berta fué operada en la clínica Bustamante-Núñez, donde aún se halla recluída, por el eminente cirujano, doctor Rafael Nogueira, gloria de la cirugía nacional, quien se anotó un nuevo y brillante triunfo.

Nuestra enhorabuena.

Manguitos Incandescentes

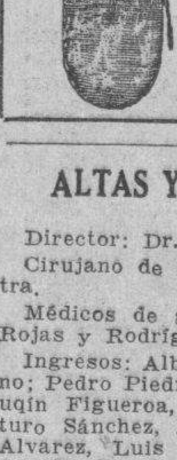

Manguitos incandescentes para lámparas de presión de petróleo de cualquier fabricación (p. e. Petromax, Coleman, Keros y todos los otros sistemas) De calidad excelente (luz clara, blanca, duración superior) se suministran a precios muy ventajosos. Se busca representantes.

Indíquenos las cantidades que se necesitan; tamaños y tipos (clases de lámparas), si posible, adjuntando muestra del manguito y le someteremos oferta detenida con nuestras muestras.

Dirigirse a: Sr. R. B. ADMINISTRACION APARTADO 1010. Habana.

ALTAS Y BAJAS EN EL HOSPITAL «CALIXTO GARCIA»

Director: Dr. M. Costales Latatú.

Cirujano de guardia: Dr. José Lastra.

Médicos de guardia: Dres. Amador Rojas y Rodríguez Montoya.

Ingresos: Alberto Martí; Isabel Prano; Pedro Piedra, Eugenio Calves, Joaquín Figueroa, Ramón Mendiola, Arturo Sánchez, Leonor Naredo, Rafael Alvarez, Luis Pérez, Rita Sandoval, Amada García, Manuel Pérez, Evangelina Vidal, Gladys Rodríguez, Serapio Gómez, Luis Canales, Atanasio Díaz, Carmen Trujillo, Silveiro González, Angela Castillo, Rolando Podadera, Manuel Febles, Emilio Rodríguez Dolores Pacífico, Aida Noya, Antonio Zendián, Romualdo García, Luis Viales, Lilia González, Arnaldo González, Horacio Carballo, Reinaldo Romero, Rafael Fernández, Benigno Hernández, Roberto Machín, Blanca R. Victorero, Rogelia Méndez, Josefa Calderín. Total 39 ingresos.

Altas: Marcelina Sosa, Israel Hernández, María Hernández, María González, Silvino González, Olivia Burgos, Dolores Benjardino, Petrona Blanco, Pascuala Amoro, Benita Avellaneda, Nicasio Alvarez, Antonio Lorenzo, Yolanda Mayea, Leopoldina Ortega, Isabel Piñero, Juana Pomares, María Rodríguez, Benita Rustan, Gloria Santana, José Toscano, Marí aC. Valencia, Tomás Silva, Margarita Velázquez, Juan J. González, Carlos Quintero, Desiderio Robaina, Catalino Pérez, Pedro Sotolongo, Vicente Ocampo, Manuel Ojeda, Teófila Pestana, Gervasio Pérez, Micaela Mahy, Julia Fundora, Antonia Díaz, Juana Hernández, Domitila Jiménez, Adelaida Llano, Dolores Meou, Aida González, Rafaela la Guardia, Elisa Díaz, Martín Díaz, Arturo Sánchez, Leocadio Bertis, Ovidio Fernández, Carmen Gómez, Hortensia González, María Toca, Manuel Fragela, Rogelio Ballorena, Juanito Fernández, Urbano Castro, Julio Blanco, Julio Alfonso, Jorge Romero, José López, Juan Hernández, Francisco Galnares, Fidelio García, Reinaldo Morejón, Domingo Díaz, Miguel Cano, Hortensio García, Pedro Conejo, Julio Calderín, Mirta González, Obdulia Damelins, Ofelia Barrios, Teresa Alvarez, Nicolás Quintana, Pedro Duquesne, José M. Travieso, Sebastián Armenteros, Rafael Rodríguez, Serafina Mareno, Total 91 altas.

Operaciones: Ofelia Rodríguez, Laparotomía ginecológica, Dr. Costales Latatú; Orlando Peñalver, Curetaje, Dr. Tarafa; Margarita López, Apendicectomía, Dr. Sanguily; Angel Acosta, Gastrectomía, Dr. Nobo; Fleipe Castro, Herniorrafia, Dr. Nobo; Félix Toledo, Herniorrafia, Dr. Presno; Máximo Fernández, id. id; Carlos Manuel Cruz, Apendicectomía, Dr. Solís; María Fuentes, Cesárea, Dr. Ramírez Olivella; Alicia Gutiérrez, Extracción simple inter-capsular, Dr. Finlay; Rogelio Quirós, Discisión, Dr. Finlay; Francisco Valles, Extracción catarata, Iridectomía, Dr. Branly; Lewis Batle, Extirpación Pterigion, Dr. Ramírez. Total: 13 operaciones. Laboratorio 282 Radiografías: 35; Fluoroscopias 13.

UN PROCESADO POR DISPARO

El Juez de Instrucción de la Primera, dictó auto de procesamiento contra Félix Adler Martínez, señalándole fianza de 300 pesos, por un delito de disparo de arma de fuego contra determinada persona.

a NEW YORK

SERVICIO DE CARGA Y PASAJEROS

Por los cómodos y rápidos buques:
"ORIENTE"
Miércoles 2 a. m.
"ORIZABA"
"SIBONEY"
"YUCATAN"
Sábados 12 m.

SISTEMA DE REFRIGERACION PERFECTO PARA EL TRANSPORTE DE FRUTAS Y VEGETALES. CARGA GENERAL CON CONOCIMIENTO CORRIDO DE EUROPA Y SUR AMERICA Y LOS PRINCIPALES PUERTOS DEL MUNDO VIA NEW YORK.

Salidas para Progreso y Veracruz, México; todos los Lunes a las 11 a. m.

NEW YORK and CUBA MAIL STEAMSHIP Co.

OFICINA PRINCIPAL DESAMPARADOS Y COMPOSTELA, TELS. M-7916 - M-7917.
OFICINA DE PASAJES, BAJOS DEL CENTRO ASTURIANO, TELES. A-6154 - M-7776.

En el vapor americano "Florida" embarcaron anoche con destino a Miami alrededor de 450 pasajeros

El domingo llegará el vapor «Santa Paula» de puertos del Pacífico, con 500 toneladas de carga para La Habana. Dos españoles y 14 chinos serán expulsados dentro de poco

Unos cuatrocientos cincuenta viajeros se embarcaron anoche en el vapor Florida rumbo a Miami, entre los cuales recordamos al doctor Carlos Márquez Sterling y señora, Sixto Lantigua, Eusebio Azpiazu, Georgina Guigcu, Marta Lepinzcua, Rafael González Ravelo, Isabel Camacho, Alicia Gorriarán, Emerita Delgado, Manuel Lara, José L. Vignau, Carmen R. Fuentes, María Iglesias, Florentino Rollán, Evaristo Samon, Joaquín Mazorra, Pilar Palma, Candelaria Carbonell e hija, Paudelina Betancourt, Armando Valverde, don Segundo Casteleiro y familia, José Mesa y señora, Rafael Palacios y familia, Gloria S. de Ascanio e hijos, Raúl de Cárdenas y familia, Manuel Facic y familia, Longinos Santos y señora, José Perdomo y familia, Augusto Venegas y familia y José Pardo y familia.

En el Cuba, para Tampa y Key West, Leonor Zayas, Silvia Domínguez, Hilda Jiménez, Elena Martín, Gustavo Pi. Pedro S. Sarmiento, María Sánchez, Aurora Acosta y otros.

El vapor americano Santa Lucía, llegará mañana, en las primeras horas de la mañana, procedente de Valparaíso (Chile), y escalas, en puertos de Sur-América. Trae el Santa Lucía pasaje para la Habana y en tránsito para New York, así como 800 toneladas de carga general para este puerto, y sacos de correspondencia.

Para la Habana viene Mr. Paul N. Kyburg, representante de "Package Machinery Company", de Sprinfield, Mass.

Entre los pasajeros que vienen en el Santa Lucía, de tránsito para New York, figuran los siguientes:

Mr. y Mrs. Oscar Ramos Cabiesos e hijas, Graciela, Emilia y Carmen, prominente terrateniente del Perú. Mr. y Mrs. F. Sánchez Moreno e hijos, emparentados con los anteriores. Mr. Daniel Ruzo, oficial del gobierno del Perú. Mr. Richard Krefft, socio de la firma "Osten and Co.", de Lima, Perú; señor César Palacios, señor Luis Larrabure, rico terrateniente; señor Manuel Prado, Presidente de la Junta de Reserva Central, del Banco del Perú; señor Luis Pardo e hijas María Luisa y Rosa; señor Víctor C. Larco, señor Abelardo Noriega del Valle y familia.

El domingo, día 25 de los corrientes, llegará el Santa Paula, que procede de San Francisco (California), y escalas en puertos de Centro América. Trae este buque pasajeros para la Habana y en tránsito para New York, además trae 500 toneladas de carga general para la Habana.

Para la Habana viene Mr. W. J. O'Connor.

Entre los pasajeros que siguen en el Santa Paula, figuran los siguientes:

Mr. y Mrs. Waldo F. Postel, abogado de San Francisco, California. Mr. y Mrs. Loland S. Scott, secretario y administrador general de Hall-Scott Motor Co., Berkeley; Mr. y Mrs. Golder Shumats, Vicepresidente de B. and C. Railroad.

El "Cuba"

De Tampa y Key West llegó ayer tarde el vapor americano Cuba, de la Peninsular Occidental S. S. Co. que trajo carga y 26 pasajeros, entre ellos los señores José Gregory y familia, Virginia Rice, Lucille Whadden, Rosa Mc Cook e hijos y las religiosas Rosario Oregal, Esther Fuentes, Dolores Saviñon y Ana Campi.

Casos de policía

La Policía del Puerto conoció ayer de los siguientes casos:

El vigilante de la Nacional 1155 condujo al Primer Centro a Inocente Delgado, empleado del Departamento de lanchas de la Aduana, y vecino de Aguila 243, que resultó lesionado menos grave trabajando en dicho departamento.

—El vigilante 58 de la Marítima condujo al centro de socorros a Juan Pino, vecino de Inquisidor 19, el que lesionó a Enrique Ramírez (a) "Fiñe de Paula", que no fué habido.

—Trabajando a bordo del vapor Sohavam, manipulando hierro, resultó lesionado menos grave el jornalero Félix Acosta.

Pasajeros vía Miami

Por la vía de Miami llegaron ayer Eladio León, Presidente de los Jóvenes Cubanos, y Abbott Simon, Presidente del Congreso de Jóvenes Americanos, quienes asistieron a un Congreso de jóvenes: Pantaleón de los Santos, Roberto G. Lamar, Elena Saint John, Antonio Medrono y Middel Suárez Llata.

—Por la misma vía embarcaron David Canter, un experto mecánico americano que vino para montar una maquinaria moderna para una industria que se estableció en nuestra ciudad, Fidel Barreto, del Central "Por Fuerza", y señora John W. Amipy, del central "Palma"; Leopoldo Ledón, Severino Gómez Loredo, Walter Waldden, el aviador Eusebio Azpiazu y Adolfo Arellano.

El «Santa Marta»

Esta tarde llegará de Tela el vapor Santa Marta, con carga de frutas y pasajeros para New Orleans.

El "Pelican II"

El yate Pelican II, de Mr. Meson, llegó ayer de Miami.

—El Quirigua lleva de Centro América para New York 51 mil racimos de plátanos, 300 sacos de cacao y 20 tortugas vivas.

Salidas

Salieron ayer el Quirigua, para New York, el Esparta, para Tela, S el Florida, para Miami.

Mr. Saunders

El compañía de su esposa, regresó ayer a Jacksonville, Mr. Paul J. Saunders, Presidente de la Peninsular Occidental S. S. Co.

El "Quirigua"

El turbo eléctrico Quirigua, llegó de Puerto Limón y Cristóbal, con dos pasajeros para la Habana, los señores John H. Magee, y David Mc Intoch. Conduce carga de frutas y 98 pasajeros en tránsito para New York, siendo estos pasajeros en su casi totalidad turistas que ya cruzaron por la Habana, cuando el buque procedía de New York.

Este barco trajo también el equipaje de un diplomático alemán que llegará en breve por otra vía.

El "Velma Lykes"

De Houston, Texas, y con carga para la Habana, y carga y 9 pasajeros en tránsito llegó el vapor americano Velma Lykee.

Entre los pasajeros en tránsito figuran el administrador de Correos de Galveston, Mr. William David Taylor y señora, y un grupo de maestros americanos.

Dos españoles y catorce chinos serán expulsados

Han ingresado en el Campamento de Tiscornia, a disposición del Secretario de Gobernación, dos españoles y catorce chinos, qu etras de haber cumplido condenas en la cárcel de la Habana, serán expulsados del territorio nacional por indeseables.

Los españoles son: Tomás Benítez y Manuel Pérez González y los chinos se llaman Julio Huig, Santos Erg, Julio Chao, Luis Chiong, José Chon, Fernando Wong, Francisco Con, Agustín Chang, Arsen Yup, Rafael Chang, Antonio Cantero, Francisco Chong, y José Lee.

PROBLEMA DE TRANSITO EN EL PUEBLO DE HOLGUIN

El señor José Sainz Herrera, distinguido vecino de Holguín nos envía una referencia acerca del problema del tránsito en aquella localidad, donde se viene utilizando ahora para subida y bajada, la calle de Maceo solamente.

Entiende nuestro comunicante que se comete así una infracción contra la costumbre y la lógica, pues siempre los aurigas holguineros estaban habituados a subir por Libertad y bajar por Maceo, lo que a la postre produce la ventaja de un tránsito bien organizado.

Además, sigue diciendo el señor Sainz Herrera, no hay razón alguna para que en Holguín se considere que la citada calle Maceo compone un ramal de la Carretera Central, pues cuando se construyó ésta, el Secretario de Obras Públicas, entonces, Dr. C. M. de Céspedes, determinó que en vista de que aquella no podía entrar en la ciudad, se le pavimentasen en cambio varias valles y se le fabricara un parque.

Son razones atendibles, según se ve, y las cuales el Alcalde Municipal de Holguín debe estudiar como merecen.

Motonaves Alemanas
Elegantes, Seguras y Rápidas
"IBERIA" y "ORINOCO"
A ESPAÑA vía Lisboa
SOUTHAMPTON, BOULOGNE S/M y HAMBURGO
Oficina Tercera ACOSTA Nº 4 Tel. M-8447

Agosto	3
Septiembre	3
Octubre	4
Noviembre	4

Agencia Luis Clasing, S. A. Edif. Hotel Plaza, por Neptuno.—Tel. M-2580

HAMBURG-AMERIKA LINIE
COMPAÑIA HAMBURGUESA

Estos barcos tienen una tercera clase magnífica con camarotes de 2, 4 y 6 literas.

PASAJES DE ESPAÑA

Esta Compañía se brinda a traer sus familiares de España, pagando Ud. sus pasajes aquí, y reservando pasaje por cable o por carta. Salidas de España a principios de cada mes.

Los pasajeros embarcan en Lisboa y la Compañía paga su pasaje del Puerto español a Lisboa.

El famoso remedio que dominará los Ataques y Desordenes Nerviosos.

Por más de treinta años ELEPIZONE ha restablecido la salud a millares que sufrían de Epilépsia y Debilidad Nerviosa.

ELEPIZONE, recomendado por los médicos, es un remedio para niños y adultos, y lo venden en las principales farmacias.

Se obtienen resultados con uno o dos frascos.

NO ACEPTE IMITACIONES PIDA

ELEPIZONE

De los Juzgados de Primera Instancia

Declaratoria de herederos

El Juez de Primera Instancia de Almendares. Dr. Zaldívar Cordero, ante el secretario Whitmarsh, declaró intestado el fallecimiento de la señora Mercedes Agüero y Cisneros y por su única y universal heredera a su hija legítima Estela Gómez y Agüero.

Dos sentencias de divorcio en el Juzgado del Norte

El Dr. Juan Ignacio Jústiz, Juez de Primera Instancia del Sur, dictó sentencia ayer ante el Secretario Arturo Rauchmann, declarando con lugar la demanda de divorcio establecida por Lucila Ballester Rico contra Aurelio Aníbal Santana y López, y en consecuencia, disuelto el vínculo matrimonial existente entre ambos cónyuges.

—El propio Juez doctor Jústiz dictó sentencia declarando con lugar la demanda de divorcio establecida por José Dolores Cirilo Ponce y Chaple contra Carmen Mendizábal y Basterrechea, y en consecuencia, disuelto el vínculo que los unía.

Sin lugar una acumulación

Ante el Secretario Arturo Rauchmann dictó auto ayer el Juez de Primera Instancia del Sur, declarando no haber lugar a decretar la acumulación interesada por el procurador Enrique C. Varona a nombre de Aurora Suárez de Ruibal del juicio que siguen en el Juzgado de Primera Instancia del Oeste Germaine y Lorence Vacher contra su representada al que igualmente sigue la señora Suárez contra las señoritas Vacher, en este Juzgado del Sur.

Por recíproco disenso

En el juicio de divorcio por recíproco disenso establecido entre Manuel Costa y Galán y Sara Margarita Felipa del Carmen Santiago y Alvarez, dictó sentencia el Juez de Primera Instancia del Sur, declarando con lugar la demanda y disuelto el vínculo matrimonial entre los expresados cónyuges.

Pensionado Perfecto Morfi con 300 pesos anuales

El Juez de Primera Instancia del Este, dictó auto ante la secretaria Mercedes Enseñat, declarando que el Sr. Perfecto Morfi y Pérez tiene derecho a disfrutar de una pensión de 300 pesos anuales como soldado del Ejército Libertador y por haber cumplido los sesenta años de edad.

Confirmada una sentencia del Municipal del Vedado

En el rollo formado para conocer de la apelación establecida contra la sentencia dictada por el Juzgado Municipal del Vedado en el juicio verbal seguido por José Manuel Bermúdez contra Bonifacio García Secades, el Juez de Primera Instancia del Este dictó sentencia ayer ante el secretario Dr. Juan Manuel Macías y Betancourt, declarando sin lugar la apelación y confirmando la resolución del tribunal inferior que condenó al demandado a pagar 312 pesos.

Norte—Gárate

—En el expediente de pensión promovido por María Lourdes González Llorrente viuda de Molina y Enriqueta Molina y González Llorente se ha dictado auto en veinte y seis del actual concediéndoles una pensión como viuda e hija, respectivamente, del señor Rafael Molina y Granados.

—En el expediente de pensión promovido por Isidoro Herrera se ha dictado auto concediéndole una pensión de 300 pesos como soldado del Ejército Libertador de Cuba.

Relación de los asuntos civiles turnados ayer

Exhortos: De Ciego de Avila, en ejecutivo, por Compañía Comercial del Este contra Eduardo Enríquez Costa, al de Almendares.

Pensión de veterano: José Ignacio Estrada Cambon, al Centro; Lino de la Caridad Figueras y Román, al Sur.

Jubilación: Emilia Zabala Sánchez, al Sur; Olimpia Ocejo y Pastor, sobre pensión de Baldomero Zuabo, al Centro.

Declaratoria de herederos: Teodoro Cardenal y Gómez, al Este; Juan Valdés Rosell, al Oeste.

Embargo preventivo en rebeldía: The American Agricultural Chemical Company contra Jesús Lage, al Este.

Hipotecario: P. Fernández y Cía. S. en C., contra María de García Bohorgues, sobre hipoteca de la casa calle Segunda s.n., Víbora, Arroyo Apolo, al Centro.

Divorcio: Agustín Baldomero Martínez contra Angela V. Aparicio, al Sur; Carmen Fernández Zamora contra Manuel Martínez Ares, al Oeste; Cristina Isabel Abad y Riancho contra Francisco Bibián Orozco Perna, al Almendares.

DEPOSITOS DE BASURAS EN LAS CALLES, CUBIERTAS DE HIERBA AMENAZAN UNA GRAVE EPIDEMIA

El Secretario, doctor Zamora, dicta enérgicas medidas. Estudian los médicos y enfermeras en el Hospital «Las Animas». Queda en suspenso la clausura del Matadero de Cienfuegos. Vacunan

Informes llegados al Despacho del Secretario de Sanidad y Beneficencia, doctor Zamora, dan cuenta del pésimo estado sanitario en que se encuentra el pueblo de Regla, al extremo de que después de un año de que los vecinos se habían olvidado de la existencia del petroleo como desinfectante para exterminar las larvas de mosquitos, hace dos días el Jefe Local del término —de acuerdo con las instrucciones severas dictadas por el Jefe de la Sanidad Nacional— petrolizó algunas casas, comercios y varios charcos de agua.

Los vecinos de Regla están cansados de quejarse de la peste que despiden los depósitos de basura que la Secretaría de Obras Públicas mantiene en las esquinas de las calles, donde los obreros de dicho Departamento arrojan los detritus de la población en sacos que cuando están llenos los arrastran por las aceras y calles hasta aquellos depósitos, en donde permanecen todo el día y la noche, hasta las dos o las tres de la tarde en que son recogidos por los camiones. Depósitos de basura de esta clase, que constituyen verdaderos focos de infección existen en las calles Agramonte y Díaz Benítez Perdomo y Tejedor, Maceo y 27 de Noviembre, Calixto García y G. Rubiera, 24 de Febrero y G. Rubiera, Agramonte y B. Anido y Vazo y Calixto García.

En cuanto al llamado antiguo mercado de Regla, se asegura que constituye otro foco de infección debido a que sus sótanos están convertidos en vertederos, al igual que otros lugares, como el Río Tadeo, al que desemboca gran número de cloacas y cuando llueve se desborda, inundando las casas colindantes con sus aguas pestilentes.

Los contenes de las aceras se confunden con los solares yermos debido a lo crecida que está la hierba, que jamás se chapea.

Con vista de los anteriores antecedentes el doctor Zenón Zamora ha ordenado que por la Jefatura Local de Regla se proceda, lo antes posible, a una completa higienización del pueblo, así como a la inmunización de los vecinos contra la fiebre tifoidea, a que se mantenga estrecha vigilancia sobre la venta de leche de vaca y demás productos alimenticios.

Estudian los médicos en «Las Animas»

El doctor Domingo F. Ramos, Director de Sanidad, ha dispuesto que los Inspectores Médicos que vienen asistiendo a las conferencias que diariamente ofrece en su despacho, realicen determinados estudios en el hospital «Las Animas» sobre las enfermedades infecto-contagiosas. Han comenzado a hacer dichos estudios los doctores Pascual, Carrillo y Rodríguez Acosta, así como dos señoritas enfermeras del Negociado de Inspección Médica.

También dispuso el doctor Ramos que a partir de hoy dichas conferencias continúen en el salón de actos de la Secretaría de Sanidad, con vista del gran número de profesionales médicos del Departamento que concurre a aquéllas.

Suspendida la clausura de un matadero

Por resolución del Secretario de Sanidad ha sido suspendida la orden de clausura decretada contra el matadero de la ciudad de Cienfuegos, obligándose al Municipio, propietario del mismo, a que en un plazo de seis meses lleve a cabo las obras ordenadas, y al Jefe Local de Sanidad del término a que mensualmente rinda un informe del estado de las obras, para en caso de comprobarse que no se realizan, proceder, entonces, a la inmediata clausura de la industria.

Vacunan a los orates

A petición del comandante Chappotín, director del Hospital de Dementes de Cuba (Mazorra), se le han remitido cuatrocientas dosis de vacuna antitífica para la inmunización de la población orate, por existir en estos momentos cinco casos de fiebre tifoidea.

Inspección de 350 cueros

Por la superioridad sanitaria ha sido comisionado el doctor Manuel Herrada, director del Servicio de Profilaxis de la Rabia, para que se traslade a Puerto Padre y proceda a la inspección de los 350 cueros ocupados por la Jefatura Local y para que gire visita a los cuatro saladeros de cueros allí existentes que fueron clausurados por el citado funcionario.

Dos matrimonios con 13 hijos cada uno

Continúan llegando al Despacho del señor Secretario de Sanidad escritos de matrimonios que cuentan con más de doce hijos, y por tanto, se creen con derecho a participar del legado del Conde de Jibacoa.

Cecilio Serrano García, natural de Matanzas, de 70 años de edad, informa ser casado con Domitila García Estrada, de cuya unión tienen trece hijos, que se nombran Juan, Otilia, Francisca, Flora, Julio, Benigno, Desiderio, María, Consuelo, José, Julio, Ramiro y Rosa.

Pilar Montalvo de Pulles, vecina de San Rafael, 153, bajos, entre San Francisco y Espada, da cuenta de que el 10 de marzo de 1913 contrajo matrimonio en la Iglesia de la Santísima Trinidad, de Santiago de Cuba, con Luis Felipe Pulles y Ch... de cuya unión tuvieron catorce hijos, que se nombran Luis Felipe, 23 años; Gioconda, de 22; Sergio, 20; Orlando, de 19; Jorge, de ... Martha, de 14; René, de 13 Soco... de 13; Magdalena Sofía, de 12; ...ria, de 11; Dulce María, de 9; ...gela, de 6 y, Juan Migali, de ... años.

Ambos matrimonios esperan de las autoridades sanitarias que al adjudicarse los bienes dejados por el Conde de Jibacoa han de ser beneficiados con parte de los mismos.

Estado del brote de poliomielitis

Según telegrama del Jefe Local de Sanidad de Matanzas falleció en dicha ciudad la señora Victoria ... Rodríguez, de 26 años de edad, víctima de la poliomielitis.

La Comisión de Enfermedades Infecciosas ha diagnosticado negativo de poliomielitis el mal que padece la menor de doce meses de edad Martha Villa Sofía, vecina del barrio Lucero, en Luyanó.

De alta fueron dados Eduardo ... Trujillo, vecino de Cabezas; ... Miranda Pérez, vecina de Ma... y Julio del Sol, de Arroyo Apolo, la Habana.

En total quedan nueve atacados de parálisis infantil o poliomielitis anterior aguda.

Tifoidea y paludismo

En cuanto al paludismo había en las seis provincias 3,223 casos de fiebre tifoidea 284, habiéndose advertido un aumento en esta enfermedad, debido, según parece, a los últimos aguaceros caídos que posiblemente hayan contaminado las aguas de consumo en algunas poblaciones.

Los intereses de la Beneficencia Pública

Continúa el doctor Zenón Zamora, Secretario de Sanidad, estudiando la manera de obtener del Congreso la aprobación de leyes que protejan los bienes de la Beneficencia Pública, pues se ha podido comprobar la pérdida de muchos por falta de legislación, como por ejemplo la Casa de Beneficencia y Maternidad de La Habana, el Hospital San Lázaro, los asilos de Camagüey, el Hospital Calmary, de Manzanillo, etcétera.

Se ha comprobado también que los propios municipios no pagan los impuestos y contribuciones a los hospitales y asilos.

Mañana, sábado, según se nos ha informado, comenzará sus labores la Comisión de Beneficencia de la Secretaría de Sanidad. El doctor Zamora presta todo su apoyo a cuanto redunde en beneficio de los hospitales y asilos, ya que ello aumentaría sus ingresos propios.

El saneamiento de la ciudad

Los doctores Latour y Gálvez, Jefe Local de La Habana y de Desinfección, respectivamente, dirigieron ayer la petrolización del barrio El Príncipe, donde existen grandes ... gunatos en los solares yermos por no haber alcantarillado, empleándose más de 800 galones de petróleo en todos sus alrededores; se procedió también a la limpieza de los solares, recogida de latas, jarros, ... palanganas, etc., base de estancamiento de aguas.

Otras brigadas de obreros de Desinfección procedieron ayer al saneamiento de la calle Trocadero, de San Nicolás a Prado, y de las calles Bernal e Industria, demoliendo los tabiques de cartón y madera de las casas de dudosa moralidad que existen en dicha zona, así como al arrojo de cinco camiones de trastos y basuras.

En una frutería establecida en Trocadero y Crespo fué ocupada una gran cantidad de plátanos que estaban siendo madurados con carburo, los que se petrolizaron y arrojaron, con el concurso de agentes de la Policía Nacional, al mando del capitán Lavista.

Casas desinfectadas

Fueron desinfectadas ayer por obreros de Desinfección, por haber ocurrido casos de enfermedades infecto-contagiosas las casas Aguacate 37; Villa Sofía, Lucero; Aguila, ... calle E, número 65, Reparto ... ta; Durege, 30; San Francisco, Víbora; Lealtad, 134; Perseverancia 14; Dragones, 44, y Estrella 212.

EL HOSPITAL DE LA POLICIA

Fueron dados de alta en el Hospital de la Policía Nacional los vigilantes José A. Ramos, Antonio ... Monteagudo, Jaim eJ. Calderón, ... Lemus, Eulogio García y José A. González.

Fueron ingresados los también vigilantes José de los Santos, Ramón Jiménez, Eduardo Pitiera, Mario García, Bernardo Castillo y Cipriano Mitjans.

Estarán de guardia en el día de hoy, los doctores Teófilo Vega, César ... Sotolongo, Ernesto Marty y Víctor Sardiñas.

QUEMADURAS

En el Tercer Centro de Socorro fué asistido de quemaduras menos graves el menor José A. Hernández Martínez, de 5 años y vecino de Máximo Gómez 727, que sufrió en su domicilio al derramársele sobre ambas extremidades un jarro de agua hirviendo.

OMNIBUS DE CAMAGÜEY
(LOS MEJORES DE CUBA)

INAUGURACION, EL DIA 3 DE JULIO, DEL NUEVO TURNO, QUE SALDRA DE LA HABANA Y CAMAGÜEY A LAS 9.30 P. M.

Además de las 10 salidas para Camagüey y Santiago de Cuba.

NO OLVIDE QUE LOS OMNIBUS DE CAMAGUEY NO HAN TENIDO ACCIDENTES LAMENTABLES

Muy pronto, inauguración de nuevos turnos, los cuales serán cubiertos con 20 carros nuevos, equipados con los últimos adelantos. Estos turnos se establecerán entre Habana y Santiago de Cuba, volviéndose nuevamente a establecer el servicio entre Habana y Cienfuegos.

CUANDO NECESITE ENVIAR UN PAQUETE URGENTE Y CON GARANTIA, UTILICE EL SERVICIO DE EXPRESO DE LOS OMNIBUS DE CAMAGUEY

Informes y reservación de asientos: Tel. M—1715 y M—4838.

CUANDO VENGA A LA HABANA HOSPEDESE EN EL "HOTEL PASAJE"

M.E.C.D. 2016

Dr. Bengué, 16, Rue Ballu, París
BAUME BENGUE
Curación radical de
GOTA-REUMATISMOS
NEURALGIAS
De venta en todas las farmacias y droguerías.

CRONICA CATOLICA

ACTOS CATOLICOS QUE SE ANUNCIAN PARA MAÑANA EN LAS DIVERSAS IGLESIAS

En la iglesia de Monserrate

A las nueve de la mañana se inaugura el culto solemne a Nuestra Señora de la Paz con el siguiente programa:

A las 9 de la mañana misa solemne con sermón

Estos cultos han de ser solemnes, dirigiendo el coro bajo la dirección de la señora Blanquita Castro de Jardines, siendo la Camarera de la Virgen Reina de la Paz, desea y ruega para que estos cultos sean los más solemnes. —Pbro. Juan J. Lobato, Cura Párroco de Monserrate.

Solemne Vigilia por la Paz de España

La Sección Adoradora Nocturna de la Habana, celebra solemne Vigilia de adoración nocturna al Santísimo Sacramento del altar en la iglesia de los Padres Carmelitas del Vedado, situada en Línea y 16, en la noche del sábado 24, al domingo 25 para impetrar del Altísimo, por intercesión del Apóstol Santiago el Mayor, Patrón de España, el beneficio de la Paz para esta nación.

Dará comienzo a las diez de la noche y terminará a las cinco de la mañana con Misa, Comunión, bendición y reserva.

Se ruega la asistencia a los adoradores activos y honorarios y se invita a todos los fieles a pedir el don inestimable de la Paz para la Madre Patria, para lo cual las puertas del templo permanecerán abiertas durante toda la noche.

En la iglesia de la Merced

Culto mensual a las 8.30 de la mañana a Nuestra Señora de la Merced.

A las 6 de la tarde, Santo Rosario, solemnes preces impetrando la Paz para España, por intercesión de Nuestra Señora de la Merced. Redentora de cautivos.

Se terminará con el canto solemne de la Salve y la Despedida a Nuestra Señora de la Merced.

Se ruega la asistencia a los cofrades de la M. I. Esclavitud de la Merced y se invita a los fieles a estos solemnes cultos de rogativa por la Paz para España.

En la iglesia parroquial del Vedado

Se celebran los quince sábados marianos en honor de Nuestra Señora del Rosario por el Centro del Rosario Perpetuo del Vedado con el siguiente programa: A las 8 de la mañana, rezo del Santo Rosario, misa y ejercicio.

A las cinco de la tarde, exposición de S. D. M. estación, Santo Rosario, los Misterios cantados, ejercicios sermón, bendición, reserva y salve cantada.

Se ruega la asistencia a los cofrades del Rosario y se invita a los fieles.

En la iglesia de Reina

A las ocho de la mañana, ejercicio de la novena en honor de San Ignacio de Loyola, A continuación, la función mensual de la Archicofradía del Purísimo Corazón de María en favor de la conversión de los pecadores con sermón por el director R. P. José María Ruiz, S. J.

Después de la función, junta mensual reglamentaria en el lugar acostumbrado.

Se encarece la asistencia a los cofrades y se invita a los fieles a orar por la conversión de los pecadores.

En la iglesia del Carmen

A las 6 de la mañana, misa sabatina a la Virgen del Carmen.

A las 8.30 de la mañana, misa cantada y ejercicio del Octavario a Ntra. Señora del Carmen.

A las 5.30 de la tarde, función final del Octavario a Nuestra Señora del Carmen con exposición estación, Sto. Rosario, ejercicio, sermón, cánticos, reserva y Salve solemne.

En la iglesia de San Juan de Letrán.

A las 5 de la tarde en la iglesia de San Juan de Letrán de Padres Dominicos, sita en 19 y J, el Centro del Rosario Perpetuo de la Habana, celebra sus cultos de los Quince Sábados a Nuestra Señora del Rosario, con el rezo del Rosario con misterios cantados, ejercicio y salve cantada.

Se suplica la asistencia a los asociados del Rosario Perpetuo y se invita a los fieles.

En la iglesia del Santo Angel

A las ocho de la mañana misa y ejercicio mensual a San Rafael Arcángel.

El Párroco, Monseñor Francisco Blanco, invita a sus numerosos devotos.

En la iglesia de los Padres Carmelitas del Vedado

A las ocho de la mañana, misa en honor de la Virgen del Carmen seguida de las piadosas intenciones de sus devotos.

A las cinco de la tarde, salutación dedicada a Nuestra Señora del Carmen, Santo Rosario, ejercicio del mes a la Reina y madre del Monte Carmelo y salve cantada.

El Jubileo Circular

En la iglesia parroquial Nuestra Señora del Pilar, el Jubileo Circular. La exposición de S. D. M. después de la última misa, que en este templo se celebre.

A las cinco de la tarde rosario, visita a Jesús Sacramentado, cánticos, reserva y reserva.

En los demás templos

Santo Rosario, lectura espiritual, misa al Santísimo Sacramento del altar, salve cantada.

Junta de la M. I. Archicofradía de los Desamparados

Por este medio se cita a los cofrades de ambos sexos de la Primitiva Muy Ilustre Archicofradía de los Desamparados, a Junta general extraordinaria para el sábado 24 del actual a las cinco de la tarde, en Campanario 70 altos, para deliberar sobre la construcción del altar de Nuestra Señora de los Desamparados.

Se ruega la puntualidad en la asistencia.

Función religiosa en el Asilo Santa Martha

En la capilla del Asilo Santa Martha de Ancianos Desamparados de Jesús-Batista, se llevará a efecto la fiesta anual de su Titular, que lo es la vez del Instituto de las Hermanas de los Pobres, el martes 29 del actual con el siguiente programa: A las 8.30 de la mañana, misa de comunión para la comunidad, asilados y fieles.

A las nueve de la mañana, misa solemne y sermón por el Padre Evelio Díez, Capellán de las Ursulinas.

A las tres de la tarde final de la novena.

Después de las fiestas matutinas y vespertinas se podrá visitar el Asilo.

Es tradicional costumbre, obsequiar a los ancianos y ancianas con desayuno, almuerzo y comida extra.

En el desayuno, además del cotidiano café su pan de huevo, bizcochos, su copita y tabaquito.

Y al almuerzo y comida su sopita con sus tropiezos de guanajo, arroz con pollo, ensalada, su laguer, postres, café y tabacos.

Las buenas hermanitas, esperan confiadamente en el Señor que el presente año, al igual de los anteriores que a merced a la cooperación de almas generosas podrán obsequiar a sus viejecitos.

Los donativos pueden enviarse al Asilo o avisar al mismo, que pasar a recogerlo.

En nombre de los viejitos damos las gracias a sus donantes.

CIRCULAR DEL ARZOBISPADO RESPECTO AL PROXIMO CONGRESO CATEQUISTICO

A nuestro Ilustrísimo Cabildo Catedral, al venerable clero secular y regular, a las religiosas y a los fieles de la diócesis de la Habana.

Venerables Hermanos y amados Hijos en Cristo:

Indicábamos en una nota en la Carta Pastoral últimamente escrita sobre la obligación de aprender la Doctrina Cristiana. Nuestro deseo de celebrar un Congreso Catequístico. Manifestábamos también que la Sagrada Congregación del Concilio había aprobado los temas que se han de estudiar en el Congreso. Ahora os anunciamos que el Congreso, Dios mediante, se verificará en la segunda quincena de diciembre del año actual.

Grande y trascendental es la importancia de este Congreso, primero que se celebrará en nuestra Patria, del cual puede depender, en gran parte, la salvación de muchas almas, el remedio de los graves males que afligen a nuestra sociedad y sobre todo, el más amplio y más perfecto conocimiento de Jesucristo Nuestro Señor.

Mas, como sin la gracia de Dios nada podemos en orden a la vida eterna, hemos juzgado oportuno dirigirnos a todos vosotros exhortándoos fervidamente y rogándoos con instencia que nos ayudéis con vuestras oraciones en obra de tan gran servicio de Dios y de tanto bien para las almas.

Nos ha parecido conveniente mandar y en consecuencia mandamos, que, siempre que las sagradas rúbricas lo permitan, en todas las Misas que se celebren en la Diócesis se diga, además de la oración imperada, que es «Et famulos tuos» la oración del Espíritu Santo hasta que se celebre el Congreso.

Rogamos a todos los VV. Sacerdotes que diamente en la Santa Misa pidan al Señor que se digne dirigir los trabajos preparatorios del Congreso y bendecirlo para que sean ópimos su fruto.

En todos los templos a la hora que más conveniente pareciere el Rvdo Párroco o Rector de iglesia recese el himno Veni Creator, en latín o en castellano, una vez al día, conjuntamente con el pueblo; y concedemos cien días de indulgencia a los que piadosamente lo rezaren. Las Religiosas pueden rezarlo en comunidad, y si tuvieren colegio, con las niñas.

Concedemos cien días de indulgencia a los que, implorando el divino auxilio, rezaren un Ave María por el felix éxito del Congreso. Igualmente y en la misma forma cien días a los que, implorando la bendición y el auxilio de la Virgen Santísima, dijeren una vez al día la invocación: «Sedes Sapientiae, ora pro nobis». En especial para nuestros amados seminaristas cien días semel in die rezando el Veni Creator.

Esperamos con toda seguridad, que, si vuestras oraciones nos ayudan, será notable el éxito del Congreso para gloria de Dios, exaltación de la iglesia y bien de las almas.

-|- MANUEL, Arzobispo de la Habana.

Por mandado de S. E. R.
Pedro SISTO,
Vice-secretario.

OTRAS DOS EXCURSIONES EUCARISTICAS SE HARAN A LA PARROQUIA DE MANAGUA

Asociándose noblemente al deseo del Comité Gestor de Fundación de la Cofradía de Nuestra Señora del Carmen, de llevar a la parroquia de Managua el día 1 de agosto próximo, un gran contingente de excursionistas eucarísticos, los celosos Superiores de las Comunidades de Padres Pasionistas de la Víbora y de Padres Carmelitas del Vedado, practican gestiones encaminadas a que resulten lo más numerosas posibles las excursiones que (Dim) partirán el día antes señalado de sus respectivos conventos.

Según nuestras noticias, aumenta cada día más, entre los Católicos habaneros la animación y decidido empeño en concurrir en crecido número a la fundación de la cofradía de la Virgen del Carmen en la parroquia de Managua.

La avenida principal de dicho pueblo lucirá engalanada convenientemente desde hora temprana, para recibir jubilosamente a los excursionistas habaneros.

LAS ENFERMEDADES DE LA PIEL

Las personas que han estado sufriendo años enteros de afecciones irritantes, molestas y obstinadas de la piel consiguen alivio casi instantáneo con el uso del Unguento CADUM. Alivia el ardor y la picazón y empieza a cicatrizar la piel sensible, irritada o inflamada desde la primera aplicación. Durante muchos años ha probado ser de gran alivio para millares de personas en casos de eczema, acné (barros), furúnculos, úlceras, erupciones, urticarias, ronchas, almorranas, comezón, sarna heridas, arañazos, cortaduras, aspereza de la piel, lastimaduras, postemillas, escaldaduras, salpullido, mordeduras, costra, magulladuras, etc.

Tenga mucho cuidado con las imitaciones.

SED PRUDENTES

Sed prudentes y tomad de hoy en adelante un fortificante para evitar la depresión consecutiva a los calores del verano. Entre los numerosos tónicos que existen, señalamos la eficacia de la Quintonine; vertida en un litro de vino de mesa, procura un excelente vino fortificante, tónico, reparador y barato. La Quintonine puede tomarse también a la dosis de una cucharadita antes de cada comida, sea pura, sea en una copa de agua gaseosa, azucarada o no, añadiendo jugo de limón. El frasco $0.40 en la DROGUERIA DE JOHNSON Obispo 30. La Habana, y TODAS FARMACIAS.

Reposición de un mensajero de los Ferrocarriles

La orden del Secretario del Trabajo sienta un precedente en esta clase de problemas

Por Resolución del Secretario del Trabajo se ha ordenado a los Ferrocarriles Consolidados de Cuba la reposición del empleado Emilio Rodríguez Betancourt, que desempeñaba la plaza de mensajero del Departamento de Terrenos.

La anterior Resolución constituye un precedente para esta clase de problemas, pues la referida empresa ferroviaria, mientras Rodríguez Betancourt tramitaba su reposición, aquella Compañía amortizó la plaza, creando en su lugar otra de mayor categoría y sueldo, denominada «Auxiliar de Oficina».

Ahora por la Resolución mencionada, Rodríguez Betancourt debe ser repuesto en la plaza de nueva creación.

Reembarque de 1,300 antillanos

Por el puerto de Santiago de Cuba fueron reembarcados con destino a Haití, 1300 obreros antillanos, que se encontraban concentrados en el campamento «San Juan».

Dicho contingente fué embarcado en el trasporte Columbia, de la Marina de Guerra Constitucional.

Para la próxima semana el «Columbia» transportará otros tantos antillanos para su país.

Prohibida la venta de "la chivichana" y "hoja de semilla"

Así lo dispone el Secretario de Agricultura, de acuerdo con el Decreto-Ley No. 447. Marcas

A todos los jefes de Puestos de la Guardia Rural, Policía Nacional e Inspectores Municipales del Departamento, ha dirigido una Circular el Negocio de Asuntos Tabacaleros de la Secretaría de Agricultura, recordándoles el cumplimiento del Decreto Ley 447, de 9 de diciembre del pasado año, que prohibe la recolección y venta del tabaco conocido por «hoja de semilla» o «chivichana» y «libra de pie», toda vez que se trata de una clase de materia prima en inferior calidad.

Por su parte el Secretario de Agricultura, ingeniero López Castro, ha suscrito un aviso —que se ha distribuído profusamente por el citado Negociado advirtiendo a todas aquellas personas que se dediquen al transporte por mar o por tierra, que no deben aceptar embarque de esta clase de tabaco ya que su tráfico lo prohibe el precitado Decreto-Ley.

Marcas de ganado

Por la Secretaría de Agricultura han sido expedidos títulos para marcar ganado a los señores Ramón Mena, Jorge Alpízar Valdés, Manuel Pérez Díaz, Críspulo Pino González, Amado García, Francisco Pedroso, Angel Custodio, Alfredo Hernández, Enrique Alipio, José Rodríguez, Caridad Gutiérrez, Elvira Quiñones, Félix Quintanilla, Esteban García, José Antonio González, José R. Ramos, Ricardo Céspedes, Hortensia Margarita Quesada, Leonor Sánchez, Amador Pino Salas, Antonio Requeiro, Pedro Machado, Gabriel Sosa, Amada Saborti, Jesús Núñez, Altagracia Batista, Juan Ortega, J. L. Tamayo, Joaquín Oduardo, Angel Barrientos y Agustín González.

Han solicitado títulos para marcar ganado los señores Ramón Argüelles, Francisco Cerpa, Francisco Cepero, Sebastián Pentonet, Manuel García, Heliodoro Miguel Rodríguez, Luis Prieto, Antonio Díaz, Fernando Fernández, Manuel Bonaga, Nicolás González, Otilio Fuentes y Rubén Núñez Beero.

CONFECCION DEL PROGRAMA PARA LAS FIESTAS DE LA ANUNCIATA A SAN IGNACIO

Estimado Congregante:

Se está confeccionando un programa especial para la celebración de las fiestas del Patrono de los Congregantes casados, San Ignacio de Loyola, y toda la Congregación debe contribuir con su presencia a todos los actos que en su honor se celebrarán el domingo 1 de agosto.

Como parte del programa que se está confeccionando podemos anticipar lo siguiente.

Domingo 1 de agosto de 1937.

7.30 de la mañana: Junta General Mensual Reglamentaria.

8 de la mañana. Misa, comunión, explicación del Evangelio y Bendición.

9 de la mañana. Desayuno.

12 m. Almuerzo en el colegio de Belén.

4 de la tarde. Partidos de dominó, de billar, de Hand ball etc (se premiará a los vencedores).

8:30 p. m. Velada literario musical cuyo programa se remitirá cuando se termine.

Notas importantes:

1. Se suplica a todos los congregantes sean puntuales.

2. Los comensales al almuerzo en el colegio de Belén, deberán separar sus cubiertos antes del día 28 de julio y cuyo costo es de un peso. En la portería de la Anunciata todos los días de 5 a 6 estará el señor Curbelo, o también pueden llamar a los teléfonos U-6256 doctor Bassart de dos a cinco, lunes, miércoles y viernes. Al U-3218 doctor José F. Ferrer.

3. Para los torneos de dominó etc, deben hacer su inscripción el mismo domingo por la mañana. (La inscripción es gratis). Para el billar vean al señor Navalles. Para Hand ball al señor José Vicente, y para el dominó al señor Argemí.

Dr. Agustín BASSART
Secretario General.

RECLAMADO DETENIDO

El vigilante Rodolfo Martínez, de la policía de Marianao, arrestó a Jeneroso Pérez Rodríguez, de 43 años y de Real 2, en la Lisa, por reclamarlo el juez Correccional de ese pueblo en el juicio 1671, de este año. Prestó la fianza de veinticinco pesos.

LA FIESTA ANUAL A LA VIRGEN DEL CARMEN EN EL TEMPLO DE JESUS MARIA

Siguiendo la tradicional costumbre de todos los años, la bondadosa dama señora Caridad Salas de Marimón, Camarera de esta Virgen y donadora de la imagen, celebró la fiesta anual a la Reina del Monte Carmelo.

Tuvo lugar esta fiesta en el altar particular de la Virgen, que donó con la imagen la señora Salas de Marimón.

A las nueve misa solemne de ministros, ofició el estimado párroco P. F. Vega con los P.P. M. Aguilar y J Franqueseda.

Ocupó la sagrada cátedra el querido escolapio R. P. José María de Lluciá, quien desarrolla el tema: Significación de la fiesta de l aVirgen del Carmen, habla de su devoción y de los favores de los que mueren con su Santo Escapulario.

El joven escolapio fuy felicitado.

La parte musical estuvo a cargo del maestro Pastor con nuestro compañero Tomás de la Cruz.

Interpretó la Misa de Battman, Dios te salve por la señora Dulce María Mola, dedicada a la cantante la señorita Elia Doval cantó Oh, Salutaris de manera hermosa la bella señorita Josefina Salas, ahijada de la señora Marimón, cantó el Ave María de Gounod y Nieves Alvarez, La plegaria a la Virgen.

El conjunto musical estuvo a gran altura.

Un bello adorno lucía el altar, ejecutado por el joven sacristán Jesús de la Cruz.

Presidió este acto la Camarera, la distinguida dama señora Caridad Salas de Marimón a la cual felicitamos lo mismo que al celoso y activo párroco Rvdo P. Francisco Vega.

EN LA CARIDAD Y EN LOS PASIONISTAS SE CELEBRO LA FESTIVIDAD DEL CARMEN

Con gran lucidez y brillantez se celebró la fiesta a la Estrella de los Mares en la parroquia de la Caridad, que dirige con especial acierto su celoso Párroco Monseñor E. Ferrer.

Se celebró un solemne novenario con rosario, ejercicios, cánticos y reserva.

El día 16 fué la fiesta principal.

A las 7 y 30 misa de comunión general en la que ofició el Rvdo P. Salvador Martí, estimado escolapio.

A las nueve misa solemne, oficiando el Párroco Rvdo P. E. Ferrer, ayudado de los P. P. S. Martí y J. Berea

Ocupó la sagrada cátedra el canónigo de la catedral Monseñor Angel Tudurí, quien con su elocuencia acostumbrada disertó sobre la devoción a la Virgen del Carmen y su popular escapulario.

La parte musical a cargo del organista del templo señor Luis González Alvarez, con el coro parroquial, quien interpretó la misa de Battmam, Ave María Bordés, Letanías Calahorra, y Gozos de González.

Esta parte resultó bella y hermosa.

Un lindo adorno floral adornaba la imagen de la Reina de los Mares, ejecutado por el sacristán señor Pedro Coll.

Terminada la misa se organizó una preciosa procesión con la Virgen por el interior de la iglesia con todos los fieles y Archicofradía del Santísimo siendo muy animada.

DIARIO DE LA MARINA felicita al activo párroco de la Caridad Monseñor E. Ferrer, por estos cultos en honor de la Virgen del Carmelo.

La Virgen del Carmen en los Pasionistas

Tuvo lugar en esta linda iglesia la fiesta a la Virgen del Carmen con solemnes cultos.

Triduo:

Se celebró solemne triduo los días 14, 15 y 16 a las 5,30 con Exposición exposición, rosario y ejercicio y reserva

El día 16 a las 7 y 30 misa de comunión general oficiando el R. P. Fausto, siguieron las comuniones hasta las 10 de la mañana.

La misa solemne a las 8.30 oficiando el P. Teófilo Cía, Párroco de Caibarién con dos Padres Pasionistas.

El sermón a cargo del P. Fausto, quien de manera sublime canta las glorias de la Virgen del Carmelo.

La parte musical estuvo a cargo del colegio de las Srtas Pous.

Un bello adorno lucía el altar, sufragado por la Camarera, bella y católica señorita Celia Alvarez y ejecutado, por el activo sacristán y entusiasta colaborador Hermano Ambrosio, quien a la par libra una gran campaña para allegar recursos para las obras del gran templo, cuyas obras siguen progresando pero que los vecinos de la Víbora no deben olvidar que si ellos no les ayudan con su pequeño esfuerzo, nada podrán hacer.

Que esta obra, sea una realidad, está en el auxilio de los vecinos de la popular barriada.

Un aplauso para el hermano Ambrosio por su labor y para los P. P. Pasionistas por las fiestas a la Virgen del Carmen y con ellos a su Camarera señorita Celia Alvarez.

MÁTELAS HOY

PASTA ELÉCTRICA STEARNS

Desde hace 59 años ha sido reconocida como el exterminador garantizado para acabar con las ratas, ratones, cucarachas y hormigas. Millones la han usado con insuperables resultados.

Tubos de 2 onzas — Cajas de 8 onzas.

CRONICA HABANERA

LA BODA DE AYER

PERLA FOWLER.—Ayer tarde, como habíamos anunciado, contrajeron matrimonio la bella y gentilísima dama Perla Fowler viuda de Truffin, estimada compañera en el periodismo, y el joven y caballeroso doctor Raúl Menocal y Seva, el conocido Representante a la Cámara que de tantas simpatías goza en nuestra sociedad.

La ceremonia, breve y solemne, se llevó a cabo en un marco de refinamiento y distinción exquisito, en la residencia del doctor Eugenio Sardiña y de su bella esposa Georgina Menocal, en el Vedado.

Un grupo íntimo, de familiares y amigos, presenció el acto.

Dió fe como notario el conocido y prestigioso doctor Fernando Pella, firmando como testigos de la novia, los señores Mayito Menocal, Panchito Plá, Raúl Godoy, Rafael Cabrera y el doctor Pedro Pablo de la Cámara.

Por él lo hicieron a su vez, el doctor Ernesto Sardiña, el doctor Pepe Maciá y los señores Elicio Argüelles, Manolo Martínez Zaldo y Ernesto Fowler.

La linda novia lucía elegantísima, con un modelo de Maggy Rouff interpretado en crepé-rosa mate por las incomparables hermanas Salas.

Se veía radiante de alegría y de belleza la gentil Perla rodeada de sus padres, el conocido matrimonio Alberto C. Fowler y María Cabrera y de sus padres políticos, el ilustre general Mario G. Menocal, ex presidente de la República y su esposa tan bella y tan interesante siempre Mariana Seva.

Terminada la ceremonia se pasó al comedor donde se brindó con champagne por la felicidad de los contrayentes.

El próximo día 12 de agosto saldrán para México en viaje de bodas. Felicidades.

ALMUERZO ELEGANTE.—En la mayor animación se desenvolvió el almuerzo que ofreció ayer a un grupo selecto de sus amistades, la bella y gentilísima dama Gloria Valdés Reimunde, esposa del Presidente de la Cámara de Representantes, doctor Antonio Martínez Fraga.

Tuvo efecto el simpático ágape en el aristocrático Jaimanitas Club, en una de cuyas más lindas terrazas se situó la mesa.

Llevaba ésta, en su decorado, lindas y frescas flores.

He aquí la relación de las asistentes:

En primer término la señora Monona Montes de Laredo Bru, gentil y distinguida esposa del Presidente de la República.

Conchita López Trigo, bella esposa del Presidente del Senado.

Mercedes Carballal de Remos.

Emma Cabrera de Giménez Larrr.

Graciela de la Torre de Alonso Pujol.

Clelia de Macario, esposa del Ministro de Italia.

Matilde Pane de Jover Peralta, esposa del Ministro de Paraguay.

Esther Castillo de Zevallos, esposa del Ministro del Ecuador.

Marcela Cleard de Barnet, Mina Pérez Chaumont viuda de Walsh, María Teresa Demestre de Armenteros, María Romero de Vieites, Celia María Recio de Hernández.

Rosita Cadaval de Rayneri.

Blanquita Maruri de Hornedo, Conchita Bouza de López Blanco, Nena Suárez Rivas de Casabuena, Yoyín O-Farrill de Mendieta, Lolita Fernández de Mendieta, y Carmita Ortiz de Galdós.

María Cervantes.

Nena Rivero de Angulo, Conchita Valdivia de Santo Tomás, Fidelma García de Torroella, Esther Quirch de Lorié, Carmela Acebal viuda de Mediavilla y Carmen Mota de Leal.

María Montalvo de Soto Navarro.

Hemelina López Muñoz de Lliteras.

Esperanza Solís de Aguiar.

Teté Berenguer, Rita María Arango de O-Naghten, Herminia N. de Hernández, Amanda Sosa de Fernández, Roque, Delia S. de Ferrer, Morejón, Chela Hernández Leal de Fernández Mederos.

Entre las señoritas, Sara y Cora Sosa, Rosita Martínez Ortiz, María Isabel Rodríguez, Josefina Rodríguez, María Teresa Alonso, Aurora Pestana, Rosa Rica y la bellísima Hilda Valdés Reimunde.

Después del almuerzo se jugó bridge y mah jong.

VIAJEROS DISTINGUIDOS. — Ayer tarde, a bordo del vapor «Florida», embarcaron para los Estados Unidos, el estimado caballero Segundo Casteleiro miembro del Comité Ejecutivo del DIARIO DE LA MARINA y su distinguida esposa Lolita Colmenares, en compañía de su encantadora hija Cristina.

Los esposos Casteleiro Colmenares se dirigen a Lake Placid, donde se reunirán con sus hijos, el joven matrimonio Segundito Casteleiro y Olga González Hierro, que allí están de temporada.

También ayer por la vía de la Florida, embarcó el señor Rafael Palacios, el conocido hombre de negocios que figura en el Comité Ejecutivo del DIARIO.

Lo acompañaban su gentil esposa, Clara Moreno, sus lindas hijas María y Valentina y sus hijos Rosendo y Rafael.

Otros pasajeros del vapor «Florida» que como decíamos antes salió ayer para el norte, eran el señor José Manuel Mesa y su interesante esposa Hermes Díaz, los que van también de temporada a los Estados Unidos.

AUDITORIUM.—Hoy, es día de estreno y por lo tanto de gran concurrencia en el hermoso teatro «Auditorium» de la Calzada del Vedado.

El programa tiene como alicientes principales dos magníficas cintas de la Paramount. «El Rey de los Jugadores», donde hacen derroche de arte en sus respectivos papeles Akim Tamiroff y Claire Trevor y «Las Bodas de Waikiki», preciosa joya musical de la que son intérpretes el popular cantante Bing Crosby con Shirley Ross, Martha Raye y Bob Burns.

Tema para la crónica la concurrencia de hoy.

MIGUEL BAGUER.—En la mañana de ayer, con el mejor de los éxitos, ha sido operado de apendicitis nuestro querido compañero Miguel Baguer, cronista social de «Avance».

Dicha operación la llevó a cabo en la Asociación Cubana de Beneficencia, el ilustre doctor Ricardo Núñez Portuondo.

Aunque el enfermo no puede recibir visitas, innumerables son los amigos y compañeros que han desfilado ayer por la conocida institución del Cerro.

Hacemos votos fervientes por su pronto restablecimiento.

Durante la enfermedad del señor Baguer, se hará cargo de la crónica de «Avance», el no menos querido compañero José Sánchez Arcilla.

EN LA CLINICA DE REYES.—La Clínica de Reyes, tan favorecida siempre por nuestros principales elementos sociales, está en estos momentos invadida de enfermos.

Con la joven dama Chea Pedroso de García, cuya mejoría es esperada por todos en esta sociedad, se encuentran allí en plan de cura o de tratamiento los siguientes enfermos: Esperanza Navarrete de Moncada, la alta dama, Sara Mier de Ledo, Rosa Remos de Gómez del Río, Paulina Martinó de Goizueta, Jesús de la Cruz, Conchita Planiol, Helen Levin de Goldberg, el doctor Adolfo Fernández de Velasco y el simpático niño Tony Anaya y Quintana.

Dichos enfermos son atendidos por los doctores Núñez Portuondo, Penichet, Ramírez Olivella, Aragón, Reyes, y Codinach.

Un pronto restablecimiento le deseamos a todos.

LA BODA DE HOY.—Para una boda de rango selecta y elegante, abrirá sus puertas esta noche, a las nueve y media, la Iglesia de San Juan de Letrán.

En ella unirán sus destinos la bella y muy graciosa señorita Gaby de la Riva y Hamel y el caballeroso y apuesto joven Augusto Castro Montejo.

Por las múltiples relaciones de ambos contrayentes, esta boda se verá muy concurrida.

El adorno del templo, a tono con la importancia de la ceremonia, ha de llamar poderosamente la atención.

Será ejecutado por los floristas de la «Casa Trías», el gran pardín del Vedado, cuyo nombre, invariablemente, va unido a todos los acontecimientos de la sociedad habanera.

Aquellos maestros sabrán quedar una vez más a la altura de su bien ganado renombre en un decorado de esta índole.

La boda de esta noche brindará tema brillante a nuestra crónica.

Mathilde Cumont
PRADO 88
VENTA SENSACIONAL DE TODO LO ULTIMO DE LA MODA
Verdaderas gangas en todos los Departamentos. Venta de Julio. Se debe aprovechar los precios reducidos.

Gran Venta Popular de Julio

También los Sombreros finos han sido considerablemente rebajados de precio. Estos tres elegantes modelos que diseñamos son buena prueba de ello:

Canotier de lino negro, adornado con mariposas de piqué blanco y malla por sobre las alas—— 5.25

Toca de paja bakú negra, con adornos de cinta gros-grain verde, y fino velo por el frente—— 5.75

Toca de fina paja blanca ballibuntl, con velo al frente y adorno de plumas, simulando un pájaro—— 6.95

Cualquier modelo cuesta ahora mucho menos...

Lo mismo los Sombreros de sport, que los de calle y noche comprendidos en nuestras colecciones, tienen ahora un precio muy por debajo del normal. Esta es, por lo tanto, la ocasión de adquirir aquellos modelos finos que usted deseaba comprar. Véalos en nuestro primer piso y elija los que mejor le sienten. La variedad es muy grande, en estilos y materiales.

fin de Siglo
san rafael y águila, teléfonos: m-5991-92-93

Comercio no tiene que ver con el problema de la legalización de los títulos de los tenedores de libros

Dos fianzas de tres mil pesos han sido incautadas con destino al Fondo de Pensiones del Poder Judicial. Han nombrado un nuevo letrado consultor en la S. de Comercio

Numerosas personas se han dirigido a la Secretaría de Comercio significando haberse enterado por medio de la prensa que dicha dependencia sólo va a reconocer los títulos que expidan las Escuelas Profesionales de Comercio, y solicitando que se reconozcan a los tenedores de libros y prácticos de contabilidad con títulos expedidos por instituciones privadas de enseñanza los mismos derechos que a los primeros, o sea, a los que se gradúen y obtengan sus títulos en los centros oficiales de enseñanza.

El Subsecretario de Comercio, señor Francisco Gómez Marrero, de acuerdo con el Secretario del Ramo, señor Raúl Zárraga, se está dirigiendo a todas y cada una de esas personas a fin de aclarar un detalle que no es de la competencia de Comercio.

Con ese motivo, el Departamento está enviando comunicaciones a los interesados, en las que hace constar que ni el Secretario ni el Sub de Comercio han hecho en ningún momento declaración oficial alguna en el sentido de que se haya reconocido o se vaya a reconocer solamente a los graduados en las Escuelas Profesionales de Comercio, el derecho de ejercer la profesión de contador, peritc mercantil, tenedor de libro, etc., llamándose la atención hacia el hecho de que no es la Secretaría de Comercio la que debe conocer del problema que se le plantea, relativa a la equiparación de los prácticos de contabilidad a los graduados de las Escuelas Profesionales de Comercio.

Fianzas por $6,000 decomisadas

El Juez de Instrucción de Colón, a virtud de la causa número 165 de 1937 que se instruye por el delito de imprudencia temeraria contra Rogelio Sánchez y otro, ha enviado un escrito al Secretario de Comercio, comunicándole, a los efectos procedentes, que se ha ordenado el decomiso de dos fianzas de $3,000 cada una, prestadas una de ella por la entidad denominada «The General Assurance Company» a favor de la Compañía Consolidados de Cuba S. A., y la otra que constituyó la Compañía Nacional de Seguros «La Metropolitana» a favor de José Torres Lima.

Los seis mil pesos que se han decomisado por estas fianzas, pasarán a engrosar los fondos de la Comisión de Jubilaciones y Pensiones del Poder Judicial.

Nombrado el Dr. José Pérez Arias, Letrado Consultor de la Dirección de Comercio

A propuesta del Secretario de Comercio, el Presidente de la República ha firmado un Decreto designando al Dr. José Pérez Arias para el cargo de Letrado Consultor de la Dirección de Comercio de la Secretaría de Comercio, con categoría de Jefe Superior de Administración.

El doctor Pérez Arias tomó posesión de su cargo en la mañana de ayer.

Las inspecciones realizadas por Comercio en Oriente

El Jefe de la Oficina Provincial de la Secretaría de Comercio en Oriente, ha rendido un informe a la Superioridad, dándole cuenta de los trabajos de inspección realizados en los términos de Cueto y Mayarí, donde se ha podido comprobar que determinados comerciantes e industriales vienen infringiendo el Decreto-Ley 163 que trata sobre el clandestinaje mercantil.

Marcas y patentes

Relación de marcas, nombres, rótulos, lemas y patentes que han sido presentados en la Secretaría de Comercio:

The North American Trading and Importing Company, (nombre), para usarlo en las transaciones mercantiles propias de su negocio, presentado a nombre de The North American Trading and Import Company, Habana.

Dibujos industriales, para emplearlos en la confección de carteras, presentado por B. Terner y Hno., Habana.

Un nuevo sistema volteador de vehículos, (patente), presentada a nombre de M. Castilla y C. Romero, Habana.

Atepe, (marca), para distinguir un producto antipalúdico, presentada a nombre de The Bayer Co. Inc., Habana.

Nao Capitana, (marca), para distinguir galletas, galleticas, etc., presentada a nombre de Armada y Cía., S. en C., Guanabacoa.

ENVENENADO

En el centro de socorro de Mantilla fué asistida de grave intoxicación el menor Arnaldo González Perdomo, de 3 años y de Calzada de Bejucal y Cervantes, que sufrió en su domicilio, después de comer un poco de arroz con pollo del día anterior.

Dr. HUMBERTO FAZ TABIO
Especialista en ENFERMEDADES DE NIÑOS.
CALZADA No. 90 entre PASEO y A. CONSULTAS de 3 a 5 P. M.
VEDADO Teléfono F-2679

DIGITIZED BY THE INTERNET ARCHIVE IN 2016

DIARIO DE LA MARINA

(S. A.)
FUNDADO EN 1832.
(Dirigido hasta 1919 por D. Nicolás Rivero y Muñiz)
DIRECTOR: Dr. JOSE I. RIVERO • ADMINISTRADOR: D. CELSO GONZALEZ
Domicilio Social: PASEO DE MARTI, número 103
Joshua B. Powers. Ins. 220St. 42nd. St. New York City

Editado por la Cía. DIARIO DE LA MARINA. (S. A.), cuyo programa consiste «en la defensa de los intereses generales y permanentes de la Nación cubana, de los especiales de la Colonia Española establecida en la misma y de la unión y armonía entre los diversos elementos que conviven en el país». Art. 1o de los Estatutos.

TELEFONOS DEL DIARIO

Dirección	M-2856
Administración	M-7911
Suscripciones	M-7911
Quejas	M-7911
Clasificados	M-7915
Jefe Redacción	M-1287
Redacción	M-7913
Sports	M-7912
Ag. Guanabacoa	XO-1584

PRECIOS DE SUSCRIPCION

	Territorio Nacional	Extranjero	Países Fuera del Convenio Postal
Año	$ 13.50	$ 17.00	$ 20.00
Semestre	7.00	9.00	11.00
Trimestre	3.75	5.00	6.00
Mes	1.30	—	—
Dominical Semestre	—	5.00	7.00

EDITORIALES

El ejemplo de Panamá

El gobierno de Panamá ha eximido de derechos arancelarios nuestro tabaco habano cuyo costo sea superior a $130.00 el millar en fábrica. Se trata, pues, de una franquicia en favor de la calidad, que beneficia a nuestros fabricantes amigos de la selección y a los buenos fumadores panameños.

Hubo un tiempo en que nuestro tabaco no tenía que temer a la competencia, porque su calidad única, insuperable, lo ponía a salvo de ella entre los más exquisitos fumadores del mundo. Los países extranjeros no tenían inconveniente en dar facilidades para la entrada de nuestras vitolas, porque el fumar habanos se consideraba señal de buen gusto, signo de señorío, y no era cosa de poner trabas a un sibaritismo de tan buen tono. Se inició luego la era de proteccionismo feroz en que ahora nos hallamos y que sólo ha servido para desequilibrar la economía mundial, y sembrar simientes de guerra en el planeta. Un rígido nacionalismo industrial favoreció el desarrollo de manufacturas locales, cuyo lema no era precisamente la buena calidad de los productos. En todas partes comenzó a elaborarse un apócrifo habano, que, por su bajo precio, logró desplazar al nuestro. El cigarrillo, por otra parte, iba ganando terreno. Entre esta boga y aquel «dumping», se fué perdiendo entre los fumadores el sentido de la calidad. El proteccionismo, al «standardizar» la producción, al aumentarla exageradamente y darle un carácter serial, ha venido eliminando en todas partes la posibilidad de selección. Saborear habanos auténticos, tomarle el gusto a la buena hoja, es hoy deleite raro de minorías adineradas. El habano legítimo alcanza en el extranjero precios que lo hacen prohibitivo, no ya para las clases medias, pero ni siquiera para las discretamente acomodadas. Cierto que se fuma hoy más que nunca; pero fumar no es ya proporcionarse un deleite consciente, sino simplemente distraerse, echar humo. El placer ha devenido rutina. Los países que, como Cuba, pueden ofrecer calidad, se han visto preteridos por aquéllos que, gracias a su pujanza económica y a su mayor influencia política y comercial, han podido imponer, como normas supremas, la cantidad, la fabricación en serie y la baratura de sus vitolas.

Pero no es eso lo más grave. Se ha llegado, como todo el mundo lo sabe, a una vulgar superchería mercantil. En todas partes se venden tabacos que ostentan célebres marcas cubanas y que son, notoriamente, de hechura doméstica. La palabra «habano» sigue siendo símbolo de excelencia. Pero como el nombre no hace a la cosa, en realidad lo que se ha conseguido es desprestigiar la calificación. Es un caso de fraude comercial en gran escala, contra el cual acaso no reaccionamos oportunamente con la energía y la insistencia necesarias. A nuestra desidia, a nuestra imprevisión, se debe, en gran parte, la decadencia de nuestra industria tabacalera.

Aunque Panamá no sea un gran mercado para nuestro tabaco, debe causarnos gran regocijo la medida adoptada por su gobierno en favor de nuestras vitolas de lujo. Es un reconocimiento de la calidad, en un momento en que predomina lo «standard». Pudiera ser, además, el primer paso hacia una reconquista de los mercados mundiales, a base de la exquisitez de nuestra hoja. Cuba no puede competir en organización con las grandes manufacturas de tabaco que existen en otras partes del mundo. Tampoco posee poderío e influencia bastantes para imponer sus habanos en los países de mayor consumo. Pero tiene, en cambio, algo que nadie podrá quitarle: la calidad originaria de su hoja. Sobre esta base es posible una recuperación de nuestra industria tabacalera.

Panamá ha dado un bello ejemplo. Gracias a la sensibilidad y al buen sentido de su gobierno, la delegación que envió la Comisión Nacional de Propaganda y Defensa del Tabaco Habano se ha anotado un triunfo brillante.

Ojalá marque él una nueva etapa para la segunda de nuestras industrias.

Un homenaje turístico

Con un acto que duró solamente media hora, obtuvo Cuba un triunfo de atracción turística más eficaz y más sugestivo que con centenares de propagadores. Sesenta estaciones radioemisoras de los Estados Unidos y del Canadá, enlazadas en la inmensa cadena de radio Columbia-Broadcastings System, han ensalzado y encarecido los singulares encantos y las excelencias de Cuba como país de turismo, en todos sus aspectos. Más de veinticinco millones de personas se han deleitado con las canciones más típicas de Cuba. Más de veinticinco millones han oído fervientes loores a este país en cuanto a sus peregrinas bellezas naturales; al carácter típico y legendario de su historia, con sus protagonistas; y con sus viejas ciudades; a sus tradiciones; al carácter y a las costumbres de sus habitantes y a sus orientaciones culturales. Más de veinticinco millones de personas norteamericanas conocen ya en esbozo, la Habana, con sus antiguas fortalezas, con sus edificios y calles coloniales, con los barrios, las avenidas y los paseos de la ciudad nueva y con todos los refinamientos de su vida social moderna.

No ha pesado sobre las cajas de la Corporación Nacional del Turismo, esta propaganda, cuya fuerza no necesitamos poner de relieve. Ha sido un homenaje espontáneo de la mencionada cadena trasmisora a la Octava Convención que bajo los auspicios de la citada Corporación, se celebrará durante el próximo mes de diciembre. Y no ha de ser, seguramente éste el único acto de propaganda que por medio de estaciones transmisoras norteamericanas, se realice en torno de la referida Convención para el fomento del turismo cubano. La Corporación Nacional del Turismo aprovechará, sin duda, esta feliz ocasión para que otras cadenas transmisoras de los Estados Unidos imiten el ejemplo de la Columbia Broadcastings System.

Es éste un verdadero prototipo de propaganda turística. Para que ésta tenga verdadera eficacia, se requiere que abarque el mayor círculo de personas; que se acerque lo más posible a la masa popular; que resuene en las mismas entrañas de la zona turística; que pinte con la mayor objetividad lo personal, lo típico de Cuba en todas sus fases, y que obtenga todas estas ventajas con la mayor economía. Todas estos requisitos están maravillosamente reunidos en el homenaje de propaganda a que nos referimos. Ya la Convención del Internacional Radio Club que se va a celebrar en la Habana, lleva por sí sola excepcional valor turístico. Además de la importancia y el prestigio que da a esta ciudad, reúne en ella millares de norteamericanos que han de conocer y palpar sus atracciones. Pero hay otra circunstancia que avalora muy especialmente esta visita. Los miembros de la referida Convención, tienen en sus manos uno de los más poderosos instrumentos de propaganda; el de la radio. Cuando vuelvan a los Estados Unidos, se han de valer de él, indudablemente, para divulgar cuanto de atractivo, cuanto de característico y cuanto de excelente han visto y han disfrutado en la Habana.

Falta, sin embargo, la segunda parte. Falta que a esa propaganda que la aludida cadena transmisora ha realizado en los Estados Unidos y en el Canadá y a la que han de hacer los miembros norteamericanos de la Octava Convención, corresponda la realidad en Cuba y en su capital. En cuanto a los encantos y bellezas naturales de este país, nunca la alabanza llegará a la exageración. Tampoco es necesario hinchar el ditirambo en lo que se refiere a lo que ya está hecho aquí por el hombre; sus viejas ciudades, sus antiguos monumentos, su historia. Pero todavía queda mucho que hacer. Hay que vestir y adornar todos esos atractivos. Hay que facilitar y hacer cómodos su conocimiento y su contemplación por medio de carreteras y vías expeditas de comunicación y por procedimientos gráficos. Hay que cubanizar y embellecer los pueblos que han de ser visitados por los turistas. Hay que renovar y hermosear todavía más la Habana, quitándole todo cuanto le queda aún de aldeano, de antiestético y antihigiénico y ensanchando sus pulmones con nuevas avenidas, con parques y con bosques. Y, como base turística y «conditio sine qua non», hay que hacer grata la estancia del turista en Cuba.

RECETARIO

No se puede expresar opinión acerca de si el cáncer es o no hereditario.
Gobierno británico.

Sobre la trasmisión hereditaria de las neoplasias las opiniones no concuerdan. Puede que sean los cánceres trasmisibles y puede que no lo sean. La generalidad de los escritores sobre la terrible dolencia lo hacen hereditario y recuerdan, en corroboración, a la familia Bonaparte. Aparentemente muchos hechos indican que el cáncer es hereditario. Esta impresión se fortalece mucho cuando se nos dice que Napoleón I, su hermano Luciano, sus hermanas Paulina y Carolina y su padre murieron de cáncer del estómago.

A esa impresión, ¿puede darse el carácter de veracidad? Porque con los tratados y escritos de Medicina ocurre lo que con las antologías y enciclopedias, que se copian unas de otras.

Tomamos, en imitación, lo siguiente, que autoriza la firma de Juan Maurois (revista «Ultra»).

«Sobradamente conocida de todos los lectores de «biografías noveladas» —estilo Dudwig, Siveig, Maurois, etcétera— son algunas de sus enfermedades (las de Napoleón) que aparecen descritas con minucia en sus páginas y principalmente aquel cáncer del estómago que lo llevó a la sepultura y que según el certificado de autopsia practicado por el sutil médico ítalo-corso Antonmarchi había sufrido notable agravación **con el clima infernal de Santa Elena.»**

Mientras Antonmarchi levantaba en sus manos ensangrentadas las vísceras augustas y con uno de los dedos mostraba la perforación cancerosa que del estómago pasaba hasta el hígado, los médicos y marinos ingleses, testigos también del acto, aseveraban que el «estómago imperial estaba perfectamente sano.»

Barker no vacila, y dice: «A primera vista tales incidentes pueden explicarse sólo por la herencia. Si observamos con más detenimiento, esta evidencia tiende a desvanecerse.

Era notorio que Napoleón comía con suma rapidez y bebiendo las cosas calientes hasta el punto de ebullición. Nada sé de los hábitos de su padre, su hermanos y sus dos hermanas, que se supone murieron igualmente de cáncer del estómago; pero es muy concebible que el padre de Napoleón contrajera su enfermedad por tragar ávidamente alimentos calientes y que su hijo aprendió de él la costumbre. Los hábitos productores del cáncer se heredan como cualesquiera otros. Un amigo mío come veinte veces más mostaza que cualquier otro hombre y no me extrañaría que muriese de cáncer del estómago. El hace eso alegando que «la mostaza es buena para la digestión». Enseña a los hijos a hacer lo mismo y todos podrán, al cabo, sufrir la consecuencia. (Recordemos la Biblia: los padres comieron uva agraz y los hijos tuvieron dentera).

El hecho de que el marido y la mujer mueran de cáncer es, desde luego, aumentado grandemente por el mismo género de vida, padeciendo ambos envenenamiento crónico y de agotamiento de vitaminas. El doctor Ewing estableció breve y concretamente en su libro «Enfermedades neoplásicas (W. B. Saunders Co., en la página 105): «Nada acerca del cáncer es más generalmente aceptado que su naturaleza hereditaria y nada está menos satisfactoriamente probado.»

Insiste Barker sobre la prevención de este modo: «Como la ciencia ha fracasado en la curación de la enfermedad y puede que nunca encuentre esa curación, los investigadores deben concretarse al relativamente fácil problema de la prevención.»

Como otro día sabremos de curas espontáneas del maligno tumor, acaso convendría alguna abstención, en el pronóstico fatal, por parte del perspicaz investigador inglés. Lo que no empece que aceptemos la tesis de que el Gobierno previsor es el mejor curandero del morbo, universalizado ya.

Gabriel CAMPS.

Al Margen de la Historia

LOS VASCOS Y EL REY

Aquella tarde, don Alfonso XIII, que veraneaba en San Sebastián con su augusta madre, la reina doña María Cristina, decidió cruzar la frontera francesa al timón de su «Hispano-Suiza». Por todo acompañante, llevaba Su Majestad al duque de Miranda, su íntimo amigo y Jefe Superior de Palacio.

Durante algunas horas pasearon por Hendaya. Fueron al Casino y a las tiendas, sin ser reconocidos por nadie. El rey compró algunos perfumes y cigarrillos egipcios. Luego, al caer la tarde, se dispuso a regresar a San Sebastián.

En plena carretera—cerca del puente internacional—Su Majestad sinttió sed. Detuvo el coche y, siempre acompañado por el duque, penetró en una taberna de mísero aspecto, con el propósito de tomar un refresco cualquiera.

En la taberna había un grupo de hombres que hablaba español, cosa que extrañó profundamente a don Alfonso. A juzgar por las apariencias, no se trataba de simples visitantes, sino de españoles residentes en Francia. Entonces el rey quiso saber por qué aquellos hombres habían salido de España. Dirigiéndose a uno de ellos, le preguntó:

—Dime: ¿tú eres español?

—Vasco, señor—repuso el interpelado, quitándose respetuosamente la boina.

—¿Y tus compañeros?

—Vascos también.

—¿Y viven en Hendaya?

—Sí.

—¿Hace mucho tiempo?

—Algunos años.

—¿Y cómo es posible que ustedes se resignen a vivir lejos de España?

—¡Ah, señor...! Pero... ¿quién es usted? Yo lo conozco. ¡Vuestra Majestad es el Rey!

Los otros individuos, al escuchar estas palabras, también se descubrieron. Y, con el mayor respeto, se aproximaron a don Alfonso.

—Bien, soy el rey, y por eso les pregunto por qué no viven en su patria.

Uno de ellos, después de pensarlo mucho, respondió:

—La verdad es que el servicio militar es una cosa terrible...

—¡Ah! Ya caigo. Sois prófugos.

—Prófugos, no... Pero la vida del cuartel no nos gusta. En cambio, si alguna vez España necesitara de nosotros, todos iríamos a las filas sin vacilar un instante.

—Os tomo la palabra.

—Pero ¿cómo haríamos, señor? Al llegar a la frontera, la Guardia Civil daría cuenta de nosotros.

—No temáis. Si llega ese momento, me escribís a Madrid, que yo me ocuparé de arreglarlo todo. Y ahora, a tomar un vaso de vino en nombre de la Patria.

—En nombre de Vuestra Majestad.

Bebieron todos y el rey se dispuso a marchar, no sin que los vascos lo acompañaran hasta el coche vitoreándolo con verdadera devoción.

Un año más tarde, Marruecos ardía en guerra. El desastre del barranco del Lobo obligó al Gobierno español a mandar nuevos contingentes de tropas a Africa... El reclutamiento se hacía cada vez más estricto...

Una mañana, el rey recibió una carta sencillamente redactada:

—Majestad: Queremos ir a Marruecos para servir a España y a Vuestra Majestad.—Los vascos de Hendaya.

Inmediatamente, don Alfonso XIII dió las órdenes oportunas para que no fueran molestados, y se ocupó de que se incorporaran a los regimientos que salían para Africa. Luego siguió interesándose por ellos.

Dos murieron gloriosamente sirviendo a sus banderas, bajo el sol de fuego de los campos marroquíes, y los otros supieron conquistar diversas medallas de mérito militar. Pero uno de ellos ganó, por su heroísmo, la Laureada de San Fernando, que le fué impuesta por el rey en una solemne parada militar. Cuando don Alfonso prendía sobre el pecho de aquel bravo la más alta condecoración de la monarquía, el soldado, con lágrimas en los ojos, exclamó:

—Todos supimos cumplir nuestra palabra, Majestad.

—¿Y lloras por eso?

—No, Majestad. Lloro por los que se quedaron allá y supieron morir al grito de ¡Viva España!

José SANCHEZ-ARCILLA

FORTUNAS FABULOSAS

Como hay quienes coleccionan estampillas, también existen los que reúnen joyas por placer. Por eso, la baronesa Thisen, germana, que se vió envuelta en un lío debido a un accidente de automóvil sufrido en compañía de los príncipes Mdivani, llegó a poseer nada menos que las ajorcas que pertenecieron a la emperatriz de Rusia, valoradas en medio millón de pesos.

EL HIJO DEL MOSQUITO *Por Roseñada*

«219 palúdicos en Manzanillo»

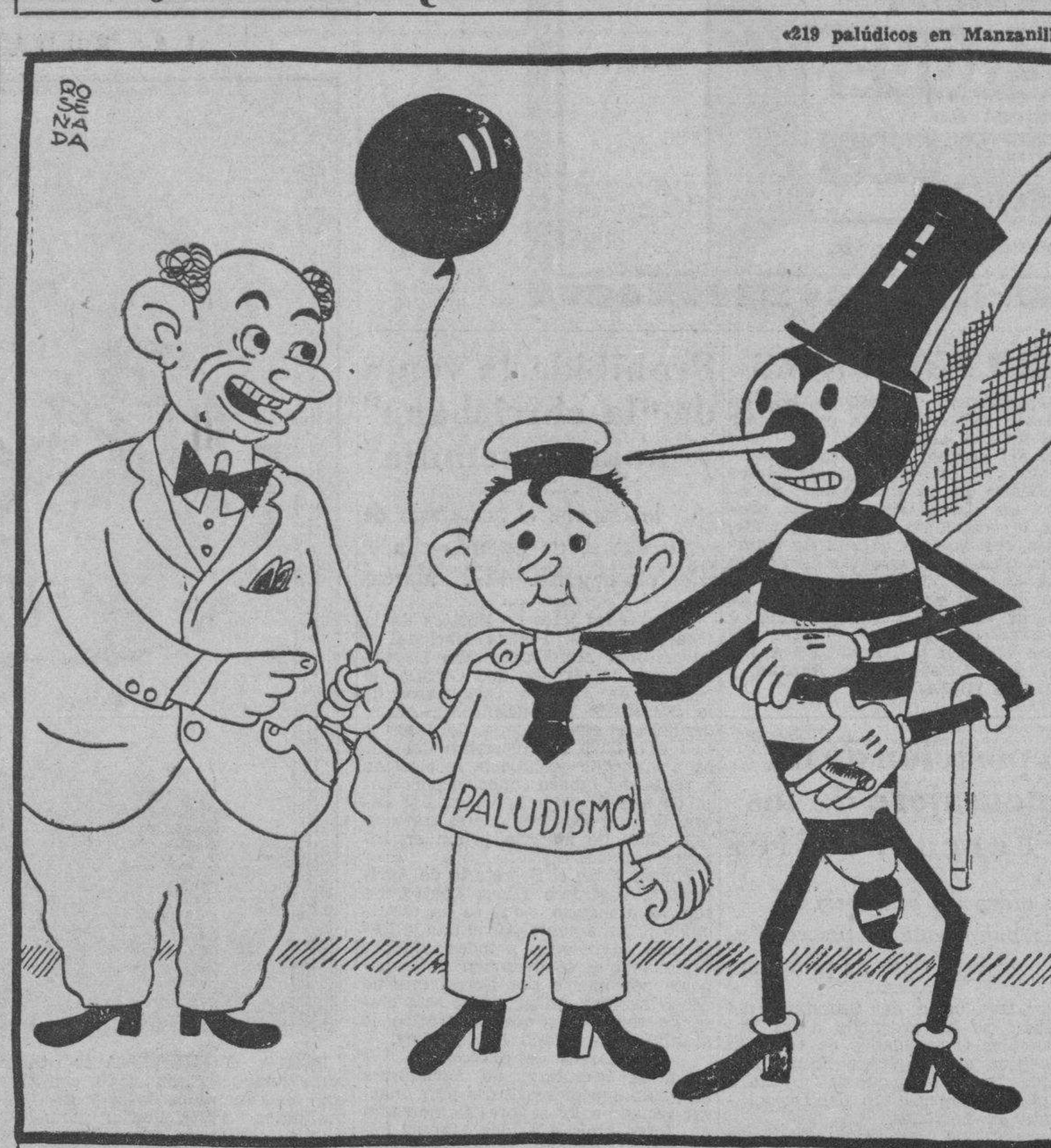

—¿Este es su hijito?
—Sí, señor.
—¡Cómo está creciendo!

Epistolario de OTEYZA

Dr. Federico Justiniani.

La Habana.

Señor Juez:

Siempre temí ser considerado exigente y abusivo, y por eso, al comenzar a escribirle, le ruego que no me considere tal. Aseguro a Ud. que estoy muy lejos de serlo, ni con los jueces siquiera. Pido poco a la justicia humana y suelo conformarme con lo más poco todavía que ella generalmente da. Sin embargo, encuentro insuficiente el justiciero acto que tanto están alabándole a usted.

Sí, doctor Justiniani; sí. Por la lectura de los periódicos, parece como si hubiese usted transformado el Juzgado Correccional de la Sección Quinta, que tiene a su cargo, en el propio templo de la diosa Themis. Y yo opino que no es para tanto, la verdad. ¿Me permite usted que fundamente esta mi opinión?... Pues con su venia, señor Juez, le pasaré de enjuiciador a enjuiciado.

Su proceder en el hecho de autos fué bueno; lo reconozco. Fué tan bueno como el que llevara a figurar en la Historia el nombre de Magneau con el honroso apelativo de «Buen Juez». Esta gloria de la judicatura francesa y aun universal, absolvió a la mujer que robó un panecillo para alimento de su hijo hambriento, y usted ha dejado en libertad a ese muchacho que estafó algunas medicinas para la niña que agonizaba porque sus padres carecían de fondos con que adquirir esos necesarios remedios. Se ha colocado usted, pues, a la altura de aquel Juez, bueno por antonomasia.

Pero los tiempos actuales son otros, muy distintos de aquéllos en que Magneau sentenciaba. Las circunstancias sociales han mejorado mucho, y con arreglo a ese mejoramiento, usted debió ponerse a mayor altura que el «Buen Juez». Actualmente el «Buen Juez» hubiera tenido que ser más bueno todavía.

¿Me pregunta usted qué más puede hacerse que dejar libre a un estafador?..... Pues se lo diré, ya que está visto que lo ignora. Al estafador no se le podía hacer otra cosa. ¡Claro que no iba a dársele un premio! Pero ¿y a los otros?... Porque, con arreglo a las circunstancias sociales modernas, hay otros más culpables de que se cometiese la estafa, que el mismo que hubo de cometerla. Y a estos otros ¡les ha dejado usted libres también! Lo que ha faltado hacer es meterlos en la cárcel!

Complete usted su justiciera obra. Haga que la Policía investigue a qué Centros benéficos, de los que sostiene el Estado o establece la caridad particular, llamaron inútilmente los padres de la niña Georgina Villar Rodríguez, en esos cuatro días que la vieron agonizar sin conseguir que se despachara la salvadora receta. Y en seguida que conozca de quiénes fué la culpa, ¡duro con ellos!

Ya después de que usted haya procedido en esta forma—que es en la que Magneau hubiese procedido si nuestro contemporáneo fuese—yo me sumaré al coro de alabanzas que le están entonando en su honor. Y si no lo hago todavía, le ruego que no me considere exigente y abusivo, para evitar lo cual, terminaré diciéndole que ha hecho usted bastante, aun cuando pudo hacer más, un poco más todavía.

Aprovecho gustoso esta ocasión, doctor Justiniani, para ofrecerme su atento s. s. q. e. s. m

Luis de Oteyza

La Habana, 23 de Julio de 1937.

B R O M A S Y V E R A S

Esto del embarque de antillanos, al que se ha dado tanta importancia y carácter patriótico, merece un estudio detenido.

¿Cuándo, cómo y por qué se hizo la importación de brazos antillanos en Cuba? ¿Han desaparecido las causas que los hicieron necesarios? ¿Se tomaron previsiones contra el peligro de esas importaciones? ¿Se han cumplido las leyes?

Porque el hecho de embarcar unos pocos miles de hombres, para echar carne a la fiera patriótica (o patriotera) no satisface ninguno de estos enunciados.

La importación de brazos antillanos se inició cuando, multiplicada nuestra producción por la guerra europea, Cuba necesitó hombres que recogieran sus enormes cosechas, los cuales no podían venir de Europa, que los necesitaba. Entonces, las empresas productoras (azucareras, fruteras etc.,) demandaron que se les permitiera la inmigración antillana, y se abrieron las puertas circunstancial y condicionalmente. Las empresas importadoras de brazos antillanos quedaban obligadas a su devolución. Y esto promovió el contrabando de brazos para eludir el compromiso y gasto del reembarque, que no se cumplió jamás.

Así tenemos una población antillana cuyas cifras no es posible conocer pero que, habida cuenta cómo se hacen aquí los censos, con las ocultaciones naturales de los interesados en ellas y con el desconocimiento de un

BRAZOS NECESARIOS

contrabando hecho a ciencia y paciencia, y aún con anuencia y simpatía de las autoridades llamadas a perseguirlo, no es aventurado suponer que alcanza una cantidad no menor de ¡TRESCIENTOS MIL HOMBRES!

«Oficialmente», nos dicen que de 1921 que entraron 24.952 a 1930 que trajeron 5.164, los antillanos importados suman 153.161. Más, según el censo de 1919 que arrojaba 39.137 y los que vinieron en 1919-20, tenemos «oficialmente» doscientos mil. Y, para ser conservadores, creemos que entraron de contrabando sólo la tercera parte, pero que a buen seguro fueron más, con lo que tenemos el cálculo aproximado y conservador, de la existencia de ¡trescientos mil antillanos!

Y porque la Secretaría del Trabajo ha hecho dos o tres embarques de unos cuantos cientos, damos el problema por resuelto, cantamos himnos nacionalistas y consideramos que se está rescatando el trabajo de Cuba para los cubanos.

Se sabe oficialmente cuáles empresas hicieron las importaciones oficiales, con obligación de devolverlos al término de zafra. Por ejemplo, una compañía importó, de 1922 a 1929 en ocho años, 57.000 antillanos. Una población tan grande o mayor que algunas de nuestras capitales de provincia. Otra compañía importó, en igual tiempo, 24.000; y nuestros grandes centrales azucareros entre mil y nueve mil hombres. Y a buen seguro que los importes de esos pasajes, que debieron pagar las Empresas para el retorno de los braceros, fueron a engrosar las utilidades industriales y dividendos de accionistas residentes fuera de Cuba. O sea, que se fué el dinero y quedaron aquí los antillanos.

Tenemos, de esto deducidas, tres consecuencias: que los braceros hacen falta a nuestra industria básica, la del azúcar y a la explotación de frutas: que si hacen falta es porque no hay brazos nativos, y que no se han cumplido las leyes que atendían las dos necesidades: la de los brazos y la de impedir que los antillanos se establecieran definitivamente en Cuba.

¿Ha atendido algo de esto la Secretaría del Trabajo, al determinarse a reembarcar antillanos? No, como siempre. Los ha reembarcado sin atender a las necesidades de la industria, alegremente: y lo ha hecho alegremente con dinero del Tesoro, que tanta falta hace, por ejemplo, para material escolar en los centros docentes, sanitario en hospitales, dotación y víveres en las cárceles etc., etc., con lo cual tendremos a las industrias básicas sin brazos, a los antillanos establecidos, las escuelas sin enseñanza, los hospitales sin medicamentos y las cárceles sin camas y sin comida.

Y ya que de importaciones de brazos se trata, no debemos olvidar a los chinos, que antes atendían las labores de la zafra hasta que «ascendieron» a oficios menos trabajosos y más lucrativos, entrando en el país como estudiantes, al tren de lavado, y por treinta centenes, que era la tarifa «oficial» establecida para que un chino entrara en Cuba libremente, contra la ley. Hoy, como las cosas no van tan bien, debe haber bajado mucho esa tarifa y la cosa será más barata.

Y, en tanto, se olvidan aquellas angustiosas llamadas que los primeros gobernantes de la República, hicieron a los españoles, especialmente gallegos e «isleños» y se hace a estos imposible la vida pero se mantienen e importan brazos extraños ajenos a la civilización, raza, psicología, hábitos y lengua de los cubanos.

Todo envuelto en una magnífica fiebre nacionalista, muy patriótica que, como fiebre, produce un delirio general al que no escapan los gobernantes.

Hasta que la fiebre ceda y venga la depresión terriblemente fatal.

Joaquín ARISTIGUETA.

A TRAVES DE LA VIDA

LA REPUBLICA BARATA

El Excmo. Sr. Don Julio de Arellano, marqués de Casa Calvo y ministro Plenipotenciario de Su Majestad Católica en la República Argentina, estaba casado con una bellísima señora, nacida en Cuba, y, que una de las mujeres más lindas que ha habido en el mundo.

Esta dama, que ha dejado en este país recuerdo imperecedero, por fundaciones caritativas que legó, estuvo en la Habana allá por el año 1904, y tanto ella como su marido, a quienes estimaba mucho por antiguos y muy queridos amigos de doña María Luisa de Saráchaga fué mi esposa, me habían referido cosas muy interesantes y curiosas bían vivido en distintas naciones de Europa y América y D. Julio fué nistro de España hasta su muerte, habiendo sido antes Embajador Austria. Era viudo de la encantadora Margarita Foxá, a la que a en extremo.

Hombre de mucho mundo, Vasconia fué su cuna, pero era de cosmopolitas. Abierto a todos los sentimientos generosos e identif con los ideales cubanos, no he conocido a nadie más discreto y tole al mismo tiempo que franco y generoso. Buen mozo y de gran aspec diplomacia consistía, tal vez, en decir tranquilamente lo que pensa como sus pensamientos eran nobles, nunca tenía que arrepentirse de

Puede dar fe de mis palabras Don Carlos de Armenteros, diplom cubano y próximo pariente de su esposa, la marquesa de Casa Calvo.

Pues iba a referir que cierta vez (y fíjese el lector que era en el 1904) me contó Arellano que ni en San Petersburgo (que así se llam entonces la capital de Rusia cuando él la conoció) ni Buenos Aires acababa de dejar, reputadas ambas como las ciudades más caras del do, lo eran tanto como la Habana. Lo que pagaba en el viejo Hotel In terra era fabuloso. «Se vivía a peso de oro».

En todas partes hay graduaciones naturales. En New York, el via que concurre a un hotel de primer orden, sabe que cualquier plato «carta» del restaurant no vale menos de un peso. Por ese precio se en «table d'hote» y con música en muchos restaurantes muy bien pue

Quiero decir con esto que hay oportunidades para todas las fort y que el buen sentido es el que, en definitiva, decide.

Aquí todas las cosas son carísimas para todo el mundo, e igual cobran en un restaurant de primera clase que en una fonda mediana contar que en ambos la vajilla es de pedernal, y las copas de vi y el mozo de tierra cocida.

Hay que descender a las fondas de chinos o a otras análogas en la garantía es poca, no sólo por la mala calidad de lo que se come, por la poca pulcritud con que se sirve. Parece que entre nosotros no de compadecerme la modestia con la economía y la limpieza. A un com ñero mío, repórter de un colega, le pasó hace unas noches la sigu aventura: Entró a comer «algo» en una fonda conocida de los alrede del Parque Central. Pidió un bistec con patatas, una botellita de la un dulce para mitigar la amargura de la vida y café. A la hora de p le trajeron una especie de cuenta donde había garabatos indescifrab entre «picos, palas y azadones» sumaba dos pesos y quince centavos.

—¡Diablo!—exclamó mi amigo, que es de la escuela de Panglos fortuna he tenido con venir a esta taberna, que si se me ocurre entr un restaurant de lujo, duermo esta noche en el vivac.

No hubiera imaginado nunca el bueno de Don Julio de Arellano mo vivimos nosotros de caro y malo. Aquello de «a como quiera va mangos» ya no existe en Cuba. Un amable chino del «Anón de Belasco me pidió medio peso por un «filipino». Le respondí huyendo:

—¡Ni de niño!

Héctor DE SAAVEDRA

DESDE ESPAÑA

TRIPTICO

....Yo vi en la sala blanca del más blanco hospital
una madre que estaba junto a dos hijos muertos.
Rezaba y no lloraba... ¡Tenemos que que triunfar...!
José María PEMANN.

Duquesa o menestrala? Burguesa o labradora? Artista o maniobrera? A qué labor pertenecerá y se dará esta ingente figura de la madre sin hijos que ayer miró el poeta, que antes de ayer vi yo, que hoy contemplan otros ojos parpadeantes de angustia?

En la España que va a la muerte y a la victoria por su Dios y por su Imperio, caen los príncipes junto los vasallos, los señores junto a escuderos, los generale junto a ordenanzas... Los grandes artistas escriben así al pisar los es del carro de la Muerte: «El ficio es duro, madre mía, esposa hijos míos... Pero lo exigen D España. No lloréis por mí y por la victoria...»

Así escribieron la madurez g sa de un Fernán Núñez, de un vier Quiroga. Así escribieron la ventud divina de Carlos y José M ralles, de Lucas de Oriol, de Fr cisco de Borja Arteaga...

Y sus madres, sublimes, santas celentes madres españolas, acaso pudieron correr al hospital bla —en que sus pensamientos iban de ellas hasta Dios— para mir con los ojos enjutos y decirles los labios exangües:

—Vuestra muerte es victoria. Nu tro dolor es holocausto... Tene que triunfar!

Hospital de Vitoria. Entre la bura del embozo el marfil pa de una frente y unas mejillas de que han huído los matices ocre rosa del sol y de la sangre. Unas nos de mujer que enjugan el mador de que las unta la fie una voz de mujer que musita ter ras fraternales:

—Cabo González, cabo Gonzá estese quietecito... A ver, yo qu ro que se duerma, que duerma mu cho para curarse pronto.

Los ojos del soldado, donde la f bre inyecta la esclerótica, la mir como alucinados y de sus labios le una orden, mezcla de quejido arenga:

—¡Adelante por España...!

Diríase que cruzan el silencio s lemne en que le oímos las hue legendarias del Cid y de Santiago.

El cabo González quería subir Bizcargui, para gritar su verdad la España única frente a la locu del separatismo vasco. Incendiaba espacio la metralla; uno de sus p ñales tajó el brazo del combatien Pero aún le quedaba otro para se vir. Y entonces con el brazo vivo el brazo muerto sobre su cabeza avanzó entre los suyos gritando signando de su sangre la carrera:

—¡Adelante por España!

Tal vez sus enemigos no verán más lábaro más espléndidamente aterrador.

«Se comprenden los hijos que mue
(ren de ese modo
cuando se ven las madres que
(sienten así...»

Hospital de campaña. Entre jóvenes boinas rojas una cabeza gri y un rostro también gris por el re flejo cercano de la muerte. Nadie sa be apenas quién es ni dónde llegó la lucha el viejo requeté. El médico advierte su demacración y admira silencio.

—Está herido porque lo quiso, bes?—dice a su lado una voz repo chadora.

—Por qué lo sabes tú?

—Pues porque cuando bajo una lluvia de proyectiles mandaron cuer po a tierra, éste no hizo caso y guió corriendo muy deprisa y derecho. Y ahí lo tienes, pues...

La cabeza gris trata de incorpo rarse en la camilla. Los labios ses que absorben el aire con anhe increpan al joven boina roja con magnífica bravura:

—Arrastrándose por el suelo, o así es como crees que se toman trin cheras a los rojos...?

Así entendía la táctica el viejo heroico requeté...

Madres de España que no lloran los hijos muertos porque ellos se lo piden antes de morir. Hijos de España que se lo ofrecen todo por Dios y por Ella. Ancianos de España que aún salen a morir persiguiendo a los que quieren arrebatársela... No es una Dolor. Valor. Honor... No es una guerra de ambiciones brutales. Es la vida del alma y de la Patria.

Tenemos que triunfar!

Agustina de SOUSA.

TE MIRO EN SILENCIO

Te miro en silencio
cuando, alegre, me hablas
en tu media lengua
que lo expresa todo.

Te miro en silencia,
sobre mi rodilla,
que «hace el caballito»:
tu mejor juguete.

Te miro en silencio,
viendo desgarrarse
tu risa inocente
de los cuatro años

Te miro en silencio,
(para más quererte)
corriendo al «Chiquito»
por toda la casa...

Te miro en silencio,
(sabes una cosa?,
me olvido de todo
con tu abrazo tibio).

Te miro en silencio,
junto a la abuelita
que acuna en tu alma
sueños marineros.

Te miro en silencio,
—música del alma—
para que me amplíes
todo tu horizonte...

Te miro en silencio,
atado al encanto
de tus grandes ojos
donde yo me observo...

Te miro en silencio,
y, al fin, subyugado,
te tomo en mis brazos
como un gran tesoro

Te miro en silencio,
sin decirte nada
te cubro de besos.
Y somos dos niños...

Pedro BRUNO.

M.E.C.D. 2016

BUQUES DE GUERRA Y AVIONES MILITARES TOMARAN PARTE EN EL RECIBIMIENTO AL CRUCERO "CUBA"

AUN NO SE SABE EL DIA DE SU LLEGADA, PERO SE DARA A CONOCER OPORTUNAMENTE

Se ha nombrado la Junta de Arbitraje que conocerá del choque entre el vivero «Viriato» y el cañonero «Juan Bruno Zayas». Son felicitados 5 alumnos de la Escuela Naval por sus buenas notas

El coronel Velasco, ayudante general del Ejército Constitucional, ha pasado al Estado Mayor General de la Marina, una banda de música, la flotilla de aviones, la asistencia de todos los Oficiales de la Habana para los servicios y su presencia oficial para el día en que llegue de regreso de su viaje a Europa el crucero «Cuba».

Hasta ahora se ha dispuesto que la banda de la Marina, los aviones y los buques de guerra surtos en puerto el día de la llegada, participen del recibimiento.

Oportunamente se dará a conocer la hora y día en que llegará el «Cuba», así como todos los detalles relacionados con el recibimiento, que por el entusiasmo que ha despertado se espera sea grandioso.

Alumnos aventajados

En días pasados se efectuó en las Escuelas Navales del Mariel la entrega de los diplomas correspondientes a los alumnos más aventajados de la Escuela de Aplicación de Oficiales, ocupando los cinco primeros puestos los siguientes oficiales: José Ramírez Martínez, Armando Bassas Fernández González Rodríguez, Jesús González Soto y Antonio Abella.

El coronel González pronunció un discurso en relación con el acto, felicitando a estos oficiales por su aplicación en los estudios.

Nombramiento de un junta técnica

El Estado Mayor General de la Marina de Guerra ha designado al capitán de corbeta, Alberto Casanova González, el alférez de navío Roberto Comesañas Rodríguez y el alférez de fragata Manuel Cutillas y de la Rosa, para que con los capitanes o pilotos de la Marina Mercante, Pesca y Alumbrado de Costas, formen Junta Técnica de Abordajes y Naufragios, para determinar responsabilidades en el caso del naufragio de la goleta cubana denominada «Florecita», y en el caso del abordaje ocurrido entre el vivero de bandera cubana denominado «Viriato» y el «Zayas».

En comisión

Ha sido destinado en Comisión de Servicio en el Centro Escolar de Ceiba del Agua, del Instituto Cívico-Militar, el teniente maquinista José M. del Valle Rodríguez, al objeto de dirigir la instalación de todos los equipos de maquinaria que sean para el mismo.

Nombramiento en la Reserva Naval

Ha sido nombrado Alférez de Navío en el Cuerpo de la Reserva Naval el señor Guillermo Lois Huerta.

MUSICA Y MUSICOS

Décimo segundo concierto del Conservatorio Internacional

Esta tarde, en el salón de actos del Conservatorio Internacional, tendrá efecto el décimo segundo concierto anual, en el que toman parte las alumnas en número de 55, en 34 números, que forman un verdadero programa de concierto. El acto es de invitación y escucharemos a Bertha Graziella Lazo, Juanito Favole, Matilla E. Vega, Isabelita Canosa, María Antonia del Junco, Paula del Valle, María Antonia del Valle, Raquel Paz, Jorge Beruff, Ileana Rosell, Lourdes Morales, Georgina Becourt, Georgina Collazo, Dorothy Lipton, María Cristina Saravia, Alicia Beruff, Luis eruff, Ivonne Rosell, Elsa Merce, María Rosa Sardiña, Margarita y María Sardiña, Martha Cabarrocas, Martha Nogueira, Hilda Cabarrocas, Gloria Menéndez, Martha Puentes de la Torre, Julia Argüelles, Martha Nuche, Consuelo Goudet, Olga Hernández, María Teresa Forns, Anne Allen, Mirtha Forns, Martha Nogueira, Conchita Lobo, Elvirita Dopico, Laura Montegudo, Graziella García, Nena Suárez, Conchita Fernández, Lala Suárez, Martha Fernández Morell, María Elena Cabarrocas, Marcia Ramírez Gibert, Mercedes Muiño, Matilde Rodríguez, Adolfo del Cerro.

Dará comienzo el concierto a las cuatro de la tarde.

El día 29 será la repartición de medallas y diplomas, con un concierto por las graduadas. Y el día 30, el recital de Lilliam Roque.

Todos estos actos serán por invitación.

Isis Nocedo

Mañana esta tarde, a las cinco y media, un recital. Inteligente y con devoción por la música, Isis Nocedo es discípula de la reputada profesora López, que la ha preparado según los modernos métodos especiales para cimentar bien los estudios del piano, en un programa muy importante, el cual no por ajustarse a las facultades extraordinarias a la edad de la intérprete que sólo cuenta siete años de edad, deja de presentar atractivo técnico e interpretativo: Preludio y Chaconne, de Handel; Invención a dos voces, de J. S. Bach; Fur Elise, de Beethoven; Arabescos, de Beetroven-Busoni; Sonata número 3, de Mozart. Como lo prueba este programa, las condiciones de la ejecutante están a la altura de un verdadero programa de concierto. En el salón de Pro-Arte, por invitación.

Conservatorio de Música del Instituto Edison

A la cabeza de los mejores adelantos pedagógicos, el Instituto Edison añade a sus asignaturas la de piano, creando un conservatorio anexo a su plantel y que ha puesto bajo la dirección del conocido profesor y violinista distinguido, Diego Bonilla, con Carmen Marqués de Bornn. Esta tarde ofrecen sus alumnos ejercicios públicos, en la Sala Plata del hotel «Nacional», a las 4 p. m. y con arreglo a un programa que contiene números de piano y violín. Con el Conjunto Clásico del Instituto Edison, que forman Angelina Currás, violín; Carmencita Bornn, flauta; Esther Tijera, violoncello; Teresita Born, piano. A las 4 de la tarde.

Grandes preparativos

Se están haciendo para la fiesta del conservatorio Fischermann, el día 31, en los salones del Centro Gallego. El programa contiene como novedad varios sketchs originales en la música y literatura, de la directora Conchita Espinosa, dedicados unos a los niños del kindergarten y otros a sus alumnas mayores, con la comedia musical «Sin música no existe la alegría». Hay una parte de piano, en la cual toman parte, entre otros, el inteligente niño Jacobo Leteiner, en Preámbulo, de Bach, y Variaciones sobre el Himno inglés, de Beethoven. Otro niño de notables condiciones es Mario Romeu, que también se presenta en el Concierto de Mozart, acompañado por la orquesta que dirige el capitán Armando Romeu. Fiesta por invitación, que resultará un acontecimiento.

«El Conde de Luxemburgo»

Se ensaya para ser representada en los salones de la Artística Gallega, como un homenaje al barítono Amilio Garpez, que asumirá el rol principal de René. Un grupo de aficionados, discípulos del profesor Juan González, ensaya con interés a fin de hacer una realización encomiable. Tendrá lugar en la noche del sábado 7 de agosto. Germán Pinelly imparte su dirección artística fungiendo también de maestro de ceremonias.

Las localidades valen 50 centavos, y pueden solicitarse en Zulueta 46, altos.

ROBO DE PRENDAS

A la Policía dió cuenta Manuel Isidro Menéndez, vecino de Monte 52, que de su habitación le habían sustraído prendas y ropa por valor de más de cien pesos.

CRONICA HABANERA GRADUADA

María Antonia de Cárdenas y Prieto, bella y muy graciosa señorita, que acaba de obtener con notas sobresalientes el título de profesora de Kindergarten.

Nuestra enhorabuena.

VARADERO.—De júbilo y alegría arde en estos momentos la Playa de Varadero.

Con motivo de las Regatas Nacionales de Remos, que tradicionalmente constituyen el acontecimiento náutico de la temporada veraniega es la Playa Azul, el punto de mayor atracción durante los actuales días.

Repletas se ven las casas de familias habaneras.

Y así también los hospedajes como el lujoso Kawama Beach Club, la simpática Casa de la Rosa, la bella «Casamar» y el mismo Club Naútico de Varadero.

Día a día son numerosos los elementos que se disponen a trasladarse a la playa azul para presenciar las regatas del domingo.

Regatas en opción a la Copa «Cuba», por la que competirán los crews del Habana Yacht Club, Vedado Tennis Club, Club Naútico de Varadero, Cienfuegos Yacht Club y Marina de Guerra Constitucional.

Estas regatas están señaladas para las ocho y media del domingo, en que la playa azul se encontrará en el apogeo de su animación.

Como todos los años el Club Naútico, se está preparando para desplegar sus mejores galas en honor de los visitantes.

En el programa de festejos figura el tradicional baile del sábado por la noche en su gran casona, donde se dará cita toda la representación cubana que allí se encuentra.

También habrá baile el domingo, desde el medio día.

En Varadero está ya representada la sociedad habanera por las familias de Conill, Sánchez Cil, Maciá, Sabatés, Portuondo, Pantín, del Valle...

Anteayer salió a bordo del «Patria» el Presidente del Vedado Tennis Club, doctor Angel Aixalá.

Y hoy sale el Presidente del Habana Yacht Club, ingeniero José M. Cadenas, Rector de la Universidad en compañía de su familia.

También salen hoy los esposos Eugenio Rayneri y Rosita Cadaval, y sus hijas Rosita, Margarita y Enita.

Por la animación que reina para las regatas este año podemos augurar que revestirán el esplendor de lejanas épocas.

EN SUS DIAS.—Entre halagos, entre congratulaciones pasó ayer su día la gentil y distinguida señorita Ena Bermúdez y de Cárdenas.

En la residencia de su amantísima madre, la alta dama María Josefa de Cárdenas, viuda de Bermúdez, en el Vedado, tuvo un recibo por la noche que resultó animadísimo.

Fué servido en el comedor de la casa un rico buffet.

Y se bailó desde hora temprana con el aplaudido Cuarteto «Luna».

Entre las señoritas se encontraban Graciela Fresneda, Gina Chomat y Anita Roelandts, tan encantadora.

Marilis López Ferrer, la simpática señorita.

Ada Armand, Meche y Marta Larrondo, Charles Barlow, Rosa Herrera, María y Paulina Campos, Alina Fuentes y la lindísima Carola Panerai.

Y completando la relación Betty Bermúdez, bella y graciosísima sobrina de la festejada.

Entre los jóvenes, Luis Rodríguez Molina, Rafael de Cárdenas, Joaquín Gumá, José Miguel, Rafael Angulo, Manolo Meneses, René de Cárdenas, Melchor Gastón, Héctor Betancourt, Willy Castro, Ricardo Roig, Pablo Diago, Armando y Evaristo García, y Rafael y Alfonso Bermúdez los jóvenes de la casa.

Nuestro querido compañero Mario Castellanos de la crónica de «El Mundo».

Y este cronista.

DOS NACIMIENTOS.—Los esposos Juan Magraner Noriega y Carmen Sarría Alicot besan llenos de alegría una linda niña que recibirá por nombre Yolanda Petra.

También besan complacidísimos su primera hija, los jóvenes esposos Calixto Collazo y María Jordá.

Nuestra enhorabuena a los felices padres.

CUMPLEAÑOS.—Geraldina Morán Pubillones, la linda hijita del querido compañero Juan Morán y de su bella esposa Geraldine Pubillones cumple hoy ocho años de edad.

Recibirá halagos y congratulaciones infinitas.

DEL NACIONAL.—Programa de estrenos el de hoy en el gran Teatro Nacional, nuestro primer coliseo.

Con la interesante film «El rey de los jugadores» por Akim Tamiroff, Claire Trevor y Lloyd Nolan pasará por la pantalla una lindísima comedia musical que interpretan Bing Crosby y Ross Shirley.

Será un gran día.

RUMBO A VARADERO.—A bordo del Toledo II salen hoy para Varadero, su propietario el conocido hacendado Manolo Aspuru y su bella esposa María Antonia Alonso con sus hijas tan encantadoras Julita y Bibí.

También van con ellos el simpático matrimonio Orencio Nodarse y Estela Alonso, en unión de su monísima hija Conchita.

Feliz temporada les deseamos.

CONCHITA GALLARDO. — Nuestra gentil compañera, la señorita Conchita Gallardo, nos comunica ser la única representante en Cuba de la Saint Joseph's Academy, el acreditado plantel de San Agustín de la Florida.

Dicha academia, una de las más reputadas de los Estados Unidos, por cuyas aulas han pasado cientos de cubanos, ofrece cursos de Comercio y Secretariado, en dos años, High School y cursos de Música, Pintura, Taquigrafía, Mecanografía.

Para el nuevo curso la Saint Joseph's tiene limitado el número de alumnas, pudiendo obtenerse informaciones más completas por el teléfono F-2558 o en Once número 117.

LA EXPOSICION LONGARAY.—Continúa siendo muy visitada la exposición Longaray inaugurada anteayer ante numeroso publico.

La exposición Longaray se halla abierta en los salones del Colegio Provincial de Arquitectos y podrá ser visitada hasta la semana próxima durante todos los días de cinco a siete de la tarde.

Como saben nuestros lectores el expositor es uno de los pintores más valiosos del Perú.

Lo felicitamos por su éxito.

EN EL CINE TRIANON.—Gran día el de ayer en el elegante y simpático cine «Trianón», del Vedado, tan favorecido por nuestra sociedad.

Se estrenó allí la simpática e interesante producción titulada «La mujer persigue al hombre», en cuya interpretación se destacan los admirados actores Miriam Hopkins y Joel McCrea, con el concurso de Charles Winninger, Erik Rodes y Ella Logan.

Completando el programa se exhibió «Mujeres enamoradas», la bella cinta de Janet Gaynor, Simone Simon, Loretta Young y Constance Bennett.

Hoy se exhibe nuevamente este programa.

Entre las señoras que asistieron ayer se encontraban las siguientes:

Lola Pina viuda de Larrea, Consuelo Sánchez de Colás, Juana Rodríguez Correa viuda de Ajuria, Mina Altuzarra de Pérez Chaumont, Concepción Villasuso viuda de Fernández, Blanca Rosa de la Torre de Rosales.

Cuca Ariosa viuda de Arango.

Maggie Orr de Aróstegui.

Adolfina Solís de Gelats, Teté Robelin viuda de la Guardia, Patria Marrero viuda de Alvarez, María Josefa Supervielle de Aguilera, Lolita Maciá de Pagliery, Josefina Cadenas viuda de Jiménez, Pilar Reboul de Fernández.

Nena Rodríguez de Santeiro.

Margot del Monte de Cruz, Beba Larrea de Alonso Patiño, Lucila Noguer de Ovies, Ela O'Farrill de Bay, Lolita de la Vega, Conchita Plá, Conchita Fernández Longa de Giquel, Zolla Soto de Urruela, Maruja Barraqué de Sánchez.

María Romero de Vieites.

Augusta de la Cova de Ramírez León.

Margot Forcade de Cárdenas, Concha Montalvo de Mendizábal, Luisa Victoria Manrara viuda de Venero, Conchita Rivas de Chibás, Juana Rodríguez Sigler de Benítez, Matilde Peláez de Dopico, Amparo Palacios de Douglas.

Marilita Barruecos de Martínez Pedro.

Estela Zalba de Blanco, Nena Fernández Villasuso de Ros, Carmen Cerra de Fernández Villasuso, Gloria Rosaínz de Chediak, Nena Inclán de Llanillo, Malvina Arnoldson, Beatriz Alonso de Arnoldson, Julita Alvarez Marrero.

Estelita Santeiro de Alonso.

Margarita Zayas de Rabel.

Encarnita Crucet de Morales.

Cristina Kindelán de Arango, María Luisa Arango de Escobar, Silvia Cardona de Lancís, Angélica Lancís de Santamaría, Gloria Mendizábal de Morales, Concha Cardona de Nodarse, Fina La Rosa de Vanet.

Graziella Simpson de Armstrong, Ana Simpson de Rocamora, Graziella Valdespino de la Guardia, Betty Paz de Posada, Amparito Alvarez Agüero de Cuesta, Silvia Gross de Pavón.

Tomasita Ramos de Guiral.

Otilia Ramos de López González.

Josefina Jorge de Lismore, Delia Vilaret de Cano, Guillermina Alvarez de Cancio, Sara Ledo de Rojas, Lolita de la Barrera de Botet, Caridad Rosales de Alzugaray, Concha Rosales de Freyre.

Nenita Abril de Baró.

Hilda Miklos de Rodríguez, Marta Díez Muro, Bebita Alonso de Belt, Lilian Beale de Hernández, Silvia Griffith de Carricaburu, Carmela Caballero de Quesada.

Y Terina Losa de Diago.

Señoritas:

Loló Vinent.

Alice Hartman, Cecilia Portuondo, María Luz Quiñones, Felicia Pérez Stable, Josefina Giménez Cadenas, Magda Urruela, Alicia Dopico.

Gina Arango.

Berta y Gloria La Villa, Lydia Bustillo, Carmen Luisa Aenlle, Elvira de la Campa, Gilga Núñez Mesa, Minita Pérez Chaumont, Lydia Fuentes.

Ofelia y Hortensia Rionda.

Hortensia Montalvo.

Teresita Rionda.

Margot Rodríguez Cano, Martha Sánchez Barraqué, Martha Washington, Noemí González, María Elena Venero, Luisa y Mariana Rodríguez López.

Margarita, Carmen y Esther Busto.

Adria Giquel.

María Luisa Ortiz, Lydia y Silvia Pou, Margot Zúñiga, Andreíta Hernández, Martha Santamaría, Regina Pando, Delia Salcedo, Olga Albacete.

Rosita y Enita Rayneri.

Carmita, María Teresa y Georgette García Montes.

Mercy y Graziella Gastón.

Mireille Benítez, Gilda Gross, Leonor y Florindita Viamontes, Minín Abello, Silvia Simpson, Bebé T. Robelin, Martha Valdés Amable.

Carlota Toñarely.

Hortensia y María Luisa Milagros, Cristina y Adolfina Gelats, y Hortensita Colás.

DE REGRESO.—Se hallan en la Habana de nuevo, los esposos Antonio de la Carrera y Clara Betancourt quienes fueron a recoger a su hijo Antonio, simpático jovencito que estudia en la ciudad de Baltimore.

Luis DE POSADA.

300 Radios EMERSON serán regalados por el JAB ON CANDADO en su concurso del MILLON

Viva en casa propia. Disfrute de las delicias de la música con un Radio EMERSON y juegue la Lotería gratis, usando Jabón CANDADO.

EMPRESA DE OMNIBUS

Santiago - Habana

CARROS PULLMAN DE LUJO

UNICA EMPRESA EN CUBA QUE SOSTIENE 15 SALIDAS DIARIAS PARA SANTA CLARA, CAMAGUEY Y SANTIAGO DE CUBA.

SALIDAS DE LA HABANA

4.30 A.M. Directo hasta Santiago de Cuba. Rápido.
6.00 A.M. Directo hasta Santiago de Cuba. Rápido.
7.00 A.M. Directo hasta Camagüey.
8.15 A.M. Directo hasta Santa Clara.
9.30 A.M. Directo hasta Santiago de Cuba. Rápida
11.00 A.M. Directo hasta Santa Clara.
12.30 P.M. Directo hasta Camagüey. Rápido
2.00 P.M. Directo hasta Santa Clara.
3.30 P.M. Directo hasta Santiago de Cuba. Rápido.
5.30 P.M. Directo hasta Santiago de Cuba. Rápido.
7.30 P.M. Directo hasta Santiago de Cuba. Rápido.
9.00 P.M. Directo hasta Santiago de Cuba.
11.15 P.M. Directo hasta Santiago de Cuba. Rápido.
12.30 A.M. Directo hasta Santiago de Cuba. Rápido.

Salen de Monserrate y Muralla, Hotel «Puerta de Tierra». Esta Empresa sostiene relevo de personal cada seis horas, por eso lleva cuatro años prestando servicios sin accidentes.
Reservación de asientos numerados. Puede hacerlo personalmente, por el Teléfono M-2266.

ECONOMIA, SEGURIDAD, ITINERARIO FIJO.
NUEVOS PRECIOS REBAJADOS EL 30%.

Jarabe de Dusart
RECALCIFICANTE • RECONSTITUYENTE

PENSION COMPLETA

DESDE $3.50 DIARIOS POR PERSONA Y SEGUN HABITACION QUE SE DESIGNE

Habitación con vista exterior, desayuno, almuerzo y comida, disfrute de las aguas y baños minerales, del Parque de los manantiales y extensos terrenos del Balneario.

Si no puede venir a los manantiales, ellos irán a su casa pidiendo el agua a su Depósito; Tacón número 4. Teléfono A-7627.

$0.90 EL BOTELLON DE 20 LITROS

Sintonice los Martes, Jueves y Sábados, de 4 a 5 la hora "San Miguel de los Baños" Por la Estación C M C D (Onda larga) en 956 Klc. y C O C D (Onda corta) 6,130 Klc. de la Voz del Aire.

GRAN HOTEL DEL BALNEARIO

¿SE SIENTE USTED CANSADO?

TOMESE UNA VACACION EN EL "GRAN HOTEL D EL BALNEARIO DE SAN MIGUEL DE LOS BAÑOS"
— EL PARAISO DE CUBA —

A 800 pies sobre el nivel del mar, en el centro de un valle primoroso rodeado de bellísimas montañas, con manantiales de AGUAS recomendadas por todos los médicos más afamados y comprobadas por más de dos siglos como milagrosas para la curación de las afecciones de las vías digestivas y urinarias, para la diabetes y todos los trastornos de la nutrición.

El Gran Hotel del Balneario es una magnífica construcción con 50 habitaciones confortables, Restaurant de primera clase, Baños, y Aguas Minero-Medicinales, Parques y arboledas, Juegos de salón y al aire libre, Médico Director, Farmacia, Laboratorios Clínico e Hidrológico, Gabinete Dental y todos los adelantos modernos.
Confortables Coches Pullman que hacen diariamente el viaje desde Zulueta y Teniente Rey «Gran Hotel» a las 8 y 15 de la mañana y 1 y 45 de la tarde. $0.75 ida y $1.20 Ida y Vuelta.

DIRIJASE AL GRAN HOTEL DEL BALNEARIO. SAN MIGUEL DE LOS BAÑOS.
INFORMACION EN LA HABANA POR EL I-3324.

M.E.C.D. 2016

RADIO CINE CHAN·LI·PO

En "La Serpiente Roja" la gran película cubana filmada por la "ROYAL", cuyo éxito de taquilla ha asombrado al público. Chan Li Po, Pituka de Foronda y Carlos Badías.

ROYAL ADV. NEWS

LUNETA Antes de las 6½ 30¢ Después: 40¢

Además

REPUBLIC PICTURES

DOUGLAS FAIRBANKS, Jr. y GERTRUDE LAWRENCE en el estreno en Cuba de

MIMI

la más delicada, sentimental y bella de todas las tragedias de amor, vivida dentro del ambiente bohemio y encantador del luminoso Paris.

HOY

M. GUASTELLA

COSAS DE CINELANDIA

EL ENEMIGO PUBLICO GEORGE RAFT

Un gangster perseguido por la Policía se hizo depilar las cejas, engominar al laqué el cabello, afeitar el bigote y solicitó un puesto de «extra» en un «studio» para eludir y despistar a los «G-Men». Cuando le preguntaron su nombre, inventó: George Raft.

Todavía conserva en los ojos la expresión recelosa, desconfiada, el mirar de costado que teme la aparición del detective; entre los labios apretados, la voz contenida, sorda, que sugiere pasados diálogos en sordina junto a la caja de hierro y el soplete oxhídrico, y el caminar engreído y pretencioso de quien un día tuteó a Al Capone.

George Raft es el hombre del chambergo gris siempre con el ala baja, porque sus ojos, acostumbrados al antifaz del atraco a los bancos, precisan el antifaz artificial de la sombra; de la colilla en un costado de la boca; del desprecio a las mujeres ricas, elegantes y rubias, porque ha pasado su vida en el suburbio, y de la rabia provocativa contra los hombres, porque siente la triste desventaja de su baja estatura, que el trata de elevar hasta la de los otros a fuerza de insolencia y de matonería añadiéndole los veinte centímetros charolados de su Colt 45 y los cinco centímetros charolados de sus tacones de gigoló.

Afán de charol brillante, gusto por el negro funeral y luciente propio del arrabal que le lleva a charolarse también el cabello a fuerza de cosméticos.

Y quien se asombre de que ahora sea un astro, sepa que George Raft es el único actor que ha conseguido ascender al estrellato por sí mismo, sin recomendaciones ni amistades: abocando el caño de su pistola al corazón del dueño del «studio» y diciéndole entre dientes apretados en venganza de no poder exclamar ya nunca «¡La bolsa o la vida!» —¡Un contrato o la vida!

Cartel del Día

POR LOS TEATROS:

PRINCIPAL: A-6737. A las 8 y 30: «Tres matrimonios y un enredo». A las 10: Pre-estreno de «Señorita viuda».

MARTI: M-2724. Desde la 1 y 30: «El gavilán», «Nueve días Reina» y comedia. A las 5 y 30 y a las 10: Presentación de «Tentaciones habaneras».

POR LOS CINES:

NACIONAL: A-6700. A todas horas: «El rey de los jugadores», «Boda en Waikiki» y revista.

ENCANTO: M-6055. A todas horas: «Amor y periodismo», comedia y cartón.

ALKAZAR: A-6869. A todas horas: «El cazador blanco», «Hombres perdidos» y episodio.

CAMPOAMOR: A-7054. A todas horas: «El príncipe y el mendigo», «Una rubia dinámica» y comedia.

AUDITORIUM: F-4455. «El rey de los jugadores» y «Bodas de Waikiki».

PAYRET: A-7157. «Jugando a la misma carta» y «La serenata de la muerte».

RIVIERA: F-2040. «El príncipe y el mendigo» y «Frágil como el cristal».

TRIANON: F-2403. «La mujer persigue al hombre» y «Mujeres enamoradas».

RADIO-CINE: M-1407. «La serpiente roja» y «Mimí».

NEPTUNO: M-1515. «El lago de las damas» y «Nacido para pelear».

ROXY: F0-3255. «Allá en el rancho grande» y «Sólo vivimos una vez».

RIVOLI: F0-1130. «La ciudad tiembla». «El fantasma se embarca» y episodio.

REINA: M-2272. «Genio y figura» y «La cena de los acusados».

RIALTO: M-1831. «Genio y figura» y «Tres desalmados.

LARA: M-2421. «Otra vez el amor» y «La sombra siniestra».

PRADO: M-4817. «La esquina del pecado» y «Treve el poderoso».

VERDUN: A-9206. «Escándalos de París» y «Donde la mula tumbó a Jenaro».

ACTUALIDADES: M-5575. «El club de las muchachas», «Luna de miel» y episodio.

ESMERALDA: M-4080. «El honor de un médico» y «La princesa Olga».

BOHEMIA: X-2300. «Tarzán y su compañera» y «Dos pares de melizos».

LIRA: M-4474. «Espionaje internacional» y «Sólo vivimos una vez».

MAJESTIC: M-4477. «Primavera» y «Oh, Marietta».

OLIMPIC: F-6263. «Justos por pecadores» y «Ojos que matan».

VEDADO: F-3128. «Muñecos infernales» y «Una hora en blanco».

CARMELO F-6030. «Siempre novios» y «El paseo del amor».

MODERNO: X-1305. «Madre Tierra» y «La esposa de su hermano».

WILSON: U-5863. «Juerga estudiantil» y «A boca de jarro».

MAXIM: U-7049. «Saludo al amor» y «Folies Bergere».

INGLATERRA: M-5527. «Juerga estudiantil» y «A boca de jarro».

CUBA: M-9796. «Los jardines de Murcia» y «Una carrera con la muerte».

SALON ROJO: M-4794. «Los jardines de Murcia y «Qué hago con la criatura».

UNIVERSAL: (Egido y Monte). «La princesa de la selva» y «Justicia redentora».

BELGICA: A-9128. «Quítese el sombrero» y «La esquina del pecado».

VIOLETA: M-3238. «Puñetazos a la irlandesa» y «Tierra de pasión».

HOY NACIONAL AUDITORIUM 30¢ y 40¢

GRAN PROGRAMA DOBLE de ESTRENO en CUBA Paramount presenta

"EL REY de los JUGADORES"

—KING OF GAMBLERS—

El FILM que es una sensacional revelación de los secretos de New York !!!

con AKIM TAMIROFF Claire TREVOR y Lloyd NOLAN

y

La Joya musical "LAS BODAS de WAIKIKI"

—WAIKIKI WEDDING—

La mejor película de BING CROSBY con Shirley ROSS y Martha RAYE

HOY TRIANON 5¢ y 9¢

ESTRENO en CUBA Artistas Unidos presenta a Miriam HOPKINS y Joel Mc. CREA en

LA MUJER PERSIGUE AL HOMBRE

—WOMAN CHASES MAN—

Deliciosa super comedia del mas elevado HUMORISMO!

Un EXITO MAS del famoso productor Samuel GOLDWYN

El "JAI ALAI" TRIUNFAL de la temporada en BROADWAY

30¢ y 40¢

ESCENARIO y PANTALLA

NOTAS

NACIONAL: «EL REY DE LOS JUGADORES» Y OTRAS

Otro programa nuevo en el Nacional, programa de dos estrenos, de la cadena de grandes estrenos del mes de julio. Se exhibe hoy en el Nacional en exhibiciones continuas que empiezan a las dos de la tarde.

En este super programa de la Paramount, se presentan las películas "El Rey de los Jugadores", drama de acción violenta e interesantísima, que refleja un nuevo aspecto de la vida del gangsterismo, es su afán de procurarse dinero fácil a costa del terror de los demás. Akim Tamiroff es en esta película el Jefe de los gangsters que impone las máquinas traga-nikels en todos los establecimientos, Claire Trebor una vedette de vaudeville es una de las víctimas de su maldad y Lloyd Nolan, reporter que lucha tesoneramente contra el trust del vicio.

La otra película se titula "Boda en Waikiki", movida y original revista musical, en la que le ritmo y la comedia se entrelazan hábilmente con el interesante argumento. Hay bellos conjuntos coreográficos, lindas canciones y danzas eléctricas del Hawaii por un grupo de bellísimas hawalanas. Es tal vez la mejor película de Bing Crosby, acompañado ahora por Ros Shirley, Harry Crabbe y otras estrellas.

"El Rey de los Jugadores" se exhibe a las 4, a las 7 y a las 10.30, y "Boda en Waikiki" a las 2.45, 5.40 y 9 de la noche, horario que permite al público que entra a las nueve, ver todo el programa en el último turno de la noche.

Además se exhibe un nuevo noticiario de la Paramount, y "Joyas vivientes" de la colección de la Radio "Lucha por la vida".

Los precios para hoy: 30 centavos durante el día y 40 centavos por la noche.

Entre los estrenos de fin de mes, figuran "La Ultima Jugada", por Akim Tamiroff y Ricardo Cortez; "La mujer persigue al hombre", por Joel Mac Crea y Miriam Hopkins, y como eslabón de oro "Amor que nace del odio", un exponente interesantísimo de lo que es la intensa lucha entre rojos y blancos en Rusia. Marlene Dietrich y Robert Donat encabezan el elenco de esta grandiosa película.

HOY Desde las 2 PAYRET

METRO presenta la última película de la malograda Jean HARLOW en JUGANDO a la MISMA CARTA con ROBERT TAYLOR

—Además— "La SERENATA de la MUERTE" Chester MORRIS y Leo CARRILLO

20¢ 30¢

UNA PELICULA LINDISIMA EN EL ENCANTO

Con grandioso éxito continúa presentando la Empresa de este aristocrático teatro, el único en la Habana donde no se siente calor, la clamorosa comedia 'Amor y periodismo", brillantemente interpretada por un trío de estrellas favoritas: el nuevo ídolo Tyrone Power, la encantadora Loretta Young, y el simpático Don Ameche. Colaboran con ellos Slim Summerville, Dudley Digges, Jane Darwell, y el despampanante negrito Stepin Fetchit. ¡Le odiaba hasta el extremo de darle un millón de pesos y proclamarle su novio...! Nuevas modas femeninas en trajes y joyas luce Loretta Young en esta lindísima película. Completan el programa la chispeante comedia "La gran satisfacción", el hilarante cartón "Kiko el canguro", y el Noticiario Fox Movietone. Los precios, 30 centavos de 3.1|2 a 6.1|2 y 40 centavos después. Niños, a todas horas, 20 centavos.

Mañana, en Sábado Elegante, además de este monumental programa, estreno del intensísimo drama titulado "El hijo del delincuente", formidablemente interpretado por Nan Grey, Robert Wilcox, Alma Krugger, Ralph Morgan y Billy Burrud. Terrible lucha de corazón que se encuentra entre el amor y el odio en este drama del año...! Una película que conmoverá a todo padre y a todo hijo...! ¿Qué vió en el escenario de la prisión que lo hizo caer de rodillas? ¿Qué gran secreto confió el hombre que lo traicionó?

Lunes, "Mujeres de lujo", con Melvyn Douglas, Virginia Bruce y Reginald Denny, un melodrama soberbiamente presentado, rico en romance, galanterías y que describe la atrevida novela de un gran amor que desafió los convencionalismos sociales...! Ella tenía todo lo que los hombres podían desear... pero no lo concedía. Los hombres tenían lo que ella deseaba... y ella lo tomaba de ellos...! La historia de una modelo que iba un 'poquito" lejos... pero nunca "demasiado" lejos...!

Pronto, Danielle Darrieux y Adolph Wohlbruck en "Puerto Arturo", una ardiente aventura de amor y espionaje...

MARTI: GRAN TRIUNFO DE «TENTACIONES HABANERAS»

Un verdadero "hit" ha resultado "Tentaciones Habaneras", una revista integrada por conjunto de estrellas cubanas, entre las que se destacan Alberto Garrido y Guillermo Moreno, quienes mantienen en constante hilaridad a los espectadores. El que no se ría con Guillermo Moreno y Garridito es porque está muerto. Hoy vuelven actuar en el apropósito "No juegues con los Santos". También triunfan en "Tentaciones Habaneras" Alicia Rico, Candita Quintana, la pareja Lazo D'Argos y 12 segundas tiples, acompañadas de la gran orquesta de Rodrigo Prats. "Tentaciones Habaneras" va en los shows de 5 y media y 10 de la noche, trasmitiéndose por radio. La función como de costumbre comienza desde la una y media exhibiéndose "El Gavilán", por Charles Boyer y "Nueve Días Reina", por Nova Pilbeam. Cartones, comedias y revistas completan el programa. Sólo 20 centavos vale la entrada antes de las 6 y 30 y 30 centavos después. Tertulia 10 centavos antes de las 6 y 30 y 15 centavos después. Mañana sábado a las 12 de la noche grandioso estreno de "Frivolidades" una preciosa revista de Alvaro Suárez y Rodrigo Prats. En ella debuta la cantante Yolanda González, Alvaro Suárez, Angel Vilches, Alberto Garrido, Alicia Rico, Candita Quintana, el gran Guillermo Moreno y 12 segundas tiples bajo la dirección de Eduardo Muñoz. Orquesta de Rodrigo Prats. En la pantalla: "Comenzó en el Trópico", de Carole Lombard. El domingo a las 10 de la mañana gran tanda infantil reprisándose "La Cucarachita Martina". El día 4 de agosto algo sensacional: "Onda Corta", una moderna y grandiosa revista.

Shirley Rose en «Boda de Waikiki», film que se estrena hoy en el «Nacional» y «Auditorium» y en la que figura también Bing Crosby.

MAÑANA: «FRIVOLIDADES» EN EL RADIO-ESCENARIO MARTI

Mañana será un día grade en el radioescenario "Martí"

A las 12 de la noche se ofrecerá una grandiosa función extraordinaria exhibiéndose la preciosa cinta "Comenzó en el Trópico", de Carole Lombard y Fred Mac. Murray.

Y un gran estreno, "Frivolidades", una revista de Alvaro Suárez con arreglo musical de Rodrigo Prats. En ella debuta Yolanda González, Angel Vilches y Alvaro Suárez, actuando también el simpático "negrito" Alberto Garrido, con el chistoso Guillermo Moreno, artista favorito del público habanero, la dinámica Candita Quinta, la magnífica pareja de bailes Lazo D'Argos, Alicia Rico, la gallega torona y 12 segundas tiples bajo la dirección de Eduardo Muñoz.

No pierda esta magnífica función extraordinaria de mañana sábado a las 12 de la noche. El domingo a las 10 de la mañana "La Cucarachita Mrtina".

EXITO DE «EL CAZADOR BLANCO» EN EL ALKAZAR

Warner Baxter, June Lang y Gail Patrick, son los principales intérpretes de 'El Cazador Blanco", un drama intenso, profundamente emocionaal donde el amor y el odio sostienen un duelo a muerte...! "El Cazador Blanco" fué estrenado ayer con grandioso éxito y se presenta nuevamente hoy, acompañada del drama de espionaje titulado "Hombres perdidos", con Conrad Nagel. Completan el programa el episodio final de la dinámica serie "Jim de las Selvas", titulado "La Ultima Expedición" y el Noticiario Fox Movietone.

Los precios, 20 centavos de 1.1|2 a 6.1|2 y 30 centavos después. Niños a todas horas 15 centavos, y tertulia 10 centavos.

Allá en Panamá... bajo el fuego del calor tropical... donde las gigantescas compuertas del Canal funcionan impulsadas por el genio insaciable del hombre, iniciase el más interesante relato de amor... el destino que pronto unirá dos seres en indestructible lazo... "Comenzó en el Trópico", con Carole Lombard y Fred MacMurray. Correr una aventura juntos... verse unidos inevitablemente por el destino... amarse eternamente... y separarse después para no volverse a ver...! También se estrenará la divertidísima comedia titulada "La última que se entera", con Charlie Ruggles, Mary Boland, Vivienne Osborne y Adolph Menjou.

Pronto, Maurice Chevalier, el actor más popular del mundo que le divertirá y le hará reir como nunca antes se había reído en su vida, en su mejor creación "Con la sonrisa en los labios". Maurice Chevalier viene a nosotros como el Mesías de la Gracia y el Optimismo...! para enseñarnos cosas que a todos nos conviene aprender... aprenda a sonreir ¡¡¡sí... a sonreir!!! y usted verá que sus negocios se le manifestarán favorables, sus amistades se multiplicarán, su salud será más real, su vida será más agradable, y se sentirá más joven y satisfecho en vez de estar detestando de la vida y de los demás seres vivientes. Chevalier será el ejemplo que todos deben imitar, y si usted tiene necesidad de ver "Con la sonrisa en los labios", más de una vez, véala cuantas veces sea necesario, pero ¡aprenda a vivir como es debido...!

LA PRODUCCION MAS ESPECTACULAR EN EL CAMPOAMOR

Sólo un escritor tan genial como el humorista Mark Twain, podía haber escrito una trama de tanto interés como "El Príncipe y el Mendigo"... sólo Errol Flynn podía haber interpretado tan magistralmente el papel del héroe aventurero; sólo los hermanistos gemelos Billy y Bobby Mauch hubieran podido hacer posible el equívoco, y sólo Warner Bros hubieran podido producir algo tan formidable como "El Príncipe y el Mendigo", la celebradísima producción que presenta hoy la Empresa de este simpático teatro. Conjuntamente se exhibe también "Una Rubia dinámica", con Glenda Farrel y Barton MacLane. Completan el programa la despampanante comedia de Buster Keaton titulada "La Gran Magia", el chispeante cartón "Paddy el Cachorro', y el Noticiario Fox Movietone. Los precios, 20 centavos de 1.1|2 a 6.1|2 y 30 centavos después. Niños, a todas horas, 15 centavos y tertulia 10 centavos.

¡La denuncia más valiente contra los asesinos de la civilización...! Nadie había osado descubrir los crímenes de la poderosa banda "La Legión Negra"...! Warner, arremetiendo contra todos los peligros y riéndose de las amenazas de los componentes de esta secta de malhechores, descubre al mundo todos los secretos de esta organización que tenía aterrados a los Estados Unidos. La pantalla del cine ilumina el antro del crimen en que los 50.000 juramentados de "La Legión Negra" ocultaban sus crímenes y denuncia a los culpables... miserables encapuchados que dejaban a su paso la destrucción y la ruina... todos los asociados a "La Legión Negra" juraban su credo fatídico... ¡matar! Un grito de espanto... un lamento... y una exclamación de victoria se oirá en la sala de este teatro el próximo martes, cuando el público vea lo que era "La Legión Negra", y cómo la justicia acabó con ella.

Pronto, Víctor MacLaglen, Peter Lorre, June Lang, Walter Connolly y Robert Kent en "El Secuestrador" o "Nancy Steele ha desaparecido".

(VEASE más GACETILLAS en la página DIEZ)

HOY VIERNES 23, A LAS 9 DE LA NOCHE

"TRASMISIONES CESAR"

presenta a

MARTHA MARTINEZ CASADO y CARLOS BADIAS

desde la Estación CMBC onda larga 630 kc. y COBC onda corta 9363 kc., "El Progreso Cubano", en la interesante comedia en tres actos original de Don Jacinto Benavente, titulada:

"LA OTRA HONRA"

como una cortesía de la

Compañía Lechera de Cuba S. A.

fabricante de las Leches Condensadas:

CREMA DE ORO, LA HABANERA y HATUEY

RADIO CINE: «LA SERPIENTE ROJA»

Ninguna película causó tanta admiración al público como "La Serpiente Roja", que se viene exhibiendo en el cómodo y espacioso teatro de Galiano y Neptuno. (Unico en Cuba con aire acondicionado sano y puro.) En "La Serpiente Roja", primera película hecha en Cuba actúan como intérpretes principales con Chan Li Po, Pituka de Foronda, Carlos Badías, Segarra, Valenzuela y otros, todos bajo la dirección de Ernesto Caparrós.

Hoy se estrena también el poderoso drama de Douglas Fairbanks Jr. y Gertrudes Lawrence, titulado "Mimí".

Mimí, la más delicada, la más sentimental y la más bella de todas las tragedias de amor, tiene como escenario glorioso el famosísimo bohemio de París, revivido en la talla con todo el esplendor de mejores días. Esta producción presenta en su trama los amores una bellísima mujer, con un hemio y romántico artista al que tregó su corazón.

Los precios: luneta y primer 30 centavos, antes de las 6.1|2 pués 40 centavos, los niños 20 tavos y la tertulia, entrada por cordia, 15 centavos.

Mañana, este mismo programa

El martes: dos grandes estr "Su última aventura", de Joan C ford, W. Powell y Sumar... tar y Amar... de Estuart Erwi Betty Furnes.

HOY: «EL PRINCIPE Y EL MENDIGO» EN EL RIVIERA

Hoy, complaciendo innumerables peticiones, y a precios populares, presenta nuevamente la Empresa de este elegante teatro, una de las producciones más espectaculares y hermosas que nos ha dado Hollywood, "El Príncipe y el Mendigo", basada en la inmortal novela del famoso humorista Mark Twain, colosalmente interpretada por Errol Flynn, los gemelos Billy y Bobby Mauch, Claude Rains, Barton MacLane, Alan Hale, y el más extraordinario conjunto de actores y extras que jamás haya aparecido en película alguna; también se re-estrenará la lindísima superjoya que hizo Reina del Cine a Kay Francis, titulada "Frágil como el cristal" con William Powell. Completa el programa el Noticiario Universal. Los precios para hoy, 20 centavos por la tarde y 30 centavos por la noche. Niños, tarde y noche, 15 centavos y tertulia 10 centavos.

Mañana, la clamorosa super-comedia "Amor y Periodismo", una film con mucha pimienta, y con una trama repleta de escenas encantadoras y humorísticas que le harán vivir momentos de esparcimiento y diversión. Son sus intérpretes Tyrone Power, Loretta Young y Don Ameche. Conjuntamente se exhibirá el drama de acción titulado "Oro Negro", con Frankie Darro.

El lunes, en día de moda, el magnificente "hit" de la Columbia, "Mujeres de lujo", con Melvyn Douglas, Virginia Bruce y Reginald Denny. Si ha estado alguna vez enamorada... se emocionará con la historia de la adorable modelo que no tenía derecho a enamorarse del artista para quien posaba... es un drama que le hablará muy profundamente de las lágrimas de la vida...!

PRINCIPAL: HOY PREESTRENO DE «SEÑORITA VIUDA»

Hoy es un día grande en el Principal de la Comedia (Prado y Animas) con motivo del sensacional por estreno de "Señorita Viuda" (comedia en 8 lap disolves, 3 long shot, 2 close up y una interrupción en el aparato), original del gran comediógrafo francés Pierre Sandre. Esta fué la obra que revolucionó a París. Su técnica modernísima, así como la audacia de su asunto, presentada toda dentro de un marco refinado y de elevado sentido artístico, hacen de esta comedia una verdadera joya del teatro moderno. Es la obra que consagró definitivamente a Pierre Sandre. Una carcajada por segundo...! Teatro con ritmo cinematográfico.. ! La última expresión de la escénica mundial! No olvide que "Señorita Viuda",—la obra de la temporada,—se preestrena esta noche a las 10 como una deferencia especial con los asiduos al Principal, ya que su estreno estaba señalado para la próxima semana y Mario Martínez Casado ha accedido adelantar la fecha para complacer así a sus admiradores y amigos, que se encuentran entusiasmados con esta comedia. La crítica mundial la considera como una obra sencillamente excepcional. No la pierda que le pesará. Su preestreno está señalado para la segunda tanda de las 10 de la noche. En ella no tan sólo triunfa Mario Martínez Casado, sino tres destacadas figuras de la película de Chan Li Po. Son ellos: la fina actriz Pituka de Foronda, Ramón Valenzuela y Paco Alfonso, secundados por una gran compañía de comedia. La primera tanda de las 8 y 30 será cubierta con 'Tres Matrimonios y un enredo" (comedia en tres etapas y 6 close up.) Sólo 30 centavos vale la luneta y 20 centavos la butaca. Palcos, $1.50, Nota: Si no quiere hacer cola en taquilla,—la demanda de localidades es enorme,—puede adquirir su entrada en Contaduría durante todo el día. El sábado función extraordinaria a las 12 de la noche...!

JOAN CRAWFORD WILLIAM POWELL Robt. MONTGOMERY

TRES ESTRELLAS en la linda Super comedia

"SU ULTIMA AVENTURA" —THE LAST OF MRS. CHEYNEY—

Metro Goldwyn Mayer PICTURES

con FRANK MORGAN

RADIO CINE MARTES 27

CONTINUA TRIUNFANDO LA PELICULA DE CHAN LI PO

Con "muuucha paciencia" continúa triunfando en el amplio Radio Cine, el hábil detective chino Chan Li Po.

Su primer película "La Serpiente Roja" ha causado sensación. Las localidades se agotan un día tras otro. Toda la cinta ha sido realizada con enorme sentido cinematográfico. Una emoción en cada pie de película... Romance... intriga... gracia... movilidad... dinamismo, ha logrado imprimirle Ernesto Caparrós, su talentoso director.

Junto con Chan Li Po, triunfa la fina y bella actriz Pituka de Foronda, quien ha realizado una verdadera creación del personaje confiado a su talento histriónico. Sin olvidarnos de Pedro Segarra, Carlos Badías, Ramón Valenzuela, Paco Alfonso y otros.

"La Serpiente Roja" ha sido realizada por la productora "Royal" que dirige Luis R. Molina. Como productor asociado figura Félix O'Shea. Esta la primer cinta sonora de largo metraje realizada en Cuba. Véala hoy en "Radio-Cine".

Una 20th Century Fox

HOY ENCANTO

TYRONE POWER LORETTA YOUNG DON AMECHE en la clamorosa supercomedia "AMOR y PERIODISMO" 30¢ y 40¢

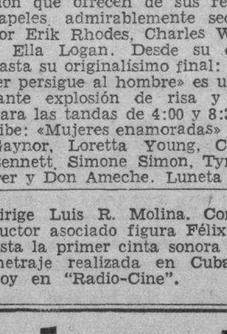

LUNES ENCANTO y RIVIERA

Melvyn DOUGLAS y Virginia BRUCE en "MUJERES de LUJO"

Una COLUMBIA

GACETILLAS

AUDITORIUM: «EL REY DE LOS JUGADORES» Y OTRAS

Las carteleras de este elegante teatro, anuncian para hoy un gran programa doble de estreno en Cuba, a base de dos magníficas producciones, las que constituyen, cada una en su género, un verdadero acierto de la poderosa Compañía productora de películas Paramount. En tal sentido, el «Auditorium» se verá hoy muy concurrido. «El Rey de los jugadores», el film principal del referido programa, cubre los turnos preferentes de 5:15 y 9:45.

En su interpretación intervienen 6 estrellas: Akim Tamiroff, Claire Trevor, Lloyd Nolan, Larry Crabbe, Helen Burgess y Porter Hall. Su argumento es una sensacional revelación de los secretos de New York. Emocionante, distinta, interesante hasta su gran final. Y para los turnos de 4:00 y 8:30: «Las bodas de Waikiki», el film que alegra, y divierte, con música dulce y exquisita, mejor realización del popular cantante Bing Crosby con Shirley Ross y Martha Raye. No pierda esta oportunidad de ver dos buenas películas en un sólo programa. Precios: luneta tarde 30 centavos. Noche 40 centavos. Niños 20 centavos. Tertulia 10 centavos.

Mañana y el domingo desde la 1 «El rey de los jugadores», y «Las bodas de Waikiki». El lunes: Miriam Hopkins y Joel McCrea en «La mujer persigue al hombre», la gran supercomedia de Samuel Goldwyn. Martes: Charles Boyer y Katharine Hepburn en «Corazones sin rumbo» (copia nueva) y «El desterrado» con Preston Foster y Jean Muir.

TRIANON: Exito de «LA MUJER PERSIGUE AL HOMBRE»

Continúan hoy en este favorito teatro, en sus tandas elegantes de 5:15 y 9:45, las triunfales exhibiciones de la deliciosa super-comedia de los Artistas Unidos: «La mujer persigue al hombre» (Woman Chases Man) estrenada ayer con clamoroso éxito, y la que recibió del selecto y numeroso público que concurrió, los más entusiastas y cálidos elogios. Una pareja favorita, Miriam Hopkins y Joel McCrea, hacen las delicias de los fanáticos, con la sorprendente realización que ofrecen de sus respectivos papeles, admirablemente secundados por Erik Rhodes, Charles Winninjer y Ella Logan. Desde su comienzo hasta su originalísimo final: «La mujer persigue al hombre» es una constante explosión de risa y alegría. Para las tandas de 4:00 y 8:30 se exhibe: «Mujeres enamoradas» de Janet Gaynor, Loretta Young, Constance Bennett, Simone Simon, Tyrone Power y Don Ameche. Luneta tarde 30 centavos y tertulia 10 centavos.

Mañana, la clamorosa super-comedia "Amor y Periodismo", una film con mucha pimienta, y con una trama repleta de escenas encantadoras y humorísticas que le harán vivir momentos de esparcimiento y diversión. Son sus intérpretes Tyrone Power, Loretta Young y Don Ameche. Conjuntamente se exhibirá el drama de acción titulado "Oro Negro", con Frankie Darro.

El lunes, en día de moda, el magnificente "hit" de la Columbia, "Mujeres de lujo", con Melvyn Douglas, Virginia Bruce y Reginald Denny. Si ha estado alguna vez enamorada... se emocionará con la historia de la adorable modelo que no tenía derecho a enamorarse del artista para quien posaba... es un drama que le hablará muy profundamente de las lágrimas de la vida...!

TRASMISIONES POR RADIO DESDE LA ARGENTINA

Un distinguido diplomático, señor Luis S. Luti, encargado de negocios a. i. de la República Argentina, ha tenido la bondad de comunicarnos que desde hoy viernes, a las seis p.m. podrán escucharse en la Habana, por radio las trasmisiones ofrecidas desde Buenos Aires por la Oficina de Propaganda y Difusión de la Cultura Argentina, anexa al Ministerio de Relaciones Exteriores y Culto.

En dicha trasmisión inaugural de esta tarde, hablará el Ministro de Estado, doctor Carlos Saavedra Lamas.

AVANCE

Complaciendo una vez más a sus imnumerables lectores, obsequiará el próximo sábado con la foto iluminada en colores en una nueva pose de la encantadora y genial Shirley Temple

M.E.C.D. 2016

[...]ERA PRACTICADA UNA FISCALIZACION RIGUROSA EN LA COBRANZA DE LOS IMPUESTOS DEL ESTADO

"Un respetable caballero que sólo intentó [...]emar vivas a tres hijas para cobrar [...]40.000 dólares de seguro"

[...] acusado, su hija Ruth, que afirma la inocencia de Mr. Knight. En el [...] Charles Smith, el implacable detective que no se dió por vencido.

[...] coartada de lujo lo situó conversando con el Senador Nye en Washington cuando estallaba en su casa el incendio que debía hacerlo rico.— [...] era alto empleado de la [...] Oil Co., se impuso de antecedentes que entregó al Gobierno para cobrara 3 millones adicionales de impuesto a los Mellón

(De nuestro Corresponsal)

[...]lbert Knight respetable vecino de [...]town (Pennsylvania) un tiempo petrolero y alto empleado de [...] Gulf Oil Co., fué detenido el 15 [...] julio reciente y espera enjuiciamiento en la cárcel de Media acusado de haber intentado quemar vivas a tres de sus hijas para cobrar [...] seguros de vida que había obtenido sobre ellas.

[...]lbert Knight tiene 55 años, su [...]gnífica residencia de Lansfowne [...] un adorno de la localidad, era [...] asistente a los servicios de la [...] Presbiteriana a donde acude [...] flor y nata de la sociedad y amigo [...] y personal del párroco y de [...] autoridades. Perdió su fortuna en [...] crisis y nunca pudo recuperar la [...] de holgura a que estaba [...]. Un último esfuerzo, no [...] ajustado a la ética, fué el de [...] cuando se presentó al Gobierno [...] en Washington proporcionando la información que él había [...] como alto empleado de la [...] que a su juicio demostraba que [...] Mellon habían evadido el pago [...] impuestos a la renta por valor de [...] de dólares. Cobraba él la [...] de esa suma en calidad de «de[...]». El Gobierno formuló los [...] pero los tribunales de justicia [...] la demanda y Knight [...] desvanecerse así la posibilidad de [...] rápidamente. Su casa [...] Lansdowne había pasado a poder [...] banco acreedor que se la [...] a él mismo, sus deudas [...] y empezaba el descenso por [...] inclinado de la pobreza que [...] es en el círculo estrecho de [...] comunidades pequeñas.

[...] noche del 28 de mayo estalló [...] incendio en la magnífica residencia. Sus hijas Ruth de 23 años, Sue [...] y Mary de 18 dormían en las [...] del segundo piso. Sin [...] la sofocación del humo, sal[...] a las ventanas y dieron la [...]. El fuego fué sofocado y [...] que llegó 4 horas después de [...], fué detenido como coa[...] de rutina para casos de incendio. [...] en libertad bajo fianza tras [...] diligencias de su abogado [...] Taylor que había sido fiscal [...] de Delaware. Taylor fué [...] para la defensa por la [...] Austin, organista de la Iglesia de Saint John viuda como era [...] Knight. El rumor público ha[...] tiempo que ligaba los nombres de [...] respetable señora Austin y del [...] señor Knight; se decía que [...] el mal estado de los negocios [...] impedía el matrimonio.

[...] semanas y el amago de [...] parecía olvidado: nadie se [...] ya de él en Lansdowne, na[...] excepto el detective Charles [...] que le dedicó días y noches [...] paciente investigación. El 15 de [...] se presentó al Fiscal William [...] y le pidió que solicitara orden [...] prisión contra Knight. El juez [...] la otorgó y allí en el tribu[...] Knight tuvo que hacer frente al [...] implacable Smith con su montaña [...] pruebas.

[...] investigaciones, dijo Smith, me han permitido comprobar que durante los seis meses que precedieron al amago de incendio Knight solicitó 26 pólizas de seguros en diversas compañías para las tres hijas que dormían en la casa en la noche del incendio. Doce de esas pólizas fueron otorgadas por un valor de 120 mil dólares; todas las pólizas tenían la cláusula de pago doble en caso de «muerte por el fuego o mutilación de los miembros». Las otras catorce solicitudes de pólizas fueron rechazadas. Knight no aseguró a su otra hija casada con un oficial de la marina que vive actualmente en Honolulu. No pudo asegurar aunque lo intentó a su hijo David de 16 años. Si las tres hijas hubieran perecido en el incendio, habría cobrado 240 mil dólares. Mis primeras sospechas vinieron del hecho de que se hubieran producido poco antes incendios en un almacén que Knight arrendaba y en su casa de campo en Ocean City.

«Es inocente y yo lo amo» gritó al Juez la hija Ruth que iba a ser una de las víctimas al decir de la policía. Ruth habría sido beneficiaria también del incendio porque los muebles estaban asegurados a su nombre. Las otras dos hermanas y David no se muestran tan entusiastas acerca de la inocencia de su padre. Pasarían lo de las pólizas tan cuidadosamente estipuladas para el pago doble en caso de muerte por el fuego pero no encuentran explicación para las diabólicas condiciones arregladas en la casa para la inevitable propagación del fuego y la muerte de las tres hijas.

El sótano estaba sembrado con una gruesa capa de virutas y paja de madera. Se había colocado una vela que al extinguirse (unas tres horas) prendería fuego a un pequeño fulminante el cual inflamaría el extremo de una cuerda de trapos que se encontró empapada de parafina. La cuerda debería conducir el fuego a través del sótano hasta un montón de madera, papeles enrollados y mojados en korossone y varias otras materias inflamables. Las paredes del sótano estaban mojadas en petróleo y los marcos de las ventanas en el sótano el primero y el segundo el primero y el segundo piso estaban rellenados con yute y viruta. Por todas partes se había derramado azufre en abundancia con la caritativa idea al parecer de que produjeran una densa humareda que asfixiara a las tres muchachas en sus camas antes de que pudieran darse cuenta de que la casa estaba ardiendo.

Knight y su ejemplar hija Ruth encuentran sin embargo explicación. Todo ese kerosone y esa máquina infernal estaba destinada a la defensa de la casa contra las ratas, los mosquitos y las ardillas que la infestaban.

Knight fraguó una coartada de lujo. El incendio se produjo a la hora exacta en que él conferenciaba en Washington con el Senador Geralp Nye, presidente del Comité Investigador de las evasiones del impuesto a la renta a quien trataba de convencer de que el Gobierno debería iniciar nueva causa para obligar a los Mellon esos tres millones de que Knight tendría la mitad. Pero Smith se ha hecho cargo también de eso. Un informe científico revela que pudo haber escondido la vela antes de partir; todo el proceso diabólico en ese sótano podía demorar bien cuatro horas y desde Landsdowne a Washington no se tarda más de dos.

El día 27 comenzarán los exámenes finales en la Universidad; deberán acabar antes del último de agosto

[...]fiesta el Rector que se buscará una fórmula armonizadora al [...]blema surgido con la aprobación del plan limitativo para el [...]greso en la Escuela de Medicina. Ninguna otra Escuela lo tiene

[...] protesta formulada por los es[...]ntes de la Segunda Enseñanza [...] el plan que limita, mediante [...]menes selectivos, el ingreso en la [...] de Medicina de la Universidad se intensifica por momentos.

[...] con la demanda estudiantil [...]cuentran los profesores de la Segunda Enseñanza, a quienes los estu[...] han de dirigirse solicitando [...] celebren un claustro y den a co[...] su criterio a la opinión pública. [...] este problema interrogamos [...] al Rector de la Universidad, [...] José Manuel Cadenas, quien [...] manifestó que se encontraba es[...] el asunto y que buscaría [...] todos los medios una fórmula ar[...]zadora.

[...]bién interrogamos al Rector so[...] los rumores de que las demás [...] aprobarían también un plan [...] semejante, a lo cual nos [...]ndió: «Hasta ahora no tengo no[...] de que otra escuela universita[...] haya aprobado nada análogo».

[...] del día 27 comenzarán los [...] finales en la Universidad

[...] curso universitario ha de ter[...] para la generalidad de las es[...] universitarias el día 26 de los [...] y al día siguiente, es de[...] dentro de 4 días, comenzarán ya [...] exámenes finales, que deberán ter[...] antes del día último de agos[...].

[...] los cursos en los cuales se dis[...] de una semana de vacaciones [...] clases se prolongarán hasta el [...] dos de agosto.

En este último caso se encuentran el primer año de Medicina y el de Veterinaria.

Hoy se reúne el Consejo Económico para la subasta del Acueducto

Una importante reunión será la que celebrará en el día de hoy el Consejo Económico de la Universidad de la Habana, a fin de tratar sobre la subasta del acueducto universitario.

Otro de los asuntos que se discutirá es la votación de un crédito para pintar los nuevos edificios.

Se proyecta establecer cursos de alta cultura

El Director de Cultura de la Secretaría de Educación, doctor José María Chacón y Calvo, celebró ayer una extensa entrevista con el Rector de la Universidad, ingeniero José M. Cadenas, tratando de la posibilidad de inaugurar unos cursos de alta cultura en el Alma Máter, con la cooperación de la Secretaría de Educación.

Se dice que estos cursos de alta cultura los ofrecerían distintos intelectuales españoles y se ha mencionado ya, entre otros, el nombre de Ortega y Gasset, el conocido filósofo hispano.

Despaigne en la Universidad

El teniente coronel Despaigne y el comandante Porras Pita, ambos doctores en Medicina, estuvieron tratando ayer con el Rector de la Universidad de la creación del Instituto Nacional de Vías Respiratorias y Tuberculosis.

Se proyecta levantar dicho Instituto en terrenos contiguos a la Universidad.

Botet, delegado por el Quinto Año de Medicina

Ha sido electo delegado por el quinto curso de Medicina el conocido estudiante José Francisco Botet.

De un momento a otro ha de constituirse la Asociación de Estudiantes de Medicina

SE DEFIENDEN LOS PROFESORES DEL INSTITUTO DE STA. CLARA DE ATAQUES QUE ESTIMAN INJUSTOS

Niegan que dicho centro se rija por estatutos especiales. Los alumnos protestan de la información que se ha publicado con ese motivo, pues aparecen como acusando al profesorado

Un distinguido educador, el señor doctor Pedro M. Camps, director del Instituto de Santa Clara, acaba de dirigirnos las siguientes comunicaciones:

Santa Clara, julio 22 de 1937.

Sr. Dr. José I. Rivero,
Director del DIARIO DE LA MARINA.
La Habana.

Distinguido amigo y compañero:

Tengo el gusto de acompañarle la carta con que doy contestación a un seudo-reportaje de «El País», difamatorio para algunos profesores de este Instituto y para mí.

Muchas gracias, y mande a su afmo. amigo y compañero,

Dr. Pedro M. Camps.

* * *

Sta. Clara, 20 julio, 1937.

Sr. Director de «El País».
La Habana.

Señor:

En la edición matutina de ese periódico, de fecha de ayer, en primera plana y bajo el intitulado «De Santa Clara traigo un paquete que, por la forma y por el olor, es posible que sea de raspadura», que firma **El Repórter Nro. 13,** vió la luz un artículo—si puede llamársele así—calumnioso, injurioso y cuajado de embustes, contra un grupo de profesores del Instituto de esta ciudad y, entre ellos, el director, que es el que suscribe esta carta.

Si su Repórter Nro. 13, en vez de pagar los consabidos cinco pesos por los informes que llevan para redactar estos «artículos» con los que parece que quiere hacerse famoso en la historia de los escándalos periodísticos, hubiese acudido a fuentes más honradas y fidedignas, seguramente, y sin costo alguno, habría podido dar al público una información verdadera y decente, y de acuerdo, por consiguiente, con la alta misión de la prensa, sobre la marcha de este establecimiento que tengo el honor de dirigir. Por ejemplo, yo voy a ofrecérsela gratis, al mismo tiempo que refuto los datos mendaces con que, en su afán de dar noticias escandalosas, «parece» que ha sido sorprendido.

En primer término, el Instituto de Santa Clara no tiene estatutos, por la sencilla razón de que los institutos no se gobiernan por estatutos; este establecimiento se rige, y a falta de otro, por el reglamento de los institutos de Segunda Enseñanza aprobado por la Junta de Directores de dichos institutos, presidida por el honorable señor Secretario de Educación, en 18 de mayo último, sin discrepancias entre el profesorado, con tan buena suerte y con tan gran satisfacción para mí, que que actúa al unísono, sin divisiones ni banderías de ninguna clase.

«La mayoría de los profesores, integrada en su casi totalidad, según declara su repórter, por profesores incapacitados y situados en los puestos que ocupan indebidamente por el propio estudiantado en la apertura del primer cursillo», fueron repuestos todos en sus cargos por el Hon. señor Secretario de Educación al reabrirse los centros docentes en febrero último; y tengo el gusto de manifestar que desde la apertura del presente cursillo han cooperado de manera tan entusiasta en el restablecimiento de la normalidad académica, que la mayor parte de ellos están dando horas extraordinarias de clases «sin percibir un centavo» extra (a pesar de las muchas gestiones hechas por mí en la Secretaría del ramo para que se les paguen), por carecer este Instituto del profesorado necesario para atender al gran número de alumnos matriculados; y hasta algunos de ellos, en su afán de ayudar, han trabajado ¡hasta de mecanógrafos! en la Secretaría del plantel, por ser escaso el número de empleados que allí se necesitan para su atención.

En segundo lugar, ni las señoras Ofelia Martínez y Margarita Andino, ni los señores Tristá, Alvarez Conde y Pichardo dan clases, fuera de las oficiales, de ningún género, ni privadas ni en academias; el señor Pedro Monteagudo las da a un grupo de clases y soldados del Ejército, a quienes prepara para ingreso en la Academia Militar. El doctor Severo García Pérez, el ingeniero Angel Consuegra Marín y el que suscribe, hemos dado clases a un grupo de veintisiete alumnos, **que no lo son del Instituto,** de sexto y séptimo grados en el **Centro de Estudios Privados.**

Y permítame aquí, señor Director, una digresión. El **Centro de Estudios Privados** fué fundado en 15 de octubre de 1935—a raíz de haber sido expulsados arbitrariamente de nuestras cátedras cuando la huelga del 6 de marzo, en la que no participó este Instituto—por el doctor García Pérez y por mí, secundados por un grupo de profesores del mismo Instituto, de la Escuela Normal y de la de Comercio (doctores Angulo, Antolín García, Espino, Campos Vicente, A. del Cueto, Ing. A. Consuegra, Pupo Badía y otros), con el propósito de dotar a Santa Clara de una institución de sólido prestigio que impartiera a sus hijos una excelente preparación cultural, que no les era posible adquirir entonces por el prolongado cierre de los centros de enseñanza oficial. Al Centro, que abarcaba toda la segunda enseñanza, comercio y enseñanzas especiales, concurrían más de 150 alumnos de ambos sexos. Al ser reintegrados a nuestras cátedras en febrero último, se hizo cargo del Centro el profesor de Francés retirado, señor Carlos Artaud, su actual director, suprimiéndose toda la segunda enseñanza y conservándose sólo la primaria, a cargo del mismo señor Artaud, del señor Campos Vicente (profesor de la Escuela de Comercio), del doctor Antolín García (hoy profesor en la Habana), a quien el dicente sustituyó, del doctor García Pérez y del ingeniero Consuegra.

Eso es todo, señor Director, cuanto su Repórter Nro. 13 pudo haber averiguado si no se hubiese dejado llevar de propósitos bastardos de personas que sabe Dios cuáles son los fines que persiguen. Y para ilustrar la cuestión, aún voy a proporcionarle otros datos más: hoy no existe ningún reglamento o resolución vigente que prohiba a los profesores de los institutos dar clases privadas, aun de las que profesan en los institutos; y cuando esté en vigor el reglamento recién aprobado por la Junta de Directores de Institutos de Segunda Enseñanza, éste prohibe dar clases a los profesores del Instituto de las materias de la segunda enseñanza, mas no así de la primera, que pueden impartir cómo y cuando les acomode.

En tercer lugar, la señora Adelina Ruiz de González, profesora de Literatura, desempeñó su cátedra durante los tres primeros cursillos que terminaron cuando el cierre de los institutos en el año 35: ¿cómo se concibe que durante el cuarto cursillo no pudiese profesarla? En cuanto a la acusación que nos hace, no merece los honores de una seria refutación. Dicha señora, real y efectivamente ha estado enferma, y eso es público y notorio en esta ciudad, donde se sabe, no ya de lo que uno se enferma, sino hasta de lo que se va a morir... La señora Ruiz ha vuelto a su cátedra desde el día 15, fecha en que se le terminó la licencia de un mes dado por esta Dirección y de otro más solicitado a la Secretaría de Educación.

Y voy a terminar porque esta carta es ya demasiado larga, aunque más pudiera serlo. La falsedad de la información queda demostrada fácilmente considerando que los estudiantes del «Directorio» citados por su Repórter Nro. 13, señores Esme, Pichardo, Hernández, Feijo y García, protestaron inmediatamente, por telegramas al señor Secretario de Educación y a la prensa y por escritos enérgicos (de los que su periódico no ha hecho la menor mención) por haberse tomado sus nombres para la información infamatoria en cuestión. El señor Esme es ayudante de Historia Natural del Instituto; el señor Pichardo es hermano de uno de los profesores aludidos; el señor Feijoo es fraternal amigo del doctor Tristá y estudiante universitario que está en la Habana; el señor García, es hijo de un empleado del establecimiento...

El mismo domingo 18 pasé telegrama al señor Secretario de Educación pidiéndole la designación de un inspector especial para que investigue los hechos falsamente denunciados, porque todos los profesores aludidos interpondremos querella ante los tribunales de Justicia.

Esas cosas, señor Director, no pueden quedar así, porque el honor y la reputación de las personas honorables, adquiridos tras muchos años de luchas y sacrificios, no pueden quedar a merced del primer quidam sin escrúpulos que quiera hollarlos. Primero iremos a los tribunales de Justicia, después... Dios dirá.

Ruégole la inserción de la presente carta en el mismo lugar en que apareciera la información de su repórter, como es de justicia.

Atentamente,

Dr. Pedro M. Camps.

La matrícula de clases nocturnas en el Instituto

Probablemente quedará abierta el lunes próximo y costará diez pesos. Subastas en Educación

Ya se ha ultimado el plan para la celebración de las clases nocturnas en el Instituto de la Habana.

El Secretario y el Subsecretario de Educación, doctores Fernando Sirgo y Ramón O. Hermida, han venido laborando con profesores y estudiantes con ese objeto.

Tan pronto como se haga la designación del cuadro de profesores de los Institutos de Artemisa y Güines, de donde se seleccionarán los que habrán de ofrecer las clases nocturnas en el citado plantel, se abrirá el período de matrícula.

Probablemente se hará esto último el próximo lunes, permaneciendo abierto dicho plazo durante una semana.

El importe de la matrícula para las clases nocturnas será, según se nos informa, de diez pesos en total.

Terminará en noviembre

El curso que se viene desarrollando en el Instituto de la Habana no habrá de terminar hasta los primeros días del mes de noviembre.

Como quiera que el exceso de matrícula ha llevado materialmente a establecer las clases alternas, el curso no se podrá dar por terminado hasta esa fecha.

Los estudiantes del último año y aquellos a quienes solo faltan dos o tres asignaturas para graduarse están realizando activas gestiones para que se abrevie el curso en las mismas, puesto quede otra manera no podrán matricularse el próximo curso académico en la Universidad.

Exámenes finales

Ayer dieron comienzo en la Escuela Normal de Maestros de la Habana los exámenes finales para los alumnos del cuarto año.

Se proyecta darlos por terminados el día 26, a fin de que al iniciarse el próximo mes ya se hayan graduado los que resulten aprobados.

Hoy se inician las subastas

A las nueve de la mañana se iniciaron hoy las sugastas de material en la Secretaría de Educación.

El hemiciclo del departamento ha sido convenientemente preparado para la celebración de las mismas.

Se comenzará por la subasta de uniformes, siguiéndose, a las cuatro de la tarde, con la correspondiente al material de Higiene Escolar.

Una selección de trabajos de Bustamante y Montoro.

Hoy, por la Hora de Extensión Educacional de la Secretaría, leerá una selección de sus trabajos el distinguido intelectual cubano Antonio de Bustamante y Montoro, uno de nuestros valores jóvenes positivos.

Presentará al ilustre ensayista el doctor Félix Lizaso, jefe del negociado de Extensión Educacional, que viene ofreciendo, con verdadero éxito, una «antología» de ensayistas cubanos.

EXPENDEDORES DE DROGAS DETENIDOS.

Miembros del SIM, detuvieron en la esquina de Cuchillo y San Nicolás, a los asiáticos Miguel Su Jo y José Wong, sin domicilios conocidos, cuales se dedican a vender drogas a los viciosos. Les fueron ocupados 6 papelillos de heroína.

Los asiáticos ingresaron en el vivac.

OTRO PROCESADO

Serapio Pérez, sin otro apellido, fué procesado ayer por el Juez de Instrucción de la Tercera, en causa por robo, señalándosele fianza de 200 pesos, para gozar de libertad provisional.

"SERVICIO AEREO ENTRE NUEVA YORK Y LONDRES EN 1938"

Arriba: El «Clipper» llegando a Foynes, Irlanda. Abajo: El «Caledonia» volando sobre Nueva York al completar su viaje de Europa a EE. Unidos.

Los aviones de la Imperial y Pan American Airways hicieron vuelos simultáneos de ida y regreso entre Europa y los Estados Unidos, sin incidente alguno

Ochenta y cinco veces se ha intentado cruzar el Atlántico del Norte en vuelos sin escalas en máquinas más pesadas que el aire. Sólo doce de ellas han tenido éxito completo en que los aviones han logrado llegar sin contratiempos al punto anunciado. Treinta aeroplanos más han cruzado el oceano, pero han tenido que hacer aterrizajes forzados antes de llegar a la meta. Los otros cuarenta y tres vuelos fracasaron por completo. De todas las travesías aéreas del Atlántico del Norte, tres han hecho época en la historia de la aviación.

14 de junio de 1919.- - Dos veteranos ingleses de la guerra, el Capitán John Albock y el Teniente Arthur Brown volaron sin paradas de Terranova a Irlanda en un aeroplano de bombardeo.

20 de mayo de 1927.— Charles A. Lindbergh hizo un vuelo directo de Nueva York a París.

5 de Julio de 1937.— Dos aviones de transporte, manejados por tripulaciones expertas el uno de la Pan American Airways y el otro de la Imperial Airways, completaron simultáneamente la undécima y duodécima travesía con éxito del Atlántico del Norte, volando en direcciones opuestas entre Europa y los Estados Unidos.

Los vuelos simultáneos de los aviones ingleses y americanos fueron los primeros de una serie de travesías experimentales del Atlántico para establecer un servicio de correspondencia y pasajeros, que se espera ha de acortar la distancia entre Nueva York, Londres a un día. El salto del Atlántico, entre Betwood Terranova, y Foynos, Irlanda es casi el mismo que hicieron hace diez y ocho años Alcock y Brown. Tiene una extensión de solo 1.995 millas (3.210 kmts) que es la distancia más corta posible entre los dos continentes. Botwood es un pueblo de pescadores de unos 3.000 habitantes, en un recodo de la Bahía de Nuestra Señora, al noroeste de Terranova. Aunque por ahora está sirviendo de base provisional se está construyendo una terminal permanente en el Lago Cáncer y Cobbs Camp, a 48 kilómetros de distancia.

En Foynés, un pintoresco caserío de pescadores, de 200 habitantes, dos grandes tanques rojos de gasolina hacen aparecer más pequeñas las humildes chozas. Un muelle se proyecta entre las aguas calmadas del Río Shanon, en donde paran los aviones transatlánticos.

Las compañías británica y americana, tienen proyectados varios vuelos este año entre Betwood y Foynes, en ambas direcciones para reunir más datos acerca de las tormentas y diversas condiciones de vuelo. También durante este verano los aviones transatlánticos recorrerán otras rutas, con el objeto de determinar cuál es la mejor época del año.

Dentro de un año más o menos, ya estudiadas todas las vías posibles, se comenzará el servicio de correspondencia, y poco después el de pasajeros, como fué el caso con el servicio transpacífico. Hoy día los aviones vuelan semanalmente de California a la China, sin incidentes dignos de mención.

Los primeros dos aviones que cruzaron el Atlántico en estos viejos experimentales fueron el «Caledonia» de la Imperial Airways y el «Panamerican Clipper III» El primero uno de veinte y ocho ahora en construcción, tiene una envergadura de 34 metros y un largo de 27. Pesa diez y ocho toneladas. Lleva cuatro motores Bristol Pegasus, cada uno de los cuales desarrolla 925 caballos. Tiene una velocidad máxima de 320 K. P. M.

El «Clipper» que desarrolla un total de 3,200 caballos, tiene un radio de acción de 5,753 kilómetros y puede remontarse a una altura de 6,200 metros si las condiciones lo requieren. Tiene seis grandes tanques cilíndricos que llevan 1.550 galones de combustible, además de tener en las alas cupo para igual cantidad de gasolina. Al terminar su primer viaje de Terranova a Irlanda al «Clipper» le quedaba casi suficiente combustible para regresar.

Tanto el «Clipper» como el «Caledonia» hicieron viajes de regreso sin incidente alguno, pocos días más tarde.

PERSONAJES MUNDIALES

- - Sergyei Vasilyevich Rakmaninov - -

Rachmaninoff conquista a los 63 años nuevos laureles como compositor y pianista

Sergyei Vasilyevich Rakhmaninov (Rachmaninoff para el público mundial) era más compositor que pianista, pero la revolución rusa lo ha hecho más pianista que compositor. Desde 18 años se gana la vida dando conciertos que le producen mucho más que la música que escribe. Su última obra «Tercera Sinfonía» fué estrenada el año pasado por Leopoldo Stokowsky con su Filarmónica de Filadelfia. La crítica coloca a este ruso de 63 años por encima de Paderewsky aunque un tantito por debajo de Joseph Hoffman a quien proclaman ahora el primer pianista de nuestro tiempo.

Rachmaninoff nació en la misma región de Rusia donde vino al mundo Rimsky Korsakoff, el mismo paisaje y la misma quietud de la vida campesina alimentaron la inspiración musical de ambos. Allí estuvo hasta los nueve años en Oneig cerca de Novogorod. Destinado a la educación de su clase noble, los reveses de fortuna de su padre cambiaron la ruta de su vida. Rachmaninoff pasó a ser el orgullo del Conservatorio de Música de San Petersburgo y una maravilla mundial el año mismo que entró a estudiar allí bajo la dirección de Anna Ordandtskia. Nicolai Zvierviev que dirigía entonces el Conservatorio de Moscow lo invitó a estudiar allí y a vivir en su propia casa. Terminó sus estudios en 1891 presentando como tesis una ópera «Aleko» que fué estrenada en el Teatro de la Opera de Moscow dos años después con éxito estruendoso. Desde entonces no cesó de componer. El 20 de Octubre murió P. L. Tchaikowsky que dirigía la orquesta de la compañía que estaba representando en Kieff la ópera Aleko; Rachmaninoff se ofreció para sustituirlo él mismo y así sus condiciones de director y de ejecutante empezó a correr a parejas con la de compositor. En 1894 escribió «Trio Elegiaco» al año siguiente fundó la Primera Orquesta Sinfónica de Rusia, dos años después era consagrado en Londres y en 1903 escribía sus famosos «Diez Preludios». Puso en música un poema de Pushkin y en 1904 produjo su ópera famosa «Francesca de Rimini». Al año siguiente era nombrado Director de la Orquesta Imperial de Moscow. Marchó a Alemania y peregrinó por Europa y América entusiasmando públicos; cuando estalló la guerra en 1914 se dedicó a dar conciertos a beneficio de la Cruz Roja rusa. En 1917 perdió con la revolución sus propiedades y bienes y emigró a rehacer sus medios de vida. Vivió primero en Escandinavia y luego en Estados Unidos donde acaba de cosechar frescos laureles con su Tercera Sinfonía y sus jiras de pianista.

ANTIGüEDAD RECONOCIDA A UN EMPLEADO DE LA SECRETARIA DE COMUNICACIONES

Por el Secretario de Comunicaciones, se le ha reconocido antigüedad por 20 años al señor Quintín Suzarte y de la Torre, empleado de su despacho, quien cuenta con generales simpatías por su capacidad y conducta personal intachable.

DIERON CUENTA A LA SECRETARIA DE GOBERNACION

La Policía Judicial dió cuenta a Gobernación con vista del informe rendido por el agente Roldán Capez, relativo a que Francisco Barroeta Vázquez, vecino de Prado 43 1|2, carecía de Carnet de extranjero.

NO LE ARREGLO EL APARATO

Félix María González Oliva, peluquero, que reside en Habana 77, denunció en la secreta que Victoriano Brito a quien pagó algunas sumas de dinero para el arreglo de un aparato no se lo ha terminado.

VEINTISEIS INSPECTORES DE CONTABILIDAD RECIBEN ORDEN DE SALIR PARA EL INTERIOR

Permanecerán en Zonas y Distritos Fiscales del Interior, para encauzar la nueva labor administrativa que quiere implantar la Secretaría de Hacienda. Los concejales contribuirán al retiro

Según nos informó en el día de ayer el director general de Contabilidad de la Secretaría de Hacienda, señor José Luis Beruff Mendieta, en la próxima semana saldrá un grupo de inspectores para el interior de la República, con instrucciones precisas de personarse en las distintas zonas y distritos fiscales. Allí permanecerán hasta nueva orden, con el fin de encauzar el desenvolvimiento administrativo de las mismas, dentro de los nuevos métodos que se irán poniendo en práctica para llevar a a cabo una rigurosa fiscalización en cuanto a la cobranza de los impuestos. Dejarán implantados los nuevos modelos de reciente aprobación por la superioridad y para el comienzo de las labores mecánicas con las nuevas máquinas automáticas que serán equipadas dichas oficinas fiscales, las que, como ya se ha dicho, evitarán el fraude en las cartas de pago.

Suman veintiséis los inspectores que ya están instruídos para cumplir esa comisión, y quedarán sujetas todas las oficinas fiscales a las instrucciones de que dichos inspectores son portadores.

Ingreso de los fondos del Retiro Civil

El secretario de Hacienda, doctor Manuel Giménez Lanier, acaba de dejar resuelto el asunto pendiente con el ingreso en los fondos del Retiro Civil de las cantidades retenidas por las diferencias de sueldo obtenidas por los señores concejales del Ayuntamiento de la Habana al serles aumentados sus emolumentos como tales.

Ayer nos informó el señor Camilo García Sierra, presidente de la Federación de Jubilados y Pensionados, que, al fin, las gestiones que desde hace tiempo venían haciendo con la Dirección General del Servicio Central para que se obligara a los concejales a ingresar dicha diferencia de sueldo, ha culminado en un éxito para la Federación, por la medida dictada por el secretario de Hacienda. La cantidad que será ingresada al Fondo del Retiro Civil por dicha resolución asciende a 5,400 pesos y descansa en el hecho de encontrarse comprendidos los concejales en la ley de jubilaciones, por lo cual deben contribuir al fondo aludido, de igual forma que los demás funcionarios y empleados públicos.

Crédito para dietas

La Dirección del Fondo Especial de Obras Públicas dictará, de hoy a mañana, una circular, de acuerdo con un escrito recibido del secretario de Hacienda, sobre la forma en que deberá ser invertido el crédito destinado a dietas de inspectores, para evitar su pronto agotamiento.

Es criterio del doctor Giménez Lanier, secretario de las Finanzas, de que solamente se invierta en los gastos de las dietas a inspectores el 50 por ciento del crédito, dejando como remanente el otro 50 por ciento para atender a gran número de casos imprevistos que se presentan en el transcurso del año fiscal, evitando el agotamiento del mismo que ocasiona trastornos y deudas contraídas por inspectores en ejercicio de sus funciones en el interior de la República.

A ese efecto, y como el asunto también se ha llegado a tratar en Consejo de Secretarios, prepara la Dirección General del Fondo Especial de Obras Públicas el informe que en forma de circular ha de firmar en su oportunidad el secretario de Hacienda, para conocimiento, a su vez, de las demás direcciones de la referida Secretaría.

Reintegro a los municipios

Otro asunto que también tiene en estudio la Dirección del Fondo Especial de Obras Públicas, es el de la forma en que se deberjá reintegrar a los municipios el 50 por ciento que les corresponde de las recaudaciones por el impuesto de transporte terrestre.

A ese efecto se prepara por dicha Dirección General un informe recogiendo los distintos puntos de vista en el asunto, para dejarlos resueltos definitivamente antes de que finalice este mes.

Pago del personal

Desde ayer se encuentra el director de Contabilidad, señor Beruff Mendieta, firmando las órdenes de adelanto correspondientes al mes de julio, para el pago de atenciones del personal del Estado.

El pago de los sueldos será verificado el día 30.

Las recaudaciones

Según datos facilitados por la Dirección General de Contabilidad, las recaudaciones del Estado el día 21 ascendieron a $217,361.13.

Hasta esa fecha y desde el primero de julio, han ingresado en la Tesorería General, por recaudaciones obtenidas por todos conceptos, cuatro millones, cuatrocientos sesenta y cinco mil seiscientos cuarenta y un pesos con cincuenta y seis centavos.

Decreto sin efecto

Se ha firmado un decreto restableciendo en todas sus partes otro anterior, número 1427, de 29 de marzo último, que contiene la nota acordada y aprobada al pie de la letra —A—de la partida 148 del arancel de aduanas y, en consecuencia, queda sin efecto el decreto número 1543 de 28 de mayo último.

De personal

Ha sido ratificado en su cargo de jefe de tercera clase, pagador del departamento de Pagaduría, Personal, Cuentas, Material y Bienes de la Secretaría de Defensa Nacional, el señor Miguel Estévez Navarro.

Ascendido

Ha sido ascendido el doctor Jesús de la Carrera al cargo de jefe de cuarta clase, secretario particular, en vacante por ascenso del señor Eduardo Durruthy.

Transferencia

Se transfiere la cantidad de 26,619 pesos con 4 centavos entre créditos autorizados para gastos de Administración del Fondo Especial de Obras Públicas del año fiscal de 1936-37.

Apropiación

Se dispone la apropiación de 15,000 pesos del Fondo Especial del Registro de Extranjeros, para atender a los gastos imprevistos de la repatriación de antillanos.

Franquicia arancelaria

Se concede franquicia arancelaria por el término de seis meses a la División Central de la Policía Nacional (Policía Secreta) a fin de que pueda importar libremente numerosos huacales llegados en el vapor americano «Oriente», con piedra de granito para el panteón de dicho cuerpo en el Cementerio de Colón.

ABURRIDA

Rogelia Méndez Gutiérrez, de 18 años y de Justicia letra B, fué asistida en el cuarto centro de socorro de grave intoxicación, que sufrió al ingerir varias pastillas de permanganato y un pomo de tinta rápida, con el ánimo de privarse de la vida. Dejó varias cartas a sus familiares.

HURTO

Federico Tummler, vecino de 24 No. 61, Vedado, denunció en la Novena Estación, que del patio de su domicilio le sustrajeron un motor, una bolsa de playa y unas herramientas, todo lo que aprecia en 10 pesos.

QUEMADURAS

Emilia Rodríguez Iglesias, de 17 años y vecina de 25 No. 37, Vedado, fué asistida en el Centro de Socorro de dicho barrio, de quemaduras menos graves, que sufrió casualmente en su domicilio.

DEFUNCIONES OCURRIDAS AYER EN LA HABANA HASTA LAS 4 P. M.

Andrés Pareyades López, blanco, 12 meses. H. Infantil.

María Rosa Nuevo López, blanca, 51 años. 6 número 190, Vedado.

Manuel González Reyes, blanco, 63 años. Vega número 7.

Justa Hera y Cuní, blanca, 6 meses. Hospital Infantil.

Virginia Cárdenas, mestiza, 30 años. Valle número 35.

Carmen Junco Molina, blanca, 26 años. Cerro 440.

Santiago Lan, asiático, 43 años. H. C. García.

Sergio Rodríguez Méndez, negro, 2 años. H. Las Animas.

Jacoba Quintero González, negra, 60 años. Cádiz 94.

Carolina Alonso s.o.a., negra, 59 años Pekín número 48.

Pedro Bacara, s.o.a., 55 años. H. C. García.

Manuel Iglesias, blanco, 43 años. H. C. García.

Amelia Suárez Peña, mestiza, 37 años. S. Cristóbal L. E.

Carmen de los Reyes, mestizo, 8 meses. H. Infantil.

Armando Hernández García, blanco, 18 meses. H. Infantil.

Amarilia Rodríguez, blanca, 3 meses. H. Infantil.

Estanislao Morales, blanco, 61 años. H. Mercedes.

Avelina Garazi Hilo, blanca, 32 años. Cerro 551.

Florencio Simancas, blanco, 69 años. Delicias 69

COMPLETO EL PERSONAL DE LA CANCILLERIA

Cesó ya el movimiento. Ha sido ascendido el señor P. Macías. Movimiento consular

El señor Félix Macías, que acaba de ser ascendido por el Canciller Remos, a merced de sus relevantes servicios.

El Subsecretario de Estado, doctor Miguel Angel Campa,, en su diaria charla con los periodistas, significó ayer que habían quedado plenamente cumplidos los deseos del Canciller Remos acerca de que los jefes de la Cancillería tuvieran categoría administrativa, en vez de la consular o diplomática que venían disfrutando injustificadamente muchos de ellos.

—Como ustedes saben —agregó el doctor Campa—, el Departamento brindó a esos funcionarios la oportunidad de optar por la carrera diplomática o la administrativa. La mayoría prefirió abandonar el Servicio Exterior e ingresar en el administrativo, prestando servicios en la propia Secretaría.

Ascenso del Sr. Félix Macías

Otra noticia que brindó a los informadores el doctor Campa, fué la del ascenso a Jefe de Administración de Segunda Clase, del señor Félix Macías Pino, Jefe del Negociado de Cifras y Confidenciales. Noticia que fué gratamente acogida en la Secretaría del Exterior, dados los grandes méritos que recaen en el valioso funcionario.

Desde el inicio de la guerra civil hispana, el señor Macías —auxiliado por el Cónsul señor Bassols— ha venido rindiendo una intensísima labor, en la cual ha empleado mañana, tarde y noche.

Suman miles las personas que han acudido a la Cancillería en gestiones en favor de familias residentese en España, que han recibido las mayores atenciones en dicho Negociado de Cifras y Confidencias. Con tal motivo, el gesto del Secretario del ramo ascendiendo al señor Macías ha sido gratamente acogido.

Movimiento consular

Se registró ayer en Estado un pequeño movimiento consular.

El señor Luis Moas, del Protocolo, fué ascendido de Canciller a Vicecónsul.

En la vacante fué nombrado el compañero en el periodismo señor Francisco J. Sierra, que irá a Chile en calidad de tal Canciller.

También fué ascendido a Vicecónsul el Canciller Octavio Laredo y Garcerán.

Finalizó el movimiento

Según nos informó el doctor Campa, han terminado en la Secretaría de Estado los cambios en el personal y los nuevos nombramientos.

Todo movimiento, pues, en ese sentido, ha tocado a su fin.

El Dr. Raúl Maestri

Uno de los diplomáticos que optaron por ingresar en la carrera administrativa, lo es el doctor Raúl Maestri, que estaba al frente del Negociado de Información y Publicidad.

El doctor Maestri—que era Secretario de Legación—será trasladado a la Dirección Comercial, de que es jefe el señor Angel Solano.

El Decreto por el cual se designa al nuevo Jefe de Prensa de la Cancillería, ya está redactado. Sólo se espera la firma para ser dada a la publicidad dicha designación.

M.E.C.D. 2016

GACETILLAS

NEPTUNO: MAÑANA: «ALLA EN EL RANCHO GRANDE»

Hoy, presenta por última vez la empresa de este teatro la adorable francesita Simone Simon en el exótico romance «El lago de las damas». Completa el programa la film plena de acción y dinamismo, titulada: «Nacido para pelear» con Frankie Darro y el Noticiario Fox Movietone. Los precios: 15 centavos de 2 y media a 6 y media y 20 centavos después. Niños a todas horas 10 centavos.

Mañana, Tito Guizar en el máximo triunfo del cine en esuañol: «Allá en el Rancho Grande», una película lindísima que logra conquistar a todos. También se exhibirá «Tempestad en Alaska», con Jack Holt y Evelyn Venable y el episodio número 5 de «Jim de las selvas».

El lunes: Robert Taylor, Will Rogers y Mary Carlisle en el reestreno de la encantadora film «Receta para la felicidad» y Bárbara Stanwyck y Joel McCrea en «La Canción del río».

El martes y miércoles, un extraordinario programa «Vírgenes a medias», según el libro de Marcel Prevost y el estupendo drama: «Espionaje Internacional».

PAYRET: «JUGANDO A LA MISMA CARTA»

Hoy, desde las dos de la tarde y a precios de siempre: 20 centavos tarde y 30 centavos noche, se estrena en este teatro la última película de la malograda estrella Jean Harlow, la bellísima rubia de platino quien por su belleza llegó a la cumbre del éxito. Su última obra es: «Jugando a la misma carta» en la que actúa con Robert Taylor el galán de moda. Hoy además de esta película se exhibe la linda producción también Metro, titulada; «La serenata de la muerte». Por Leo Carrillo, Chester Morris y Madge Evans. Un noticiero completa este gran programa.

Los precios son: 20 centavos hasta las 6 y media y 30 centavos después. Niños 15 centavos y la tertulia 10 centavos.

Mañana: Este mismo programa.

El domingo la mejor matinée desde la una.

El martes: Otra vez: «La serpiente roja» de Chan Li Po, la primera película cubana, que está gustando extraordinariamente.

ROXY: «ALLA EN EL RANCHO GRANDE»

Lleno hasta los topes ha de verse hoy el simpático «Cinema Roxy», del Reparto Almendares, a juzgar por el entusiasmo que existe entre sus asíduos por presenciar el estreno de la hermosísima producción en español, «Allá en el Rancho Grande», una de esas películas extraordinarias que conquistan a todos cuantos la ven, por su argumento interesantísimo y lleno de situaciones cómicas, su música melodiosa, y especialmente por la labor de sus intérpretes. Tito Guizar, el joven y apuesto tenor mexicano logra un brillante debut cinematográfico en esta película caracterizando al personaje central de la obra, el del «charro» José Francisco. Esther Fernández, una encantadora jovencita interpreta a Cruz, el amor del «charro», René Cardona caracteriza a Felipe, el patrón de «Rancho Grande» y Carlos López a Florentino, el cómico que habrá de causar las delicias del público. En resumen puede decirse que es la película en español más celebrada de esta temporada, habiéndose exhibido a teatro lleno desde su estreno. Completa el programa un gracioso cartón de Mickey Mouse, y la magistral producción: «Sólo vivimos una vez» por Sylvia Sidney y Henry Fonda. Los precios como de costumbre serán: Luneta 15 centavos por la tarde y 20 por la noche. Niños y tertulia familiar 10 centavos a todas horas.

Mañana, un monumental programa con el estreno de la regia producción: «El príncipe y el mendigo», una de las películas más espectaculares que se han filmado en Hollywood. También se estrenará la linda cinta: «Tres en un edén», por Donald Woods y Margaret Lindsay.

RIVOLI: :«LA CIUDAD TIEMBLA»

Para hoy, tiene anunciada la empresa del cine «Rivoli» de 4ta y 5ta. Reparto La Sierra FO-1130, dos formidables tandas, con un escogido programa a base de dos colosales films, el estreno de la fenomenal producción de misterio y sensacionales escenas, titulada: «El fantasma se embarca» con Robert Donatt, estreno de la monumental película de extraordinario argumento y espectaculares escenas, donde se podrá admirar una vez más al genial actor Edward G. Robinson, en la audaces aventuras de un dinámico hombre de negocios americano en Londres, el cual sin un centavo fomentó compañías de millones de pesos, saliendo airoso gracias a su sangre fría y a su atrevida audacia, completando el programa un gracioso cartón de Mickey.

Los precios señalados para estas dos tandas son: 15 centavos por la tarde y 20 centavos por la noche, niños menores de 10 años 10 centavos a todas horas.

Mañana: «Esclavos del honor», «Regresa la novia» cartón y variedad.

REINA: «LA CENA DE LOS ACUSADOS» Y «GENIO Y FIGURA»

La pareja ideal de la pantalla, William Powell y Myrna Loy, se presentan por sexta vez unidos como cónyuges en la estupenda producción: «Genio y figura». Vea de lo que es capaz el gran W. S. Van Dyke, teniendo bajo su dirección a artistas de los méritos de William Powell, Myrna Loy, Elissa Landi, James Stewart, Joseph Calleja y Jessie Ralph. Es un magnífico alarde cinematográfico digno de su director.

De nuevo se llevará a la pantalla la otra producción Metro, «La cena de los acusados» el mismo director W. S. Van Dyke y la pareja ideal William Powell y Myrna Loy, son los protagonistas.

La revista Paramount Sound News y la variedad deportiva titulada: «Tennis de Mesa» completan el programa.

Quince centavos es el precio de las luneta hasta las 6 y media y 20 centavos después. Niños 10 centavos y la cómoda tertulia familiar con regias butacas, 10 centavos a todas horas.

Mañana: «Nacido para pelear».

RIALTO: «GENIO Y FIGURA» Y «TRES DESALMADOS»

Gran programa es el que exhibe hoy «Rialto», comenzando en función continua desde las 2:15 de la tarde. Dos películas colosales: «Genio y figura» un drama intensamente emotivo, que nos lleva de intriga en intriga hasta la escena final, interpretado por un selectísimo reparto como son: William Powell, Myrna Loy, James Stewart y Elissa Landi entre otros, que de antemano garantizan el éxito de esta producción. La otra película de hoy tiene por título: «Tres desalmados», adaptación de una celebérrima novela, que nos cuenta las aventuras de unos bandidos de Arizona que dan su vida por salvar la de un niño que encuentran en el cálido desierto, reinvidicándose con su noble gesto. Son sus intérpretes: Chester Morris, Lewis Stone y Irene Hervey. Completan el programa un gracioso cartón y el Noticiero Sonoro Fox, con los últimos acontecimientos mundiales.

Precios: 15 centavos mayores hasta las 6:30 y 20 centavos después. Niños 10 centavos.

Mañana: Este mismo programa.

El domingo gran matinée desde la 1:15.

El lunes: Una extraordinaria película musical en español: «Allá en el Rancho Grande», por Tito Guizar. Además: «El amor de un extraño» por Ann Harding.

LARA: «OTRA VEZ EL AMOR». 10 CTS.

Dos colosales películas forman el muy interesante programa que brinda a sus asíduos hoy el favorito y confortable cine de las familias Lara, de Prado y Virtudes, con el teléfono M-2321.

Hoy en función contínua de 2 de la tarde a 11 y 30 de la noche se pasa por la pantalla gigante de este cine revista, comedia, estreno de la muy preciosa, regia, maravillosa joya cinematográfica «Otra vez el amor», con Jessi Mathews y estreno de la muy formidable, sensacional, emocionante producción «La sombra siniestra» con Lon Chaney Jr.

Precio: 10 tcs., la luneta a todas horas. Entre y salga cuando quiera. Y no olvide que este popular precio rige siempre en el Lara, donde a diario se ofrecen los mejores programas.

Mañana: «Nacida para el baile», con Eleonor Powell la reina del tap y «El reverso de la medalla».

PRADO: «LA ESQUINA DEL PECADO»

Para hoy tiene Prado el elegante y concurrido teatro de Prado y Trocadero en su acostumbrada matinée de 2.00, y tandas de 5.00 y 8.15, como todos los días un grandioso programa por el más bajo precio 10 cts., luneta o preferencia, exhibiéndose primeramente una de las historias más emocionantes llevadas a la pantalla «Treve el Poderoso», por Noah Berry y a petición el más conmovedor drama de todos los tiempos, «La esquina del pecado», por la genial actriz Irene Dunne y John Boles. Completando el programa una revista y un gracioso cartón. Mañana: un gran triunfo de Charles Boyer, «La historia se escribe de noche», un drama que hará estremecer y la deliciosa humorada «Ocurrió una tarde». Domingo estreno «Naufragio» por Gloria Stuart y «La Historia se Escribe de Noche», por Charles Boyer.

VERDUN: «ESCANDALOS DE PARIS»

Para hoy anuncian las carteleras del predilecto cine «Verdun» de Consulado 120, teléfono A-9206, el estreno de la extraordinaria produccion «Escándalos de París», por la reina de la pantalla Kay Francis, secundada por Ian Hunter y Claude Rains. Una cinta intensamente trágica al mismo tiempo intrigante y sugestiva; un derroche de lujo y emoción. Además la divertidísima comedia «Donde la mula tumbó a Genaro», por la encantadora Joan Blondell y Framck Mc. Hugh. Comble tan el programa un Noticiario Universal, un cartón y la bonita variedad en colores «El relevo de la guardia».

La función que es continua, comienza a las dos de la tarde a los precios de costumbre, 15 cts., luneta hasta las 6.30 y 20 cts., después. Los niños y la tertulia con butacas 10 cts. a todas horas

Mañana: «Escándalos de París» y otras atracciones.

ACTUALIDADES: «EL CLUB DE LOS SUICIDAS»

El confortable y favorito cine de las familias Actualidades, de Monserrate 8 y 10, con el teléfono M-5575 brinda a sus muchos asíduos hoy un programa grandioso.

En función contínua de 2 de la tarde a 11 de la noche pasa por la pantalla revista, comedia, estreno de la preciosa, original, regia super joya «El Club de las Muchachas», con la bella actriz Danielle Darrieux, Joseph Day y 150 «pepillitas». Estreno de la interesante, magnífica, colosal cinta «Luna de miel accidentada» con Constance Cumnings y el episodio 13 de la muy emocionante super serie «La selva africana».

Mañana: «Una en un millón», con Sanja Hennie y Don Ameche y «Los pecados de los hijos», con Eric Linden.

ESMERALDA Y BOHEMIA: ESTUPENDOS PROGRAMAS

Esmeralda, el coquetón y concurridísimo cine familiar, sito en Monte 242 (Cuatro Caminos), anuncia para hoy programa estupendo. En función contínua de 2 a 11 se exhibirá revista, comedia, estreno de la grandiosa producción «El honor de un médico, con George Brancrof y Helen Burgges y estreno de la preciosa, regia joya «La princesa Olga», con Carole Lombard y Fred Mac Murray. Mañana: «Nobleza Baturra, «Guitarra vaquera» y episodio.

Bohemia, el elegante y predilecto cine de las familias, sito en Calzada de Luyanó y Manuel Pruna, con el teléfono X-2300, ofrece hoy muy precioso y divertido programa. En tanda a las 5 y nocturna a las 8 y 30 va comedia, estreno de la preciosa, original cinta de aventuras «Tarzán y su compañera», con Johnny Weismuller y Maureen O-Sullivan y estreno de la divertida super comedia de largo metraje «Dos pares de mellizos», con Stan Laurel y Oliver Hardy. Mañana: «Los jardines de Murcia» y «Pirata a la vista».

LIRA: «ESPIONAJE INTERNACIONAL». 5 Y 10 CTS.

Lira, el coquetón y céntrico cine de las familias, sito en Industria y San José, con el teléfono M-4474, anuncia para hoy un programa formidable, rigiendo como siempre sus populares precios de costumbre.

En función continua comenzando como de costumbre a la 1 y 30 de la tarde se exhibirá revista, comedia, estreno del sensacional, emocionante, formidable drama «Espionaje Internacional» creación de Vivian Leigh y Conrad Veidt y estreno de la muy preciosa, regia, grandiosa joya cinematográfica «Sólo vivimos una vez», con Silvia Sidney y Henry Fonda.

Precios: mayores 10 cts., hasta las 6 y 30 y 15 cts., después. Los niños a todas horas 5 cts. Entre y salga cuando quiera.

Mañana: «La doncella de Salem», «Las preciosas» y episodio de «Roldán el temerario».

Tome "IRONBEER"
FOSFATOS-FRUTAS-CEREALES-HIERRO
TENGA IRONBEER EN SU CASA

MAJESTIC: HOMENAJE A JEANETTE MAC DONALD

Hoy nos presenta dos supremas producciones en el coquetón teatro Majestic de Consulado 116, teléfono M-4477. «Fresco como las brisas del mar» comenzando como de costumbre a las dos de la tarde con una simpática comedia.

Nelson Edoy y Jeannette Mc. Donald en la emocionante super joya titulada: «Oh Marietta», una película de la que quedará encantado y complementa el programa la obra máxima, suprema de Jeannette Mac Donald, que lleva por título «Primavera», joya que pone de relieve nuevamente los positivos valores artísticos de la incomparable actriz de la voz de oro. Los precios que rigen son: hasta las seis y media de la tarde, luneta o preferencia 15 cts., después 20 cts., luneta o preferencia. La comodísima tertulia con magníficas butacas 10 tcs., a todas horas.

Mañana: Colosal programa doble en español: «Ya tiene Comisario el pueblo», por Irusta Fugazot, Demare, y «Allá en el Rancho Grande», por Titi Guizar.

OLIMPIC: «JUSTOS POR PECADORES»

Olimpic, en Línea y B., en el Vedado, con el teléfono F-6263, de la cadena Alvarez-Hernández.

Hoy en tandas elegantes de 4 y 45 y 9 y 45 se exhibirá revista semanal y estreno de la grandiosa, regia, preciosa super producción de colosal argumento «Justo por pecadores», con Madge y Evans y Robert Montgomery.

A las 6 y 30 y 8 y 30 va la magnífica y emocionante cinta «Ojos que matan» con Virginia Bruce y Edmund Lowe.

Precios: mayores 15 cts., en tanda y 20 cts., por la noche. Los niños y la tertulia 10 cts., a todas horas.

Mañana: «Genio y figura», con Mirna Loy y William Powell y «El último pagano» con Mala y Lotus.

VEDADO Y CARMELO: COLOSALES PROGRAMAS

«Vedado», en la calle B, entre 27 y 29, en el Vedado, con el teléfono F-3128, de la cadena Alvarez-Hernández.

Hoy, en tandas de 5 y 9 y 45 va la magnífica, formidable producción «Muñecos infernales», con Lionel Barrymore. A las 6 y 30 y a las 8 y 30: revista semanal y la magnífica y muy interesante cinta «Una hora en blanco», con Loretta Young y Franchot Tone. Precios: mayores 10 cts. y niños y tertulia 5 centavos y mayores 15 cts., niños 10 y tertulia 5 cts.

Mañana: «Escándalos de París» y «El hombre que vivió dos veces».

«Carmelo», en Línea y 18, en el Vedado, con el teléfono F-6121, de la cadena Alvarez-Hernández.

Hoy, a las 5 y 30 y 8 y 30 regio programa de homenaje a Dick Powell y Rubby Keler, exhibiéndose las preciosas, regias joyas musicales de bellos argumentos «Siempre novios» y «El paseo del amor». Precios: damas y niños 5 cts. y caballeros 10 cts. en la tanda y mayores 10 cts. y niños 5 por la noche.

Mañana: «Nacida para el baile» y «Cuando el diablo asoma».

MODERNO: «Madre Tierra» y «La Esposa de su Hermano»

A base de 10 cts. la luneta hasta las 6.30, anuncia el teatro «Moderno», el preferido por las familias de Jesús del Monte, un grandioso programa Metro, como regalo al público. La tanda empezará a las 4.45, en punto: «Madre Tierra», poderoso drama por Paul Muni y Luisa Rainer, y «La esposa de su hermano», extraordinaria producción por Robert Taylor y Bárbara Stanwyck. Luneta 10 cts. hasta las 6.30; después 15 cts.; niños 10 centavos.

Mañana y el lunes: «Allá en el rancho grande», de Tito Guizar. Esther Fernández y René Cardona, y «El amor de un extraño», de Ann Harding y Basil Rathbone.

Martes: «Miguel Strogoff», de Akim Tamiroff y Elizabeth Allan, y «Míster Cenicienta», de Jack Haley y Betty Furness.

El miércoles: «El lago de las damas», de Simone Simon « «Víspera de combate», de Víctor Francen.

WILSON: «JUERGA ESTUDIANTIL»

«Wilson», en Belascoaín y San Rafael, U-5863; 10 cts. de 1.30 a 6.30, y 15 cts. después. Niños 10 cts. a todas horas.

Hoy, tarde y noche, la revista semanal (La Voz del Mundo), la variedad especial «Mosaicos rítmicos neoyorquinos» y el cartón por Popeye el Marino, «Más fuerte que un toro», y las superatracciones, «Juerga estudiantil», estupenda comedia extraordinaria de la Paramount, interpretada por Jack Benny y Eleonor Whitney, y «A boca de jarro», sensacional y emocionante producción especial interpretada por Ralph Bellamy y David Holt.

A las 5 p.m.: «Juerga estudiantil», por Jack Benny y Eleonor Whitney, y «A boca de jarro», por Ralph Bellamy y David Holt.

Mañana: programa extraordinario con el estreno de «Primavera», super joya musical interpretada por Jeanette Mac Donald y Nelson Eddy, con John Barrymore, y «Ojos que matan», por Edmund Lowe y Virginia Bruce.

MAXIM: «SALUDO AL AMOR»

Muy magnífico resulta el programa combinado para hoy por el coquetón y favorito cine familiar, «Maxim», de Bruzón y Ayestarán, con el teléfono U-7049.

En tanda a las 5 y nocturna a las 8 y 30 se exhibirá revista, comedia, estreno de la preciosa, regia, original producción «Saludo al amor», con Bárbara Stanwyck y Robert Young y estreno de la grandiosa, regia, preciosa revista musical «Follies Bergere», con Maurice Chevalier y Merle Oberón.

Precios: damas y niños 5 cts. y caballeros 10 cts. en la tanda y por la noche: entrada 10 cts.

Mañana: matinée, tanda y noche con «Nacida para el baile», «Noches de Moscou», el episodio 1 de la super serie «Jim de la selva», revista y cartón.

INGLATERRA: «JUERGA ESTUDIANTIL»

«Inglaterra», en San Rafael y Consulado, M-5527; 10 cts. de 1.30 a 6.30, y 15 cts. después. Niños 10 cts. a todas horas.

Hoy, tarde y noche, la revista semanal (La Voz del Mundo), la variedad especial «Mosaicos rítmicos neoyorquinos» y el cartón por Popeye el Marino, «Más fuerte que un toro», y las super atracciones, «Juerga estudiantil», magnífica producción especial de la Paramount, interpretada por Jack Benny y Eleonor Whitney, y «A boca de jarro», sensacional y emocionante producción, interpretada por Ralph Bellamy y David Holt.

A las 5 p.m.: «Juerga estudiantil», por Jack Benny y Eleonor Whitney, y «A boca de jarro», por Ralph Bellamy y David Holt.

Mañana: programa extraordinario con el estreno de la regia joya «Primavera», estupenda producción interpretada por los colosos Jeanette Mac Donald, Nelson Eddy y John Barrymore, y «Ojos que matan», atracción especial, por Edmund Lowe y Virginia Bruce.

CUBA Y ROJO: «LOS JARDINES DE MURCIA»

Un formidable programa anuncia hoy el siempre concurrido y elegante cine de las familias, «Cuba», de Suárez y Corrales, pues en sus tandas de 5 y 8 y 15 se exhibirá revista, comedia, estreno de la formidable, emocionante producción «Una carrera con la muerte», con Frankie Darro y estreno de la grandiosa, regia, magnífica super joya toda en español de gran argumento «Los jardines de Murcia», con Juanita Montenegro y J. J. Martínez Casado. Precios: damas y niños 5 cts. y caballeros 10 cts. en la tanda y mayores 10 cts. y niños 5 por la noche.

Mañana: «El club de los suicidas» y «Nacida para el baile».

Muy grandioso programa todo en español es el que anuncian para hoy las carteleras del confortable y coquetón cine familiar «Salón Rojo», de Monte y Antón Recio. En tanda y noche se exhibe revista, comedia, estreno de la divertida, original film en español «Qué hago con la criatura», con Leopoldo Ortin y estreno de la grandioso, regia, magnífica joya española «Los jardines de Murcia», con Juanita Montenegro. Precios: damas y niños 5 cts. y caballeros 10 cts. en la tanda y mayores 10 cts. y niños 5 cts. después.

Mañana: «Una noche interminable» y «Nacida para el baile».

UNIVERSAL: «LA PRINCESA DE LA SELVA»

Otro grandioso programa ofrece hoy la empresa del confortable y siempre concurrido cine «Universal», de Egido entre Muralla y Sol, con la mejor proyección, sonido perfecto, confortable sala y precios popularísimos.

En función continua siempre de 1 a 11 se exhibirá revista, comedia, estreno de la magnífica, emocionante cinta de aventuras «La princesa de la selva», con Dorothy Lamour y Ray Milland y estreno de la formidable, original producción de colosal argumento «Justicia redentora» o «Los jinetes de Arizona», con Fred Mac Murray y Jack Oakie.

Precios: damas, niños y tertulia 5 cts. y caballeros 10 cts. hasta las 6 y 30 y mayores 10 cts. y niños y tertulia 5 cts. después.

Mañana: la serie completa de «La montaña misteriosa», con Ken Maynard y «Hombres intrépidos», con Frankie Darro.

BELGICA Y VIOLETA: ESTUPENDOS PROGRAMAS

«BELGICA»: «Quítese el sombrero». Damas 5 cts.

Un interesante estreno ofrece hoy el cine de las familias, situado en Egido y Corrales, cuyo título es «Quítese el sombrero», obra maravillosamente interpretada por Mae Clark y John Payne, presentación regia, argumento admirable; como complemento a esta obra se pasa la magna producción «La esquina del pecado» por Robert Taylor y la genial estrella Irene Dunne. Los precios son de 5 centavos damas y niños en la matinée y tanda.

Mañana: «La historia se escribe de noche», obra magna de Charles Boyer. El domingo esta misma película con «Destierro de amor», por Clive Brook, comedias, cartones y el episodio 4 de «Roldán el temerario», por Buster Crabbe.

El lunes: «El cantor de los llanos» y «Naufragio».

«VIOLETA»: «Puñetazos a la irlandesa» y «Tierra de pasión» Damas 5 centavos.

Dos grandes producciones son las que se cruzan por la pantalla de este concurrido cine de Monte y Rastro, en todos los turnos de hoy, «Tierra de pasión» está interpretada por la malograda estrella Jean Harlow y Clark Gable y «Puñetazos a la irlandesa», producción de largo metraje por Charles Chase, comedias y cartones. Los precios son de 5 centavos en matiné y tanda.

Mañana: «Destierro de amor», por Clive Brook y «La historia se escribe de noche», por Charles Boyer.

El domingo gran programa a precios populares.

EVITE ACCIDENTES
VIAJANDO EN
TRANVIA

DOS LINDAS RECITADORAS EN LA REGIA FUNCION DE LA BENEFICENCIA GALLEGA

La bellísima señorita Carmen País Suárez, que recitará en la fiesta de Santiago que se celebrará en el teatro Nacional el día 25, la hermosa poesía original de Arturo Liendo «La España Nueva», nos comunica que a causa de que su recital sería de mucha duración en un programa tan largo, recitará poesías más cortas y no menos hermosas como la original de Angel Lázaro, titulada «Rosalía Castro» y la de José Sánchez Arcilla «Las calles de la Habana».

Ha de ser muy interesante este recital ya que la señorita País, une a la elegancia de su figura, su admirable talento en la recitación.

También ha de ser muy interesante el recital de la señorita Carmen Suárez Batán, encantadora hija del tesorero de la sociedad señor Suárez Pastoriza, tantas veces aplaudida por su gracia cautivadora.

Será dicha fiesta una de las mejores y más gratas del año

MAÑANA Y EL DOMINGO, GRANDES BAILES EN LOS TERRENOS DE LUNA PARK

Mañana, sábado, y el domingo tendrán efecto las grandes fiestas de Santiago para celebrar la festividad de Santiago Apóstol, patrón de España, en todos los terrenos de Luna Park, en Llinás y Subirana.

Las fiestas durarán los días 24 y 25 comenzando el sábado a las nueve de la noche.

Habrá fuegos artificiales, aparatos mecánicos, juegos lícitos de todas clases, teatro, variedades, etc. Actuarán cinco magníficos conjuntos musicales: Cheo Belén Puig, Neno González, con Alberto Arocha, Antonio María Cruz y los septetos Cubano 1927 y Gloria Matancera.

Serán las únicas fiestas del sábado en la Habana, y son organizadas por las sociedades más populares entre los elementos bailadores: los Clubs Apolo y Deportivo Hispano Habanero. Los caballeros pagarán por guardarropía.

GRAN VERBENA-HOMENAJE AL POPULAR CUCO CONDE EN EL DEPORT. ASTURIAS

El sábado 31 en el «Club Deportivo Asturias», tendrá efecto la gran verbena-homenaje al popular anunciador Cuco Conde. Este acto promete resultar lo más brillante de cuantos se han celebrado hasta ahora en el palacete de Estrella y Subirana.

Las múltiples simpatías con que cuenta Cuco, así como los afamados conjuntos musicales contratados por la comisión organizadora, encabezada por Alfredo Cairo y Eladio Secades, anticipan el éxito de esta verbena. Demás está decir que allí estarán Romeu, Belisario, la orquesta Gris con Mario Jiménez; el jazz band Los Melódicos y la Gloria Matancera. Habrá diversiones a granel y un magnífico show a cargo de destacadas artistas. La entrada para los caballeros sólo costará sesenta centavos. Las damas, gratis.

A bailar, pues, al Deportivo Asturias el sábado 31. El tranvía le deja en la cuadra inmediata.

DAMAS DE LA COVADONGA

La simpática niña Yolanda Xiqués, hija adorada del distinguido matrimonio camagüeyano Xiqués-Loret de Mola, fué operada en la gran clínica de esta asociación de una afección del oído, poco frecuente, de carácter muy delicado. Realizó la intervención el competente profesor de nuestra Universidad y cirujano de sólida preparación, doctor Elpidio Stincer, con un completo éxito. Por ello le felicitamos.

CELEBRO HERMOSO ACTO LA COOPERATIVA FOTOGRAFICA

Con una gran fiesta social y artística ha inaugurado la «Cooperativa Fotográfica de la Habana S. A.», el modernísimo «studio» «Grafos» y el Departamento de Ventas, en el local de Industria número 66, donde tienen instalados sus talleres y oficinas los activos artistas del lente que integran la citada organización comercial.

Al acto concurrieron representaciones de todos los sectores activos de nuestra sociedad y en el mismo puso su nota de gracia la mujer cubana.

Los jóvenes «cooperativistas» hicieron un verdadero derroche de cortesías con sus invitados, sirviendo un rico «buffet».

Tan bello acto fué amenizado por la orquesta Hermanas González y el septeto Sonora Matancera, que hicieron las delicias de los bailadores

UN COMITE DE DAMAS VA A CONSTITUIR HOY LOS DE «JUV. DE BALEIRA»

Para la noche de hoy anuncia junta general de asociados la simpática institución galaica «Juventud de Baleira y su Comarca». Tendrá efecto a las 9 en el palacio del Centro Gallego.

En primer término será constituido el Comité de Damas, siendo presentados luego los artistas que tendrán a su cargo el show en la magnífica verbena denominada «Fin de Veraenno», que patrocina dicha institución y que se celebrará próximamente. En el citado show serán figuras principales Eduardo Muñoz, más conocido por «El Sevillanito», y Julita Muñoz.

A la terminación de la junta general, le será ofrecido un ponche de honor al Comité de Damas.

LA «CASA DE ESPAÑA» Y SUS SOCIOS FUNDADORES

El movimiento de nuevos asociados y la persepectiva de acrecentarlos que durante estas últimas semanas se ha observado en la «Casa de España», supera a los cálculos más optimistas. Ello demuestra el entusiasmo con que ha sido acogida entre todos los elementos españoles de Derecha residentes en Cuba.

Con tal motivo, la «Casa de España» cree conveniente recordar que serán considerados secios fundadores todos los que efectúen su ingreso en la organización hasta el día último del presente mes de julio.

NIÑO OPERADO CON EXITO EN «CONCEPCION ARENAL»

En el admirable sanatorio «Concepción Arenal», de «Hijas de Galicia» ha sido operado de apendicitis por el notable cirujano doctor Adolfo González, el niño Pepito Rodríguez, hijo de nuestro buen amigo José Rodríguez Gómez, presidente de la Comisión Administrativa de dicha institución.

El estado post-operatorio del enfermito es plenamente satisfactorio lo que nos complace muy de veras.

SOCIEDADES ESPAÑOLA[S]

LA DIRECTIVA EN PLENO DEL CENTRO ASTURIANO SE DISPONE A SECUNDAR LOS PROYECTOS CONSTRUCTIVOS DE D. MAXIMINO, RELACIONADOS CON LA COVADONGA

La actual Directiva del «Centro Asturiano» ha puesto de manifiesto desde los primeros instantes que conoce a fondo los problemas de la institución, que está identificada con ellos. Por eso cuando el señor presidente general, haciendo buenas sus palabras de que haría administración, invirtiendo las cantidades que fueran precisas, después de cubiertas las atenciones sociales, para mejorar los servicios de la Casa de Asturias, adaptando los que fueran necesarios, construyendo los que se precisen y organizándolos en debidas condiciones, ha encontrado calor y apoyo en sus compañeros de la Junta de gobierno, los que le han felicitado.

Para conocer del informe del señor presidente general se reunió la Junta Directiva en sesión extraordinaria, conociendo del plan de obras que presentó a la consideración de la misma el señor presidente, consistente en refomar y adaptar los pabellones «Varona» y «Celorio», para los enfermos nerviosos y mentales; reformar y adaptar el pabellón «Simón Corral», para el servicio de mujeres y niños; estudiar las reformas necesarias al pabellón de Hidroterapia y estudiar cómo y dónde se han de realizar las obras a ejecutar para resolver el problema de Cirugía y Salas para post-operados y el servicio de cocinas y comedor, el que fué aprobado.

También acordó la Directiva declarar que los enfermos nerviosos y mentales no serán trasladados a los pabellones «Varona» y «Celorio», hasta que dichos pabellones estén en condiciones y adaptados con todos los servicios y comodidades necesarios para recibir a tales enfermos; así como declarar de urgencia las obas a realizar en los pabellones «Varona» y «Celorio», para los enfermos nerviosos y mentales y las obras del pabellón «Simón Corral», para las asociaddas y los niños.

Por último acordó la Junta Directiva trasladar a la Sección de Asistencia Sanitaria, para que se estudie por la Comisión de Obras de la misma, el resto del plan propuesto por el señor presidente general.

En esta sesión extraordinaria se discutió amplia y democráticamente, como es norma en la Sociedad que representa en Cuba a la Región Asturiana, se expusieron opiniones y el señor presidente hizo atinadas y oportunas aclaraciones, ampliando en forma verbal el informe que sometió a la consideración de la Junta de gobierno.

Estos acuerdos de la Directiva serán discutidos en la junta general que se celebrará el domingo próximo.

A FIN DE QUE SE RETIREN O NO LOS APODERADOS QUE LO REPRESENTAN EN LA ASAMBLEA DEL CENTRO GALLEGO CELEBRARA JUNTA HOY EL PTDO. «RENOVACION-DEFENSA»

Se nos envía la siguiente nota:

«Para hoy, viernes, a las ocho y media de la noche y en su local social de Prado 105 altos, han sido convocados a junta general todos los afiliados del partido «Renovación y Defensa Social», para tratar del acuerdo tomado en principio por la directiva de dicho partido, y que se refiere a la retirada de la asamblea, de los apoderados pertenecientes a la minoría que representa a «Renovación y Defensa.

Como se recordará, en la última sesión celebrada por la Asamblea los apoderados pertenecientes a este partido optaron por retirarse del seno de la misma, ante los procedimientos puestos en práctica para anular las mociones presentadas por la minoría y que entrañaban mejoras para el Centro Gallego, como es, la reglamentación de la residencia para ancianos, servicio médico a domicilio y la reforma de la ley social.

Por esta causa, es necesario que todos los afiliados al partido «Renovación y Defensa Social» concurran a la junta general de hoy, viernes, para que sean ellos los que determinen libremente la línea a seguir en este trascendental asunto.

(Fdo.) **Antonio María Souto,**
Secretario General.»

MUY CONCURRIDO ESTUVO EL SEPELIO DE M. VIDAL

El sepelio del señor Manuel Vidal y González constituyó sentidísima manifestación de duelo. De la casa de salud de la «Asociación de Dependientes» fueron sus restos trasladados a la Necrópolis de Colón, donde, después de solemne responso en la capilla central, fueron sepultados, bajo un túmulo de coronas, testimonio afectuoso de sus familiares y amigos.

Presidió el duelo el señor Avelino González, Presidente de la Asociación, acompañado de los vice presidentes señores Manuel Ahedo y Basilio Rábago. Entre los concurrentes recordamos a los señores Enrique Elizaga, Gregorio Otaola, Elías Díaz, Jesús Gandarillas, José Alonso Pellón, Fermín Ortega, José Barquín, Domingo Nazábal, Eusebio Olavarrieta, Manuel M. Pazó, Ignacio González Piñera, Julio González, Benito Cortines, Francisco García de los Ríos, Enrique Enrich, Emilio Izquierdo, Adelino García, Marcelino del Busto, Jaime H. Vilar, Manuel Solaún, Fermín Miguelez, Manuel González Campo, José C. Fernández, Enrique Sierra, Cándido Palacio, doctor Aníbal Herrera, José M. Cuvantos, Teodoro Martínez, Jorge Hyatt, José Alpízar, Domingo Prado, César G. Toledo, Urbano Fernández, Mariano Rodríguez, Ricardo Puente, Isidoro Sollinde, César G. Pons.

En nombre de la señora viuda, doña Mercedes Beraza y en nombre del Presidente y de la junta directiva de la Asociación de Dependientes, despidió el duelo con palabras tan sentidas como elocuentes el vocal señor Isidoro Sollinde, quien se refirió a la vida ejemplar del señor Vidal como miembro de la institución, destacó sus condiciones y señaló la pena profunda que había producido entre sus amigos la desaparición de quien era entre ellos todo generosidad, corrección y simpatía.

Para los familiares del desaparecido, su señora viuda y para su amigo entrañable el señor Domingo Prado, sea la expresión reiterada de nuestra condolencia.

NUEVAS NOTICIAS RECIBE LA «CRUZ ROJA CUBANA»

Gustosos ofrecemos la relación de personas que tienen noticias de residentes en España, en el departamento de información de la Cruz Roja Cubana, recibidas de la Cruz Roja Internacional:

Bautista González, de Benjamín González, Oviedo; Ramón Ruisánchez, de Prudencio Moreno, Arnedo; Manuel López, de Amparo López Fernández, Ronda del Campo; Ana Deira, de Rosario Merino, Cadiz; Jesús Rodríguez, de Manuel Rodríguez Villanueva, Lorenzana; Justa Gómez de Fermina Martínez viuda de Gómez; Andrea Peñín, de María Melgar viuda de Peñín, Otero de Bodas; María Novo, de María Julia Secane, Feaz; Amalia Levedan, de Elizardo Estévez, Avilla del Rey; Mara López Soto, de Pablo Enrique Gómez, Ferrol; Juana San José, de Blas San José, Valladolid; Virginia Rodríguez, de José Rodríguez; Juana Saenz, de Guillermo Saenz, Madrid; Juana Saenz, de Antonio Saenz, Madrid; Manuel Allegue, de Allegue; Germán Castillo, de Manuel Iglesias, Monforte de Lemus; Gisela Suárez, de Isabel Suárez, Coruña; Manuela Iglesias, de Josefa Iglesias, Ferreirabella; Marina Soto de López, de Pablo Enrique Soto, Ferrol; Dolores Sobrino, de Regina Martínez de Sobrino, Vigo; Dolores Sobrino de Josefa López, Blanco Ferrol; María Frade, de Eugenio Frade Gutiérrez, Oviedo; Luis Diez, de Valentín Turienzo Diez, La Sota del Sea; Norberto López Soto, de Pablo Enrique Soto, Ferrol; Juana Saenz de Rodríguez de Aurelio Rodríguez Balboa, Trebias; señora de Alsina, de Manuel Barceló, Málaga; Olimpia Robledo, de Eliseo Fernández, Laroco.

VELADA-HOMENAJE A LAS DAMAS ORTIGUEIRESAS

La Sección Femenina de «Naturales de Ortigueira», que con tanto entusiasmo preside la señora Ramona Losada de Martínez-Piñón, recibirá un homenaje en el próximo mes de agosto, consistente en una velada que se efectuará en los salones del Centro Montañés, el día 7.

En ese homenaje recibirán títulos de propagandistas ocho de sus más destacadas figuras en esta temporada, siendo ellas las señoras Ramona Losada de Martínez-Piñón, Amalia Ojea de Montero, vice presidenta; señorita Isabel López Campos, secretaria; señoras María Rodríguez de Fontela, Josefa Feijoo de Castro y Ana Castañeda de González, las señoritas Virginia Vale Varela, y Josefina López Rey

El doctor José Abella Teijeiro, letrado consultor de la mencionada asociación, será el mantenedor de este homenaje, estando a su cargo el discurso para ensalzar a la mujer y glosar la obra que realizan los «Naturales de Ortigueira.»

Habrá música, poesías y aplausos para estas entusiastas damas y damitas que realizan admirable labor en pro de la humanidad doliente.

JUNTA GENERAL HOY EN EL «CENTRO DE DEPENDIENTES»

Esta noche a las ocho y media celebrará junta general la Asociación de Dependientes del Comercio. La entrada a la asamblea será por el Paseo de Martí, previa presentación a la Comisión de Puerta del recibo de julio y del carnet de identificación.

Como hemos dicho anteriormente, uno de los deberes del socio, del buen socio, es concurrir a la asamblea y preocuparse por la vida de la Asociación, interviniendo en ella. La orden del día para la junta de hoy es extensa. Todo un año económico pasará por la asamblea, pues se dará cuenta de los documentos de administración del 3ro., y 4to., trimestre de 1936 y de los dos trimestres del año en curso.

Se espera una gran afluencia de socios en esta junta, y la asistencia puntual de los socios amantes del progreso de la entidad

ASOCIACION DE DEPENDIENTES DEL COMERCIO DE LA HABANA

SECRETARIA

Junta General Ordinaria

En cumplimiento de lo que disponen, en su artículo 33, los Estatutos Generales de esta Asociación, se convoca, de orden del señor Presidente, a los asociados, para celebrar, a las ocho y media de la noche del próximo viernes, día 23 del mes actual, en el salón de actos del Centro, Paseo de Martí No. 61, JUNTA GENERAL ORDINARIA con sujeción a la siguiente orden del día: 1. Lectura de la Convocatria. 2. Lectura de las actas de las sesiones inmediatas anteriores. 3. Memoria Anual, correspondiente a 1936. 4. Informe de la Comisión de Examen de Cuentas del tercer trimestre de 1936. 5. Informe de los trabajos de la Junta Directiva en el primer trimestre de 1937; informe de los trabajos de la Junta Directiva en el segundo trimestre de 1937; documentos de administración de los trimestres 3o. y 4o. de 1936 y 1o. y 2o. de 1937; y cumplimiento de los artículos 39, 40 y 41 de los Estatutos Generales.

Se advierte que sólo pueden concurrir a esta junta los asociados que reúnan los requisitos señalados en el inciso 4o. del artículo 10 de los Estatutos Generales. La entrada será por el Paseo de Martí y la Comisión de Puerta exigirá la presentación del recibo de Julio en curso y del carnet de indentificación. Los asociados pueden recoger en la Secretaría un ejemplar de la Memoria Anual y examinar los informes trimestrales.

La Habana, 20 de Julio de 1937.

C. G. TOLEDO
Secretario General.

ACTOS PARA HOY

CENTRO DE DEPENDIEN[TES]: Junta general ordinaria de[...] dos a las ocho y media de la [...] en sup alacio de Prado y Troca[dero]. Para este acto cita con gran [...] el secretario, señor César G[...] Toledo.

CENTRO ASTURIANO: Jun[ta or]dinaria de la Directiva a las [...] de la noche en el palacio [...]. Cita el secretario, señor Manu[el ...]vo García.

CLUB GRADENSE Y CLU[B ...]NITENSE: Junta general de [...] dos a las nueve de la noche [en el] palacio del Centro Asturiano, [...] los respectivos secretarios, [...] Cesáreo Suárez y A. Fernánde[z].

CLUB RIBADESELLA: Jun[ta or]dinaria de Directiva a las [...] media de la noche en los [...] del Centro Asturiano, para la [...] cita con gran interés el secre[tario] señor Ezequiel Martínez.

JUVENTUD DE BALEIRA Y [SU] COMARCA: Junta general [or]dinaria de asociados a las [...] media de la noche en el Centr[o Ga]llego. Cita el señor Pedro Fo[...].

NATURALES DEL CONCEJO [DE] COAÑA: Junta general de aso[...] a las ocho y media de la noche [en] el Centro Asturiano, para trata[r ...] socorro a quienes en el Conce[jo su]fren los efectos de la guerra [...].

UNION ORENSANA: Junta [gene]ral ordinaria por la noche en el [Cen]tro Gallego.

SOCIEDAD CASTELLANA [DE] BENEFICENCIA: Junta de Dir[ectiva] por la noche en Lamparilla 7[...] ta don Luis Vidaña.

FIESTAS PROXIMAS

CLUB JUVENTUD ESPA[ÑOLA]: Brillante verbena el domingo [...] de la noche a cuatro de la ma[ñana] en su espléndida terraza de L[ínea y] 18, paradero del Vedado, amen[izada] por la Orquesta Mojica y el [...] to Casino con el gran pianista [...] Diablo Rojo».

BENEFICENCIA GALLEGA: [For]midable función el domingo [...] en el gran Teatro Nacional. [Actua]rán Regino López, el tenor G[...] y otros aplaudidos artistas.

PROGRESO DE LANZOS: [Ban]quete de confraternidad social [el do]mingo a la una de la tarde, [en el] Salón Trimalta, de los jardines [de la] cervecería «La Polar».

LICEO DE MEDINA: Her[mosa] fiesta bailable el domingo desde [las] nueve de la noche en sus am[plios] salones de 23 esquina a D, Ved[ado] amenizada por la orquesta de [...] lio Parada.

TERRENOS DE LUNA PA[RK]: Brillante verbena el sábado 24 y ma[...]tinée el día 25, amenizados [por los] actos por los mejores conjuntos [...]talinos.

UNION PROGRESISTA GA[LLE]GA: Magno banquete en hom[enaje a] varios de sus asociados, el domi[ngo] a la una de la tarde en el Hotel [...] situado en la calle de Oficios.

LAWTON SPORT CLUB: G[ran] verbena el día 7 de agosto en [sus] propios salones, amenizada po[r la S]onora Nacional y La Maravilla [del] Siglo.

EXCURSION CUMBRE DE L[OS] MONTAÑESES A VARADE[RO]

Muy pocos días faltan pa[ra la] **Grandiosa Excursión Habana[-Cár]denas-Varadero** que el Centro [Mon]tañés tiene dispuesta para [el] 1ro. de agosto.

Las solicitudes de boletos ha[n sido] tan inusitada, que se puede [tener] la seguridad de que esta excur[sión] habrá de ser la **excursión** [...] entre todas las celebradas po[r el] Centro Montañés.

Próximamente saldrán las [...] guías que contienen el itinerar[io y] el programa.

El teléfono social está constan[te]mente en movimiento con las con[ti]nuas llamadas que multitud de [per]sonas hacen para inquirir datos [y] para separar su boletín.

La hora de salida de dicha exc[ur]sión ha sido fijada a las 5 a. m. [y] la de regreso a las 7 p. m. de [ese] día.

La Sección de Recreo, Cultura [y] Bellas Artes ha confeccionado [un] hermoso programa para mient[ras] dure la estancia en Cárdenas.

Para cualquier informe, en [rela]ción con esta magna excursión, [pue]den llamar al teléfono M-7123, o [di]rigirse al local social situado en P[a]seo de Martí y Neptuno.

FORMIDABLE BANQUETE DE [LA] U. PROGRESISTA GALLE[GA]

No solo entre numerosos aso[cia]dos del Centro Gallego existe [...] entusiasmo por participar en el [ho]menaje que, organizado por «Un[ión] Progresista Gallega», le será ren[dido] pasado mañana, domingo, a los [so]cios separados del Centro Galle[go], sino que también gran número [de] señoras y señoritas se disponen [a] asistir al banquete y a realzar [con] su presencia la matinée, cuyo [pro]grama, como es sabido, estará a c[ar]go de las orquestas de Antonio M[a]ría Romeu, Belisario López, «Sono[ra] Matancera» y Quinteto Barba[...].

La Comisión organizadora [del] grandioso homenaje a que nos re[feri]mos se muestra muy optimis[ta] pues la liquidación parcial de ta[lo]narios efectuada el pasado miérco[les] permite garantizar que tanto el b[an]quete como la matinée no defrau[da]rán los cálculos hechos sobre la [mag]nitud de ese homenaje, que tendr[á] lugar en el antiguo Hotel Lu[z], Oficios 35, entre Luz y Acosta.

En la noche de hoy, viernes, [se] efectuará la liquidación total de [ta]lonarios, por lo cual la Comisi[ón] ruega a los que tienen en su po[der] billetes para el banquete o entrad[as] para la matinée, asistan a la [re]unión que al efecto se celebrará [de] ocho y media a once de la noche [en] Prado 115, altos; pudiendo tamb[ién] hacer dicha liquidación de 10 a [...] de la mañana y de 2 a 6 de la tar[de] en el lugar indicado, donde est[án] instaladas las oficinas de «Un[ión] Progresista Gallega», el gran pa[...] que preside el señor Jesús Pé[rez] Cabo.

DIPLOMAS QUE DEBERIAN RECOGER VARIOS ALUMNOS DEL PLANTEL C. AREN[AL]

La Scción de Cultura del Cent[ro] Gallego ruega a los alumnos que [...] los últimos exámenes han obtenido la calificación de sobresaliente, pa[...]sen a recoger sus diplomas en el lo[cal] del plantel en los días y hora[s] siguientes:

Domingo 25, de ocho a doce de la mañana, los alumnos de las clases graduadas de ambos sexos y las es[...]peciales diurnas.

Lunes 26 y martes 27, de ocho a diez de la noche, los alumnos de las clases comerciales nocturnas.

Los que por cualquier causa no puedan hacerlo personalmente, pue[...]den enviar a buscarlo a alguno de sus familiares.

M.E.C.D. 2016

EL PROXIMO DOMINGO CELEBRARAN UNA CONCENTRACION PROVINCIAL LOS LIBERALES DE PINAR DEL RIO

IMPORTANTE REUNION SE EFECTUARA HOY EN LA SEC. DE HACIENDA PARA TRATAR DE LOS BONOS DE OBRAS PUBLICAS

ACORDO LA CAMARA UN CREDITO DE $500,000 PARA LOS GASTOS DE LAS ELECCIONES CONSTITUYENTES

ORIGINO GRANDES DEBATES LA ENMIENDA CONTRARIA A LA NUEVA REORGANIZACION

Una ley regulando la inmunidad parlamentaria durante el período electoral. Quedó aprobado el Código Comicial. Cien mil pesos para la repatriación de los antillanos

Continuaron ayer en horas de la tarde los debates sobre el Código Electoral, en la Cámara de Representantes.

A las cinco el doctor Martínez Fraga declara abierta la sesión extraordinaria.

En las Secretarías Pedraza y Quintana.

...menocalistas y republicanos ...ausentes del hemiciclo.

El señor And·u solicita la comprobación del quórum. Se pasa lista y responden 86 congresistas.

Se lee la convocatoria que contiene el siguiente orden del día:

Continuación del debate sobre el Código Electoral.

Reglamentación de la Ley de los Municipios.

Modificación de la Ley sobre el Registro de Extranjeros.

Plantilla de las Juntas Electorales.

Crédito de 40 mil pesos para estudiar la epidemia de Frambesia.

Seguidamente es aprobada el acta de la sesión anterior.

El Presidente ordena la lectura de la enmienda suscrita por el doctor Fernández Mederos y propuesta al artículo 250 del Código Electoral.

Esta enmienda que ha venido pa... dando día a día la aprobación de los artículos pendientes del Código, establece la No Reorganización de los partidos políticos y la autorización a los Ejecutivos Provinciales de los mismos para designar candidatos a la Convención Constituyente.

...rados de la proposición Fernández Mederos los señores representantes, muchos salen de sus escaños para impugnarla.

En vista de ello el Presidente resuelve ordenar el debate en forma de que los turnos a consumir en contra de la enmienda sean cinco y cinco en pro.

La decisión presidencial es aprobada en votación ordinaria.

El primero en impugnar la proposición es el señor Bravo Acosta, quien hace uso de la palabra.

BRAVO ACOSTA: Dice: "La enmienda que vamos a discutir debe ser rechazada por la Cámara, ya que su aprobación nos colocaría en igual ...que al Congreso de la época del Presidente Machado. Vean los señores representantes que se trata de ...hoy, como se impidió ayer que el electorado exprese librmente su opinión. No a otra cosa conducen las medidas que tienden a evitar la reorganización de los partidos y en consecuencia que los candidatos a los cargos públicos sean designados por la voluntad de los electores. En virtud de esa enmienda la Constituyente nace viciada. Ella provoca que los candidatos de los ...lo sean de dedo. Recordando que durante el Gobierno del general Machado, resoluciones como la que se propone originaron la ...airada de siete coronel del ...la Libertad y el estado ...rio posterior, tenemos que ...que iguales causas produzcan iguales efectos. Si se quiere que la Constituyente resulte la expresión fiel de la voluntad popular la Cámara debe rechazar ahora mismo esa enmienda anti-democrática que envuelve la no reorganización de los partidos políticos y la prórroga de poderes."

FERNANDEZ MEDEROS, autor de la enmienda pronuncia un breve ...en favor de su propuesta y dice: "La medida que propongo no ...la voluntad popular ni ...la libre expresión de las opiniones del Electorado, puesto que los partidos pueden o no acordar su reorganización. Por otra parte existe una notable diferencia entre la ...ción" a los partidos de reorganización como se estableció en la ...del gobierno de Machado y la ...ción" a los partidos para ...o no su reorganización, que ...propone mi enmienda.

...señor Mederos alude al partido ...que era Poder con el general Machado y Rosa Anders dice: ...Mederos, más respeto para los liberales."

LOPEZ BLANCO: Dice: Soy partidario de la reorganización obligatoria de los partidos políticos, como consecuencia del régimen electoral que la Cámara ha adoptado en el Código que estamos discutiendo, respecto a los partidos políticos. Se ha establecido la intervención del Estado en la vida de los partidos políticos, reglando su existencia, reconociéndola y vigilando el ...de que la soberanía radica en el pueblo, para lo cual establece la obligatoriedad de la reorganización. Pero qué es reorganización? ...en modo alguno—y no debe ...lo fué—en lo adelante, la di... periódica. Reorganizar un ...es consultar por el sufragio ...afiliados para la elección de ...miembros directores.

ROBERTO RAMIREZ: Dice: ...no reorganización revive el es... del Machadismo con su secuela de prórroga de poderes. La Cámara de Representantes se halla en ...de impedirlo.

ROSA ANDERS: ¡Ojalá pudiéra... impedirlo!

LOPEZ BLANCO: Una voz: La ...del año 28 no quiso ...el voto a la mujer...

RAMIREZ: No es democrático, ...en gracia de la enmienda que se está discutiendo, 18 hombres se reúnan y puestos de acuerdo al copo de los Ejecutivos ...Provincia y postularían candidatos a delegados a la Constituyente. Es una medida anticonstitucional que puede calificarse de monstruosa.

MEDEROS: Pido a Su Señoría ...retire ese calificativo.

RAMIREZ: Prosigue: "La enmienda del señor Mederos reincorpora a los partidos todos los errores del pasado, errores electorales de ...consecuencias políticas. Se... entre otros el que por virtud de la proposición del señor Mederos autoriza a los empleados públicos a ser miembros de las asambleas de los partidos, lo que quiere ...que los pone al servicio de determinados intereses. Frente a un momento de tanta importancia ...la Constituyente no pueden tomarse medidas impopulares como la de hacer de las asambleas ...de candidatos a la Con... organismos amañados.

SUAREZ RIVAS: Dice: La enmienda del señor Fernández Mederos, porque la Legislación adoptada por el Gobierno del general ...tuvo al menos aquel ...la valentía de decir que no quería la reorganización, mientras que éste, teniendo el mismo sentimiento, simula que deja a voluntad de los partidos políticos el reorganizarse o no. Y todos saben que en Cuba no existen partidos políticos. Los Ejecutivos de esos partidos se encuentran sometidos a la realidad del presente. Votaron por tanto la no reorganización porque ello es parte del control de la Constituyente y dispondrán quiénes deben ser los candidatos a delegados de dicha Convención. La historia se repite y la prórroga de poderes puede repetirse. Esta Cámara la ha sancionado al rechazar el sorteo de los congresistas que impone la Ley Constitucional vigente. La no reorganización de los partidos también va a perpetrarse hoy aquí por la decisión del CND. ¿Cómo pueden ir los auténticos y los partidos en embrión a esa Asamblea Constituyente? No espero convencer a la Cámara, pero deseo que mis palabras queden grabadas en el Diario de Sesiones.

JOSE R. ANDREU: Dice: La enmienda del señor Fernández Mederos es inaceptable a todas luces y yo la impugno sinceramente convencido de que de aprobarse sus consecuencias deplorables no se harán esperar. Ella no dejará un solo partido político en Cuba. Pero, ¿por qué la no reorganización? Pues porque resulta un fantasma para los que no cuentan con las simpatías del electorado, para los que le temen a los comicios, a la voluntad popular. Los nuevos partidos se constituirán y la opinión pública se pronunciará por ellos.

LOPEZ BLANCO: Dice: "Deseo advertir al doctor Andreu, recogiendo una alusión que votaré en contra de la enmienda porque soy contrario a la no reorganización de los partidos.

MIGUEL SUAREZ: Dice: "La enmienda del señor Fernández Mederos viene a infringir todas las formas de la Democracia. No sólo por dejar a los Ejecutivos de los partidos la determinación de reorganizarse, que es el mal mayor, sino porque tiende a mantener en sus puestos, uncidos a los partidos en que se encuentran afiliados, sin permitirles hacerlo en otros, a los electores. Esa enmienda es la justificación del fraude electoral. Con ella se quiere hacer aparecer que los partidos en franca bancarrota cuentan con fantásticas listas de afiliados, pues la No Reorganización deja subsistentes los registros de afiliados actuales que no responden a la verdad.

MARTINEZ FRAGA: Abandona la presidencia que ocupa el señor Germán S. López y ocupa un escaño en los bancos del Conjunto Nacional Democrático.

Dice: Estoy sorprendido por las opiniones sostenidas aquí en contra de la enmienda del doctor Fernández Mederos. Sirvan de fundamento a mi tesis las argumentaciones sostenidas. Los impugnadores más tenaces de ella aparecen velando por una supuesta democracia en los partidos actuales cuando sus pasos están encaminados a organizar nuevos partidos que de todos modos, en el marco de esta ley han de ser organizados de los que los impugnadores van a ser afiliados y pasar por las elecciones internas. Quiere decir que los partidos que organicen tendrán que organizarse, pero pretenden defender la reorganización de los partidos actuales a los cuales no van a pertenecer. Los partidos políticos son órganos de opinión pública creados al amparo de leyes que dicta el Estado. ¿Por qué razón ha de mantenerse en nuestro país la reorganización de los partidos no como una consulta al cuerpo de afiliados sino como la obligación imperativa y destructora al desenvolvimiento político de una nación? Porque no hay ningún señor representante que niegue que la reorganización en la forma establecida equivale a la disolución de los partidos. No hay temor alguno a la reorganización, como dice el doctor Suárez Rivas. ¡Ojalá que los que quieren romper el Nacionalismo, el Liberalismo, Acción Republicana, y ojalá que el general Menocal con ellos se quedasen dentro del partido para ir todos a la reorganización. Si yo defiendo esta enmienda que no prohibe la reorganización sino que la deja a la voluntad de los Ejecutivos Nacionales de los partidos, lo hago para mantener un principio elevado que no es imponer a los afiliados de un partido la baja del mismo. Si para que se imponga la reorganización hay que imponer la baja obligatoria, entonces me manifestaré partidario de la reorganización.

ALBERTO GARCIA: Dice: en Cuba los partidos se han organizado alrededor de algún caudillo.

CARBONELL: ¿Cuál es el caudillo del Partido Liberal?

SUAREZ: Machado.

GARCIA: Los liberales no tienen caudillo.

APROBADA LA ENMIENDA F. MEDEROS

El Presidente somete a votación la enmienda de Fernández Mederos, la que es aprobada por 63 sufragios contra 43.

Explican sus votos los señores Cabrera, Castillo, García Birba y Zervigón.

Gastos electorales

A propuesta del señor Miguel Suárez Fernández se acordó una disposición transitoria al Código Electoral autorizando un crédito de $500.000.00 para sufragar los gastos electorales de la Constituyente.

LEYES Y ENMIENDAS

Seguidamente se aprobaron otras leyes y enmiendas concordantes con el Código Electoral, cuya discusión terminó en la jornada de ayer.

Luego la Ley que complementa la reconsideración del veto presidencial al proyecto sobre contratos de obras municipales, y la que concede un crédito de cien mil pesos para repatriar antillanos.

La sesión quedó suspendida por falta de quórum.

CONCENTRACION EN CANDELARIA DE LOS LIBERALES PINAREÑOS

PINAR DEL RIO, julio 22. (Por telégrafo, al DIARIO.)—El próximo domingo se celebrará una concentración liberal en el pueblo de Candelaria.

El acto tendrá carácter provincial, y al mismo concurrirán los jefes liberales todos de los términos municipales de la provincia.

Guillermo Rodríguez,

Dos Consejos de Secretarios se efectuarán el martes.—Muy lucido el homenaje a Narciso Morán.—Se incluirá en la próxima Orden del Día de la Cámara la Ley que concede el derecho de antigüedad a obreros del Estado, Provincias o Municipios.—Un crédito para la repatriación de cubanos en España.—bonet, aclara.—Costo exacto para la producción del azúcar.—Actividades del PRC en Pinar del Río.—Sostiene el Fiscal del Tribunal Supremo que es constitucional el Decreto-Ley 680.—Se sostiene que la caña brava es planta de utilidad para Cuba.—La fiesta al Representante Jay en Santiago de Cuba.—Homenajeado el Dr. Palacio de la Cruz.—Congresistas en Palacio.—Suspendidos algunos acuerdos de Ayuntamientos.—Audiencias para hoy concedidas por el Presidente de la República.—Notas sintéticas del Congreso.—Noticias de Gobernación.—De política menuda.—Otras noticias interesantes sobre la política nacional en toda la República

MOVIMIENTO POLITICO

Hoy se tratará de nuevo el problema de los bonos de O.P.

Mandará el Presidente de la República un mensaje a las Cámaras sobre esa cuestión

Se aseguraba en los corrillos palatinos que en la entrevista que en horas de la mañana celebró el secretario de Hacienda, doctor Giménez Lanier, con el presidente de la República, el primero había informado al segundo sobre una importante reunión que se verificará hoy, a las cuatro de la tarde, en el departamento de las Finanzas.

En dicha junta, se dijo, cambiarán impresiones los miembros de la Comisión especial del Gobierno designada para el problema del pago de los bonos de Obras Públicas.

Preside dicho comité el doctor Giménez Lanier, y forman parte del mismo los senadores Alonso Pujol y Casanova, y los representantes Garriga y Bravo Acosta.

La reunión ha sido convocada, según los informes, para ultimar el acopio de datos indispensables al memorandum que se redactará sobre la cuestión de los bonos y la fórmula de proceder a la solución total del problema.

Los comisionados emitirán un dictamen que trasladará al Consejo de Secretarios el presidente de la República, acordándose la redacción de un mensaje al Congreso que acompañará al informe de la Comisión.

En dicho mensaje el jefe del Estado hará las sugerencias debidas al propósito de resolver el viejo asunto de los bonos de Obras Públicas, cuyo pago reclaman los acreedores.

«EN EL BRASIL SE VENDE COMO HABANO EL TABACO QUE NO CONOCE A CUBA».

Son mutilados los presupuestos de varios municipios

Gobernación ha suspendido muchas partidas. Una gestión razonable de los chauffeurs

Ayer dictó varias resoluciones el Secretario de Gobernación Coronel Amiel, suspendiendo parcialmente los presupuestos de los Ayuntamientos de Pinar del Río, Isla de Pinos, San Juan de los Yeras, Rancho Veloz, Ranchuelo y El Caney ya que las partidas que se suspenden infringen preceptos de la Ley Municipal vigente.

Se quejan los choferes

Han dirigido queja a Gobernación los choferes de la Habana, en el sentido de interesar del Departamento que dicte medidas conducentes a evitar la derogación del envío de los antecedentes de las multas que les imponen por infracción de la cartera dactilar a los Juzgados Correccionales, ya que la demora obliga a la suspensión de los juicios en más de una ocasión, con perjuicio para los intereses de los «drivers». La Secretaría, por su parte, expone que no tiene personal suficiente para rendir esa labor, que corresponde al Gabinete Nacional de Identificación; sin embargo el Coronel Amiel estudia la forma de que sea el Negociado de la Cartera Dactilar el que envíe los antecedentes en cuestión.

Dos asiáticos expulsados

El Negociado de Orden Público de la Secretaría de Gobernación elevó al Secretario, ayer, los expedientes, ya listos, de las expulsiones de los asiáticos Manuel Lue y Antonio Wong los cuales extinguen pena por infracción de la ley de drogas, que les impuso la Audiencia habanera.

El homenaje al doctor Palacio

Ayer, por la tarde, conforme a nuestro anuncio, fué festejado el doctor Mario Palacio de la Cruz, Director General de Personal, Bienes y Cuentas de la Secretaría de Gobernación. Motivo: el haber sido elevado a la categoría ya expresada, esto es, a Director General. Presidió el homenajeado, con el Secretario de Gobernación Coronel Amiel, el cual ofreció el acto, contestándole el doctor Palacio con breves palabras. Fué el repetido homenaje en el «aire libre» del café «El Dorado», sita en Prado y Teniente Rey, y consistió en un ponche. Asistieron numerosos empleados y funcionarios de Gobernación, así como los periodistas.

ABURRIDA

En el Segundo Centro de socorro fué asistida de una grave intoxicación Berta Pérez Rodríguez, de 24 años y de Zanja 32, que sufrió al ingerir varias pastillas de permanganato, por encontrarse aburrida de la vida.

Un aspecto de la mesa donde se congregaron ayer los comensales del almuerzo-homenaje tributado por los cronistas parlamentarios y políticos de la Cámara al representante Narciso Morán.

Resultó muy lucido el homenaje de los cronistas parlamentarios y de los redactores políticos a Morán

Los miembros de la Mesa de la Cámara le ofrecieron incluir en la próxima Orden del Día su Ley en favor de los obreros del Estado y Municipios. Ofreció el homenaje F. Arrondo

Conforme anunciamos, se llevó a efecto ayer con gran lucimiento, el almuerzo-homenaje tributado por los cronistas Parlamentarios y Políticos, de los diarios habaneros en la Cámara, al popular representante Narciso Morán y Benavides.

Junto al homenajeado ocuparon puestos en la Presidencia, el doctor Antonio Martínez Fraga, Joaquín Pedraza, doctor José Manuel Quintana, Alfredo Jacomino y Licenciado Ramón Román, Presidente, Secretarios, miembro de la Comisión de Gobierno por el CND y Jefe del Buró de Prensa, respectivamente, que fueron invitados de honor.

El doctor Juan O-Naghten, Presidente de la Comisión de Prensa de la Cámara, que también fué invitado de honor, excusó su ausencia en una afectuosa misiva.

Los comensales

En las demás sillas que completaban la mesa, se acomodaron numerosos compañeros representando a sus respectivos periódicos, excepto los doctores Julio César González Rebull y Gustavo Herrero, que se excusaron por escrito.

Los obreros de O. P.

Aunque no participaron del acto, concurrieron al «Royal Palm», distintos representantes para saludar al señor Morán, así como una nutrida comisión de obreros de Obras Públicas, quienes participaron a dicho legislador que en asamblea celebrada la noche anterior habían acordado adherirse al homenaje, y al propio tiempo dirigirse al Presidente de la Cámara y demás miembros que integran la mesa, para rogarle incluyera en una próxima orden del día el proyecto de Ley, que reconoce el derecho de antigüedad a esos servidores del Estado, las provincias y los municipios.

El doctor Antonio Martínez Fraga, Presidente de la Cámara y los dos Secretarios, Quintana y Pedraza, se apresuraron a ofrecer la inclusión de la referida legislación del señor Morán, en la próxima convocatoria de la Cámara.

La Casa Lavín

Por cortesía de los noticieros de la «Casa Lavín», pudieron radiarse todos los detalles del acto, perfectamente trasmitidos por el dinámico «Pepe» Caso.

Los discursos

Después de saboreado el exquisito menú que fué servido usaron de la palabra, correlativamente, nuestro compañero Ernesto Fernández Arrondo, para ofrecer el homenaje; Narciso Morán, para dar las gracias y el Presidente de la Cámara, para elogiar al festejado y agradecer el ágape, a nombre de la Comisión de Gobierno, en particular y de la Cámara de Representantes, en general.

Fernández Arrondo

Nuestro estimado compañero Ernesto Fernández Arrondo, en su peroración dijo, entre otras cosas:

«En Francia se hizo, en cierta ocasión, una clasificación de viejos y nuevos políticos; y los nuevos, iconoclastas, demoledores, agresivos y renunciadores del pasado, tuvieron que aceptar a los viejos políticos cuando representaban el más puro sacrificio, la más fervorosa decisión de servir los intereses públicos y la más cálida determinación de inmolarse por ellos. El viejo político de nuestro país, ha de ser constatado con la vieja política. Si la vieja política fué torpe, mezquina, interesada, logrera; el viejo político puede salvarse, si ofrece a las nuevas oportunidades que se le brindan un espíritu amplio, fervoroso y magnífico, en las nuevas jornadas hacia el libre juego de las fuerzas políticas del país».

Hablando de «Chicho» Morán y del motivo del acto, expresó:

«Chicho» Morán, viejo político, se incorpora a la nueva política que es esperanza de todo, sacrificio de todo, renunciamiento de todo y ánimo inconmovible para el porvenir, porque se libera del pasado y se unge de la nueva política».

«Por eso yo he hecho una excepción al aceptar la encomienda de hablar en este almuerzo a «Chicho» Morán. Quien sea amigo de los periodistas, es amigo mío. Hace falta demostrar con hechos que se es amigo de los periodistas y Narciso Morán lo ha demostrado. Yo no sé por qué arte de magia, se ha convertido la exclamación en documento fehaciente, pero todos me dicen que Narciso Morán, como miembro de la Comisión de Gobierno, es amigo de los periodistas al igual que lo fué ayer como Concejal del Ayuntamiento de la Habana. Las alturas, pues, parece que no producen vértigo a nuestro homenajeado».

El señor Narciso Morán, para agradecer el homenaje que se le tributaba, se expresó del siguiente modo:

Señor Presidente de la Cámara, distinguidos compañeros de la Comisión de Gobierno y estimados periodistas.

Señores:

Tal vez constituya una sorpresa, el verme dispuesto a contestar las palabras tan brillantemente expresadas por mi dilecto amigo: Ernesto Fernández Arrondo, para ofrecerme este cordial almuerzo.

No se me oculta tampoco, que algunos de ustedes —in-mente— haya pensado al advertir que me disponía a usar de la palabra, que no era oportuna mi riposta, por no ser orador y por el desnivel que se supone entre la cultura de un preclaro periodista y exquisito poeta, y un modesto representativo de las clases populares.

Pero, para mí no tendría significación alguna este acto, ni hubiera aceptado el homenaje, si previamente no estuviera convencido que su móvil descansa en una pura y diáfana camaradería, como cuadra a verdaderos amigos que saben olvidar condiciones, vestiduras y «poses» para entregarse espontánea y sinceramente al pleno disfrute de una sentida fraternidad.

Amigos periodistas:

Más que difícil, será imposible la tarea de convertir en palabras, la honda satisfacción que experimento por esta demostración de afecto.

Decir que agradezco este homenaje, sería caer en el formulismo acostumbrado, que quiero esquivar lo más posible, ya que el sólo hecho de esta congregación de una representación de lo más brillante del periodismo habanero en mi honor, merece por simple cortesía: las más expresivas gracias.

Pero no, no es el acto social que se celebra lo que más agradezco. A fuer de hombre sincero e interpretando literalmente mi pensamiento debo declarar, que jamás consentiría en un homenaje, por elegante y fastuoso que resultara, si tuviera como primitivo origen un mezquino interés, o un marcado propósito de mera vanidad.

La psicología práctica que conozco, aprendida en la dura escuela de la vida, por el continuo trato que con hombres he tenido, me ha cerrado todos los horizontes de la materialidad, haciéndome escéptico. Y por eso me inclino a las satisfacciones del espíritu, que siempre deben ser naturales e inspiradas en un noble motivo, con raíces en el corazón.

Cuatro períodos en la Cámara Municipal y éste que estoy consumiendo en la de Representantes, por mandato del pueblo de la Habana, me han valido un enorme caudal de experiencia.

Las altas y bajas que he sufrido en mi carrera política, han sido las asignaturas más penosas que he soportado en mi vida, para hacerme sentir unas veces, la inmensa alegría de un sobresaliente o de un aprovechado, y en otras, la amarga tristeza de un desaprobado. Y en todas esas situaciones, justo es que lo manifieste, siempre vi a mi lado un periodista; ¡de los que también saben de goces y decepciones!

La Prensa, principalmente el «Soldado de la Noticia» ha sido mi mejor compañero. Para el periodista no hay camarada mejor que su máquina de escribir. Para mí, no ha habido hermano más leal que el modesto repórter.

La máquina, para ustedes señores periodistas es la más fiel intérprete de vuestras inquietudes. El periodista para mí, ha sido y es el trasmisor más elocuente y el propagandista más formidable de mis aspiraciones.

Por eso es que veo en este ágape, —con inmodestia si se quiere mi anhelada consagración, porque quienes me exhaltan son precisamente los causantes directos y principalísimos de todos mis éxitos.

Ahora bien, estimando que no me asiste ningún derecho para seguir molestando vuestro oídos con estas torpes divagaciones, y considerando que no debo abusar por más tiempo de vuestra bondosidad, es que voy a dar por terminada esta charla, que si bien es verdad me sirve de gran satisfacción y estímulo, no es menos cierto que debe ya cansaros, por lo que tiene de deshilvanada y deficiente.

Reciban por tanto, queridos amigos periodistas, un abrazo apretado —de esos que se dan cuando se sienten, y no de los que se prodigan por compromisos políticos— de este hombre que se conoce humilde, a quien hoy le habéis hecho saborear el más exquisito manjar de la espiritualidad, en la oportunidad en qué más lo necesitaba.

Y a vosotros, señor Presidente de la Cámara y demás miembros de la Comisión de Gobierno y Jefe del Buró de Prensa que han honrado esta mesa, compartiendo este deleite mío, mi más profundo reconocimiento.

A todos, sincera y devotamente: Muchas gracias.

He dicho.

El doctor Martínez Fraga

Para resumir el acto, después que habló el señor Narciso Morán, pronunció un elocuente discurso el presidente de la Cámara, doctor Antonio Martínez Fraga.

Refiriéndose a conceptos antes vertidos, el presidente de la Cámara habló de los políticos pretéritos, sobre los que expresó que practicaron la política de siempre, y que no están autorizados a juzgarlos aquellos que no han sacrificado tranquilidad y hacienda por consagrarse al servicio público de la comunidad.

El doctor Fraga exaltó las cualidades de Morán, obrero silencioso y oscuro, que junto a su mesa de trabajo es un organizador efectivo.

Agradeció el homenaje a Morán, por entenderle extensivo a la mesa de la Cámara, allí toda, y por consiguiente a la Cámara, que se sentía plenamente satisfecha de la colaboración efectiva que recibía de los humildes trabajadores del reportaje.

Las palabras del presidente de la Cámara fueron aplaudidas reiteradamente, porque en feliz improvisación supo identificar lo que tenía el homenaje al señor Morán de efusivo y cordial—tributo de humildes a un humilde destacado—con la significación sobresaliente del acto, ya que la Cámara se sentía acompañada en sus altas funciones con la buena fe y la cooperación de aquellos que con sus críticas e informaciones destacan la tarea superior a rendir por los cuerpos colegisladores.

El acto terminó en medio de animada cordialidad, y amenizado desde sus inicios por la orquesta «Ensueño», bajo la dirección de la señora Foyo. Fué muy aplaudida.

El "sorteo" visto y examinado por el Fiscal del Supremo

Sostiene que es constitucional el decreto 680 y que no se le debe interpretar indebidamente

El fiscal del Tribunal Supremo ha presentado escrito al Pleno impugnando el recurso de inconstitucionalidad establecido por Manuel Norates Martínez y treinta ciudadanos más, contra el decreto-ley número 680 de 1936, que remite a la Convención Constituyente la determinación de la renovación de por mitad de los miembros del Senado y de la Cámara de Representantes.

Sostiene el fiscal del Tribunal Supremo—como ha sostenido también en el propio recurso el doctor José Rosado Aybar—la constitucionalidad del mencionado decreto-ley, bajo el fundamento de que es la Convención Constituyente el organismo que puede resolver la cuestión que se plantea, sin que a tales efectos—dice—pueda argüirse que una ley debe hacerlo, ya que en cuanto al Senado, el artículo 46 de la Ley Constitucional establece que una ley debe determinar la forma de esa renovación, como lo hace el decreto-ley número 680 de 1936, al dejar el asunto a la Convención Constituyente, ya que a éste hay que darle el carácter de ley, por la oportunidad en que fué dictado; y en cuanto a la renovación de la Cámara, porque el artículo 49 de la propia Ley Constitucional nada establece sobre la forma en que ha de llevarse a cabo la renovación, razón por la cual ha podido dicho decreto-ley dejar la resolución del asunto a la Convención Constituyente».

Oportunamente daremos a conocer la tesis del fiscal en su totalidad.

Tanto el recurso a que nos referimos ahora, como los establecidos sobre la misma cuestión por los doctores José A. Núñez Rodríguez y Reinaldo López Perdomo, serán vistos ante el Tribunal Supremo en Pleno a mediados del mes de septiembre próximo, posiblemente, y quedarán resueltos en los últimos días del mismo mes; es decir, que la cuestión controvertida finalizará con tiempo suficiente para que, ajustándose a lo que el Supremo en Pleno declare, puedan adoptarse las medidas legislativas procedentes a evitar dificultades en la marcha normal de las funciones congresionales.

De este importante asunto tendremos al corriente a nuestros lectores.

Discursos del Dr. Suárez Rivas

El doctor Eduardo Suárez Rivas ha publicado en folleto algunos de sus discursos últimamente pronunciados en la Cámara de Representantes, y en las sesiones más animadas que ha presenciado aquel Cuerpo del primero de febrero de este año acá.

Agradecemos el envío del doctor Suárez Rivas.

Dispónese la Cámara a estudiar y aprobar los créditos necesarios para la repatriación de cubanos

Respondiendo a sugerencias hechas por el Presidente de la República, se presenta un proyecto de Ley, el cual será discutido por los congresistas en seguida

Ante la penosa situación que atraviesan muchos cubanos en el extranjero, y de acuerdo con sugerencias del Ejecutivo al Congreso ayer se ha presentado a la Cámara de Representantes una proposición de ley que trata de remediar ese desamparo de hijos de Cuba en tierras lejanas.

Esa proposición de ley, por la índole que tiene, será discutida rápidamente por la Cámara de Representantes.

Según nuestras noticias, incluída en una orden del día para sesión extraordinaria, será sometida a la consideración de la Cámara.

«Cuba no puede abandonar a ciudadanos suyos que se encuentran al borde de la indigencia —nos decía ayer el representante doctor Juan F López principal firmante de esa iniciativa de ley—, ya que el crédito nacional está comprometido en el caso de que aparezca como despreocupada nuestra nación de la suerte que corren fuera sus ciudadanos: no sólo el problema humano, fundamental en este caso, existe el socorro de esos compatriotas en mala situación, sino que el buen nombre del Gobierno demanda que esto se haga cuanto antes.

He aquí el proyecto de ley:

A la Cámara de Representantes

Por cuanto: el Poder Ejecutivo de la Nación en su Mensaje de 5 de mayo del corriente año ha expuesto al Congreso la necesidad urgente de aprobar una Ley que conceda un crédito no menor de treinta y cinco mil pesos, para satisfacer los gastos de los refugiados en Francia, Italia y Portugal, con motivo de la guerra civil en España.

Por cuanto: la exposición hecha en el Mensaje antes referido demuestra que la Secretaría de Estado tiene agotados los créditos de que disponía para auxilio en el extranjero y se enumera también en el repetido Mensaje la necesidad de liquidar urgentemente adeudos que han contraído nuestros representantes diplomáticos y consulares para poder auxiliar a refugiados bajo el pabellón de Cuba, en Francia, Italia, Portugal y España.

Por tanto: los Representantes que suscriben tienen el honor de someter a la consideración de la Cámara de Representantes, la siguiente,

PDOPOSICION DE LEY

ARTICULO I:—Se autoriza al Poder Ejecutivo de la Nación para invertir con cargo a fondos del Tesoro Nacional, disponibles y no afectos a otras obligaciones, la suma de treinta y cinco mil pesos para ser distribuídos conforme a su Mensaje de 5 mayo del corriente año, en la forma siguiente: para satisfacer los adeudos del Consulado general de Cuba en Génova, con motivo de los gastos hechos por atenciones a los refugiados a virtud de la guerra actual de España, $6.000.00; a la Embajada de Cuba en Madrid $5.000.00; a la Legación de Cuba en Francia $3.000.00; al Consulado de Cuba en Lisboa $500.00; al Consulado de Cuba en Santander $700.00; al Consulado de Cuba en Marsella $5.000.00; al Consulado General de Cuba en París $2.000.00; al Consulado general de Cuba en Barcelona $1.000.00; para repatriaciones inmediatas y futuras, $8.800.00. Legación de Cuba en Roma $3.000.00.

ARTICULO II:—Las cantidades enumeradas anteriormente serán satisfechas una vez que se justifique debidamente cada adeudo y si resultaren cantidades sobrantes, ellas acrecerán a la partida de $8.800.00; para repatriaciones inmediatas y futuras.

ARTICULO III:—Esta Ley comenzará a regir desde la fecha de su publicación en la Gaceta Oficial de la República, quedando encargado del cumplimiento de la misma, los Secretarios de Estado y de Hacienda, derogándose cuantas disposiciones legales se opongan a su cumplimiento.

Salón de Sesiones de la Cámara de Representantes, julio 22 de 1937.

(Firmado). Juan Francisco López. Consuelo Vázquez Bello. Herminia Rodríguez. Tomás Galdós. Francisco Lorié Bertot.

«CASO SOSPECHOSO DE BUBONICA EN UN BARCO LLEGADO AYER».

PALACIO

El Consejo del martes

Ayer, a primera hora fueron notificados los Secretarios del Despacho que los dos consejos anunciados habían sido suspendido transfiriéndose para el martes de la próxima semana.

Mucha calma

La mañana en los salones palatinos fué de calma completa en comparación de otros días.

Sale el Presidente

Minutos después de las diez de la mañana el Presidente de la República salió a la calle en automóvil, acompañado de su ayudante de guardia teniente Flaquer.

Al medio día regresaba subiendo directamente a la tercera planta donde almorzó.

Congresistas

Por los salones palatinos desfilaron algunos congresistas. Entre estos:

—José Meneses, senador y Alberto Meneses, representantes. Ambos legisladores camagüeyanos a interesarse por obras públicas para su provincia. Peticiones en las que continuamente insisten con el Jefe del Estado y el Secretario Max Borges.

—Aurelio Ituarte, también congresista camagüeyano que gestiona cerca del Secretario de Comunicaciones la inclusión en las rutas aéreas nacionales de la ciudad de Morón y en las internacionales Nuevitas.

A este objeto habrá un cambio de impresiones con los representantivos de líneas aéreas.

—Felipe Jay que informó a los repórters de un homenaje que le será tributado en Oriente con motivo de su proclamación como candidato a Gobernador de aquella provincia.

—Baldomero Surós y Mario León, que interesan del gobierno la adopción de medidas sanitarias y profilácticas para Manzanillo.

Se informa que en dicha población existen brotes de enteritis y tifoidea, asegurándose que ello se debe a la falta de filtros en el acueducto que la compañía concesionaria del mismo está obligada a colocar.

El Secretario de Gobernación

Con el Jefe del Estado se entrevistó el Secretario de Gobernación coronel Emiliano Amiel.

Este puso a la firma del primero algunos decretos relativos a suspensiones así mismo de asuntos del Departamento del Interior.

Otros visitantes

Estuvieron en Palacio el Sub-Secretario de Gobernación doctor Juan Rodríguez Pintado y el Fiscal Saladrigas.

Las audiencias de hoy

Audiencias concedidas para el día de hoy por el Presidente.

Representantes Miguel Morales y el señor Pedro Pelegrín. Representante María Gómez Carbonell. Representante José R. Fernández, Representante José M. Castillo. Representantes Matías de la Fuente y Marcelino Suárez. Representantes Sebastián Beltrán. León Moreda Baldomero Surón. Francisco Bermúdez, Senador Rosell. Representantes Cabrera y Anders. Dres. Godofredo Díaz e hijo. Eustaquio Remedios y señora. Coronel Alfredo Lima. Alberto Arellano. Jefe Sección Postal de Ahorros. Eugenio Mosqueda, repórter de Palacio. Lázaro Lahera. Presidente de la Cámara de Comercio de Sancti Spíritus y Comisión de 93 personas. Rubio Ruíz y comisión de refinadores de Cárdenas.

De política menuda

Importante reunión liberal el lunes

El lunes, a las dos de la tarde, en Concordia 61, residencia del doctor Antonio de la Riva, se celebrará una reunión preparatoria del acto liberal.

Para esa junta se han circulado invitaciones a todos los elementos liberales, sin distinciones de ningún género.

En esa asamblea, la presidencia estará a cargo del senador R. Vasconcelos, jefe del Partido en esta provincia.

Previendo que el acto tenga caracteres de mitin, serán instalados amplificadores y se tomarán medidas para que el público que se aproxime a la casa donde se celebrará la asamblea, pueda escuchar desde la calle los discursos y conozca el desenvolvimiento del acto.

No considera viable la fusión liberal nacionalista

El señor Gilberto Monet, presidente de la Juventud Nacionalista de Matanzas, nos remite unas declaraciones, las que aclara recientes manifestaciones suyas, sobre una corriente de acercamiento, existente entre los partidos Unión Nacionalista y Liberal, y sobre la aspiración del doctor Máximo Rodríguez, representante nacionalista por Matanzas, al Gobierno de aquella provincia.

«Sobre lo primero, dícenos ahora el señor Monet, me mantuve contrario a toda fusión entre ambas organizaciones políticas, por razones que no son del caso enumerar. Sobre el doctor Máximo Rodríguez, he dicho y mantengo que es un candidato ideal, aunque resulta un tanto prematuro lanzar aspiraciones de esa naturaleza».

Una pensión para distinguida patricia

La doctora María Gómez Carbonell ha presentado, ayer, a la Cámara una proposición de ley que dispone la concesión de una pensión de $1,200 anuales a la señorita Clemencia Arango y Solar.

Los motivos en que se fundamenta la petición de pensión para la mencionada señorita, son los servicios prestados a la causa de la Independencia, habiendo estado más de una vez en el campo mambí. Fué embarcada para New York por el gobierno español de entonces, al actuar en favor suyo el Consulado de los Estados Unidos.

Una compatrita—dice la doctora Gómez Carbonell—que ha trabajado siempre por Cuba, sufre actualmente serias dificultades económicas, por ello se pide al Estado cubano protección para una de sus hijas, que sirvieron a la causa de la nacionalidad.

«Seguramente, contadas hijas de Cuba, poseen una documentación acreditativa de sus servicios heroicos tan extensa como la señorita Arango».

INFORME A LA COMISION TECNICA SOBRE EL COSTO DE PRODUCCION DE LA CAÑA

Ayer celebró sesión la Comisión técnica encargada del estudio del Plan Trienal, en lo que respecta a medidas de coordinación azucarera.

Concurrieron a la junta los señores Ing. Amadeo López Castro, presidente; Teodoro Santiesteban, secretario; general Rafael Montalvo, Gonzalo J. del Cristo, José Manuel Casanova, José Madrazo, Angel Pardo, Germán López, Francisco Pando, Manuel Aspuru, doctor Tomás Felipe Camacho, Juan Balerdi y Aurelio Alvarez de la Vega.

En el curso de la reunión celebrada ayer, rindió un informe el señor Belardi acerca del costo de producción de la caña, fijándolo en $2.70 las cien arrobas; y a continuación informó el señor Santiesteban, haciendo objeciones al costo de producción del azúcar enunciado por el señor Pando en una de las sesiones anteriores, haciéndolo ascender a $4.64 con inclusión de la materia prima y sin los gastos de tiempo muerto.

M.E.C.D. 2016

Al ilustre literato Hernández Catá que, no obstante, es Ministro de Cuba en Chile, van a darle un banquete de despedida. Es decir: vamos, porque a mí hay que adherirme, y sépalo la Comisión Organizadora.

La concurrencia será nutrida hasta la indigestión, por pocos que sean los comensales. Y cuantos menos, más nutrida. Porque comeremos menos, pero comeremos más.

Lo lamentable es que irá muchísima gente.

La cosa será en el hotel Nacional (donde pueden inscribirse las adhesiones) el 30.

Es con motivo de la marcha de Hernández Catá, que va a ser más sonada que la de Tanhauser.

Lo peor es que se lleva a Pepito, su hijo, y a Ubaldina, su requetepreciosa hija, «Uba», como la llamamos los amigos.

Así que nos quedamos sin Uba; ¡con lo que a mí me gusta la fruta!

Hasta que vuelva chilena, ella que es tan chulona.

¿Quiere usted descansar? El sofá convertible «Couch» le brinda amorosos muelles. ¿Dormir la siesta? lo convierte en chaise-long. ¿Dormir solito? El sofá se convierte en cama. ¿Quiere dormir acompañado? Tiene que casarse primero, y luego el sofá-cama se convierte en cámara. Y no ocupa espacio. Pregunten en «El Leader» de Belascoaín 34 y 75. O a mí; pregúntenme.

Hombre, que me traigan a ese Juez, que lo abrazo. Porque en el caso de aquel padre, que tiene la hijita enferma, carece de medicinas, un amigo las obtiene con «habilidad» y luego los detienen, el juez ha determinado dejar al culpable en libertad y que pague al farmacéutico, con lo que se ha salvado el sagrado principio de la propiedad y se ha hecho humana justicia.

Bueno: es la primera vez que un Juez no falla.

Observe usted la cara de complacencia que pone el detallista, cuando usted le pide cualquiera de las marcas de leche de la Compañía Lechera de Cuba S. A., bien la «Hatuey», o «La Habanera» o la «Crema de Oro». Verá qué cara, la del bodeguero. Es decir: salvo que se la pida usted fiada.

Porque no es lo mismo pedir leche de confianza que leche fiada.

Los honrados industriales del ramo de cafés «de a kilo», han visitado la Secretaría del Comercio para protestar de que el Alcalde les ha retirado los permisos y, claro, tuvieron que cerrar los establecimientos.

—¡Estoy (decía uno) perdiendo diez kilos diarios!

—Será del disgusto.

—No señor; de que se van los «marchantes».

Yo no les voy a recomendar que se bañen con jabón «Candado» porque para el baño, Crusellas hace otros jabones. Pero si se van a dar ustedes un baño de rosas, con el jabón «Candado», porque a sus consumidores se les regalan, entre otras menudencias, como una casa mensual y cincuenta mil cosas más, trescientos radios! Y me hacen el favor de no decir que es música.

Carlos Saladrigas ha dicho esta enormidad: «Si se quiere mantener un regimen politico- jurídico, el sorteo es indispensable».

Pero hombre, don Carlos; que los representantes no quieren ese regimen, sino el de alimentación. O sea que de mantener algo, mantenerse a sí mismos.

Ha sido muy elogiado el último banquete de Palacio. Cada plato, era una ovación. Pues lo mismo ocurre en «El Palacio de Cristal», de Neptuno y Campanario, que tiene platos de todas clases, útiles de cocina y cristalería de la más fina a la más económica. O sea, que en «El Palacio de Cristal» le dan a usted muchos platos por poca plata.

En Alemania se ha establecido la guillotina en toda la nación, sustituyendo al primitivo sistema del hacha.

Y dicen que esta guillotina es una máquina perfecta, de admirable precisión y rapidez.

Vamos, que es una máquina que quita la cabeza.

Ya eso está muy anticuado; eso del: «sí, no, quizá», deshojando la margarita. O el: «¿Me quiere?»; ¿no me quiere?». Ya hoy, lo que se hace es llamar a un artista de la floricultura, como Maxenchs y Vázquez de Consulado y San Miguel (Teléfono A-1048) y mandarle las flores a la dulce amada. Y le quiere; ¡vaya si le quiere! Pruebe y verá.

El señor José del Carmen tiene derecho, sí señor. Porque el Conde de Jibacoa legó su fortuna para cinco familias que tuvieran, por lo menos, doce hijos, y este señor tiene trece: doce y uno de repuesto, por si acaso.

Lo malo es que no se había anunciado bastante el asunto que si no, habría muchos más herederos.

O, por lo menos, aspirantes a herederos.

Y nada, que el calor aprieta y se hacen necesarias las telas finas, vaporosas, sutiles y frescas como esos bembes, chifones, sedas frías, crepés, crachs etc., de última moda que importó la «Casa Martínez» de Muralla 74 (esquina pares a Villegas) y que son la delicia de la mujer, y el tormento del hombre. Sí, porque ve uno señoras tan frescas, que acaloran.

Agustín Acosta se ha convertido, de poeta, notario y senador, en augur, y vaticina la vuelta a la Presidencia, del coronel Mendieta.

Lo malo, para su crédito como vaticinador, es que no nos había anunciado la ascensión, al Poder, cuando ocurrió.

Lo malo para su crédito y para Mendieta.

Nunca se ha sabido, (ni en el Antiguo Testamento ni en el Nuevo se dice) que Dios haya castigado a los tabacos «Partagás».

Porque no son malos, sino muy buenos. Y ya es sabido que Dios sólo castiga a los malos Por eso es que Dios nunca ha castigado a los tabacos «Partagás». Y nada más.

«Don Julio, el mes de «El Encanto» es muy previsor y está ya ofreciendo todos los útiles de playa, necesarios para los grandes eventos náuticos del domingo en Varadero. Hasta «Don Julio» aparece, en las ilustraciones, con su traje de baño que yo, la verdad, usaría porque me gusta.

¡Pero eso de tener que usar un bigote tan grande!...

Y nada, que me voy a ver a Miguelito Baguer, que no sé qué tripa se le ha roto; creo que la tripa es el apéndice.

Me imagino cómo estará de preocupado y decúbito supino, vulgo panza arriba, con un ojo en la panza y, como Buda, miándose la idem.

Y deduzco, también, cómo estarán los médicos: que esta operación de Miguelito Baguer estará dando mas guerra que las de Franco y Miaja en el frente de Madrid.

Así que, hasta mañana, y que ustedes descansen. **Jota Aris.**

Los pescadores de Caibarién contra el trust esponjero

Exponen que ganan más con el comercio libre que siguiendo la pauta de los de Batabanó

En la mañana de ayer concurrió a la Secretaría de Comercio una comisión representativa del «Gremio de los Industriales del Mar de Caibarién», integrada por los señores Manuel Pérez Leal, Manuel Valdés Ríos, Leoncio T. Crespo y Ramón Roig Figueroa, que hizo entrega de una amplia exposición en la cual se manifiesta contraria a que por esa dependencia se dicten disposiciones que tiendan a controlar la exportación de las esponjas, fundándose en que ello propiciaría el monopolio en dicha industria.

Aducen los representantes del gremio citado, que ellos están obteniendo mejores resultados con su comercio libre, que en la forma que operan los pescadores de esponjas de Batabano, a los que controla la Cooperativa de Armadores, no viéndose tampoco obligados a formar convenios de trabajo.

El señor Gómez Marrero declaró a sus visitantes que la Secretaría de Comercio no había pensado hasta el momemnto dictar medidas tendientes a controlar la exportación de las esponjas; agregando que es partidario de que los pescadores obtengan los mejores resultados posibles como producto de sus marcas, así como que los comerciantes que intervienen en esa industria obtengan igualmente las utilidades prudenciales que les permitan cumplir sus compromisos y pagar los jornales que eleven la condición de vida de los obreros que libran su sustento al calor de esa importante industria nacional, sin privilegios para ninguna de las clases interesadas.

Declaró también que por el momento el problema que confrontan los pescadores de esponjas de Batabanó no afecta a la industria esponjera del puerto de Caibarién; pero si más tarde surgiera alguna dificultad en ese puerto, siempre estaría la Secretaría de Comercio en condiciones de afrontarlo con el interés que merece recibir en cualquier momento esa industria.

Algunas de las ideas que sustentan el Secretario y el Sub del Departamento fueron expuestas a los visitantes, los cuales tienen como objetivo el mejoramiento de los pescadores de esponjas y de todos aquéllos que viven de esa industria, cuya clase se considera de suma importancia dentro del desenvolvimiento de ese negocio.

Los comisionados quedaron muy satisfechos de su visita a Comercio, y prometieron dar a conocer lo tratado en una asamblea que próximamente se celebrará en el puerto de Caibarién y a la que concurrierán todos los que directa o indirectamente están relacionados con esta industria.

INTERESANTE EXPOSICION CARTOGRAFICA EN LA ESCUELA PROFESIONAL DE COMERCIO

En la noche de hoy, a las nueve, en el hermoso edificio de la Escuela Profesional de Comercio de esta Capital, sito en Cuba esquina a Lamparilla, se ha de inaugurar el Segundo Salón Cartográfico de Cuba, para cuya exposición hemos recibido atenta invitación del doctor Eduardo de la Torre, Director de esa Institución que marcha a la vanguardia de los más modernos adelantos pedagógicos y buena prueba de ello será la brillante e interesante exposición que comprenderá la exhibición de cerca de quince mil mapas confeccionados precisamente por los alumnos del plantel bajo la inspiración y dirección del Profesor Titular de Geografía Económica, doctor Angel Tur Canudas y que abarcará todas las regiones del planeta.

En la Planta Baja del amplio edificio de Cuba y Lamparilla estará el Departamento de Industrias Aplicadas, el Departamento de Zonas Forestales, el Departamento de Valoribación Industrial del Mundo y Zonas; en el Primer Piso estará el Departamento de Centros Comerciales y Comunicaciones Marítimas y el Departamento de División Política; en el segundo piso estará el Departamento de Orografía, el Departamento de Hidrografía, el Departamento de Linología y el Departamento de Puertos y Climatología y en el Tercer Piso estará instalado el Departamento de Producción Mineralógica y el Departamento de Producción Agrícola.

La Exposición continuará abierta los días 24 y 25 de 8 a 11 p.m. y los propios alumnos de Geografía del Plantel, en cada Departamento estarán dedicados a la atención de los visitantes ofreciendo las explicaciones que se soliciten.

Es la Escuela Profesional de Comercio de esta Capital la primera Institución en Cuba que realiza tan magnífica e interesante labor cartográfica de acuerdo con los cánones de la Escuela Nueva, demostrando además que el espíritu de estudio y adelanto no desmaya ni aún en el periodo de vacaciones de que ya viene gozando dicho Plantel por haber sido el primero que terminó el presente curso escolar debido a regirse por el sistema de semestres que es el que impera en las Escuelas Norteamericanas.

Distinguidas autoridades científicas han sido invitadas a tan bella exposición, entre ellas el Director del Observatorio Nacional, los Profesores de Geografía de los Institutos y Escuelas Normales, el Profesor de Geografía de la Universidad Nacional y otras distinguidas personalidades.

EL CORONEL BATISTA, EL DR. REMOS Y LA PRENSA DE COSTA RICA

El último número que llega a nuestra Redacción de la importante «Revista Costarricense», de la que es fundadora propietaria y Directora, la cultísima dama Doña Sara Casal viuda de Quirós, toma de nuestra edición del 18 de mayo, el artículo «El arribo de los alumnos cívico-militares» de nuestro Secretario de Estado, doctor Juan J .Remos, y lo reproduce íntegro, con lo que ha dejado demostrado la gentil periodista costarricense que, identificada con el sentir del doctor Remos, ha sabido aquilatar la magna obra del coronel Batista y se apresura a divulgar la fórmula que asegura el engrandecimiento de los pueblos.

DECLARADA SIN LUGAR UNA SOLICITUD DE PAGO

El Secretario de Comunicaciones, señor Melanio Díaz, ha dictado una resolución declarando sin lugar la solicitud de pago por mensualidades atrasadas presentada por Juana Molina, a nombre de su menor hija Feliciana Georgina Espinosa.

Aduce en su resolución el aludido funcionario que las mensualidades atrasadas, en pensiones por fallecimiento, están suspendidas por cuanto el Decreto Ley No. 163 de 24 de abril de 1934, suspende los pagos de las pensiones y retiros civiles atrasados, sin que esta suspensión aparezca levantada o excepcionada por ninguna disposición posterior.

SE OTORGA EXENCION ADUANAL PARA LAS PIEZAS DESTINADAS AL MAUSOLEO DE LA POLICIA

Piden los representantes de las fábricas de hielo que se aumenten los derechos que pagan los refrigeradores.

Se aconseja proteger a las cervezas elaboradas en Cuba

La Comisión Técnica Arancelaria, en su última reunión, tomó los siguientes acuerdos:

Se dió cuenta con el expediente que se refiere a un escrito presentado por el señor Eugenio Menéndez Martínez, comandante de la División Central de la Policía Nacional, solicitando excepción de derechos arancelarios para las piezas de granito destinadas al panteón que se construye actualmente en el Cementerio de Colón para el Cuerpo de la Policía Secreta Nacional, la Comisión, acordó informar favorablemente dicha solicitud.

—La Comisión recibió la visita del señor José Navarro, que había sido previamente citado en relación con el expediente que se refiere a una solicitud suscrita por la Nueva Fabrica de Hielo y otros fabricantes de hielo, interesando que todos los refrigeradores, sin distinción de clase sean aforados por la Partida 226. La Comisión, después de oír al señor Navarrete, acordó citar al señor Julio Blanco Herrera para una próxima sesión.

—Se dió cuenta con el expediente que se refiere a un escrito presentado por el señor Mariano Macías y Colomer, interesando se le conceda franquicia arancelaria para la maquinaria que importará con objeto de instalar una planta para la fabricación comercial de oxígeno. La Comisión acordó denegar la solicitud, atendiendo a los informes rendidos por la Secretaría de Comercio y Agricultura.

—Se dió cuenta con el expediente que se refiere a una nota del Gobierno de la Gran Bretaña, interesando la modificación de la Partida 247, en forma y modo que permita la importación del «Abadejo» con adeudos no mayores de $3.50 los 100 kilos. La Comisión acordó solicitar informes de la Junta Nacional de Pesca.

—Se dió cuenta con el expediente que se refiere a un memorándum remitido por los Ferrocarriles Consolidados de Cuba, en relación con algunos artículos de primera necesidad señalados en el Decreto Presidencial número 1123, de 6 de abril de 1937. La Comisión adoptó el acuerdo de informar al señor Secretario de Hacienda, que la Comisión cuando se venza el Decreto 1123 recomendará a esa Superioridad, lo que sea procedente con relación a los artículos de primera necesidad.

—Se dió cuenta con el expediente que se refiere a una nota presentada por el encargado de Negocios de los Estados Unidos de América en relación con el Decreto número 1123, de 6 de abril de 1937, que aclara la regla cuarta y quinta de la disposición tercera del arancel de Aduanas, (Taras). La Comisión acordó repartir copias entre los señores delegados del informes rendido por la Dirección General de Aduanas.

—Se dió cuenta con el expediente que se refiere a una solicitud interesando la rebaja de los derechos de importación sobre la Cerveza y Cerveza Negra. La Comisión, por unanimidad adoptó el acuerdo de recomendar al señor secretario de Hacienda, no se acceda a la solicitud presentada para rebajar los derechos de determinadas cervezas extranjeras, porque perjudica esta medida a la industria Nacional de Cerveza.

Mañana se efectuarán prácticas de tiro en la Cabaña; tomando parte los oficiales graduados hace poco

El Coronel Batista pasará el fin de semana fuera de la Ciudad Militar. Los miembros del Consejo Corporativo han hecho una visita de inspección al nuevo «Instituto Finlay»

Mañana sábado, día 24, se efectuarán las prácticas de tiro de artillería de costa por los oficiales y alumnos de la Escuela de Artillería, en la Batería No. 1, del Regimiento Séptimo «Máximo Gómez', en la Cabaña.

Para presenciar estas interesantes prácticas, en la que van a demostrar su pericia de artilleros oficiales y alumnos, han sido invitadas las autoridades civiles y militares.

El acto tendrá lugar a las ocho en punto de la mañana.

El servicio de lanchas para conducir a los invitados se encontrará en el embarcadero del Malecón, frente al Anfiteatro Nacional.

Fin de semana

Nos informó el Jefe de los Ayudantes del Coronel Batista que éste, probablemente abandonará la Ciudad Militar en compañía de su familia para pasar el fin de semana en una finca cercana a la capital y descansar del intenso trabajo que ha emprendido para darle forma al Plan Trienal.

Visita de inspección

El Teniente Coronel Sosa de Quesada, Presidente del Consejo Corporativo de Educación, Sanidad y Beneficencia, acompañado de varios miembros de ese organismo, visitó las nuevas obras en ejecución en el Instituto «Finlay, donde será establecida la Escuela Sanitaria y donde recibirán instrucción adecuada los Jefes Locales de Sanidad de toda la República.

Los visitantes fueron recibidos en el Instituto «Finlay» por el Dr. Domingo F. Ramos y un grupo selecto de distinguidos médicos.

Todos los presentes recorrieron detenidamente todos los departamentos en construcción, obras que se ejecutan por cuenta del servicio técnico de Salubridad Pública. y bajo las órdenes del ingeniero Gutiérrez Prada.

Sobre las obras y su estado informaros detalladamente al Teniente Ccronel Sosa de Quesada, el citado Ingeniero Gutiérrez Prada y el contratista de las mismas, señor Luis Pizarro, así como el señor Luis Fernández.

Una vez terminada la inspección, pasaron los visitantes a las oficinas del Servicio Técnico de Salubridad, donde se sirvió un ponche.

Prórroga de licencia

Por el Cuartel General del Ejército se han concedido 15 días de prorroga a la licencia que actualmente disfruta y autorización para permanecer en el extranjero, al Capitán Médico Manuel T. Antón y Pérez, del Hospital Militar «Dr. Arístides Agramonte».

Las Escuelas Rurales

De un informe recibido por el Cuartel General de la Jefatura del Regimiento No. 2, «Agramonte», Camagüey, y el cual iremos publicando, tomamos los siguientes datos:

Construcción de escuelas rurales en el Regimiento.

Al ser creadas las escuelas rurales cívico-militares, fueron construídas de acuerdo con las disposiciones del Cuartel General, en el territorio de este Regimiento No. 2, «Agramonte», las siguientes:

En el Escuadrón 31 de la Guardia Rural, 34 escuelas. En el Escuadrón 32 de la G .R., 32. En el Escuadrón 33 de la G. R., 28. En el Escuadrón 34 de la G. R., 29. En el Escuadrón 36 de la G. R., 43. En el Escuadrón 41 de la G. R., 29.

Todo lo que hace un total de doscientas escuelas cívico-militares que están ubicadas dentro del territorio del Regimiento No. 2, «Agramonte'.

Casitas para alistados

En los seis Escuadrones de la G. Rural que radican en el territorio del Regimiento No. 2, «Agramonte», esto es, en las capitanías y puestos de los números 34, 32, 31, 33, 36 y 41, se están terminando de construir casitas para ser sorteadas entre los alistados de la unidad correspondiente. En cada Escuadrón está al concluirse una casita esperándose que a la fecha de la inauguración que se desea pueda ser la del 4 de Septiembre próximo, sean terminadas dos casitas en cada Escuadrón. Estas casitas son del mismo tipo que las construídas en el Puesto de la Jefatura del Regimiento, según planos del Cuartel General.

Despierta nuevo entusiasmo en toda la República el plan de los tres años que propicia el Jefe del Ejército

Día a día se reciben nuevas adhesiones, en las que se ve el interés que produce la obra que se quiere hacer en beneficio de todos los que trabajan en la nación

A continuación presentamos una lista completa de las personas y entidades jurídicas que por haberlo expresado públicamente, se han adherido al plan económico social—Plan Trienal—propugnado por el Coronel Fulgencio Batista, Jefe del Ejército Constitucional.

Dr. Estanislao Cartañá, general Manuel Balán, Dr. Luis Machado, Dr. Sandalio Cienfuegos, Sr. Ramón Crusellas, Dr. Antonio Capablanca, Sr. Florentino Pedroso, Dr. Rogelio Díaz Pardo, Dr. Enrique Zayas Ruiz y Dr. Angel Pérez André, por la Asociación Nacional Socialista; Corporación de Sitieros y Campesinos de Santiago de las Vegas; Delegación de Colonos del central Mercedes, Manguito; Vecinos del barrio Chirino, Matanzas; Colonos y campesinos de Colón; Obreros de la Marina, Punta Alegre; Veteranos de la Independencia, de Pinar del Río; Sindicato de Obreros del central Santo Domingo. Unión de Reyes; Asociación de Colonos del central San Ignacio, Agramonte; Delegación de Colonos de Unión de Reyes; Logia «Acacia», Alacranes; Asociación local de colonos del ingenio Zorrilla, Los Arabos; Asociación municipal de cosecheros de arroz. Juan G. Gómez; Sociedad Nacional de Autores Líricos y Literarios; Asociación de comerciantes particulares «La Nacional»; Sindicato Nacional de Obreros de la Industria Azucarera del central «Ramona»; Sindicato de Obreros Agrícolas de la provincia de Pinar del Río; Asociación Cívica «4 de Septiembre»; Sociedad Liceo, de Guanabacoa; Club de Retirados del Ejército Constitucional y Reservistas; Ejecutivo Municipal Nacionalista de Jatibonico; Legión de Hierro Nacionalista de Jovellanos; Federación de Detallistas de la Habana; Centro del Café; Asociación de Detallistas de Víveres de la Habana; Asociación de Hoteleros de la Habana; Asociación de Industriales de Panaderías, Habana; Delegación de Veteranos de Bayamo; Director y empleados del hospital civil de Guantánamo; Círculo Nacional de Trabajadores, Habana; José Muñoz, en representación del campesinado de Bayamo; Asociación de Colonos de Jagüey Grande; Sindicato de Obreros y Empleados azucareros del central «Conchita», Alacranes; Vecindario de Agramonte, representado por el señor Javier Naranjo; Sociedad «Iluminación», de Alacranes; Sindicato Azucarero del central «Limones»; Empleados y Obreros de Omnibus «Flecha de Oro», Sancti Spíritus; Comité de Corral Nuevo, Matanzas; Sindicato de Azucareros del central «Adelaida» y sus colonias; Campesinos de Remanganaguas; Liberales de Unión de Reyes; Colonos de Unión de Reyes, representados por el Sr. Felipe Ochotoena; Comité Pro-Plan Trienal de Jacán. Matanzas; Comité Pro-Plan Trienal de Jatíbonico; Comité Pro-Plan Trienal de Camarioca; Comité Pro-Plan Trienal de Corral Nuevo; Comité Pro-Plan Trienal de San Pedro, Mayabón; Comité Pro-Plan Trienal de Palma Soriano; Comité Pro-Plan Trienal de Candonga; Comité Pro-Plan Trienal de Coliseo; Alcalde Municipal de Marianao; Alcalde Municipal de Pedro Betancourt; Alcalde Municipal de Victoria de las Tunas; Alcalde Municipal de Unión de Reyes; Alcalde Municipal de Cabezas; Alcalde Municipal de Santa Cruz del Norte; Alcalde Municipal de Bolondrón, Gobernador de Oriente; Prisciliano Piedra; Avelino Segrera, Vedado; Orlando Espineta Mestril; Manuel T. Ochoa Betancourt, Holguín; Arturo Domínguez, Santos Suárez; Humberto R. Baró y Maynoldi; Elpidio Quintana, San Luis; Manuel Molinero Alvarez; Andrés Carrillo Garaboa; Araceli Capote Morejón; Sandalio Antigua; Periódico marino «El serviola»; Diario La Unión, de Cárdenas; Ana García, Mary Fernández, Alba Leyva García, Vicente Pons, Morón; Félix Castro Cárdenas; Teodoro Odelín; Alberto Ruiz, Vedado; Eduardo Abril Amores, Santiago de Cuba; Dr. Emilio Acosta. Consolación del Norte; Ramiro Pérez Fuentes, plantador de bananos del central «Almeida»; Mario Soto Urquiza, Ceferino Martínez, Lino R. Boullón, Francisco Covabens, Juan Suárez Aurelio Aluart, barrio Jicotea, Ciego de Avila; Arturo Duménigo, barrio San Nicolás, Ciego de Avila; Lino Alvarez, Realengo 18, Yateras; Belén Rodríguez, Colón; Francisco Ortega, Alacranes; Joaquín Pérez, Pinar del Río; Alfredo González, Pedro Betancourt; Rogelio Pérez Rodríguez, San Antonio de los Baños; Oscar Galis Menéndez, Habana; Inspector municipal de Agricultura, Bolondrón; Ramón Valiente Consolación del Sur; Alfredo Hernández D-Cerice y Carmen Casacó y Beltrán, Santiago de Cuba.

Es notable el grado de progreso que han alcanzado en los últimos años las diversas industrias nacionales

La Asociación Nacional de Industriales será considerada organismo consultivo oficial en todas las cuestiones que afectan de alguna manera a la prducción doméstica. Una revisión de sus progresos

En un breve cambio de impresiones celebrado ayer con los periodistas, uno de los voceros de la Asociación Nacional de Industriales de Cuba reveló que cada día cobra mayor importancia la producción de artículos de fabricación nacional y que las industrias de consumo doméstico han logrado por la calidad y presentación de sus productos ponerse a la altura y en muchos casos superar los artículos de importación.

La creación del Bureau de Standards ha sido uno de los triunfos que mejor estiman las clases productoras, porque ese organismo fijará normas para que las calidades y tipos de los productos de importación correspondan a las que mantiene la industria nacional, a fin de que no se establezca competencia ilícita con productos inferiores destinados al consumo de un país que los elabora con sujeción a las exigencias de calidades señaladas por la ley y por el propio prestigio de la industria cubana.

Los progresos de Cuba en materia industrial

Basta examinar el proceso de los últimos diez años, continuó diciendo nuestro informante para reconocer los progresos que en materia industrial hemos alcanzado y las condiciones en que se desenvuelven las industrias legalmente establecidas en este país en lo que concierne a legislación social, tipos de salarios, métodos de fabricación y relaciones de los elementos dedicados a la creación de riqueza.

Es innegable que estos progresos han correspondido a un estado de conciencia que cada día se acrecienta más en el pueblo de Cuba en favor de la industria, porque ya a nadie se le oculta que las aspiraciones más patrióticas de los ciudadanos de una nación debe ser la de bastarse a sí mismos en las necesidades de la producción y del consumo.

Los datos estadísticos de las cantidades tributadas por la industria para el sostenimiento de los gastos públicos, lo pagado por jornales, seguro obrero, materias primas y entretenimiento general de talleres y fábricas, agrego nuestro comunicante, demuestran hasta la saciedad lo que el movimiento industrial de los últimos diez años ha representado para la economía cubana y el lugar conspicuo gaado por las actividades manufactureras en el conjunto de esfuerzos constructivos por llegar a obtener la rehabilitación integral de Cuba.

La presentación en el Congreso de una proposición de ley para que la Asociación Nacional de Industriales de Cuba sea considerada organismo consultivo oficial en cuanto afecte a la producción nacional es buena prueba, terminó diciéndonos, de lo que al bienestar general del país y de las clases laboriosas en particular interesa la defensa de la industria cubana.

Notas de El Encanto

¡VIVA LA PANDILLA!

Modestín Morales, inteligentísimo animador y creador de espectáculos infantiles, va a estrenar en el Teatro Auditorium, una graciosísima comedia musical que lleva por título ¡VIVA LA PANDILLA! Los intérpretes de esta nueva obra de Modestín son los alumnos de la Academia de Arte. Pequeños y grandes tendrán en esta maravillosa fiesta de arte que prepara Modestín alegría y felicidad en grandes dosis. La obra subirá a escena el lunes 26, a las 5 de la tarde.

DOMINGO Y LUNES EN LA HISPANOCUBANA

El domingo, a las 10 a.m. en el Teatro Encanto, segunda conferencia del cursillo que está desarrollando el Dr. Portell Vilá sobre temas americanos. La conferencia anterior ha resultado tan interesante, que todos los periódicos habaneros publicaron un extracto de la misma, juzgándola de gran importancia para Cuba. La Conferencia del domingo tiene como tema: «La población negra norteamericana como factor en la vida nacional.

Para el lunes, en Campoamor, a las 9 de la noche, prepara la Institución una gran velada cinematográfica.

ULTRA: las personas que quieran encuadernar el segundo tomo de ULTRA, órgano oficial de la Institución, pueden solicitarlo así en las oficinas de la misma, Manzana de Gómez, apartamento 329.

El Encanto

JULIO: el mes de "El Encanto"

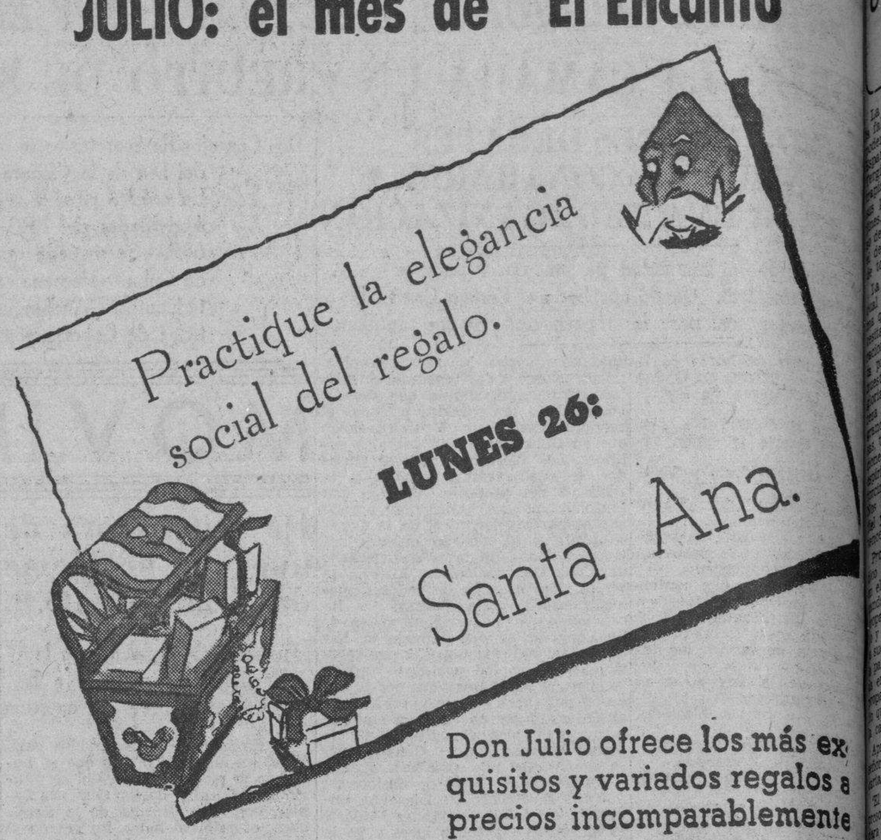

Don Julio ofrece los más exquisitos y variados regalos a precios incomparablemente bajos.

El Encanto

ABANICOS.

Abanicos japoneses en inacabable variedad de estilos, desde ____ 15c.

Abanicos valencianos, en lindísimos estilos, desde ____ 30c.

Abanicos imitando exquisitos modelos antiguos, desde ____ 1.00

CARTERAS.

Amplísimas colecciones de carteras de piel, punamá, crash y charol, en lindísimos estilos y colores de novedad.

1.00, 1.24, 1.80, 2.55, 3.10, 4.15

JOYERIA.

Collares y pulsos de perlas de 3 y 4 hilos 2.00

Dijes de oro, índicadísimos para regalos, desde ____ 1.50

Pasadores de símilis, desde ____ 1.50

Relojes de pulsera y colgantes, de metal o piedras, con máquina garantizada, desde 10.00

Clips, sortijas, aretes, etc.

OBEJTOS DE ARTE.

Floreros de cristal, en inacabable variedad de estilos ____ 30c., 80c., 1.25, 1.70

Centros de mesa de cristal en finísimos estilos 1.25, 1.70, 2.60

Juegos de tocador, de 4 pzas. 2.60, 4.00, 5.00

Juegos para licor con bandeja 1.70, 2.60, 3.50

CORTES DE TELA.

Corte de holán finísimo estampado. (4 varas) 1.95

Corte de crepé Rhodas lavable, de 4 varas 2.99

Corte de crepé romano estampado, de 4 vs. 3.48

MEDIAS.

Medias de seda finas, en cajitas de 1/4 doc.

Desde 2.70 hasta 9.00

Pañuelos.

Pañuelos de algodón blancos y en colores con finos bordados. Cajitas de ¼ doc. Desde 40c. hasta 85c.

Pañuelos de hilo puro bordados y con hilo pasados a mano. Cajitas de ¼ doc. Desde 80c. hasta 1.50

Pañuelos de hilo estampados en colores con listas cuajadas. Cajitas de ¼ doc. Desde 90c. hasta 1.25

Pañuelos de encaje en hilo puro. Cajitas de ¼ doc. Desde 1.50 hasta 2.50

M.E.C.D. 2016

9A SECCION

TELEFONOS:
Dirección M-2856
Jefe de Redacción M-1287
Sección de Sports M-7912

DIARIO DE LA MARINA

TELEFONOS:
Quejas M-7911
A. Clasificados . . M-7915

9A SECCION

AÑO CV — EL PERIODICO MAS ANTIGUO DE CUBA — LA HABANA, VIERNES, 23 DE JULIO DE 1937 — ACOGIDO A LA FRANQUICIA POSTAL — PAGINA TRECE

LA ACTUALIDAD

Una idea eficaz y factible

La propaganda de la mentira y de la falsedad es una de las armas mas poderosas que manejan los rojos de España y todos sus simpatizadores. Pervierten ellos los hechos, urden infamias y calumnias y desfiguran principios, sus propósitos y sus hazañas, porque saben que lo monstruoso, de la verdad les atraería el odio y el desprecio de todas las personas y de todos los pueblos decentes.

La propaganda de la realidad, tal como existe ha de ser también el arma que manejemos nosotros. No necesitamos de embustes ni de adulterarlos de ninguna clase. Nos basta presentar las gestas heroicas de nuestros cruzados, las virtudes y las glorias de la España Nueva, la pureza y santidad de sus doctrinas y la nobleza e hidalguía de sus empresas tales cuales son en sí, sin inventarles de ningún género, sin ningún ropaje de patraña, sin ningún revestimiento, sin ninguna exageración y hasta exhibir lo nuestro en su pura y exacta objetividad para convencer y atraer.

La propaganda cotidiana en el periódico escrito y hablado; propaganda en el folleto breve y rápido; propaganda en el libro ameno y luminoso; propaganda en el recordatorio sentimental y emotivo; propaganda en la hoja suelta y volandera; propaganda en el cartel; propaganda en el emblema y en el símbolo; propaganda en el timbre y en el sello que se estampa en el sobre y en la carta.

A propósito de sellos, mi amigo el doctor Don Ramón Cal, me dirige una carta en que me expone lo siguiente:

"El Comité de Camagüey ha impreso unos sellos, con nuestra bandera de España, que está repartiendo con profusión. Yo he recibido ya un buen número de ellos y les doy salida en la forma que creo más efectiva. Hoy, por ejemplo, el gerente de una casa en que trabajo me entregó varios giros; uno para ser enviado a un proveedor norteamericano y el otro para uno inglés. Una vez escritas las cartas correspondientes, coloqué o hice pegar uno de estos sellos-banderas en cada una. Con ambos proveedores tiene mi gerente transacciones importantes durante el año. ¿No cree usted, doctor Ichaso, que si cada comerciante español, o simpatizador con nuestra causa, colocara un sello en cada carta, giro o pedido que enviara al extranjero, especialmente a los Estados Unidos, no daría algo que pensar a los proveedores de dichas naciones? Desde luego que no precisaría que dichos sellos se convirtieran inmediatamente en un «sésamo ábrete», pero es indiscutible que su sola presencia en los pedidos y giros daría algo qué pensar para un futuro inmediato. Los comerciantes e industriales de nacionalidad española son muchos miles a través del mundo, y muy especialmente en Hispano-América, y casi todos ellos se sienten españoles, por lo menos los más importantes y que más valen (como es natural, hay que hacer la excepción de toda regla) y estos comerciantes, a la hora de comprar podrían hacer mucho a favor, o en contra, de sus proveedores, según la nación a que pertenecen, se porte con España.

Si usted cree que la idea es aprovechable, déle calor, pues en todo se necesita alguien que empiece, y nadie más indicado que usted para hacerlo.

La idea me parece, en efecto, eficaz y factible. El sello es uno de los más sencillos y más eficientes medios de propaganda y de vulgarización. No hallo ningún otro sirva más para universalizar un símbolo o para popularizar a una persona. La bandera gualda y roja, dobl emente gloriosa ahora por las heroicas e inmortales hazañas perpetradas por los suyos, bien merece ser divulgada en todas las naciones civilizadas. Como lo merece la efigie de Franco que mañana estará ondeando en todos los pueblos reconquistados.

Los gomígrafos puestos en las cartas y en los sobres, son otros valiosos vehículos de propagación. Con ellos se pueden propalar frases del caudillo máximo y lemas referentes a los nacionalistas.

Los rojos cuidan e impulsan con ahincado empeño su propaganda mendaz y engañadora. Imitémoslos nosotros para dar a conocer en todos los ámbitos del mundo, la verdad de lo que tan digno es de conocer: la magna empresa españolizadora de Franco.

León ICHASO

Dr. ROSATI
DENTISTA
O-Reilly 67 — Tel. A-9422

EL HEROISMO DEL SOLDADO ESPAÑOL - DICE UN EXPERTO INGLES - LO HACE SUPERIOR A LOS DE LAS OTRAS NACIONALIDADES QUE PELEAN EN ESPAÑA

Su valor temerario e ingeniosidad obligan a los técnicos militares de Europa a modificar viejas teorías

El Capitán Brailsford analiza la contienda española y el supuesto número de combatientes de cada bando que toman parte en esta ofensiva, emitiendo su parecer sobre la misma

Por JACK P. REEDE
(Corresponsal especial del DIARIO DE LA MARINA)

LONDRES, Julio 22. (Exclusivo).—El experto militar de la revista del ejército, Cap. N N J. Brails'ord, al referirse a la enconada contienda en los alrededores de Madrid, dice que el soldado español ha dado pruebas de un valor temerario y de una ingeniosidad que obligan a los técnicos militares europeos a modificar sus viejas teorías.

«La gran ofensiva del general Miaja, de acuerdo con el Plan del coronel Rojo, fué una prueba, que todos los interesados en asuntos militares observamos con alto interés» —dice. «Y no tanto porque necesitáramos conocer las ventajas del armamento alemán sobre el francés o ruso o italiano. Sobre esto ya teníamos una idea bastante clara. Lo que necesitábamos saber era si el nuevo ejército español respondería a los elogios que le habían prodigado los corresponsales de la prensa inglesa».

«Dicho ejército se ha formado en plena campaña. Un 40 por 100 de sus elementos han aprendido en la terrible escuela de la experiencia. El otro 60 por ciento es completamente nuevo, y su aprendizaje se ha hecho en la retaguardia, al oído del cañón, al alcance de las bombas. El resultado de la ofensiva ha puesto a prueba ese ejército. Su disciplina se notó en su avance, de acuerdo con el plan del coronel Rojo, contra la carretera de Extremadura. Es cierto que no llegó a su objetivo; pero su conquista de 225 kilómetros cuadrados de territorio defendido, fué suficiente para demostrar que era un ejército formidable».

Valor intrínseco

«La segunda prueba—más difícil que la primera—estaba en la habilidad de ese ejército nuevo para consolidar las posiciones reconquistadas y saberlas defender. En su ofensiva, el ejército de Miaja empleó siete días. En ese tiempo, ocupó seis aldeas en un territorio de 225 kilómetros cuadrados, al Este y Nordeste de Madrid, pero su inhabilidad para llegar a la carretera de Extremadura le costó cara, pues no pudo dividir al ejército del general Franco, y tuvo que sostener una contraofensiva antes de poder descansar.

«Es evidente que Miaja y Rojo contaban con un valor intrínseco; algo más que los nuevos cañones y nuevos aviones que tenían a su disposición. El valor personal de su gente nueva. Es posible que lanzaran en la brecha de Brunete—el punto más adentro del territorio de Franco—unos 20.000 hombres. Su reserva deberá haber sido unos 40.000. Las pérdidas, según todos los datos recogidos de los observadores, han sido por igual: probablemente 2.000 muertos en cada bando y unos 4.000 heridos. Las reservas, sin embargo, llegaron las bajas y la contraofensiva, en la que empeñaron en ese mismo sector, una división italiana de 12.000 hombres, dos divisiones de españoles seguidores del general Franco y una división de moros, fué homérica. Hubo derroche de valor y sagacidad. Durante tres días combatieron los soldados de Franco con tenacidad sin igual y hubo momentos en que marcharon sin retroceder, frente a un fuego cerrado que apenas dejaba un claro por donde entrar. La artillería de largo alcance bombardeaba sin cesar y los aviones redujeron a Brunete a escombros. Pero los milicianos de Miaja se mantuvieron firmes durante tres días, cediendo el primero (Julio 18) la cuesta 163, y el tercero (Julio 20), la cuesta 169. Las pérdidas de los tres días de combate, según los informes más auténticos, montaron a 2.000 muertos del lado atacante, y unos 5.000 heridos. Del lado defensor los muertos llegaron a 1.800 y los heridos a 5.200».

Partes contradictorios

«Ambos mandos transmitieron partes contradictorios, especialmente en lo que se refiere a las pérdidas de aviones de combate. Salamanca dijo que había abatido hasta 140 aviones del Gobierno en los 16 días de ataque y contraataque. Como ésta es la batalla más grande que se ha dado en España, después de la de Guadalajara, por el número de hombres empeñados y la clase de material empleado, es indispensable el sabor el número de aviones que entraron en acción.

«Los informes más auténticos son de que el general Franco llegó a emplear un máximo de 320 aviones de varios tipos en un solo día, y que el Gobierno puso en el aire hasta 230 en un día. El Gobierno dijo que el total de aviones de Franco derribados en 16 días, era de 68. En un solo día, el domingo 18 de julio, el Ministerio de Aviación anunció haber abatido 23 aviones y los partes particulares dijeron que el número era de entre 25 y 28. Es difícil hacer una averiguación fidedigna; pero se me ha dicho que Madrid perdió 19 aviones y que otros siete necesitaron ir a los talleres de Albacete a repararse.

«Los aeródromos de Franco están muy repartidos y los oficiales alemanes no permiten a los observadores el inspeccionarlos; pero es evidente que el número de aviones perdidos por el general Franco fué muy superior al número que sus partes oficiales informaron. Ello se vió en la poca actividad aérea del martes 20. Ese día sólo había «chatos» y «moscas» en el aire y ello facilitó al Gobierno la temeraria defensa de sus líneas de Brunete, porque su aviación pudo atacar sin respuesta las reconcentraciones en la carretera de Extremadura y en Cebreros.

«El saldo de la batalla a los 16 días, es de 4 a 5.00 muertos en cada bando y de 10 a 12.00 heridos; el Gobierno está todavía en posesión de 225 kilómetros cuadrados tomados; pero su posición es precaria y es dudoso que pueda sostenerse en un saliente que forma casi una península rodeada de baterías enemigas. Los tanques grandes—probablemente rusos—han demostrado superioridad sobre los pequeños de los italianos, e igualdad con los mayores de los alemanes. La aviación rusa parece ser todavía más eficaz y de mayor autonomía que la alemana e italiana. El heroismo del soldado español—en un bando u otro—lo hace superior como soldado, a los moros, los italianos y los internacionales que combaten al lado de los milicianos de Madrid».

LUSTRA
MAS LUZ
MENOS CONSUMO
DISTRIBUIDOR
CAMINO ELETRIC
NEPTUNO 85 — TELF. A. 7787.

EXPRESION DE GRATITUD A «FALANGE ESPAÑOLA»

La señora Anunciación Fernández según nos comunica en atenta carta, tiene verdadero interés en hacer público el generoso comportamiento de la Falange Española Tradicionalista de las J. O. N. S., filial de Cuba, con motivo del sensible fallecimiento de su allegado, el falangista señor Abundio del Olmo y Arias.

Así acaba de expresarlo la señora Fernández al señor Gregorio Prendes, delegado de aquella colectividad hispana entre nosotros.

CARECIENDO DE HIERRO, INGLATERRA ESPERA ANSIOSA LOS DETALLES DEL PACTO COMERCIAL ENTRE ESPAÑA Y ALEMANIA

De acaparar Alemania la producción de hierro español, la situación será grave para las industrias inglesas

Sin embargo, en los círculos comerciales ingleses se cree que Franco no se arriesgará a atraerse la enemiga de la G. Bretaña negándole completamente el suministro de hierro

LONDRES, julio 22. (Servicio del «Herald Tribune» y del DIARIO DE LA MARINA).—Los círculos de ingenieros ingleses están esperando ansiosamente detalles del nuevo pacto comercial que Alemania acaba de firmar con el general Franco.

La cuestión que más le interesa es lo que el pacto dice sobre el hierro español. Actualmente hay escasez de hierro no sólo en Alemania, sino también en Inglaterra.

Hasta hace poco, España ha estado suministrando a Inglaterra más cantidad de hierro que cualquiera otra nación. Por ejemplo, durante el año pasado, del millón ochocientas mil toneladas de hierro importado por los puertos del sur de Gales, unas seiscientas mil toneladas procedían de España, especialmente de Asturias.

Desde que comenzó la ofensiva del general Franco contra Bilbao, ningún hierro del norte de España ha llegado a Inglaterra aunque todavía está llegando hierro en bastante cantidad del Marruecos español.

Los expertos dicen que el hierro vasco es de carácter original, teniéndose que construir hornos especiales El grupo de fundiciones Consett y Guest Keen and Nettflords, utilizan exclusivamente este hierro en algunos de sus hornos. Igualmente un número de firmas germanas, notablemente los Krupps. Desde hace algún tiempo, Alemania ha dependido casi exclusivamente del hierro del norte de España.

Desde que surgió la guerra civil, los alemanes no han podido obtener hierro de las regiones antifascistas de España, aunque sí lo han obtenido cada vez en mayores cantidades del Marruecos español y del sur de España.

La interrogación que se alza ahora en la mente de los importadores ingleses es si los alemanes han negociado un convenio con Franco bajo el cual tienen derecho a desquitarse por el tiempo perdido. De ser así será problema de gran gravedad para varias importantes firmas inglesas que están dedicadas ahora a llenar los pedidos del Gobierno en relación con el programa de rearmamento.

No hace mucho, Franco manifestó específicamente que el suministro de hierro a Inglaterra no sería interrumpido. Según se tiene entendido, se refirió particularmente al grupo Orcanera, que es propietario de varias minas entre Bilbao y Santander, y cuya firma está controlada por compañías inglesas de construcciones.

Mientras tanto, se tiene entendido que el general Franco ha dado órdenes para que los civiles ingleses no sean admitidos en el norte de España. Cuando comenzó la guerra civil la mayoría de los empleados ingleses en las minas vascas y austriacas regresaron a Inglaterra. Dos o tres han vuelto de nuevo a España; pero las operaciones en la mayor parte están y han estado en manos españolas. Por lo tanto, se teme aquí que la orden del general Franco de excluir las órdenes provenientes de Inglaterra es deliberada maniobra para hacerle difícil a los ingleses el reanudar las operaciones en las minas de esa región de propiedad inglesa.

Naturalmente, debido a las operaciones militares, todo comercio de hierro en el norte de España se halla en tan gran confusión, que transcurrirá algún tiempo antes de que se normalice la situación. Muchas de las minas cerca de la costa sencillamente cargan barcos en mar abierto, por medio de tendidos aéreos.

El general Franco ha tendido un puente a través del río, al sur de Bilbao, y hay un barco hundido en la desembocadura, siendo casi imposible la entrada de los barcos de cualquier tonelaje a la bahía.

Similarmente uno de los otros puertos mineros, Castro Urdiales, que aún está en manos de los vascos, está tan asediado por las fuerzas franquistas, que toda actividad comercial ha quedado paralizada.

La situación de las minas de hierro españolas ofrece la clave de la nueva manera inexplicable de la ofensiva de Franco contra los vascos. Las partes de España bajo el control franquista son muy pobres en manufacturas, siéndole imperativo a él tener algo que vender en el extranjero para comprar municiones y otros artículos necesarios.

En los círculos comerciales aquí se cree que Franco no arriesgará verse frente al antagonismo de Inglaterra, negándole completamente el suministro de hierro. Además Inglaterra es el único mercado para algunos productos de España nacionalista, especialmente frutas y vino dulce, cuya venta representa una cantidad considerable en libras esterlinas que, debido a la ausencia de control de cambio en Inglaterra, él puede utilizar para pagar sus compras en Italia y Alemania.

Sin embargo, la situación está causando cierta aprensión y mereciendo cuidadosa observación, no sólo de la comunidad financiera, sino de Whitehall.

No fueron los siete puentes de Bilbao los que sufrieron la furia destructora de los rojos al verse obligados por las fuerzas nacionalistas al abandono de la capital de Vizcaya; también cupo la misma suerte al hermoso puente de Begoña, el cual, como el de Deusto, no había sido inaugurado aún.

Por medio del tratado con España, Alemania tendrá garantizadas las materias primas que tanto necesita

Por de pronto, a partir del día primero de Agosto próximo, fecha en que empieza a entrar en vigor el Tratado Comercial, se normalizarán los embarques de hierro español a Alemania

BERLIN, julio 22. Detalles adicionales revelados aquí hoy sobre el nuevo convenio comercial firmado entre Alemania y España nacionalista, confirma de manera rotunda la convicción de que el principal interés del Tercer Reich en el conflicto español es, como el propio Hitler dijo, la cuestión de garantizar las entregas de hierro a Alemania.

Alemania, igual que Inglaterra, tiene grandes intereses en los depósitos de hierro del país vasco, y antes que comenzara la guerra civil hace más de un año, estaba recibiendo continuamente embarques de hierro de esa región. Al surgir la guerra, este suministro fué suspendido o disminuido considerablemente. Ahora los embarques serán reanudados desde agosto primero, día en que entrará en vigencia el tratado de nación más favorecida.

Durante el año que Alemania no ha podido obtener hierro de las tierras vascas, este material fué obtenido en grandes cantidades de Marruecos español.

Alemania espera con un nuevo tratado, obtener las necesarias materias primas para sus industrias. Cobre, pieles, lana y aceite de olivo, serán los principales productos, además del hierro que Alemania importará desde España en el futuro.

Cada nuevo tratado firmado por Alemania representa el mismo problema, a saber, cómo han de ser pagadas las nuevas importaciones cuando el balance comercial sea desfavorable a Alemania. El nuevo convenio con la España nacionalista, igual que todos los convenios preteritos alemanes, está basado sobre un convenio de liquidaciones o compensaciones.

Lo que sucederá cuando más tarde Franco, en caso que sus fuerzas controlen toda España, se vea tentado por ofertas en efectivo metálico de otros países a cambio de sus minerales, es cosa que está por verse. Actualmente el convenio servirá para que Franco pague por medio de exportaciones las deudas contraídas por cuenta de los armamentos alemanes, las que, es lógico pensar, no serán pagadas en unas cuantas semanas.

Este nuevo convenio germano-español-franquista, es también considerado de significación desde el punto de vista de la política internacional, puesto que, como constantemente han repetido los alemanes de responsabilidad, si Alemania tiene ahora todo lo que desea en España, entonces el Tercer Reich deseará naturalmente el fin rápido de la guerra civil española.

Creen que se hace un vuelo misterioso de América a Europa

Otro barco informa haber visto las luces indicando la posición del aeroplano

NUEVA YORK, julio 22. (AP.)—La «Radio Marine Corporation» informa haber recogido un mensaje cursado por el vapor «Scan Mail», que parece confirmar las noticias circulantes de que un avión desconocido, realiza en estos momentos un vuelo sobre el Atlántico, en dirección a Europa; el referido buque, que dió al aire el primer mensaje sobre este asunto anoche, trasmitió otro hoy diciendo que el vapor inglés «Coryton», que iba de Pensacola a Glasgow, comunicaba que había visto las luces de posición de la aeronave. El vapor «Queen of Bermuda», de la línea de Furness, al medio día, que se hallaba a 175 millas de la costa de Bermuda, radiotelegrafiaba que al mediodía el aparato misterioso volaba sobre el trasatlántico. Se cree, sin embargo, que el avión a que se refiere este despacho es el Ohpper de la Panamerican.

El «Scan Mail», había comunicado anoche que un vapor, que supone fuera el mercante inglés, «Ranee», había visto y sentido el zumbido del aparato a 500 millas al levante del Cabo Race, en la isla de Terranova; más tarde se dijo que el «Ranee» se encuentra en las Antillas.

Los aeropuertos no tienen noticias de que ningún aviador haya salido en vuelo para Europa; solamente se sabe que en Edmonton, Alberta, en la parte occidental del Canadá, hay 500 galones de gasolina y 45 de aceite a disposición del aviador rumano, Príncipe Constantino de Cantacuzeno, que anunció que próximamente haría un vuelo alrededor del mundo. Pero Edmonton dista mucho del Atlántico.

Lleve a las regatas de Varadero un
Jantzen
que modela su figura en graciosa y elegante silueta.

LA MODERNA POESIA
Departamento Sport.
Obispo 135

En Francia esperan una solución de la cuestión española

Creen que Alemania se ha negado a prestar a España una ayuda más importante

PARIS, julio 22. (H.T.) DIARIO.—Aunque se considera grave el nuevo «deadlock» en Londres sobre la proposición inglesa en la cuestión de no intervención española, los círculos oficiales galos parecen tener confianza en que se podrá encontrar una solución al asunto.

Este leve pero persistente optimismo, está basado en los informes llegados aquí desde Berlín, los que indican que a diferencia de Italia, Alemania ha decidido proceder cautelosamente y no comprometerse demasiado en la cuestión española.

La esencia de estos despachos de Berlín, que son considerados veraces por el Quai d-Orsay, es que el Premier Mussolini envió recientemente unas proposiciones a Hitler, sugiriendo una mayor intervención en España para asegurar la rápida victoria de Franco. El dictador italo sugirió el envío de nuevas tropas, de las cuales Italia enviaría dos tercios y Alemania uno. Hitler, aconsejado por el Estado Mayor del Ejército germano, se negó rotundamente. El plan sugerido por Mussolini comprendía una «división» de riqueza mineral española entre Italia y Alemania.

Aunque los detalles revelados hoy en «L-Oeuvre», por Genevieve Tabouis, pueden o no ser exactos, hay razones para creer que está en lo cierto en sus puntos esenciales, es decir, que Alemania por lo menos por ahora, se ha negado a unirse a Italia en una intervención más directa en España. Este hecho alienta a los círculos del Gobierno francés a creer que el «deadlock» de Londres sobre el reconocimiento de derechos de beligerancia a Franco y la evacuación de voluntarios, será después de todo vencido.

Los esfuerzos de las tropas rojas para reconquistar a Villafranca del Castillo culminaron en el fracaso

No sólo se trata de una posición eje en el sector de la Sierra, sino que es de gran valor para los rojos, los que, conquistándola, podrían ensanchar fácilmente el saliente

MADRID, Julio 22, (HT.)—Los rojos han reanudado sus esfuerzos para apoderarse de Villafranca del Castillo, aunque sin resultado favorable.

Villafranca del Castillo está poderosamente fortificada por los nacionalistas, pero es una posición de gran valor para los rojos, los que, conquistándola podrían ensanchar su saliente. Además ese pueblo es una posición eje en el sector de la sierra. Los mayores combates de ayer ocurrieron en campo abierto. Las fuerzas marxistas trataron desesperadamente de apoderarse de la pequeña colina al este de Villanueva de la Cañada, tomada por Franco el día anterior. En dos ocasiones la infantería roja llegó casi a la cumbre de la colina, pero en ambas fué rechazada por el enemigo y al cerrar la noche éste la conservaba en su poder.

Autorizados informadores aseguran que el general Franco ha enviado con premura nuevos refuerzos moros. Los últimos días han sido los moros quienes han llevado sobre sí el peso de la lucha. Fueron ellos los que mantuvieron a Quijorna cuatro días en poder nacionalista ante el embate de las fuerzas rojas. Aparte de un grupo, de técnicos, no se han visto italianos o alemanes en el sector de la sierra.

Los observadores del Gobierno rojo, examinando las tácticas franquistas de los últimos días, desde que se inició su gran contraofensiva el pasado domingo, creen que aquéllos pusieron en práctica un nuevo plan táctico, pues han abandonado su plan de destrozar las líneas rojas y se preparan a luchar lentamente contra ellos quitándoles terreno pulgada por pulgada, es decir la misma táctica que tan buen resultado les dió en su victoriosa campaña contra Bilbao. Esto exige que se hagan terribles bombardeos, tanto aéreos como de artillería, contra determinada posición roja, y cuando ésta está casi destrozada, envían tropas contra ella a tomarla con un mínimo de bajas atacantes. Tácticas semejantes han sido usadas en los últimos días y fué así como lograron capturar la colina al este de Villanueva de la Cañada.

MANUAL PARA LOS EXAMENES DE FUNCIONARIOS Y EMPLEADOS PUBLICOS
SEGUNDO GRADO
por el Dr. ISIDRO PEREZ MARTINEZ.

El Manual más completo, sencillo, claro y conciso que se ha publicado hasta el que en pocos días puede prepararse cualquier empleado o funcionario para los exámenes de SEGUNDO GRADO.

En este Temario o Manual no sólo se contestan ampliamente todas las preguntas que comprende el programa de examen, sino que se hace con un sentido pedagógico y por consiguiente su contenido puede fácilmente ser asimilado por cualquier inteligencia y en muy poco tiempo.

EL MANUAL DE EXAMEN PARA EL SEGUNDO GRADO comprende las respuestas sobre Aritmética, Geografía general de Cuba y especial de cada una de sus Provincias, Historia de Cuba y todo lo relacionado con la capacidad y organización administrativa.

SI DESEA TRIUNFAR EN LOS EXAMENES PARA EMPLEADOS Y FUNCIONARIOS PUBLICOS, PREPARESE ESTUDIANDO POR LOS MANUALES DEL DR. ISIDRO PEREZ MARTINEZ.

Precio del Manual para SEGUNDO GRADO compuesto de 280 páginas, rústica . . . . . $ 1.00
Precio del Manual para el PRIMER GRADO 0.50

Próximamente pondremos a la venta el Manual para el Tercer Grado.

LABORATORIO PRACTICO
Manual de análisis clínicos para médicos y estudiantes
por los Dres. JOSE G. BASNUEVO, VICENTE ANIDO Y RENZO SUTTER

Obra eminentemente práctica en la que están recopilados los métodos más modernos para los análisis clínicos en el diagnóstico de la sífilis, del cáncer, del embarazo, de la tuberculosis, de la rabia, etc. etc, así como los métodos para los análisis de la sangre y de la orina.

Aunque muchas de las técnicas expuestas son tomadas de autores extranjeros que se publican por primera vez en castellano, también contiene muchas experimentadas por los autores y las de los Profesores Cárdenas-Schutte Hernández López, Recio-Nodarse Chediak, Suquet-Fernández, Embil-García Hernández, Sellek-Frade, Kouri y otros, resultando una guía utilísima para las investigaciones clínicas por medio del laboratorio.

Edición ilustrada con 112 figuras en negro y 7 láminas en colores.
1 tomo de más de 500 páginas, impreso en papel cromo y encuadernado en tela . . . . . $ 5.00

Lecciones de ingreso a la Escuela Profesional de Comercio de la Habana
por el Prof. Roberto Aguilar Flores
con un prólogo del Dr. R. Ruguet

En esta obra se desarrollan todos y cada uno de los tópicos que comprende el Programa vigente para el ingreso en la Escuela Profesional de Comercio de la Habana, con gran claridad y sencillez.

Con la obra del Prof. Agullar Flores, el aspirante a ingresar en la Escuela Profesional de Comercio tiene un texto que responde íntegramente al Programa y aprendidas sus lecciones, podrá ingresar sin dificultad alguna en dicha Escuela.

1 tomo en 4o. encuadernado . . . . . $ 2.50

Lecciones para el ingreso en la Segunda Enseñanza
por el Dr. Isidro Pérez Martínez

Libro imprescindible para todos aquellos que habiendo cursado la enseñanza elemental, deseen prepararse para el ingreso en los Institutos de Segunda Enseñanza.

En un sólo volumen están recopiladas todas las materias, contestando a todas las lecciones de acuerdo con los actuales programas, pudiendo los alumnos prepararse por si solos y en muy poco tiempo para el ingreso en la Segunda Enseñanza.

4a. edición perfectamente corregida e ilustrada en la parte de Geografía con varios mapas en colores.

1 voluminoso tomo en 4o. encuadernado . . . . . $ 3.00

La Moderna Poesía.
Obispo 135. — Apartado 605
Habana.

Librería Cervantes
Av. Italia 62. Apartado 1115

Del Momento Nacionalista Español

Esta propaganda que dirige el Dr. Francisco J. Almodóvar, se radia todos los días por las emisoras CMCD, (onda larga, 950 kc.) y COCD, (onda corta, 6.130 kc.), ambas de «La Voz del Aire». Radiodifusión auspiciada por el Comité Nacionalista Español. Oficinas: Altos del Banco del Comercio, por Obrapía. Teléfono: M-9086. Apartado de Correos Nº 2574.

Audición de la mañana: de 1:00 p. m. a 1:30 p. m., que se dirige en particular a los oyentes del interior de la República.

Audición de la noche: de 8:45 p. m. a 9:00 p.m., la cual se dedica especialmente a los radio-escuchas de la capital.

ASPECTOS DE LA CAIDA DE BILBAO

Traemos a esta columna un editorial muy significativo de un periódico lusitano, para que puedan nuestros lectores apreciar debidamente la labor informativa de ciertos sectores de la prensa y sacar las consecuencias pertinentes:

«La política internacional adquirió una nueva y febril actividad con la entrada de las tropas nacionalistas en la capital de Vizcaya. Bilbao no pudo ser defendida eficazmente por las tropas del católico Aguirre, estrechamente aliado a los bolcheviques de Valencia, en una amalgama de tal suerte sacrílega que llega a espantar que haya habido en el mundo religioso quien lo haya considerado correcto o legítimo.

Si hay alianzas que deshonran, la de los católicos vascos con las bandas de asesinos de Prieto y González Peña pertenece a ese número. La alianza se consumó para hacer valer un separatismo que los partidarios de la unidad española no podían aceptar. Realizóse para hacer correr ríos de sangre y conducir a la más espantosa miseria a millares de inocentes que con la vida pagaron el crimen de no querer ser ciudadanos rusos. Llevóse a cabo, en una extraña e incomprensible confusión de odio, sangre y estupidez, el éxodo infame hacia Rusia de millares de criaturas, arrancadas a sus padres como si fuese ganado humano.

Al final ocurrió lo que estaba escrito. La capital de Vizcaya cayó después de días y días de horribles combates y de haber sido sistemáticamente incendiadas todas las poblaciones que los rojos veíanse precisados a abandonar. El comunismo de Stalin lo organiza todo, hasta la destrucción y la muerte. Lo que sus hordas armadas no pueden mantener, es reducido a cenizas. Aquellos a quienes sus doctrinas no pueden contaminar ni convencer, son implacablemente eliminados. Ejemplos: Guernica y Durango; las víctimas sacrificadas a la venganza impotente de Aguirre en las prisiones de Bilbao y en los buques-cárceles, fondeados en los puertos vizcaínos.

Mas, no todas las naciones de Europa aseguraban la caída fatal de la capital de Vizcaya. Si así no fuese, otras hubiesen sido las actitudes internacionales que a cubierto de sospechosos humanismos suministraron a los vascos todo cuanto les era preciso para oponer a los ejércitos nacionalistas una resistencia tan eficaz cuanto posible. Para los incrédulos, la desilusión debe haber sido profunda y dolorosa. Malos psicólogos, no supieron arrancar al pasado las lecciones necesarias que los habilitase a leer en el futuro. No vieron o no quisieron ver que el ejército libertador, habiendo partido de la nada, adquirió una potencia tal que en todas partes se ha revelado invencible.

Obcecados por una parcialidad lindante en la ceguera, no vieron ni parecen dispuestos a ver aún hoy la serie de realidades creadas por las tropas de Franco. Rehusan aceptar como indiscutibles sus victorias, y no ven que todas sus conquistas son inexorablemente mantenidas, y que la porción de territorio reconquistado se acrecienta todos los días sin retroceder un solo paso. Dan fe, los rojos, a los comunicados de Valencia, escandalosamente mentirosos. Son, los tales comunicados, para los comunistas y comunizantes de todo el mundo los únicos mensajeros de la verdad, y no falta quien dirija a los periódicos que no los publican las más acerbas censuras, como si un órgano de opinión pública, dueño de sus actos, pudiese conscientemente inducir a sus lectores al error, forzándolos a digerir, como auténticas las noticias de acontecimientos inventados por imaginaciones exacerbadas casi hasta el delirio.

Un periódico no puede hacerse eco de todas las falsedades suministradas por las agencias de información. Y esa es la razón porque «O Seculo» no colabora ni colaborará nunca en la campaña de patrañas con que los rojos de Valencia quieren enmascarar sus constantes y sucesivas derrotas. Estas acaban de ser acrecentadas con la toma de Bilbao, como lo habrá de ser mañana con la de Santander, la de Gijón y la de toda la zona española todavía en poder de los rusos.

La victoria definitiva de Franco, empieza a ser considerada como indiscutible por los mismos que antes lo dudaban. No serán, por cierto, las mentiras groserísimas de Miaja quienes la eviten. En España hay intereses extranjeros que no quieren verse supeditados ni suplantados por otros más recientes. Se va aproximando la hora de que en el caso español manden sólo las realidades. Y esas realidades no son favorables a los que en vez de un régimen de moralidad y de patriotismo preferían ver en España una especie de democracia rusa, anegada en sangre e ignominia».

Como dijimos al principio, hay periodistas razonables y los hay hostiles a la verdad. Las mentiras de los últimos son tan pueriles que sólo el transcurso de unas horas basta a veces para poner en evidencia su pobre imaginación, su sectarismo y su falacia. Las mentiras agradables serán muy agradables, pero son mentiras.

Y no añadimos comentario alguno de nuestra cosecha.—F. J. A.

LOS RESTOS DE MARCONI

ROMA julio 22 (AP).—Los restos de Guillermo Marconi yacen hoy expuestos en la basílica de Santa María de los Angeles de donde serán transportados a Bologna ciudad en la cual preparan para él un mausoleo.

Todas las autoridades han rendido homenaje al inventor mientras sus discípulos continúan haciendo experimentos con los últimos datos obtenidos por el glorioso ingeniero.

M.E.C.D. 2016

SERAN HOY POR LA MAÑANA LAS REGATAS DE 150 LIBRAS, EN VARADERO

VEDADO Y EL HERSHEY; FORTUNA Y EL ADC, TIENEN DOS ENCUENTROS MUY IMPORTANTES

DESDE EL BULL PEN

(Por PEDRO GALIANA)

Los triunfos de Jorge Comellas tienen más importancia que la que algunos fanáticos le dan.—Debe ascender de Liga el próximo año.—Los Cardenales harán su entrenamiento en St. Petersburgh, con los Yankees, en 1938.—Comentarios

Jorge Comellas ha logrado ya 14 triunfos consecutivos en el circuito basebolero donde trabaja... El cubanito ha impuesto sus lanzamientos en el Salisbury, y hasta el presente no ha experimentado una mala decisión... A pesar de esto, empero, muchos aficionados no quieren darle crédito a su labor... Y, es que el cubano es así... Hostil contra los suyos, y masa suave para los extranjeros... Si en lugar de ser Comellas, el cable nos hubiese hablado de los éxitos continuados de «un tal Smith», tenemos la completa seguridad de que muchos comentarían la posibilidad de su ascenso al Big Show, y más de cuatro hubiesen comentado ya: «Ahorita los Yankees envían a uno de sus scouts para contratarle»... Y los partidarios del San Luis, del Boston, del Brooklyn, del Cinci y del Chicago «se fajarían entre sí» por darle por contratado para sus filas... Pero, Comellas es cubano... Y los que le vieron trabajar infinidad de veces como aficionado, pitcheando del club Regla, en la Liga Nacional de Amateurs, no conciben que el muchacho, que es un niño todavía, pueda haber mejorado lo suficiente para imponerse en el base ball... Nosotros respetamos siempre la opinión de todo el mundo —en esperanza de que después respeten la nuestra, desde luego— y desde aquí nos permitimos recordar esto: CATORCE TRIUNFOS SEGUIDOS son catorce éxitos aquí y en España, y aun cosechados entre amateurs tienen importancia extraordinaria... Por eso creemos sinceramente que la labor de Comellas merece todos los honores, y alentamos la esperanza de que estos éxitos se transformen en un merecido ascenso para el futuro... Ayer recibimos un diario donde aparecía incluído el record de Jorge... Helo aquí:

..El pitcher Comellas, del Salisbury tiene: Innings pitcheados, 129; hits, 90; bases por bolas, 41; struck outs, 134; juegos completos, 10; ganados, 14; perdidos 0, average, 1000.

Fermín Guerra, incidentalmente, está sosteniendo un batting average de .250 en el Salisbury, siendo el líder de jonrones de la Liga con 12 batazos en su haber... Sobre su hitting, dicen los periódicos de Salisbury: «Guerra está bateando terriblemente, pero, produce muchas líneas a las manos, por eso su batting-average no es más alto»...

Los New Yorks Yankees no han sido conquistados hasta el presente por el famoso Bob Feller, del Cleveland... Desde que el muchacho debutó en el Big Show, en septiembre de 1936 al presente, los neoyorquinos se han enfrentado tres veces con él y el record es: 3 victorias, sin derrotas... El traslado de Spurgeon Chandler al club Newark se veía... Lo mismo que la próxima venta de Johnny Broaca... Chandler tuvo muy buenos días en las primeras semanas de la temporada, pero, el esfuerzo realizado con la sinker ball le ha producido intensos dolores en el brazo y ya no puede pitchear con libertad... McCarthy le ha dado un nuevo chance al novato Kemp Wicker, que estuvo con el team en las últimas semanas de la última season... Wicker es zurdo para lanzar y tiene condiciones, pero, todavía necesita mucho para llegar... Sus últimos records en la Liga Internacional son sorprendentes, empero... Los Yanks son grandes y poderosos, pero, no cabe duda que tienen un buen tanto por ciento de suerte en sus operaciones... De otro modo no se explica que hayan perdido los servicios de un hombre que estaba bateando ferozmente como «Pisa bonito» Selkirk y hayan encontrado otro, mejor aún, en el novel Tommy Henrich... Incidentalmente, Dan Daniels, cronista del «World-Telegram», dice que Henrich era una víctima del complejo de inferioridad... Parece que el verse entre estrellas como Gehrig, Joe Di Maggio, Billy Dickey y Tony Lazzeri le hizo sentirse inferior y por eso pareció caer en un slump cuando el calor hizo su entrada triunfal... Hoy, que tiene que jugar diariamente debido a la lesión de Selkirk, se está haciendo sentir y sus batazos están decidiendo encuentros...

Los Atléticos de Filadelfia se han hecho de los servicios del outfielder Jesse Hill, de los Senadores... (Este es el mismo que jugó en 1935 con los Yankees)... La sustitución de Rogers Honrsby no nos ha extrañado lo más mínimo... La esperábamos desde hacía tiempo, debido a las informaciones que nos habían brindado... Los players del San Luis no estaban rindiendo su mejor esfuerzo... Hacían la resistencia pasiva... Y esto tenía en muy mala posición al San Luis, que está prácticamente descartado del pennant, pese a que aún no hemos llegado a las tres cuartas partes de la temporada... Los Cardenales de San Luis harán el próximo año su entrenamiento en St. Petersburgh, cerca de los New York Yankees, y en el lugar donde solían entrenarse los Braves... Los Yanks, incidentalmente, tienen ya resuelto el problema de la segunda base... Cuando Lazzeri decaiga definitivamente... Gordon, la sensación del Newark, ocupará su lugar... Steve O'Neill será retenido como manager de los Indios de Cleveland... La noticia la da Alva Bradley, presidente del club, que tiene por qué saber las cosas... Joe Di Maggio, de los Yanks, dice que tiene un chance por el champion bate, pero, que prefiere mejor llevarse la corona de los empujadores de carreras...

EN LAS GRANDES LIGAS

RESULTADO DE LOS JUEGOS CELEBRADOS AYER

LIGA NACIONAL

Pittsburgh, 10; Brooklyn, 1.
New York, 6; Cincinnati, 5.
Filadelfia, 7; Chicago, 4.
Boston, 2; San Luis, 0.

LIGA AMERICANA

Cleveland, 5; Filadelfia, 1.
San Luis, 13; New York, 4.
Detroit, 17; Boston, 4.

ESTADO DE LOS CLUBS

LIGA NACIONAL

	G.	P.	Ave
CHICAGO	52	30	.634
New York	52	32	.619
Pittsburgh	44	37	.573
San Luis	42	40	.512
Boston	40	44	.476
Brooklyn	34	46	.425
Cincinnati	32	47	.405
Filadelfia	32	52	.381
Totales	328	328	

LIGA AMERICANA

	G.	P.	Ave.
NEW YORK	55	24	.696
Chicago	50	33	.602
Detroit	48	32	.600
Boston	43	35	.551
Cleveland	40	38	.513
Washington	31	45	.408
San Luis	26	53	.329
Filadelfia	23	56	.291
Totales	316	316	

JUEGOS SEÑALADOS PARA HOY

LIGA NACIONAL

Chicago en New York.
San Luis en Brooklyn.
Cincinnati en Filadelfia.

LIGA AMERICANA

Boston en Cleveland.
New York en Chicago.
Washington en San Luis.
Filadelfia en Detroit, dos.

Si ha perdido usted sus energías, si se siente usted impotente e inútil, adquiera las
PILDORAS TONIFER
Restauran su vitalidad perdida. Le protegen contra el fantasma de la impotencia.
PILDORAS TONIFER
El mejor amigo de los hombres.

DECIDIRAN MAÑANA EL CAMPEONATO DEL "TENNIS-GOLIATH"

Salvador Vicente y Alfredo Alberu celebrarán un gran juego para decidir la corona

Mañana terminará el torneo infantil en opción a la Copa Tennis Goliath y a la corona de campeón de Cuba entre menores de 15 años. Como de costumbre, los courts del Miramar Yacht Club servirán de escenario a esta justa que promete hacer historia «entre los piolos de la raqueta.»

Salvador Vicente y Alfredo Alberu serán los contendientes que disputarán el derecho de ceñirse la simbólica corona de campeón de Cuba.

Analizando las posibilidades de triunfo de acuerdo con el juego y táctica de cada uno, es tan difícil vaticinar ganador que optamos por enmudecer y esperar con paciencia el resultado del match que tanto interés tiene para los fanáticos de este bello deporte por tratarse de futuras luminarias.

Analicemos los contrarios de mañana

Salvador posee un excelente forehand drive que nos recuerda el latigado de Gustavo Vollmer, y un back hand bastante seguro aunque muy débil para atacar; su servicio, muy entregado y sin top-sping, nos luce el departamento más débil y por lo tanto es un handicap pues sabemos la ventaja de poseer un servicio seguro y eficiente que influye tanto en lo moral del jugador.

Alfredito tiene en su constitución, en pro la velocidad, y en contra su delgadez, que sin duda contribuye a que extenúe más pronto y el no tener energías de reserva influye en el decaimiento del juego. Sin embargo, tiene un saque muy seguro y colocado y una derecha que aunque sin gran punch es bastante controlada, y s backhand es mucho más efectivo que el de su oponente. En la net tiene sin duda una ventaja poderosa que si sabe aprovechar le servirá de mucho, pero que si por u nerror no corre a tiempo puede servirle precisamente como el arma más poderosa en su contra.

Ya nuestros lectores tienen una idea del juego y condiciones generales de cada aspirante a campeón de Cuba y pueden hacer sus objeciones y selecciones.

Mañana a las cuatro en punto de la tarde comenzará el match en los courts del Miramar Yacht Club y todos los que lo deseen pueden asistir a este evento que promete ser una lucha terrible entre verdaderos pipiolos de la raqueta, y quedará demostrado que sin ser un profesional Angel Ayala, profesor de Vicente, es más efectivo en sus clases y tácticas de los courts que el amateur y secretario de la F. A. C. de L. T., señor Jorge Sánchez consejero de Alfredo.

VEDADO Y HERSHEY EN UN IMPORTANTE ENCUENTRO EL DOMINGO

Se reanudan pasado mañana, domingo, las actividades de la Liga Nacional de Amateurs en sus dos tradicionales terrenos, celebrándose dos dobles headers de enorme interés, que deben gustar extraordinariamente a los fanáticos.

La máxima atracción del día estará en los campos de Cubanelco Park, donde los teams del Hershey y Vedado sostendrán una formidable lucha por el primer lugar del circuito, pero, eso no quiere decir que los aficionados del Vedado se queden huérfanos de sensación.

Los games anunciados son:
EN VEDADO TENNIS
1:45—Atlético vs. Universidad.
4:00—Cubaneleco vs. Yara.
EN CUBANELECO PARK
1:45—Hershey vs. Vedado.
4:00—Fortuna vs. ADC.
No falte al baseball amateur el domingo.

ENTRE CAZADORES

—Triunfo de Julio Sánchez.
—Tiró el experto Jones.
—Las tiradas del domingo.

Un nuevo éxito para el Cluz de Cazadores del Cerro, la tirada de skeet nocturna, celebrada en la noche del miércoles en opción a la medalla de oro, donada por el Campeón de Regla, Don Fermín Méndez Neira.

Catorce escopetas se reunieron, y entre ellas, una era manipulada por Mr. «Buddy» Jones, el experto norteamericano, que llegó el miércoles por la mañana y permanecerá unos diez días en la Habana, con el fin de enseñar a tirar skeet a los socios que así lo deseen.

«Buddy» Jones no pudo romper más que 42 de 50, quedando en el quinto lugar, pero este tirador está reconocido entre los profesionales, como uno de los primeros, y tiene un record, al decir del Dr. Panchito Méndez Capote de más de 480 platillos consecutivos.

Otra cara advertimos esa noche, y fué la de Antonio Aguilera, el hermano de Leopoldo, que por primera vez según dijeron, tiró skeet. El pichoncito quedó en onceno lugar, con 35 de 50. Y como se advirtió en él soltura muchos decían tener angina cuando oían hablar de que era la primera ocasión que tiraba. De cualquier manera, Antonio Aguilera parece que de seguir tirando, se hará sentir en el Club Lucerista.

A continuación publicamos el resultado de la tirada.

Tiradores.	En	un	posible de 50
Julio Sánchez	25	23	48
Dr. Serafín Quesada	24	23	47
Thorwald Sánchez	24	22	46
Julito Cadenas	23	23	46
«Buddy» Jones	21	21	42
Leopoldo Aguilera	17	23	40
Pedrito Cazabón	18	21	39
Capitán Pablo Cruz	18	21	39
«Elicín» Argüelles	19	19	38
Dr. F. Méndez Capote	20	17	37
Antonio Aguilera	19	16	35
Julio Cadenas, Sr.	16	17	33
«Cutón» Mejer	14	13	27
Sra. Tina Sarrá	07	07	14

Resultó ganador de la justa, uno de los mejores tiradores que en la actualidad hay en el Club de Cazadores del Cerro, el señor Julio Sánchez, quien ha quemado una millonada en cartucho, y con razón puede ganar muchos premios. El señor Julio Sánchez, ganó la semana pasada en una tirada que hubo en Miami.

El domingo se tira en platillos el premio de la «Casa Quintana» y en el tiro de skeet, el de Federico Mejer.

En el range de revólver, se tirará primero con arma corta, por el premio de Méndez y Cía. Será a 25 yardas, con calibre 38 (Camp Perry). Y después se discutirá en rifle el premio de Bebo Herrera y el Dr. Charles Hernández.

Por la tarde, en el tiro de pichón, se optará por el premio de «El Léader», de Benjamín Gabriel, quien nos dijo que a él no lo iba a dejar chiquitico Thorwald Sánchez, y que además de la Copa iba a dar muebles y radios y todo lo que expende en su gran establecimiento.

El sábado al mediodía se celebrará el almuerzo en honor del Dr. Francisco González Roig, el tirador que se cubrió de gloria en Miami.

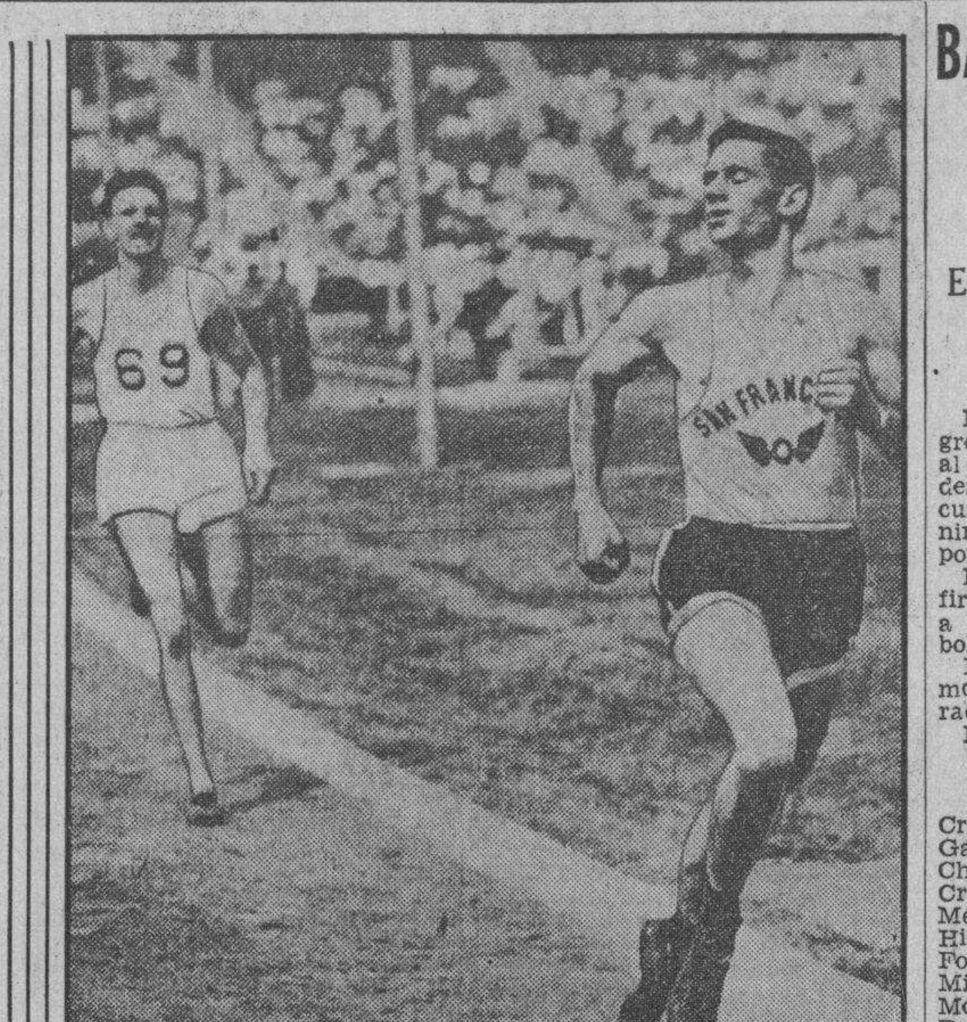

NUEVO CAMPEON Y NUEVO RECORD

Elroy Robinson, del Club Olímpico de San Francisco, ganando la carrera de media milla en el Carnaval obrero internacional de Nueva York. Detrás de él está Howard Berck. Robinson recorrió la distancia en un nuevo record de tiempo: 1:49,6.

LISTAS LAS TRIPULACIONES QUE TOMARAN PARTE EN LAS REGATAS NACIONALES

Parece que el crew de Cienfuegos tiene el mejor chance para ganar la competencia. Mañana se dará la regata de segundas tripulaciones y el domingo tendremos la gran justa especial

(Por RUBEN OTERO)

A medida que se acercan las fechas en que se celebrarán las distintas competencias de remos, así como de natación, es mayor el entusiasmo que se nota en la playa varaderista y ciudad de Cárdenas.

Ya están instalados en Varadero los distintos clubs que van a competir. Los primeros en llegar fueron los atletas del Miramar, después los del Cienfuegos, Casino Deportivo, Vedado Tennis, Habana Yacht Club y Club Naval.

Las regatas de 150 libras

El viernes 23, a las 8 a. m., se llevarán a efecto las regatas de 150 libras, en la que tomarán parte Cienfuegos Yacht Club, Havana Yacht Club y Vedado Tennis Club.

Las tripulaciones están formadas así:

Habana Yacht Club
Stroke: Pedro Mena.
Tres: Armando Pessino.
Dos: Jorge Bernal.
Uno: Eddy Tolón.
Timonel: Valverde.

Vedado Tennis Club
Stroke: Avilés.
Tres: Gamba.
Dos: Criado.
Uno: Crucet.
Timonel: Llano.

Cienfuegos Yacht Club
Stroke: F. Pérez.
Tres: R. Padilla.
Dos: A. Reboredo.
Uno: Jova Pita.
Timonel: A. Fernández.

Sábado 24, segundas tripulaciones y natación

El sábado 24, a las 8 a. m., se llevarán a cabo las regatas de segundas tripulaciones y a las 8.15 las competencias de natación.

Los clubs inscriptos en las regatas de segundas tripulaciones son Cienfuegos Yacht Club, Náutico de Varadero, Club Naval y Habana Yacht Club. En natación competirán Miramar Yacht Club, Casino Deportivo de la Habana, Club Naval y Vedado Tennis Club.

Los coachs: Silveiro, Miranda, Martínez Conill y Smith, practican a sus muchachos sin descanso, para lograr acumular buena cantidad de puntos en las competencias.

Carlitos Hernández cree que sus muchachos saldrán victoriosos

El entusiasta y deportista capitán doctor Carlitos Hernández, que hoy se muestra satisfecho por el triunfo de sus ahijados cienfuegueros, cree que el chance senior lo tienen los boys que representan al Club Naval, y espera verles cruzar la meta victoriosos.

La Casa Antiga y Compañía

La Casa Antiga y Compañía instalará sus potentes amplificadores, marca «Phillips» en la casa-club del Náutico, con una exquisita audición de música mecánica, según nos comunica el entusiasta alcalde de Cárdenas, señor Adolfo Hernández Escalada.

Baile de gala

Como todos los años, el Club Náutico de Varadero que tan dignamente preside el industrial José Fermín Iturrioz, celebrará la víspera de las regatas (el sábado 24) su grandioso baile de gala, que será amenizado por la orquesta «Varadero Jazz», que dirigen Solar y Ortega.

Busto, García y Elgarreste

Raúl Busto, Manolito García y Mario Elgarreste, tienen a su cargo la atención de los visitantes, para con los cuales siempre han observado cortesías mil.

Gustavo Contreras y R. Márquez

El celebrado bar-tender del Náutico, Gustavito Contreras, rey del Alexander, y Ramón Márquez, estarán botando la bola en la barra del Club en estos días de algazara y júbilo.

Rivas y Pons

Nenito Rivas y Santiago Pons, que celebrará su onomástico el día de las regatas, son los más destacados maitres de hotel que tiene dispuestos Adolfo Morgan; y Pepe del Campo estará encargado, como en años anteriores, de la confección de los menús, y ya ello es una máxima garantía.

La copa Arrechabala

Será donada al triunfador en las competencias de 150 libras; es una iniciativa del sportman José Fermín Iturrioz, llevada a cabo por la compañía «José Arrechabala», S. A., destacados fabricantes del ron «Havana Club».

Regatas de la Buena Suerte

El domingo 25, a las 10 a. m., se llevarán a cabo, como en años anteriores, las regatas de la Buena Suerte, con infinidad de trofeos a discutir.

No hay hospedaje

Se hace imposible conseguir alojamiento en Varadero; todos los hoteles y casas de huéspedes se encuentran completamente invadidos por los forasteros que vienen a presenciar las regatas.

Todas las tripulaciones están practicando

Todos los crews están siendo sometidos a rigurosas prácticas finales por sus coachs: Sicre, de la Marina; Aixalá, del Vedado; Estévez, del Varadero; Martínez, del Cienfuegos, y Spuhn, del Habana Yacht Club, se sienten llenos de optimismo y todos creen poder ganar.

Seguiré informando.

HACIENDA CONTRA ACCION, JUGARAN MAÑANA, SABADO

En el segundo turno del programa aparecerán los teams del Acosta y Omnibus Aliados

Una cartelera de interés nos ofrecerá la Liga Social el próximo sábado, en opción a su interesantísimo campeonato de base ball de 1937.

Teniendo por escenario el bello Stadium Galbán Lobo, en Regla, los sociales nos anuncian el siguiente cartel:

A las 2.00 pasado meridiano: Club Deportivo Hacienda vs. Acción Republicana.

A las 4.25: Club Deportivo de Acosta vs. Omnibus Aliados.

Este segundo desafío es el que por lluvia se suspendiera el sábado 19 de junio último.

Aún cuando hacendistas y muchachos de la entidad de la Avenida de Acosta están en la segunda división, ellos esperan iniciar el sábado el come back que los lleve a la primera división a luchar por el pennant del joven circuito. Tratarán, para ello, de imitar el ejemplo del Casino Español de Guanabacoa, el pasado domingo que, no creyendo en enemigos grandes, batieron decisivamente al fuerte equipo del «Luz Caballero', que es uno de los favoritos para ganar la contienda.

La Acción Republicana, por ejemplo no llevará nada ganado el sábado a su encuentro contra el Hacienda. Dos de los más brillantes jugadores republicanos —Pazos y Mesa— han sido suspendidos por dos y un juego, respectivamente, por la Comisión de Base Ball del organismo, debido a que, por exceso de pimienta y amor propio, incurrieron en faltas durante la celebración del memorable encuentro del pasado domingo cntra Omnibus Aliados. Por lo tanto, los hacendistas saben que no tendrán de rivales a estos dos muchachos que son estrellas; muchachos que comprenderán que, a la postre, con actos como los del domingo, sólo consiguen perjudicar a su propio club, que se ve privado de sus servicios en lo más reñido de la contienda, cuando los reglanos, los guagüeros y los artemiseños les están pisando los talones.

Como quiera que los republicanos tienen también el domingo un doble juego en Artemisa contra el Luz Caballero, es seguro que Aranguren reservará a Chelo Beltrán para uno de los dos encuentros dominicales y que el sábado el box republicano será confiado a Cordeiro o a Badell. Hacienda, con casi absoluta seguridad, dependerá de los lanzamientos de Jorge Pernas, que hasta ahora se ha visto precisado a ocupar lugares en el infield

BATEANDO MUCHO LOS TIGRES DEL DETROIT GANAN

En dos innings les hicieron unas 11 carreras a los hurlers del Boston para ganar fácil

DETROIT, julio 22. (AP.)—Los Tigres de Detroit le ganaron la serie al Boston, dos juegos por uno, al descargar un ataque de 19 hits sobre cuatro pitchers del equipo de Cronin para alcanzar una victoria de 17 por 4.

El zurdo Jake Wade se mantuvo firme en el box, limitando el ataque a sólo 6 hits y regaló 10 bases por bolas.

Hank Greenberg bateó su vigésimo-segundo home run de la temporada.

Damos el score a continuación:

BOSTON

	V.	C.	H.	O.	A.	E
Cramer, cf	1	0	0	0	0	0
Gaffke, cf	4	0	2	1	0	0
Chapman, rf	3	2	0	1	0	0
Cronin, ss	1	0	0	2	1	1
Melillo, ss	3	0	1	0	4	0
Higgins, 3b	1	1	0	0	1	0
Foxx, 1b	3	1	1	8	1	0
Mills, lf	3	0	0	2	0	0
McNair, 2b	1	0	0	1	1	0
Doerr, 2b	3	0	0	2	2	0
Desautels, c	2	0	0	6	0	0
Newsom, p	0	0	0	0	0	0
Ostermueller, p	0	0	0	0	0	0
McKain (1)	1	0	0	0	0	0
Thomas, p	1	0	1	0	0	0
Olson, p	2	0	1	1	0	0
Totales	29	4	6	24	10	1

(1)—Bateó por Ostermueller en el 3o.

DETROIT

	V.	C.	H.	O.	A.	E
Fox, rf	5	3	3	4	0	0
Gelbert, ss	5	2	2	4	6	0
Gehringer, 2b	4	3	2	1	6	0
Greenberg, 1b	5	2	2	9	1	0
Walker, lf	4	1	1	1	0	0
York, 3b	5	3	3	0	1	0
Laabs, cf	5	1	1	6	0	0
Bolton, c	5	1	3	2	0	0
Wade, p	5	1	2	0	1	0
Totales	43	17	19	27	15	0

Anotación por entradas:

Boston . . . . . 000 102 100— 4
Detroit . . . . 380 120 12x—17

Sumario:

Empujadores: Greenberg, 5; York, 3; Gehringer, 2; Foxx, 2; Laabs, 2; Fox, 2; Wade, Mills, Higgins, Gelbert. Two base hits: Fox, Wade, H. Greenberg, Bolton, Gaffke, Gelbert. Home runs: Greenberg, York, Gehringer, Laabs, Foxx. Base robada: Chapman. Double plays: Gehringer a Gelbert a Greenberg, 3 Melillo a Doerr a Foxx. Quedados en bases: Boston, 8; Detroit, 5. Bases por bolas: Wade, 10; Ostermueller, 2; Olson, 1. Strike outs: Wade, 2; Newsom, 1; Thomas, 2; Olson, 3. Hits: a Newsom, 6 en 1 y un tercio innings; a Ostermueller, 4 en dos tercios; a Thomas, 2 en 2; a Olson, 7 en 4. Perdió Newsom. Umpires: Summers, Basil y Geisel. Tiempo: 2:12. Concurrencia: 7,500 almas.

LOS CLUBS DE LA ORGANIZACION DEP. SE REUNIRAN HOY

El mitin se efectuará en los salones del «Atenas» y parece ser de gran importancia

Se cita por este medio a las representaciones de las entidades que a continuación se relacionan, para la sesión de carácter extraordinario que se celebrará en el local de la secretaría (planta baja del Club Atenas), hoy, viernes 23, a las 9 de la noche.

En la orden del día figuran asuntos de urgente solución, por lo que se encarece la más puntual asistencia de los señores miembros del Comité Ejecutivo y de los delegados señores Bernabé Cartaya y Ramón Cabrera Torres.

Habana, julio 21 de 1937.

Entidades que se citan

Club Atenas.
Antilla Sport Club.
Sociedad Jóvenes del Vals.
Club Deportivo La Fe.
Centro Progreso de Guanabacoa.
Sociedad Unión Fraternal.
Magnetic Sport Club.
Club Artístico Cultural.
Bella Unión de Güines.

Angel Suárez Rocabruna,
Secretario general.

La segunda convocatoria será a las nueve y media p. m.

Actividades de la organización

Todos los jueves, a las 9 p. m., competencias de boxeo. Campeonato de 1937. Campo de sports del Club Atenas, Apodaca y Economía.

Todos los domingos, a la 1.30: juegos de base ball. Campeonato de 1937. Campo Deportivo «Víctor Muñoz».

Programa para el domingo 25: Primer juego: Unión Fraternal vs. Antilla.

Segundo juego: Bella Unión de Güines vs. Artístico Cultural.

CON WYATT EN EL BOX TRIUNFARON AYER LOS INDIOS DE CLEVELAND

CLEVELAND, julio 22. (AP.)—John Whitlow Wyatt, ayudado por los jonrones número 22 y 23 de Hal Trosky, pitcheó un match de cuatro hits para obtener un triunfo de 5 por 1 sobre los Atléticos de Filadelfia, en su primera salida oficial como pitcher del Cleveland.

El hombre silencioso de Georgia limitó el ataque de los Mackmen a un solo batazo convincente, el home run de Wally Moses del sexto inning.

		C.	H.	E.
Filadelfia	000 001 000—	1	4	1
Cleveland	010 111 10x—	5	8	0

Baterías: Smith y Brucker, por el Filadelfia; Wyatt y Pytlak, por el Cleveland.

FEDERICO Y EPIFANIO, EN HABANA-MADRID, CONTRA MONTES MENOR Y CARLOS

En el tercero habrá gran lucha entre Pascau y Uria y Manjarres y Azpietía. Sábado y domingo funciones corridas. Los pa

JABEANDO

—Coego está con «Hilario».
—Los éxitos de Martínez.
—Rapidez, está optimista.

Joe Coego, el campeón de los pesos ligeros, ha vuelto a ponerse en manos de su antiguo preparador, «Hilario». Con esto queremos decir que los partidarios de Rebollar no deben andarse haciendo ilusiones porque muy bien pudieran morir de desengaño.

«Hilario» sabe un rato largo de estas cuestiones del ring, conoce los secretos del boxeo, y sabe del pie que cojean todos nuestros pugilistas. De manera que Antonio Coego está ya preparándose para discutir su faja con el aspirante Ramón Rebollar, y cuando llegue la pelea, será cuestión de hilar muy fino.

Que la cosa no va a resultar muy fácil para el aspirante, como andan propalando los que juzgan ese próximo encuentro a través del resultado del muchacho de Manolo Fernández contra Chocolate Pinareño.

Luis de J. Martínez, el organizador del Campeonato de boxeo amateurs de la Organización Deportiva, está triunfando en toda la línea. Las peleas de los miércoles en el colosal ring del Club Atenas, resultan interesantísimas Y el entusiasmo de los aficionados llega ya al rojo vivo, por eso que ayer pidiéramos un par de policías para poner orden, porque de lo contrario, una noche cualquiera se convierte el ... de Zulueta y Apodaca en un cam... de Agramante.

Una función con un programa ... sal presentan esta noche en la B... nera del Habana-Madrid, Rami... Comesaña.

Van a una gran lucha en el par... estelar, Federico y Epifanio, co... Montes menor y Carlos.

Los cuatro están muy bien de ... go, pues el Maestro Epifanio te... que jugar todo lo que sabe para ... no lo derrote Carlos, que está he... un toro en la zaga.

Y por la parte de los cuadros ... gres, Federico le dará la batalla ... dre al «guajirito» Montes meno... niño de la velocidad en el ataque ... de los saques rápidos.

Y en el tercero, también hay ... estelar tomando parte Pascau y U... contra Manjarres y Azpeitia.

Para mañana sábado y el domingo ... se están preparando grandes fu... nes corridas.

HABANA-MADRID

Programa para la función de ... noche a las ocho y media.

PRIMER PARTIDO, a 25 tan... Vales e Izaguirre, blancos, co... Salvador y Rementería, azules. A... car los primeros del 14 y los segu... del 14 y medio.

PRIMERA QUINIELA, a 6 tan... Vales, Izaguirre, Salvador, Reme... ría, Montes menor y Federico.

SEGUNDO PARTIDO, a 30 tan... Federico y Epifanio, blancos, co... Montes menor y Carlos, azules. A... car ambos del cuadro 14 y medio.

SEGUNDA QUINIELA, a 6 tan... Epifanio, Carlos, Pascau, Uria, Ma... jarres y Azpeitia.

TERCER PARTIDO, a 30 tan... Pascau y Uria, blancos, contra M... jarres y Azpeitia, azules. A sacar ... bos del cuadro 14 y medio.

Mañana sábado y el domingo, gr... des funciones corridas.

SE EFECTUARA HOY VIERNES LA REGATA DE SEGUNDONES DE CIENTO CINCUENTA LBS.

Los shells seniors han terminado ya sus pruebas en la Playa Azul. Hoy viernes tendrán lugar las regatas de 150 libras. Mañana será la natación y la justa de Segundas Tripulaciones

Ya Varadero está abarrotado de público y francamente, no sabemos donde va a meterse tanta gente que piensa ir a la playa más linda de Cuba.

Las Regatas Nacionales de este año han despertado un interés inmenso por el número de contendientes que medirán sus fuerzas en las competencias de natación, remos y de botes motores.

Realmente el programa social y deportivo reúne aliciente para todos los gastos.

Todavía faltan por arribar a Varadero legiones de personas y sin embargo, las noticias que tenemos son impresionantes en grado sumo.

Hoy por la mañana se espera que abra el programa las regatas de 150 libras donde creemos que la tripulación del Cienfuegos Yacht triunfará fácilmente.

Pérez, Padilla, junior, Reboredo y Jova Pita, forman un cuadro muy respetable para el grupo de crews rivales que saldrán a competir con ellos.

Vedado y Habana Yacht Club lucen bastante parejos en esta regata.

Los Ases del Músculo tienen en su bote casi la misma troupée que remó en Revienta Cordeles, con la diferencia de que en el stroke no figura el popular «Búffalo» Giquel.

La ausencia de Giquel, permitirá a Pessino defenderse mucho mejor y poder llegar a la meta con la caja del aire en condiciones.

Tennistas y yatistas volverán a enfrentarse nuevamente casi en igualdad de condiciones.

Remó Prieto

El crew de Julito Argüelles remó ayer por la mañana en las aguas cardenenses y para alegría de los marinos apareció en el stroke Pichincha Prieto quien acaba de sufrir una intoxicación alimenticia.

Los marinos hicieron meta, negociando la distancia en 5 minutos, 23 segundos, que resulta el mejor tiempo hecho esta temporada por tripulación alguna en Varadero.

Con esto va confirmándose nuestro vaticinio referente a dar por favorito, a principios de semana, al bote que dirige Julito Argüelles.

Los muchachos del Club Naval deben ganar la competencia del domingo, por constituir un cuadro verdaderamente formidable.

Como que en esto de emitir opiniones la pasión no juega con nosotros, ya hace días que dijimos que el shell «Coronel González» pasaría primero la meta.

Por algo en las regatas juniors de Cienfuegos, dimos a los muchachos de Fructuoso Martínez ganadores.

Spuhn en sus trece

Parece que Fred Spuhn todavía no sabe qué bote va a mandar a la lid de combate el domingo en representación del aristocrático Habana Yacht Club.

Ha sido una lástima el parpadeo del mentor de Yale, pues el squad de los Ases del Músculo cuenta con material para triunfar o por lo menos para batirse palmo a palmo con los líders.

Ojalá Spuhn acabe de decidir el bote que represente al club de Playa de Marianao quite el mal ... que ha causado entre los yat... los cambios habidos con tanta ... cuencia a unos escasos días de las regatas.

Si el Habana Yacht Club llega a ganar, sería prodigioso que con el ... ra y encoge que se trae el yankee ... prendiera el domingo.

El Patria en Varadero

Se encuentra anclado frente al club Náutico de Varadero el buque de ... tra Marina de Guerra Constitucional que llevó hasta los predios cardenenses las canoas de los clubs habaneros y altos oficiales de la armada.

Buen tiempo

Los expertos en cuestiones astrológicas predicen que el domingo habrá buen tiempo en la Playa Azul.

De resultar efectivo el augurio, ... mar se presentará como un plato ... nada tiene de particular que el ganador rompa el record de los 5 minutos 17 segundos, impuesto por el Habana Yach Club en 1930.

Las regatas del sábado

El sábado por la mañana, antes de las justas de natación, se efectuará la regata de segundas tripulaciones que es casi seguro la gane el ... del Habana Yacht Club.

Los cienfuegueros no están muy seguros de competir aquí.

Desde Cárdenas

CARDENAS, julio 22. 10.55 a. m. DIARIO, Habana. Cardenas y Varadero se hallan ya en pleno bullicio con motivo de las Regatas Nacionales en la Playa Azul el domingo. Ni en la ciudad ni en la playa hay ya alojamiento, la atracción de la noche del sábado será los dos grandes bailes del Casino Español y Club Náutico que durarán hasta el amanecer.

El programa de los actos y festejos patrocinados por el Comité Nacional de Regatas y Club Náutico Varadero que tendrá efectos los días 24 y 25 de julio de 1937 en Varadero. Día 24 sábado de 7 a 9 de la mañana llegarán a Varadero los yatchs competidores por la copa Carlos F. Carbonell desde la playa de Marianao hasta frente a la casa Club del Náutico Varadero. 8 a. m. regatas de remos de 150 libras convocadas por el Club Náutico Varadero, premio copa Arechabala, 9 de la mañana regatas nacionales de natación para seniors premios los instituídos por ley del Congreso de 14 de junio de 1918. A las 8.30 de la mañana regatas de remos de segundas tripulaciones, premio copa Gobernador Provincial de Matanzas, se efectuarán frente a la playa Norte de Varadero en canoas de cuatro remos y timonel tipo shell de libre construcción. 10 p. distancia a recorrer 1500 metros. 10 p. m. baile tradicional en la casa Club del Nátuico. Día 25: 8.30 a. m. regatas Nacionales de Remos en opción a la copa Cuba. Se efectuarán frente a la playa Norte de Varadero en canoas de cuatro remos y timonel, tipo shell de libre construcción, distancia a recorrer 1500 metros, además de premio al primer lugar habrá un premio consistente en la Copa Municipal donada por el Alcalde y Concejales para el segundo lugar.. A las 10.30 de la mañana regatas de la buena suerte, categoría abierta para cualquier clase de embarcación, recorrido diez millas. Con trofeos club Rotario de Cárdenas. Copa Ron Bacardí, Propietarios de Varaderos, Jabón Candado, Luis del Valle y directiva del Club Náutico. 3.30 p. m. gran matinée con entrega de los trofeos a los triunfadores en las distintas competencias.

González Bacallao,
Corresponsal.

MIAMI HABLA DE NUESTRO BOXEO. Y SU NUEVO AUGE

En «The Florida Referée» elogian sin reservas la actuación del Comandante Mariné

En su número más reciente, «The Florida Referee», la popular publicación deportiva de la ciudad de Miami, se ocupa del boxeo cubano en los siguientes términos:

El boxeo cubano ha venido al frente

«Amando los deportes, los visitantes cubanos del área de Miami expresan continuamente su entusiasmo por el camino que el boxeo y otros sports han tomado en su tierra nativa. El boxeo, particularmente, ha mostrado un rápido progreso desde que Jaime Mariné, comandante de las Fuerzas Armadas, ha sido nombrado presidente de la Comisión Nacional de Boxeo y Luchas.

»Durante los cortos cinco meses que él lleva desempeñando la posición, el boxeo ha cobrado tal preponderancia y despertado tal entusiasmo, que muy pronto Cuba va a ser la Meca del Pugilismo.

»Mientras Mariné ha sido el más activo en la nueva Comisión, en su empeño de poner a la par o más alto en su marca, lo han ayudado perfectamente Mike Castro, Juan Campión y César Sánchez, haciendo entre todos que los bouts cubanos adquieran fama por la limpieza de los mismos y la justicia de las decisiones».

CAMISAS
VITI
DURAN SIGLOS

M.E.C.D. 2016

GANARON LOS NEW YORK GIGANTES Y PERDIERON LOS CHICAGO CUBS

EL TEAM DE LA MARINA ESTA AHORA A MEDIO JUEGO DEL PRIMER LUGAR EN EL CAMPEONATO

AMATEUR ACES!

TIPS DE AQUI Y DE ALLA!..

Por DAN

Si es usted fanático de la Playa de Marianao, es conveniente que sepa que esta semana no tiene necesidad de romper su schedule para enterarse temprano del resultado de las grandes regatas nacionales que se ofrecerán en Varadero... Y es más, vale la pena quedarse en la Habana para presenciar los distintos shows que nos prepara el incansable César Cano... Todo está perfectamente arreglado, y el domingo se sabrá el resultado de las regatas en la misma Playa, a las nueve y media de la mañana... Por hilo directo vendrá la noticia desde Varadero, tan pronto se terminen las competencias, y los asistentes a la Playa la recibirán a través del magna voz del Balneario... Esto representa un bonito esfuerzo de Cano, que han de aceptar gustosos todos los bañistas... Otra cosa, en horas de la mañana se darán otros shows especiales... Desde las ocho y media a las once se jugarán los partidos de hand ball del campeonato oficial... Después se ofrecerán distintas exhibiciones de boxeo, por los púgiles mexicanos que nos visitan y a las dos de la tarde se dará en el ring de baile una linda exhibición de las patinadoras americanas que se encuentran en la ciudad, y que han desfilado ya por los escenarios del Nacional y Martí... Bañistas de la Playa serán invitados a tomar parte en este show, que será amenizado por la orquesta del Casino.

La Playa, incidentalmente, prepara un fin de verano interesantísimo... Posiblemente mejor de lo que usted pueda imaginar... Los martes, jueves y sábado, desde el primero de agosto al 30 de septiembre, habrá una serie de concursos interesantes con regalos de trusas, pelotas, bombones y billetes para las señoras, hombres y niños... La Playa será abierta por la noche tres veces a la semana, a fin de que el público tenga un lugar bueno donde pasar las noches de calor, y el treinta de septiembre se celebrará una gran fiesta nocturna en la cual se llevará a cabo un concurso de bellezas, con premios de 100, 50 y 10 pesos, para las triunfadoras.

Manolo Lara, de la firma encargada de la pelota VIVA, salió ayer oficialmente para New York vía Miami... También embarcó Young Liederman (Longinos Santos) y su distinguida señora... Observen a Manolo Díaz, y a Fernando del Castillo en las justas de Varadero!!!... Kike Flores ha hecho magnífico training para las justas de natación de Varadero, y pudiera ser que diese una sorpresa que muchos no esperan... Este año, incidentalmente, se han inscripto dos atletas de Santiago de Cuba en las competencias de natación de Varadero... Uno actuará en el diving y otro en los 100 metros... El team de la Casa Estany tiene un record envidiable frente a las novenas locales de base ball, y parece buen candidato al triunfo de celebrarse la serie co-criolla amateurs, con el ganador de la Liga Nacional... Los altos oficiales de la casa Estany están trabajando sobre eso actualmente...

El próximo lunes, día 26, se reunirán en la redacción de «El Mundo» los miembros del Comité de examen de la Asociación de oficiales de basket ball, señores Varona, Sordo, Lancís, Manolo Díaz y Calvo, para pasar por el conveniente examen a Bernardino Rodríguez Miguelito Iribarren y Luis Moreno, que aspiran a formar parte de la única Asociación legalizada en Cuba, de verdadera solvencia y reputación entre los fans... Después de eso los muchachos se reunirán en junta extraordinaria el martes en casa de Paco Muñoz.

Cartas recibidas ayer:

Habana, 20 de julio de 1937.

Sr. Pedro Galiana.

Distinguido señor:

Tengo el honor de comunicarle que el Comité Olímpico Cubano, en su sesión inicial adoptó unánimemente entre sus primeros acuerdos, expresarle por este medio su reconocimiento y darle las más expresivas gracias por su valiosa y eficiente ayuda referente a la constitución y designación oficial de este organismo.

Al reiterarle nuestro agradecimiento nos permitimos recabar de usted, su decidido empeño y valiosa colaboración a los fines del engrandecimiento del deporte en nuestra República y muy especialmente en todo aquello que redunde en el mayor éxito del equipo que representará a Cuba en los IV Juegos Deportivos Centro Americanos.

En nombre de cada uno de los miembros de este Comité y en el mío propio, le expreso nuestro agradecimiento y me suscribo de usted,

Muy atentamente,

Ignacio Montalvo Casas.
Secretario.

Habana, julio 20 de 1037.

Sr. Pedro Galiana,
Cronista de Sports.
DIARIO DE LA MARINA

Muy estimado compañero:

De acuerdo con la carta que el 28 del pasado junio escribí a usted tengo el gusto de volver a hacerlo con el fin de participarle como miembro del Jurado de nuestro concurso para elegir a Miss Cuba Deportiva 1938, que en el número de «Selecta», que ha salido hoy a la venta están publicadas las bases y los votos

Le comunico que esta dirección ha fijado el miércoles de cada semana para efectuar los escrutinios cosa que hemos hecho teniendo en cuenta el tiempo que necesitamos para preparar la entrevista y la combinación fotográfica que publicaremos de la señorita que haya quedado en el escrutinio ocupando el primer lugar.

Yo le ruego que a la mayor brevedad posible me conteste diciéndome cual de las siguientes horas: cuatro de la tarde o nueve de la noche, le resulta mejor para efectuar el escrutinio, cosa que decidiremos en una reunión para la que le citaré, de acuerdo con el criterio de la mayoría, armonizando los intereses de todos. El primer escrutinio pensamos celebrarlo el cuatro del próximo agosto, lo que pongo en su conocimiento para si lo tiene a bien lo anuncie así en su muy leída sección.

Esperando sus noticias quedo muy afectuosísima compañera,

Martha García Ochoa.
Directora del Concurso.

TOPICOS FUTBOLISTICOS

Por PETER

—Banquete a los «Tigres».
—Sobre el Torneo de Cali.
—Hoy: Argentina y Cuba.

El próximo domingo, día 25, celebrará el Hispano uno de los actos más simpáticos a que nos tiene acostumbrado el decano de los Clubs Balompédicos de Cuba.

Consiste el mismo, el homenajear a los atletas, componentes de su team de Balompié, con lo cual nos demuestra esta sociedad, que no sólo se homenajea cuando los triunfos son por haber conseguido un Campeonato más sino que también se tiene que estimular al atleta en la derrota, para lo cual la sociedad de los «Tigres» nunca ha estipulado un triunfo más o menos, si no el comportamiento de los que defienden las enseñas «negri-amarillas», poniendo siempre en la práctica el lema de dicha sociedad: «Coraje y corazón».

Con tal motivo, la repartición de adhesiones para dicho homenaje, causa gran efecto entre los innumerables simpatizadores y asociados de este Club, por lo cual el Campo Armada, donde se verificará este almuerzo, se verá concurridísimo dicho día.

Si algún hispanófilo no está provisto de su «tiquete» de admisión, puede solicitarlo antes del viernes día 23 a las nueve de la noche, en su local social, o separándolo por el teléfono M-6084 de nueve a diez de la noche.

Sorpresa general ha causado en el ambiente balompédico la derrota del equipo mexicano en el torneo de Cali, Colombia, por el equipo del patio. Eran muy pocos los que esperaban un triunfo de los colombianos sobre los aztecas de la tierra de Moctezuma.

Y esa derrota se interpreta favorablemente para Cuba, o séase, para el equipo Campeón del Deportivo del Centro Gallego, pues no siendo tan fuerte el team mexicano, dicen, y estando en tan buena forma el de Cuba, como lo demostró contra Ecuador, debe ganar. Y venciendo a los mexicanos pudieran terminar en segundo o tercer puesto, ya que el primero, debe ser de los argentinos, a quienes se consideran los más fuertes del torneo.

La baja del jugador Barquín (Curita) parece que ha de dar mucho que hacer.

Los hombres que integran ese organismo son amantes de los líos y de las triquiñuelas, y como hemos estado cerca de semanas sin deporte, y no han presentado problemas, ellos mismos provocaron uno.

Y como ellos lo provocaron, que ellos lo resuelvan.

Hoy sabremos poco más o menos qué calibre es el del team de los argentinos. Hoy le toca jugar a la Argentina en el torneo de Cali, contra los futbolistas del Centro Gallego.

Esperemos, pues, el resultado, para ver si podemos ratificar lo que decimos más arriba, o no.

Lo de Cárdenas y Kid Rapidez está como niños con zapatos nuevos. Y razón para ello tienen, porque, al fin van a tener la oportunidad de recibir el espaldarazo de la consagración. Tanto Cárdenas como Rapidez tienen records formidables y sólo necesitaban la prueba a que serán sometidos el sábado, para saber si de verdad pueden ir lejos en el deporte de los puños.

Los fanáticos que hayan seguido paso a paso el desarrollo del viril deporte entre nosotros, comprenderán fácilmente que a los criollos se les hace difícil consagrarse en su país. Los boxeadores extranjeros no pueden ser importados todas las semanas, porque resultan gravosos a los carteles, por razón de pasajes y de estancia. Y cuando se traen algunos, no todos los criollos reciben la oportunidad.

Ahora Cárdenas y Rapidez están en buenas condiciones y ambos, al unísono, aseguran, muy confiados, de que sabrán aprovechar la ocasión. El entrenamiento que están realizando los dos no puede ser más convincente. Están trabajando como si estuvieran en vísperas de discutir el campeonato del mundo.

Una vez más los mexicanos son favoritos. Una vez más Ventura Arana y el maestro Flores subirán al ring con mejores posibilidades de triunfo, según el parecer de la crítica. En la noche del debut, los visitantes dividieron honores, pero ambos gustaron. El público quedó satisfecho de la labor que desplegaron y esto es lo más importante para un artista del ring. Se puede asegurar, tienen ante sí dos peleadores de colorido.

Rolando Herrera está empleando una nueva táctica. El mentor de la escuela mexicana pide más acción en cada sesión de guantes y tanto Flores como Arana lo complacen cumplidamente. Hay que ver cómo atacan esos fieros peleadores de la nación azteca. Parecen tigres.

LOS PITCHERS

NEW YORK, julio 22. (AP.)—Los probables pitchers para los juegos de hoy viernes, en las Mayores, son los siguientes:

Liga Americana

Filadelfia en Detroit, dos: Turbeville y Kelley vs. Eldon Auker y Poffenberger.

New York en Chicago: Red Ruffing vs. Whitehead.

Washington en San Luis: Weaver o Appleton vs. Elon Hogsett.

Boston en Cleveland: Willis Hudlin vs. McKain.

Liga Nacional

Chicago en New York: Curt Davis vs. Carl Hubbell.

San Luis en Brooklyn: Haines o Lon Warneke vs. Hamlin.

Cincinnati en Filadelfia: Hallahan vs. Bucky Walters.

(No hay más juegos señalados)

LOS SEIS DE LA FAMA

	J.	Vb.	C.	H.	Ave
Medwick, S. L.	81	319	71	129	.404
P. Waner, Pitts.	81	326	61	123	.377
Hartnett, Cubs	54	173	22	65	.376
Gehrig, Yanks	80	302	72	112	.371
West, Browns	71	272	47	98	.360
Travis, Wash.	56	209	28	75	.359

ESTAN LOS BEES A 3 GAMES DEL CUARTO LUGAR

Danny McFayden les dió una lechada a los Cardenales para consolidar la victoria

BOSTON, julio 22. (AP.)—Los Bees de Boston se colocaron hoy a tres juegos de la primera división, derrotando nuevamente a los Cardenales de San Luis, cuando Danny McFayden supero a Si Johnson para triunfar con score de 2 por cero.

Esta es la segunda lechada del veterano y la novena de los Bees en la temporada. Danny mantuvo a los Cardenales en siete hits aislados.

El score fué como sigue:

CARDENALES

	V.	C.	H.	O.	A.	E.
Brown, 2b-ss	3	0	1	2	2	0
Durocher, ss	3	0	1	1	3	0
S. Martin, 2b	1	0	0	0	1	1
Padgett, rf	4	0	0	1	0	0
Medwick, lf	4	0	1	3	0	0
Mize, 1b	4	0	0	11	0	0
J. Martin, cf	4	0	1	2	0	0
Gutteridge, 3b	3	0	1	1	1	0
Owen, c	2	0	1	3	1	0
Johnson, p	1	0	0	0	2	0
Totales	29	0	6	24	10	1

BOSTON

	V.	C.	H.	O.	A.	E.
Garms, lf	4	1	2	3	0	0
Warstler, ss	4	0	1	3	5	0
Dimaggio, cf	3	0	1	4	0	0
Cuccinello, 2b	4	0	1	1	6	0
E. Moore, rf	4	1	2	1	0	0
English, 3b	4	0	1	2	1	0
Fletcher, 1b	4	0	1	13	0	0
Mueller, c	3	0	1	0	2	0
Mac Fayden, p	4	0	0	0	1	0
Totales	34	2	10	27	15	0

Anotación por entradas:

San Luis . . . . 000 000 000—0
Boston . . . . 100 000 01x—2

Sumario:

Empujador: Cuccinello. Two base hits: Medwick y Dimaggio. Sacrifices: Brown, Johnson, 2. Double plays: Durocher a Brown a Mize; Warstler a Cuccinello a Fletcher; Cuccinello a Warstler a Fletcher. Quedados en bases: San Luis, 6; Boston, 10. Bases por bolas: Johnson, 2; Mac Fayden, 1. Strike outs: Johnson 4. Umpires: Magerkurth, Parker y Moran. Tiempo: 1:55. Concurrencia: 2.365 fanáticos.

VEASE más SPORTS y el resultado de los FRONTONES en la página 16

OTRO HOME RUN DE WALLY BERGER DIO EL GAME AL N. YORK

Wally Berger resulta un buen empujador de carreras para los Gigantes, ahora. Score

NEW YORK, julio 22. (AP.)—Wally Berger, el hombre de los home runs, volvió a reprisar esta tarde, conectando un homer con uno en bases en el noveno inning, y los Gigantes superaron a los Reds de Cincinnati en el match decisivo de la serie con score de 6 por 5.

Este homer fué el número 12 de Wally en la temporada, y sirvió para dar al New York el triunfo que necesitaba para sostenerse en el running por el pennant.

Véase el score:

CINCINNATI

	V.	C.	H.	O.	A.	E.
Jordan, 1b	5	1	2	10	0	0
Goodman, lf	4	1	3	1	0	0
Scarsella, rf	5	0	0	0	0	0
Hafey, cf	2	0	0	1	0	0
Mooty, p	1	1	0	0	0	0
Brittan (1)	1	0	0	0	0	0
R. Davis, p	1	0	0	0	0	0
V. Davis, c	5	1	3	7	0	0
Riggs, 3b	3	1	1	2	3	0
Kampouris, 2b	4	0	1	1	3	0
Myers, ss	3	0	1	1	2	0
Grissom, p	1	0	0	0	1	0
Cuyler, p	2	0	0	2	0	0
Totales	37	5	11	25	9	0

(1)—Bateó por Mooty en el 7o.
Un out cuando se anotó la carrera decisiva.

GIGANTES

	V.	C.	H.	O.	A.	E.
Chiozza, 3b	4	1	2	1	2	0
Whitehead, 2b	5	0	3	4	3	1
Moore, lf	5	0	0	0	0	0
Berger, cf	5	2	2	1	0	0
Ott, rf	3	1	2	3	0	0
Leslie, 1b	4	1	1	8	1	0
Haslin, ss	3	0	0	2	2	0
Danning, c	3	1	1	6	0	0
Madjeski, c	1	0	0	0	0	0
Schumacher, p	3	0	1	0	2	0
Smith, p	0	0	0	1	0	0
Coffman, p	1	0	0	1	1	0
Totales	37	6	12	27	11	1

Anotación por entradas:

Cincinnati . . . . 000 003 200—5
Gigantes . . . . 000 401 001—6

Sumario:

Empujadores: Leslie, Danning, H. Schumacher, 2; V. Davis, Myers, 2; Whitehead, Goodman, 2; Berger Two base hits: Schumacher, Chiozza. Three base hit: Ott. Home runs: Goodman y Berger. Bases robadas: Ott y Haslin. Sacrifice: Cuyler. Double play: Schumacher a Haslin a Leslie. Quedados en bases. New York, 9; Cincinnati, 12. Bases por bolas: Grissom, 2; Schumacher, 3; Smith, 3; R. Davis, 1. Strike outs: Schumacher, 5; Grissom, 2; R. Davis, 1. Hits: a Grissom, 8 en 4 innings; a Mooty, 3 en 2; a R. Davis, 1 en 2 y un tercio; a Schumacher, 8 en 6, ningún out en el séptimo; a Smith, 2 en dos tercios; a Coffman 1 en 2 y un tercio. Wild pitches: H. Schumacher. Mooty. Ganó Coffman Perdió R. Davis. Umpires: Stark. Stewart y Barr. Tiempo: 3 horas Concurrencia: 4.870 fans.

BATEARON A SU ANTOJO LOS PIRATAS FRENTE A LOS DODGERS DE BROOKLYN

BROOKLYN, julio 22. (AP.)—Red Lucas dominó fácilmente hoy a los Dodgers, dejándolos en cuatro hits, mientras los Piratas les bateaban sin dificultad al zurdito Roy Henshaw y otros hurlers más para ganar con score de 10 por una.

Lucas intervino grandemente en el ataque de su team, empujando tres carreras con un par de singles.

Un home run de Jim Bucher en el cuarto inning salvó al Brooklyn de la lechada.

La anotación por entradas fué:

		C.	H.	E.
Pittsburgh	010 114 102—10	14	2
Brooklyn	000 100 000—1	4	3

Baterías: Lucas y Todd, por los Piratas; Henshaw, Hoyt, Butcher y Spencer, por el Brooklyn.

TENNISTAS ENTUSIASTAS

Compitiendo en los campeonatos de tennis de Filadelfia, aparecen en el Tennis Club de Germantown (de izquierda a derecha) Mme. Tokuko Nakano, antigua campeona del Japón; Elizabeth Blackman, de Detroit; Eunice Dean, de San Antonio; Louise Blackman, de Detroit, y Patty Henry, de Los Angeles.

PERDIO EL TEAM DE COLUMBIA CON EL QUINTO DISTRITO, Y LA MARINA LE GANO A LA POLICIA, SCORE 8x5

Ahora los marinos sólo están a medio juego del primer lugar y puede empatar con Columbia si le gana el sábado a los de La Cabaña. Columbia perdió el juego en el inning final

(Por «PETER»)

El team de la Marina Constitucional disminuyó un juego completo la ventaja que le sacaba el team de Columbia, en el Campeonato de las Fuerzas Armadas. Pues en la tarde de ayer, netamente azul, perdió Columbia con el Quinto Distrito y a continuación el team de la Marina le ganó a la Policía. Y el próximo sábado, le toca jugar a la Marina con el Regimiento 7 y a los del Quinto Distrito con la Policía. René Monteagudo, pues, está llamado a poner al team de la Marina en el primer lugar, ganándole ese día a los de la Cabaña. Vean con que prontitud que ha desaparecido toda la ventaja. Y aquí hay que repetir lo que decíamos días pasados, que tarde o temprano, el agua siempre coge su nivel.

Columbia y Quinto

En el primer juego de ayer contendieron Regimiento 6 y Regimiento 5. Los del puente, después de poner dos hombres en bases sin out, en el inning de apertura, hicieron apuradamente una carrera, en un doble robo. Pero esta anotación hizo el efecto de una banderilla de fuego, y los de Columbia riposteron con tres, con igual número de hits.

Desde ese momento ya parecía **juego hecho**, como dicen los leaders en el tapete verde, pues todo hacía creer en un nuevo triunfo de los favoritos. Oscar Ruiz pitcheó colosalmente durante los siete primeros innings, y en realidad no tuvo ningún momento de apuro, La única ocasión que le dieron fué un batazo con un hombre en base, fué en el cuarto acto, y para eso, Pagés, hizo un magnífico engarse.

En la cuarta entrada los de Columbia hicieron una carrera más con hit de Calderín, sacri de Gutiérrez y hit de Rubén García. Y así llegamos, 4x1 hasta el octavo inning, que fué el último que se jugó. Y que fué también en el inning en que los «martianos» sorprendieron con un rally de cuatro carreras, con las que ganaron el juego por el margen de una, la cual le fué anotada a Oscar Campos, qué sustituyó a Ruiz, cuando Santana lo saludó con un tubey por el left-field.

El record de Campos, como pitcher, no ha bajado. Ruiz es quien pierde el juego, porque Suárez, que fué quien hizo la carrera decisiva, fué dejado en base por él.

En realidad Silvio Romero pitcheó para ganar, pero Platanito primero y Gómez después, jugaron con poca pimienta en el right-field, y por batazos que pudieron ser fildeados, los Columbianos hicieron sus cuatro carreras. Con las bases llenas, en el primer inning, el batazo de Gutiérrez pudo alcanzarlo Platanito de haberle partido a la pelota como hay que hacerlo en esas situaciones comprometidas. No lo hizo, y de contra, al recoger la pelota de bound, cometió un error y el bateador limpió las bases, llegando a segunda. Después en la cuarta entrada, con dos outs y hombre en segunda, Rubén García bateó también al right pero Gómez hizo lo que antes Platanito, y el batazo se convirtió en hit produciendo la cuarta carrera.

Marina y Policía

El team de la Marina ganó un juego que también debió haber perdido. Marino Rodríguez se presentó en mala forma, y tuvo que entregar el box a Lecubet, que también lo hizo bastante mal, pero la verdad es que los poliacos no supieron sacarle partido a su pitching wild. Y además, de esto, la batería Eckelson y Cortés, tuvieron un mal día, sobre todo el primero.

Durante el primer tercio parecía que habría para todos, pero a partir del cuarto acto, el juego cogió color. Y solamente en el séptimo inning, que fué el último (porque los muchachos están jugando con una lentitud asombrosa, pero que es perdonable en estos días de tanto calor), hubo un mal momento, pero ya a esa hora en que Lecubet, no podía con la pelota, el sargento Ledón no tenía ni emergentes a quien mandar a batear, porque algunos de sus jugadores, se fueron tempranamente a la ducha. Fué un acto en el que muy bien hubieran perdido. Pero Del Cristo se apuró en batear después de ver a su antecesor que había recibido la base, y fué el primer out. Y después de hacer tres carreras y estando las dos del empate en bases el único emergente que pudo ir al bate fué Alberto Torres, y éste fué ponchado por el diminuto Forbes, que tuvo que sacar la cara por Lecubet.

La dirección del team de la Marina estuvo bastante deficiente. Durante el transcurso del juego, estuvo atacando para hacer una sola carrera y al final, demoró demasiado en sacar a Lecubet del centro del diamante.

Véanse ahora los scores:

MARINA

	V.	C.	H.	O.	A.	E.
Vázquez, cf	3	2	2	3	0	0
J. Abreu, 2b	4	1	3	1	3	0
Veitia, rf	4	1	3	0	1	0
M. Abreu, lf	4	0	0	3	0	0
Hernández, 1b	3	1	2	3	1	0
Valdés, 3b	2	0	0	2	1	0
Castillo, ss	1	2	0	4	1	0
Quevedo, c	3	1	1	5	1	0
Rodríguez, p	1	0	0	0	0	0
Lecubet, p	3	0	1	0	0	0
Forbes, p	1	0	0	0	0	0
Totales	28	8	12	21	8	0

POLICIA

	V.	C.	H.	O.	A.	E.
López, ss	2	0	1	3	8	1
Sierra, 2b	2	1	0	2	3	0
del Cristo, lf, p	4	0	0	0	2	0
Garriga, rf	2	2	1	1	0	0
Cortés, c	4	1	1	4	2	0
Sanabria, 3b	4	0	1	0	0	0
Ballesteros, p	1	1	0	7	1	1
Llanes, cf	4	0	2	0	1	0
Eckelson, p	0	1	0	0	0	0
Campiña, (1)	0	0	0	0	0	0
Amador, lf	1	0	1	0	0	0
R. Hernández, 1b	1	0	0	3	0	0
A. Torres (2)	1	0	0	0	0	0
Totales	26	6	7	27	17	2

1) corrió por Ballesteros en el 6o.
2) bateó por Amador en el 7o.

ANOTACION POR ENTRADAS

Marina . . . . . . 0001 214 0—8
Policía . . . . . . 020 1000 3—6

SUMARIO

Empujadores: Llanes, López 2, Veitia 2, Lecubet, M. Abreu, Quevedo, Vázquez, Sanabria 2. Tubeyes: Vázquez, Tribeyes: López, J. Abreu. Veitia. Bases robadas: Hernández, Castillo, Abreu, Veitia. Double plays: Sierra a López, a Ballesteros: Struck out Eckelson 3, Rodríguez 1. Lecubet 1. Del Cristo 0, Borbes 1, Bases por bolas: Eckelson 4, Rodríguez 2, Lecubet 7, del Cristo 1, Forbes 0. Dead ball Rodríguez a Ballesteros, Del Cristo a Castillo. Tiempo: 2.20. Umpires: Atán y Magriñt. Anotador: Julio Fránquiz. Observaciones: Hits a Roda: 2 en 1 y dos tercios y 6vb. Hits a Eckelson 12 en 6 y 26vb. Lo ganó Lecubet. Lo perdió Eckelson.

REGIMIENTO 5

	V.	C.	H.	O.	A.	E.
Cárdenas, ss	4	1	1	2	7	0
Alfaro, 1b	3	2	1	5	5	0
Arteaga, 1b	4	0	1	12	1	0
Alderete, cf	4	1	1	1	0	0
Suárez, lf	4	1	1	2	0	0
Santan, 3b	4	0	2	0	2	0
Garzón, rf	0	0	0	0	1	1
Peña, cf	2	0	0	2	1	1
Romero, p	3	0	2	0	2	0
Gómez, rf	2	0	0	0	0	0
Jorrín, rf	2	0	0	0	0	0
Totales	32	5	9	24	19	2

REGIMIENTO 6

	V.	C.	H.	O.	A.	E.
Pagés, cf	4	0	1	7	0	1
González, ss	4	1	1	0	5	0
Hernández, lf	4	0	1	0	0	0
Heredia, 3b	2	1	1	0	2	0
Calderón, rf	4	2	1	0	0	0
Gutiérrez, c	2	0	2	5	0	0
Carbonell, 2b	3	0	0	4	2	0
García, 1b	3	0	1	7	0	0
Ruiz, p.	3	0	1	0	0	0
Campos, p	0	0	0	0	0	0
Veitia (a)	1	0	0	0	0	0
Totales	30	4	10	24	9	1

1) bateó por Carbonell e nel 8o.

ANOTACION POR ENTRADAS

Regimiento 5 . . . . 100 000 04—5
Regimiento 6 . . . . 300 100 00—4

SUMARIO

Empujadores: Gutiérrez 2, García, Alderete 2. Suárez, Santana. Tubeyes: Alfaro, Santana. Sacrifice: Gutiérrez. Bases robadas: Alfaro, Santana, Double play, R. García, (s.a) Cárdenas a Alfaro a Arteaga. Struck outs: Ruiz 2, Romero 2, Campos 0, Bases por bolas Ruiz 2, Romero 3, Campo 0. Tiempo 2. 02. Umpires: Atán, Magrivaciones: Hits a Ruiz, 8 en 7 y dos tercios y 30vb.

CON UN RALLY DE SIETE CARRERAS GANAN LOS PHILS

Inesperadamente cayeron los Phillies sobre dos de los pitchers del Chicago Cubs

FILADELFIA, julio 22. (AP.)—Los Phillies dieron hoy la sorpresa anotando siete carreras en el octavo inning, a fuerza de batazos, para derrotar a los Cubs de Chicago con score de 7 por 4.

Dos bases por bolas y hits de Norris y Martin produjeron dos carreras, y ahí comenzó el rally que el zurdo French, que sustituyó a Shoun, no pudo contener.

El score fué así:

CHICAGO

	V.	C.	H.	O.	A.	E
Galan, lf	4	0	0	0	0	0
Hack, 3b	3	0	0	1	1	0
Collins, 1b	4	2	2	10	1	0
Demaree, rf	4	0	1	1	0	0
Herman, 2b	4	1	1	1	5	0
O'Dea, c	4	0	2	5	0	0
Jurgess, ss	4	1	2	0	2	0
Cavarretta, cf	3	0	1	5	0	0
Shoun, p	3	0	0	1	0	0
French, p	0	0	0	0	0	1
Totales	33	4	9	24	9	1

PHILLIES

	V.	C.	H.	O.	A.	E
Norris, 2b	4	1	2	1	4	0
Martin, cf	4	1	2	3	1	0
Moore, rf	4	0	1	1	0	0
Arnovich, lf	3	1	0	5	0	0
Whitney, 3b	4	0	1	1	2	0
Camilli, 1b	3	1	0	10	0	0
Atwood, c	3	1	0	2	1	0
Scharein, ss	3	1	1	4	1	0
Passeau, p	2	0	0	0	1	0
Lamaster, p	0	0	0	0	0	0
Walters (1)	1	1	0	0	0	0
Mulcahy, p	0	0	0	0	0	0
Totales	31	7	7	27	10	0

(1)—Bateó por Lamaster en el 8o

Anotación por entradas:

Chicago . . . . 000 001 201—4
Phillies . . . . 000 000 07x—7

Sumario:

Empujadores: Cavarretta, Collins, Jurgess, Demaree, Martin, 2; Moore, Atwood, Scharein, 2. Two base hits: Jurges, Cavarretta, Martin, Collins, O'Dea. Home run: Collins. Double plays: Norris a Scharein a Camilli; Martin a Atwood. Quedados en bases: Filadelfia, 5; Chicago, 3. Bases por bolas: Passeau, 1; Shoun, 2; L. French, 3. Strike outs: Shoun, 5; Passeau, 1. Hits: a Passeau, 7 en 7 innings; a Lamaster, cero en 1; a Mulcahy, 2 en 1; a Shoun, 6 en 7; a French, 1 en 1. Wild pitch: French. Ganó Lamaster. Perdió Shoun. Umpires: Sears, Ballanfant y Klem. Tiempo: 1:47. Concurrencia: 1,500 personas.

GALLOS Y GALLEROS

LOS CAMPEONES

La temporada, lo que podríamos denominar la temporada de los gallos «aristocráticos» terminó poco antes de finalizar el mes de junio. La valla Habana como de costumbre sigue funcionando y ofrece dos funciones bastante buenas, semanalmente. Llamo gallos «aristocráticos» desde luego, a los de alta alcurnia, a los de linaje puro, a los productos de criadores tradicionalmente prestigiosos.

Es muy corriente oir expresar a los galleros en un momento de intenso entusiasmo y mientras hacen desfilar por la imaginación la cinta de sus recuerdos: «ese ha sido el mejor gallo del año, el más «guapo» (valiente quieren decir)..

Y cada cual arrima un «poquitín» la brasa a su sardina y pregona con exaltado entusiasmo la fiereza de su ejemplar, sus bondades en la pelea, su «ley», su coraje, etc...

Realmente parece un poco difícil precisar cual fué el gallo «As», el campeón indiscutible de la temporada que acaba de finalizar, es decir la de 1937. Ocho o diez se destacaron notablemente, entre los cuarenta o cincuenta que clasificaron como muy buenos. «El block artemiseño», («Chinchín», don Pablo, Fernández de Castro) como siempre presentó ejemplares magníficos; Diego Trinidad lo mismo, aunque su porcentaje fué un poco menor; Rodríguez Cartas nos dejó admirar cuatro o seis notabilísimos entre ellos un «jiro mayito» jerezano en verdad notable el coronel Batista en su gran fiesta privada,— estupendo sitio para matar ocios del domingo—, presentó igualmente una magnífica colección de la cual destaco, porque en estos instantes me es difícil traer al recuerdo a todos y cada uno de los bravos ejemplares allí lidiados, un cenizo «carambolero» que venció en cuatro ocasiones y que peleando desmostraba «saber latín» como dicen los pelotaris vascos cuando quieren ponderar la inteligencia o la malicia de alguna persona.

«El Pavito» que así se llama dicho ejemplar, es oriundo de las lomas de Trinidad, de color cenizo y si no me traiciona la memoria, de espuelas naturales. Su habilidad para ir al «clinch», o para «enyugar» al contrario es notabilísima y a ella debe principalmente sus magníficos éxitos entre los cuales el que le dió más cartel fué el obtenido sobre «Capricho», el magnífico y aguerrido ejemplar del coronel Mendieta, por el cual había salido ampliamente al logro.

Benito Vega con un mundo de suerte y gallos importados muy buenos, logró vencer asimismo en algunas peleas muy emocionantes.

Pero mi humilde opinión es que el pollo pinto del coronel Mendieta que abatió al indio del Jefe del Ejército, (criollo de Bonnet) fué, si no el mejor gallo de la temporada por lo menos el que ofreció la pelea más sensacional. Dos o tres veces estuvo irremisiblemente perdido y otras tantas surgió desde el pórtico de la muerte, en furiosas reacciones que no olvidaremos nunca los que tuvimos la dicha de presenciar aquel sensacionalísimo combate. Ni que decir tiene que su contrario era también fiero como un Tigre de Bengala y que la lucha fué horrible y sin tregua. En una ocasión el pinto de un «perillazo» sacó a su rival de «línea» por encima de los asientos y fué a caer como a diez metros del ruedo gallístico. Cuando el Juez de Valla lo trajo de nuevo al «ring» la emocionante pelea se reanudó a todo coraje. El pinto completamente ciego se comía el aserrín buscando a su rival que allí mismo quedó sin vida, muriendo él también dos días después víctima de las crueles heridas que recibiera y no obstante los cuidados exquisitos de su gallero, el doctor en ciencia gallística don Pablo Rodríguez.

«Un tal Roqueta».

Viajes Serie Mundial de Base Ball de 1937

PERSONAS AGRACIADAS EN EL OCTAVO CONCURSO DE BILLETES DE LA CERVECERIA «LA TROPICAL»

PRIMEROS PREMIOS

Sr. Cecilio Vázquez . . . . Belascoaín y San José
Sr. Genaro Puertas . . . . J. del Monte y S. Suárez
Srta. Emilia Martínez . . . . . Maceo 67, Güira de Melena
Srta. Margarita Pereda . . . . Martí 71, Regla.
Sr. Manuel Otero . . . . Alambique y Diaria.
Sr. M. Alonso . . . . S. Nicolás y Neptuno.

(Hay pendiente de pago un premio en Colón)

SEGUNDOS PREMIOS

Sr. Manuel Torres . . . . Sagua la Grande.
Sr. José Luis Uriarte . . . . Cienfuegos.
Sr. José Rodríguez . . . . Compostela 160.
Sr. Crescencio Espinosa . . . . Churruca 19.
Sr. José Penedo . . . . Regla.
Sr. Jacinto Roja . . . . Holguín.
Central América . . . . Oriente.

TERCEROS PREMIOS

Srta. Marta Vázquez . . . . Estévez 38.
Sr. Antonio Méndez A. . . . . Praga 12, Jacomino.
Srta. Marta Mirabal . . . . Infanta 140.
Sr. Juan Cabrera . . . . Santa Ana 77, Luyanó.
Dr. Vicente Solís . . . . 14 y 13, Rpto. Almendares.
Sr. Armando Aguirre . . . . 13 No. 415-A, Vedado

(Hay pendiente de pago un premio en Camagüey)

CERVECERIA LA TROPICAL.

TOMMY FARR LLEGO A NEW YORK, DISPUESTO A ACABAR CON EL NEGRITO JOE LOUIS

El joven no es muy modesto que digamos, y tiene figura apropiada. Su record no es muy brillante. Es posible que le dé a Louis buena pelea en las gacetillas preliminares al combate de Agosto. Otros detalles del encuentro Louis vs. Farr

(De nuestra redacción en Nueva York)

NUEVA YORK, (Exclusivo).—Llegó Tommy Farr, de Inglaterra. Una mole de 1.85 metros de estatura y de unos 95 kilos de peso. Un joven de 23 años apuesto y bien vestido. Un muchacho locuaz, de ojos azules y cabello castaño, que domina el dialecto norteamericano con la perfección del que lo aprende en el cine.

No es modesto Tommy, Creo que se va a ganar a Joe Louis y habla con una sinceridad que convence. «Si no creyera que lo voy a derrotar, no hubiera venido a Nueva York», dijo. Se expresó en términos despectivos de Max Baer, a quien derribó en Londres, y de Tommy Loughran a quien aventajó también en Londres. Ambos ases americanos estaban en desuso cuando pelearon con Farr.

«Bob Olin pega con más fuerza que Baer—dijo. Alin era un semi pesado, que en sus días se consideraba bueno aquí; pero que no fué nunca un pegador».

«Claro está que me voy a ganar a Louis—vuelve a afirmar como si quisiera convencerse a sí mismo. «Nadie me ha noqueado nunca y he peleado 255 veces. Solamente me han derrotado siete veces y en todas esas ocasiones quien me ganó fué siempre un muchacho más pequeño. Los hombres grandes son mi desayuno. Son demasiado lentos. He peleado con nueve morenos y los he batido a todos. Yo he visto las películas de las peleas de Louis y me he convencido que el hombre que fué derrotado y derribado por un viejo como Max Schmeling no me va a poner un guante encima.

Si usted hubiera pasado su juventud «paleando» carbón en una mina galesa, también fuera fuerte. Cuando muchacho perdí parte de la nariz en la explosión de una mina. En fin, vuélvame a ver el 27 de agosto y le contaré como fué que me gané a Louis».

Como se deja de ver el joven tiene confianza en su habilidad. Y su estimación de méritos propios no es apocada.

Su record, sin embargo, no parece respaldar su verbosidad. Cuenta Trevor Wignalls, experto del Express de Londres, que Farr no es ninguna cosa del otro mundo. Tom Webster, del Mail, dice que es un boxeador regular; pero sin punch.

Todavía no ha peleado Farr contra ningún as del ring. Sin embargo, Jafferson Dickson, promotor americano de París, quien seleccionó a Schmeling sobre Louis, el año pasado, dice que él había escogido a Farr sobre Schmeling, y, naturalmente lo escoge sobre Louis.

Farr desciende de una familia de peleadores. Casado comenzó a demostrar alguna habilidad, Job Churchill, un ex-pugilista cojo, lo entrenó y sin dejar su trabajo en las minas, Johnny sostuvo un centenar de combates en los pueblecitos de Gales.

Johnny dice que si en lugar de haber sido un minero, hijo de mneros, haber sido un minero, hijo de mineros hubiera sido un «Don» hubiera con los aristócratas ingleses no se miden con los hijos del pueblo. «Jack Peterson dominaba la escena en Inglaterra por varios años; un aristocrata que no me quería dar la oportunidad de batirlo». En esa forma Farr peleó con los que Peterson no quería pelear.

No hay duda que Farr es locuaz. Si puede pelear tan bien como lo hace con la sinhueso, conquistará a Louis y será el campeón mundial. Pero de aquí a agosto 27 puede correr mucha agua.

ENCONTRARON AYER LOS "YANKEES" LA HORMA DE SU ZAPATO

Los Browns de San Luis se disfrazaron de sluggers y acabaron con tres pitchers

SAN LUIS, julio 22. (AP.)—Los New York Yankees fueron sorprendidos hoy por los Browns de San Luis, que les hicieron el mismo juego de batazos que ellos ponen en práctica frecuentemente, y como resultado, Jimmy Bottomley alcanzó su primer triunfo como manager con un score de 13 por 4.

Tres pitchers de los Yankees fueron bateados libremente por un total de 15 hits, mientras Joe Dimaggio se quedaba sin batazos safety para perder su record de matches consecutivos bateando de hit, y Lou Gehrig fracasaba terriblemente en par de ocasiones con hombres en las bases.

Jack Knott fué el pitcher del San Luis que se portó tan bien en la tarde.

A continuación damos el score:

YANKEES

	V.	C.	H.	O.	A.	E.
Crosetti, ss	5	0	2	1	2	0
Rolfe, 3b	4	0	0	0	2	0
Dimaggio, cf	4	0	0	1	0	0
Gehrig, 1b	5	1	1	11	2	0
Dickey, c	4	1	2	5	0	0
Glenn, c	1	0	1	0	0	0
Henrich, rf	4	1	4	0	0	0
Powell, lf	5	0	1	1	1	0
Lazzeri, 2b	0	0	0	1	1	1
Heffner, 2b	3	1	1	2	2	0
Hadley, p	1	0	0	0	0	0
Makosky, p	0	0	0	0	1	0
Murphy, p	2	0	1	2	3	0
Totales	38	4	13	24	14	1

SAN LUIS

	V.	C.	H.	O.	A.	E.
Davis, 1b	5	3	2	8	1	0
West, cf	5	2	3	2	0	0
Vosmik, lf	4	1	2	0	0	0
Clift, 3b	3	2	2	3	2	0
Bell, rf	5	0	1	0	0	0
Knickerbocker, ss	3	0	1	2	1	0
Hemsley, c	5	2	3	9	0	0
Carey, 2b	4	2	1	3	5	0
Knott, p	3	1	0	0	0	0
Bonetti, p	0	0	0	0	0	0
Bottomley (1)	0	0	0	0	0	0
Totales	37	13	15	27	9	0

(1)—Bateó por Knott en el 8o.

Anotación por entradas:

Yankees . . . . 010 001 020— 4
San Luis . . . . 164 000 11x—13

Sumario

Empujadores: Bell, 2; Powell, Vosmik, 3; Clift, Knickerbocker, 2; R. Hemsley, West, 2; Henrich, Murphy, Davis, Gehrig. Two base hits: West, Vosmik, Clift. Three base hit: Heffner. Home runs: Hemsley, Gehrig, West y Henrich. Sacrifice: Knickerbocker. Double plays: Davis a Knickerbocker; Carey a Knickerbocker Davis; Crosetti a Heffner a Gehrig. Quedados en bases: San Luis, 9; New York, 13. Bases por bolas: Hadley, 2; Knott, 5; Makosky, 1; Murphy, 5. Strike outs: Hadley, 1; Knott, 6; Bonetti, 2; Makosky, 1; Murphy, 2. Hits: Hadley, 4 en 1 inning; a J. Knott, 11 en 8; a Makosky, 6 en 1 y un tercio; a Bonetti, 2 en 1; a Murphy, 5 en 5 y dos tercios. Dead ball: Knott, a Murphy. Wild pitches: Murphy y Bonetti. Ganó Knott. Perdió Hadley. Umpires: Kolls, Hubbard y Dinneen. Tiempo: 2:15. Concurrencia: 1,279 fanáticos.

M.E.C.D. 2016

ABOGAN LOS ROTARIOS PORQUE SE REPRIMA POR TODOS LOS MEDIOS EL CLANDESTINAJE COMERCIAL

SPORTS :: MAS SPORTS

FRONTON JAI ALAI

Elizondo y Gaitía ganaron el segundo de anoche, venciendo a Egozcue y a Maguregui

Para hoy se presenta un programa colosal. Buenas quinielas y pagos. Mucha concurrencia

Ganaron el primer partido de anoche en el Jai Alai, Lucio y Mujica, dejando en 19 a Salsamendi y Arrondo.

La lucha fué muy movida hasta el empate a 18, después se fueron arriba los ganadores hasta el final.

Egozcue repitió en la quiniela, ganando la primera de ayer.

En el segundo partido jugaron Egozcue y Maguregui contra Elizondo y Goitia, ganando éstos porque jugaron mucho, sobre todo Elizondo todo el tiempo y Goitia en la última decena se portó a gran altura.

Se luchó bravo hasta la igualada a 14; después los ganadores se encimaron hasta el final.

La segunda quiniela se la llevó Gutiérrez.

HOY

Para esta noche se ha combinado un gran programa.

Programa Oficial para la función del día 23 de julio de 1937:

PRIMER PARTIDO A 25 TANTOS: Ferrer y Escarza, blancos, contra Ochoa e Iturriaga, azules. A sacar ambos del cuadro 10, con ocho pelotas finas.

PRIMERA QUINIELA A 6 TANTOS Olaso, La Paz, Echarri, Eguíbar, Isidoro y Mndizábal.

SEGUNDO PARTIDO A 30 TANTOS Olaso y Echarri, blancos, contra Eguíbar y La Paz, azules. A sacar ambos del cuadro 10, con ocho pelotas fines.

SEGUNDA QUINIELA A 6 TANTOS Salazar, Gutiérrez II, Gaínza, Malluquiza, Labat Menor y Guernica.

TERCER PARTIDO A 30 TANTOS: Labat Menor y Gainza, blancos, contra Gutiérrez II y Malluzquiza, azules. A sacar ambos del cuadro 10, con ocho pelotas finas.

Resultado de la función de anoche

PRIMER PARTIDO

Lucio y Mugica, blancos, contro Salsamendi y Arrondo, azules.

	Tantos
Blancos	25
Azules	19

Ganador: Blancos.

PRIMERA QUINIELA

	Tantos.	Div.
Argarate	5	4.43
Maguregui	4	10.88
Egozcue	6	6.01
Goitia	0	12.03
Elizondo	1	2.28
Olaso	5	5.71

Ganador: Egozcue.

6.01

SEGUNDO PARTIDO

Egozcue y Maguregui, blancos, contra Elizondo y Goitia, azules.

	Tantos
Blancos	24
Azules	30

Ganador: Azules.

SEGUNDA QUINIELA

	Tantos.	Div.
Alvarez	5	4.04
Malluquiza	0	8.09
Basabe	1	15.51
Emilio	4	5.31
Vallejo menor	0	3.79
Gutiérrez II	6	3.44

Ganador: Gutiérrez II.

3.44

TERCER PARTIDO

Emilio y Alvarez, blancos, contra Vallejo menor y Basabe, azules.

	Tantos
Blancos	30
Azules	24

Ganador: Blancos.

GANAN DOS JUEGOS LOS "BOYS" QUE DIRIGE L. MORENO

Se efectuaron en el floor del «Unidos». Buena demostración dieron los muchachos

El sábado pasado se enfrentaron en el popular floor del Unidos, el team infantil de la casa el Instituto Cubano que culminó en una victoria apretadísima para los Unidistas con score de 22 por 20. El buen juego de Juanre Bofill y Raúl Cané y el hermético guarding de Alfredito Mañas inclinó el encuentro para el Unidos. Alvaro Alvarez y Alberto Xirau también ayudaron mucho. Por el Instituto Cartaya y Jané llevaron el peso del ataque, mientras que Fernandito Robleño guardeó como un león.

El lunes 19 el Deportivo de Santos Suárez invadió el floor del Unidos para tropezar con una derrota con score de 34 por 26. De nuevo Juanre. Bofill brilló a inmensa altura encestando siete goals formidables, ayudado eficazmente por el juen juego de pases de Raúl Cané y Antonio (Bico) Martínez. Ponjuan, Mañas y A. Xirau estuvieron brillantes en la defensa. Por los vencidos, Fernando García y J. Méndez fueron los mejores.

Hé aquí los dos scores:

UNIDOS INFANTIL

	Fig.	Fog.	Fc.
A. Alvarez, F.	2	1	0
A. Xirau, F-C.	1	0	0
J. Mederos, C.	1	0	0
R. Cané, G.	2	1	4
A. Mañas, G.	0	0	0
J. Boffill, F.	3	2	3
J. Ponjuán, F.	0	0	0
Totales	9	4	7

INSTITUTO CUBANO

	Fig.	Fog.	Fc.
D. Rodríguez, F.	1	3	3
O. Jané, F.	2	1	0
E. Cartaya, C.	3	1	3
S. Rosales, G.	1	0	2
F. Robleño, G.	0	1	2
Totales	7	6	10

Referee: Marino Sirés.

Segundo juego:

UNIDOS INFANTIL

	Fig.	Fog.	Fc.
R. Cané, F.	3	1	2
J. Bofill, F.	1	0	2
A. Mañas, C.	0	0	0
J. R. Bofill, G	7	1	1
J. Ponjuan, G.	3	0	1
A. Martínez, G.	1	0	0
A. Xirau, G.	0	0	0
J. Mederos, C.	1	0	0
R. Prida, F.	0	0	0
Totales	16	2	6

DEP. SANTOS SUAREZ

	Fig.	Fog.	Fc.
F. García, F.	3	1	2
R. Pérez, F.	3	0	4
J. Méndez C.	3	1	1
A. Alvarez, G.	0	0	1
E. Alvarez, G.	2	0	2
A. Félix, G.	1	0	0
Totales	12	2	10

Luís RODRIGUEZ

HABANA - MADRID

RESULTADO OFICIAL DE LA FUNCION CELEBRADA ANOCHE

PRIMER PARTIDO

	Tantos
Girón y Rementería, blancos	25
Vales y Ricardo azules	20

Ganadores: BLANCOS.

PRIMERA QUINIELA

	Tantos	Pagos
1—Vales	6	$1.88
2—Rementería	3	4.39
3—Girón	5	4.39
4—Ricardo	4	8.78
5—Buendía	4	1.19
6—Uria	4	2.39

Ganador: VALES.

SEGUNDO PARTIDO

	Tantos
Constante y Gayarre, blancos	21
Ugalde y Montes, azules	30

Ganadores: AZULES.

SEGUNDA QUINIELA

	Tantos	Pagos
1—Constante	2	$1.54
2—Gayarre	6	5.66
3—Ugalde	3	1.78
4—Pascau	0	3.09
5—Manjarrés	0	3.09
6—Aníbal	0	3.09

Ganador: GALARRE.

TERCER PARTIDO

	Tantos
Pascau y Buendía, blancos	29
Manjarrés y Aníbal, azules	30

Ganadores: AZULES.

OTI Y COELLO vs. ANCAS Y ARIAS EN EL HAND BALL

Los Ases de la Playa han de celebrar intenso partido por la corona «Tennis-Goliath»

Grandes partidos de hand ball están anunciados para pasado mañana, domingo, en la cancha de la Playa de Marianao, donde se está efectuando la más interesante contienda que se recuerda en el deporte.

Lo mejor de la mañana será, sin duda alguna, el partido estelar combinado, donde aparecerán Oti y Coello contra Augusto Anca y el inquieto Perico Arias.

Este partido hubiese parecido fácil para Oti y Coello en los primeros días de la temporada, pero ahora, cuando Anca y Arias están jugando un horror, será realmente peligroso y nada tiene de particular que los muchachos de la Y.M.C.A. alcancen un triunfo señalado. Anca está en muy buena forma actualmente, y debe darle mucho que hacer a Coello.

El programa oficial anunciado es éste:

Tercera categoría

Primer partido, a 25 tantos: Núñez y Boronat vs. Govantes-Uria.

Segundo partido: Frankel-Frankel vs. Cortegueira-García.

Tercer partido: Menéndez-Rodriguez vs. Montoto-Méndez.

Segundo partido: Carrión-Camacho vs. Castro-Guerreiro.

Tercer partido: Abraldes-Fernández vs. Leston-Alvarez.

Primera categoría

Primer partido, a 30 tantos: Oti-Coello vs. Ancas-Arias.

Segundo partido: Ríos-Ibáñez vs. Digón-Machado.

ARGENTINA VENCIO A PANAMA EN FOOT BALL; SCORE: 5 A 1

Panamá anotó al comienzo del juego, pero después quedó sin poder hacer otro goal

CALI, Colombia, Julio 22 (AP).—Cinco minutos después de comenzar el match de futbol asociación entre Argentina y Panamá, los panameños anotaron su primer goal. Pero fieros ataques de los argentinos a continuación de ese goal, trajeron como consecuencia el empate instantes antes de terminarse el primer tiempo. En el segundo tiempo los suramericanos hicieron cuatro goals mas.

Una gran multitud presenció el encuentro de Panamá y la Argentina en el Estadio de San Fernando. Al llegar los teams al field, fueron muy aplaudidos.

Poco después de comenzar el juego, Anderson, center-forward de Panamá, anotó el primer goal. Y en el último minuto del primer half, los argentinos empataron, por anotación del extremo izquierda.

El fuerte viento reinante favoreció a Panamá durante el primer tiempo. Y a los argentinos en el segundo. Los sucesivos ataques de los futbolistas del «Independiente de Rivadavia» (el mismo team que estuvo en México), dieron como resultado cuatro goals más. El primero de esta parte fué ejecutado brillantemente, de cabeza, por Flores, los otros dos que siguieron fueron marcados por el extremo izquierda, Perazo, y el de la puntilla, fué ejecutado por el interior derecha, Ciano.

Los expertos consideran que la sustitución del goalkeeper de Panamá en la segunda parte debilitó la defensa del equipo.

Durante el juego, se registraron varias sustituciones, a consecuencia de accidentes leves.

LOS JONRONEROS

NEW YORK, julio 22. (AP.)—Citamos a continuación los players de las Grandes Ligas que batearon ayer de home run, seguidos de sus líderes:

Trosky, Indios	2
Gehrig, Yankees	1
Henrich, Yankees	1
Hemsleq, Browns	1
West, Browns	1
Foxx, Red Sox	1
Greenberg, Tigres	1
York, Tigres	1
Gehringer, Tigres	1
Laabs, Tigres	1
Moses, Atléticos	1
Averill, Indios	1
Todd, Piratas	1
Bucher, Dodgers	1
Goodman, Reds	1
Collins, Cubs	1
Berger, Gigantes	1
Los líderes:	
Joe Dimaggio, Yankees	25
Jimmy Foxx, Red Sox	23
Hal Trosky, Indios	23
Hank Greenberg, Tigres	22
Ducky Medwick, Cards	20
Melvin Ott, Gigantes	19

La Comisión Central Pro-monumento a Martí da a conocer el último saldo de donaciones, que es de $16,623.65

El Centro Gallego, el Centro Israelita y otras muchas entidades han expresado que se suman con espontaneidad y entusiasmo a este hermoso propósito. Detalles de lo tratado en la reunión de ayer

Bajo la presidencia del Ingeniero Max Borges, Secretario de Obras Públicas, por ausencia del presidente en propiedad, General Rafael Montalvo, actuando de Secretario el doctor Roberto A. Netto, y con asistencia del tesorero, coronel Manuel López Migoya y de los vocales teniente coronel Antonio Brito, comandante Antonio Bolet y señor Julio Blanco Herrera, se reunió la Comisión Central Pro Monumento a Martí, en el salón de sesiones de la Secretaría de Defensa.

También asistieron los señores coronel Raimundo Ferrer, Esteban Betancourt, Ernesto López Rovirosa, Miguel Angel Moenck y Raoul Otero Galarraga, miembros de la Subcomisión de Arte de la Comisión Central.

Igualmente concurrieron los Delegados de la Asociación de Emigrados Revolucionarios señores Andrés A. de Terry, Antonio Pardo Suárez y Francisco Rivero Santana.

El doctor Mario Fuentes Aguilera, Delegado de la Gran Logia Masónica de Cuba, se entrevistó momentos antes de abrirse la Sesión con el Secretario de la Comisión, informándole que para la próxima junta estaría ya designada la delegación que fué recabada de aquélla, así como que reinaba entre los integrantes de la misma el mayor entusiasmo por la obra proyectada.

Declarada abierta la sesión por el Ingeniero Max Borges, presidente por sustitución, el secretario dió cuenta de la visita que en horas de la mañana había recibido de una delegación del Centro Gallego, integrada por los señores Cayetano García Lago, presidente de la institución; Secundino Baños, Heliodoro García y Jesús María Bouza, quienes le expusieron el entusiasmo extraordinario que reinaba entre los miembros de dicho organismo respecto a la obra proyectada sobre el monumento a Martí, así como que le hiciera presente a la Comisión Central que ofrecen la participación que pudiera corresponderles sobre los espectáculos que se celeben en el Teatro Nacional, con objeto de recaudar fondos para el monumento Martí.

La Comisión se mostró muy satisfecha y complacida de ese gesto de generosidad de los dirigentes del Centro Gallego.

El secretario dió cuenta que el señor Jorge de la Vega, Director del Comité 4 de Septiembre, que está organizando un Album Homenaje al Coronel Batista, lo visitó para hacer una demostración de dicho Album, ofeciendo dedicar la mitad de lo que se recaude por concepto del mismo para engrosar los fondos para el Monumento.

También el secretario dió cuenta de que había recibido una carta del Centro Israelita de Cuba, participando que ha convocado a una reunión de todos los Ejecutivos de las sociedades hebreas de Cuba, para recaudar fondos; pues los anima el deseo de dar a esta gestión una magna amplitud, porque Martí fué un Apóstol y fué también un Redentor.

El tesorero, coronel López Migoya dió cuenta con la relación de los distintos donantes que hasta la fecha han contribuído a partir del último saldo que se dió a la publicidad, y que alcanza a **diez y seis mil setecientos treinta y tres pesos con sesenta y cinco centavos**, en total.

La relación es la siguiente:

Suma anterior	$ 10 314.72
A. Blanco	25.00
Deleg. de Veteranos de Guantánamo	7.00
Empids. Hosp. «San Juan de Dios» S. C.	2.00
Juez y Empds. Juz. Mun. Oeste Cfgos.	7.20
Pers. y Func. de la Administración Mun. de Güira de Melena	55.27
Sindic. de Albañiles de Manzanillo	1.50
Dr. Norberto Mejías	5.00
Dr. Leonardo G. Fox	5.00
Secc. P. Nacional, Yateras	4.36
Grem. Marinos. Braceros Estibadores «J. Martí»	10.00
Hijos del Aymto. de Pastoriza	5.00
Latin American Adv. Co.	20.00
Dr. Adolfo Nieto	10.49
Sind. de Croupiers y Dealers de Casinos. Habana	5.00
Ass. de Conductores de Carros y Camiones en Cienfuegos	3.00
Empids. del Muni. de Corralillo	12.30
Sr. Juez y Empids. Juzg. de Guáimaro	8.80
Ass. de Enferm. Graduados	5.00
Antonio Ros	10.66
Raúl Aenlle	5.25
Personal del E. Mayor de la M. de Guerra C.	830.49
Personal del D. Naval de Nuevitas	114.61
Personal de las E. Navales de la Marina de Guerra Constitucional	237.01
Ass. de Maquinistas Navales de Cuban	5.00
Víctor G. Mendoza Co.	5.00
Dr. J. L. G. Garriga	12.15
Julio D. Romay	8.00
Eduardo Andrés y Paradela	4.75
Andrés V. Gómez	3.69
Hon. Sr. Strio. de Justicia y Empldos. de la Secretaría	800.94
Jefe, Ofic. y alistados del Regimiento No. 7 «Máximo Gómez», La Cabaña, Habana	943.12
Secretaría de Obras Públicas: Neg. de Ingeniería Municipal	15.07
Del mismo Negociado	6.29
Neg. Caminos y Puentes	8.24
Neg. Ríos y Puertos	13.86
Neg. Pag. Central	1.42
Negociado Construcciones Civiles	27.37
Neg. Dist. Local de Cienfuegos	113.35
Neg. Calles y Parque	31.82
Neg. Secretaría	12.72
Neg. Contabilidad	15.00
Neg. Dist. Matanzas	99.03
Ass. Detallistas de Tabacos y Cigarros	25.00
Sind. Ob. de la Ind. Azucarera del Central «Covadonga»	5.00
Sind. Pescadores de Manzanillo	5.00
Naturales de Ortigueira	10.00
Grms. de Braceros de Cienfuegos	5.00
Sind. Torcedores y Similares de Matanzas	1.00
Sind. Gral. de Epldos. de Oficinas	10.00
Personal del Buque Escuela «Patria»	83.89
Monroe Adv. Co	5.00
Empldos. de la Monroe Adv. Co.	3.10
Personal del Dist. Naval «Cap. Hdez. Ruda»	295.45
Carlos Anido	10.00
Sind. Gral. Trabajadores del C. Guipúzcoa	2.00
Sind. de Torcedores de Guanajay	5.00
Santiago Riancho	1.00
García y Pérez S. en C. y empleados	20.05
Florencio Carrasco S. en C.	5.00
Dr. Francisco Solís	11.20
Ass. de Unión de Periodista de S. la Grande	3.00
Juez y Epleados Juzg. Municipal de Melena del Sur	13.67
Sección de la Marina Mercante. Pesca y Alumbrado de Costas	337.24
Dr. F. Taquechel	25.00
Cía. Petrolera Imperial Cubalú. S. A.	25.00
Gerente y Empids. de la Cía. Petrolera Imperial Cubalú. S. A.	26.90
Banco Comercial de Cuba	50.00
Empldos. del Banco Comercial de Cuba	20.00
Banco del Comercio	150.00
Empldos. del Banco del Comercio	56.29
Sind. Prov. de Trabajadores de las Plantas Eléctricas, Gas y Alumbrado y Agua	10.00
Dr. Claro E. Quintana	2.00
Empids. de la Adm. Municipal de Santiago de las Vegas	51.90
Personal Destacado en Servicio, en el C. Maestre General	92.86
Personal de Plantilla del C. Maestre General	240.18
Empids. Civiles y Jornaleros del C. Maestre General	22.50
Com. Felipe Munilla Durán. M. M.	5.17
Cabo Luis E. Trujillo	60
Jefe. Oficiales y Alistados del Regmto. No. 5 «Martí». Habana	924.84
Quinta Div. del Cuerpo de la P. Nacional	261.40
Total	$ 16,633.65

ACUSAN DE PERJURIO A UNA DE LAS ACUSADORAS DEL CASO DE SCOTTSBORO

DECATUR, Alebama, julio 22. El abogado defensor de los acusados de Scottsboro, Samuel Leibowitz, sostuvo hoy que Victoria Price, una de las acusadoras en el caso había caído en el delito de perjurio, al afirmar que había sido atropellada por nueve individuos de color conjuntamente con Ruby Bates, el 25 de marzo de 1931.

El abogado impugnó las afirmaciones de Victoria, mediante el testigo, Lester Carter, el cual dijo que él viajaba también en el tren como polizón, y que no vió nada de lo que según Victoria había ocurrido, añade que la señora Price le agregó que no había sido atropellada y que había inventado la historieta del ultraje para «evitarse líos por viajar con negros en un tren, sin pagar.»

Estas manifestaciones se produjeron durante el juicio de Charlie Weems, uno de los acusados.

ATACARAN EN EL SUPREMO LA LEY MEXICANA SOBRE LA EXPROPIACION FORZOSA

CIUDAD MEXICO, Julio 22. (AP) La facultad concedida al gobierno por una ley aprobada en el mes de Noviembre del pasado año para expropiar la propiedad privada «para la equitativa distribución de la riqueza», así como otras reformas sociales va a ser objeto de una prueba de constitucionalidad.

El caso se ha planteado con motivo de la aplicación por el Presidente Lázaro Cárdenas de dicha ley a la propiedad urbana.

La «Los Alamos Land Company», que ha fomentado un barrio de residencias en Ciudad México, anunció que apelará contra el decreto del Presidente que expropia casi dos acres de tierra pertenecientes a una escuela.

CEFERINO GARCIA NOQUEO ANOCHE A BOBB PACHO EN SU BOUT DE N. YORK

NEW YORK, julio 22. AP.—Ceferino García filipino de Los Angeles, se destacó hoy como el rival número uno de Barney Ross, al noquear a Bobb Pacho, veterano pugilista mexicano, en el noveno round de la pelea a 15 que ambos sostuvieron esta noche en le Garden.

LA FEDERACION DE HAND BALL DA LA RAZON AL «DIARIO DE LA MARINA»

Hace días sustentamos un criterio particular en relación con el problema que se le presentaba a la Playa de Marianao con motivo de su campeonato de handball y la inhabilitación decretada por la Unión Atlética de Amateurs sobre Wifredo Benítez. Entonces se dijo que estábamos equivocados, sin embargo, la Federación de Handball nos acaba de dar ayer la razón, al dar a la publicidad la siguiente nota aclaratoria:

La Federación Amateur Cubana de Deportes de Canchas, hace público para general conocimiento, evacuando consultas formuladas y refutando informaciones erróneas, que los atletas que compitan con descalificados o inhabilitados como amateurs pierden su condición de aficionados.

En el caso particular del señor Wifredo Benítez, la Federación estima que la publicidad dada al asunto es más que suficiente para que ningún atleta pueda alegar ignorancia sobre la clasificación del referido señor.

Su inhabilitación para competir en campeonatos organizados por esta Federación, se fundamenta en el hecho de haber solicitado su carnet como referee profesional de boxeo.

La reglamentación internacional sobre la condición de aficionados, clasifica como no amateur al atleta que se encuentra en esa circunstancia.

Con referencia al campeonato que actualmente se celebra en la Playa de Marianao, la Federación declara que todos aquellos atletas que compitan con o contra el señor Benítez, se inhabilitarán como amateurs, prohibiéndoseles en lo sucesivo participar en competencias organizadas o sancionadas por la Unión Atlética de Amateurs de Cuba y no expidiéndoseles la credencial de amateur cuando, para competencias internacionales, así lo solicitaren. Tampoco esta Federación autorizará, después de publicado este aviso, aningún atleta a competir contra jugadores inhabilitados.

La Habana, julio 22 de 1937.

FEDERACION AMATEUR CUBANA DE CANCHAS
José Ignacio Digón,
Presidente.

INFORMACION TELEGRAFICA
DEL INTERIOR DE LA ISLA

Por nuestros Corresponsales a través del Hilo directo del DIARIO

PINAR DEL RIO

DESTRUYO EL FUEGO UNA CASA DE CURAR TABACO

PINAR DEL RIO, julio 22. DIARIO. Habana. Un violento incendio en el barrio Sumidero, de este término, destruyó una casa de curar tabaco, de la propiedad de Ramón Cifuentes Llano, desconociéndose hasta ahora la ascendencia de las pérdidas.

Al derrumbarse un horno de carbón que había tapado poco antes, el obrero Venancio García, vecino de la finca «La Angostura» en Taco Taco, sufrió graves quemaduras.

El Consejo Provincial, en sesión celebrada ayer, acordó pedir al Gobierno Centrol medidas para evitar la exportación de hierro viejo, que es objeto de problemas, sobre todo de desempleo para los fundidores de la República.—**Guillermo Rodríguez,** corersponsal.

HABANA

REANUDARON EL TRABAJO

SANTIAGO DE LAS VEGAS, julio 22. DIARIO. Habana. En la mañana de hoy han vuelto a sus labores, las 450 obreritas, del taller de Despalillado de la «Cuban Land», que había cerrado sus puertas el día 18 del pasado junio.

Anoche tuvo efecto una gran asamblea magna en el Centro Obrero, que abrió sus puertas por primera vez, después de haber sido clausurado por las autoridades a raíz de la huelga de marzo de 1935. Para dicho acto, el que resultó brillantísimo, asistieron representaciones de todos los Sindicatos del Tabaco de la provincia de la Habana. Hicieron uso de la palabra más de veinte personas, estando el resumen a cargo de Bernardo Lobo.

Más de mil personas llenaron el edificio de los obreros, reinando la mayor alegría y orden, por el triunfo definitivo, de esta causa justa.

El Sindicato de Despalilladoras, dió las gracias por el micrófono a los corresponsales de los diarios capitalinos por la cooperación prestada a su causa.—**Manuel Perera,** corresponsal.

MURIO UN TIFICO

SANTIAGO DE LAS VEGAS, julio 22. DIARIO. Habana. Una nueva víctima de la fiebre tifoidea se ha registrado en esta localidad.

El propio Jefe doctor Minsal pidió al director del Gabinete Histo-Bacteriológico de la Capital vacunas, para tratar a los menores José A. Pedré Pérez vecino de Real 65, en Rancho Boyeros y Manuel Reyes, de Principal 15 en Calabazar, respectivamente que fueron mordidos por perros sospechosos de tener rabia. Un can fué capturado y puesto en observación en la Jefatura de Sanidad y el otro se dió a la fuga.

—En la mañana de hoy, el Alcalde Municipal, ordenó ingresar en la Zona Fiscal de Bejucal la cantidad de 567 pesos para el pago del mes actual de la Policía Nacional de esta Sección, expidiéndosele en dicha Zona Fiscal la Carta de Pago, 261, Serie D, número 716544.

—Ayer fueron dejados cesantes en la Estación Agronómica, 39 empleados jornaleros que trabajaban en el campo de dicha Estación.

Manuel Perera, corresponsal

ACTO DE CONFRATERNIDAD

SANTIAGO DE LAS VEGAS, julio 22. DIARIO. Habana. El próximo domingo día 25, a las nueve de la mañana, tendrá lugar en el local del Centro Obrero, de esta ciudad, un acto de confraternidad, al que asistirán representaciones de todos los sindicatos de la industria del tabaco de la provincia de la Habana y Pinar del Río.

En este acto se les entregará a las 439 despalilladoras de la Cuban Land, de esta ciudad, un regalo en metálico con que dicha firma obsequia a cada obrera por la reclamación hecha recientemente, porque empleados de dicho taller ponían mayor cantidad de tabacos en las tareas de las obreras.

Manuel Perera, corresponsal

MATANZAS

UN MUERTO Y VARIOS HERIDOS POR EL VUELCO DEL CAMION

MATANZAS, julio 22. DIARIO. Habana. Esta madrugada en el kilómetro 111, de la carretera central, entre Guanábana y esta ciudad, el camión del Express Carlín, chapa 85398 manejado por Juan Marín Delgado Martínez, vecino de Guanábana, que conducía pacas de henequén para la Habana, hubo de volcarse al salir a la carretera un caballo suelto, y tratar el driver de sortear el peligro, resultando muerto el ayudante Ramón Haro Serra, residente en Velázquez 16, Cárdenas y heridos leves, el chauffeur y un hermano de éste nombrado Crescencio. El chauffeur se halla detenido.

Corresponsal.

SANTA CLARA

DETENIDOS DOS FALSOS INSPECTORES DE TRABAJO

CUMANAYAGUA, julio 22. DIARIO. Habana. En el vivac municipal se encuentran detenidos Emilio Castañeda Navarro y José Antonio Martínez Jiménez, los que fueron apresados por fuerzas del Ejército Constitucional acusados de hacerse pasar en el comercio local, por inspectores de la Secretaría del Trabajo, con objeto de vender libros y ofreciendo no denunciar supuestas infracciones.—**Chaviano,** corresponsal.

SE PRIVO DE LA VIDA

ENCRUCIJADA, julio 22. DIARIO. Habana. Rociándose el cuerpo con luz brillante y alcohol, y dándose fuego después, sufrió tan intensas quemaduras que falleció poco después la joven Antonia Díaz Delgado, de 16 años, blanca, hija del antiguo vecino Florentino Díaz Martínez, en la finca Vizcaya, del barrio de Paso Real. El suceso ha producido honda pena. Se ignoran las causas que llevaron a la joven a tal determinación. Las autoridades conocieron del hecho.—**Ayllón,** corresponsal.

CAMAGUEY

FALLECE EN ESPAÑA LA MADRE DE UN ACAUDALADO COMERCIANTE

CAMAGUEY, julio 22. DIARIO. Habana. Con gran sentimiento se ha recibido en esta ciudad la noticia del fallecimiento de la virtuosa madre del señor Casildo López, distinguido comerciante de Camagüey y miembro acreditado de la firma del ramo de ferretería «Casildo López Hevia y Cía.» El hogar del señor López ha sido sumamente visitado por sus numerosas amistades que han idoa unirse al gran dolor que aquél experimenta en estos momentos. El fallecimiento de la autora de sus días ocurrió recientemente en España, de donde sus familiares le trasmitieron la noticia. Enviamos nuestro sentido pésame al señor Casildo López y hacemos votos al Altísimo por el eterno descanso de la desaparecida.

DETENCION DE UN RECLAMADO

El Capitán López Soler recibió un telegrama del Capitán Rondón, Jefe del Distrito Militar de Nuevitas, pidiendo la detención del reclamado Aurelio López Alonso, por causa No. 155-937. Dicho individuo estaba reclamado por coacción y atentado, siendo detenido por el capitán Rafael López Soler y el vigilante Antonio Varona.—**H. Jorge,** corresponsal.

FALLECIO EL SR. FRANCISCO TORRENTE

MORON, julio 22. DIARIO. Habana. Hoy fué traído en grave estado a esta ciudad, el señor Francisco Torrente, pagador del central «Violeta», herido de un balazo en el costado izquierdo, el que se diera horas antes, para privarse de la vida, por hallarse aburrido a causa de la enfermedad que le aquejaba. Fué asistido en la Clínica Aldereguía, falleciendo al poco tiempo de ser atendido.

Para el día primero se espera inaugurar la Caja Postal de Ahorros. Son numerosas las solicitudes de depósitos. Se estima un acierto el nombramiento del señor Medardo Hernández, para administrador de Correos de esta ciudad.—**A. Pila Revuelta,** corresponsal.

ORIENTE

PARA TOMAR ACUERDOS SOBRE EL PLAN TRIENAL

SANTIAGO DE CUBA, julio 22. DIARIO. Habana. Mañana se reunirán en el Palacio Provincial, todos los Alcaldes de Oriente, con el fin de tomar acuerdos sobre el Plan Trienal, siendo presididos por el Gobernador doctor Pérez André.

Reina inusitado entusiasmo en la ciudad y sus términos para los carnavales tradicionales en ésta, que darán comienzo mañana, hasta el lunes 26. Numerosas comparsas, carrozas, paseos y bailes, habrá durante esos días. Desde la tribuna de la Alameda Michaelsen, presenciarán dichos festejos los Jurados que han de discernir los premios. Los carnavales son patrocinados por el teniente coronel Diego Rodríguez.—**García** corresponsal.

La caña brava será una gran fuente de riqueza para Cuba

AL AYUNTAMIENTO:

Los concejales que suscribimos, hondamente preocupados por que sean estimuladas las riquezas naturales del país y promovido el establecimiento de nuevas industrias en el término, a sus compañeros de la Cámara Municipal se dirigen, en demanda de un acuerdo unánime, por el cual se considere **«industrializable»**, a la planta denominada CAÑA BRAVA, que crece silvestre e ignorada en nuestros campos. Es la más rica productora de Celulosa y de sus productos derivados, tales como Seda Artificial, (Rayón), Barnices, Cueros artificiales, explosivos etc.

El acuerdo que se interesa se apoya en la siguiente,

MOCION:

Por cuanto, es evidente que la Celulosa y sus derivados, son elementos indispensables a la civilización,

Por cuanto, la Celulosa y sus múltiples derivados se extraen de las maderas de los árboles y éstos de los bosques más o menos arruinados y agotados, ya que las continuas talas, las guerras, las urbanizaciones, los huracanes, las plagas, etc., han reducido durante siglos las áreas forestales accesibles, en los países productores,

Por cuanto, el Catedrático Titular de estudios y Reconocimientos de Productos de la Escuela Profesional de Comercio de Pinar del Río, señor Carlos Rodríguez Casals, ha demostrado por medio de acuciosos y documentados informes, que es necesario crear el nuevo bosque, a fin de dotar al Mundo de materias primas celuladas, suficientes a los requerimientos de la civilización,

Por cuanto, aceptando las demostraciones del referido profesor, en cuanto a que el bosque de CAÑA BRAVA, es el Bosque Ideal, a los fines industriales de la Celulosa, ya que efectivamente se trata de una planta fuerte, grande, saludable, prolífica, de hermosas fibras sedosas y con un 47 por ciento de Celulosa en su mayor estado de pureza, además de su crecimiento rápido,

Por cuanto, la facilidad de su cultivo, como la facilidad en los procesos del transporte y en los procesos industriales, ya que este bosque sería de una sola planta, de grandes rendimientos y de un solo análisis,

SE ACUERDA:

Considerar a la caña brava, por su rendimiento extraordinario, por su crecimiento rápido y por su análisis no superado, **la reserva natural de Celulosa, tras el agotamiento de los bosques del mundo.**

Felicitamos cordialmente al Ayuntamiento de Pinar del Río, y hacemos nuestra las gestiones de algunas sociedades constructivas de Pinar del Río, en el sentido de que todos los Ayuntamientos de la República, deben tomar un acuerdo semejante, para así formar el estado de conciencia necesario a las grandes revoluciones industriales.

Guillermo Rodríguez, Corresponsal.

TRABAJADORES, CONSUMIDORES, EL FISCO Y EN GENERAL TODA LA NACION, GANARIAN CON ELLO

A la interesantísima sesión rotaria de ayer asistieron los más destacados representativos de la Industria y el Comercio. En una próxima sesión los rotarios honrarán la memoria de Marconi

Extraordinaria importancia revistió la sesión celebrada ayer en el Club Rotario de la Habana, en torno al tema "El clandestinaje mercantil y la competencia desleal".

Presidió el titular, doctor José Pérez Cubillas, actuando de Secretario el señor "Pepe" Gasch.

Como invitados de honor asistieron al lamuerzo de ayer los señores Enrique Fontova, Director de la Inspección General de la Secretaría de Comercio, que ostentaba la representación del Secretario del Ramo; doctor Francisco Gómez, Presidente de la Asociación Nacional de Industriales de Cuba; Juan Sabatés, Presidente de la Cámara de Comercio de la República de Cuba; doctor Ricardo Morán, Abogado Consultor de la misma; Ricardo Rivón, Presidente ed la Asociación de Comerciantes de Sedería, Tejidos y Joyerías de la Habana; doctor Tomás Gutiérrez Alea, Secretario de dicha Asociación; Manuel Ramos, Vicepresidente de la Asociación de Propietarios y Comerciantes de las calles de Galiano y San Rafael y Rafael A. Dávalos, Subsecretario de la Cámara de Comercio de Cuba.

El doctor Pérez Cubillas informó de un cable pasado al Gobernador del Distrito Rotario número 46 (Italia) expresivo de la pena que embargaba a los rotarios habaneros por la muerte de Marconi, cuya desaparición representa no una pérdida solamente para Italia sino también para la ciencia universal.

El Club Rotario de la Habana dedicará una de sus próximas sesiones a rendir un homenaje de recuerdo a la memoria del genial inventor.

Seguidamente, el Presidente de Rotary, doctor Pérez Cubillas, disertó brillantemente sobre el tema oficial de la sesión: "El clandestinaje mercantil y la competencia desleal". Acerca del clandestinaje mercantil, demostró cómo se ha multiplicado tanto en nuestro país que ya constituye uno de los mayores obstáculos para el desenvolvimiento de la industria y el comercio nacionales, colocando al comerciante o industrial clandestino en una situación de privilegio frente a sus competidores que cumplen las disposiciones legales vigentes y siguen las normas de la competencia leal.

Estudió el doctor Pérez Cubillas, con habilidad extraordinaria, el fondo del asunto, para exponer su criterio de que frente al problema de la competencia desleal sólo puede haber dos actitudes: la de los comerciantes e industriales honrados y de buena fe, que están dispuestos a utilizar como medio de lucha la abnegación, la probidad y la aptitud personal para obtener las mayores ventas ofreciendo las mejores calidades y el mejor servicio; y la de los comerciantes e industriales sin escrúpulos que, frente a un alza de precios producida por la elevación del nivel de vida de los obreros o del costo de la materia prima, corresponden no con un mayor esfuerzo personal para vencer esa dificultad sino disminuyendo la calidad de sus productos y el peso de sus mercancías, o, en general, imitando los artículos de sus competidores, falsificándolos y utilizando procedimientos completamente contrarios a la ética mercantil.

Hizo una llamada el doctor Pérez Cubillas a las Asociaciones de Comerciantes e Industriales para que emprendan una campaña enérgica y decidida contra el clandestinaje, no sólo para proteger sus propios intereses, sino también los del consumidor que, al fin y al cabo, es quien recibe los mayores perjuicios con esas prácticas de competencia desleal.

Terminó el doctor Pérez Cubillas, su valiosa disertación, asegurando que los beneficios de la represión del clandestinaje mercantil serían incalculables, no solamente para el desenvolvimiento normal de los negocios en general, sino también para el Fisco, que recaudaría mayores sumas de contribuciones e impuestos; para los trabajadores y obreros empleados en esos comercios o industrias, que recibirían mejores emolumentos; para los consumidores que adquirirían productos de mejor calidad, y para la nación en general que está interesada en el mejoramiento de la raza y en el progreso de sus actividades económicas.

Fué muy aplaudido.

Acto seguido usó de la palabra el doctor Carlos Gárate Bru, quien afirmó que Cuba no había tenido legislación sobre Competencia desleal hasta la Ley de Propiedad Industrial, de 11 de abril de 1936, siendo sus autores, el propio doctor Gárate Bru y los ingenieros Rusó y O... incorporaron a nuestra Legislación positiva la nueva forma de ... constitutiva de actos de competencia desleal. Se refirió a la Convención de París sobre protección de Marcas y al gran paso de avance que se había dado en Cuba sobre la materia, al ponerse en vigor la legislación sobre Propiedad Industrial.

El señor Ricardo Rivón, Presidente de la Asociación de Comerciantes de Tejidos, Sederías y Joyerías de la Habana, dió lectura a un documentado trabajo sobre el tema en debate, en el cual demostró que uno de los giros donde se tropieza con más dificultades, que se pueden considerar insuperables, para extirpar el clandestinaje, es el de joyería, por la facilidad que tiene el contrabandista de esconder la mercancía.

El señor Rivón sugirió las medidas a tomar para exterminar el clandestinaje, a saber: Sindicar el comercio y sindicar a la industria. Hacer del comercio una organización y hacer de la industria otra. Dentro de cada organización las divisiones y subdivisiones por giros o ramos que fueren preciso, que podrían tener funcionamiento autónomo. Adopción de una marca colectiva para todos los productos y transacciones. Obligatoriedad de consignaren facturas y remisiones, número de la Licencia Municipal, Patente del 1.1|2 por ciento, Inscripción en el Registro de Utilidades y fuerte sanción para los que compren o vendan a quienes no estén sindicados.

El doctor Ricardo Morán, Abogado Consultor de la Cámara de Comercio de Cuba, declaró que la institución que representaba se había opuesto siempre a la creación de nuevos impuestos porque ellos representaban una nueva carga para los comerciantes que se desenvolvían dentro de las normas legales, mientras constituían una burla para aquellos que practicaban el clandestinaje mercantil, abogando porque se tomen medidas encaminadas a extirpar una de las peores lacras con que tiene que luchar el comercio dentro del territorio nacional.

El doctor Francisco Gómez, Presidente de la Asociación de Industriales de Cuba ocupó la tribuna ... ria, dando a conocer que el tema que se desarrollaba, había sido el más importante tratado durante las sesiones de trabajo del Tercer Congreso Industrial Cubano. Se refirió el doctor Gómez a la falta de un registro de contribuyentes en la Secretaría de Hacienda para que el Estado pudiera conocer a sus ... tes en esta rama de la administración pública, y saber así cuáles los comerciantes e industriales cumplen con la ley, para darles debida protección y poder actuar contra aquellos que defraudan al Fisco.

También leyó un extenso y ... nado trabajo sobre el mismo tema el señor Manuel Ramos, Vicepresidente de la Asociación de Propietarios y Comerciantes de las calles de Galiano y San Rafael y Vicepresidente del Comité Conjunto de Corporaciones Económicas, para llegar a la conclusión de que la reforma tributaria, reduciendo el número de impuestos para concentrar en ... que quedaran vigentes toda la atención y ciencia fiscal, y distribuyendo las cargas entre todas las zonas de riqueza en forma progresiva, haría desaparecer completamente el clandestinaje.

El señor Carlos Hinze, Vice-Decano del Cuerpo Consular acreditado en la República de Cuba, informó sobre el sistema de sociedades cooperativas de consumo establecido desde 1866 en Dinamarca, de donde es Cónsul el señor Hinze, con el cual se ha logrado que el pequeño agricultor se encuentre perfectamente garantizado al evitarse la competencia desleal y el clandestinaje.

También consumió un turno en el debate el señor Frank Fernández, Presidente de la Asociación de Comerciantes de Cuba, que propuso las siguientes fómulas para acabar con el clandestinaje:

Primera: Reducir los impuestos. Segunda: Crear dos o tres clasificaciones en las aduanas para que ... que sea importacor pague como importador y que a ningún particular se le permita importar mercancías de ninguna naturaleza, y cuando lo realice sea a través de un comerciante importador que pague como comerciante en el Ayuntamiento de la localidad donde radique. Tercera: Que se permita hacer denuncias y pagar a aquél que las haga contra un comercio clandestino. Y cuarta: Que por las distintas Cámaras de Comercio se colabore en la obra de extirpar el clandestinaje mercantil pagando, inclusive, el sueldo que devenguen inspectores particulares designados por ellas.

Sobre el mismo tema hablaron los señores doctor Tomás Gutiérrez Alea, el rotario Guillermo Veranes, el rotario del Brasil, García Lazcano, quien fué portador de un mensaje de simpatía a los rotarios habaneros; el Director de la Inspección General de la Secretaría de Comercio, señor Enrique Fontova, que excusó al Secretario, e informó detalladamente sobre los procedimientos puestos en práctica por la Secretaría para combatir el clandestinaje mercantil, agradeciendo al Club Rotario de la Habana la gentil invitación que le había dirigido y pidiendo su decidida cooperación para buscar una solución adecuada a ese problema de vital interés para el comercio y la industria nacional.

Por el Tesorero, señor José C. Vila se ha rendido un informe del movimiento de fondos del departamento a su cargo, por el cual se aprecia el estado floreciente en que actualmente se encuentra el Club Rotario de la Habana.

El Presidente Pérez Cubillas informó a los comensales de que en los primeros días del próximo mes de septiembre tendrá efecto el baile que la Asociación de Reporters de la Habana (Círculo Nacional de Periodistas) organiza, bajo los auspicios del Club Rotario de la Habana, para arbitrar fondos con destino a la Sección de Beneficencia de dicha Asociación.

Los rotarios se proponen que esta fiesta reporteril alcance gran éxito.

ACORDARON UN HOMENAJE A LOS REDACTORES MERCANTILES EN UNA REUNION CELEBRADA AYER

Los secretarios de las Corporaciones Económicas de esta capital organizarán un banquete en honor de Isidro A. Mederos y Guillermo Pérez Lavielle. Hácenlo extensivo a los otros reporters mercantiles

Convocados por los señores Alfredo O. Ceberio y Roberto de Guardiola, secretarios de la Asociación Nacional de Industriales de Cuba y de la Asociación de Comerciantes de La Habana, respectivamente, se reunieron ayer los secretario de las corporaciones siguientes: Cámara Española de Comercio, Industria y Navegación de Cuba; Asociación de Viajantes del Comercio de la República de Cuba. Asociación Nacional de Agentes Comerciales; Cámara de Comercio de la República de Cuba; Unión de Representantes de Compañías de Seguros; Lonja del Comercio de La Habana; Asociación de Comerciantes y Propietarios de Galiano y San Rafael; Asociación de Cafés sin Alcohol; Centro de Detallistas de La Habana; Asociación de Industriales de Calzado; Asociación de Contribuyentes; Asociación Nacional de Tasajeros de Cuba; Asociación de Hoteleros de Cuba; Asociación Gremio de Tiendas de Sedería y Quincalla; Centro de Cafés de La Habana; Asociación de Detallistas de Víveres Unidos de La Habana; Asociación de Detallistas y Cigarros; Cámara Nacional de Comerciantes e Industriales y Asociación de Fabricantes de Tejidos y Artículos de Punto, a cuya relación, para que resulte completa la concurrencia allí presente, deben agregarse también los propios secretarios de la Asociación de Comerciantes de La Habana y de la Asociación Nacional de Industriales de Cuba, iniciadores del acto mencionado.

El señor Alfredo O. Ceberio explicó que, de acuerdo con la convocatoria, esta reunión tenía el objeto de considerar las designaciones recaídas en los señores Isidro A. Medero y Guillermo Pérez Lavielle, para ocupar dos cargos importantes en la Secretaría de Comercio, como un motivo para ofrecer a dichos señores un homenaje de simpatía y de agradecimiento por la labor que durante más de quince años han realizado como reporters mercantiles, cooperando de una manera eficaz al éxito de las gestiones efectuadas por las corporaciones económicas. Manifestó el señor Ceberio que el propósito de los iniciadores de este acto era el de extender el proyectado homenaje a los redactores mercantiles de los demás periódicos, merecedores, asimismo, de un testimonio de graitud de las clases económicas, por el apoyo que también han prestado a estas corporaciones.

Sometida esta iniciativa a la consideración de los secretarios de entidades comerciales e industriales que habían respondido a este llamamiento, se discutió el carácter del homenaje y la forma en que debría efectuarse, llegando a la adopción del siguiente acuerdo:

«Los secretarios de Corporaciones Económicas acuerdan ofrecer un homenaje de simpatía y de agradecimiento a los señores Isidro A. Medero y Guillermo Pérez Lavielle, designados recientemente para dos cargos en la Secretaría de Comercio, por la cooperación que han venido prestando a través de varios lustros a las corporaciones económicas, en la difusión de sus ideales y necesidades, acordándose igualmente hacerlo extensivo a los demás redactores mercantiles de los periódicos de esta capital, por la cooperación que también han prestado a estas corporaciones económicas».

En este homenaje quedan comprendidos, como consecuencia del acuerdo mencionado, además de los señores Isidro A. Mederos y Guillermo Pérez Lavielle, figuras principales del mismo, los señores Francisco Bethencourt, del DIARIO DE LA MARINA; René Carbonell, de «Fianzas»; Julio Olascoaga, de «El País»; Alberto Giró, de «Avance»; José M. Figueroa, de «Pueblo»; J. L. Olaiz, de «Heraldo Comercial», y Francisco Mederos, de «Noticiero Mercantil».

Quedó constituída una comisión integrada por los señores Miguel González Rodríguez, Arturo Miró Barnet, Ramiro F. Morís, Buenaventura Pons, Alfredo O. Ceberio y Roberto de Guardiola, para organizar el homenaje, que consistirá en un almuerzo, cuya fecha de celebración quedará fijada oportunamente.

M.E.C.D. 2016

Cardenenses

VARADERO

La semana de las Regatas

Varadero.
En gran animación.
En vísperas de los Regatas Nacionales, empieza ya a afluir un gentío a la linda y poética Playa Azzul.
Todo es bullicio.
Un jubileo.
Llueven los pedidos de habitaciones para el sábado y el domingo en el Club en los Hoteles, en las casas de huéspedes, buscando todos alojamiento para esas horas marcadas del señador Varadero.
Todo está lleno.
Con mucha alegría.
El Náutico, Casa Mar, la Casa de la Rosa, el Hotel Torres, Vista Alegre y Miramar, Boarding House, tienen pedidos todos sus apartamentos para este fin de semana de dulces emociones.
Se repite el nombre: Varadero.
Está en todos los labios.

DOS BAILES SUNTUOSOS

La noche víspera de las regatas

Dos grandes bailes.
A cuál mejor.
Dos fiestas que harán época en los anales de los fastos sociales, esos dos grandes bailes señalados para la noche del 24 de julio, víspera de las Regatas Nacionales en Varadero.
Uno en la Playa Azul.
En el Club Náutico.
El otro en el Casino Español de esta ciudad, que vestirá sus mejores galas.
Todo será espléndido.
Magnífico!
Para amenizar el baile del palace varaderista está contratada la orquesta habanera de Jacobo Solar y para tocar en el baile del Casino la notable orquesta típica perfecta de Gorman, lo que significa decir que habrá fiesta toda la noche hasta el amanecer...
Gran noche en Cárdenas.
Y allá en Varadero.

El Casino de la Playa Azul

Lugar de fiesta.
De ambiente social.
A manera de club para expansión y regocijo de las familias se termina de construir el Casino de la Playa Azul a la entrada de la carretera de Varadero.
Se dan los últimos toques.
A la obra citada.
Aunque es posible que para el sábado y el domingo faltan muchos detalles, el Casino de Playa, abrirá su recinto de fiestas, para recibir a los huéspedes de las grandes regatas nacionales de remos.
Un edén más en la gloria.
En esa gloria de Varadero.

Dos grandes excursiones

Por ferrocarril.
Habana-Varadero.
Sale una a la una de la madrugada del domingo de la Terminal catalina y otra a la 1 y 15, también de la madrugada, para amanecer en Varadero.
A la hora que sale el sol.
El bello sol de Varadero.
Entre nosotros.

De paseo

De paseo.
Estuvo así recientemente la espiritual y bella señorita Catuca Faz, que vino a Cárdenas para asistir a la boda de Adria Martínez y Adolfo Rodríguez que reseñé ha poco.
Ya volvió a la Habana.
La atrayente viajera.

Al paso

Un saludo afectuoso.
De un buen amigo.
Lo tuve así ha pocos días del querido Pepe Caragol, que con su bella y joven esposa y sus hijos estuvo en Cárdenas de paseo.
Me complací en verlos.
Mutuamente.

El Album de Varadero

Cárdenas Social.
Se trabaja en ella.
Si Dios quiere el sábado ya estará saliendo en Cárdenas y Varadero la edición extraordinaria de Cárdenas Social de Varadero.
Fuego en ella mis entusiasmos.
Todas mis energías.

La línea de Los Especiales

Con servicio especial.
Para las regatas.
Desde el viernes los Omnibus Especiales de Cárdenas tendrán doble servicio con motivo de las Regatas Nacionales de Varadero.
Marcada la salida de la Habana.
Teniente Rey y Zulueta.

La fiesta del Instituto

Fué brillante.
Así se me dice.
Ausente de Cárdenas el Cronista el día de esa fiesta, me vi privado muy a pesar mío, de estar en ella.
Fué en Martí.
El teatro de la Calzada.
Se hizo la proclamación de Miss Instituto que lo es la señorita Luz María Dopico, hablando el Director del Instituto de esta ciudad doctor Gerardo Fernández Fernández, que pronunció bellas palabras alusivas al simpático acto.
Lamenté no ver esa fiesta.
Lo declaro.

Social de Massaguer

Rebaja su precio.
Social de Massaguer.
A partir del mes de agosto, la gran revista cubana del elogiado dibujante Conrado W. Massaguer valdrá sólo diez centavos.
Así ya lo anuncia.
El admirado Conrado.

Francisco González Bacallao

Rehabilitada la Federación Médica por resolución del Gobernador de la Provincia

El coronel Baizán, Gobernador de la Habana, firmó ayer una resolución en virtud de la cual se deja sin efecto la cancelación de inscripción en el Registro Especial de Asociaciones, de la Federación Médica de Cuba.
Se funda esta resolución del Gobernador en la declaratoria de inconstitucionalidad que hiciera el Tribunal Supremo de la Ley que declaró legal y disolvió la Federación.
Con estos antecedentes, el Presidente de esa Asociación estableció un recurso ante el Gobernador Baizán, quien lo declaró con lugar y quedó por tanto rehabilitada nuevamente la Federación.

COMETIO UNA FALSEDAD PARA APODERARSE DE 100,000 PIES DE MADERA

Isidro Zequeira Cuesta, vecino de Progreso número 7, en Surgidero de Batabanó, presentó en el Juzgado de Instrucción de la Segunda, una querella por falsedad y estafa contra Alberto Gálvez López, vecino de esta localidad.
Dice el querellante que con fecha 26 de octubre de 1937, ante Notario público celebró un contrato con Gálvez mediante el cual se comprometía a venderle 100.000 pies de madera de pino, procedente de la finca «Santo Tomás del Oeste» ó «Filipinas», que-dando Gálvez en pagarle con un cheque que dijo era de su propiedad.
Como Gálvez no cumplió el acuerdo se estableció un juicio ejecutivo, oponiéndose Gálvez que el tractor no era de su propiedad, por lo que se consi-dera perjudicado

HABANERAS

LA MODA ACTUAL

TRAJE DE DOS PIEZAS

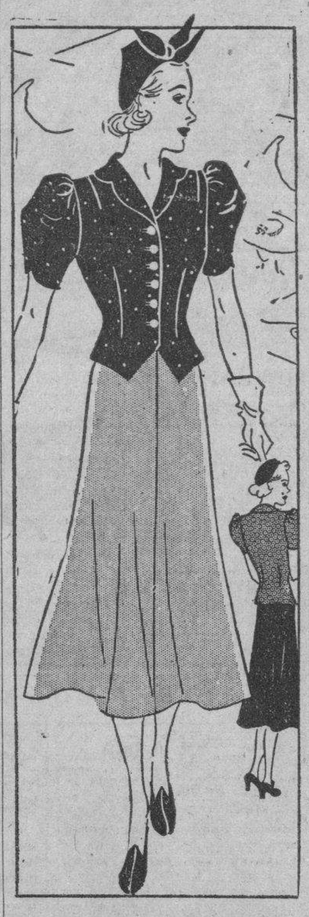

Este modelito hace la silueta encantadora y es a la vez sencillo de confeccionar. Es un conjunto fresco que puede hacerse en hilo, shantung o piqué. Haciendo la blusa en contraste con la falda quedará perfecto, pues ésta es una nueva nota de la moda que al mismo tiempo acentúa el acabado del vestido. Las pinzas de la cintura y las mangas abullonadas cortas le dan un aire femenino al modelo. Un contraste atractivo sería blusa negra con falda blanca, carmelita con amarillo pálido.

LAS REGATAS DEL DOMINGO

Gran entusiasmo reina entre el elemento joven para presenciar las regatas que en la deliciosa Playa Azul de Varadero se celebrarán el domingo próximo.

Regatas nacionales de remos que todos los años lleva la animación y la alegría a dichas fiestas, siendo ya un acontecimiento esperado y de gran lucimiento.

Para lucir los más bellos trajes de sports en estilo sastre y en otros, recomendamos una visita a la conocida casa de **Morry's**, en Prado y Colón, donde los tiene en variados materiales y forma, dentro de la última moda y a precios rebajados.

MODELO DE VERANO

El encantador modelo que muestra el grabado la hará lucir tan bonita como un cuadro. Tiene el corpiño terminado en puntas y las mangas son estilo capa, muy frescas. El cuello cuadrado es atractivo, pero corriente y muy cómodo de usar. Es un traje suficientemente formal para usarlo en cualquier ocasión durante el día. Si es para de tarde, confecciónese en algodón claro y ligero, voile, percal, muselina suiza de motas o cotonía, y si es para de mañana confecciónese en guingham, muselina o paño Aumentarán los encantos de este modelito si se hace con un contraste de color interesante. Por ejemplo, rosado pálido con cinturón y botones negros, o verde oscuro con cinturón y botones verdes.

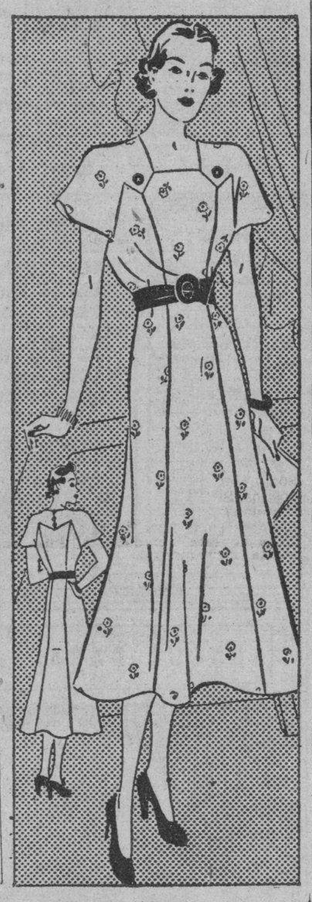

LOS SOMBREROS DE NOVEDAD

Ninguna mujer, cualquiera que sea su edad, querrá aparecer ridícula con un detalle de poca distinción que la haga lucir fuera de los dictados de la moda.

Para lograr esta necesidad, que en la mujer es, quizás, la que más le preocupa, recomendamos una visita a la gran casa de sombreros de **Baranda y Rego**, en San Rafael 5 y 7, donde reciben todas las semanas bellos modelos de París y New York en todos los precios que pueda desearse.

Actualmente, ha llegado a esa tienda, que representa en Cuba el templo del sombrero, una colección preciosa de estilos y formas en diversos materiales que resultan una verdadera novedad.

NOTAS DE PARIS

Una gran novedad son las telas de rayas que varían desde media hasta una pulgada de ancho. Las telas de lamé, los **matelasses** metálicos estampados en rayas al estilo **bayadere** y las que forman cuadros irregulares en hilos de oro y plata y crepés metalizados con un poco de bordado en seda, que son exclusivos de la casa **Chatillon**.

Cordurier tiene una colección importante de lamés y telas metalizadas, la mayoría son de seda. Esta casa presenta el **georgette** metálico, crepé corrugado metalizado, un lamé corrugado del tipo **seersucker** y telas irradiadas, así como también un crepé de seda metalizado ligeramente corrugado y semitransprente.

Como consecuencia del tremendo éxito alcanzado por los **chiffones** rayados, no son pocas las casas que presentan las sedas a rayas metalizadas de estilo **bayadere**. La faya sirve como fondo de telas metalizadas, viéndose ahora tanto el oro como la plata en esas telas.

En muchas colecciones de telas francesas se ve el **clòqué**, que sigue siendo de moda; la mayoría de estas telas tienen el dibujo en relieve y muy de tramo en tramo y a veces el **cloqué** tiene óvalos en relieves como pequeñas ampollas. Hay **cloqué faconné** sobre fondo de faya que resultan preciosos y éstos se ven sobre fondo de raso. Todos los **satines**, especialmente los negros, serán de gran moda para trajes de tarde en el otoño venidero. **Colombet** hace algunos rasos de doble cara. Una de esas telas es de mucho brillo, ligeramente marcado con ondas como el **moiré** y el lado del revés es mate, aunque algunos fabricantes los hacen brillosos por los dos lados.

ACCESORIOS ELEGANTES

Acaba de llegar de Europa una preciosa colección de artículos propios para reunir en los vestidos de verano los más bello sconjuntos.

Estos accesorios que vinieron de París para **La Elegante**, de Galiano 64, reúnen en sus distintos aspectos maravillosos efectos que realizan las **toilettes** que generalmente vienen dentro de una sencillez marcada.

Los ensembles de carteras y cinturones, guantes, hebillas, botones, medias, flores, encajes y demás accesorios necesarios para la mujer se traducen en verdaderas obras de arte donde imprimen para cada aplicación, el mayor gusto que pueden ofrecer los creadores de las fantasías francesas.

SUS OJOS

Sus ojos son verdes,
de un verde tan raro,
que copia parecen
de inmenso océano.

Y yo a veces temo
que en esas pupilas
se oculte algo extraño,
pues cambian sus ojos
de tonalidades,
y buenos parecen,
y parecen malos.

Sus ojos son verdes,
de un verde tan raro
que copia parecen
de inmenso océano.

Rosa América Cohalla.

MENU DEL DIA

Almuerzo	Comida
Cup de frutas.	Grapefruit.
Huevos en cajoncitos.	Crema de lechugas.
Pescado en salsa verde.	Pollo al horno. Vegetales
Arroz. Platanitos. Ensalada.	Ensalada de pepinos.
Puding de pan.	Brazo gitano.

RECETAS DE COCINA

Tortilla de ron

Se baten ligeramente doce huevos, poniéndolos en la sartén engrasada para que se sequen un poco, cuando esté se le agrega trozos de melocotones y se vira la tortilla adornándola con tiras de melocotones y se polvorea con azúcar. Al momento de servirla se rocía con ron y se enciende, llevándola a la mesa en esa forma.

M. R. de FONTANILLS.

VIBOREÑAS

Nota amorosa

La señorita Alicia Rivero Morales y el joven José Eugenio Cruz García, han formalizado sus relaciones amorosas.

Consigno preferentemente esta nota, por ser amorosa, y por tratarse de una distinguida y bella señorita y de un estimado y dichoso joven.

La mano de Alicia les fué pedida a sus padres la señora Adelaida Morales y el señor Antero Rivero, por los de José Eugenio, señora Birgita García y el señor José Antonio Cruz.

Les dedico mi más expresiva felicitación, deseando que pronto me comuniquen la «fecha», que para ellos será siempre memorable.

Club San Carlos

En nuestro decano Club se celebra esta noche una Junta General de Socios, señalada para las nueve, puntualmente.

Como fué suspendida la anterior semana, a todos se ruega su asistencia, pues se tratarán asuntos de gran importancia.

Un saludo

Lo dedico en sus días a la apreciable y culta dama profesora Erundina González Viñes, que en su residencia será objeto de incontables demostraciones de afectos, por sus numerosas alumnas y relaciones sociales.

Yo con mi saludo le deseo las mayores felicidades.

Sociedad Trío Renacimiento

Esta Sociedad Artística ofrecerá sus conciertos a partir de este mes, en la elegante sala de conciertos del Conservatorio Arias, San Mariano y 10 de Octubre, cedida gentilmente por su competente Directora, la decana profesora, muy admirada amiga señora Asunción García de Arias.

El Trío Renacimiento lo integran artistas tan celebrados como la pianista señorita Esther Ferrer; el reputado profesor de violín señor Joaquín Molina, y el bien conocido violoncellista señor Antonio Mompó.

El próximo domingo día 25 se celebrará el concierto correspondiente a este mes, a las nueve y media de la mañana, con un selecto programa en el que aparecen un trío de Beethoven y un cuarteto para instrumentos de arco, por la linda y excelente violinista señorita Eva Reyes y el señor Abelardo Silvestre.

Los amantes de la buena música están de plácemes, ya que una vez al mes podrán disfrutar de selectísimos conciertos por el Trío Renacimiento, en esa sala de nuestro Decano Conservatorio Arias.

Para más información llamar por el X-1766 y M-2169.

Nota de duelo

El último domingo, en su residencia de Dolores No. 4, entre Delicias y Buenaventura, entregó su alma al Creador la infortunada señorita Rosa Carbajal y Rojas, dejando sumidos en el más hondo desconsuelo a su amantísima mamá y hermanos.

Poseía Rosa muy preciados dones, un carácter dulcísimo y un alma pura y sentimental.

Fué el triste acto de su entierro una verdadera manifestación de duelo, pues con sus familiares la acompañaron hasta su última morada sus muchas amistades.

A todos doy mi más sentido pésame, a su mamá inconsolable y a sus hermanos, entre éstos a Amalia y a Trinidad, esta última perteneciente al Club Femenino de Cuba y Catedrática del Instituto de Morón.

¡Dios haya acogido en su seno el alma purísima de la pobre Rosa!

San Bernardo

Es hoy una de las seis fechas que tiene este Santo, y me veo indeciso de felicitar a sus tocayos, amigos y compañeros muy estimados y queridos.

Por ejemplo, «Llillo» Jiménez; mi convecino y amigo el doctor Bernardo Gómez Toro, hijo del inolvidable Generalísimo; Bernardo Barrié, cuya casa en O-Reilly es bien conocida; Bernardo Riquelme y Bernardo Olivera.

Si la de hoy es la fecha que les impusieron, admitan mi más afectuoso saludo.

Una advertencia

Me es imposible aceptar retratos, desde luego sólo de figulinas, para con ellos dar poderosa sugestión a estas modestas notas sociales, por la limitación de la extensión que se concede a las VIBOREÑAS.

Mucho lo lamento, mas son tantas las notas referentes a nuestra Ciudad Nueva, que es preferible complacer a todos y no sólo a uno...

Niña Nena Martínez Areces

Ha sido un nuevo éxito del especialista doctor Molinero, la operación de amigdalitis que recientemente le practicó a tan linda amiguita, que ya se encuentra restablecida.

Felicito a «Nenita», a sus familiares y al doctor Molinero.

Mejorada

Así se encuentra la estimada dama Consuelo Roca de San Andrés, amadísima señora madre del compañero Enrique, de la molesta dolencia que hace unos días padece.

Yo deseo consignar cuanto antes la agradable noticia de su total restablecimiento.

Otra mejorada

También lo está la estimada señora Ramona Areces Gómez, recluída en la clínica del doctor Cardona.

Espero poder consignar en breve el perfecto estado de su salud.

Antiguos Empleados de Tosca

Señalada tienen ya la fecha de su función, para la noche del día 2 del próximo mes de agosto.

Suprimidas las variedades, pero en cambio se proyectarán las cintas «Contra el Imperio del crimen», por James Cagney y «María Elena o Flor de Fuego».

Las damas y las figulinas recibirán muchos regalos.

Ya en poder de tan estimados amigos las entradas, a los precios de costumbre.

La tradicional Verbena del Glorioso

Dispónese el Club Atlético de Cuba, el «Glorioso Anaranjado», a celebrar su tradicional verbena, en su elegante palacete y sus amplios terrenos.

Muy anticipadamente consigno su fecha, la del día 3 de Septiembre, más es noticia que será acogida con gran entusiasmo por nuestras más distinguidas familias, que le prestarán su muy valioso concurso.

La Comisión Organizadora, la forman estimados «gloriosos», que saben de asuntos sociales, y que tendrán la admirable cooperación de muchas y gentilísimas «atléticas» siempre triunfadoras.

Iré informando de este vento social en el «Glorioso Anaranjado».

Urbano del Castillo.

PINAREÑAS

En sus días

Una encantadora damita.

Fué el pasado viernes en la festividad de Nuestra Señora del Carmen y con tal motivo estuvo de plácemes la bellísima señorita Carmita Canfux.

En la residencia de sus padres se celebró una agradable fiestecita a la que concurrieron un grupo selecto de damas y damitas.

Entre las señoritas, el cronista anotó a la hermana de la festejada Ana Canfux, Nena Abreu, Blanca Cuevas, Laudosia Azcuy y Luisa Pérez.

Las parejas: La festejada con su primo Miguel Canfux.

Leonor Rodríguez con Ramón Ramos.

Zenaida Mons con R. Batista.

Clara A. Pérez con Manolo Pérez.

Josefina Canfoux con Alberto Hernández.

Maura Rodríguez con José Bercante.

Isolina Bercante con Adalberto Trujillo.

Aida Mons con R. Bercante.

Gustavo A. Perdomo y su bella esposa Niquí Pérez.

Las graciosas niñas: Cira Azcuy, Martica Berconte, Bertha y Enriqueta Seyda, Gloria Benaly y M. Canfux.

Los simpáticos niños Julián del Cueto, Pedrito Ruiz, Enrique Canfux, Adalberto Alvarez y Reynaldo Machado.

La concurrencia fué espléndidamente obsequiada con finos dulces y licores.

Para la gentil Carmita va mi felicitación.

Sincera y expresiva.

De la Habana

Nuevamente en París.

Se encuentra la distinguida dama pital de la República para atender Leonor Canto, quien fuera a la casa su salud algo quebrantada.

La acompañó su hermano y estimado compañero Gino Canto, actual Administrador del «Heraldo Pinareño».

El estado de Leonor es bastante satisfactorio.

En franco período de restablecimiento.

Lo que me place consignar.

Una expresiva tarjeta

Que recibo desde la populosa babel de hierro.

Con un cariñoso saludo, me llega procedente de New York una bonita tarjeta postal, en la que el doctor José Jordán Avendaño, Jefe Local de Sanidad de esta ciudad, me participa haber llegado a tierras americanas.

El doctor Jordán se encuentra actualmente en los Estados Unidos en unión de su bella esposa y de su hijo «Pepito».

Grata estancia y pronto regreso.

Les deseo a todos.

Enferma

Una respetable dama.

Que restablece por día.

Trátase de la señora Emilia Feliu viuda de Rodríguez, la que ha venido guardando cama atacada de molesta dolencia.

Muchos han sido a interesarse por su estado de salud.

El cronista entre ellos.

En el Unión Club de San Juan y Martínez

Un regio festival bailable.

Será celebrado el próximo domingo 25 a beneficio de la industrialización de la caña brava, la planta más rica y útil del mundo.

Además se celebrarán dicho día importantes actos públicos en San Juan y Martínez en los que participarán las autoridades todas y el pueblo en general.

Se le rendirá un sincero tributo de admiración al profesor Carlos Rodríguez Casals, feliz iniciador de las industrias de la celulosa en Cuba.

Una popular orquesta de la Habana, ha sido seleccionada para amenizar estos actos públicos pro industrialización de la caña brava.

Prometo reseñar los actos.

Con lujo de detalles.

Guillermo Rodríguez.

MATANCERAS

La Sra. del doctor López Luis

Veneranda Sánchez.

Viene hoy a mis «Matanceras» la foto de la bella dama, con motivo del fausto acontecimiento que en esta fecha del veinte y tres de julio, se celebra en su venturoso hogar.

Festejan sus bodas de madera.

Y en este primer lustro de su dichosa unión, y en estos cinco primeros años de su matrimonio, nada le ha escatimado el destino a esa pareja, para su completa y personal satisfacción.

Figura de gran relieve en ese campo de la ciencia que ejerce actualmente en Matanzas, el doctor Jesús López Luis, su ejecutoria y su reputación como médico no pueden ser más sólidas y a pesar de su juventud, ha visto su nombre aureolado por la fama y pronunciado con admiración y con respeto en todos los centros científicos.

Por su parte la señora Veneranda Sánchez, en quien a la belleza del rostro se aúna la belleza del alma, ha venido a completar en la existencia del joven galeno, todo cuanto puede constituir aspiración, anhelo y felicidad en este mundo.

Dotados de una extrema sencillez, de una modestia más que exagerada, los esposos López Luis-Sánchez, viven su vida en el hogar, sin frecuentar fiestas ni diversiones, porque bajo el techo que los cobija, nada añoran ni nada envidian.

Flores y presentes infinitos llegarán hoy hasta el hogar de Jesús y Veneranda, como han de llegar estas líneas, que son portadoras de mis votos y de mis deseos por su eternal ventura.

Expresión de gratitud

De la que me hago eco.

El Reverendo Padre José Luis de Santa Teresa y mi estimado amigo Armando Artamendi me ruegan haga llegar hasta las personas que se mencionan en el párrafo siguiente, su gran agradecimiento, por el aporte que llevaron al gran éxito de la procesión de la Virgen del Carmen, celebrada en la tarde del pasado día 16 por las aguas de nuestra bahía.

En primer lugar está el nombre del capitán José A. Gómez, Jefe de la Marina, que accedió a que un grupo de marineros, dieran escolta a la imágen de la Virgen, presentándole armas a su embarco y desembarco.

Muy agradecidos están también al señor Antonio García Cobo, administrador de la Casa Marzol, que facilitó un lanchón y un remolcador, así como al señor Clarck, de la Munson, que también facilitó otro lanchón y otro remolcador, y al comandante Pérez Arocha, al Alcalde Municipal, al Capitán de la Policía y todos los dueños de embarcaciones que acogieron a bordo a los integrantes de la procesión.

No podrían olvidar esos señores en sus exteriorizaciones de gratitud a los patrones de los remolcadores y a todo el personal que cooperó de manera brillantísima al éxito que constituyó esa procesión por mar.

Quedan complacidos el Padre José Luis y Armando Artamendi.

Miguelito Fundora

Víctima de un accidente.

Cuando recorría su finca «Jicarita» enclavada en esta provincia, se le espantó el caballo que montaba, al ex presidente del Consejo Provincial, sufriendo la fractura de un brazo, para la cura del cual fué traído a esta ciudad.

Fractura grave y dolorosa porque ha sido precisamente en el hombro donde más sufre el señor Fundora.

Hasta ayer tarde estuvo el enfermo, con su esposa, en la residencia del joven matrimonio Octavio Pagés y María Juaristi, en la Playa, embarcando para la Habana, para consultarse con distinguidos galenos.

Lamentamos sinceramente este accidente del señor Fundora.

De regreso

De su viaje al Norte.

Están ya en Matanzas, después de una ausencia de un mes, que los mantuvo viajando por las grandes ciudades de la vecina República americana, los esposos Héctor Estévez, Contador del National City Bank y su gentil compañera Emilia Leal.

Iniciaron su viaje desde Miami los esposos Estévez-Leal, llegando hasta New York que fué el término de éste.

Ayer mismo tomó posesión el señor Estévez del cargo importante que desempeña en la oficina bancaria de esta ciudad, de la que es administrador el señor Juan F. Quirós.

Rumbo a Varadero

Para asistir a las regatas.

Partieron ayer jueves para la lindísima playa cardenense, el abogado fiscal de esta Audiencia doctor Ezequiel Revilla García y su bella esposa Clara Alayón.

También pasaron por Matanzas el miércoles con dirección a Varadero, la señora del doctor Enrique Gastón, Josefina Montalvo y Saladrigas, con su hija «Muñequita» y Beba Quevedo y los jóvenes Juan y Miguel Gastón y Montalvo y Juan Galán y Aballí, el hijo de aquella gran dama María de los Angeles y Arellano y de Juan Galán y Fabián.

El desfile de máquinas para Varadero, desde principios de semana es tal, que batirá todos los records, la concurrencia que este año presencie las justas nacionales.

Mi pésame

A los deudos de Cañal.

Va muy sentido en las líneas de esta nota, para la señora Estela Barrachina y sus hijos, por la irreparable pérdida que confrontan hoy día con motivo del fallecimiento de aquel hombre todo integridad que se llamó Alfredo Cañal y Cantelí.

Conocí a Cañal soltero, cuando frecuentaba Matanzas semanalmente para visitar a la que más luego fué su esposa, y data de aquellos años de mi infancia, el afecto y las simpatías que le conservé siempre.

No ha mucho nos encontramos en el edificio de DIARIO DE LA MARINA y en charla que entablábamos siempre que nos saludábamos, recordamos a tiempos y personas ya para siempre idas.

A la viuda y a los hijos de Alfredo Cañal, mis expresiones de condolencia.

«La princesa se divierte»

El domingo en Sauto.

He ahí el título de la magnífica film, que se proyectará por el lienzo del gran Coliseo, en horas de diez a doce de la mañana, bajo los auspicios de los Amigos de la Cultura Cubana.

Otra gran cinta que es cortesía de la Embajada de Alemania y que tiene por título Alemania Monumental y Pintoresca, hará las delicias de los asistentes a esta función matinal de los Amigos de la Cultura Cubana, el domingo en Sauto.

Acusos de recibo

Que se encomiendan a mi pluma.

Las Madres Católicas que tienen a su cargo ese Asilo Santana, por el que tanto se desviven y en el que vienen realizando obras gracias a la caridad de infinitas personas, han recibido recientemente las siguientes cantidades:

Del doctor Luis de la Concha, cuatro pesos veinte y cinco centavos; del Senador Santiago Verdeja Neyra, veinte pesos, de la señora Gisela Hernández viuda de Sánchez Aballí, cinco pesos; de Yuya H. viuda de Camps, dos pesos; de Ricardo Linares, un peso; de Amparo Araña de Botet, un peso; de Miss Clealand, un peso; de Cuca H. de Mendoza, un peso; de Esther Quiroga de Báez, un peso; y de la señora de Pedro Sust medio peso.

Se esperan en estos días entre otros donativos el de Mr. Dupont, el del Coronel Emiliano Amiel, el del doctor José Ignacio Rivero, y del doctor Rogelio Díaz Pardo.

Un traslado

Para la Habana.

Los esposos Celia Valdés y Manolo Estrada, con sus hijos Romelia y Cuco, quitan su casa de esta ciudad para ir a residir en lo adelante en la Habana.

La señora de Estrada, es hermana de la señora de Meléndez y de Torres, y es madre política del señor José Manuel de Ximeno y Torriente, de quien plácenos decir que está ya completamente restablecido y ha reanudado sus labores, junto al Secretario de Justicia, del que es Secretario particular.

Al lamentar la ausencia de los señores de Estrada, que es una familia más que engrosa la colonia yumurina en la capital, celebramos el restablecimiento de Ximeno, de cuya dolencia dábamos cuenta en pasados días.

Desde Santa Clara.

Distinguidas visitantes.

Fueron nuestras huéspedes el pasado domingo, siendo atendidas por la señora Miranda de Artila y la señorita Conchita Fernández, las Profesoras de la Escuela Normal de Santa Clara que pasaron todo el día en nuestra población visitando sus alrededores y recibiendo el agasajo de sus compañeras yumurinas.

Muy satisfechas de su estancia en ésta regresaron a la ciudad de Marta Abreu las profesoras de aquella Escuela Normal.

La última nota

Para lamentar las erratas que se deslizaron en la reseña de ayer sobre el acto que tuvo por marco el Conservatorio Provincial de Música de Matanzas, que dirigen las señoritas Condom.

Párrafos enteros fueron tronchados, saltándose de uno a otro sin posible hilación, cambios de nombres de los autores, como por ejemplo, «A. Loeschhorn» por A. Lecuona, y otras por estilo, que el buen sentido del lector habrá sabido salvar.

Manolo JARQUIN

EL HOMBRE QUE PRIMERO SE OCUPO DEL BOSQUE DE LA HABANA

Rodeado de planos, mapas y proyectos, me recibió en su residencia este antiguo constructor de magníficos edificios y que está, desde hace muchos años, según me demostró con documentos y recortes de la prensa, dedicado a estudiar mejoras en la urbanización de la Habana.

Imposible incluir en una sola crónica su amena charla, he aquí su enfoque de un tema de palpitante actualidad: el Bosque de la Habana.

Veamos algunas de sus interesantes opiniones:

—Hace mucho tiempo, desde el año de 1912, en que por primera vez concebí el proyecto de crear un parque que fuera encanto y orgullo de la ciudad de la Habana, no cesé de laborar por que esa idea cristalizara en hechos prácticos que transformaran los alrededores de esta capital, que hasta ahora estuvieron tan abandonados, en los parajes más hermosos y atrayentes, para disfrute de nuestra población fija y de la flotante que nos visita, sobre todo, en la estación invernal. A ésta, o sea, al turista norteamericano, principalmente, hay que ofrecerle toda clase de comodidades y distracciones para que le resulte grata la estancia en esta tierra de sin par belleza y de clima benigno, a fin de que sirva de propagandista, a su regreso al país de residencia, ante la población que lo constituye. Y es bien seguro que si ponemos en ello empeño, se establecería una fuerte corriente de turismo hacia Cuba, y aquí se formaría una estación invernal que brindará agradables temporadas a nuestros apreciables vecinos del Norte.

La zona delimitada por la Comisión que estudia el trazado general del Bosque de la Habana, es muy extensa y ofrece perspectivas muy variadas. Accidentada y abrupta en su primer tramo entre la Chorrera y Puentes Grandes, se abre en este punto formando una extensa llanura bordeada por la Zanja Real, rico caudal de agua que, naciendo del río Almendares en la represa del Husillo, recorre unos cinco kilómetros para internarse en el caserío del Cerro en dirección a la Habana. Esta gran obra que nos legó la ingeniería de los primeros tiempos de la Colonia, aunque modesta en su construcción rústica, tiene una importancia suma en los tiempos actuales; pero para sacarle el mejor partido posible, es preciso transformarla y adaptarla a los varios servicios que debe prestar en los distintos lugares de su trayecto, viniendo a ser así como el eje central de todo el sistema de parques de esta zona.

La transformación en el trayecto de esta Zanja, desde el Husillo hasta el Cerro, consiste en convertirla en un canal de navegación de recreo, de 20 a 25 metros de ancho, con fondo y paredes revestidos, amplios paseos por ambas orillas para peatones, caballos y automóviles —convenientemente separados por árboles, setos, o cañas-bravas—, y una franja amplia de jardines de mayor o menor anchura, según el terreno lo requiera, reservando los espacios de mayor amplitud para la construcción de edificios dedicados a distintos usos, con especialidad de deportes y otros entretenimientos.

El terreno comprenido entre las dos ramas que forma la bifurcación del río Almendares en el Husillo, constituída la de la derecha por la Zanja Real, y la de la izquierda por el natural cauce del río, deducidas de las franjas dedicadas a jardines y paseos en las márgenes de las vías fluviales, queda destinada a formar una elegante colonia de residencias con arreglo a los modernos principios de urbanización, de tal manera que tanto en la construcción de las viviendas como en la disposición y cuidado de los espacios que las rodean, se observen ciertas reglas tendientes a mantener la armonía que deben guardar con los jardines que forman su marco.

Esta zona, declarada insalubre, foco de paludismo y acaso de tifoidea, se debe a las pésimas condiciones higiénicas creadas por las obras del ferrocarril y de la carretera de Rancho Boyeros, en las que faltó la supervisión sanitaria imprescindible para exigir el conveniente zanjeo que evitara el estancamiento de las aguas en estos terrenos. El ensanche de la Zanja Real hasta 20 o 25 metros produciría material para rellenos, y su profundidad, conseguida por la mayor altura de sus bordes, la haría capaz para la navegación de góndolas y botes de pequeño y hasta de mediano tamaño, con capacidad para varias personas.

La vasta zona que comprende el segundo tramo del Bosque de la Habana, con objeto de que no constituya un perenne peligro para los paseantes y deje de serlo para los vecinos de los barrios cercanos, requiere de modo urgente rellenos y zanjeos, consiguiéndose a la vez que el terreno, en la actualidad monótonamente plano, ofrezca interesantes irregularidades. Mientras no se deseque convenientemente esa zona, muy pocos árboles tendrán vida allí.

Esto, poco más o menos, nos dijo el doctor Camilo G. de Castro, y lo transcribo considerándolo todo muy sensato y hacedero.

Armando MARIBONA

OMNIBUS
"LA CUBANA"

UNICOS EN CUBA CON CARROCERIAS DE ACERO Y CRISTALES INASTILLABLES

6 SALIDAS DIARIAS

TERMINAL EN HABANA: HOTEL NEW YORK, DRAGONES 16
(AL LADO DE LA CUBAN TELEPHONE)
TELEFONO A-7166

SALEN DE LA HABANA
4.30 A. M.—7.00 A. M.—12 M.—3 P. M.—6.30 P. M.—10.00 P. M.
LA SALIDA DE LAS 7.00 A. M. ES HASTA CAMAGUEY
LAS DEMAS DIRECTAS A SANTIAGO

DETENIDOS POR APUNTACIONES

Los vigilantes 1416, L. Rubio y 1188 N. Marín, a las órdenes del comandante Juan Serra, Inspector del Primer distrito, arrestaron a Luis Dobal Basabe, dependiente de la vidriera sita en Bernaza 32, por haberlo sorprendido cuando en dicho establecimiento hacía apuntaciones para los terminales de la Lotería Nacional, y al practicarle un registro le ocuparon una lista con apuntaciones un lápiz y 4 pesos en moneda fraccionaria, producto de las mismas.

—Manuel Porto Pérez, encargado de la bodega sita en Habana y Empedrado, fué arrestado por el vigilante 2094, Claudio Rey, por haberlo sorprendido cuando hacía apuntaciones para los terminales de la Lotería Nacional y al practicarle un registro en sus ropas le ocupó siete listas con anotaciones para los mismos y un peso cincuenta y un centavos, producto de las referidas apuntaciones.

—El capitán Miguel Herrera, Jefe de la Cuarta Estación, arrestó a Francisco Gastón Rosell, de Salud 111, por haberlo sorprendido haciendo apuntaciones para los terminales de la Lotería Nacional y haberle ocupado una libreta y una lista con apuntaciones para los mismos y $6.50, producto de dichas rifas.

ESCANDALO

Los vigilantes 424, M. Delgado, 1182, A. Rosendo, 3088, J. Vega y 1760, L. Humara, de la Séptima Estación, arrestaron a Antonio Farrés Viera, vecino de Quinta 8 y a Delia Hernández Sánchez, Bertha Cantero Hernández, Caridad Rodríguez, Caridad González González, Dora Martínez González y Martha Gómez Mirabal, vecinas de Quinta 16, por haberlos sorprendido cuando en el domicilio de estas formaban un fuerte escándalo.

JUGANDO AL SILO

El vigilante 532 J. Rodríguez, de la Séptima Estación, arrestó a Manuel Moré Vázquez, de Trinidad 25, por haberlo sorprendido en la escalera de la casa Monte 274, cuando en unión de varios más que se dieron a la fuga, jugaban al «silo», ocupándole $22.16 y un cuchillo.

M.E.C.D. 2016

Se casan los dos ex-maridos de la Sra Simpson

1. La señora Norma Johnson, con su hija, la señora Boarley. 2. El comandante Spencer. 3. Wallis Warfield el día de su matrimonio con Spencer, en Baltimore. 4. Ernest Simpson recibe en la estación de Londres a Mary Kirk (Mrs. Raffary), con quien se dice que se casará.

El comandante Spencer con Mrs. Norman Johnson, Mr. Simpson, según todas las probabilidades con Mary Kirk, la amiga de colegio y dama de honor del primer matrimonio de Wallis. Fué Mary la que precipitó el primer divorcio de Wallis presentándola a Simpson y encaminó el segundo deslizando una carta en sobre equivocado.

ES incuestionable la altiva dignidad con que los ex-maridos de la más clamorosa mujer de la época han eludido la publicidad que podrían haber capitalizado en suculentos dólares; pero nada podrá librarlos de la notoriedad refleja que seguirá cayendo por el resto de sus días sobre ellos y las damas que crucen sus vidas. Y ahora se casan; el matrimonio del comandante de Earl Winfield Spencer con la bella cuarentona Norman Johnson, viuda de un industrial de Detroit está ya anunciado; el de Ernest Aldrich Simpson con Mary Kirk Raffray, todavía esposa separada pero no divorciada de Mr. Jacques Rafray, es el mejor vaticinio entre los rumores de la alta sociedad de Londres.

Bessie Wallis Warfield pasaba una temporada en Pensacola, estación naval de la Florida, con su prima, casada con el Teniente Mustin de la marina americana. Un día le presentaron en un party al teniente Spencer, alto, bien formado, de ojos negros, profundos, pelo oscuro y bigote recortado. Bailaron toda esta tarde juntos y el agresivo teniente no se despidió hasta que tuvo la promesa de que al día siguiente podría comer con ella y los Mustin. Los separó sólo el fin de la temporada. Bessie acababa de debutar y era a los 19 años una de las más cortejadas muchachas de la sociedad de Baltimore y de Washington. A su regreso a Baltimore le parecieron menos interesantes sus amigos y empezaron a menudear las cartas con el teniente Spencer que llegaba casi diariamente de Pensacola o de Chicago donde pasaba breves licencias con sus padres. Spencer fué a Baltimore y a Washington y el 19 de septiembre de ese año la señora John Freeman Reisin, madre de Wallis casada en segundas nupcias (se casó una tercera vez) anunció el compromiso matrimonial.

El 8 de noviembre tuvo lugar en la iglesia Protestante Episcopal de Baltimore la ceremonia religiosa. Anticipando su destino creador de modas las damas de honor de Wallis llevaban vestidos con adornos de terciopelo azul del mismo color que ahora se llama «azul Wallis».

Wallis entró del brazo de su tío Davies Warfield en traje de terciopelo blanco bordado de perlas; llevaba un bouquet de orquídeas blancas y lirios del valle; una corona de azahares, muy del tipo de una corona ducal, sujetaba en la cabeza el extremo de un largo velo de tul.

Fué un matrimonio «precipitado» según la más íntima amiga de Wallis. Había mucha pasión, per poca reflexión. Apenas si se habían conocido; lo demás lo hizo la juventud y el agitado ambiente social en que se movían. Muy luego aparecieron las diferencias de carácter y disgustos que terminaron con el divorcio en Warrenton (Virginia).

Wallis conoció a Ernest Simpson cuando estaba casada con el Teniente Spencer. Fué una larga temporada en que Wallis se negó a acompañar a su marido destinado a Shanghai. Y la dama que enlazó la vida de Wallis y Ernest es la misma que será la tercera señora Simpson, si resulta efectivo el rumor que llega persistente de Londres. Mary Kirk es acaso la mujer que más cerca ha estado en todas las etapas de la vida de la que es hoy Duquesa de Windsor y la que ha jugado un papel como predestinado en los momentos cruciales de su existencia.

Mary Kirk fué compañera de colegio y la amiga más íntima de Wallis en esa época. Fué una de las damas de compañía que vestidas de «azul Wallis» acompañaron a la novia del teniente Spencer al altar de Baltimore. En una ocasión en que Wallis, residente entonces en Washington, había llegado a visitar a su amiga Mary en Nueva York la llevó a un cocktail party en casa de los esposos Ernest Simpson que vivían en un Departamento del aristocrático East Side. Siguió una amistad que cambió a romance y tuvo algo que ver con la demanda de divorcio que Wallis entabló contra el Teniente Spencer y mucho, al decir de la primera esposa de Simpson, con la ruina de su hogar y su divorcio de Ernest.

Wallis se casó con Ernest Simpson en Nueva York y partió con él a Londres donde la aguardaba el papel de Cenicienta en el más estrepitoso romance del siglo. Mary Kirk seguía siendo amiga íntima de Ernest y de su nueva esposa. Se escribía con ambos y, según aseguran fué una distracción fatal de Mary la que dió la oportunidad a Wallis para la separación de Ernest su divorcio. En su demanda ante la Corte de Ipswich, si nuestros lectores recuerdan, Wallis hizo mención de una carta de amor destinada a su marido que había llegado por error a sus manos. Esa carta, puesta en sobre equivocado, era de Mary Kirk, casada con Jacques Rafray y residente en Nueva York.

El episodio no quebró, sin embargo, la vieja amistad. Aún hoy día Mary Kirk y la duquesa de Windsor, están en buenas relaciones. Como son cordiales las que guarda con su segundo marido, «Simpson, el hombre olvidado» del gran romance.

Al tercer matrimonio de Wallis seguirá; pues, el segundo de su primer marido y según todas las probabilidades, el tercero de su segundo marido. Mr. Jacques Rafray, aunque todavía ama a su bella esposa Mary parece haber consentido en allanar los obstáculos para el matrimonio de su mujer con Simpson, tan gentilmente como éste consintió en quitarse del camino para que Wallis se casara con el Rey. Wallis y Mary no se han visto desde la abdicación del Rey. En su reciente visita a Inglaterra, Ernest Simpson fué la única persona que acudió a esperarla al muelle. Luego Mary arrendó a gran precio, su departamento a una pareja americana para los días de la coronación y regresó a los Estados Unidos, se entiende que a divorciarse. Hace cerca de dos años que Mary vive separada de su marido Jacques Raffray.

LUCES DE LA HISTORIA

BLANCOS CONTRA PIELES ROJAS —Una visita desconcertante—

Por J. Carroll Mansfield

SU DESTINO hoy

Por MARY BLAKE

«LEO»

Julio 23.

El niño nacido en esta fecha demostrará desde sus días de escuela cualidades de conductor, que desarrollará más tarde. La riqueza hará un papel muy importante en su vida.

La mujer nacida el 23 de julio, si se deja llevar por los impulsos, puede verse constantemente en situaciones desagradables. Su cara es muy expresiva y debe aprender a dominarse, de manera que no revele siempre todo lo que piensa, ni lo que le gusta y le disgusta. Tal vez le importa muy poco el dinero y lo gasta más libremente de lo que conviene. Se hará usted muy popular si no hace caso omiso de la opinión pública. Los planes que tenga relativos a su futuro matrimonial, probablemente se realizarán.

FECHAS Y ANIVERSARIOS
JULIO 22

—En 1802 murió Marie Francois Xavier Bichat, el célebre anatomista y fisiologista francés.

—En 1461 murió Carlos VII (el victorioso) Rey de Francia, hijo de Carlos VI (el muy amado). Cuando subió al trono, los ingleses ocupaban casi toda Francia. La intervención de Juana de Arco hizo despertar el patriotismo del pueblo francés y después de veinte años de lucha fueron expulsados los ingleses de Francia, quedando solamente algunos contingentes en Calais.

—En 1917, Siam declaró la guerra a Alemania.

—En 1645 murió en Toro, (Zamora) don Gaspar Guzmán, Conde de Olivares y Duque de Sanlúcar de Barrameda, el famoso ministro de Felipe IV.

—En 1589 fué asesinado en París Enrique III, Rey de Francia.

—En 1478 nació en Brujas, Felipe I El Hermoso, el marido de doña Juana la Loca.

—En 1812 tuvo lugar la batalla de los Arapiles, en la provincia de Salamanca, en que los españoles e ingleses capitaneados por Wellington, derrotaron a las fuerzas francesas que mandaba el general Marmont.

ESTADO DEL TIEMPO

Nota del mediodía del jueves: Hay débiles y moderadas altas presiones en el tercio oriental de los Estados Unidos, en gran parte del Golfo de México y en casi todo el Atlántico. En el Mar Caribe las presiones están ligeramente bajas y el tiempo en general, bueno.

Pronóstico para hoy viernes: Buen tiempo. Vientos flojos a moderados del nordeste al sudeste. Algunas turbonadas después del mediodía.

Observatorio Nacional.

AUTOMOVILES CIRCULADOS

Por transitar con exceso de velocidad fueron circulados ayer por la Policía, los vehículos siguientes:

Cuarta Estación: Trans-bus 2.

Sexta Estación: Omnibus 794.

Séptima Estación: Omnibus 499 ruta 20; 461 ruta 16; 533 ruta 20.

Octava Estación: 12,434; 26,043; 5,041; 13,352; 30,562; 17,679; 9,096; Omnibus 57,432.

Novena Estación: 16,146; 6,123; 12,102; 27,015; Omnibus 744 y 756 ruta 28 y 2 de los Omnibus Cubanos.

Décima Estación: 85,615; 75,592; trans-bus 39, 46, 43, 10 y Omnibus 1596 ruta 21 y 1112 ruta 43.

Oncena Estación: 6,676; 39,477; 77,542; 5,893; 0,470; 39,220; Omnibus 117 ruta 4; 276 ruta 9; 319 ruta 10 y 397 ruta 15.

Duodécima Estación: Omnibus 884 ruta 31 y 369 ruta 13.

Décima Cuarta Estación: 11,779.

TERRY y los piratas — HIELO FLOTANTE PARA UNO — por Milton Caniff

LAS AVENTURAS DE TOMAS GAVILAN Y EL INTREPIDO AQUILES

TITO AUDAZ Y SU ODISEA MARINA

EL CUENTO DE HOY

REBECA EN PARIS

El drama de Rebeca de Guzmán, condesa de Fuencisla, consta de tres actos. El primer acto termina con la llegada de Rebeca a París. Al llegar Rebeca a París, lo primero que hace es encargarse un vestido de luto. No había tenido ocasión de hacerlo en España. Las otras veces que Rebeca ha estado en París se hospedaba en un hotel de la Plaza de la Concordia. Ahora ha cambiado de alojamiento.

Pocas cosas se ven en París, cosas tan interesantes como el postrer trozo de la calle de Saints Péres. Este trozo es el que va desde la calle de Sévres al bulevard de Saint-Germain. La calle, en este trayecto, es torcida, estrecha. El tránsito escasea. El silencio es grato. Hay en este trozo tiendecillas de anticuarios, depósitos de trastos viejos, librerías de lance y librerías de nuevo, una editorial católica. En una tienda, tras los anchos cristales, aparece un montón ingente de girones antiguos de brocado y raso. Una anciana—diríase que de otras edades—trata de poner orden en el formidable revoltijo. En este trozo de calle, silencioso y pacífico, existe un hotel con un patio en medio, rodeado de galería. En esta fondita—que recuerda las fonditas provincianas de España—se hospeda Rebeca.

El primer día de su estancia en París, Rebeca ha ido a dejar cuatro o seis tarjetas. Sus relaciones son en París innúmeras. Pero no ha querido Rebeca dar parte de su arribada sino a contadas personas. El estado de su espíritu al presente es muy distinto al de las otras veces. Siempre que Rebeca ha venido a París no ha dejado de ir al Louvre. La visita al Louvre y otra visita misteriosa han sido para ella esenciales. Esta última visita la ha de hacer ahora también. Todo, en su espíritu, gira en torno a este momento anhelado. En España, Rebeca ha pasado por el mayor de los espantos. De sus brazos le han arrancado a su hijo Enrique para matarlo. El instante preciso—unos minutos— en que sentía desasirse de su persona el cuerpo de su hijo, lo evoca con terror. El cuerpo de su hijo estaba pegado al suyo. Los brazos de Rebeca lo tenían asido, angustiosamente asido, y de pronto, tras forcejeos horrendos, sintió que el contacto del cuerpo cesaba. No vió nada. No sintió más. No se dió cuenta de más. Al despertar no pasaba nada. Todo estaba en silencio. Y Carlos, el otro hijo, había desaparecido. Carlos y Enrique eran mellizos. Carlos estaba escondido de modo que no se le encontrara. Ahora, desde Francia, Rebeca se encaminaba a la Argentina. En Buenos Aires se hallaba su marido, Dámaso Navas. Desde España no había podido comunicarle nada. Dámaso estaba ciego y su salud era precaria. Ni carta ni cable había podido enviarle Rebeca. Durante días, a lo largo de noches insomnes, pensaba en el medio preciso. No daba con la expresión adecuada. No hallaba palabras que no suscitaran recelos. La suspicacia hubiera motivado la detención del despacho. ¿Y cómo decir a Dámaso que Enrique había muerto? ¿Cómo darle noticia de la muerte del hijo preferido? De los dos hermanos, Dámaso amaba, sobre todo, a Enrique. El padre quería con ternura a los dos hijos. Pero, irresistiblemente, sin poder remediarlo, el amor más vivo, más solícito, era para Enrique. ¿Por qué acibarar los postreros días de Dámaso con la infausta nueva?

Cuantas veces venía antaño Rebeca a París la visita al Louvre era obligada. Ahora no sentía deseos de ir. En el Louvre, la condesa se detenía largo rato ante el cuadro de Poussin «Rebeca y Elizar». Su espíritu iba del presente al pasado. A lo largo del tiempo, anulado el espacio, las dos Rebecas se juntaban. Durante un momento, Rebeca no era ella, sino la otra. Y con gracia exquisita, esbelta, delicada, los ojos claros, la Rebeca de ahora sonreía a la esbelta, fina y graciosa Rebeca de antaño. El azar de las cosas humanas quería ahora que su situación espiritual fuera análoga a la de la otra Rebeca. La Rebeca antigua manifestaba a Isaac, ciego, enfermo, que su primogénito era el que tenía delante, sin poder verlo. Tenía delante a Isaac, no a Esaú, sino a Jacob. Rebeca no decía la verdad. Y la Rebeca de ahora meditaba el ahorrar a Dámaso, con una mentira piadosa, un dolor inútil.

La visita misteriosa que Rebeca iba a hacer en París sería decisiva en este trance doloroso. Se encontraba en París y con la imaginación se veía, tras los mares inmensos, en presencia de Dámaso. Respiraba jadeante pensando en este momento. Dámaso tendría la mano de Rebeca entre sus manos. De sus ojos sin luz, acaso caería una lágrima. Había que darle la noticia de una muerte. ¿Y cuál había de ser el hijo muerto? ¿Tendría derecho Rebeca a mentir? La otra Rebeca, en realidad, no mentía. Al hacerse a Isaac una afirmación, sin saberlo ella misma, por impulso misterioso, se acomodaba a un plan ignorado y necesario. Decir la verdad hubiera sido contrariar ese plan. De nada hubiera servido la verdad. Con verdad o sin verdad, el designio supremo se hubiera cumplido. Y era mejor, más humano, más fecundo, ajustar desde ese momento, sin dilaciones, sin titubeos, las palabras a la suprema ordenación.

En el cuarto del hotel, momentos antes de hacer la suspirada visita, Rebeca se recoge sobre sí misma. Ya se ve recorriendo las calles para encaminarse adonde tiene que ir. Llama ya a una puerta. Está ya frente a un anciano. El anciano la contempla en silencio. En los labios de este hombre aflora una sonrisa de bondad. El silencio es profundo en este cuartito de paredes desnudas. Es sencillo este hombre y es pobre su morada. Rebeca, en este ambiente de paz y de silencio, ante este hombre puro, se siente elevada a otra esfera Todo su pasado se anula en un segundo. Y de improviso, la puerta se abre. Ha llegado Rebeca de Guzmán a la casa. La duda angustiosa va a ser resuelta. Lo que este anciano profiera será la verdad.

—Rebeca— dice este hombre bueno y puro—, te esperaba. Sabía que ibas a venir. Has venido siempre que has estado en París. Esta vez presentía que vendrías de otro modo. Vas a hablar y yo voy a escucharte con todo cariño.

Y Rebeca ha hablado. Al terminar, ha hablado en largo y denso silencio. El anciano parecía abstraído en dolorosa meditación. Sus ojos estaban cerrados. Al cabo ha dicho:

—Cuando has entrado estaba yo leyendo a uno de los más grandes poetas que ha tenido la humanidad. Este poeta es David. En lo que yo ahora leía, David se dirige al Señor y le dice que su visión es eterna. A David, lo ha visto el Señor desde que David, antes de nacer, estaba en los limbos de la nada. Antes de que David fuera David, ya el Señor veía todo lo que David había de ser. Para Dios, Rebeca, no existe el tiempo. Ha habido unos hombres, los socinianos, que negaban a Dios el conocimiento de las cosas futuras. Juzgaban lo que es inconmovible desde lo que es fugaz y deleznable. Para Dios no existe ni el pasado ni el futuro. Pasado y futuro son conceptos puramente humanos. ¿Y cómo, con pensamientos humanos, vamos a definir lo que está fuera del cerebro de los hombres? Dios está sobre el tiempo y la eternidad. No se esconde nada a su vista. Vienes, Rebeca, a que yo te dé un consejo. En un trance doloroso acudes a mí. Soy el último de los hombres. En este trance no puedo decirte nada. No debo decirte nada. Anda y sigue tu camino. Mi afecto cordialísimo está contigo. Resignación es lo que te deseo con todo fervor.

El segundo acto del drama de Rebeca de Guzmán, condesa de Fuencisla, termina en este punto. Rebeca se dispone a embarcar para América. Dentro de unos días abandonará Europa. En la puerta de su cuarto, en este mismo día de la visita, resuena un golpecito. Le traen un cablegrama. Lo abre Rebeca y ve que dice: «Dámaso grave». Horas después, a la madrugada, otro cable que recibe pone: «Reza por el alma de Dámaso».

AZORIN.

AUNQUE PAREZCA MENTIRA—Por Richard W. Thomas y Walter Galli

El gorila, capturado en Africa, fué llevado a España por un grupo de hombres que organizaban una exposición de animales; cerca de Madrid, se escapó; de noche atacaba a la gente del campo, pero al fin lo mataron.

La yerba de Nueva Zelanda es parecida a la de los Estados Unidos.

CRUCIGRAMAS

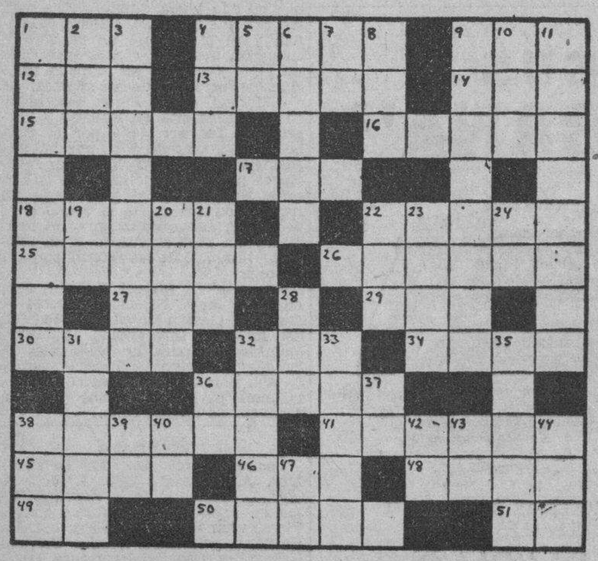

HORIZONTALES

1.—Flúido aeriforme.
4.—Planeta.
9.—Donar.
12.—Pronombre demostrativo.
13.—Llevar a remolque.
14.—Pronombre demostrativo.
15.—Terreno fértil en el desierto.
16.—Adverbio de lugar.
17.—Título de dignidad en algunos Estados.
18.—Arrebatar una cosa con las uñas.
22.—Que se puede hacer sin trabajo
25.—Falto de realidad.
26.—Célebre revolucionaria y escritora francesa llamada la Virgen Roja.
27.—Nombre femenino.
29.—Amarro.
30.—Valle en la provincia de Huesca.
32.—Oxido de calcio.
34.—Cocinan.
36.—Brotar.
38.—Tiempo del verbo portar.
41.—Esposa de Sansón.
45.—Río de la isla de Luzón (Filipinas).
46.—Juguete
48.—Mar de Asia.
49.—Conozco.
50.—Lenguaje prosaico en la poesía.
51.—Sociedad Anónima.

VERTICALES

1.—Nombre femenino.
2.—Agarradera.
3.—Arbol lauráceo americano.
4.—Adverbio de cantidad.
5.—Asociación de Torcedores.
6.—Piedra muy dura y sólida (pl).
7.—Interjección.
9.—Recto, seguido (pl).
10.—Igual al 2.
11.—Antiguo condado del surestede Francia.
19.—Terminación de infinitivo.
20.—Nombre de los primeros poetas griegos que cantaban al son de la cítara.
21.—Arbol de Madagascar.
22.—Tiempo del verbo fiar.
23.—Relación escrita de lo tratado en junta.
24.—Diptongo.
28.—Perro.
31.—Hija de Tántalo.
32.—Contraer matrimonio.
33.—Paraje, lugar (pl).
35.—Gran cordillera del Africa.
36.—Variante.
37.—Dios del Sol.
38.—Valle en las montañas de Santander.
39.—Consonante doble.
40.—Interjección.
42.—Artículo.
43.—Marchar.
44.—Parte del ave.
47.—Voz que se usa repetida para arrullar a los niños.

A. L. G.

Solución al Crucigrama anterior

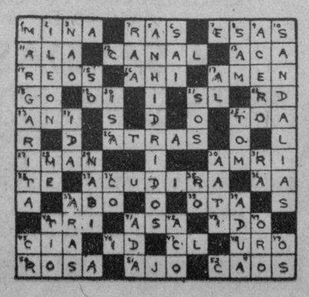

SUSCRIBASE Y ANUNCIESE EN EL «DIARIO DE LA MARINA»

M.E.C.D. 2016

EL MERCADO DE DISPONIBLE Y FUTUROS ESTUVO INFLUENCIADO POR LA DECLARACION DE ICKES

BOLSA DE NUEVA YORK

COTIZACIONES AL CIERRE AYER

—A	
Amerada	94½
Am Radiator	21¼
Adams Expr	19⅛
Air Reduc	74¼
Alaska Jun	11⅞
Alleghany	3¼
Allied Chem	235
Allis Chal	68¾
Amer Can	107⅞
Am Car Fou	52¾
Am F Pow	9
Amer Ice	3⅛
Amer Inter	14½
Amer Loco	45½
Am P Light	10¾
Amer Smel	94⅜
Amer Sugar	46
A C Alcohol	24¾
Amer T and T	171⅜
Am Tobac A	78½
Am Tobac B	80¼
Am W Works	19⅝
Am Woolen	10⅝
Anaconda C	56⅞
Atchison	84¾
Atlan Coast	52⅝
Atlan Ref	30¾
Ass D Goods	17¼
Auburn Auto	18¼
Aviat Cor	6¾
Amer Bank	27⅝
Amer Metal	51¾
—B	
Baldwin Lo	5¾
Balt and Ohio	29⅛
Bendix Avi	20½
Best and Co	57
Beth Steel	92¾
Borden Co	24⅜
Briggs	42⅞
Brook Man	23
Byers A M	22⅜
—C	
Can Pacif	11⅝
Curtiss W	19¾
Case T Mach	180
C Violeta	11¾
C de Pasco	75
Ches and Ohio	53
Chi R Islan	2⅜
Chrysler	113¼
Coca Cola	162½
Col Carbon	121⅞
Comm and Sout	2¾
Con Cigar	12½
Cons Gas	39½
Cons Oil	16
Cont Can	58
Cont Oil	48⅞
Corn Prod	62⅛
Coty Inc	7⅝
Cuba Co	1⅝
Cub Amer S	9⅛
C Am Sug, p	112½
Comm-l Solv	14
Chesapeake	76
C Palmolive	19⅛
Cruc Steel	71½
Cons R Cuba	6¾
—D	
Del Hudson	39¾
Del and Lack	16¼
Drug Inc	12
Dupont	161⅛
—E	
East Kodak	180
El Auto Lit	39⅜
El Pow Lig	21½
Elec Bond	18¾
Erie (R R)	16⅛
—F	
Fox Film C	37¼
Frep Texas	30¼
—G	
Gen A Tank	69
Gen Asphalt	32½
Gen Elec	58
Gen Foods	38½
Gen Motors	56⅛
Guantánamo S	2⅜
Gillet Saf	15⅛
Gimbel Bros	23
Gold Dust	12
Goodrich R	38½
Goodyear	41⅛
Gen Bronze	8½
Great North	51¾
—H	
Hershey, com	58
Homestake	48¼
Houston Oil	10¾
Hudson Mot	16
—I	
Illi Cent	25
Interb R T	8¾
Int Cement	55¾
Int Nickel	64¾
Inter Tel	11⅞
Illin Glas	94
—J	
Johns Mansv	130
—K	
Kroger Groc	21⅞
Kresge S S	23
Kennecot	59⅝
—L	
Lambert Co	20⅛
Ligg Myers	100¾
Loew-s Inc	81½
Loose Wiles	30⅝
Lorillard	21⅝
Louisv Nas	89⅛
Ludlum Stl	35⅞
Lehman Cor	42
Liquid Carb	50¾
—M	
Macy (H R)	48⅛
Montgomery	63½
Miss Pac, c	3⅞
Miss Pac, p	7⅝
Min Honeyw	111½
Murray Corp	13
—N	
N Y Central	42
Nash-Kelvi	19⅝
Nat-l Dist	30½
Nat-l Bisc	23⅞
Nat-l Cash	35⅛
Nat-l Dairy	21
Nat-l P Li	10½
North Amer	27¼
N A Aviat-n	12
Nort Pacif	30⅝
—O	
Ohio Oil	20½
Otis Elev	42½
Otis Steel	20
—P	
Packard Mot	9
Paramount	23¼
Pennsylvann	39⅜
Pullman Co	55⅝
Proc Gamble	60⅞
Pure Oil	21¼
Puerto Rico	33½
—R	
Radio Corp	9¼
Rep I Steel	39¾
Reynolds	51⅝
—S	
Schen Dis	44
Safeway St	35
Sears Roeb	94⅛
Simmons Co	49½
Soc Vacuun	21⅝
St Paul, p	4⅜
So Pacific	49⅝
South Ry	34½
Stan Brands	12½
Stand Gas	8⅞
Stan N J	71⅝
Stan Oil C	45½
Stewart War	19⅛
Studebaker	13¼
Sun Oil	68½
—T	
Texas Co	64¼
Texas Gulf	39½
Tinken Roll	65
—U	
Union Carb	100
U Pacific	—
Union Oil	25½
United Cor	5½
Uni Cor, pfd	38⅝
Unit Fruit	76⅞
U S Rubber	59
U Aircrfat	29⅞
U S Steel	117¾
U S Ind Alc	31¼
U Gas Corp	9½
U Gas Warr	2
—V	
Vanadium	30
—W	
Warner Bros	14¾
W Brothers	8⅞
West Union	50
West Elec	151
Woolworth	46¼
—Y	
Yellow-Tr	25¾

BOLSA DE LA HABANA

COTIZACIONES AL CIERRE AYER

COTIZACIÓN OFICIAL
Bonos y Obligaciones

	Comp.	Vend.
República de Cuba:		
Speyer, 1904	104	108
Deuda Int, 1905	98	100
Cuatro y medio, 1909	100	104
Morgan, 1914	100½	107
Morgan, cinco y medio 1923	103½	105
O Públicas, 5 y medio 1945	67	68
Obligs Oro, 9 cupones	54½	70
Obligs Oro, 7 cupones	40	54
Obligs Oro, 4 cupones	47	49⅞
Azúcar, 5½, 1940	100½	103
Rep Cuba, Morgan (Sebanos) 5½% — 1927: Vence 1 julio, 1937	100	—
Ayunt Hab 1ra Hipt	93	110
Ayunt Hab 2da Hipt	93	110
Centro Asturiano	48½	—
Territorial, Serie B	30	50
Cervecera	55	—
Cervecera Oblig no hip	13	17
	110½	—
Hav Elec (Consol)	30	—
Hav Electric, Debentures Obligs no hipt	3	4
Edificio La Metropolitana, S A	26	—
	—	—
Mercados de Abasto y Consumo 1ra Hipt	68	—
Nueva Fábrica de Hielo	104½	—
Papelera Serie B	96	—
Teléfonos	88	—
Unidos	15	—

ACCIONES

	Comp.	Vend.
Banco Agrícola	—	—
Banco Territorial	8	—
Territorial (Benef)	¼	—
Cervecera	26	—
F C Consolidados de Cuba, P	6¼	—
Cuba R R	11¼	—
Cuba y Jarcia	—	—
H Elec Utilities Com, P 6 por 100	42	44
H Elec Utilities Com, P 6 por 100	10	15
Hav Elec Railway Com, Preferidas	1½	5
Hav Elec Railway Com, comunes	⅜	1
Jarcia, P	80	—
Jarcia, C	15	20
Licorera de Cuba	1½	—
Mercantil, La (Seguros)	—	—
Metropolitan Auto	—	—
Naviera, P	12	—
Naviera, C	1¾	3½
Nueva Fábrica de Hielo	140	—
Nueva Fábrica de Hielo, Beneficiarias	56	68⅞
Papelera, P	—	—
Papelera, C	—	—
Teléfono, P	42	—
Teléfono, C	16	—
Unidos	2½	3½
Unión Oil	2¼	3¼

COTIZACION A TERMINO
Ayer, a las 3.30 p. m.
Entregas: días 15 y último de mes
Bonos y Obligaciones

	Comp.	Vend.
República de Cuba:		
Speyer, 5 por ciento	104	108
Deuda Interior	98	100
Speyer, 4 y medio por ciento	100	104
Morgan, 5 por 100	105½	—
Morgan, 5 y medio por ciento	103½	106
O Públicas, 1945	67½	68¼
Obligs Oro, 9 cupones	54	70
Obligs Oro, 7 cupones	48½	54

	Comp.	Vend.
Obligs Oro, 4 cupones	47	50
Azúcar	100¼	105
Julio 1937, J Morgan	100¼	105
Ayuntamiento, 1a	93	110
Ayuntamiento, 2a	94	110
Centro Asturiano	50	—
Cervecera Internacional	54	—
Cervecera Internacional, Oblig no hipt	13	17
Gas y Electricidad	110	120
Hav Elec Railway Co	30	31⅞
Hav Electric Ry Comp, Oblig no hipt	3	4
Nueva Fábrica de Hielo	104½	—
Pap Cubana, Serie B	95	—
Cuban Telephone Co	86	—
Unidos	15	—

ACCIONES

	Comp.	Vend.
Cervecera Internacional	26	—
F C Consolidados, P	6½	—
Cuba Railroad, P	11½	—
H E Utilities, Prefs	42	45
H E Utilities, Pretes	10¼	16
Hav Elec Ry Co, P	2	5
Jarcia, P	86	—
Jarcia, C	15	20
Licorera de Cuba	1½	—
Naviera, P	10	—
Naviera, C	2	—
Nueva Fábrica de Hielo	145	—
Nueva Fábrica de Hielo, Beneficiarias	56	—
Teléfonos, P	41	—
Ferrocarriles Unidos	2⅝	—
Unión Oil Co	1½	3¼

«COTIZACION LIBRE»
Bonos y Obligaciones

	Comp.	Vend
Inter Tel Convert, 4 y medio por ciento	88	—
Inter Tel, 5 por ciento, 1955	71	—
Cuba Tel Co, 7 y medio por ciento	102½	—
Cuba R R, 5 por ciento, 1952	50	—
Cuba RR, 7 y medio por ciento, 1942	60	—
Norte de Cuba, 5 y medio por ciento, 1942	48	—
Manatí Sugar, 5 y medio, 1942	62	—
Vertientes Sugar, 7 por ciento, 1942	23	—
C Gallego, 6 por ciento, 1975	50	—
Ved Tennis, 3 por 100, 1949	5	—
Pro Arte Musical, 7 por ciento	35	70
Casino Español, 6 por ciento	70	100

ACCIONES

	Comp.	Vend
Inter Telp and Tel	11	—
Cía Cubana de Electricidad, P, $6.00	17	28
Cuban American Sugar, preferidas	108	—
Cuban American Sugar, comunes	8	—
Cuba Company, C	1½	2½
Nueva Papelera Cubana	102	—
Cía Litográfica, P	60	—
Auxiliar Marítima, P	6	10
Seguros La Comercial	80	—
Seguros El Comercio	110	—
Central Violeta	13	—
Guantánamo, P	35	—
Guantánamo, C	2½	—
Litográfica, C	—	—

MERCADO DE GOMA

Cierre ayer en New York:

Septiembre	18.86
Diciembre	19.00
Marzo	19.10

The London Surety Company Inc.
«COMPAÑIA DE FIANZAS EN GENERAL»
CON GARANTIA EN BONOS DE LA REPUBLICA
OBRAPIA 34. Bajos. ENTRE CUBA Y AGUIAR HABANA —CUBA
Telégrafo: LONDON TELEFONO M-2740

LA SECRETARIA DEL TRABAJO NO INSPIRA CONFIANZA COMO AMPARADORA DE LOS DERECHOS

El Departamento Legal de la «Asociación Nacional de Industriales de Cuba», hace esa afirmación con motivo de una consulta que se le hizo por una firma asociada. Texto del informe sobre la consulta

El doctor Rafael J. García Barbón, director del Departamento Legal de la «Asociación Nacional de Industriales de Cuba», entregó ayer al presidente de dicha corporación, doctor Francisco Gómez Díaz, escrito concebido en los términos siguientes:

«Con vista de la consulta formulada por la firma asociada «C. I. y C., S. A.» en su carta de ayer sobre si la misma «que no tiene celebrado convenio alguno de trabajo con sus obreros, viene obligada a dar preferencia en el trabajo al personal de acuerdo con su antigüedad en la fábrica», y que ha tenido a bien pasar al Departamento Legal a mi cargo para su debida atención, me complazco en informarle lo siguiente:

1.—Tal como se encuentra redactada la pregunta objeto de este informe, no puede menos de ser contestada en sentido negativo, y, expresando simplemente que los patronos consultantes no están obligados por ninguna disposición legal vigente a reconocer a su personal derechos de preferencia en el trabajo, de carácter general, basados en su antigüedad; puesto que, los preceptos meramente reglamentarios del Decreto número 2977 de 6 de diciembre de 1933 y sus concordantes posteriores, únicos que de cierto modo señalan un orden en el personal para las cesantías y bajas del de plantilla y para cubrir las vacantes de suplentes y temporeros, sólo son aplicables en el cumplimiento de la Ley Provisional de Nacionalización del Trabajo, pero ni esas disposiciones ni ninguna otra de las que actualmente rigen, obliga a la formación del escalafón de antigüedad de los obreros y mucho menos a reconocer a éstos derechos basados en el mismo, sin perjuicio de lo que sobre el particular se estipulare en pactos o convenios especiales.

2.—El hecho de acompañarse a la antes dicha consulta, una copia del acta en la que, con fecha 21 del pasado mes de junio, y por un Inspector de la Secretaría del Trabajo, cumpliendo órdenes del Jefe del Negociado de Inspección de la misma, se le notifica a la entidad propietaria de la fábrica a que se refiere «el deber en que está de darle preferencia en el trabajo al personal de acuerdo con su antigüedad», lo que parece haberse dispuesto por alguna autoridad administrativa superior en el expediente de su razón, obliga a advertir a la firma consultante que pudiera estimarse consentido en su perjuicio, dicho proveído, de dejarse transcurrir el término de treinta días que señala el Artículo 28 del R. D., regulador del procedimiento administrativo, sin establecer en contra el recurso de alzada que autoriza su Artículo 24, y por ende, caer por desobediencia al mismo en la sanción del Artículo 1ro., de las Disposiciones Finales de la Ley Orgánica de la Secretaría del Trabajo, de 12 de abril de 1935.

3.—El letrado informante aprovecha esta oportunidad para reiterarle que son frecuentes las consultas análogas a la que se contesta que tienen que evacuarse a diario por el Departamento Legal (verbalmente, como se producen) y que a su juicio, denotan un grave mal, cual es, el de que por empleados subalternos de distintas categorías de la Secretaría del Trabajo, se dictan y tratan de imponer a menudo a nuestros asociados, múltiples disposiciones carentes de toda legalidad o de muy discutible fuerza obligatoria, constituyendo a veces verdaderas extralimitaciones de funciones.

4.—Entiende este Departamento Legal que las irregularidades que se señalan en el párrafo precedente, explican el que para gran parte de los patronos sea la Secretaría del Trabajo, una oficina en la que no pueden tener la menor confianza como amparadora de sus más respetables derechos, frente a intimaciones arbitrarias de sus empleados poco imparciales o francamente incompetentes cada vez que se trata por estos de atender exigencias, no siempre legítimas de los obreros. Quizás a esa actuación desacertada de algunos de sus funcionarios, se deba la general oposición patronal a formalizar pactos o convenios colectivos de trabajo con sus obreros, para no dar mayores facultades y atribuciones a la Secretaría del Trabajo en la solución de los problemas que entre ambas partes pudieran suscitarse puesto que la competencia que la Secretaría del Trabajo tiene para conocer y resolver los problemas sociales, conforme a la Ley 91 de 1935, es, como muy bien se ha declarado por la Presidencia de la República en reciente recurso de alzada, (número 174 de 1937) publicado en la Gaceta Oficial del 15 de los corrientes, de carácter general, a los obreros «no es a una sola industria a la que deba imponerse esas condiciones, sino a todas las que al mismo giro se dedican, para evitar que determinada medida beneficiosa al proletariado, pueda traducirse en una competencia injusta». Es decir, que la Secretaría del Trabajo puede y debe aplicar preceptos generales de la legislación vigente sobre materias sociales, pero no puede imponer obligaciones de ninguna clase a patronos ni obreros que previamente no se hayan establecido, por una ley o reglamento de carácter general, o por un acuerdo, pacto o convenio debidamente inscrito».

Bonos de Cuba

Cierre ayer en New York:

	Comp.	Vend
Speyer, 5%	101	—
Speyer, 4½%	100	100¾
Morgan, 5%	103⅛	—
Morgan, 5½%	102¾	—
Obras Públicas	66⅝	67
Cuba Railroad, 5%	50	50½
Cuba Railroad, 7½%	61	62½
Cuba Northen, 5½%	48	49¼
Manatí Sugar, 7½%	66	67
Inte. Tel & Tel, 4½%	91¼	91⅝

VALORES

Hoy tenemos que cambiar la frase con que empezamos nuestra información anterior: ni el Bono de Obras Públicas ni las Obligaciones Oro del Tesoro, recibieron ayer el favor de que fueron objeto el miércoles. Perdieron fracciones los Bonos, y perdieron puntos las Obligaciones. Como la realidad que rodea a esas emisiones, es la misma—no conocemos ningún cambio— que la expuesta ayer por nosotros, atribuímos el descenso apuntado a ardides especulativos o a que volvió a prender la incertidumbre en el ánimo de los operadores profesionales y especuladores ocasionales. No encontramos un observador del mercado que nos explicase la causa que produjo el contraste entre el miércoles y el jueves.

El Bono estuvo fuerte a primera hora, con operaciones en privado a 68. Declinó después del mediodía. En New York se operó hasta 25 mil pesos.

Las Obligaciones Oro también fueron objeto de algunos negocios, especialmente en las de siete y cuatro cupones.

Los bonos de renta fija, mencionados en nuestras últimas informaciones, actuaron con la firmeza que es su característica. Se operó, también en privado, en los de Speyer, Morgan, Deuda Interior y otros.

De las acciones recibieron algún favor las mismas que dijimos ayer. Pero, en general, el tono de la lista fué de quietud. Mejoraron algo las de los Consolidados y las de Cuba Railroad.

Quietos, pero sostenidos, los valores que figuran en la pizarra de la Cotización Libre que se verifica en la Bolsa local.

GANADO

Precios que pagan compradores, entregado el ganado en esta capital:

	Ctvs. Libra
Vacuno, de 3½ a	3¾
Cerda, de 7 a	9
Lanar, de 3 a	3½

LOS PRECIOS DE LA CARNE

En los mataderos de esta capital rigen los siguientes precios:

	Ctvs. Kilo
Vacuno, de 12 a	13
Cerda, de 26 a	30
Lanar, de 20 a	25

MATADERO DE LUYANO

Se sacrificaron ayer en el Matadero de Luyanó:

	Cabezas
Vacuno	67
Cerdos	24
Carneros	11

MATADERO INDUSTRIAL

Se sacrificaron ayer en el Matadero Industrial:

	Cabezas
Vacuno	146
Cerdos	31
Carneros	26

CARROS ENTRADOS

Ninguno.

ACCIONES DE LOS BANCOS

Cierre ayer en New York:

Guaranty Trust	323
New York Trust	134
Chase Nat. Bank	52⅝
National City Bank	47⅞
Public	44¼
Manufacturers Trust	54
Irving Trust	15⅝
Corn Exchange	63⅜
Chemical	64½
Bankers Trust	68
First National of N. Y.	2.240
Manhattan	32¾
Hannover	128½
First Na. Boston	51¼
First Boston Corp.	24½
Royal Bank of Canada	198

LOS CUEROS EN LA ISLA

Precios que rigen:

	Libra
Habana	$ 0.10
Pinar del Río	0.09
Matanzas	0.09
Camagüey, de 10 a	0.11
Oriente, frescos	0.07

N. GELATS y Cía.
Habana. BANQUEROS Aguiar 106-108
Vendemos cheques de Viajeros
Pagaderos en todas partes del mundo
y Cartas de Crédito Circulares
en las mejores condiciones.
"SECCION DE CAJA DE AHORROS"

ANTE LAS OFERTAS DE CRUDOS A 3.50 LOS COMPRADORES SE MOSTRARON A LA EXPECTATIVA

Los futuros del contrato Num. 3 experimentaron nerviosidad y se cotizaron a precios irregulares en los primeros momentos de la tarde. Los del contrato número cuatro estuvieron firmes y altos

El mercado del crudo estuvo ayer quieto y sin cambio alguno, manteniéndose los compradores a la expectativa de acontecimientos azucareros concretos en Washington, una vez se termine la presente controversia. Entre tanto, las ofertas se mantienen a 3.50 c. y posiblemente alrededor de 3.45 c. contra proposiciones en firme.

En los futuros el Contrato número 3 denotó nerviosidad, cotizándose a precios irregulares en los primeros momentos de la tarde. Los meses cercanos se hallaban relativamente firmes, de 0 a 3 puntos netos más altos, en tanto que las entregas de 1938 estuvieron débiles ante las declaraciones del Secretario Ickes a la prensa, de que recomendará al Presidente vetar la nueva ley azucarera si el Congreso la aprueba, cotizándose esas posiciones de 0 a 3 puntos netos más bajos. Se vendieron en total 21.450 toneladas.

El Contrato número 4 estuvo firme, de 0 a 1 punto neto más alto. El total de toneladas vendidas fué de 11.950.

Mercado de Londres.

El mercado de Londres cerró sostenido, habiéndose vendido allí crudos al equivalente de 1.19 c. libre a bordo Cuba. Las cotizaciones de la Terminal fueron las siguientes:

	Cierre del 21	Cierre del 22
Julio	6 /6	6 /7
Agosto	6 /6¾	6 /7½
Octubre	6 /7¼	6 /7½
Diciembre	6 /7½	6 /8
Marzo	6 /9	6 /9¾
Mayo	6/10	6/10¾
Agosto	6/10¾	6/11½

La nueva Ley

Ayer tarde, los señores Luis Mendoza y Compañía, recibieron por su hilo directo la siguiente información procedente de Washington:

«El Secretario de Gobernación Ickes manifiesta que no tiene preferencia por ningún proyecto de ley azucarera en sustitución del presentado por el representante Jones, cuyo veto está dispuesto a recomendar al Presidente si el Congreso aprueba la medida.

El senador O.Mahoney ha escrito de nuevo al Secretario Ickes diciéndole que su información azucarera no procede de las «camarillas» del Congreso, sino de la propia Secretaría de Gobernación.

Según O.Mahoney, lo único que de cierto hay en el caso es que «la Secretaría de Gobernación se empeña en evitar la limitación de las cantidades de azúcar refino a importar de las islas».

El representante democrático Mc Cormack ha hecho también unas declaraciones oponiéndose a que se hagan más concesiones a las Hawaii y Puerto Rico, en cuanto al azúcar refino.

McCormack combate el criterio de Ickes, según el cual estas islas deben ser equiparadas a los Estados cañeros y remolacheros del continente y no imponer restricción alguna a las importaciones de refino que de ellas procedan».

Informe de Lamborn

Los señores Lamborn, Hutchings y Comapñía, dieron ayer tarde el siguiente informe sobre el mercado de crudos:

«El mercado de crudos abrió hoy con un tono firme, pero quieto. Las únicas ofertas a la apertura de este mercado consistían en 14.000 toneladas de azúcares de las Filipinas, a flote, para embarques en julio o agosto y agosto o septiembre, a la base de 3.50, con posibilidades de poderse obtener azúcares de esta procedencia—en posiciones de embarque—a un precio ligeramente por debajo de esta base. Los refinadores, retraídos como compradores, en espera del desarrollo de nuevos acontecimientos en Washington, en conexión con la pendiente ley azucarera.

Cotización «spot» de Willett and Gray el día 21: 3.42».

GODOY-SAYÁN
SEGUROS Y FIANZAS
(INSURANCE AND BONDING)
TELEFONOS: M-9866 M-9867
AGUIAR 77
HABANA. CUBA

Cotizaciones

NUEVA YORK, Julio 22.—(A.P.)—Cotizaciones al cierre de la Bolsa de Nueva York.

Bonos:	$6.686,000
Acciones:	955,780

COTIZACION DE LA PESETA

La peseta española se cotizó ayer, al cierre del mercado local, a razón de 16.66 por dólar

COTIZACION DEL FRANCO

El franco francés se cotizó ayer en el mercado local, a razón de 26.45 por dólar.

COTIZACION DE LA LIBRA

La libra esterlina se cotizó ayer, al cierre del mercado local, a $4.98⅝.

MERCADO DE GRANOS

Cierre ayer en Chicago:

Avena:	
Julio	34⅝
Septiembre	33¾
Diciembre	35⅝
Centeno:	
Julio	92¼
Septiembre	84½
Diciembre	86½
Maíz:	
Julio	112⅜
Septiembre	102¼
Diciembre	76¼
Trigo:	
Julio	118¼
Septiembre	118⅜
Diciembre	120½
Trigo de Winnipeg:	
Julio	142¼
Octubre	134¾
Diciembre	131½
Trigo de Minneapolis:	
Julio	140½
Septiembre	133⅜
Diciembre	130⅞
Trigo de Kansas City:	
Julio	113⅞
Septiembre	115
Diciembre	117

CAMBIOS

Tipos de venta en Bancos de esta capital al cierre ayer:

New York, cable	1/10P.
New York, vista	1/10P.
Londres, cable	4.98⅝
Londres, vista	4.98⅜
Madrid, cable	6.00
Madrid, vista	5.80
París, cable	3.78
París, vista	3.76
Italia, cable	5.29
Italia vista	5.28
Bélgica, cable	16.89
Bélgica, vista	16.88
Alemania, cable	40.30
Alemania, vista	40.28
Toronto, cable	Par.
Toronto, vista	1/32%D
Hong Kong, cable	30.45
Hong Kong, vista	30.40
Amsterdam, cable	55.10
Amsterdam, vista	55.05
Buenos Aires, cable	30.50
Buenos Aires, vista	30.40
Suiza, cable	22.96
Suiza, vista	22.94
Japón, cable	28.85
Japón, vista	28.80

CELEBRO SESION AYER LA CAMARA C. DE COMERCIO

Y la delegación que mantiene esta Corporación en Placetas, reanudó también sus labores

En el día de ayer celebró Junta Directiva la Cámara de Comercio de la República de Cuba, bajo la presidencia del señor Juan Sabatés, con asistencia de los señores Marcelino García Beltrán y Marcelino Santamaría, segundo y tercer vicepresidente, respectivamente, y los vocales señores Enrique Antiga, José A Puig, José Lejarza, Cayetano Rey Ricardo Morán, Estanislao S. Crespo, Florentino Canales, Leonardo del Monte y Severiano Hoyo Nazábal; y el señor J. A. Valladares, en representación de la Standard Oil Co. of Cuba.

Después de darse cuenta con distintos asuntos de orden interior, así como del ingreso en el seno de la institución de nuevas firmas asociadas, se conocieron las gestiones de la Corporación en relación con la Adminstración Pública: sobre cobros extraordinarios en las Aduanas; declaratoria de técnicos, cambios de partidas aduanales, recopilación de datos para informar a Comercio sobre la exportación de hierro viejo la actuación del Letrado de la Cámara en el problema del empleo de asfalto cubano en las construcciones en que recayó acuerdo del Consejo de Secretarios en ese sentido, a instancia de la Cámara de Comercio Cubana; las facilidades obtenidas de al Policía para la carga y descarga en la zona comercial, y otros asuntos.

Ha reanudado sus actividades en Placetas la Delegación de la Cámara de Comercio Cubana, reorganizándose de nuevo estos servicios en beneficio del comercio y la industria de aquella zona.

La Junta acordó designar al señor Luis E. Rivas, para que represente a la Cámara de Comercio de la República de Cuba en el Congreso de Transportes que se celebrará en la Habana el próximo mes de agosto

APRECIACION DEL MERCADO DE AZUCAR

JULIO 22 DE 1937

	ANT.	HOY
COSTO Y FLETE		
Pronto embarque a Estados Unidos	2.55	2.55
Flete desde la Costa Norte	0.20	0.20
LIBRE A BORDO. PAGO INMEDIATO		
EE. UU., cuota libre	2.36	2.36
EE. UU., cuota retenida	2.06	2.06
Cuota mundial	1.18	1.18½
Cuota local ex almacén	1.06	1.06
Todas las cuotas	1.87	1.87½
Cuota de Colonos Alm. después de pagados impuestos	$5.78	$5.79

(Esta apreciación es de Luis Mendoza y Cía).
NUEVA YORK, julio 21. (Por el hilo directo de Luis Mendoza y Cía.)

COTIZACIONES DE LA BOLSA DE AZUCAR DE NEW YORK

NUEVA YORK, julio 22. (Por el hilo directo de Luis Mendoza y Cía.)

CONTRATO NUMERO 3

Anterior.	Meses.	Abre.	Máximo.	Mínimo.	Cierre.
2.50	Julio	2.51	2.53	2.51	2.52
2.48	Septiembre	2.50	2.50	2.47	2.49
2.44	Noviembre	2.46	——	——	2.46
2.43	Diciembre	2.46	2.48	2.45	2.47
2.35	Enero	2.37	2.37	2.32	2.36
2.36	Marzo	2.38	2.39	2.33	2.37
2.39	Mayo	2.40	2.41	2.35	2.39
2.38	Julio, 38	2.43	2.43	2.36	2.37

CONTRATO NUM. 4.—1937

Anterior.	Meses.	Abre.	Máximo.	Mínimo.	Cierre.
....	Agosto	....	....	....	....
122	Septiembre	122	123	122	122½
....	Noviembre	....	....	....	....
....	Diciembre	....	....	....	....
	1938.				
....	Enero	....	....	....	....
....	Febrero	....	....	....	....
131	Marzo	131½	132	131½	131½
133	Mayo	133½	134½	133½	134
136	Julio	137	137	136½	137
138½	Septiembre	140	140	139½	139½

EXECUTIVE (young man)
wide experience sugar mill administration; accounting; agriculture; all branches industry; desires connection (address: Executive care MARINA)

Anuncios CLASIFICADOS de ULTIMA HORA

PROFESIONALES

1 ABOGADOS Y NOTARIOS.

ANTONIO L. VALVERDE
ABOGADO
ANTONIO R. VALVERDE
ABOGADO-NOTARIO

Testamentarías, intestados, división de herencia, hipotecarios, matrimonios, divorcios, jubilaciones, ciudadanías, juicios, diligencias judiciales evitando pleitos. Otorgamiento de instrumentos notariales de todas clases. Rapidez y economía. La Metropolitana 339 y 340: M-9062, Habana.

3 DRES. en MEDICINA.

DR. J. LYON
(De la Universidad de París)
Especialista en la curación radical de las hemorroides, sin dolor ni operación. Consultas diarias, de 1 a 3, Concordia 27, altos esquina a Genios.

COMPRAS

9 CASAS.

COMPRO UNA CASA O FINCA DE una caballería, cerca Habana, $3.000 a $3.500. Títulos limpios. Pago contado. No compro en puntos malos. No corredores. Teléfono I-5936.

10 SOLARES.

SOLICITAMOS MIL METROS APROximados terreno alrededor Habana, fácil comunicación calles o carreteras. Escribir: Juan Ravelo. Apartado 1312. Habana.

VENTAS

48 CASAS

GANGA: VENDO UNA CASA CALLE Vista Alegre, parque Mendoza; tiene portal, sala y saleta, cuatro cuartos, comedor, cocina y servicios, en los altos; bajos tiene independientes 3 habitaciones, servicios y garage capacidad para dos máquinas; tranvía. Se cambia por una casita vieja en la Habana. NoN Ncorredores. Se da en $10.000. Informan: Aguiar 116. Pancho.

MAS ANUNCIOS CLASIFICADOS de ULTIMA HORA en la página VEINTE

VENTAS

48 CASAS

VENDO URGENTE, CASA 2 PLANtas, independiente; Habana. Renta $31.00; moderna, mide 6 por 11-1/2: Sala, comedor, un cuarto, baño completo, cocina. Precio: $3.600.00. Informan: «La Gafita Moderna». Neptuno No. 180.

REPARTO «BUENAVISTA», VENDO nuevamente lujosa casa moderna, esq., da 8 y Ave. 3ra., con tres habitaciones, precio, $2.200 contado; $800 pagar en 4 años sin interés. Directamente. D. T. Silva, Avenida 7 entre 5 y 6. Teléfono FO-2149.

VENDO: AGUIAR CERCA DE MUralla, casa tres plantas independientes, de muy sólida construcción y techos monolíticos. Se vende en $10.000 por disolución de condominio. Informa, Guillermo del Monte, Habana No. 84. Teléfono: M-2474.

VENDO: INDUSTRIA CERCA DE Animas, tres plantas independientes en $10,000; es una verdadera ganga, por embarcar urgente para el extranjero. Informa, Guillermo del Monte. Habana No. 84. Teléfono: M-2474.

VENDO EN $1,300, CASA FABRICAda en solar de 20 varas por 50, gran sala, saleta, 4 cuartos, pisos finos, doble forro, en Santa Amalia. Estrada Mora, San Ignacio 50: M-7432.

CASA EN $750.00. VENDO A CUAdra y media de la Calzada, en Santa Amalia, con 300 varas. Estrada Mora. San Ignacio 50. Telf. M-7432, de 9 a 12.

VENDO EN $900.00, CASA DE MAMpostería, con portal, sala, saleta corrida, dos cuartos, buena cocina, mosaicos finos, en Santa Amalia. San Ignacio 50. Estrada Mora: M-7432, de 2 a 4.

$1.400, SALA, 2 CUARTOS, COCINA y baño, 8x30 varas, pegada Calzada Víbora; para renta, 2 casas modernísimas y departamento interior, renta $52.00, $4.500; pegada Concha otra, $1.400. Tte. Rey 22. M-9430. Romero.

$4.975.00, 2 PLANTAS, CERCA BElascoaín; sala, saleta columnas escayola, baño intercalado, $2.000 efectivo; otra, sala, saleta, 3/4, comedor monolítico, $6.500. Urge venta. Tte. Rey 22, bajos. M-9430. Romero.

PLAYA GUANABO: VENDO CASA mampostería, jardín, portal, sala, tres habitaciones, baño intercalado, comedor, cocina. Informan: I-6550.

COMPRO CASAS

De 1,500 a 4,000 pesos, en Guanabacoa, Luyanó, Víbora, Santos Suárez, Marianao, Cerro, Buenavista y demás repartos. Trato directo con el comprador, resolviendo rápidamente, Aguila 118, altos. Telf. A-6577.

ESQUINA: 12 POR 24

Se vende en $6.000, Calzada de Concha cerca de la Compañía Lechera, propia para un gran edificio. Aguila 118, altos. Telf. A-6577.

CASA EN $5,600

Víbora, Concepción cerca de la Calzada, dos plantas moderna: sala, 3 cuartos, baño intercalado, comedor, cocina y patio. Renta: $50.00. Aguila 118, altos. Telf. A-6577.

CASAS, A $1,300

Una de 6 por 15: sala, comedor, dos cuartos, cocina, baño y patio, calle Santa Teresa cerca de la Calzada; otra, calle Estévez, cerca Infanta, moderna, 6 por 8. Renta: $15.00. Aguila 118, altos. Telf. A-6577.

VENDO CASA EN LA VIBORA, pegada a Santa Catalina y cine Méndez, con cuatro cuartos, garage y demás. Baratísima. Banco Canadá 322: A-8875, Díaz Ramos.

TABACO

En el mercado local pasaron a manos de exportadores más de novecientas pacas de capadura y botes de Remedios, de la cosecha del año pasado. Esto confirma lo que hemos venido anunciando respecto a la salida de las existencias que quedan disponibles de las clases bajas.

Una firma que no ha comprado, porque tenía existencias — y aún debe tener—, embarcó en el vapor «Memel», salido el veintiuno del actual, 2.600 tercios con destino a Alemania. Nos referimos a Constantino González y Compañía.

Otros firmas embarcaron también menores cantidades de las mismas clases bajas en el mencionado vapor.

Los fabricantes de cigarrillos están acabando con las existencias—muy reducidas—de clases que se destinan a la cuchilla. Ayer dimos noticia de los registros verificados por Ramón Rodríguez y otros. Compran clases de Vuelta Abajo.

Todo ese tabaco se venderá, como antes se vendieron las existencias de tripas de Remedios y Vuelta Abajo. Por eso es que al campo han ido a comprar la nueva cosecha, pagando precios llenos, todas las firmas: especuladoras y exportadoras. Por eso: no porque medidas artificiales lo hayan determinado...

LAS ENTRADAS DE RAMA

Entraron ayer en la plaza las partidas de tercios y pacas que relacionamos a continuación:

De Pilotos, para Calixto López y Compañía, 85.

Del mismo Pilotos, para Puente y Compañía, 90.

De Consolación del Sur, para Sobrinos de Antero González, 54.

De Ovas, para José Ramón Gutiérrez, 12.

De Pinar del Río, para Toraño y Compañía, 211.

Del mismo Pinar para Domingo Méndez e Hijos, 108.

De Santa Clara, para Menéndez y Compañía, 100.

De Paso Real para I. Kaffenburgh's Son, 63.

De San Luis de Pinar del Río, para la Cuban Land, 126.

Del mismo San Luis, para Toraño y Compañía, 62.

De Puerto de Golpe, para Domingo Méndez e Hijos, 110.

De San Juan y Martínez, para Manuel García Pulido, 87.

También de San Juan para Fernández y Palicio, 68.

De Contraste, para Toraño y Compañía, 122.

De Guane, para Domingo Méndez e Hijos, 25.

COMPRAS EN LOS CAMPOS

Cano y Hermanos compraron en Río Hondo las vegas de Ortuza (El Vizcaíno) y de Pablo Breñas. Es tabaco de esta cosecha. La vega de Ortuza tiene 179 tercios, y la de Breñas, 107.

Otras operaciones se han hecho en la misma Vuelta Abajo; pero esperamos los detalles para ofrecerlos a nuestros lectores.

En Las Villas siguen actuando los compradores de matules. La General Cigar compró en el Hoyo de Manicaragua las vegas de Mr. Koop, que son unos tres mil quintales y los pagó a quince pesos al barrer. En la misma zona de Manicaragua están comprando muchas vegas los mercaderes de Kaffenburgh y de Menéndez y Compañía.

Agustín Quintero y Compañía, fabricantes de Cienfuegos, han comprado varias vegas en aquella zona de Manicaragua.

Lobeto y Compañía, Manuel A. Suárez, S. Puppin, Cuervo y Altuve Manuel Lozano y otras firmas siguen comprando vegas en Zaza del Medio, Cabaiguán, Taguasco, etc. pagando los precios que hemos dicho estos días.

EXPORTACION A INGLATERRA

Datos de las exportaciones al Reino Unido nos entregaron ayer en el Departamento de Estadísticas de «Cuba Importadora». Como hemos dado los totales exportados a dicha nación no los reproducimos. En próximo día diremos otros detalles de esas exportaciones y de las hechas hasta el 30 de junio a varios países.

PRECIOS DE MIEL Y CERA

Precios que pagan los almacenistas exportadores de esta capital:

Miel:	Ctvs. Galón
En barril nueva, de 48 a	55
Cera:	Ctvs. Libra
Amarilla, a	26
Oscura, a	20

EL ORO Y LA PLATA

Cotizaciones ayer en la Bolsa de la Habana:

Plata contra billete americano	99	99¼
Oro acuñado contra billete americano	152	—

MERCADO DE METALES

Cierre ayer en New York:

Cobre	14.23
Oro en barras	35
Plomo	6.00
Manganeso	40
Níckel	35
Plata	44¾
Estaño	59⅞

CAMBIOS EN NEW YORK

Cierre ayer en New York:

Libra Esterlina	4.98⅝
Francos	3.71¾
Pesetas	5.25

MERCADO DE ALGODON

Cierre ayer en New York:

Octubre	11.64
Diciembre	11.58
Enero	11.62
Marzo	11.67
Mayo	11.73
Julio	11.75N

MERCADO DE PIELES

Cierre ayer en New York:

Septiembre	17.16
Diciembre	17.58
Marzo	17.95
Junio	18.26

MERCADO DE SEDA

Cierre ayer en New York:

Julio	—
Septiembre	186½
Diciembre	185

MERCADO DE MANTECA

Cierre ayer en Chicago:

Septiembre	12.15
Diciembre	11.97
Granel	12.15

MERCADO DE CAFE

Cierre ayer en New York:

Septiembre	7.12
Diciembre	7.02
Marzo	6.87
Julio	7.30

M.E.C.D. 2016

ANUNCIOS CLASIFICADOS DE ULTIMA HORA

VENTAS

48 CASAS

REPARTO SANTOS SUAREZ: EN $4,000, con portal, sala, recibidor, 3 cuartos, comedor servicios de criados y traspatio; dos casitas, a $2,200, con portal, sala, comedor, dos cuartos. Martínez y Prieto, O-Reilly 23: A-6951 e I-3456.

REPARTO MENDOZA: $6,500, con jardín, portal, sala, hall, comedor, tres cuartos y dos cuartos de criados, garage y gran traspatio; esquina Juan Bruno Zayas, dos plantas, seis cuartos y garage: $7,500. Martínez y Prieto, O-Reilly 23: A-6951 e I-3456.

ALMENDARES: CALLE E. $8,000, con jardín, portal, sala, recibidor, 3 cuartos, comedor, garage, lujosa; Avenida Once: jardín, portal, sala, comedor, dos cuartos y dos cuartos altos y garage: $3,200. Martínez y Prieto, O-Reilly 23: A-6951 e I-3456.

CALLE HABANA, DOS PLANTAS, próximo al Palacio: sala, saleta, 3 cuartos, cantería: $7,300; Jesús María: sala, comedor, cuatro cuartos y dos cuartos altos: $6,200. Martínez y Prieto, O-Reilly 23: A-6951 e I3456.

REPARTO SAN JOSE 2 CASAS DE mampostería modernas, una para comercio esquina, la otra lado con portal, sala, comedor, 3 cuartos, baño, garage, pozo y servicio, las dos $2.800. Gómez. M-4741.

49 SOLARES

SOLAR ALTURAS DEL VEDADO: calle 25 y 30, se vende barato propio para establecimiento, pegado al Quinto Distrito, lugar de mucho porvenir por llegar allí el nuevo bosque de la Habana; facilidades de pago. Informa: González. U-2672.

CALLE 23: AUN QUEDA ALGO excepcional. Se vende el mejor solar del Vedado, situado en 23 y Baños, (esquina de fraile), propio para residencia de lujo o gran casa de apartamentos. Mide 50 por 36 metros. Diga a su arquitecto que le haga un proyecto de lo que allí puede hacerse y seguramente lo adquirirá, por sus granres posibilidades de producir la más alta renta, dado el lugar privilegiado que ocupa. Vea los edificios de apartamentos fabricados en cuatro esquinas, a 11 y 17 y 12 y es la justa confirmación de lo que aquí se dice. Para informes: Francisco Torres, Aguiar número 65 altos. Telf. A-7830.

SE VENDE BARATO UN BUEN lote de terreno, de esquina, con 1,500 varas, situado en la calle de J. A. Cortina y Carmen, reparto Loma del Mazo. Informes, días laborables: Telf. M-7911.

UNICA GANGA: VENDO SOLAR en la Calzada de Columbia, de 18 a Catorce, la mejor situación esta magnífica Calzada, 1,380 varas: $3.00 vara. También una manzana chica, 7,060 varas: $2.85 vara. Solares chicos, desde $3.50 Sra. Marrero, Aguiar 27: M-7774.

SOLAR SANTOS SUAREZ 12 POR 40, Santa Irene pegado Avenida Serrano, otro Luyanó, calle Blanquizal entre Quiroga y Tres Palacios, dos pesos vara. Gómez M-4741.

LA SIERRA. PARCELA DE 12x22 varas se vende a la brisa en la línea calle 9 entre 8 y 10. Informan: Dr. Montalvo, calle 18 No. 4, bajos, entre 7 y 9 de 5 a 6 Vedado.

REPARTO MENDOZA, VIBORA.— Parcela de 10.88 por 23.58 varas se vende D-Strampes entre Santa Catalina y San Mariano. Informan Dr. Montalvo 18 No. 4, bajos Vedado, de 5 a 6.

OPORTUNIDAD

Vendo uno o dos lotes de terreno a 25 metros de Belascoaín 8.50 por 11 de fondo, a $28.00 metro. Informan: Aguiar 98 Emilio Rodríguez M-6886.

50 FINCAS RUSTICAS

TENGO PARA VENNDER, MUCHAS fincas rústicas de 1/2, 1, 2 y 3 caballerías; en Güira, San Antonio, Caimito, Ceiba, Vereda, Alquízar, Artemisa Guanajay y Cojímar. Banco Canadá. 322. A-8875. Díaz Ramos.

VENDO DOS CABALLERIAS, JUNTAS o separadas, frente a la Carretera Central, pegadas a Guanajay, tierra de primera, gran pozo. Baratísimas. Banco Canadá 322: A-8875, Díaz Ramos.

El anunciante de clasificados no puede esperar; necesita

Resultados Inmediatos

La prueba convincente de la EFICACIA del anuncio clasificado en

DIARIO DE LA MARINA

está precisamente en la gran cantidad de anunciantes que a través del año vienen empleando dicha sección, para vender, comprar, alquilar, solicitar trabajo, etc. etc.

Llame a los Teléfonos:

M-7915---M-7911

e inmediatamente mandaremos a recoger su anuncio

Más ANUNCIOS CLASIFICADOS de ULTIMA HORA en la página 19

VENTAS

51 ESTABLECIMIENTOS

VENDO UN CAFE-CANTINA, EN $1.500; una bodega; un café-lechería; una tintorería, todo con facilidades de pago. También facilito dinero para establecimientos; no compre sin antes verme. Informes: Dragones y Amistad, Café. Manuel Torres.

POR NO PODERLA ATNDER, VENDO una fábrica de muebles con maquinaria bien montada, preparada para toda clase de trabajos y terrenc Para más informes: Llame I-6251.

53 AUTOMOVILES y ACCESR.

IMPRESORES. MAQUINA CHANDLER, nueva, alimentador automático, también nuevo; Cosedora Boston 5, un mes uso. Se venden en proporción. Véalas en O-Reilly 42.

FLAMANTE CUÑA STUDEBAKER convertible. Puede verse en Domínguez 17-C., Cerro. Precio: $575.00.

54 MAQUINARIAS

SE VENDE CALDERA DE VAPOR, 60 HP.; un tanque, 7,000 galones; dos máquinas de tapar latas, una máquina de troquelar y hacer fondos, troqueles, etc., etc., Monte 475. Telf. A-9031.

IMPRESORES: DOS PRENSAS ROTATIVAS de tambor, tamaños Marina y Gaceta; 100 titulares de plomo y madera, material blanco, armatostes, armarios, mesas de imponer, galeras, chivaletes, etc. Se vende todo, junto o por lotes. Amistad 63, imprenta.

56 MUEBLES y PRENDAS

FAMILIA, VENDE LUJOSO CUARTO 3 cuerpos, moderno, butacón tiradores carey, $125; regio comedor estilo bargueño, cueros policromados; Living-room, $60.00; neveras pomo; porcelana. Salud 54. Escobar y Lealtad.

SE VENDE UNA MAQUINA «SINGER», completamente nueva. Para más informes: Llame al Telf. M-3683.

57 UTILES de OFICINAS

MAQUINAS DE ESCRIBIR

Se liquida un lote. Hay Underwood, Remington, Royal, Wanderer, Smith Broos y otras marcas, a escoger, desde $12.00. También varias portátiles. Véalas en Merced 66, altos: M-2991.

60 INSTRMENTOS de MUSICA

SE VENDE UN PIANO EN $38.00, propio para estudios u orquesta, y otro en $70.00 para concertista, casi nuevo. Aramburo 58, bajos, esquina a Zanja.

61 DE ANIMALES

VENDO JAQUIMONES PARA VACAS y caballos, de la mejor calidad, de cuero. Romero. Monserrate 39, frente al Parque Zayas. Teléfono M-3916.

62 OBJETOS VARIOS

SE VENDEN DOS CAJAS CONTADORAS, marca National, con cinta y ticket, completamente nuevas, a primera oferta. Habana 81, entre Lamparilla y Obrapía.

Dinero-Hipotecas.

64 OFERTAS

PARA HIPOTECAS, VEA A
MARTINEZ y PRIETO
O'REILLY 23
A-6951 E I-3456

ENSEÑANZAS

76 COLEGIOS

MORANG SCHOOL AND SUMMER CAMP
218 S. W. STH. AVE. MIAMI, FLORIDA

Para ambos sexos, de 7 a 13 años. Colegio acreditado bajo la supervisión del capitán Helmuth Losembeck y la señora Ruthven Calkins. Espaciosos terrenos cerca de la playa. Toda clase de deportes. Enseñanza especial del inglés a cubanos. Situación ideal y saluudable. **El colegio-hogar para sus hijos.** Solicite precios. Representante en Cuba: profesor Richardson, Manzana de Gómez 514. Telf. A-9798.

ENSEÑANZAS

75 PROFESORAS y PROFESORES

PROFESORA DE PRIMERA Y 2DA. Enseñanza, años de práctica. Sistema pedagógico. Clases en casa o a domicilio. Preparatoria con el inglés. Doy referencias. F-2635. Línea 73, antiguo.

CABALLERO AMERICANO CON ALGUNOS conocimientos del idioma castellano, desearía recibir lecciones de español de instructor educado, de raza blanca; también puede dar lecciones de inglés a cambio de las que reciba en español. Mr. E. R. Fox. Teléfono M-6857.

ALQUILERES

80 CASAS de HUESPEDES

MANRIQUE 123, ENTRE REINA Y Salud. Habitaciones espléndidas con lavabo, planta baja y alta, agua caliente en los baños. Sólo con asistencia. Moral absoluta: A-6388.

GALIANO 103, ENTRE SAN JOSE Y Barcelona. Habitaciones espléndidas con lavabo, agua caliente en los baños, hermosa terraza. Sólo con asistencia. Moral absoluta: M-7386.

82 APARTAMENTOS

SE ALQUILA UN APARTAMENTO y una habitación amplia y fresca. Unico inquilino, Villegas 75, altos. Puede verse a todas horas.

83 DEPARTAMENTOS

SE ALQUILA UN DEPARTAMENTO de dos habitaciones, con balcón y lavabo independiente y una habitación. Es casa particular, Lamparilla 20, primer piso, escalera de mármol.

84 HABITACIONES

MAGNIFICA RESIDENCIA, VEDADO, calle 23 y A., alquilo habitaciones y apartamentos con baño privado, agua caliente y fría y todo servicio. Teléfono F-5798. Hay garage.

HABANA 109, SE ALQUILA HABITACIÓN, baño contiguo, agua caliente, teléfono, a matrimonio o persona sola, de moralidad. Telf. M-3019.

SE ALQUILAN EN COMPOSTELA número 75, entre Teniente Rey y Amargura, espaciosos y frescos apartamentos y habitaciones, acabados de pintar. Llaves e informes en la misma. Propietario: Francisco Torres, edificio «Pedroso», Aguiar núm. 65.

HABITACION GRANDE CON LAVABO agua corriente, se alquila a personas decentes que no tengan animales de ninguna clase, en Campanario 90 bajos, etre Neptuno y San Miguel, hay teléfono.

ALQUILANSE HABITACIONES MUY frescas en San Lázaro 6, segundo piso; tiene teléfono. Entre Prado y Cárcel.

ESPLENDIDAS, GRANDES, FRESCAS habitaciones vista calle, alquílanse toda asistencia, matrimonio moralidad; buena abundante comida, baños fríos y calientes. K, esquina 11, primer piso. Teléfono F-6481.

SE ALQUILAN DOS HABITACIONES una con vista a la calle a matrimonios sin niños Aguila No. 135, esquina a San José altos del Quiropedista. Precio: $12.00 cada una. Teléfono M-1044.

SE ALQUILA AMPLIA Y VENTILADA habitación, con lavabo dentro de la habitación y baño anexo, a matrimonio sin niños o dos compañeros. Toda asistencia. Industria 113, altos.

85 NAVES y LOCALES

ALQUILO: BARATILLO 8, PROPIO para almacén o comisionista, salón corrido y 1 cuarto alto al fondo con tres puertas metálicas a la calle Frente bodega Obispo y Baratillo, informan Belascoaín 36, altos, U-5537.

SE ALQUILA EN AGUIAR 101, ENTRE Muralla y Sol, un local de planta baja, propio para el comercio u oficina comercial, y otro departamento compuesto de dos amplios salones con vista a la calle, propio para comisionista.

87 HABANA

SE ALQUILAN EN MONTE 62, ESQUINA Indio, el alto y entresuelo. Verlos de 9 a 12; 3 a 7. Informan: M-7111.

SE ALQUILAN MAS DE 300 CASAS y apartamentos: Llevamos el record de cuanto se desalquila en Habana y repartos. «Bureau Internacional». Bernaza 32, bajos. M-9461.

SOL 59, POR COMPOSTELA, ALTOS modernos, ventilados, sala, dos cuartos, comedor, baño completo, calentador, cocina de gas, agua abundante; 34 pesos. Llaves: Café. Informes: M-8712.

SAN MIGUEL 119, ENTRE GERVASIO y Escobar: Sala, recibidor, comedor, 7 habitaciones, baño, cocina, servicio criado, patio. Precio $75. The Trust Co. of Cuba. Obispo 53. M-6917.

EN $15.00 SE ALQUILA LA ACCESORIA de Marqués González letra A., entre San Jose y San Rafael. Compuesta de un salón, baño completo, calentador y cocina. Llave en el puesto de frutas de San José y Marqués González. Informes: Francisco Torres, Aguiar número 65. Telf. A-7830.

EN $30.00 CADA UNO, SE ALQUILAN los altos de la fresca y ventilada casa moderna, acabada de pintar, Benjumeda número 56; y los bajos de Benjumeda número 48, entre Marqués González y Oquendo, a dos cuadras de la Secretaría de Justicia y de la Calzada de Belascoaín. Compuestos de sala, comedor corrido, tres habitaciones, baño completo intercalado, cocina de gas y calentador. Llaves al doblar, en Pasaje Agustín Alvarez número 10. Informes: Francisco Torres, Aguiar número 65. Telf. A-7830.

ALQUILO ALTOS MODERNOS, DESAGÜE 73, casi esquina a Franco: sala, saleta, comedor, tres cuartos, baño, cocina. Llaves: Desagüe 55, casi esquina a Oquendo. Informes: U-1677.

SEGUNDO PISO, MALECON 27-A: Terraza, sala, recibidor, cuatro habitaciones, baño intercalado, comedor, cuarto y servicio de criado. Precio: $65. Informan en los bajos.

SAN MIGUEL NUMERO 179-A, PRIMER piso, entre Marqués González y Oquendo; $38.00, con sala, comedor, tres habitaciones, baño, cocina, cuarto y servicios de criados. The Trust Company of Cuba. Obispo 53. M-6917.

TROCADERO NUMERO 13, ESQUINA a Consulado, segundo piso, altos; sala, comedor, tres habitaciones, baño, cocina y servicio de criados. The Trust Company of Cuba. Obispo número 53. M-6917. $50.00.

VILLEGAS NUMERO 41, PRIMER piso; $45.00, con sala, comedor, 3 habitaciones, baño, cocina y servicio de criados. The Trust Company of Cuba. Obispo 53. M-6917.

ALQUILO: FINLAY NUMERO 154, primer piso, por Infanta: sala, comedor, tres habitaciones, baño, cocina, cuarto y servicio de criados y terraza: $45.00. Informes: Leyte Vidal. Telf. M-2222.

ALQUILO LOS FRESCOS ALTOS San Miguel 142, sala, recibidor, cinco cuartos, baño intercalado, cuarto en la azotea. Saleta, cocina y servicio de criados. Informan en la misma.

TEADILLO 19 ENTRE AGUIAR Y Habana, sala, comedor, tres habitaciones, baño y cocina, la llave en «El Iris», Empedrado No. 34.

SE ALQUILAN BAJOS, SAN LAZARO 93, con grandes vidrieras propias para exhibición de automóviles o cualquier otro comercio. Se hace contrato. Informan Consulado No. 52, altos.

SAN LAZARO 120, ENTRE AGUILA y Crespo: sala, comedor, tres cuartos, baño de criados, edificio moderno. Elevador día y noche. Informes en la misma. Telf. M-5996.

ALQUILERES

87 HABANA

CONCORDIA 168 A. ACABADA FABRICAR con tuberías ocultas para radio, teléfono, antena, baño intercalado modernos altos $34.00 con 2 habitaciones, sala, comedor, cocina agua caliente para gas y carbón, los bajos mismas comodidades $33.00, fiador solvente. Informan en la misma 1 y media a 3.

88 VEDADO

ALQUILO: CALLE C, NUM. 171, ENTRE 17 y 19: Jardín, portal, sala, comedor, cuatro habitaciones, dos baños, hall pantry, cocina, cuarto, servicios de criados. Ultimo precio: $65.00. Informes: Leyte Vidal. Telf. M-2222.

VEDADO: 25, ESQUINA 8; 42, ALTOS: Jardín, portal, sala, saleta, cinco habitaciones, dos baños intercalados, comedor, cocina, baño y servicios de criados. Informes: A-9140.

SE ALQUILA EN LA CALLE N. NUMERO 221, esquina a Jovellar, magnífica casa. Precio: $25.00. Más informes en The National City Bank of New York, Departamento de Administración de Bienes. Telf. A-9897.

EDIFICIO «BIARRITZ» CALZADA y J, Vedado. Alquilo moderno fresco segundo piso alto al frente, sala, comedor, 3 cuartos, baño, etc. Precio $42.00 Exígense referenciss.

PROXIMO TERMINARSE PRECIOSOS altos 19 entre 16 y 18, portal, sala, recibidor, comedor, tres cuartos con closets, baño color, cocina, cuarto servicio criadas. FO-2209.

SE ALQUILA UN CHALET ACABADO de fabricar de dos plantas en 19 entre 26 y 28 Vedado. Informan en el mismo o por el F-3950.

VEDADO: CALLE 21 NUMERO 244, entre E. y F., bajos y altos, 6 y 7 cuartos, dos baños, cuarto y servicio de criados: $80.00 y $85.00. Ver a todas horas. Telf. U-2381.

89 CERRO y PALATINO

SE ALQUILA CASA DE ESQUINA con portal, sala y dos habitaciones, patio y servicio. Esperanza y San Quintín. Cerro llave al lado.

90 MARIANAO y sus REPARTOS

SE ALQUILA CHALET AMUEBLADO en la mejor esquina del Reparto La Sierra, con ómnibus por la puerta y tranvías a una cuadra. Sala, comedor, tres habitaciones, estudio, garage, refrigerador y mobiliario magnífico. $90.00 mensuales. Informan Teléfonos F-3628, de 1 a 3, y M-5588, de 4-1/2 a 6 de la tarde.

MUDESE A LOS REPARTOS

Vivirá más fresco, en un ambiente tranquilo y mcho más saludable para sus hijos. Ofrecemos varias casas modernas y cómodas por menos alquiler del que pagaría en la ciudad.

REPARTO AMPLIACION DE ALMENDARES

Casa de dos pisos, muy fresca, a media cuadra del tranvía, con tres habitaciones y garage, en la Avenida Once entre calles Nueve y Diez. Alquiler: $50.00.

Casita elegante con tres habitaciones, de un piso, con garage, a media cuadra de las guaguas en la Avenida Sexta entre calles Once y Doce. Alquiler: $50.00.

Frente al Parque, una residencia digna de familia de mucho gusto, con una hermosa habitación baja y cuatro altas, tres baños, salones espléndidos y garages para varias máquinas, por $75.00 mensuales. Avenida Octava entre calles Doce y Trece.

CERCA DEL COLEGIO DE BELEN

Por 60 pesos mensuales, casa de una planta, cuatro habitaciones y dos baños, frondosos jardines, excelentes comunicaciones por guaguas, tranvías y tren eléctrico. Calle E. entre Avenida de los Oficiales y Márquez.

REPARTO MENDOZA, VIBORA

En un punto muy alto y saludable, rodeado de elegantes residencias, casa de un piso, con cuatro grandes habitaciones: $50.00 al mes, San Mariano número 57, entre Juan Delgado y D-Strampes.

Casa magnífica, rodeada de grandes jardines, con arboleda, dedos pisos, con 7 habitaciones, tres grandes salas, 4 habitaciones de criados, garages para varios automóviles, en San Mariano esquina a D-Strampes, por $150.00 mensuales.

Visite cualquiera de ellas, cuanto antes. Todas tienen encargado, o vea a:

Mendoza y Cía.
OBISPO 63 Telf. M-6921

ALQUILO: CALLE OCHO ENTRE Tercera y Quinta, La Sierra, con jardín, sala, recibidor, tres habitaciones, baño intercalado, comedor, hall, cocina, cuarto y servicio de criados y garage. Amueblada con todo confort, incluyendo radio, frigidaire y servicio doméstico. Demostración, de 2 a 4 p. m. Contrato por un año. Informes: Leyte Vidal. Telf. M-2222.

91 J. DEL MONTE Y LA VIBORA

ALQUILO: SAN ANASTASIO NUMERO 22, entre Milagros y Santa Catalina: portal, sala, saleta, tres habitaciones, comedor, baño y patio. $23.00. Informes: Leyte Vidal. Telf. M-2222.

ALQUILO: JOSEFINA NUMERO 23; entre Primera y Segunda: Portal, sala, dos habitaciones, baño intercalado, comedor, pantry, garage: 30 pesos. Obispo número 53. M-6917.

LOMA DEL MAZO, VIBORA, ALQUILO altos y bajos, independientes Patrocinio 24, teléfono FO-1708. Menéndez.

SE ALQUILA LUJOSA CASA DIEZ de Ocaubre esquina a Beatriz, pasando Havana Central. Sala, hall, cuatro habitaciones, dos baños, tres closets, gran comedor, cuarto y servicio de criados, garage, jardín, portal, patio y traspatio. Llave Beatriz No. 4 teléfono A-8308.

92 STOS. SUAREZ y MENDOZA

ALQUILO MODERNA CASA, GRAN situación, Avenida Estrada Palma, 219, entre Mayía Rodríguez y Sola, Santos Suárez: Jardín, portal, sala, tres cuartos, comedor, baño primera. $28.00.

ALQUILERES

94 LAWTON y BATISTA

SANTA CATALINA NUMERO 83, entre Armas y Lawton: jardín, portal, sala, saleta, tres habitaciones, baño, hall, comedor, cocina, dos cuartos y servicio de criados, garage y patio: $38.00. Informes: Leyte Vidal. Telf. M-2222.

AVENIDA ACOSTA 27, BAJOS, frente tranvía entre Concepción y San Francisco, jardín, portal, sala, saleta, 3 cuartos, baño, comedor, garage. Patio $32. Informes Aguiar 68. M-7785.

97 GUANABACOA, REGLA Y CASA BLANCA

ALQUILO LA ESPACIOSA QUINTA Adolfino Castillo 82, Guanabacoa; compuesta portal, sala, comedor, nueve habitaciones, baño, cocina, patio, traspatio, dos habitaciones más al fondo y gran local para garage. Puede verse la misma a todas horas e informan Cuba 52. M-9250. 9 a 11 y de 3 a 5.

98 ALQUILERES VARIOS

ZEQUEIRA 52-A, ENTRE CONSEJERO Arango y Cruz del Padre, bajos modernos y frescos; sala, comedor, 3 cuartos, baño intercalado completo, cocina y patio. Llaves en los altos. Informes: M-2863.

SE SOLICITAN

101 PERDIDAS

UNA CARTERA: A LA ENTRADA de la casa Tejadillo 36, se ha extraviado una cartera que solamente contiene documentos de interés para su dueño, pues no había efectivo en ella. Se ruega su devolución al Dr. Domingo Macías, en los altos de la citada casa. Puede dejarse al portero a a cualquier empleado. Solamente se desea recuperar la cartera con los documentos.

108 AGENCIAS DE COLOCACIONES

AGENCIA «HERRERA» Y «LA POPULAR». U-2383, Neptuno 228, esquina a Hospital, y Quinta 110, esquina a Diez, Vedado. F-3019. Solicito criadas, cocineras y manejadoras. Sueldo: $15.00, $12.00 y $20.00. Venga en seguida, hay mucho trabajo. Llamen a cualquier teléfono y será colocada. Gracias.

103 CRIADAS y CRIADOS

SE SOLICITA PARA FAMILIA AMERICANA, dos sirvientas blancas que tengan buenas recomendaciones, salud, limpias y que conozcan sus obligaciones y duerman en la colocación. Una para cocinar y limpiar y la otra para lavar, planchar y cuartos. Calle San José, entre Avenida de Columbia y Loma, Marianao. A dos cuadras de Calzada Real.

SE SOLICITA UNA SIRVIENTA, para limpiar. Que entienda algo de cocina. Tiene que traer referencias y dormir en la colocación. Reina número 8, tercer piso, derecha.

104 COCINERAS y COCINEROS

SE SOLICITA UNA COCINERA ESPAÑOLA, en Muralla 95, altos. Sueldo: 15 pesos. Que sea joven.

SOLICITO CRIADA ESPAÑOLA DE mediana edad, que sepa servir mesa y tenga referenvias de buenas casas. $15.00 y uniformes. Vedado, calle 15 No. 380 entre 2 y 4.

SE SOLICITA UNA SEÑORA LIMPIA y trabajadora, para cocinar y limpiar en casa de corta familia. Sueldo: $12.00, Santa Catalina 21, esquina a José Antonio Saco. Víbora.

PARA TRES DE FAMILIA, SE SOLICITA una española, con referencias para cocinar y ayudar a la limpieza. Que duerma en la colocación. Sueldo: 15 pesos: M-1091.

105 MANEJADORAS

SE SOLICITA UNA MANEJADORR para ir al campo, si no conoce su obligación no se presente, sueldo: diez pesos. Calle H. número 227. bajos, entre 23 y 25.

117 SOLICITUDES VARIAS

¿DESEA USTED SABER COMO OBTENER representaciones y comisiones de casas extranjeras? Diríjase por Correo, a F. A. Hernández, San Julio y Balaguer, casa Ríos, Cerro, Habana.

NECESITO LIBROS USADOS DE TODAS clases; compro cualquier cantidad; llame al teléfono M-9017 y voy inmediatamente. Obispo 82, casi esquina a Villegas. Librería «Venecia». M-9017.

PARA AMPLIACION INDUSTRIA de importancia, se interesa socio o comanditario que aporte capital de 20,000 a 25,000 pesos. No curiosos y charlatanes. Seriedad y Discrepción. Escriba, a: R. Marina, apartado 783, Habana.

SE OFRECEN

118 CRIADAS y CRIADOS

JAPONES, CRIADO DE MANO MUY práctico, desea colocarse en casa particular; tengo recomendaciones. Teléfono A-9814; llame a Kimura.

DESEA COLOCARSE UNA JOVEN española para los quehaceres de matrimonio o para cocinar solo; sabe su obligación, es cumplidora y formal; desea casa de moralidad; dormir fuera. M-8026.

DESEA COLOCARSE JOVEN ESPAÑOL de criado de comedor; tiene referencias de buenas casas. Teléfono: FO-2607.

SE OFRECE CRIADO PENINSULAR a casa de familia, práctico en todo lo que requiere un servicio fino; plancha ropa de caballero, tiene referencias de familias distinguidas de donde ha sido estable. M-4157.

SE DESEA COLOCAR UNA BUENA criada del país, criada para cuarto o manejar; sin pretensiones. Paseo, 8. F-3164.

SE OFRECE UNA ESPAÑOLA, PARA criada de mano. Es seria, trabajadora y cumple con su obligación. Desea casa de moralidad y sale al campo. Telf. M-4797.

SE OFRECE UNA JOVEN DEL país, mestiza, clara, de buena presencia, formal y trabajadora, para criada de comedor o de cuartos. Tiene referencias. Prefiere el Vedado. Informes: FO-1077

UNA ESPAÑOLA DESEA COLOCARSE para limpiar habitaciones y coser, sabe coser a mano y a máquina y sabe cortar, tiene buenas referencias. Informan teléfono F-7124.

SE DESEA COLOCAR UNA JOVEN española para cuartos y coser. o para cuidar un enfermo, es práctica en su obligación, tiene buenas referencias. F-6108.

SE DESEA COLOCAR UNA ESPAÑOLA, de mediana edad para cuartos, criada de mano o manejadora. Tiene referencias. Informes: Telf. F-6282.

DESEA COLOCARSE UNA MUCHACHA blanca del país para criada de mano, prefiere el servicio de cuartos, con recomendaciones. Teléfono F-4466.

SE DESEA COLOCAR UNA MUCHACHA española, de criada de mano. No le importa cocinar para corta familia. Tiene referencias. Teléfono: U-2708.

SE OFRECE UNA JOVEN DE COLOR, para cocinar, sabe trabajar. También para criada o manejadora. Tiene referencias. Telf. I-6281.

SE OFRECEN

119 COCINERAS y COCINEROS

SE DESEA COLOCAR MUCHACHA española, parra cocinar solamente; sabe toda clase de cocina; sabe hacer dulces; muchacha formal, desea casa de moralidad; tiene buenas referencias; va a las afueras. Sueldo de $20 a $25. Teléfono: F-4604.

SE DESEA COLOCAR UNA BUENA cocinera repostera, con inmejorables referencias; va a los repartos; y otra para lavandera. F-3164.

SE DESEA COLOCAR EXPERTA COCINERA inglesa; cocina criolla de todas clases platos finos, postre, pasteles, flanes, pudines; en la misma, una manejadora o criada de cuartos; tienen referencias de casas conocidas. FO-2351.

SE DESEA COLOCAR UNA JOVEN española para cocinar y corta limpieza; no importa ir a los repartos. Informan: Teléfono F-6775.

SE DESEA COLOCAR UNA BUENA cocinera repostera española, sueldo no menos de $25; tiene referencias. Teléfono A-5-4361. San José 2.

SE DESEA COLOCAR UNA JOVEN del país, para cocinar y limpiar o para cualquiera de las dos cosas solas. No se coloca menos de $15.00. Tiene referencias y duerme en la colocación. Telf. F-6282.

SE DESEA COLOCAR UNA ESPAÑOLA, para cocinar y limpiar, práctica en su servicio. Prefiere no dormir en la colocación: U-1983.

SE OFRECE SOLO PARA LA COCINA, buena cocinera y repostera, madrileña. Cocina a la criolla, española y toda clase de platos finos. Es limpia y dispuesta. Tiene referencias, San Miguel 235-C., entre San Francisco y Espada.

SE DESEA COLOCAR UNA JOVEN para cocinar y limpiar. Sueldo: 17 pesos .Tiene referencias. Telf. M-1792

SE OFRECE UNA BUENA COCINERA y repostera, es seria y formal. Tiene magníficas referencias. Informes. Herrera: F-3019 y U-2383.

SE DESEA COLOCAR UNA BUENA cocinera española, sólo para cocina. Es práctica en la cocina a la española y criolla. Desea casa de moralidad. Informes: San José 82, altos, entre Gervasio y Escobar, habitación 14.

SEÑORA DE MEDIANA EDAD, DESEA colocarse de cocinera o lavandera; también lava en su casa particular. Dirección: Marianao 164.

SE DESEA COLOCAR UN BUEN maestro cocinero y repostero, joven chino. Cocina a la criolla, española y francesa, muy buena sazón y comida variada todos los días. Tiene recomendaciones y sabe cumplir con su obligación. Telf. U-2902. Pregunte por Andrés.

DESEA COLOCARSE MUJER DE COLOR para cocinera, sabe hacer dulces. Tiene recomendaciones. Telf. F-3442.

SE OFRECE BUENA COCINERA REPOSTERA española, sabe cocinar a la criolla y española, es formal y tiene buenas referencias, hace plaza si desean, no duerme en el acomodo, no se coloca menos de 20 pesos. Teléfono F-3164.

SE DESEA COLOCAR UNA ESPAÑOLA de mediana edad, cocinera repostera, es limpia, tiene buenas referencias, no duerme en la casa. teléfono F-6105.

SE OFRECE UNA JOVEN BLANCA, del país, para cocinar o limpiar a corta familia. Telf. U-3202.

120 MANEJADORAS

SE OFRECE JOVEN AMERICANA de color con buenas referencias para manejar niña mayorcita y enseñarle inglés. Informes FO-1042.

125 CHOFERES

SE OFRECE JOVEN DE COLOR para chauffeur, mucha práctica, tiene referencias. Telf. F-7116.

SE OFRECE CHAUFFEUR MECANICO con 8 años en una sola casa, con buenas referencias de la misma que ha trabajado. U-6933.

129 OFICINISTAS

SEÑORITA TAQUIGRAFA - MECANÓGRAFA en inglés y español, con referencias y experiencia, solicita trabajo en oficina. F-4503.

WANTED POSITION A S ENGLISH Spanish Stenographer. More than ten years experience as Stenographer Secretary with American firms. Will accep moderate salary to start Addres: S. Gómez, Escobar 39, Altos. Havana.

121 OFERTAS VARIAS

SE OFRECE ESPAÑOL, ACTIVO, trabajador, para cualquier trabajo; es práctico en jardinería, agricultura, conocedor, preferible sereno, encargado, referencias comerciales. Informan, Monte 28, bajos, entre Aguila y Angeles. Almacén de Tabacos. Teléfono F-1534.

PROFESIONALES

1 ABOGADOS Y NOTARIOS.

DR. RAFAEL TREJO LOREDO
ABOGADO

Juicios civiles en toda la República. Administración de bienes, herencias. Campanario 90. Telf. A-6836.

ORGANIZACION PARA COBROS Y Reclamaciones. Dr. F. Ortiz. Cobro de pesos, sin gastos. Cartas ciudadanía. Asuntos Judiciales en general. Gestionamos asuntos en toda la República. Manzana de Gómez departamento 555. Telf. M-7874.

DIVORCIOS

Muy rápido, a plazos cómodos en toda la República.

Cubanos y extranjeros, desde $20.00. Matrimonios en su domicilio. Ciudadanías.

De 9 a. m. a 6 p. m. Obrapía 17. Dr. Angel Fernández

3 DRES. en MEDICINA.

GABINETE UROLOGICO ALEMAN VIAS URINARIAS

Consultas gratis, de 7 a. m. a 1 p. m., y de 4.30 a 9. Consultas especiales, de 1 a 7 p. m., Jesús del Monte 135, bajos, frente a la quinta de Dependientes. Tratamientos modernos, con vacunas alemanas para curar la Gonorrea en 15 días, sean crónicas o mal curadas. Garantizamos que no quedan recogidas. Facilidades de pago. Impotencia y debilidad sexual, piel y sífilis.

DR. JOSE MARIA GATELL

Cirujano dentista, Habana 98 entre Obispo y Obrapía Especialista en extracciones, puentes, coronas de oro y platino y dentaduras postizas. Arreglo de puentes y dentaduras en el día. A los clientes que lo deseen, les termino en 24 horas. Facilidades de pago. Consultas: de 8 a. m. a 8 p. m. Telf. A-8335

EL DR. BIENVENIDO GIROUD

Se ha trasladado a San Lazaro 478 entre M y N, donde atiende a su clientela de 12 a 4 y los sábados de 11 a 1. Psicoterapia de enfermedades mentales y nerviosas, autosugestiones, debilidad cerebral, obsesiones y clínica general.

PROFESIONALES

3 DRES. en MEDICINA.

DR. JOSE M. PEÑA

Exclusivamente tratamiento de úlceras de la piel. Consultas: martes y sábados, 2 a 4 p. m. Calle J esquina a 9, Vedado, Habana. Telf. F-5812.

GABINETE MEDICO
OBSTETRICO DR. EVARISTO PEREZ RIVERO
DRA. AMPARO SOBRAL DE LEDON

Consultas de 1 a 4 p. m. Habana número 168, altos, entre Sol y Luz. Teléfono A-8930. Habana.

DR. J. B. RUIZ

Ex especialista del Centro Gallego, de los hospitales de Filadelfia y New York. Especialista vías urinarias, venéreo, sífilis y trastornos sexuales. Uretroscopia y Cistoscopia. Consultas de 1 a 3 Trocadero 35.

DR. FRANCISCO J. DE VELASCO
Corazón, Pulmones, Estómago, Intestinos

DR. RUBEN DE VELASCO

Corazón, pulmones, enfermedades de los niños. Consultas especiales, previo aviso, Salud 34. Telf. M-6068.

DR. ALFREDO COMAS

Especialista del Instituto del Cáncer. Enfermedades venéreas, sífilis, impotencia, afecciones de señoras, tumores del útero y pechos. Aplicaciones del Radium. Horas: de 2 a 5. Telf. M-7728, San Nicolás 70, Habana.

Dr. Alfredo Alvarez

Cirujano Partero de los Sanatorios Covadonga e Hijas de Galicia.

Consultas Diarias de 1 a 3.

CAMPANARIO 63.

Entre Neptuno y Concordia.

Telef. A-7148.

Habana

DR. AVENDAÑO FABRE

MEDICINA INTERNA
PSICOTERAPIA CLINICA

Consultas gratis para pobres, de 9 a 11. Pagas, de 2 a 5 p. m., Jovellar 12, esquina a San Francisco.

DR. JOSE ALFONSO

Ex-especialista del Centro Asturiano: ojos, garganta, nariz y oídos. Consultas mutualizables de 10 a 12 y de 3 a 5: $1.00; de 2 a 4: $3.00. Turno fijo $5.00. Operaciones módicas Monte 380. Telf. M-2330.

CLINICA VIAS URINARIAS
(EXCLUSIVAMENTE)
ENFERMEDADES DE LOS RIÑONES, vejiga, próstata, etc., Tratamiento moderno y rápido de la Gonorrea y sus complicaciones. Nuevo procedimiento para la curación de la Impotencia y trastornos sexuales. Enfermedades venéreas. Cistoscopias, Uretroscopias y Cirugía Genitourinaria. Consultas y reconocimientos Completos, $2.00. De 4 a 7 p.m. Belascoaín 13 entre Virtudes y Animas. Teléfono U-2117.

DR. F. GARCIA CAÑIZARES

Graduado de las Universidades de La Habana y Madrid

Medicina General: Piel, Venéreo y Sífilis

San Lázaro 305-A. Telf. U-3071

ENFERMEDADES VENEREAS

Moderno tratamiento: curación rápida y definitiva de la **blenorragia**, aguda y crónica y sus complicaciones. Tratamiento de la **sífilis**, reumatismo, **varices y ulceraciones varicosas** Reconocimientos: de 8 a 12 m. y de 6 a 10 p. m. Dragones 19, altos, Habana.

DR. OCTAVIO RIVERO

Asma, Tuberculosis, y enfermedades pulmonares. Ex asistente del Servicio del profesor Saye. (Barcelona); jefe clínico del Dispensario Antituberculoso Municipal. Consultas: lunes, miércoles y viernes de 12 a 2 de la tarde. Campanario, 43. M-6258.

DR. A. LABRADOR

Especialidad en enfermedades de señoras, flujos crónicos, venéreos y sífilis, corazón, riñones y pulmones. Inyecciones intravenosas. Se hacen toda clase de análisis. Consultas gratis, de 8 a 11 y media. Pagas, de 3 a 5. Angeles 3, entre Reina y Estrella. A-0801

DR. J. R. ALVAREZ
HERNISTA
Ex Director de «La Benéfica» del Centro Gallego
Edificio "América", Jovellar esquina a N.
Telfs. U-5400 y FO-1361

Cura radical de la Hernia, sin recurrir a operación, ni al uso permanente del braguero. Desprovisto de peligro, dolor y complicaciones de todo género. El paciente puede continuar sus ocupaciones habituales.

Consultas, turno fijo

INSTITUTO DEL VIEJO
NEPTUNO 120

Especializado en el tratamiento de enfermos de más de 40 años. Servicio permanente. Laboratoric. Visitas domiciliarias. Curaciones. Consultas. Electricidad médica. Farmacia. Especialistas, Clínica. CUOTA MENSUAL $1.50. Obsequiamos el primer recibo.

DR. ROSAL

Ex-Asistente al servicio del profesor L. Sayé, en Barcelona: Tuberculosis, Pulmones, Corazón, Sistema Nervioso, Medicina Interna. Electricidad Médica, Diatermia, Luz Alpina, Consulta diaria, de 4 a 6, San Miguel 117, bajos, entre Gervasio y Escobar. Teléfono U-2342.

5 DENTISTAS.

DENTISTA
Dr. Vieta Moré

Curaciones de todas las afecciones de la boca. Especialidad: evitar extracciones dentarias, en mal estado, dejándolas curadas, haciéndose cargo también, de todos los trabajos concernientes a su profesión. Lunes, miércoles y viernes, de 9 a 5. **Calle M. número 126, entre Línea y Trece, Vedado· Telf. F-4065.**

6 COMADRONAS.

CONSUELO RUDA

Comadrona. Ex-interna de la casa de salud «La Balear». Muchos años de práctica. Consultas gratis. Belascoaín 74, altos, esquina a Jesús Peregrino. Teléfono U-5824.

COMPRAS

9 CASAS.

CASAS COMPRO: EN LA VIBORA de $1.500 a $2.500 para compradores directos, Estrada Mora. San Ignacio $50. Oficina Compra Venta de casas. de 9 a 12. de 2 a 4 M-7432.

COMPRO CASA EN HABANA, MODERNA o antigua, que tenga mucho frente, no menos de ocho metros. Informes: M-1072.

COMPRAS

9 CASAS.

COMPRO CASA EN SANTOS SUAREZ o Víbora. Pago buen precio. Moreno: M-1072.

SE COMPRAN CASAS. NO PIERDA tiempo. Traiga medidas frente y fondo. Ultimo precio, condiciones de la venta por escrito. Campanario 90. Sr. M. Correa.

COMPRA VENTA

Casas, solares y fincas rústicas. Dinero en hipotecas. Pagarés, créditos, alquileres. Merino Amargura 11, departamentos 14 al 17. Teléfonos M-2887 y A-8344 de 10 a 12 y de 3...

10 SOLARES.

COMPRO UN TERRENO QUE sea muy grande para fabricar en la Habana, que esté bien situado; no quiero repartos. Guillermo M... M-1091.

15 MAQUINARIAS.

SE DESEA COMPRAR MAQUINARIA para la fabricación de velas. Dar informes hotel Royal Palm. D... lencia.

17 MUEBLES y PRENDAS

M-2680

COMPRO MUEBLES

Enseres establecimientos, baúles, letas, máquinas coser y escribir, alfombras objetos arte, vajillas, ... do casas completas. Todo lo que tenga ra vender. Trabajo los domingos. Voy al campo.

A 5-5932: COMPRO MUEBLES hogar, oficinas, establecimientos, ... nicas pianos, cada corta máquinas coser, escribir, burós, librero, ... metálicos, mamparas, divisiones, ... nas. Lo que venda. A-5-5932.

A-9003: COMPRO MUEBLES

todas clases: objetos arte, ... lana, máquina de coser y es... cajas caudales y contadoras, ... bles oficina, camas hierro, ... ras, sillones barbería y ropa ... llero. Pago bien: A-9003.

COMPRO MUEBLES: X-...

Máquina de coser, escribir, ... burós, archivos, lámparas y ... clase de muebles y objetos, ... completas, pagamos más. El ... del Monte 142.

A-6620: COMPRO MUEBLES

Juegos de cuarto, comedor, ... piezas sueltas, neveras, refrigeradores, máquinas de coser y escribir, muebles de oficina, radios y ... jes. Liquido casas de huéspedes. «La Moderna», Salud 3: A-6620.

I-3363: COMPRO MUEBLES

Se compran juegos de cuarto, comedor, escaparates, aparadores, máquinas de coser y de escribir. Se pagan bien, I-3363.

U-2530

COMPRO MUEBLES

De todas clases: objetos de arte, lámparas, adornos finos, etc.

PIANOS

Verticales y cuarto de cola, máquinas de coser y escribir, libros, vajillas, bandejas de plata, etc. Pago bien. Negocio rápido: U-2530 «La Predilecta».

CAMAS OPERADOS

Sillones de inválidos, pesas y ... útiles médicos. Compramos, ... mos y reparamos. U-3322. N... número 161.

U-3637: COMPRO MUEBLES ... máquinas coser, escribir, libros, objetos arte, lámparas, porcelanas, antigüedades, efectos clínicos, ... bras, plata, cuadros. Pago bien, ... do en seguida. Casa «Varadero» ... U-3637.

A-6628

COMPRO MUEBLES

De todas clases; pianos cuarto ... la; máquinas de escribir y coser; ... ros; archivos; neveras; objetos de ... tal; lámparas; oro; porcelanas; ... nes; vajillas; muñecos; estatuas ... ce; columnas; cristalería; antigüedades. A-6628. «La Regencia», ... 8 y 10.

Compro: M-9136

Muebles, máquinas de coser y escribir, contadoras, vidrieras, equipos, jes, lámparas, ... dios, neveras y ... jetos de arte.

MUEBLES DE OFICINAS EN GENERAL

Archivos metálicos, cajas de hierro, divisiones, mamparas, cafés, ... das, barberías, molinos de café. ... pro todo. Avise a esta casa. ... mos gran surtido. Háganos una visita.

M-9136

M-7084: COMPRO MUEBLES: máquinas coser, escribir, burós, ... tos arte, lámparas, piano, libros, porcelanas, antigüedades, plata, ... bras, cuadros, casas completas. Pago alto precio. M-7084.

ORO, PLATA Y PLATINO

Compramos en prendas de todas ... se, objetos de plata, bandejas, ... tos, escribanías, cajitas, juegos de café y cubiertos, etc. No importa que estén rotos. Rosarios de oro y ... ta, brillantes, esmeraldas, zafiros, rubíes finos

CARBALLAL Y HERMANOS

San Rafael 138, entre Gervasio y Belascoaín. Telf. U-5744. Pagamos bien y vamos a domicilio.

U-3637: COMPRO MUEBLES PIANOS máquinas coser, escribir, libros, jetos arte, lámparas, porcelanas, antigüedades, efectos clínicos, ... bras, plata, cuadros. Pago bien. ... do en seguida. Casa «Varadero». Te... I-3637.

COMPRAMOS ORO "LA DIADEMA"

Compramos prendas de todas clases. Pagamos bien. Si usted lo desea pasamos a domicilio. «LA DIADEMA». Amistad 52. Telf. A-743...

SALUD 11

Gangas: caja de hierro 6 puertas, todos tamaños, contadora, vidrieras, armatostes, reja cantina, mostradores, nevera refrigeración, vidrieras, ... sillas Viena, mesa café, pupitres, ... llones barberos, máquina escribir, ... gio juego despacho, neveras, equipos, ... jes, ventiladores. Visite ésta su casa. Compramos, cambiamos y vendemos. M-9136.

A-7795: COMPRO MUEBLES

De todas clases. Pagamos más que nadie. También vendemos, cambiamos y alquilamos. No venda sin antes hacer una llamada al A-7795. Vamos en el acto. «La Honradez», Máximo Gómez número 85

M.E.C.D. 2016

COMPRAS

MUEBLES y PRENDAS

DINERO
Sobre joyas.
En todas cantidades.
"LA PERLA",
Animas 84, casi esq. a Galiano.
Telf. A-8222

M-2655
COMPRO MUEBLES

U-5154: COMPRO MUEBLES
de todas clases. Pagamos más que nadie. También vendemos y cambiamos muebles y prendas. No venda sin antes hacer una llamada a Díaz y Chao. Telf. U-5154. Neptuno 197 y 200, esq. a Lucena.

U-1488: COMPRO MUEBLES
Máquinas de escribir, pianos, radios, lámparas, objetos de Arte, vajillas, alfombras, relojes, neveras, archivos, escaparates, burós, libros. Todo lo que ... Negocio rápido. U-1488.

UTILES de OFICINAS.

COMPRO VENDO
Máquinas de escribir, sumar, calcular, coser, archivos, muebles oficina en general muebles modernos, loza fina, objetos de arte y todo objeto de valor. «LA CONFIANZA» ... 7, teléfono M-9603.

LIBROS e IMPRESOS.

COMPRA-VENTA DE LIBROS, DE todas clases; también estudios de varias óperas, piezas de música a ... Sol No. 116, Librería, cerca de ...

COMPRO LIBROS DE TODAS CLASES en todas cantidades. Pago bien y voy a domicilio. Diríjase a José ... Librería La Escuela en Monte ... Egido

EXAMENES DE EMPLEADOS PUBLICOS
Ya están a la venta los libros. ... Sea inamovible en su empleo. Por nuestro método puede lograr ser aprobado. Folletos del primer grado para empleados que ganen hasta 600 pesos anuales. Vale 40 centavos, para el segundo grado, empleados que devenguen hasta mil pesos. También cuarenta centavos y para el tercero, empleados que ganen ... mil pesos anuales, en adelante. Volumen doble, $150, diez centavos más en cada envío, para recibir los certificados. Pídalos a Librería Albela, en Belascoaín 32-B, esquina a San Rafael. Apartado 511. Teléfono: ...3783, Habana.

OBJETOS VARIOS.

COMPRO-VENDO BAÑADERAS, LA-vabos, bidets, inodoros, fregaderos, mamparas, divisiones, puertas, persianas, maderas, tejas, escaleras, planchas zinc. 23 457 entre 12 y 14. Vedado. F-6764.

Arrendamientos.

FINCAS RUSTICAS-URBANAS

ALQUILO CASA CAMPO MODERNA amplia, agua corriente, luz eléctrica, frutales, 50,000 metros, 12 kilómetros Capitolio. Finca «Mora ...» Carretera Central, kilómetro ... entrada por carretera Diesmero a San Miguel I-5695

TRASPASO CONTRATO ARRENDA-miento casa inquilinato dos plantas ... otra, en el mejor lugar de la Habana comercial Informes Teléfono ...1492.

SE ARRIENDA UNA FINQUITA DE recreo cerca de la Habana Informes ... Martínez Apartado No. 2150 Habana.

SE ARRIENDA FINQUITA DE CA-ballería y media, cerca de la Habana, con arboleda, pozo y cañada. Comunicación por guaguas. Fernando ... Calzada del Cerro 544.

REPARACIONES

MUEBLES y PRENDAS

REPARAMOS SUS MUEBLES POR poco dinero, dejándolos nuevos. Calle Pardo, U-6761. Los modernizamos, barnizamos a muñeca y esmaltamos ... Pinturas mimbre a vapor y ... Tapicería en general. Azogamos espejos. Trabajos garantizados. San Rafael número 130.

REPARACIONES DE MUEBLES
CASA CORO
...amos toda clase muebles. Composiciones maderas, chapas y tapicería. Especialidad en colores. Limpieza de muebles a domicilio. Estrella 27, entre Angeles y Aguila. Teléfono: M-2127

RADIOS

NEVERAS
Reconstruidas y garantizadas de todos tamaños y precios. Refrigeradores de uso de todas marcas. Rionda, Infanta 52½, entre Desagüe y Benjumeda. Telf. U-3968.

VENTAS

CASAS

CASA MODERNA, EN SANTOS SUA-rez. Vendo en $3.200, jardín, portal sala, 2 cuartos, baño intercalado, comedor, cuarto servicio criados, traspatio. Informan Fábrica 57 Frente al Parque teléfono X-2069.

MUCHAS CASAS Y SOLARES
Tengo muchos compradores y vendedores de todos los precios y medidas en la Habana. José B. Fernández, Obrapía 36. M-7430 y M-1506.

PROXIMA A CARLOS III, PRECIO-sa casa: sala, comedor, 2 cuartos, monolítica, decorada: $3,400; dos plantas, moderna, inmediata Belascoaín, $5,500; Animas, dos plantas, ...: $12,500. Prado 19: M-6513.

SANTOS SUAREZ: INMEDIATA A Calzada: portal, sala, comedor, tres cuartos, pantry, monolítica: $3,400; ... amplia, Santa Emilia: $4,200; ... Correa: portal, sala, comedor, 3 cuartos: $1,600. Prado 19: M-6513.

LAWTON: REGIA, PROXIMA A ... sala, saleta, 3 cuartos, comedor, traspatio: $3,750; otra, portal, sala, comedor, 3 cuartos, moderna, $3300; inmediata Concepción: portal, sala, comedor, dos cuartos: $1,950. Prado 19: M-6513.

BUENAVISTA: DOS CASAS DE ES-quina, modernas, rentando 12 por ... y solar anexo, ¡se regala: 2,700 ... Ampliación de Almendares, casa monolítica, portal, sala, comedor ... cuartos: $2,400. Prado 19: M-6513.

LUYANO: PROXIMA A TOYO, CON portal, sala, saleta, 2 cuartos: $2,400; otra, ... portal, sala, comedor, cuarto: ... Cerro, Primelles: portal, sala, saleta, 3 cuartos, comedor, regio ... y traspatio: $3,500. Prado 19: ...

VENDO GRUPO DE CASAS, PARA repartir herencias; esquina con establecimientos, dos plantas, 13 por 18. ... rentar 160 pesos. Aprovechen la oportunidad para duplicar su dinero. Arrojo. Belascoaín 50.

REPARTO LA SIERRA VENDO PA-ra renta la mejor esquina fraile 6 ... acabada de construir, farmacia ... casa anexa, véala pida informes. ... Rodríguez FO-2212.

VENTAS

48 CASAS

GRANDES GANGAS: ALMENDA-res, gran casa con jardín, portal, sala, galería, dos cuartos grandes, baño intercalado, comedor, cocina, patio, traspatio y garage. Techos monolíticos, 10 por 47: $3,200. En Ampliación de Almendares, chalet nuevo: $3,500 y varios chalets más, en Almendares, La Sierra y Nicanor del Campo: M-1072.

HABANA

CASAS PARA FABRICAR, VENDO:

Aguila, 208 metros	$10,000.00
Consulado, 8 por 33	12,000.00
Colón, 10 por 36	8,500.00
Industria, 6.50 por 23	7,000.00
Lagunas, 6.80 por 24	6,500.00
Manrique, 9 por 30	12,000.00
San Nicolás, 11 por 18	9,000.00
San Nicolás, 8½ por 35	9,500.00
Lagunas, (reedificar)	6,600.00
Reina 9 por 27	10,500.00

CASAS MODERNAS

Prado (3 plantas)	$48,000.00
Perseverancia, una gran residencia, una planta	18.700.00
Edificio moderno, 4 plantas, San Lázaro, (Oigo ofertas)	25.000.00
San Carlos, 2 plantas independientes, 3/4	6.500.00
Barcelona, próximo Capitolio	13.000.00
Escobar, 2 plantas moderna	14.000.00

Varias más. Para informes completos sobre estas, pase por San Lázaro 195, altos. Teléfono A-9173.

LAS MAYORES "GANGAS"
Habana, casita pegada a Aguila: $900.00, libre gravamen; otra, Santos Suárez: $1,000; casita Lawton: $700.00; regalo solar, Almendares: $850.00; Arroyo Apolo: $300.00; bungalow, calle Robau, Marianao: $850.00. Tejadillo 17: A-6558. ¡Corra!

CALZADA DEL VEDADO: DOS plantas, magnífica fabricación, calle J., calle B. y muchas más. Campanario 90. Telf. A-6836.

PASEO, VEDADO: HERMOSA CA-sa, cinco dormitorios, a precio razonable. Hay para vender, lo que necesite. Campanario 90. Telf. A-6836, Sr. Correa.

MANRIQUE PEGADO A NEPTU-no, para fabricar, 275 metros. Campanario 90. Telf. A-6836. Sr. Correa. Se compran y se venden casas.

SAN PEDRO: 260 METROS, PA-ra fabricar; Lamparilla, 10 por 26; O-Reilly, 20 por 22, barata. Campanario 90. Telf. A-6836. Sr. Correa.

CALZADA DE MARIANO: SO-lar de 2,600 varas. Muchos, baratos, en todos los repartos. Campanario 90. Telf. A-6836. Sr. Correa.

SAN JULIO: 3 DORMITORIOS, agua fría y caliente, barata. Se compran y se venden casas. Campanario 90. Telf. A-6836. Sr. Correa.

ALMENDARES, BIEN SITUADA: 3 dormitorios, confortable, en primera oferta razonable. Hay muchas más. Campanario 90. Telf. A-6836. Sr. Correa.

HABANA: LEALTAD, MODERNA, pegada a Neptuno, dos plantas y media, barata, 157 metros. Campanario 90. Telf. A-6836. Sr. Correa

TROCADERO: 4 PLANTAS, MO-derna, 103 metros. Renta 125 pesos, barata. Para fabricar, lo que quiera. Campanario 90. Telf. A-6836. Sr. Correa.

ANIMAS, PEGADO A LEALTAD, 10 por 12, a como quiera el comprador. Ofrezca, no pierda esta inversión. Campanario núm. 90. Telf. A-6836. Sr. Correa.

GANGA. VENDO SEIS CASITAS A dos cuadras de la Calzada de Jesús del Monte. Precio de oportunidad. Informa su dueño al teléfono U-5490

VEDADO: VENDO CERCA DE PA-seo, un precioso chalet de moderna construcción. Bajos: sala, comedor y demás servicios. Altos: cinco cuartos y dos baños, garage. Informes: Guillermo Del Monte, Habana número 84. Telf. M-2474.

ACABADA DE TERMINAR, VEN-do lujosa residencia, Arte Moderno. Lo mejor de Almendares. Dueño: Alonso, constructor. Teléfono: FO-1426.

¡GANGA! ¡GANGA!
Se vende casa de dos plantas moderna, Escobar próxima a Animas: sala, saleta, 5 habitaciones, baño de lujo, comedor, cocina, servicios de criados, cada planta. Renta: $100.00, en $13,000. Pérez y Solís. Obispo 65: M-6872

VENDO CASAS CHICAS DE DIFE-rentes tipos, y dos locales para establecimientos en los Repartos de Marianao. Todo en magníficas condiciones, produciendo buenas rentas. Precios módicos al contado. Informes G 40 entre 17 y 19 Vedado. Teléfono F-3750.

REPARTO ALMENDARES. BUNGA-low madera, pisos mosaicos, jardín, portal, sala, tres cuartos, baño, comedor, cocina, patio con ochocientas varas tereno, todo en 1200 pesos. F. Marín. A-7958.

$1,400, CASA BONITA EN LUYANO, sala, dos cuartos, baño, comedor, cocina, patio. F. Marín, Empedrado 12, A-7958.

1350 PESOS EN LA VIBORA. LAW-ton media cuadra del tranvía, sala, dos cuartos, baño, comedor, cocina, patio, traspatio de mampostería. F. Marín: A-7958.

1300 MODERNA CASA EN UN PA-saje a dos cuadras Calzada J. del Monte, sala, dos cuartos, comedor, cielo raso, baño, cocina, lavadero, patio. F. Marín, A-7958.

2 MIL PESOS CASA QUINTA EN lo mejor de Regla: jardín, portal, sala, cinco cuartos, baño, comedor, cocina, patio, traspatio, árboles frutales. F. Marín Empedrado 12. A-7958

3.200 MODERNA CASA VIBORA PE-gadita a San Francisco del tranvía sala, saleta, tres cuartos, baño completo, cocina, patio traspatio. F. Marín. Empedrado 12. A-7958.

3 MIL PESOS VENDO LA CASA Corrales No. 185 casi esquina a Figuras, sala, comedor, 4 cuartos, baño, cocina, patio, véala, y si no la deja ver, venga a buscar orden. Empedrado 12. F- Marín. A-7958.

4.300 GANGA. CINCO CASAS MAM-postería próxima tranvía de Lawton, tres frentes a calle dos interiores, buena y segura renta. F. Marín, Empedrado 12. A-7958.

VENTAS

48 CASAS

EN LO MAS ALTO DE ESTRADA Palma, Víbora, m edia cuadra tranvía, se vende lujoso chalet con todas las comodidades modernas. Precio: $12.000.00. Fácil pago. Avila y González, Mercado Tacón 28, por Galiano. M-9468.

EN MARIANAO VENDO CASA MAM postería 2.500 pesos. Sala, comedor, 3 cuartos. Terreno 10 varas frente, 37 fondo. Renta: 25 mensuales. Informa: Estrella M-3683.

ALTURAS DE LA LISA: SE VENDE en $1,400, la casa número 44 de la calle Santa Brígida, entre San Luis y San José, La Lisa, mampostería, madera y tejas, 10 varas de frente, por 54 de fondo. Produce $22.00 mensuales. Informan en Marianao: procurador Lavoy R. Collazo 22. En La Habana: Telf. M-2586.

UNA VERDADERA GANGA: EN LA calle Lawton, entre Santa Catalina y San Mariano, se vende una casa construida con techos monolíticos, pisos finos de mosaicos y a prueba de ciclones. Tiene sala, saleta, baño intercalado, 3 cuartos, comedor muy alegre, cocina de gas, patio y traspatio. Nunca falta agua abundante. Fué construida para vivirla su dueño. Precio: $.4500.00, libres para el vendedor. Informes: Teléfono I-5443, de 8 a 12 a. m.

¡GANGA. EN SANTOS SUAREZ! EN la preciosa Avenida Serrano vendo casa magnífica en solo $2.750.00. ¡Asórese! a nueve pesos fabricación y terreno donde el terreno sólo vale mucho más, pero es por embarque repentino. Dueño: Goicuría y General Lee, bodega: I-3706.

VENDO MODERNA LUJOSA CASA, jardín, terraza, vestíbulo, hall, sala, 3 dormitorios con closets, precioso baño, comedor, cocina, garage, cuarto criada, traspatio, lavadero, frutales, bien situada, bien construida, $8.000. Informes: Avenida 10 entre 12 y 13, Villa Lydia, Ampliación de Almendares después de las 11 a.m.

CASAS MODERNAS BARATAS. CHA-let de 2 plantas,Ampliación de Almendares, $3.500. Calle Flores, Víbora, chalet pequeño, $2.500. Calle Reyes, preciosa casa, $3.000. Calle Lawton, con 4/4, $3.800. Y varios chalets en Santos Suárez y Víbora, de $3.500 a $16.000. M-1072.

VENDO GRAN CHALET EN AM-pliación de Almendares, $5.000. En Nicanor del Campo, $8.500. La Sierra, 3 de $5.500 a $9.000. Almendares, de $5.000 a $17.000. En el Vedado, desde $7.500 a $22.000. Informes M-1072.

VENDO CASAS MODERNAS Y AN-tiguas, en buenos lugares de la Habana, desde $3.000 hasta $25.000. M-1072.

SE VENDE: SAN NICOLAS 134, EN-tre Reina y Salud acera brisa casa antigua propia para fabricar. Telf. FO-3379.

REPARTO MIRAMAR, ALTURAS Av. Paz, sombra, desde $3.00 Vedado parcelas, 15x37, lotes al mar, Varadero, fincas otras 100x500 caballerías. Vaquería, Ingenios 500. Vapor 45.

Precio de ganga
VENDO
JESUS DEL MONTE 417
Casa de mampostería, azotea y tejas, 530 metros planos de superficie. Compuesta de sala, saleta, un salón corrido de 4.20 por 17 metros, dos cuartos, cocina de gas, dos baños con servicios completos y un hermoso sótano. Unica oportunidad. Escríbanos y gustosamente lo atenderemos. Informes: Calle F. número 34, Vedado, Habana, Oficina de Inversiones.

EN LA SIERRA, CALLE 10 Y 5 vendo chalet de dos plantas acabado de fabricar. Precio: $7,500. Informa su dueño, señor Tomé. Teléfono FO-1447.

CASA CALLE PASEO (VEDADO)
Moderna brisa 4 cuartos, hall dos saletas, baños, garage 4 patios, 1 cuarto servicio criados 500 y 7.000 hipoteca o cancelo. Otra inmediata 23 modernísima: $10,000. Lealtad No. 143, altos sin intervención.

SE VENDE LA CASA ARELLANO No. 30 entre Luz y Pocito, compuesta de portal, sala, 3 cuartos, baño intercalado y demás servicios. Informes en Puentes Grandes Real No. 50 letra C.

REYES 67 SE VENDE CON PORTAL sala, comedor, 3 cuartos, servicio mide 10 frente por 18 de fondo y un solar al lado, con las mismas medidas. Informes la dueña.

SE VENDE LA CASA, SANTOS SUA-rez número 76, de dos plantas al frente y una nave de 6 por 20 metros al dondo. Mide 10 por 56 varas, o sean 559 con 90 centésimas cuadradas. Precio: $11,000. Informes en la misma, Sr. Arenas o Núrquez.

M. A. ESTRADA MORA
Compra-venta de casas y solares. Dinero para Hipotecas. Oficina **SAN IGNACIO 50**, de 9 a 12 y de 2 a 4. Teléfono. M-7432.

MANUEL CORREA
Compra y venta
De casas, solares, fincas rústicas e hipotecas.
Dinero sobre panteones, condominios.
Administración de Bienes, con garantía.
Campanario 90, bajos: A-6836.

49 SOLARES

MUCHOS SOLARES Y CASAS
Tengo muchos compradores y vendedores de todos los precios y medidas en la Habana y Repartos. Confíeme y pronto resuelvo. José B. Fernández, Obrapía 36. M-7430 y M-1506.

CALLE 17. —VEDADO. ESQUINA a Catorce, se vende un solar muy bien situada. Mide 22 y medio metros de frente. Superficie 562 metros. Tiene cimentación de concreto. Precio muy barato, $7.000. Informan Ofici os 18, departamento 312, Sr. Colmenares.

AVENIDA CARLOS III. UN LOTE de terreno se vende. Excelente situación con frente a la Avenida Independencia y a la calle Pocito entre Soledad y Castillejos. Mide 40 metros por cada frente y unos 39 de fondo, 1.528 metros superficiales. Apropósito para Cine, Colegio, Casa de Apartamentos o una Clínica. Damos facilidades de pago. Informa Sr. Colmenares, Edificio 'Casteleiro-Vizoso' Apartamento No. 312.

GANGAS: SANTOS SUAREZ, CA-lle Dolores entre Zapotes y San Bernardino, tres solares. Cada uno: 336 varas. Precio: $800.00, a una cuadra de la Calzada. Marrero, Aguiar 27: M-7774.

SOLAR ESQUINA 18X35
Varas 625, lindísimo llano. Santa Amalia Gustavo y Dolores, cerquita Calzada, fondo panadería, casi regalado. Precio personal solamente. Neptuno 208. U-1802. Llenín.

VENTAS

49 SOLARES

REPARTO MIRAMAR. — VENDE-mos en precio arreglado con facilidades de pago,, juntos o separados tres solares situados a la brisa en la calle Dos próximos a la Tercera Avenida. Medidas de cada uno, 20 metros de frente por 45 de fondo, 1,251.56 varas. Precio $3.25 por vara. Informan Edificio 'Casteleiro-Vizoso' Departamento 312, Sr. Colmenares.

MIRAMAR, CON FACILIDADES
Calle Dieciseis: $4.25, al lado de la Quinta Avenida. También otros en calle Catorce y calle Doce. Facilidades de pago. Informes: S. Olózaga, Ocho esquina a Tercera Avenida, Miramar. Telf. FO-3306.

MIRAMAR: VENDO SOLAR EN LA calle Catorce, cerca de la Quinta Avenida, único por su precio y situación; y otro, en la Quinta Avenida, de esquina, a $10.00 vara. Informes: Guillermo Del Monte, Habana número 84. Telf. M-2474.

VEALO Y OFRESCA: VENDO SO-lar Ensanche Habana 12 varas por 42 calle Luaces media cuadra Carlos III Estrada Mora. San Ignacio 50. M-7432.

$200 CONTADO Y $550 a $20.00 MEN suales vendo solar Avenida Santa Amalia 663 varas, una cuadra Calzada. Estrada Mora San Ignacio 50. M-7432 de 2 a 4.

VENDO SOLAR $275 CALLE AR-nao frente Parque Santa Amalia, mide 10 varas por 32, alto y llano. Estrada Mora, M-7432. San Ignacio 50 de 2 a 4.

SE VENDE BARATO BONITO Y bien situado lote de terreno en el Reparto La Coronela, con 6.830 m. c erca de Sans Souci y a una cuadra de la Carretera Central, con frutales en producción. Informa José R. Gutiérrez. FO-7876.

SE VENDE SOLAR, LO MAS ALTO Loma del Mazo, linda con el elegante chalet de Pepín Rivero, 10x50, $1.200. Urge venta. Otro, Reparto Almendares, calle 10 entre 3a. y 5a. 10x47, $2.75 vara. Otro, en Habana, San Lázaro, una de las mejores esquinas, 12x36 metros. Se aceptan ofertas razonables. Otro, Santo Suárez, Dolores, esquina San Bernardino y esquina Zapote. 945 metros, $2.500. Pérez y Solís. Obispo 65. M-6872.

GANGA: VENDO SOLAR, CALLE D-Strampes y Estrada Palma, Víbora. Mide 12 por 58. Total: 695 varas. Precio: $900.00. Llano completamente. Marrero, Aguiar 27: M-7774.

SE VENDEN OCHO SOLARES, FREN te Calzada Columbia, lugar alto, de 6331 metros, a $2.50 metro. Verdadera ganga, con urgente venta. G. del Monte, Habana número 84. Telf. M-2474.

TULIPAN, FRENTE PARADERO FE-rrocarriles Unidos, compuesto de 1822 metros, todo cercado y árboles frutales. Espléndido lugar para fabricar quinta, rodeado de buenas residencias y con muy buenas comunicaciones. Guillermo del Monte, Habana número 84: M-2474.

¡ASOMBRESE!
75.000 METROS A RAZON 9 CTS.
Junto al caserío de Marianao y cruzado por la gran Avenida del Bosque de la Habana. No pierda esta oportunidad. U-2269.

VENDO EN J. DELGADO ENTRE El Parque y Santa Catalina, solar de 21.25x51.88 vs. y otros más en otras calles y otros repartos. Dueño I-3701.

VENDO MIRAMAR, ESQUINA 29 por 30, situación ideal. Avenida Séptima esquina 26, pegado a La Sierra, medida suficiente amplia sin ser muy grande, que evita pagar terreno inútil encareciendo su casa precio situación. Informa Abel Rodríguez FO-2212.

MIRAMAR, CALLE 16, $4.25
Al lado Quinta Avenida. También otros en calle 14 y calle 12. Facilidades de pago. Informa S. Olózaga, 8 esquina a 3a. Avenida Miramar. Telf. FO-3306.

VENDO MUY BARATO UN SOLAR de 10x35 en lo más alto y mejor de la Rosalía, a media cuadra de la Calzada y a la brisa. Informan: Telf. A-6949.

MIRAMAR. AVE. 10. $4.25 VARA
Solar entre 5ta. y 3ra. Avenidas. Pocos pasos Quinta Avenida, donde se está pagando diez pesos. Informa: Olázaga. Calle 8, esquina a Tercera Avenida, reparto Miramar: FO-3306.

REPARTO ZICH
ALTURAS DE LA HABANA
Lotes, solares y casas, a plazos cómodos, en el lugar más alto, fresco y saludable de la Habana. Precioso panorama de toda la ciudad. Agua, luz, Telf. Cuatro líneas ómnibus. Manzana de Gómez 211. Telf. A-6390.

SE VENDEN SOLARES EN EL RE-parto Kohly, primer Reparto salida Puente Almendares. También en el Vedado, calles 25, 27, 29, 30 y 32, precio de situación. Trato directo. Manzana Gómez 264.

SOLAR AVENIDA DE SANTA CATA-lina, esquina a Strampes; mide 32.34 varas, por Santa Catalina, y 42.00 varas por Strampes. Dueño: Villegas 78, Ferretería.

50 FINCAS RUSTICAS

FINCA, CASI UNA CABALLERIA, frente por frente a la Carretera Central: $3,500 líquidos, 1,000 naranjas, 300 cocos, otros frutales palmas, casa, agua. Benítez, Carlos III número 12, edificio Providencia.

FINCAS
RUSTICAS
ASOMBROSAS GANGAS

Finca toda de cultivo, parte de la finca «La Caridad», situada en el Realengo de San Marcelino de Calderón, término municipal de Holguín, zona rica, con vía férrea. Se compone de de 37 hectáreas. Precio al contado, sólo . . .	$ 3.500
Finca de 27 y tres cuartos caballerías, con parde monte, con maderas preciosas, situada en el camino Sta. Cruz a Camagüey, fondo de Guaicanamar. Procedente de la finca sitio, nombrada «La Jagua», al contado	$10.000
Finca de 261 caballerías. Lote A y B, parte de la hacienda «San Pedro», en el término municipal de Isla de Pinos. Precio al contado . . .	$10,000

Estudiaremos cualquier proposición que se nos haga. Escríbanos o pase por la Oficina de Inversiones. Calle F número 34, Vedado, Habana, y le daremos más detalles.

VENDO TRES CABALLERIAS MA-druga, colorada, aguada, 300 palmas, frutales: $3.400. Una caballería Vereda Nueva, llana, colorada, casa, pozo, palmar, frutales, $2.600, facilidades. Cano, Obrapía 46.

VENTAS

50 FINCAS RUSTICAS

MAGNIFICA FINCA 2 CABALLE-rías en carretera terrenos de fondo para tabaco, papas, frutos menores, etc. Preparada regadío viviendas, casa tabaco, almacén, buena arboleda a una hora de la Habana. Entrega inmediata. Informa su dueño en Cienfuegos 52. No Corredores.

17 CABALLERIAS $15.000. PROXI-ma carretera P. del Río, antes de Candelaria. Buena frutos menores crianza. Casa vivienda buena, bien cercada, río fértil. Benítez, Carlos 3o 12. Edificio Povidencia.

VENDO FINQUITA DOS CABALLE-rías, muchos árboles frutales, platanales, dos pozos con sus tanques, molino de viento, buena casa instación sanitaria, alumbrado eléctrico; linda Aguada del Cura y Areodromo Rancho Boyeros, bien cercada, terrenos propios para papas u otros cultivos, precio: $9.500. Informan: teléfono U-3876.

51 ESTABLECIMIENTOS

GRAN OPORTUNIDAD. SE VENDE una vidriera de cigarros, quincalla y billetes en un punto céntrico, lista para abrirse. Monte 192 de 9 a 12.

VENDO LA MEJOR VIDRIERA DE tabacos de La Habana, 6 años de contrato, 30 pesos de alquiler. Deja 400 o 500 pesos al mes. Vende más de 40 billetes. Lechería: $900.00. Vende $25.00 diarios, $15.00 alquiler, 5 años de contrato. No cuentistas. Arrojo. Belascoaín 50.

VENDO: DOS CINES, $15,000; DOS garages, en $3,500, cada uno; una casa de huéspedes, 24 habitaciones, en $1,500; un hotel, 90 habitaciones, en $8,500. Lo mejor. Informes: Galiano 125. Benjamín García.

SE VENDE FONDA BARATA EN perfecto estado, buena venta. Informan en la misma 8 a 2 p.m. y 5 a 9 p.m. Suárez No. 1 frente café Ten Cent.

GRAN OPORTUNIDAD
Se vende una Farmacia por poco dinero. Informes: Teléfono M-1253, de 2 a 4 p.m.

ESTABLECIMIENTO VENDO BO-dega 10 años el mismo dueño, es un regalo. Véame se convencerá. San Joaquín No. 56 de 11 a 1 p. m. José Paredes.

VENDO CANTINA, FRENTE AL CA-pitolio: 70,00. Igual admito socio, con $350.00, que entienda de cantina. Urge venta por enfermedad. Cuenya, Reina y Belascoaín, café «Independencia».

EN $350, VENDO RASTRO DE MUE-bles o admito socio; tiene más en existencia. Acosta 115, casi esquina a Egido.

GANGA: EN $180.00, FLAMANTE negocio de trusas y casetas, en la Playa de Viriato. Dueño, Sr. Valdés. Teléfono F-5712.

SE VENDE UN PUESTO DE FRU-tas con buena venta por tener otro negocio, en Zulueta núm. 36.

VERDADERA GANGA POR DESAVE-nencia de familia casi se regala, garage con gran venta gasolina 25 máquinas estorage. Lugar inmejorable. Precio: $900 Informes: M-8869.

SE VENDE CASA DE HUESPEDES en Prado 10 habitaciones contrato por años. Buen precio. Informes: Neptuno 31, altos, Departamento número 6.

SE VENDE UN GRAN HOTEL CON 38 habitaciones y gran salón de café y restaurant con contrato por 4½ años y paga de alquiler $60.00. Se da en $3.000, $2.000 de contado y mil a pagar en plazos convencionales. Informa Antonio Vispo, Infanta 8, esquina a Velázquez, Habana.

SE VENDE UN PUESTO DE FRU-tas; hace esquina. Precio razonable. Informa Sr. Fernández. Egido 33.

VENDO VIDRIERA TABACOS CA-lle Monserrate $950, una barrita pegada al Capitolio $600, cafecito-Lechería moderno $350, bodeguita criolla $300. Informes Villegas y Teniente Rey vidriera café Alfredo.

EN EL MERCADO UNICO, POR CRIStina, se vende casilla preparada para cualquier giro: café molido, víveres o ropa. Informa Fernando González, Neptuno 175, casi esquina a Gervasio.

SE ALQUILA LA FONDA DEL PA-radero de la Ruta 9, Bar Buena Vista, Marianao

NO PUDIENDO ATENDERLA, VEN do bodega cantina Villanueva y Rodríguez, Luyanó. Poco alquiler. O admito socio que la trabaje personalmente. Véame sólo de 3 a 6 p.m.

SE VENDE EN LA HABANA, UNA buena farmacia, por no poder atenderla buena casa, mucho tránsito muchas recetas, poco gasto. Es un gran negocio. Informes Lamparilla y Habana de 4 a 6. Dr. Díaz Navarro.

VENDO PEQUEÑA PELUQUERIA, por tenerme que embarcar, verla y tratar Aguila 83 A, (Neptuno y Concordia)

VENDO BODEGA Y LA CASA PRO-pia en Consulado 5 Buena Vista, (Marianao) otra casa en la Víbora, compuesta de 2 cuartos, comedor, cocina, servicio y portal. Informan en Consulado esquina a 5, Marianao, a todas horas.

GRAN NEGOCIO SE VENDE UN garage céntrico con contrato, poco alquiler, tiene tanque para gasolina y bomba 40 máquinas estorage. M. Dono Morro 7 precio: $2.000.

52 BOVEDAS y PANTEONES

RIONDA
Esmaltado y reparación de refrigeradores y neveras con calefacción eléctrica y personal especializado. Infanta 52½, entre Desagüe y Benjumeda. Telf. U-3968.

MAGNIFICA OPORTUNIDAD. SE Se venden dos bóvedas nuevas, una próxima a la puerta, otra a la calle central para precios e informes diríjase al café Vedado, frente al Cementerio. C. Suárez.

BOVEDA VENDO CERCA DEL PAN teon de los bomberos tapa de ocho y osario, precio $250 también acepto parte en radio Vedado, calle Dos 271 Angel, Telf. M-2632.

53 AUTOMOVILES y ACCESR.

TENEMOS DOS ESTUPENDOS CHE vrolets 1936 Sedan cuatro puertas, en inmejorables condiciones de todo. Venga a verlos antes de que sea tarde. Precios: como de costumbre: los más bajos de acuerdo con nuestra fama. Damos facilidades. J. Ulloa y Co. Prado 5.

APROVECHE FORD 1936 CUATRO puertas, con pintura, gomas y todo nuevecito, cuero, baúl. Solamente 19.000 kilómetros caminados. Precio rebajado. Damos plazos. J. Ulloa y Co. Prado 5.

CHRYSLER 1936 SEDAN 7 ASIEN-tos, como nuevo, seis ruedas, cuero, radio, pintura. Solamente 4,000 kilómetros. Propio familia numerosa. Precio muy atractivo. J. Ulloa y Cia. Prado 5.

POR TENER QUE AUSENTARME Vendo Studebaker Presidente último modelo estado como nuevo. Sr. Cano. San Rafael 263 esquina a Infanta.

WHITE PROPIO PARA CUAL-quier trabajo a primera oferta estorba. Benjumeda y Plasencia. (Depósito de carbón) una cuadra Infanta.

SE VENDE LANCHA MOTORA DOS años, 22 pies motor marino económico, 2 juegos velas, toldilla impermeable, equipada, $160. Escriba H. M. Anuncios Clasificados este DIARIO

VERDADERA GANGA: CARBON, saca grande, de batería, primera de primera, con 120 libras de peso, cada saca, a $1.10. Se sirve a domicilio. Telf. I-3477.

VENTAS

53 AUTOMOVILES y ACCESR.

FLAMANTE V-8 FORDOR 1936 SE dan de Luxe con baúl, gomas blancas, motor y pintura como nuevo. Véalo J 199 medio día.

PRADO 7
M-3876
Abierto hasta las 10½ p. m.
Dodge convertible 1935; Buick 90-L., siete pasajeros 1935; Cadillac, 12 cilindros, modelo especial; Nash, siete pasajeros, Limousine 1935; Buick 41, Sedán Sport 1936.
Estos carros están igual que nuevos. Facilidades.

CHEVROLET DEL 34, MALETA, DOS puertas: $485.00; Ford V-8, del 33, cuatro puertas: $390.00; Oldsmobile, 4 puertas: $260.00; Plymouth abierto: $36,00 y otros. Hago cambios. Compro carro moderno. Reina 24: M-4366. Braña.

MARINA 2
Auto Service Co.
U-3685
Pontiac seis cilindros, Sedán 1935; Austin, camión ligero; Packard Coupé, dos puertas, asiento auxiliar; Buick 57, Sedán 1935; Studebaker seis cilindros, Sedán 1934.
No compre sin ver estos carros y los precios.

GANGA
Chevrolet 1936, maleta, 4 puertas, flamante; y Ford 1933, a precios de verdadera ganga. Véalos primero. Garage «Beba», Barcelona casi esquina a Galiano.

OQUENDO 1
U-1774
La Salle convertible 1934; La Salle, siete pasajeros, Limousine; Chevrolet Sedán 1934, seis ruedas; Lincoln, siete pasajeros 1931; Chrysler convertible, 5 pasajeros.
Reconstruídos y garantizados.

SE VENDE UN LINCOLN EN IN-mejorables condiciones. Véalo en Finlay 143: U-3163.

AUTOMOVILES. — SE VENDE ROY Roces 7 y 5 asientos, $500 y $350. Buick cuña 4 asientos $289; Hodsmobile cuña cerrada, 4 asientos, $250; Chevrolet 4 puertas $600; Cadillac cerrado 7 asientos $355, Garage Doval, Morro 5 A Habana.

HOY

ES SU OPORTUNIDAD

$100.00
ENTRADA
STUDEBAKER Sedán, cuatro puertas, buen motor, buenas gomas.
DODGE cuatro puertas, muy económico.
FORD ocho cilindros, Sedán.
PACKARD siete pasajeros, Sedán.
CHEVROLET cuatro puertas, acabado de pintar.

$50.00
ENTRADA
BUICK, trabaja muy bien.
CHRYSLER turismo.
DODGE cuatro puertas, buen motor.
HUDSON turismo, siete pasajeros.
CHRYSLER cuatro puertas.

OTROS CARROS
CHEVROLET del 35, cuatro puertas.
FORD 34 y 35, Sedán, cuatro puertas.
ROCKNE Sedán, cuatro puertas
PACKARD modelo 120, igual que nuevo.
OLDSMOBILE Sedán, del 35, seis y ocho cilindros.

Muchas facilidades de pago
TOMAMOS OTROS CARROS EN CAMBIO

DE 7 A.M. A 7 P.M.

MOTORES S. A.
Agencia:
«Chrysler», «Plymouth» y camiones «Fargo».
27 entre Hospital y Espada. Habana.

GANGA. FORD DEL 29 COMERCIAL propio para tintorería o panadería lo doy en 150 pesos. Informan San Rafael 90, bajos.

CAMIONCITO FORD DE REPARTO propio para tintorería o panadería, a toda prueba y muy barato. Agencia Ford de Marianao.

SEDAN FORD 1931, PARABRISAS inclinado, en flamantes condiciones y a un precio muy barato, con facilidades de pago. Agencia Ford de Marianao.

CUPE FORD 1935, ESTA COMO NUE-vo y a toda prueba, propio para vendedor o particular, a un precio atractivo. Agencia Ford de Marianao.

SEDAN FORD 1935, 4 PUERTAS, DE vestidura de cuero, acabado de pintar. Se vende en 500 pesos, con facilidades de pago.

FORD, DOS PUERTAS, 1930, NUE-vos de todo, tenemos dos en $250. Verdadera ganga. Facilidad de pago. Agencia Ford de Marianao.

FORD VICTORIA, 1932, FLAMANTE, acabado de pintar, perfecto de mecánica y con gomas nuevas, se vende a precio de ocasión. Agencia Ford de Marianao.

VENTAS

53 AUTOMOVILES y ACCESR.

VENDEMOS DISTINTOS CARROS cerrados 4 puertas, y varios camiones antes de comprar visítenos, queremos vender y no reparamos en precios no condiciones. Latour, Zanja y Lucena.

VENDO UN PONTIAC 2 PUERTAS, perfecto estado. Se da en $90.00; no rebaja. San José 91 garage.

54 MAQUINARIAS

¡GANGA! SE VENDE PLANTA Delco completa, para 25 o más luces en perfecto estado. Véala funcionar en San Lázaro No. 66 entre Cárcel e Industria.

BOMBAS NEPTUNO. POR MENOS dinero compra lo mejor. Reparaciones de bombas y motores. Enrollados. La casa de los motores. Egido número 39. Teléfono M-4504.

VENDEMOS MUY BARATOS MO-tores eléctricos de petróleo, poleas, pedestales, ejes trasmisores, cajas de bolas y rolletes de todas medidas. Almeida y Cia. 10 de Octubre 175. X-2455.

TRITURADORA. ALLIS CHALMERS de dos mazas, casi nueva magnífica para barros, piedra dura, etc. etc. Baratísima, por no necesitarse. Planta de asfalto Concha 3 interior Gancedo, teléfono F-4328 y F 121 esquina a 13 Vedado.

PLANTA LUZ DELCO VENDO MUY barata 50 luces, funcionando perfectamente, instalada en la finca «Eva», kilómetro 3, carretera de la playa Baracoa, Bauta.

CONTRATISTAS-ARQUITECTOS
Precios reducidísimos: mezcladoras concreto, winches gasolina eléctricos vapor; bombas de agua; cortadoras cabillas; diferenciales; torre hierro, distribución de concreto; camión de volteo Brockway y herramientas: M-3193 de dos a seis p.m.

VENDEMOS MUY BARATAS DOS prensas hidráulicas de fabricación española de 500 y 300 toneladas. Almeida y Cia. 10 de Octubre 175 Telf. X-2455.

TOSTADORES CAFE «IDEAL RA-pid», 25, 40, 60, 100 kilos, tipo moderno recibidos directamente fábrica. También usados garantizados, Tostador Bola, café, maiz, cacao. Tostadores distintos tipos. Motores Diesel «WITTE» cinco diez caballos. Motores WITTE gasolina, nuevos, usados, todos tamaños. Repuestos motores WITTE. Repuestos Tostadores IDEAL RAPID. Motor monofásico dos caballos, poco uso, garantizado, barato. Frigidaire Electro Kold, seis pies,barato. Lamparilla No. 70. Apartado 1782. Habana.

MAQUINARIA, UNA TURBINA CON motor acoplada de 10x8, motor eléctrico de 250 H. P. Un dinamo nuevo de 20 kilowat corriente continua 2 clutchs para motores. Félix Vila, calle 26 frente al Cementerio chino.

URGE VENDER MOTOR »GENE-ral Electric» 5 H.P. 110-220 Vols. 1725 R.P.M. Motor «Allis-Chalmess» 220 Vols, 3 fases 1750 R.P.M. 3½ H.P. Informes: Sr. Ruiz, San Joaquín 71. Enrollado y reparación de maquinaria eléctrica. Compramos y vendemos y cambiamos Motores Eléctricos.

VENDO PLANTA DE HIELO YORK 1 2 3 y 4 toneladas. Molinos para cacao, maiz y sal Nordid 6 mazas 24 por 9. Bombas Triplex P.P. 450 galones p.m. Donkeys duples 1, 2, 3, 4, 5, 6 y 12 pulgadas. Cortina Salmuera y expansión directa. Pailas de cobre, tachos y bombas de vacío, máquina de vapor 10 y 100 H. P. Cepillo 4 caras Fay. Escopos de barrena cadena. Turbinas 2, 3, 4, 5 y 6 pulgadas. Croches 20, 60, 150 y 200 H.P. Compresor de aire 4x4 y 6x6. Motor de petróleo M W. M. Disel 120 H. P. y 75 H.P. Winches de vapor eléctricos y de mano. Correas y poleas, diferenciales 3, 4, 6 y 10 toneladas. Motor eléctrico 150 H.P. 720 revoluciones. Tijera y punzón para herrería. Camión White volteo. Planta de éter. Manila No. 12 Cerro. Hilario García. I-5619.

SE VENDEN MUY BARATOS TRAC tores Fordson, arados, sirause cultivadoras Avery, motores y bombas de todas clases. Almeida y Cia. 10 de Octubre 175. X-2455.

56 MUEBLES y PRENDAS

FAMILIA VENDE LUJOSO JUEGO cuarto tres cuerpos modelo butacón tiradores carey $135, regio comedor Renacimiento tipo bargueño 12 piezas, baratísimo. Concordia 127, Belascoaín y Gervasio.

SE VENDE UN JUEGO DE CUAR-to con escaparate de tres cuerpos Línea 105 esquina a 12 Vedado.

JUEGO DE CUARTO CAOBA NUE-vo, sillones, escaparate, dos cunas, lámpara pie, butacón, mesa dibujo, no gangueros, verse tarles, Martínez Obrapía 49, altos.

PARTICULARES: HOY MISMO UR-geme vender juego cuarto 3 cuerpos, nuevecito, $29; otro $40; otro regio, $75; sala, $55; comedor, $40; todo intacto, Escobar 9, bajos San Lázaro y Lagunas.

FAMILIA URGE VENDER JUEGO cuarto 3 cuerpos intacto $28, otro $39; otro regio, $70; sala, $30, comedor, $38; todo nuevo, moderno, Estrella 167, bajos, esquina Gervasio.

GRAN OPORTUNIDAD PARA HA-cerse de una magnífica mampara de cedro, propia para consultorios, clínicas, Colegios, hoteles, del siguiente tamaño: Largo, 410 centímetros por 265 de altura, cristales ingleses, 10x10 pulgadas. Villa de la Rosa de Crespo, Gertrudis y Gelabert.

LIQUIDO: 20 JUEGOS DE CUARTO, 3 cuerpos: $35.00; sala, $15.00; comedor: $30.00; coquetas: $3.00; mesas corredera: $3.00; camas y cunas de hierro: $2.00. «El Arca de Noé», Monte 298.

SE LIQUIDAN MUEBLES. JUEGOS de comedor Renacimiento con cuero repujado, $95. Modernos, $60. Cuarto, $70. Sala, $30. Camas de caoba, cameras, $10. Escaparates sueltos; una cómoda estilo inglés y una, chino. Manrique No. 73. Teléfono M-2484.

JUEGO DE SALA DORADO DE SU-perior calidad, lo vendo casi regalado. Mazón No. 30.

SE VENDEN POR EMBARCARSE, dos juegos de cuartos, un juego de comedor y una nevera eléctrica, no se molesten los mueblistas, sólo a particulares. Calle 27 No. 15, teléfono F-2435 Vedado.

FAMILIA QUE EMBARCA VENDE lujoso cuanto 3 cuerpos caoba última moda, comedor y recibidor renacimiento, lámpara y objetos arte, todo como nuevo y barato. Departamento 4, véalos. Prado 47.

MUEBLES CLASICOS Y NOVISI-mos estilos, de lujo y modestos, especialmente enchapados. Famoso refrigerador «Apex» que se paga con lo que ahorra. Maravilloso radio «Silvertone-Colonial», el de mayor alcance y la voz más clara. Visiten nuestros almacenes y exposición permanente. Aprveche las grandes rebajas de precios, al contado y a plazos. La Casa Ruisánchez. Angeles 13 y Estrella 23 al 31. Telf. M.2024. Sucursal: La Colonial, Reina 111, teléfono: A-3921.

VENTAS

56 MUEBLES y PRENDAS

¡VERDADERO CHANCE! JUEGO DE cuarto completo, chifforrobe tres cuerpos; otro: $75.00; otro: $95.00; sala, fino: $35.00; comedor, Arte moderno; cama, lámpara $5.00, mesa de radio, sillones, sillas comedor, cenicero, aparador, chifforrobe tres cuerpos. Nada usado. Todas horas: U-1211. Sergio, San Miguel 172.

LIQUIDO SILLONES PORTAL, TA-buretes, sillas tijera. Otros muebles, sala, cuarto, comedor, neveras, radio, alfombra grande, cocuyera. Cambio por máquina Singer. Salud 47, entre Manrique Campanario.

VENDO UNA MAQUINA DE COSER ovillo central casi nueva, precio: $25.00. Amistad 41, bajos.

REALIZACION. FAMILIA DE GUS-to. Dos juegos de sala Luís XVI salomónico, propio para consultorio, preciosa lámpara francesa de ocho candelabros colección marcos franceses e italianos. Villa de la Rosa de Crespo, Gertrudis y Gelabert.

REFRIGERADOR GENERAL ELEC-tric, pequeño, poco consumo, se vende barato en la calle «B», entre 8 y 10, La Sierra, al lado de «Villa Gloria. También lámpara de comedor de madera tallada. Véalas a todas horas.

"La Predilecta"
LA CASA QUE NO COBRA LUJO
REALIZAMOS
Enorme surtido de lámparas, a todos estilos: cuadros, adornos de porcelana, bronce y marfil, objetos para regalos. Aprovechen las gangas que estamos liquidando, San Rafael y Oquendo, al lado del bar: U-2530.

LA CASA INGLESA
SALUD Nº 9 ESQ A RAYO
TELF. M-7179

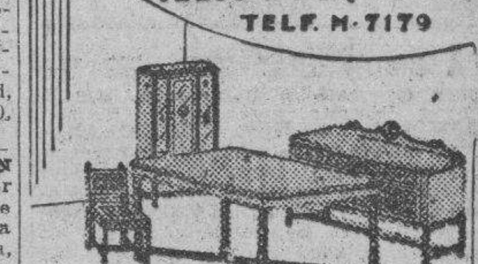

LAMPARAS Y EQUIPAJES
Juego comedor Renacimiento: $65.00; cuarto, desde $20.00; sala: $28.00; sillones de portal: $9.00 par. Tenemos todo lo que usted necesite en muebles. Compramos, vendemos y cambiamos. Visítenos y será nuestro cliente. **«La Casa Inglesa». Salud número 9, esquina a Rayo. Teléfono M-7179.**

LA CASA DE MON
Herniólogos de garantía.
(67 años de establecidos)
El braguero patente «Mon», contiene cualquier hernia: es inoxidable y puede bañarse con él puesto.
Cojines de aire franceses, descensos de estómago, colon y riñones. Nuestras fajas medicinales, son las recomendadas por los señores médicos.
Escríbanos o visítenos,
Neptuno 177½. Telf. U-2534.

SALUD 11
Necesito dinero. Visítenos. Regio juego cuarto, 2 y 3 cuerpos, sala, comedor, recibidor, neveras, sillas, sillones, lámparas, livingroom, tapizados y rejillas.

EQUIPAJES EN LIQUIDACION
Vidrieras de refrigeración completa, 500 sillas de Viena, banquetas de bar, mesas de café; aparato eléctrico de café, puro aroma; oficinas, regio juego despacho, libreros, burós, sillas, caja hierro, archivos, contadora, vidrieras, máquina de coser y escribir, equipo de refrigeración, fuente soda, 120 pupitres, 50 sillas de barberos.

COMPRO, VENDO Y CAMBIO
Antes de comprar, visite esta casa y compare precio
SALUD 11: M-9136

OBJETOS DE ARTE, JOYAS

A precios increíbles liquidamos todos los objetos propios para regalos

"LOS TRES HERMANOS"
Consulado 94 y 96.
M-3534.

MUEBLES A PLAZOS
Juegos cuarto: $8.00 fondo; sala: $5.00 fondo; comedor: $8.00 fondo. Cambiamos muebles. Tomo en fondo. Precios sin competencia.
"LA VICTORIA",
Monte 193. Telf. M-7458.

EL VENDEDOR AGRACIADO AYER

M.E.C.D. 2016

VENTAS

56 MUEBLES y PRENDAS

VENDO UN VENTILADOR CO-rriente 220, es de techo en buen estado por $15.00. En Salud 85 tostadero de café El Morro.

VENDO POR EMBARCAR URGEN-temente los muebles: juego cuarto 3 cuerpos, sala, cama individual, cómoda, etc. Municipio 25-A esquina Ensenada una cuadra Quinta Benéfica.

POR AUSENTARME VENDO UN juego comedor estilo inglés, uno de cuarto moderno a buen precio para el comprador. Edificio Lens, 6 y 11, apartamento 1 (bajo) verlo 9 a 12 y 3 en adelante.

FAMILIA VENDE CUARTO $65.00, caoba: $135.00, $40.00; comedor: $48 Renacimiento $65.00, sala $35.00, Modernos. Radio Grunow corta $40.00, escaparate $12.00. Librero $12.00. Sitios 111 Campanario y Lealtad

Estos preciosos modelos con máquinas garantizadas, pueden ser solicitados desde cualquier parte de la Isla, mandando 20 centavos más para franqueo, a la Joyería y Optica «Versalles». Prado 109. Teléfono A-6613. **Lorenzo del Toro.**

SE VENDE SMOKING COMPLETA-mente nuevo, talla 36, en 15 pesos calle 10 entre 5 y 7 Reparto Miramar

MUEBLES EN GANGA

Juegos de cuarto Arte moderno: $4.00 mensuales; comedor, caoba, último estilo: $3.00 mensuales; sala a recibidor, modernísimo: $3.00 mensuales; juego de cuarto tres cuerpos, caoba, últimas creaciones: $5.00 mensuales. Precios muy bajos.
"LA EMINENCIA" NEPTUNO 188
Entre Gervasio y Belascoaín. U-2427

FAMILIAS. GANGA, VENDO JUE-gos cuarto de 3 cuerpos, completos, $98; otro, $115; otro, $140; comedor Renacimiento Español, $70; Arte Moderno, $50; juego sala, 9 piezas, $40; recibidor, $42; living-room, $98.50. No pierda esta oportunidad. San Nicolás número 63, al fondo de La Epoca».

MueblesBaratos
Liquidación permanente de Radios, Juegos de Sala, Cuarto y Comedor.
A VERDADEROS PRECIOS DE GANGA
VENGA A VERNOS EN SEGUIDA
AHORRARA DINERO. FACILIDADES DE PAGO. TOMAMOS SUS MUEBLES A CAMBIO
"LA CASA LOPEZ"
BELASCOAIN 76 ENTRE JESUS PEREGRINO Y POCITO TELEFONO U-1541.

MUEBLES A PLAZOS

Y al contado. Casa hierro. Compostela y Merced. Precio de liquidación desde los más modestos hasta los más lujosos. Tomamos muebles usados, en fondo. Vea nuestra exposición: M-1220. Alquilamos muebles.

MUEBLES EN GANGA

Juegos cuarto: $30.00; idem 3 cuerpos: $40.00; sala, $15.00, comedor: $30.00; escaparates: $9.00; con lunas, $15.00; mesas correderas: $5.00, aparadores: $6.00; 6 sillas y 2 sillones $10.00; neveras: $10.00; máquinas de coser y escribir. Se cambian y compran toda clase de muebles, pagándo más que nadie
LA PRINCESA
San Rafael 107, entre Escobar y Gervasio
Telf. U-5926

ANTIGUEDADES y OBJETOS

De Arte: crucifijos de tallas admirables, cuadros de mérito, bandejas, juegos de café, cubiertas, candelabros, escribanías, jarras, palanganas y otras cosas. Toda plata legítima. Alhajas antiguas y modernas en profusión, a precios reducidos.
CARBALLAL HERMANOS
San Rafael 138, entre Gervasio y Belascoaín. Telf. U-5744

57 UTILES de OFICINAS

¡REALIZACION!
MIMEOGRAFOS EDISON DICK
Calculadores Monroe y Marchant. Máquinas de sumar y escribir. Archivos "SteelAge" y Gabinete Kardex. Cajas de caudales, mesas, burós de todas clases, contadoras "National".
LA NACIONAL, VILLEGAS NO. 93
entre Teniente Rey y Amargura. Teléfono A-9915.

VENTAS

57 UTILES de OFICINAS

MUEBLES DE OFICINA COMPRO Y VENDO

Máquinas de escribir, sumar y calcular, mimeógrafos, adresógrafos y muebles de oficina; fluses y capas, a $2.00, Monserrate 39 y Parque de Zayas. Telf. A-8054.

VENDO BURO CORTINA CAOBA tamaño mediao, dos torres, poco uso Dragones 100. 2o piso.

MUEBLES DE OFICINA
VENDO Y COMPRO
Burós, sillas giratorias, pupitres libreros, satélites juegos de recibidor,
MAQUINAS DE ESCRIBIR
Sumar, calcular, mimeógrafos, adresógrafos
CAJAS DE HIERRO
Cajas de Archivos, Armarios de Acero, Archivos, tarjeteros, Kardex. Aproveche la liquidación de un lote de máquinas de escribir y sumar.
Compostela 43, entre
O-REILLY Y PROGRESO
TELEFONO: M-8081

BOLSA DE MUEBLES
DE OFICINA

Muebles de acero ARTMETAL, muebles de caoba sólida; tarjeteros de control visible, Postindex; máquinas de escribir, L. C. Smith y Corona, portátil; máquinas de sumar «Corona»; relojes marcadores, Cincinnati;
MIMEOGRAFOS Y ADRESOGRAFOS
Compostela 53 y 55, entre Obispo y Obrapia. A-7744.

MAQUINAS ARCHIVOS

BUROS
CAJAS
PUPITRES
Materiales de Colegios
DINERO Y JOYAS
Fluses y capas a $2.00, procedentes de subastas.
"LA HISPANO CUBA"
Monserrate y Parque Zayas. Telf. A-8054.

59 RADIOS

ADQUIERA EL MEJOR RADIO DE Onda corta con sólo $2.00 de entrada y $1.25 semanal. Nuevos y garantizados totalmente. «El Arte Moderno», San Nicolás 63 entre Neptuno y San Miguel.

ESPLENDIDO RADIO 16 TUBOS, 1936, como nuevo, toda onda, valor $250.00, por $100. Visible 3 a 4 p.m. Mazón 27, bajos, derecha.

INSUPERABLES RADIOS GENE-ral Electric 1937 desde $3.00 mensuales. Radios de uso a escoier de las mejores marcas desde $10.00. Casa Suarez. Aguila 83 A cerca de Neptuno

60 INSTRMENTOS de MUSICA

$75.00 VENDE FAMILIA PARTICU-lar. Piano lujoso moderno de gran marca, lindas voces, teclado blanco, tres pedales, sordina automática, banqueta. Lawton 29½, entre San Francisco y Concepción, Víbora.

VENDO, PIANO ALEMAN KALMAN & Gors; otro Homard, cambio por máquina Singer o escribir, muebles o por lo que tenga. Me estorba. Salud 47, entre Manrique Campanario.

VENDO PIANO EN PERFECTAS condiciones es moderno; lo doy muy barato, pues me urge dinero, Aguila 35, entre Bernal y Trocadero.

SE VENDE UN REGIO PIANO DE tres pedales; lo doy a la primera oferta razonable, por no necesitarse. Aguila 150, al lado carnicería, (esquina Corrales).

ANTES DE COMPRAR SU PIANO, visite «La Internacional». Esta casa cuenta con un surtido de pianos alemanes y americanos, de las más famosas marcas. Facilidades de pago. San Rafael 57, esquina a Campanario: A-6100.

La Predilecta
LA CASA QUE NO COBRA EL LUJO

Tenemos el piano que usted necesita, propios para profesionales, personas de gusto y estudiantes. Gran surtido de las más famosas marcas europeas y americanas. Absoluta garantía. Traiga experto. Facilidades de pago. Desde $1.00 semanal. Alquiler: $2.00 mensual. San Rafael esquina a Oquendo, (al lado del bar). Telf. U-2530.

VENDO MAGNIFICO PIANO ALE-mán, marca Becker, en perfecto estado y condiciones, muy barato. Informes: F-5577.

VENTAS

60 INSTRMENTOS de MUSICA

SEÑORA, LO MAS GRANDE EN ES-te mundo es la música; no tiene fin. Enseñe a su hijita piano, y será grande en muchas cosas de incalculable valor. Vea éste, barato, Dragones, frente Teatro Martí.

AFINADORES

AFINE SU PINAO POR $2.00, CON toda garantía y seguridad. Manuel Domínguez afinador-mecánico, graduado en la Escuela «Danguard», de New York, Taller de Reparaciones. Dragones entre Prado y Zulueta. Teléfono M-3040.

61 DE ANIMALES

VENDO CABALLO MORO 7 CUAR-tas, 5 años, sano, caminador, Finca «Mora Chica» Carretera de Diezmero a San Miguel, antes de llegar a San Francisco de Paula Telf. I-5695

NOVILLAS O VACAS SE RECIBEN a piso en potrero de mucha siembra, hay un toro de raza «Jersey» legítimo. También se vende abono vegetal bien curado. Corral Falso y 4 Esquinas, Guanabacoa, bodega.

SE VENDE UNA PRECIOSA JACA criolla alazana, caminadora, muy fina, 7 cuartas de alzada, propia para personas de gusto. Fundación No. 3, Calabazar Habana.

CABALLO DE TROTE, DE 7½ CUARTAS

Raza inglesa. Por embarcar lo vendo en la primera oferta. Véalo en el picadero «Miramar». Telf. FO-2178.

SE VENDEN DOS VACAS DE LE-che, garantizando 15 litros de leche, 80 pesos las dos y separadas 35 y 50; otra segundo parto. Informan calle 39 entre 2 y Paseo Vedado. Teléfono F-6165

VENDO A PRECIO DE SITUACION: mulos, carros y arreos, de todas clases caballos, mulos de monta y Pony, 4 potros sementales, 7 y media cuartas, bonito color; 40 mulos criollos, domados, de monta y cerreros carros cerrados, para lecheros y un burro semental, criollo; una cesta de mimbre, con sus arreos, montura y una Pony. Domingo Jarro, Marina y Atarés. Jesús del Monte: X-1876.

62 OBJETOS VARIOS

SE VENDEN CABILLAS CORRU-gadas a $1.25 quintal y cuatro mil adoquines nuevos en Real y Marqués, Marianao, Telf. FO-7665.

OJO. SE VENDE COCINA DE GAS en magníficas condiciones $35, horno 4 hornillas estante y dos gavetas. Puere verse de 9 a 12 y de 4 a 8 en Cerro 349 bajos dentista Méndez teléfono M-1850

A LOS PELUQUEROS. SE VENDEN gabinetes completos. Máquinas de permanentes y secadores, una Croquinol. Peluquería Lilia, 10 de Octubre No. 525 A. Rodríguez, teléfono I-7712.

LUNETAS. VENDO MIL QUINIEN-tas lunetas usadas para teatros. Fernández, calle 15 número 329, Vedado. Telf. F-4503.

REMATAMOS URGENTEMENTE, BI-cicletas de hombre y señora, último tipo; motocicleta de reparto, 20 motores eléctricos, caja caudales, máquinas sumar, escribir, contadora, frigidaire comercial, tostador de café y molino de café y maíz. Egido 18.

LANCHA: VENDO UNA 20 PIES CA-pacidad 8 pasajeros, parabrisa techo, motor, 6 cilindros, arranque eléctrico, sirena, lista para navegar informan astillero Domingo Díaz Río Almendares

LANCHA DE RECREO SE VENDE un lancha de 22 pies con motor y vela, con su cabina, propia para pesca y paseo. Informes: Cuba No. 44 teléfono M-2690.

RELLENO. SE VENDEN 10.000 ME-tros a $0.05 metro. Félix Vila, Calle 26. Cementerio Chino.

SE VENDE CAMARA GRAFLEX TA-maño postal, lente Zeiss 4.5 Roll Film, cinco chasis, maleta, casi nueva, se vende regalada. Informan de 8 a 12 a.m. Telf. M-1257.

VIDRIERAS, CONTADORAS

Mesas Vitrolite, sillas, banquetas, mármoles, exprimidores de jugo, pasteleras, cajas caudales, pesas, neveras, molino café, picadoras de carne, contadoras National, enseres de comercio, compro y vendo.

ESPECIALIDAD EN BUROS

Sillas, muebles de oficina, a los mejores precios
VIDRIERAS DE USO
Todos tamos y formas, siempre en existencia, mostradores, divisiones. Cano, Habana 116 y medio, entre Amargura y Teniente Rey. Telf. A-8607.

Dinero-Hipotecas.

64 OFERTAS

SE DAN $800 EN PRIMERA HIPO-teca sobre finca urbana. Informan en San Benigno No. 5, Santos Suárez, Fernández. Directo.

HIPOTECAS: TENGO DINERO PA-ra hipotecas, grandes y pequeñas cantidades. Si ofrece garantía, resuelvo su orden en el día. Vallongo, Belascoaín 641.

PARTICULAR VENDE DIVISION madera y cartón puertas, puede ponerse cristal buena. Bonito juego cuarto, mesita comer chica. Galiano 57 esquina y entrada. Concordia, apartamento 1

DINERO

Doy grandes y pequeñas cantidades en primera hipoteca desde el 7 por ciento en adelante, para La Habana y sus barrios. Compro y vendo casas, solares y créditos hipotecarios. Compro y vendo Bonos y Acciones.
Julio C. Granda
Obrapía 33. Telfs. M-5921 y FO-1668

DINERO

No pierda tiempo. Cuando necesite tomar dinero en hipoteca o pagarés, vea a M. Fernández, San Ignacio 50. Teléfono M-9272. De 2 a 5. Operación rápida y absoluta reserva.

PRESTO DINERO: DESDE 500 pesos en adelante, en primeras hipotecas. También sobre panteones y condominios. No corredores. Campanario 90. Telf. A-6836. Sr. Correa.

Dinero-Hipotecas.

65 BONOS y VALORES

JUEGO CUARTO MODERNO, $20; está nuevo, barato; lunas y bastidor sin una mancha; el 3/c., $30; moderno radio; otros muebles más por embarcar. Sitios número 40, San Nicolás y Rayo.

COMPRO BONOS Y ACCIONES DEL Banco Asturiano, Compañía Cubana de Electricidad, Bonos Centro Gallego. También se pignoran. Compro y vendo Bonos y Acciones de todas las Compañías, cotizables y no cotizables en la Bolsa. Manuel Piñol. Obrapía número 17.

66 GIROS y LETRAS

CAJAS RESERVADAS

Las tenemos en nuestras bóvedas, construídas con todos los adelantos modernos y las alquilamos para guardar valores de los interesados. En esta oficina daremos todos los detalles que se deseen.
N. GELATS Y COMPAÑIA
106 Aguiar 108, esq. a Amargura.

PARA LAS DAMAS

67 PELUQUEROS

PEREZ, EX-PELUQUERO DE «EL Encanto», va a domicilio. Permanente sin corriente; Croquinol $2.00; dos $3.50; aspiral, $1.60; melenas 30 cts. y niños $0.30. Corte y ondulación al agua 40 centavos. Marcel 50 y tintes. Teléfono U-6002.

MANOLO: PELUQUERO A DOMICI-lio. Cortes permanentes. Croquinol, Sobriza, tintes y descoloraciones. Llame: Telf. M-6014.

70 INTERES PARA LAS DAMAS

BORDADORA FINA SE OFRECE para toda clase de trabajos a mano y a máquina. Especialidad en trabajos para novias, y canastillas. San José 27 1er. piso, por San Nicolás. Referencias teléfono F-3167.

MODISTA: ALTA COSTURA, EX-perta cortadora y sastre de señoras, solicita casa para coser por día. También en su casa, recogiendo y probando a domicilio: A-9804.

MECANICO. SOLO CINCUENTA centavos limpio y arreglo máquinas coser para familias, cocinas gas y calentadores. Trabajos rápidos. Corrales 20. Teléfonos M-4661 y M-3569 F. G. Santos.

POR UN PESO, SE HACE EL VES-tido que quiera; por 50 centavos, corto y entallo. Se dan clases de corte y costura. Manrique 28, casi esquina a Animas.

CORTE Y COSTURA
$1.50 MENSUAL
ACADEMIA «SANTA TERESA»
San Rafael 71, entre Campanario y Lealtad. Hágase profesora en tres meses. Desde la primera clase usted podrá cortar sus vestidos por figurín. También clases por correspondencia. Pidan la primera lección, incluyendo 3 centavos para franqueo: A-6874.

SISTEMA "ALEMANY"
INSTITUTO CENTRAL DE CORTE NACIONAL

Directora: Srta. Delia Alemany. Perfecto y moderno corte. Aprenda a vestir con elegancia y distinción. Este sistema es el más fácil, al alcance de todas las inteligencias. Garantiza su enseñanza con rapidez y exactitud en 3 meses, por ajuste. Acabo de editar el último método de corte, profusamente ilustrado con 250 grabados de última inversión 1937. No necesita maestro, y con derecho a titularse. Pida hoy mismo el mejor libro, el más eficaz, que hace dos días acabo de tirar para beneficio y cultura de la Sociedad: el método más nuevo de corte nacional. Innumerables sucursales por toda la Isla. Sra. de Orfila, Luz 26; Srta. Hortensia, Atocha 6, Cerro; Sra. de Alfonso, San Miguel 69, por Manrique; Srta. Felicidad, paradero Orfila, Marianao; Srta. Nena, 18 entre 5 y 7, reparto Almendares. Damos clases a domicilio y se cortan moldes a la medida. San José 9.

MODISTA
Rosalía HERNANDEZ
San Rafael 152-B, bajos esq. Oquendo: U-3127
Dobladilo de ojo a 2 cts. vara
Forramos hebillas a máquina.
Precios muy económicos
Plisados de todos tamaños bordados, festones y ojetes en colores. Forramos botones. Hacemos vestidos de alta costura y económicos.
TENEMOS MENSAJEROS

CORTE MODERNO NACIONAL
SISTEMA "MENDEZ"

Hágase experta profesora en poco tiempo por el método más moderno que hoy tenemos, basado en las últimas modas de París. Enseñanza teórica y práctica, que brinda y garantiza su autora Sra. Méndez. La que desee aprender vestidos por figurín, en muy corto tiempo puede hacerlos a la perfección. También ropa interior, abrigos, trajes sastres, ropa de niños y caballeros. Enseñanza completa por ajuste. Moldes a medidas de todas clases. Se cortan y entallan vestidos y ropa interior. También se confeccionan. Clases a domicilio y por correspondencia y en la academia, Neptuno número 81, altos. Estricta moralidad. Telf M-6461.

¡FUERA CANAS! OBTENGA UN hermoso color: negro, castaño o rubio, usando la tintura «La Favorita». Teñido del cabello, $3.00. Estuche, $1.00. De venta en todas las farmacias. Depósito: Virtudes número 28. Casa «Pilar». M-9392.

VELLOS

Extirpación definitiva de los vellos de la cara, muslos, piernas, etc. Tratamiento garantizado. Sra. Alexander, calle Tercera número 381, entre Dos y Cuatro, Vedado.

ENSEÑANZAS

75 PROFESORAS y PROFESORES

APRENDA POR CORREO

Hágase Tenedor, Contador, Auditor, Taquígrafo, Corresponsal, Agrimensor, Asignaturas Bachillerato. Mejor que enseñanza oral. Enseñamos o no cobramos. Pida folleto. Gratis. Instituto Mercantil, Auartado 1402. Habana.

CURSO DE FRANCES POR SISTE-ma moderno, asegurando conocimiento perfecto del idioma en cuatro meses. Dirigirse a J. M. c|o. DIARIO DE LA MARINA.

MATEMATICAS DEL BACHILLE-rato. Contabilidad Superior y Elemental. Inglés. Clases a domicilio. Profesor Experimentado Teléfono U-5464

ACADEMIA BRAVO

Bachillerato nocturno y cursos para el Ingreso en la Escuela de Ingenieros Primera Enseñanza
Curso Bachillerato. Ingreso Escuelas de Comercio, Normal, Kindergarten, Hogar, Enfermeras, Técnicas Industriales, Veterinaria y Pedagógica. Mecanografía, Taquigrafía, Inglés, Teneduría, Ortografía y Correspondencia. Primera Enseñanza por maestros normalistas. Cuotas módicas. Profesorado competente y especializado. Pupilos y medio pupilos y externos, ambos sexos. Servicio de ómnibus a domicilio. Neptuno 198 y 199, esquina a Lucena: U-2627.

INGLES: CABALLERO LONDINEN-se tiene algunas horas disponibles. Profesor Farnes. Academia «Castro Poey», Basararte y San Lázaro. Telf. U-2611.

PROFESORA DE INSTRUCCION: clases a domicilio y en su casa, prepara para ingreso Instituto Normal etc. Ortografía y aritmética práctica. M-8734 Chacón 19.

BAILES MODERNOR "TOMASIN"

Profesor de modá. Signifíquese bailando Son, Fox, Tango. Enseño rapidez, elegancia, seriedad, garantía. Voy a domicilio. San Nicolás 264, dos cuadras Monte.

ESTUDIE POR CORREO

La Academia «Rabiña» tiene organizado clases por correspondencia, desde hace años, habiendo prestado gran beneficio a aquellos que tienen deseos de prosperar. Estudie las asignaturas siguientes: Taquigrafía, Mecanografía, Teneduría, Aritmética, Gramática, Ortografía, Procurador, Química Industrial, Inglés, Francés, Alemán, etc. Informes: **Academia «Rabiña», Neptuno 78, esquina a Manrique. Telf. M-7849.**

ACADEMIA RABIÑA

Ingreso en las Escuelas de Ingenieros, Arquitectos y Comercio. Enseñanza Primaria. Clases individuales: Francés, Alemán, Taquigrafía «Pitman» y «Gregg», Mecanografía, Ortografía, Teneduría de Libros, Correspondencia Comercial y Aritmética Comercial. TAMBIEN CLASES POR CORRESPONDENCIA. Ingreso en Escuelas de Ingenieros, Arquitectos y Veterinaria. Curso de Procurador. **Pida prospectos: Neptuno 80, altos, esquina a Manrique: M-7849 y A-9222.**

PROFESORA DE TAQUIGRAFIA Pitman, Mecanografía al tacto, Ortografía, Instrucción, Corte y Costura, Bordados. Dan clases a domicilio y en Colegios. Enseñanza práctica y rápida. Teléfono X-1806.

INGLES.— TAQUIGRAFIA, INGLE-sa y española). Teneduría, Cálculos Mercantiles, Aritmética, Algebra, Caligrafía, mecanografía y ortografía: $6.00 mensuales a domicilio por el profesor F. Heitzman, Monte 103, atos, M-9247.

PROFESORA FRANCESA GRADUA-da en Academia de París, da clases de francés a domicilio y en su Academia. Telf. F-2658.

PROFESORA INGLESA, DA CLASES a particulares o colectivas. No llame si no deja el teléfono o dirección Teléfono F-4186.

PROFESOR DE BAILES: PRECIOS módicos. Enseñanza rápida. Son, Fox, Tango, Blues, &. Doy clases a domicilio. Ismael Serveiló, Cárdenas número 3, segundo piso.

76 COLEGIOS

ESCOLAPIOS DE GUANABACOA. — Colegio de primer orden. Establecido en 1857. Comercio, Bachillerato, Primera Enseñanza y Preparatoria. Ricos museos. Magnífica oficina bancaria para práctica comercial. Profesorado de alta competencia. Dormitorios con cuarto separado para cada alumno. Excelente alimentación. Purísima agua potable de manantiales dentro del mismo colegio. Ambiente campestre. Sports. Gran piscina de natación. Se remite gratis interesante prospecto ilustrado. Pídase por correo al Padre Rector, Escolapios de Guanabacoa, Habana o al teléfono XO-1503.

COX COLLEGE

Colegio de señoritas en Atlanta, Georgia. Bachillerato, Comercio, Música. Cuota anual: $300.00. No extras. Plazos. Viaje ida y vuelta: $50.00. Representante: Alfredo A. Jiménez. Apartado 2236. Habana.

SAN-ELOY

Colegio y Academia. Fundado en 1907. Primera y Segunda Enseñanza. Preparatoria, Bachillerato, Comercio, Idiomas, Cultura Física, Cursos preparatorios especiales. Admitimos pupilos, medio pupilos y externos. Quinta Menocal, Samá 31, Marianao. Telf. FO-7462. Pida prospectos.

CARLISLE SCHOOL

Academia Militar South Carolina. Comercio, Bachillerato. Anual $450.00, incluyendo uniformes. No extras. Plazos. Viaje ida y vuelta $50.00. Representante: Alfredo A. Jiménez. Apartado 2236. Habana.

COLEGIOS AMERICANOS

Al alcance de todas las fortunas. Catálogo e información, **gratis.**
PROFESOR RICHARDSON
American Schools Bureau
Manzana de Gómez núm. 514.
Telf. A-9798. Habana.

SUSCRIBASE Y ANUNCIESE EN EL «DIARIO DE LA MARINA»

ENSEÑANZAS

77 ACADEMIAS

ACADEMIA DE IDIOMAS ROBERTS. Malecón 31. Teléfono M-2123. ¿Desea usted aprender inglés? Compre el método Roberts. Se recomienda por sí solo. Distinción. Eficiencia. Garantía. Cuarta edición: $2.00.

ACADEMIA ADAMS NEPTUNO 160

Entre Escobar y Gervasio. M-1210. Establecida desde 1921. La única academia que garantiza la enseñanza con la devolución de su dinero. Inglés. Taquigrafía Inglés-Español, Mecanografía, Teneduría, Aritmética Mercantil, Ortografía, Francés, etc. Clases individuales. Precios Módicos. Seriedad y disciplina. Neptuno 160. M-1210.

COLEGIO-ACADEMIA
«SANTA TERESA»

Profesoras graduadas. Preparación moral y pedagógica; Taquigrafía, Mecanografía, Ortografía, Teneduría de Libros, Inglés, Francés, Alemán, Correspondencia Comercial, Aritmética, Cálculos Mercantiles. Ingreso Escuelas de Ingenieros, Normal y Kindergarten, Corte y Costura. Labores, Dibujo y Piano. San **Rafael número 71, entre Campanario y Lealtad. Teléfono A-6874.**

Interés General.

NOTARIOS: ACEPTO NOTARIA EN la misma Habana, mediante horario de 5.000 todo junto al recibir. Trato personal con interesado. Para entrevista, Dr. Puentes. Teléfono U-2893.

CANTERAS DE PIEDRA DURA. SE alquilan dos frentes de canteras de piedra dura propias para piedra picada, rajón duro, rajón blando. Se hace contrato. Félix Vila, calle 26 Cementerio Chino.

HORNOS DE CAL. SE ALQUILAN tres hornos propios para la fabricación de cal. Buena piedra. Calle 26, frente al Cementerio Chino. Félix Vila.

AGENCIA INFORMATIVA FORS:

Informes comerciales y privados. Servicios especiales para las Compañías de Seguros, las Industriales y el Comercio, en general. Edificio "Bacardí", 407 y 408. Telf M-9396.

SORDOS

Véanos y con poco dinero adquirirá un aparato que le permitirá oír. Venga a probarlos y se encantará Dejando su importe, se lo damos a prueba.
CARBALLAL Y HERMANOS
San Rafael 138, joyería, entre Belascoaín y Gervasio.
U-5744.

ALQUILERES

79 HOTELES

HOTEL BIARRITZ RESIDENCIAL

Prado 99, frente al Capitolio. Para matrimonios sin niños, exclusivamente. Hermosas y ventiladas habitaciones con baño privado y closets. Lujoso roofgarden y cocina moderna, acabado de construir. Comida a la carta. Elevador día y noche. Confort y limpieza. Estricta moralidad.

HOTEL "ROMA"

Herederos L. Delgado. Vda. Franchi O-Reilly esquina a Aguacate. Situado en el centro comercial. Lujosas y frescas habitaciones. Comida exquisita en el roof-garden. Visite el hotel «Roma» y convénzase: M-6944.

HOTEL "ANDINO"

San Lázaro 496, esquina a M, U-2553. Unico en su clase. Moderno, céntrico, amplio, fresco, saludable, frente Universidad. Conviene para los que necesiten vivir cerca de los hospitales Calixto García o Mercedes. Habitaciones con baño privado, balcón, hermosa vista. Con tres excelentes comidas: 45 pesos, matrimonio. Una persona desde $28. Clientela escogida. Pensión completa para huéspedes del interior. Precios sin competencias. Esmerado servicio en mesas separadas.

THE SAVOY
F. y Quince, Vedado.
Telf. F-6616.

Situado en un lugar alto del Vedado, con fácil y frecuente comunicación con la ciudad y repartos. Rodeado de jardines, con 600 metros de hermosos portales. Las habitaciones tienen ventilación directa, teléfono, baño privado, con agua fría y caliente. Precios moderados, incluyendo tres excelentes comidas. El servicio en mesas separadas, para cada familia.

HOTEL "COLONIAL"
San Miguel 62, casi esquina a Galiano

Residencia para familias. Apartamentos y habitaciones con baño privado, elevador día y noche. Restaurant en el octavo piso. Cocina criolla y española, a la carta. Moralidad. Telf. A-6958.

Hotel Roosevelt
AMISTAD Y SAN MIGUEL
$55.00 mensuales. Matrimonios con tres excelentes comidas.
Apartamentos para familias, todos con baño privado. Elevadores día y noche.

ALQUILERES

79 HOTELES

TROTCHA

Próximo a los baños de mar, en el lugar más céntrico del Vedado, amplias y frescas habitaciones, rodeadas de jardines, a una cuadra de tranvías y ómnibus. Calzada y Dos, Vedado. Telf. F-2383.

«CAMPOAMOR»: COMPOSTELA 106, apartamentos de una o dos habitaciones, con baño privado. Agua caliente, con o sin muebles. Comida inmejorable. Moral y seriedad A-7401

HOTEL REGIS
PRADO ESQUINA A COLON

M-3683. Estricta moralidad, situado en lo más céntrico de la capital. Habitaciones y apartamentos, baño privado, agua fría y caliente. Vista a la calle, cocina de primer orden y elevador día y noche. Servicio esmerado. Precio: $40 por matrimonio.

HOTEL "VANDERBILT"

Lo más alto, saludable y económico, Neptuno 309, esquina a Mazón. Habitaciones de esquina, con baño privado, propias para quien convenga vivir cerca de la Universidad o de los hospitales Calixto García y Mercedes.

Hotel "IDEAL ROOM"
PRADO 93-B., (POR PASAJE)

¿Desea vivir en casa tranquila, mejor que en su propia casa? Visite esta gran casa, aunque sea por curiosidad. Por dentro, la mejor. Precios para matrimonios, con comida y toda asistencia, desde $35.00 a $40.00. Hay apartamentos de dos habitaciones, con balcón y baño a Prado. Exígense referencias de moralidad y pago.

80 CASAS de HUESPEDES

CASA DE HUESPEDES

Villa Magdalena. Calle 17 número 326, entre A y B, Vedado. Amplias y ventiladas habitaciones. Excelente comida. Servicio esmerado, con garage. Tranvías y ómnibus, de subida y bajada. Telf. F-7201.

CASA DE HUESPEDES: CONSULA-do 24, casi esquina a Prado, tercer piso. Alquilo habitaciones frescas, (Amuebladas si lo prefiere), agua fría y caliente. Comida de primera. Servicio de teléfono. Hay moralidad. Precios razonables.

A 40 METROS DE LA. UNIVERSI-dad en residencia particular, se alquila habitación con todo servicio. Teléfono U-5012.

NIAGARA HOUSE, PRADO 47 MAG-níficas habitaciones para familias solas y con baños privados desde 18 pesos. Agua caliente. El mejor punto Moralidad garantizada. Véalas.

GALIANO 103, ENTRE SAN JOSE Y Barcelona. Habitaciones espléndidas con lavabo, agua caliente en los baños, hermosa terraza. Sólo con asistencia. Moral absoluta. M-7380.

MAGNIFICA HABITACION PARA matrimonio baño anexo, muebles, todo servicio. Espléndida comida, teléfono y absoluta moralidad y orden $35.00 mensuales, matrimonios, referencias requeridas, Amistad núm. 54, casi esquina a Neptuno.

LUJOSA RESIDENCIA PARA FA-milias, entrada Vedado, 17 No. 9, esquina N media cuadra del Maine, 3 magníficas comidas, habitaciones amplias, elegantemente amuebladas, garages, rodeadas terrazas, a personas de moralidad, tranvías frente. Telf. F-6956.

CASA PARA FAMILIA: PRADO 65, Se alquilan amplias y frescas habitaciones, con balcón a la calle, comida inmejorable, con toda asistencia. También habitaciones en la azotea para matrimonio u hombres solos.

UNA FRESQUISIMA HABITACION 3 ventanas a la calle, otra más pequeña, al lado del baño, comida inmejorable, precio módico. Telf. F-3837 17 No. 170 entre I y J. Vedado.

81 CASAS de COMIDAS

SERVIMOS CANTINAS A DOMICI-lio. Una persona: 40 centavos, dos, 60 cts. Artículos de primera. Admitimos abonados al comedor. Bar El Polo, Reina y Angeles. Hablen con el cocinero.

82 APARTAMENTOS

EN PRADO 80, ALTOS, FRENTE Hotel Sevilla, lugar más céntrico de la ciudad, alquílanse la gran sala y dos magníficas habitaciones, para oficinas, modas u hombres solos. Teléfono A-6511

K ESQUINA 21, ENTRADA VEDA-do, apartamento alto, moderno, fresquísimo, con gran vista. Sala, comedor, dos cuartos, buen baño, completo intercalado etc. Véalo hoy. Informa Encargado.

$15.00 VEDADO APARTAMENTO IN-dependiente bajos interior dos grandes cuartos, baño, luz, propio hombres solos. No cocina 19 esquina C, casa nueva, llame F-7368.

INDUSTRIA 86, CASI ESQ. A NEP-tuno, se alquila apartamento independiente; se compone de terraza, servicios, habitación bien amueblada y un cuartico de desahogo. $20.00. Informan: M-8738.

ALQUILO: AMARGURA 10, ALTOS, entre Mercaderes y San Ignacio, apartamento de dos posesiones, con vista a la calle y con luz: $12.00. Aguilera, Mercaderes 27: M-8628 y U-6509.

SE ALQUILAN O-REILLY No. 2-4, frente al Ayuntamiento altos, a matrimonio sin niños; buenos apartamentos desde $8.00 a $14.00. Teléfono: M-6349 García.

SE ALQUILAN MALECON No. 4 AL-tos, buenos apartamentos desde $12 a $40, a matrimonio sin niños. Teléfono M-6349. García.

ALQUILO APARTAMENTO MODER-na con todo confort. Edificio de ocho pisos; elevador a todas horas; muy fresco; garage. Lens Court. 6, esq. a 11, Vedado.

$15.00 EMPEDRADO 16, ESQUINA a Cuba, se alquilan amplios y ventilados apartamentos para oficina. Informes: Bufete Arellano M-3936.

83 DEPARTAMENTOS

INQUISIDOR 20. ALTOS. ALQUILA-mos departamentos, uno con entrada independiente y balcón: 14 y 13 pesos. Informes: el encargado.

ALQUILERES

83 DEPARTAMENTOS

DEPARTAMENTO ALTO: INDE… pegado a Carlos III: $15.0… puesto de tres habitaciones… Carlos III número 22, entre … y Castillejo.

DEPARTAMENTO: SALA Y CU… dos ventanas a la calle: … Marqués González 101, entre … meda y Desagüe, de 1 a 5. Vendo … para de cristal Bacarat y … jarrón. Faenza.

SE OFRECE UNA JOVEN … lor, para cocinar, sabe … También para criada o mane… Tiene referencias. Telf. I-62…

SE ALQUILA UN DEPARTA… to de dos habitaciones en … 72, entre Aguacate y Villegas … cuadras del Parque Central … man en la misma.

SE ALQUILA EN CALZADA … fresco y ventilado departame… sala, comedor, gabinete, 4 cuartos … ño intercalado y servicio de … La llave en el bar de los bajos … formes: Telf. A-8903.

INQUISIDOR 20, ALTOS, ALQ… mos departamentos, uno con … da independiente y balcón: $14 … $13.00. Informes, el encargado.

84 HABITACIONES

SE ALQUILA UNA HABITA… en casa particular, a caballero … rio que desee vivir en familia … fono M-8091.

CASA PARTICULAR ALQUI… fresca habitación con balcón … ño a matrimonio sin niños o … na sola, absolouta moralidad … No. 48, 2o. piso izquierda esq… Manrique.

SE ALQUILA UNA HABITA… amueblada con agua corriente … hombre solo, casa de familia … cate No. 88 último piso entre … pía y Lamparilla

VEDADO. ALQUILO HABITACI… desde $30.00 en adelante para … sola persona y $40.00 para … toda asistencia. Calle H No. … tos) entre 9 y 11

EN CASA DE MATRIMONIO … alquila una habitación ane… baño, a persona sola. Unico … no. Se piden referencias. San … 38½ 2o. piso.

SE ALQUILAN VARIAS HA… ciones juntas o separadas … Colonial. Reina III, Telf. A-… en Muralla No. 1, altos … M-2840.

CASA PARTICULAR ALQUILA … pléndida y ventilada habitac… matrimonio sin niños o dos pe… Requisito indispensable que … personas decentes y morales … Rafael Nro. 70, segundo pi… quierda. No molestar en primer …

EN RESIDENCIA PRIVADA … familia cubana alquilo una … hermosas habitaciones a matri… extranjero o persona honorable … midas excelentes, servicio … Telf. F-4503.

SE ALQUILA FRESCA HABITAC… con lavabo adentro en Somer… No. 3 altos, entre Monte y … Matrimonio u hombres solos.

VEDADO: 25 Y L, FAMILIA … una habitación. Agua abun… Se exigen referencias. Informan … pués de las 2. F-5139.

RESIDENCIA PARTICULAR … quila amplia y ventilada habi… dos ventanas, propia dos pers… preferible caballeros solos, … fuera, lujoso baño agua caliente … bana 94, segundo piso.

ALQUILO COMODA HABITACION … casa particular a matrimonio … niños o señora sola. Contigua … ño. Se exigen referencias. … moralidad. Lagunas 15, bajos, a … cuadra de Galiano.

ALQUILO ESPLENDIDA HAB… ción con balcón, en Lealtad … tos; y otra, en Escobar 117, … entre Reina y Salud, con toda … tencia. Telf. A-5301.

ALQUILO FRESCA HABITACI… casa particular con su ba… personas mayores, que no … buen punto, Virtudes 86, altos, … Perseverancia y Campanario; … cartel.

SE ALQUILA UNA HABITA… con muebles o sin ellos, … diente y con baño, en San Migu… ler. piso, izquierda.

PRADO 43, ALTOS, ENTRE CO… y Refugio, alquilo habitació… hombre solo o matrimonio sin …

EN PRADO 54, ALTOS CASA … familia se alquila una fresca … bitación con terraza.

NEPTUNO 30 ESQUINA INDUSTR… casi enfrente cine Encanto, … hermosas habitaciones con balcón … la calle, magnífica comida, … do baño, agua caliente. Precios … nómicos. Extricta moralidad.

MALECON 14, PRIMER PISO, … milia honorable alquila una … dida, fresca y clara habitación … terraza al mar; otra interior, … ventanas, fresca, amplia y … Hay agua caliente y teléfono.

EN CASA DE FAMILIA, SE AL… la, una habitación. Hay telé… luz y agua caliente. San Lázaro … altos.

MONSERRATE 93, ALTOS, ENT… Lamparilla y Obrapía: Se al… habitaciones, con muebles y … agua corriente, a precio de situ… Otros informes en la misma.

RESIDENCIA FAMILIAR, SE A… quilan frescas y amplias habita… nes con terraza para la calle, en … zada 80-A, altos, esqcina B, Veda…

HABITACION AMPLIA FRESCA … tudiantes u hombre solo, lugar … trico. Precio módico. Galiano 12… tos por Salud 2 a 6 Dr. Atan.

ESPLENDIDO SALON, CON FU… ta y ventana a la calle (bajos), … tilada y espaciosa. Independiente … casa de moralidad. Es amplia y … Agua siempre. Precio módico. Ca… 62, entre Gloria y Vives.

VEDADO. ALQUILO UNA O … habitaciones juntas si desea, … fresca con balcón a la calle y … bo. Calle H No. 93 entre 9 y 11 … tos.

HABITACIONES CON BAÑO, … ca de la esquina de Tejas, en … $12 mensuales. Informan Telf M-4…

EDIFICIO "CUBA", SEIS PISOS
Empedrado número 42. Se alq… lan amplias y ventiladas habitacio… nes, muy baratas. Elevador, … bo, luz toda la noche. Orden y mo… ralidad. Telf. M-5113.

FOLLETIN 14

UNA HISTORIA DE AMOR

Por ADOLFO DE SANDOVAL

DE VENTA EN

La «Moderna Paesía», Cultural S. A.

medio derruído, y en el que pastaban una cuantas cabritas. ¡Qué melancolía, qué desolación la de ese Claustro, donde Alvaro creía oír siempre que lo visitaba los sombríos trenos jeramíacos! Por entre aquellos arcos, medio en ruinas, y por cuyas columnas trepaban, abrazándose a ellas, las lozanas enredaderas, los rosales, las violáceas campanillas, las tristes y emblemáticas pasionarias, la hedra y las zarzas, gemía la brisa plañideramente, y aleteaban, piando, los vencejos, las golondrinas, los gorriones. En el patio, con aspecto de un cementerio monacal, creía impunemente la hierba, y toda una agreste y campesina flora. Alvaro sentía esa tristeza que se adueñaba del alma en faz de todas las majestades caídas; e igualmente la sentía Beatriz. Luego, en la iglesia, ¡con qué pena contemplaron, en el fondo de las capillas, las afiligramadas hornacinas sin imágenes! ¡Quién había pasado por allí? ¿El tiempo, que nada perdona, que todo lo corroe y lo destruye; o los hombres, que corroen y destruyen todavía más implacablemente, y con más fiero ultraje que losg silos?

Aún quedaban allá en lo alto, ya maltrechas, las ojivas, las primorosas y delicadas ojivas, que requerían un punto, un solo punto, un centro de igual suerte con que buscan las tortuosidades y los recovecos de nuestra pobre vida, de un día — en frase de un poeta amigo de Alvaro — la unidad perense y absoluta, y la absoluta belleza, y el último y supremo y definitivo y absoluto amor". Por aquellas ojivas, en cambiantes y policromías del todo irreales, los buenos antepasados suyos — evocaba Alvaro en la mañana esa — creyeron ver llegar, en las solemnes fiestas monásticas de pretéritos tiempos, algún trasunto, algún atisbo del claror divino de la Gloria. Aún quedaban las altas y airosas bóvedas, ornadas por recias y soberbias claves... Pero, ¿dónde, dónde las cálidas y aladas oraciones, y las nubes de oriental incienso, que ascendieron por ellas a lo infinito? ¿Dónde los retablos de nogal, de prodigiosa talla, de aquel gran Coro, henchido todavía por el grave eco de los salmos de los religiosos, por los acentos líricos del órgano y por el clamor sublime de la orquesta, pues fueron ellos, los jerónimos, consumados y célebres artistas músicos? Aún en pie, la torre renaciente, sobre la puerta de entrada, en la que se arrullaban, abriendo cual una suave estela de rumores en el sosiego de la mañana, unas palomas. Y en esa puerta, las estatuas de granito de unos santos, en hieráticas actitudes, y unos doctores de la Iglesia, que leen, sin concluir nunca su lectura, en las páginas de reveladores libros de piedra. Pero en esa torre no sonaban ya las campanas, volteando alegres en las grandes conmemoraciones litúrgicas; esas campanas habían enmudecido ¡sabe Dios hasta cuando! (1) Aún se conservaban el hermoso retablo plateresco del presbiterio, y los dos sepulcros alabastrinos, adyecentes, sigular prez del arte... Pero por lo demás, ¡qué ruina, qué desolación en todo el templo! Daba pena — les decía Alvaro a doña Luisa y a las damiselas — ver en la Sacristía, de lindísima puerta gótica, el gran fresco casi del todo destruído, recordando la última comunión de San Jerónimo, y aquel admirable púlpito, sin predicadores, ni lectores!

Hacia los sepulcros del presbiterio fueron Alvaro y Beatriz, quedando la madre de la iglesia. ¿Qué imán tenían para ellos esos sepulcros de los Marqueses de Villena, para que así los atrajesen? El sepulcro de él el del Marqués, con aquel primoroso relieve de Cristo muerto, entre el llanto desolado de la Virgen Madre de las santas mujeres y de los discípulos; y teniendo la Virgen en su maternal regazo al Hijo exánime, como para recordar a aquellos cristianos esposos, de tan clara estirpe, que allí yacen, la majestad suprema del dolor, del divino dolor, que está muy por encima de todas las majestades de la tierra. Y está el Marques de Villena, que en vida fuera de bizarra presencia, y valiente, y docto, decidor, donairoso, devotísimo, y gran caballero, está en su sepulcro, puesto de hinojos, con las manos plegadas, ceñido el pecho por la férrea cota, y con el lloroso pajecillo acodado melancólicamente sobre el yelmo. Y en frente, al lado de la Epístola, el sepulcro de su mujer, doña Beatriz Portocarrero, de expresión plácida, de noble y reposada actitud, vestida con suntuosa veste de Corte, juntas las manos en oración extática, y con alguna de las dueñas que la rodrigaran, al pie de ella, y bajo otro relieve policromo, del Cristo tendido.

Beatriz y Alvaro no podían apartar sus ojos de esos sepulcros de los antepasados de la señorita. ¡«Juntos están »!, dijo ella, quedamente. ¡«Juntos están»!..., repitió Guevara ¿Duermen? ¿Sueñan? Y remembró el monólogo shakesperiano de Hamlet interrogando el Príncipe danés el arcano misterioso de la muerte.

—Yo creo que sueñan Alvaro — repuso Beatriz — ¿Cuáles serán sus sueños? ¡Pero si en el cielo, en donde ya están ellos, no se sueña! ¡Si allí — dicen mis libros devotos, y oigo decir a los predicadores — el sueño de toda la vida se ha trocado en una feliz y eterna realidad!

—Beatriz, ¡qué cosas dices!... ¡y qué razón tienes!... Tus ilustres antepasados los Marqueses de Villena ya no duermen, ya no sueñan; porque gozan, después de la transfiguración de la muerte, de la visión beatífica de Dios...

—¡Juntos están!... — volvió a decir Beatriz, cuando ya su madre les decía en medio de la iglesia, que bastaba de ver los sepulcros de sus deudos, y de ver al Parral.

—¡Juntos, Beatriz! — repitió cual un eco de las palabras de ella, Guevara. — Quod Deus conjunxit, homo non separet, según nos decía en la Universidad de Salamanca nuestro catedrático de Derecho Canonico.

—¿Qué quieren decir esos latines, Alvaro? — le preguntó curiosa la doncellita.

—Pues mira, Beatriz, «que lo que Dios unió no sea separado por el hombre». ¿No te gustan estas palabras evangélicas,

Calló ella, y prosiguió Alvaro diciendo, sin dejar de contemplar los sepulcros:

—Los «amores de un día», de los que Lacordaire habló con profunda lástima, se han transfigurado, y en cierto modo divinizado, ante los desposorios de la muerte, para esos muertos que estamos viendo, y para todos cuantos fueron semejantes a ellos.

«Mira Beatriz» ¿no oyes como los labios de estas estatuas están murmurando suavemente las palabras que te acabo de decir, del capítulo del Evangelio de San Mateo? ¿No las oyes?

—Vámonos, Alvaro; mamá nos llama— contestó Beatriz, saliendo de su ensueño.

—Sí, vámonos, Beatriz; pero déjame que te diga antes otras palabras fragantísimas, epitalámicas, del «Cantar de Cantares»: «el amor es más fuerte que la muerte».

—¿De verdad, Alvaro, que lo es?..

—Y déjame que diga adiós, «hasta otro día si Dios quiere», a tus parientes, y algo míos también, recordando los versos que compuso Jorge Manrique a la muerte de su padre el Maestre de Santiago, don Rodrigo:

¿Qué se fizo el Rey don Juan?
Los infantes de Aragón
¿qué se ficieron?
¿Qué fué de tanto galán?
¿Qué fué de tanta invención
como trujeron?

Las fiestas y los torneos,
paramentos, bordaduras
y cimeras.
¿fueron sino devaneos?
¿qué fueron sino verduras
de las eras?
Las dádivas desmedidas,
los edificios reales,
llenos de oro;
las baxillas tan febridas,
los Enriques y los reales
del tesoro;
los jacces y caballos
de su gente y atavío,
tan sombrados,
¿dónde iremos a buscallos?
¿qué fueron sino rocío
de los prados?

¡Todo acabó, Beatriz! ¡Pero nunca acaba el amor bueno!

Descendieron por las gradas del presbiterio y fueron a juntarse con los otros.

—Pero, ¿qué letanía le estabas rezando a Beatriz?—le dijo la señora…

(1) Esas campanas han vuelto a sonar recientemente, al instaurarse en ese Monasterio la Orden de los monjes jerónimos.

M.E.C.D. 2016

ALQUILERES

NAVES y LOCALES

...LASE GRAN LOCAL 12 ME- ...frente 24 fondo propio para ...fábrica, comercio, barrio ...tiene 7 habitaciones al ...pintado y reformado, se da ...Informan en la misma. San- ...No. 16.

...LES PARA ESTABLECIMIEN- ...en Santa Catalina y D-Stram- ...Víbora. Se alquilan, uno de es- ...y otro de centro acabados de ...También los altos, tres ...mentos de dos y tres piezas, ...baño y cocina cada uno. Juntos ...Informan 18 No. 4 Ve- ...entre 7 y 9 de 5 a 6

...ALQUILA BONITO LOCAL, EN ...comercial, en Compostela ...60, entre Obrapía y Lampari- ...Informes en el mismo.

ALMACENISTAS

...ALQUILA EL LOCAL DE JESUS ...21, entre Cuba y San Ignacio, ...comercial, cerca de los muelles, ...por 25, 400 metros, 6 de ...4 puertas a la calle, patio cu- ...con techo de vidrio, claro y ...tiene entresuelo con 3 ...Informan San Pedro ...López.

...FICO LOCAL CLARO Y VEN- ...390 metros para comercio o ...Amargura 51 entre Aguaca- ...Compostela. Telf. A-7769.

HABANA

...O MODERNOS BAJOS, EN ...191, entre Marqués Gon- ...y Oquendo. Llaves en Marqués ...54 A F-5060.

...No. 4 PRIMER PISO, ES- ...a Cienfuegos. Se alquila una ...compuesta de sala, comedor, 2 ...para familia y uno para cria- ...de baño y servicio de cria- ...y patio. Informan: Teléfo- ...La llave en la bodega del

...43 SE ALQUILA UN BO- ...alto, de sala, saleta, come- ...baño lujoso, 3 hermosos cuar- ...precio de situación. Informa El ...gado.

...ETA No. 40, UNA PRECIO- ...casa acabada de fabricar, lo ...lujoso de la Habana. Véala y ...convencerá, entre Monte y Dra- ...Informan en la misma.

...MO GOMEZ 328 ALTOS, Y ...illo 13 E, alquilo dos hermo- ...altos, sala, galería, comedor, ...3 grandes cuartos. En la ...Crusellas, llaves e informan ...Gómez 407 y 409 pintados.

...MODERNOS ALTOS, TRES ...taciones, sala, comedor, baño ...intercalado, agua abundante ...frescos. Entre dos líneas tran- ...Vigía y Fernandina.

...LO CASA DE ESQUINA, MAN- ...y Condesa: sala, dos cuartos, ...comedor, cocina de gas y servi- ...criados. Informes: por Con- ...la fábrica.

...ULADO 7, CASI ESQUINA A ...moderno quinto piso, con ...comedor, dos dormitorios, con ...hall, baño intercalado, cuarto ...de criados. Elevador día y ...Informes, el portero.

...8, ALTOS, ENTRE CARCEL ...moderno piso: sala, come- ...cuartos con closets, dos ser- ...de criados. Informes: el por-

...A TERMINARSE EL EDI- ...de 7 plantas, situado en Mon- ...y Progreso, a una cuadra del ...Central. Se alquilan excelen- ...pisos para familias cortas, con ...confort moderno. Hay eleva- ...Informes en la misma, el por-

...41 (BAJOS) CASI ES- ...Animas. Sala, recibidor, ...baño intercalado, cuar- ...de criados. Informa en- ...el mismo de 8 a 11 a.m. ...5 p.m.

...BAJOS: $45.00, ALQUI- ...Lealtad 145-A., entre Salud ...sala, recibidor, cuatro am- ...cuartos, comedor al fondo, ...completo, servicio de criados, dos ...gran cocina y agua abundan- ...acabada de pintar. Informes en

...ALQUILA UN PISO SEGUNDO ...Figuras 2 D entre Belascoaín y ...compuesto de sala, comedor, ...cuartos, baño completo con ca- ...y cocina de gas. Precio: ...pesos. Informan: teléfono

...LUJOSO PISO ALTO EN ...49, sala, comedor, 1 habi- ...baño, cocina, servicio cria- ...incinerador basuras, Ascensor. ...en encargado.

...piso alto alquilo en Aram- ...Animas (esquina Botica) con ...comedor, 3 habitaciones, baño y ...Llaves encargado casa de ve- ...por Aramburo.

...ALQUILO ESPLENDIDOS ...San Francisco número 3, ...Jovellar y San Lázaro. Infor- ...los mismos de 2 a 6 o en ...Ejido, peletería.

...LANSE ALTOS COMPOSTE- ...entre Tejadillo y Chacón, sala, ...tres cuartos, acabados re-

...PESOS MONTE 79 2a. ...sala, comedor, tres cuartos ...completo, cocina de gas y de- ...servicios. Telf. A-7608, allí la ...Posse.

...S Y VAPOR, A UNA CUA- ...del Parque Maceo, a $25.00 ...casas modernas, con sala, ...dos habitaciones y baño ...Informes: Vapor 5-A. ...M-2837.

...ILO CASA: CALLE PRO- ...16, esquina a Aguacate, ...piso: sala, recibidor, tres ha- ...baño completo. La llave ...bodega. Informes: Telf. M-2837

...MODERNOS BAJOS, EN ...191, entre Marqués Gon- ...Oquendo. Llaves en Marqués ...54: F-5060.

...ARBOL SECO 11, ALTOS, ...Estrella y Maloja. Construc- ...moderna: sala, saleta, cuatro ...baño, cocina, comedor al fon- ...patios: 30 pesos.

...235, CASI ESQUINA A ...modernos altos, con sala, ...tres cuartos, comedor al fon- ...intercalado y servicios de ...Llave, de 2 a 4. Telf.

...QUILAN ALTOS MUY FRES- ...Neptuno 348, entre Mazón y ...sala, comedor, tres cuar- ...completo, cocina amplia, ...falta. Llaves en los mis- ...F-8332.

...QUILA EL PRIMER PISO DE ...compuestos de sala, saleta, ...habitaciones, y baño fino inter- ...$30.00. La llave en la bo- ...Informes: Muralla ...Teléfono M-1590.

...VERSIDAD, PISO BAJO, ...comedor, dos cuartos, baño de ...cocina gas; llaves en lechería ...esquina. Informes Teléfonos: ...M-2863.

...SAN NICOLAS 11, BA- ...entre Lagunas y Animas, aca- ...de pintar: sala, tres cuartos, ...intercalado, comedor al fondo, ...de baño de criados: $34.00. ...Mercaderes 27: M-8628 y

...QUILA PRADO 4 CHALET DE ...plantas propio para familia de ...La llave e informes Prado 90 ...Animas. Teléfono A-8903.

ALQUILERES

87 HABANA

ALQUILO: MANRIQUE 142, SEgundo piso, entre Reina y Salud: sala, saleta, cuatro habitaciones, baño intercalado, comedor, cuarto y servicio de criados. Informes: Telf. M-6453, de 2 a 6.

ALQUILO: SAN MIGUEL 179-G., SEgundo piso alto, entre Marqués González y Oquendo, después de pintada de agua y aceite: sala, saleta, tres cuartos, baño intercalado, cocina, cuarto y baño de criados: $30.00. Aguilera, Monserrate 27: M-8628 y U-6509.

SE ALQUILA EN $20.00 UNA CASA compuesta de sala, dos habitaciones, baño completo, en el Vedado, calle 14 casi esq. a 23, número 207. Informes en la misma y en Muralla Núm. 95. Teléfono M-1590.

ALQUILO ALTOS MODERNOS, DEsagüe 73, casi esquina Franco: tres cuadras de Belascoaín, acabados de arreglar: sala, recibidor, tres habitaciones, baño, comedor, patio y cocina. Baratísimos. Llaves: Desagüe 55, casi esquina a Oquendo.

SE ALQUILA: FIGURAS 37, ENTRE Monte y Tenerife, un segundo piso; sala, 4 cuartos y 2 baños; y en Mercaderes 33, un departamento en la azotea. Informan en los mismos.

ALQUILO

Primer piso, casa de moderna construcción, Concordia 48, entre Manrique y Campanario. Compuesta de sala, recibidor, terraza, 4 habitaciones, comedor amplio, baño intercalado y servicio de criados. Llave e informes, en los bajos.

EN $65.00 ALQUILO, AGUACATE número 12, entre Chacón y Tejadillo, acabada de pintar. Para verla diariamente, de 10 a 12. Más detalles: Maximino Martínez. Telf. I-3173.

Lealtad 133 ENTRE SALUD Y DRAgones alquilo hermosa casa zaguán, saleta, sala, 5 grandes habitaciones, 2 baños completos, comedor, cuarto y servicio criados, 2 patios. De 8 a 5 Telf. F-6976.

SE ALQUILAN LOS BAJOS DE FIgueroa No. 47 con 3 habitaciones y demás. Informan Telf. I-6586

MODERNAS CASITAS 2 CUARTOS $13.00

Alquilo a 10 minutos Parque Central, con portales independientes, calle de Justicia esquina a Arango una cuadra tranvías Calzada Concha. Informan Bodega.

ALQUILO $30.00, HOSPITAL 18 3er. piso Jovellar y Vapor, sala, tres cuartos, baño intercalado, comedor, cocina, servicio de criados, cuarto azotea. Informan teléfono I-3010 llave bajos.

ECONOMICAS

Casas de sala, saleta, comedor, dos y tres cuartos, baño intercalado, cocina, cuarto y servicio de criados, en los mejores lugares de la Ciudad:

San Francisco núm 68, altos . $32.00
Marina núm. 16-C. $25.00

Departamentos de dos y tres habitaciones, baño y cocina:

Amistad núm. 68 (Astor) .. $14.00
Marina núm. 2. (Carreño) .. 10.00
Dragones núm 12 .... 10.00
San Ignacio núm. 25 . . . 8.00
Vigía núm. 11 .... 12.00

Oficinas: Genios esq. a Morro. Telf. M-6747.

SAN JOSE 97 ESQUINA A MARQUES González. Recibidor, gabinete, dormitorio, cocina, servicios, mampara, 20 pesos, local higiénico. La llave en Lucena 8, ebanistería.

ALQUILO ESPACIOSA SALA, PAra Oficina o Academia, media cuadra guaguas y tranvías. Informan teléfono M-1049 Necesito referencias

88 VEDADO

ENTRADA VEDADO, L 182 ENTRE 19 y 21 cerca Universidad, amplias y fresquísimas altas, vestíbulo, sala, gabinete, terazas, hall, cuatro habitaciones, dos baños, comedor, pantry, cocina, cuartos y baño servidumbre. Garage. Verla: 10 a 12 y 4 a 7.

SE ALQUILA LA CASA CALLE 25 No. 365 entre Paseo y 2, Vedado, con sala, comedor, cuatro cuartos, cocina, baño con agua caliente cuarto y baño de criados. La llave en la misma de 2 a 7 de la tarde.

SE ALQUILA: VEDADO, CALLE Nueve número 25, bajos, entre H. e I., jardín, portal, sala, saleta, cuatro cuartos, baño intercalado, comedor al fondo, cocina, patio y traspatio y servicio de criados. Informes: A-8010.

ALQUILO MODERNOS ALTOS: DOce entre Calzada y Quinta, frente al Vedado Tennis Club: terraza cubierta, sala, hall, cuatro cuartos, baño completo intercalado, comedor, pantry, cocina y cuarto de criados. Informes, bajos. Telf. F-7166: 55 pesos.

ALQUILO CASA EN LO MEJOR del Vedado, 17 y M (altos), sala, comedor, tres habitaciones, hall, baño, cocina, cuarto criado. Informan M 160 (altos)

CALLE F 198 ALTOS, ENTRE 21 Y 23 recibidor, sala, escritorio, 5 habitaciones, 2 baños, hall, comedor, pantry, cocina, repostería, garage, 2 cuartos baño criados. F-6752, llave en la misma.

VEDADO: ONCE Y CUATRO, MOderno piso, en suntuoso edificio, acabado de construir, con todo confort: sala, comedor, tres cuartos con closets, baño completo en colores, cuarto y servicio de criados. Hay garage, si se desea. Informes: el portero.

VEDADO: CALLE QUINCE, ENTRE Paseo y Dos, sombra. Alquilo gran residencia a todo lujo, dos plantas, 6 cuartos, 3 baños, garage dos máquinas. Muchas comodidades. Informan en la misma.

CALLE 15 ENTRE D Y E, ALTOS Y bajos independientes, comedor, 5 cuartos familia, 2 criados. Dos baños modernos familia, 2 criados. Cocinas gas y hornillas huecas calentadoras. Cerca La Salle, Dominicas, Parroquia, garages $60. F-3335.

CALLE 16, ESQUINA 19, VEDADO, alquilo altos a la brisa con sala, comedor, tres habitaciones, baño intercalado, cocina, $30.00. Informan en la misma. F-5909.

VEDADO

SE ALQUILA, VEDADO, 15 No. 255: entre E y F, piso alto independiente. Sala, saleta, cinco habitaciones. con dos baños intercalados, galería, comedor, cocina, pantry, dos cuartos y servicio criados; cuatro balcones a la calle. Informan The Savoy, F esquina a 15. teléfono F-6618.

N. NUMERO 3, ENTRE 17 Y 19, MOdernos altos: sala, cuatro habitaciones, baño intercalado, hall, comedor, pantry, cocina, cuarto y servicio de criados, terrazas al frente y al fondo, garage. Informan en los bajos.

CALLE 15 Y 20, VEDADO. SALA, comedor, dos habitaciones, baño y cocina todo moderno, $35.00 y $40.00 Puede verse a todas horas. Informes F-3308.

SE ALQUILA CHALET AMUEBLAdo, con garage y dos baños. Calle N., entre 19 y 21, Vedado, frente al 190. Se puede ver, de 8 a 6 de la tarde.

VEDADO: 21 NUMERO 244, ENTRE E. y F., bajos y altos: $80.00 y $85.00, 7 y 6 cuartos, dos baños, cuartos y servicios de criados. Informes: Telf. U-2381.

PISO ALTO LINEA 93 A SALA, REcibidor, cuatro cuartos, comedor, baño, servicio criados, informes en el 93 B antiguo.

ALQUILERES

88 VEDADO

VEDADO. QUINTA No. 29 D, ALTOS sala, 4 habitaciones, baño intercaladoo, comedor al fondo, cocina de gas, $40. Telf. FO-1765.

ALQUILO ALTOS: 27 NUMERO 317, entre Dos y Cuatro: sala, comedor, hall, cocina, tres cuartos, baño completo, garage, cuarto y baño de sirvientes. Llame en los bajos. Informes: F-6783.

HERMOSOS ALTOS, 17 No. 370, ENtre Paseo y 2, Vedado, acera de la brisa, compuesta: sala, recibidor, 4 cuartos, 2 baños intercalados, comedor, hall, garage y cuartos de criados. Llave en los bajos. Informan F-6417.

ALQUILO, MODERNOS ESPLENDIdos bajos de 4 y Línea, compuestos de sala, portal, tres habitaciones, baño moderno en colores, servicios de criados y garage; para verse, de 9 a 12 a.m. Informes en Juan Bruno Zayas, entre O-Farrill y Acosta, Víbora.

VEDADO). SE ALQUILAN ESPAciosos altos calle B No. 186 entre 19 y 21 acera la brisa, compuestos terraza, sala, comedor, 4 cuartos, baño intercalado, cuarto criada y servicio. Informan bodega.

89 CERRO y PALATINO

$20.00 TRESPALACIOS ENTRE TEresa Blanco y Juan Alonso, Luyanó, casa compuesta de jardín, portal, sala, comedor, 2 cuartos, baño intercalado y cocina. Informes: Bufete de Arellano M-3936.

SE ALQUILAN LOS BAJOS DE LA casa Vista Hermosa y Concepción, frente al parque de Tulipán, acabada de construir, con sala, comedor, 3 cuartos, baño intercalado, cuarto y servicio de criados y garage. Para verla en la misma. Informes: Telf. A-8903.

90 MARIANAO y sus REPARTOS

ALTURAS DE ALMENDARES SE alquila preciosa residencia en Avenida del Parque 12, puede verse a todas horas. Informes Telf. A-6304.

VENDO LA SIERRA 5a ENTRE 6 Y 8, sin estrenar, jardín, portal, sala, recibidor, cuatro habitaciones; otra de criado, dos baños intercalados, comedor, cocina, pantry, closets, garage, traspatio. Dueño Vázquez, I-5815.

MIRAMAR, CALLE DOS, ESQUINA a Tercera Avenida. Magnífica residencia, lujosa y completamente amueblada. Amplio jardín, portal, vestíbulo, gran salón comedor, sunparlor, etc. Altos: saleta, cuatro hermosísimas habitaciones, closets, tres baños, tres terrazas, garage dos máquinas, departamento criados.

AMPLIACION DE ALMENDARES: Avenida Cuatro entre Nueve y Diez. Se alquila magnífica residencia de dos plantas: sala, comedor, seis habitaciones, dos baños y servicio de criados, garages y jardín: $70.00. Informan: San Ignacio 116. Telf. M-1379.

QUEMADOS MARIANAO ALQUILO bonita, fresca casa. San Jacinto 20 pegado Calzada, portal, sala, 3 grandes cuartos, comedor, baño, gran traspatio, $25. Informan. Neptuno 85 teléfono A-7787.

CALLE 5a. ENTRE 4 Y 6 LA SIErra. Portal, recibidor, sala, cuarto toilette, comedor, pantry, cocina, patio y garage. En los altos 5 habitaciones, baño, 2 terrazas. Acabada de pintar. La llave al lado. Informes: FO-1686.

MIRAMAR 5a AVENIDA ESQUINA calle 30 bajos modernos, gran portal, sala, recibidor, hall, 5 habitaciones, 2 baños intercalados, comedor, pantry, cocina, 3 cuartos de criados y servicios garage para 2 máquinas teléfono FO-1765.

MIRAMAR: ACABADOS DE FABRIcar, se alquilan dos hermosos chalets: uno en Catorce entre Tercera y Quinta Avenidas, y otro en Veinte entre Quinta y Séptima Avenidas, Bajos: portal, recibidor, sala, saleta, comedor, pantry, cocina, cuarto y servicio de criados. Altos: cuatro cuartos, dos baños y terrazas, garage, cuarto y servicio de chofer. Pueden verse a todas horas. Informes: Telf. FO-2861.

ALQUILO SIN ESTRENAR CASITAS de 4 y 5 habitaciones, servicio de criado y garage. Calle 21, entre 6 y 8, Vedado. O-Reilly 26. M-2602.

ALQUILO DOS LINDAS CASAS: CAlle 9, entre Aves. 9 y 10, Reparto Ampliación de Almendares; 4 habitaciones. Otra en Flores 9, J. del Monte; 3 habitaciones. Informan: Bufete Fernández y Cuadrado. O-Reilly 26. M-2602.

AMPLIACION ALMENDARES $30, acabada fabricar, portal, sala, sall, comedor, dos cuartos, baño intercalado, calentador, lavadero, ruta 30 y tranvías por esquina. Calle 10 entre Avenidas Quinta y Sexta.

FRESQUISIMOS Y MODERNOS ALtos. Alturas Almendares. Once entre 14 y 16. Próximo crucero, tranvías y ómnibus Magnífico lugar. Tres habitaciones(baño inte rcalado. terraza, garage. etc. Véalos de 2 a 7, Inman: A-9115

$55.00: AVENIDA AMERICA, ESQUIna a Avenida Aliados. Alturas Río Almendares, altos compuestos gabinete, baño, pantry, cocina, cuarto ser vicio y garage. Informes: Bufete de Arellano.

REPARTO ALMENDARES AL LAdo de la panadería «La Primera de Aguiar», Ave de Columbia No. 106 altos, 4 habitaciones y demás servicios $30.000. Informan en la misma.

REPARTO MIRAMAR, SE ALQUIlan casas nuevas recién terminadas cuatro cuartos, dos baños, living-room comedor, garage. Una cuadra del puente calle 4 entre 3 y 5 Ave. Informan FO-7099.

91 J. DEL MONTE Y LA VIBORA

PRECIOSA CASA EN LO MAS SAno de la Víbora, Reyes 19 esquina a Luz, portal, sala, 3 habitaciones, baño intercalado, comedor, cocina patio y traspatio, $3.500 costó 7 mil.

HERMOSO CHALET DOS PLANTAS fachada rústica, en la Víbora, Santa Beatriz No. 4 entre Diez de Octubre y Primera, cerca crucero Havana Central, ómnibus y tranvías, en la planta bapa: jardín, portal, sala, comedor, hall, cocina, un cuarto servicio completo y patio. Planta alta se compone de: escalera de mármol, hall, tres hermosas habitaciones, baño intercalado completo, pantry y terrazas. Informan en la misma.

SE ALQUILA UN ESPLENDIDO alto, Jesús del Monte 618 A, 35 pesos. Informan en la misma.

10 DE OCTUBRE 444 A, CASI ESquina a Chaple, alquilo nave grande propia para industria o comercio con cuatro habitaciones, baño moderno y cocina. Dueño: Milagros y Delicias Villa Celia, teléfono X-1250

SE ALQUILA EN $35 LA CASA O-Farrill 12, entre Estrada Palma y Libertad, de dos plantas, en el bajo jardín, portal, sala, comedor, cocina y un cuarto y servicio y 35 metros de patio cercado, con árboles frutales y en el alto terraza y 3 cuartos y baño completo. Su dueño al lado en el 12, no hay teléfono.

DELICIAS ENTRE MANGOS Y PRINcesa, altos y bajos, dos y tres habitaciones respectivamente, sala, comedor, baño interior modoerno. 2 cuadras Calzada, verla de 1 a 5.

ALQUILO PRIMER PISO PRINCEsa 17 esquina Marqués de la Torre, sala, comedor, 4 cuartos, baño intercalado, cocina gas, balcón corrido. Llave informes en los bajos.

92 STOS. SUAREZ y MENDOZA

ALQUILO SANTOS SUAREZ 123, entre San Julio y Paz, portal, sala, comedor, 4 cuartos, baño intercalado cocina, cuarto y servicio para criados patio y traspatio.

SANTOS SUAREZ. ZAPOTES 31 ENtre Serrano y Durege, acabada de remozar, un sanatorio, portal, sala 3 cuartos, comedor, baño nuevo completo, calentador, agua abundante, $34.00. León. A-6642.

ALQUILERES

92 STOS. SUAREZ y MENDOZA

ALQUILO ALTOS MODERNOS ZApotes 95 ente Paz y Gómez, Santos Suárez, sala, saleta, 4 habitaciones, baño intercalado con agua caliente, comedor, cocina, servicio de criados. Disponible para primeros días de Agosto I-5808.

93 LUYANO

ALQUILO CASA MODERNA ACAbada pintar, sala, recibidor, tres cuartos, comedor, baño agua caliente, cocina. Pedro Pernas No 48 una cuadra Calzada Luyanó 2 de Concha, informes en los bajos.

SE ALQUILAN LOS ALTOS DE LA casa Ensenada y Rodríguez, así como un local vara establecimiento. Informan Teléfono M-2988.

97 GUANABACOA, REGLA Y CASA BLANCA

SE ALQUILA EN LINEA 97, ENTRE Ocho y Diez, Vedado, una casa con jardín, portal, sala, saleta, hall, patio, seis habitaciones y tres cuartos de baño para familia, comedor, pantry, cocina, habitación servicio grande con cuarto de baño y garage. Informes: Telf. F-7031.

98 ALQUILERES VARIOS

LOMA DE COJIMAR. SE ALQUILA acabada de terminar, casa esquina, jardín, portal, garage, tres habitaciones, baño intercalado de lujo, sala, comedor, pantry, cocina, cuarto y servicio de criados. La llave en frente. Informan: A-7884.

SE SOLICITAN

99 SOLICITUD DE ALQUILERES

SE SOLICITA UNA FINQUITA, QUE no esté a más de una hora de La Habana, cerca de la Carretera Central, casa de vivienda y buena arboleda, de 25 a 30 pesos. Informes: M-2965.

SEÑORITA SOLA DESEA HABITAción en el Vedado en casa de familia respetable con comida y todo servicio. Informes apartado 1742.

SE SOLICITA ALQUILAR CASA Playa Norte en Varadero, por los meses de Agosto y Septiembre. Cinco cuartos y dos baños. Escribir a Dr. J. L. Goizueta, Apartado 769, dando precio y condiciones. Habana. Teléfono: F-4978.

NECESITO CASA EN EL VEDAdo dos plantas moderna 5 habitaciones, jardín, garage y demás comodidades. Avisar de 9 a 11 a.m. teléfono F-6731.

SE ALQUILA EN LINEA 97 ENTRE 8 y 10, Vedado, una casa con jardín, portal, sala, saleta, hall, patios, seis habitaciones y tres cuartos de baño para familia. comedor, pantry, cocina, habitación servicio grande, con cuarto baño y garage. Informes: teléfono F-7031.

108 AGENCIAS DE COLOCACIONES

CUBAN AMERICAN EMPLOYMENT OFFICE

(ESTABLECIDA EN 1925)
CONSULADO 142, ESQUINA A NEPTUNO. M-1534

Servimos con referencias admirables: institutrices, criadas, cocineras, manejadoras, choferes y cuarta servidumbre puedan necesitar, cubana y extranjera, de ambos sexos, así como empleados de oficina en general. Servicio permanente, día y noche.

"LA MATANCERA": A-7740

Servimos rápidamente: criadas, cocineras, choferes. Toda clase de servidumbre y empleados de ambos sexos con referencias. Sol número 111, entre Egido y Villegas.

AGENCIA "JOSEFINA"

M-3339: Morro número 3, edificio «Gómez». Tenemos cocineras y criadas españolas. También del país, blancas y de color: manejadoras, criados, choferes, cocineros y pinches. Todo el personal garantizado, con referencias.

LLAME AL M-7730 CUANDO NECEsite criada competente o para algún empleado de oficina exverto. Existe una razón cuando llevamos treinta años en el negocio. «AGENCIA BEERS». Plaza de la Catedral 16.

LA HABANERA' U-1880

Servimos con referencias, criadas, cocineras, manejadoras, mensajeros de boticas y toda clase de servidumbres de ambos sexos. Neptuno 255 esquina a Espada. U-1880.

103 CRIADAS y CRIADOS

SE OFRECE UNA SIRVIENTA DE mediana edad para cuartos o comedor, sabe coser lavar y planchar ropa fina, prefiere casa de moralidad y corta familia, no menos de 15 pesos. Teléfono U-2914.

SE SOLICITA UNA CRIADA ESpañola, más de treinta años, que sepa leer y escribir un poco y zurcir. I-6879.

SOLICITO CRIADA PARA COCInar y limpiar para corta familia. Limpia y muy cumplidora. Dormir en la misma $10.00. Luyanó 129 entre Guasabacoa y Reforma.

SE SOLICITA UNA CRIADA DE mano, para cuartos y comedor, en la calle Diez esquina a Calzada, chalet, Vedado.

SE SOLICITA UNA SIRVIENTA, para limpiar. Que entienda algo de cocina. Tiene que traer referencias y dormir en la colocación. Prensa 8, tercer piso, derecha.

SE SOLICITA UNA CRIADA, PARA cocinar y limpiar en casa de matrimonio solo. Deberá dormir en la colocación y tener referencias. Sueldo: 10 pesos. Calle Seis número 173, entre 15 y 17, Vedado, de 9 en adelante.

SE SOLICITA CRIADA DE MANO española, que sepa servir la mesa. Que tenga referencias. Sueldo: 15 pesos. J. número 23, entre 21 y 23, Vedado.

SE NECESITA UN DEPENDIENTE cubano de Restaurant con conocimiento para hotel americano. Paseo y Zapata, Vedado.

EN AMISTAD 124 A ALTOS, SOLIcito una criada blanca para lavar planchar y otros quehaceres, tiene que saber bien su oficio, entender plancha de gasolina, traer referencias y dormir colocación, trabajadora y formal. Sueldo $20 y uniformes Tratar después de las diez de la mañana.

SOLICITO MUCHACHITA 14 O 15 años para cuidar niño, informes: Lealtad 64, bajos, entre Concordia y Virtudes.

SE NECESITAN UN CRIADO Y UN chauffeur, sueldo: $25. También necesito un joven para oficina, un jardinero y una criada, $20. Informan Compostela 58, agencia.

SOLICITO SIRVIENTA PARA LIMpiar, cocinar, corta familia; dormir colocación; 15 pesos. Luz Caballero 6, casi esquina Milagros, Santos Suárez.

104 COCINERAS y COCINEROS

SE SOLICITA UNA CRIADA PARA cocinar y limpiar en una casa chica corta familia. No duerme en la colocación. Estrada Palma y Juan Delgado. Santos Suárez.

SE SOLICITA UNA JOVEN BLANca, para cocinar y limpiar a corta familia. Que duerma en la colocación. Sueldo: 12 pesos. San Francisco de Asís 1, altos.

SE SOLICITA UNA ESPAÑOLA PAra todos los quehaceres de una casa, de corta familia, fuera de la Habana. Informes en el I-5041.

SE SOLICITAN

104 COCINERAS y COCINEROS

SE SOLICITA UNA JOVEN, PARA cocinar y limpiar a un matrimonio. Que tenga referencias. Perseverancia 34-B., segundo piso, entre Virtudes y Animas.

SE SOLICITA UNA COCINERA, QUE sepa trabajar. También solicito una criada que sea formal. Sueldo: 12 y 15 pesos. Informes: Diez de Octubre 444, entre Chaple y Luis Estévez.

105 MANEJADORAS

NECESITO UN CRIADO DE MANO, y un chauffeur con referencias sueldo $25. También necesito una camarera y un camarero para Hotel, $18. Informan Compostela 58 Agencia.

SE SOLICITA UNA MANEJADORA, sea e spañola y joven, con referencias; y otra, para criada de mano. Que sepa cumplir con su obligación. Calle Seis entre Primera y Tercera, reparto La Sierra.

MANEJADORA

Se solicita una española o inglesa, que conozca su obligación y tenga referencias Se paga buen sueldo. Bruzón 23, bajos, entre Luaces y Montoro. Telf. U-1565.

114 AGENTES Y VENDEDORES

SE SOLICITAN VENDEDORES A comisión para producto industrial de gran consumo. Informes: Peñalver y San Carlos, altos de 8 a 12 m.

SE SOLICITA UNA COCINERA JOven que traiga referencias. Informes: Vista Alegre 74, Víbora entre Juan Bruno Zayas y Luz Caballero.

AVISAMOS A LOS DEPENDIENTES cesanteados en virtud del Decreto Ley 1024, si quieren trabajar de agentes vendedores, pueden pasar por Angeles 13. Telf. M-2024.

SE SOLICITA VENDEDOR EXPERto en tintorerías y lavanderías, para la venta de un jabón acreditado. Magnífica retribución, si es competente. Informes: San Ignacio 64.

SOLICITASE COCINERA ESPAÑOLA para un matrimonio, en Oquendo 61 1/2, entre Maloja y Sitios.

SE SOLICITA COCINERA EXPERTA en el oficio. Calle 19, entre 18 y 20, Vedado; primera casa nueva.

SE SOLICITA COCINERA JOVEN española que cocine bien para un matrimonio sueldo $15.00, dormirá en la colocación. Presentarse de 10 a 12 en 11 No. 390 altos entre 2 y 4. Vedado.

DESEA COLOCARSE JOVEN ESPAñola para criada de mano, manejadora; tiene referencias. Informan Teléfono F-6032. Línea y F.

115 OFICINISTAS

SE SOLICITA UN JOVEN SOLTERO, taquígrafo - mecanógrafo, bastante conocimiento inglés, para trabajar empresa americana. Necesario tenga buena letra; alguna experiencia rutina general oficina y contabilidad; curioso en trabajo, serio, alerta. Escriba a mano dando referencias, edad, experiencia y demás detalles. Si no llena requisitos específicos, no escriba. Diríjase a A. F., Anuncios Clasificados, este DIARIO.

116 SOCIOS

SOLICITO PERSONA QUE DESEE vender vestidos finos de señora. Cedo vidrieras, vitrinas, percheros y maniquíes, (a una cuadra del Ten Cent). Licencia al día. Toda esta oportunidad por un 20 por ciento de la venta. **No alquiler.** Escriba dando dirección para tratar el asunto, a: QQ., Departamento de Anuncios Clasificados, DIARIO DE LA MARINA, Habana.

SE DESEA UN SOCIO QUE QUIERA trabajar a medias vidriera tabaco cigarros y quincalla, recientemente establecida oportando mitad capital invertido. San Miguel No. 165 La Valenciana.

PARA LA EDICION DEL LIBRO de temas pro humanidad, titulado «Caminos de Paz», se solicita un socio capitalista. Informa el autor Juan Molina Fernández, peluquero a domicilio. Telf. M-6814. Precisan $1,000, 10,000 ejemplares de propaganda y 20.000 para venta, dejarán al socio $2.000.

117 SOLICITUDES VARIAS

SOLICITAMOS AGENTES

Que sean competentes y tengan referencias. «Previsora Latino Americana», bajos del Centro Gallego, por San José.

SE SOLICITA CARNICERO BUENO cubano, que hable inglés, de buena presencia y que sepa corte americano, Informes M-6500. Eliseo.

SOLICITAMOS MUCHACHAS DISpuestas, simpáticas, para nuestro dinámico estimulador de ventas. Entusiasma los hombres que adquieren magníficas corbatas desde un centavo. Espléndida comisión. Edificio Metropolitana. 221.

SE OFRECEN

118 CRIADAS y CRIADOS

SE OFRECE UNA BUENA COCINEra con buena sazón para cocinar y limpiar, a matrimonio solo o corta familia; también para criada; duerme en el acomodo o fuera; salgo a finca, playa o reparto. Aguila 231, M-1149.

SE OFRECE CRIADA PARA CUARtos o comedor con referencias. Para manejadora o alguna playa o repartos. 'Informes: Aguila 231. Teléfono M-1149.

PERSONA FORMAL(HONRADA, con referencias desea colocación criado mano, portero, serena, etc., pocas pretensiones, duerme en la colocación. San Miguel 117 A, altos, teléfono U-1158.

SE OFRECE CRIADO ESPAÑOL muy práctico en el servicio a la rusa, sabe hacer coteles. Tiene buenas referencias de familias conocidas. Teléfono A-5-1732.

SEÑORA SOLA CON INSTRUCCION conocimiento de bordado y costura y trabajo doméstico, solicita empleo como manejadora o criada de cuartos, sueldo mínimo: $18.00. Informes U-5037, Blanca.

SE OFRECE UNA JOVEN CUBANA para criada o manejadora. Tiene referencias y duerme en la colocación o fuera. Informes: A-7740.

SE DESEA COLOCAR UNA MUCHAcha española, para cuartos y coser, o para comedor. Tiene referencias y desea casa de moralidad. Informes: Trece y F. Vedado. Telf. F-2381.

SE DESEA COLOCAR UN JOVEN del campo, blanco, para criado de mano. Tiene referencias. Para informes: Telf. U-6843.

SE DESEA COLOCAR UNA JOVEN de color, para limpieza, por horas. Informes: Telf. A5-4341.

SE DESEA COLOCAR UNA MUCHAcha para criada de mano. Informes: Telf. M-4884.

SE OFRECE JOVEN CUBANO blanco para camarero o criado de mano con referencias, llame M-3194

SE OFRECE SEÑORA PARA CUARtos o manejadora, tiene referencias no se coloca menos de 20 pesos. Telf. FO-2716

SE DESEA COLOCAR MUCHACHA española para criada en casa de corta familia. Sabe servir a la rusa. No le importa ir a los repartos. Telf. XO-1185.

F-6760. SE DESEA COLOCAR UNA señora española de mediana e dad, para cocinar. F-6760.

SE DESEA COLOCAR UN HOMBRE por horas, para fregar máquinas o limpieza de patio, portal o cosa análoga, tiene referencias. Informan en I 202 entre 21 y 23, teléfono F-6005, Vedado.

SE OFRECEN

118 CRIADAS y CRIADOS

SE DESEA COLOCAR UNA JOVEN española, para criada de mano o de cuarto y comedor. Es formal y cumplidora: A-9005.

SE DESEA COLOCAR UNA JOVEN española, para criada de cuartos o comedor. Sale a los repartos, si pagan viajes. Tiene referencias y duerme o no e nla colocación. Informes: Telf. F-6181.

SE DESEA COLOCAR UNA JOVEN española, para criada de mano, de cuartos, o de comedor. Es formal y cumplidora: A-9005.

SE DESEA COLOCAR UNA JOVEN española, para cuartos, comedor o manejadora. Tiene buenas referencias. Informes: Telf. U-5470.

SE DESEA COLOCAR UN CRIADO de mano, español, habituado a todo esmerado servicio. Sabe hacer cocktails de todas clases y ponches. Tiene referencias de casas conocidas. No se coloca menos de 25 pesos. Teléfono F-6232.

DESEA COLOCARSE CRIADO DE mano español experimentado en todo servicio fino, sin pretensiones, trabajador y con esmeradas referencias de buenas casas. Teléf. M-1959.

SE OFRECE JOVEN ESPAÑOLA PAra cuartos o comedor con buenas referencias donde ha trabajado, no se coloca menos de 15 pesos. Teléfono F-2826.

SE DESEA COLOCAR UNA MUCHAcha española para manejar un niño o hacer una pequeña limpieza, sabe algo de costura, sabe leer y escribir. Informan Lamparilla No. 82 teléfono M-3596.

MUCHACHA ESPAÑOLA DESEA colocarse de criada de manos o de cuartos, entiende de costura, es de moralidad y tiene referencias, desea dormir fuera. Para informes llame al teléfono F-2255.

SE DESEA COLOCAR UN JOVEN del campo, blanco, para criado de mano para informes al teléfono U-6883. Tiene referencias.

SE DESEA COLOCAR UNA MUCHAcha blanca para limpiar o manejar. Tiene referencias. Teléfono: F-3511

DESEA COLOCARSE UN JOVEN de color para criado. Llamar al F-6078 Pedro

SE DESEA COLOCAR UNA JOVEN española, de criada de mano o manejadora. Tiene referencias. Informes: Sitios 102. Telf. M-4508.

SE DESEA COLOCAR UNA ESPAñola, para cuartos y criada de mano o manejadora. Tiene referencias: F-3254, tintorería. Clara.

SE DESEA COLOCAR UN JOVEN español, para criado de mano, ayudante de cocina o jardinero. Tiene buenas referencias. Telf. F-3213.

SE OFRECE UN CRIADO DE MAno, También se coloca para cocinero, regar jardín, fregar máquina, limpieza de casa particular. Tiene referencias: F-3019 y U-2383.

SE OFRECE UNA JOVEN ESPAÑOla, para habitaciones y coser, o para criada de mano siendo corta familia. Sirve la mesa a la rusa, es fina y de buena presencia. Tiene recomendaciones muy buenas. Telf. A5-3421.

DESEA COLOCARSE UNA JOVEN española de criada de cuartos o comedor; tiene referencias donde ha trabajado. Informes: X-2004.

JOVEN ESPAÑOLA DESEA COLOcarse de criada de mano o de cuartos. Teléfono: X-2080.

SE OFRECE UNA INGLESA PARA limpiar, manejar o lavar, con buenas referencias. Informa: Herrera, 5ta., 110, esquina 10, Vedado. F-3019. U-2383.

SE OFRECE UNA ESPAÑOLA PARA cuartos y zurcir o criada de mano; lleva tiempo en el país y tiene recomendaciones. FO-2496.

DESEA COLOCARSE JOVEN ESPAñol de criado de mano o ayudante cocina; sabe servir mesa; se coloca de portero, no importa para algún reparto. Es amable con los niños; también se coloca de camarero; tiene buenas recomendaciones de casas particulares y comerciales. Teléf. U-6677.

SE DESEA COLOCAR UNA JOVEN blanca, del país, en casa de moralidad, para cuartos, experta en el servicio fino. Sueldo, no menos de 15 pesos. Agradezco que abonen el pasaje. Llamen: FO-2664, de 7 a 12 y de 4 a 7.

SE DESEA COLOCAR UNA MUCHAcha del campo, para limpiar en casa de moralidad. No se coloca menos de 10 pesos. Telf. A-8537. Preguntar por Gloria.

SE DESEA COLOCAR UNA MUCHAcha española, para cuartos. Entiende un poco de costura. Tiene referencias y carta de recomendación. No se coloca menos de 15 pesos. Telf. M-4248.

DESEA COLOCARSE UN MUCHAcha de 16 años, ha trabajado en casas particulares y tiene buenas referencias. También se coloca un hombre de mediana edad sin pretensiones. Preguntar por Sr. Feijóo, teléfono FO-7345.

SE DESEA COLOCAR UNA JOVEN de color, del campo, para criada o servir corta familia desea ganar 15 o 12 pesos: U-6911.

SE DESEA COLOCAR UNA BUENA criada de cuartos, sabe lavar ropa fina y planchar vestidos de señora. Tiene referencias. No se coloca menos de $15.00. Soledad: M-3339.

SE DESEA COLOCAR UNA ESPAÑOla de mediana edad, para criada de manos o cuidar enfermos. Teléfono: I-6625.

SE DESEA COLOCAR UNA JOVEN española para criada de manos o de cuartos; es formal y trabajadora; tiene buenas referencias. Informes por el Telf. I-6990.

JOVEN ESPAÑOL CON REFERENcias desea colocarse de criado de mano en casa particular. Para informes: Teléfono M-4130.

SE DESEA COLOCAR UNA JOVEN española, de criada de mano o manejadora. Informan Teléfono I-3055.

DESEA COLOCARSE JOVEN ESPAñola para criada de cuarto o comedor, tiene referencias; sale a los repartos si pagan viajes; desea buen sueldo. Teléfono F-6018.

DESEA COLOCARSE UNA JOVEN para criada de manos; entiende algo de cocina; prefiere dormir fuera. Informan: M-4626, después de la una.

PRIMER CRIADO, FINO, SABIENDO planchar ropa de caballero, ofrécese con recomendaciones de las familias más distinguidas. F-2405.

DESEA COLOCARSE JOVEN ESPAñol para criado o trabajo análogo; sirve bien la mesa. Lo mismo va para el campo. Referencias e informes: A-6930.

SE DESEA COLOCAR UNA JOVEN española, para criada de mano o manejadora. Tiene magníficas referencias y lleva mucho tiempo en el país. Telf. U-6763.

SE DESEA COLOCAR UNA CRIADA de mano. También se coloca de manejadora. Tiene referencias. Herrera, Neptuno 228, esquina a Hospital: U-2383 y F-3019.

DESEA COLOCARSE CRIADO COmedor, español, acostumbrado a todo el buen servicio; hace «coteles» y si es necesario plancha trajes de caballero; prefiere el campo; tiene buenas referencias. Informan, bodega Ermita de los Catalanes. U-2445.

JOVEN ESPAÑOL, COLOCASE CRIAdo mano, sirve toda clase mesas; es trabajador; muy práctico en limpieza, no importa otros trabajitos; tiene las mejores referencias. Teléfono F-3137.

DESEA COLOCARSE UN JOVEN ESpañol para criado de mano u otro trabajo; sabe servir la mesa, con referencias. Informes: O-Reilly 82. Teléfono: M-6715. No importa salir de la Habana.

SE DESEA COLOCAR MUCHACHA española de criada de mano o manejadora. Sabe cumplir con las dos cosas, es formal y trabajadora. Tiene referencias, no se coloca por menos de $15.00. Telf. F-6118.

SE OFRECEN

118 CRIADAS y CRIADOS

DESEA COLOCARSE DE CRIADO un joven español, práctico en el servicio fino. Tiene referencias de las casas que ha trabajado, es cumplidor de sus obligaciones. Telf. FO-1733.

SE OFRECE UN CRIADO ESPAÑOL o para portero, tiene buenas referencias de la última casa, es honrado y trabajador. No tiene pretensiones. Telf. F-2312.

SE DESEA COLOCAR JOVEN DE color para cocinar y limpiar a matrimonio solo o corta familia. Sueldo no menor de $12.00 Tiene referencias. Jacinta, San Lázaro 380.

SIRVIENTE ESPAÑOL DESEA COLOcarse con buena familia para el servicio de comedor, sirve bien a la rusa y sabe hacer coteles, tiene referencias de las mejores familias cubanas y americanas. Telf. A-5-1732.

SE OFRECE UNA JOVEN JARA cuartos o comedor, es blanca y desea ganar buen sueldo. Enla misma un muchacho para criado de mano. Telf. I-7327.

DESEA COLOCARSE EN CASA PARticular criado de mano, sabe hacer coteles, tiene recomendaciones. Teléfono A-9814 Jamotri.

119 COCINERAS y COCINEROS

COCINERO REPOSTERO ESPAÑOL 32 años edad sin pretensiones desea colocarse en casa particular, sabe hacer toda clase de comidas entiende todas las cocinas, hace plaza ha estado cuatro años en casa del Dr. Claudio Mendoza, cinco años en casa del Sr. Andrés Pereira, prefiere numerosa familia. Informes: Amistad 120 teléfono A-0515.

SE OFRECE BUEN COCINERO ESpañol cocina criolla, española y francesa, repostería y pastelería, agradable sazón, limpio y económico en su trabajo, hace helados de todas clases, es hombre solo, sale al campo. M-5025.

GRAN COCINERO FINO, ASIATICO desea colocarse casa particular, muy práctico criolla, española y francesa; hace dulces variados, limpio y formal, tiene muy buenas rentes sin corriente, Croquinol, $2.00; ..19 y 21 cerca Universidad, amplias ferencias. Teléfono M-5053.

SE OFRECE UN COCINERO JOven asiático sabe cocinar muy práctico a la criolla, española y americana y re..tería, muy limpio. Tiene buenas referencias de casa particular. Informan teléfono U-6805. Por Francisco Liy.

SE DESEA COLOCAR UNA MUCHAcha de color para cocinar y limpiar. No menos de 10 pesos. Teléfono U-2708.

COCINERO CHINO COCINA CRIOlla, española, repostero para casa de familia. Salud 5, altos, tiene referencias. Teléfono M-4503.

SE OFRECE UNA SEÑORA JOVEN española, para cocinera, en casa de estricta moralidad. Siendo corta familia, no le importa hacer otros quehaceres, lava y plancha ropa fina, Tiene las mejores referencias que deseen. Informes: Línea y Ocho, Vedado. Telf. F-6050.

SE OFRECE UNA COCINERA DEL país. Sabe su oficio y duerme en la colocación o fuera. Informes: A-7740.

SE DESEA COLOCAR UNA COCINEra de color, de mediana edad, para matrimonio o corta familia. Cocina de todo y no le importa hacer plaza. Sueldo: no menos de 15 pesos. Telf. M-1913.

SE DESEA COLOCAR UNA ESPAÑOla, para cocinar, muy bien, 20 años de práctica, o para todos los quehaceres de corta familia. Ayuda a la limpieza y sale a los repartos. Informes: San José 52, departamento 8: U-6989 y M-5372.

SE DESEA COLOCAR UNA REAL cocinera, de mediana edad, de color, conociendo la alta cocina española y criolla. No se coloca menos de 15 pesos. Tiene referencias. Informes: San Lázaro 225: U-6753.

SE DESEA COLOCAR UNA MUCHAcha cubana, para cocinar y limpiar a corta familia. No le importa salir al campo. Telf. U-5470.

SE OFRECE UNA COCINERA REpostera color cubana, duerme fuera. Buenas referencias. FO-1927.

DESEA COLOCARSE ESPAÑOLA DE mediana edad para cocinera y limpiar, la otra para criada de mano o de cuartos, va a los repartos tiene referencias. M-2383.

SE OFRECE COCINERA REPOSTEra con buena práctica en el oficio cocina a la española y a la criolla desea casa de moralidad. Informan: A-7176.

SE DESEA COLOCAR UNA SEÑORA española de cocinera, sabe cocinar a la criolla y española, sabe de repostería, es muy limpia. Cuba 99, habitación 15.

DESEA COLOCARSE UNA COCINEra española y en la misma una criada de mano o para habitaciones lleva tiempo en el país. U-7094.

DESEA COLOCARSE UNA ESPAÑOla de mediana edad cocinera y repostera no es salcochadora, tiene las mejores referencias que quieran, no se coloca menos de 20 pesos en persona en Gloria 113, allí está su referencia o si no llame al teléfono M-6565.

SE DESEA COLOCAR UNA JOVEN española para cocinar y limpiar, siendo corta familia, desea casa de moralidad, sueldo 15 a 20 pesos, es formal y trabajador. Telf. X-1289.

SE DESEA COLOCAR UNA JOVEN de color, para cocinar, entiende de repostería; y una señora de color, para cuidar una enferma o anciano. Telf. F16093, Vedado.

SE DESEA COLOCAR UNA COCINEra, criada o lavandera. Informes: Telf. U-2564.

SE DESEA COLOCAR UNA ESPAÑOla, para cocinar, sabe cocinar muy bien, con 20 años de práctica, para todos los quehaceres de corta familia, o ayudar a la limpieza. Sale a las afueras. Zanja 52, departamento 8.

SE OFRECE UNA COCINERA Y REpostera española, es seria y sabe cocinar bien. Tiene referencias y no duerme en el acomodo. No gana menos de 20 pesos: A5-3361.

SE OFRECE UNA MUCHACHA CUbana para cocinar nada más. Sabe sus deberes; tiene buenas referencias. Informan: A-5-5371.

SE DESEA COLOCAR UNA ESPAñola, de cocinera. Sabe hacer dulces y cocina bien, es limpia y trabajadora. Tiene buen carácter y sale a las afueras. Estuvo en buenas casas. Informan: Telf. U-7084.

COCINERO MUY PRACTICO LIMPIO para cualquiera cocina, lo mismo para hacer pastelería y especialiodades para fuente de soda. Garantía de trabajo M-7121.

SE DESEA COLOCAR UNA ESPAñola de mediana edad para servicio de un matrimonio solo o criada de mano, sabe cumplir su obligación y tiene referencias. Telf. X-2080.

SE OFRECE COCINERO ESPAÑOL para casa particular o comercio, cocina a la española y criolla, sabe de repostería, agradable sazón, tiene referencias, es hombre solo, sale al campo. M-5678. Obrapía esquina a Villegas, bodega.

COCINERA INGLESA DE MEDIAna edad parda, se ofrece para casa de familia corta, americana o cubana. Telf. M-1501.

SE DESEA COLOCAR UN JOVEN chino, cocinero, en casa particular Sabe cocinar criolla y americana repostería y pastelería, tiene buenas referencias. Zanja 27. Telf. M-4443. Preguntar por Guillermo.

DESEA COLOCARSE UN JOVEN asiático cocinero y repostero, cocina a la criolla, española y americana. Sueldo no menos de 25 pesos, tiene buenas referencias. Teléfono: F-6078. Llame de 2 a 6.

JOVEN CHINO COCINERO REPOStero con buenas referencias. Sabe cocinar bien y cumplir su obligación, lleva tiempo en el país. Informan: Tenerife 60 T elf. M-4105 Antonio.

SE OFRECEN

119 COCINERAS y COCINEROS

SE DESEA COLOCAR EN CASA particular, un buen maestro cocinero y repostero, joven chino. Cocina a la criolla, española y francesa. muy buena sazón, siempre muy limpio. Tiene recomendaciones. Informan: Telf. F-5416.

SE DESEA COLOCAR UNA COCINEra de color, no le importa hacer pequeña limpieza si es corta familia, o para criada, manejadora o lavar solamente. Tiene referencias. Informes: A-7261.

SE OFRECE UNA JOVEN DEL país, blanca, formal y trabajadora, como criada de comedor, de cuartos, o de mano. Tiene referencias y es presentable: FO-7902.

DESEA COLOCARSE UN COCINERO del interior; buenas referencias; llame al Teléfono F-3643, Vedado.

COCINERO REPOSTERO, ESPAÑOL; 34 años edad, sin pretensiones, desea colocarse en casa particular; sabe hacer plaza, ha estado cuatro años en casa del Dr. Claudio Mendoza; cinco en casa Sr. Pereira; prefiere numerosa familia. Informan: Amistad 120. Teléfono: A-0515.

SE DESEA COLOCAR UNA BUENA cocinera También aceptaría para criada o manejadora. Tiene referencias de las casas que trabajó. Telf. M-3339.

SE OFRECE UNA BUENA COCINEra y repostera. También se coloca por horas. Tiene magníficas referencias y duerme fuera. Informes: Herera, Quinta número 110, esquina a Diez: F-3019 y U-2383.

SE DESEA COLOCAR UNA COCINEra de color, de mediana edad, sabe algo de dulces. Tiene referencias y no duerme en la colocación. Telf. F-2573. Calle Dos número 268.

SE DESEA COLOCAR UNA COCINEra de color; sabe hacer dulces; va a cualquier lugar de la Habana; tiene referencias, no se coloca por menos de 20 pesos. Pregunte por María, Omoa No. 40. Teléfono A-7949.

SE DESEA COLOCAR UN JOVEN chino para jardinero. Informan teléfono FO-2710.

SE OFRECE UNA BUENA COCINEra, seria y formal. En la misma una buena criada, trabajadora y seria, para limpiar o manejar. Buenas referencias. [illegible]-6022.

DESEA COLOCARSE UNA MUCHAcha española para cocinar y limpiar. No se coloca por menos de $15. Teléfono: F-6096.

SE DESEA COLOCAR UNA SEÑOra para cocinar: No hace plaza. Informes en Sol 91. Telf. A-1871

SE OFRCE UN BUEN COCINERO repostero chino cocina criolla, española y americana, tiene muchos años práctica en la cocina con buenas referencias informan llamar por Telf. M-4568.

SE DESEA COLOCAR UNA BUENA cocinera, sabe repostería, puede ayudar algo, tiene referencias. Telf. M-4025.

SE VENDE UN SOLAR EN PATROcinio a media cuadra de lagran avenidaM Mayía Rodríguez, a tres ipesos vara; mide 15.13 de frente por 23.58 de fondo. Informa García Rivera. Teléfonos I-3831 y M-2603.

SE OFRECE UN COCINERO JOven asiático sabe cocinar muy práctico a la criolla, española y americana y repostería, muy limpio. Tiene buenas referencias de casa particular. Informan teléfono U-6805. Por Francisco Liy.

GRAN COCINERO FINO, ASIATICO desea colocarse casa particular, muy práctico criolla, española y francesa; hace dulces variados, limpio y formal, tiene muy buenas re? ferencias. Teléfono M-5053.

SE DESEA COLOCAR UNA SEÑOra inglesa para cocinar, lavar o limpiar para corta familia americana. Telf. FO-3368.

120 MANEJADORAS

SE OFRECE UNA BUENA MANEjadora de color, habla inglés, para manejar un niño, puede viajar. Buenas referencias. Informes al Telf. FO-1042.

123 COSTURERAS y MODISTAS

SE OFRECE MODISTA PARA COser en casa particular 3 días o 4 en la semana, cose bien por figurines. Teléfono I-6281.

SE DESEA COLOCAR UNA JOVEN, para coser, cose por figurín, Tiene referencias de casas donde ha trabajado. Informes: Telf. I-6090.

124 LAVANDERAS

UNA BUENA LAVANDERA SE ofrece lo mismo en su casa que a domicilio, con buenas recomendaciones. Teléf. FO-3417. Remedios.

125 CHOFERES

SE DESEA COLOCAR UN CHOFER español, en casa particular. Tiene referencias. Telf. F-2405.

SE DESEA COLOCAR UN EXPERTO chofer, para casa particular. No le importa ir al campo. Informes: Telf. M-4757.

SE OFRECE UN CHAUFFEUR BLANco experto en toda clase de máquinas, sin pretensiones, con referencias. Informan Telf. M-4202.

SE DESEA COLOCAR UN JOVEN que sabe manejar de chofer o ayudante de camión de almacén o camión de leche, no le importa salir para el campo ni tiene pretensiones. Informan F-2020 o Paseo y 23. Rionda.

SE DESEA COLOCAR UN CHOFER español, con varios años de práctica, en casa particular o de comercio. Telf. F-6573.

SE DESEA COLOCAR UN CHOFER, mecánico en general. Habla inglés y conoce los Estados Unidos. Alfonso. Telf. U-2522, San Lázaro 299, bajos.

DESEA COLOCARSE CHOFFER ESpañol en casa particular, tiene referencias. Telf. M-2405.

SE OFRECE CHAUFFEUR MECANIco con 8 años en una sola casa, con buenas referencias de la misma que he trabajado. U-6933.

SE DESEA COLOCAR UN CHAUFfeur español; tiene buenas referencias. Informan: Aguiar 101, Teléfono M-2226.

SE DESEA COLOCAR CHAUFFEUR español con referencias para casa particular. 2a y 8 Buena Vista Telf. FO-3259 Angel.

SE OFRECE ESPAÑOL MEDIANA edad, ciudadano cubano, 4 oficios, chauffeur, fogonoero, pailero y mecánico. J. Vidal, San Martín No. 17, Habana.

SE OFRECE BUEN CHOFFER MEcánico para reparto mercancías cobrar, vender, o trabajo análogo, sólo en casa de comercio o industria, es ciudadano cubano y puede dar toda clase de garantías. Informes teléfono A-7769.

126 JARDINEROS

EXPERTO EN EL GUSANO DE LA seda para jardinero o criado de mano sin pretensiones se ofrece. Telf A-0515. Silvestre.

DESEA COLOCARSE EN CASA PARticular o finca. Tiene recomendaciones. Telf. A-9814. Karikato.

129 OFICINISTAS

DESEA COLOCARSE UNA JOVEN experta mecanógrafa para oficina o casa comercial, con mucha práctica, corresponsal, sin pretensiones. Tiene buena presencia y referencias. Teléfono M-1959.

SE SOLICITA UN TAQUIGRAFO Y mecanógrafo en español e inglés que tenga experiencia y referencias. Dirigirse al apartado 769.

121 OFERTAS VARIAS

SE OFRECE AMERICANA 40 AÑOS para dar clases de inglés o para institutriz. M-7730.

M.E.C.D. 2016

JULIO 23 DE 1937 — DIARIO DE LA MARINA — EJEMPLAR: 5 CENTAVOS

BRUSCAMENTE, EL FRANCO FRANCES HA DESCENDIDO AL NIVEL MAS BAJO QUE HABIA TENIDO DESDE 1928, COTIZANDOSE A 3.76 CENTAVOS, AYER

DESDE WASHINGTON

PERSPECTIVA INCIERTA

(Especial para el DIARIO DE LA MARINA)

Después de la crónica del 14 del corriente, en la cual me referí a las dificultades con que estaba tropezando el presidente Roosevelt en el Congreso, agravadas por la muerte del senador Robinson, líder de la mayoría democrática e identificado totalmente con el Ejecutivo, la situación se ha puesto más oscura todavía para la Administración.

El presidente Roosevelt dirigió una carta al senador Barkley, candidato a suceder a Robinson en la jefatura de los demócratas en el Senado, que ha tenido consecuencias desagradables. En primer término, el Presidente empleó duros calificativos contra los congresistas de su propio partido que se oponen a la reorganización judicial, lo cual ha causado viva irritación a éstos; en segundo, la carta a Barkley se estimó como un paso a favor de éste en su aspiración a ser líder en el Senado, asunto en el que se estima que Roosevelt debía ser estrictamente neutral, para no ahondar más la ya profunda división democrática en el Congreso, motivada por el plan de reforma del Tribunal Supremo. La opinión de muchos comentaristas imparciales es que la carta ha sido un paso impolítico que ha enconado a los adversarios y ha debilitado la posición de Roosevelt.

No se había desvanecido aún el mal efecto de la carta, cuando el Presidente recibió otro golpe, el más rudo de todos, con la publicación de una carta abierta del gobernador Lehman, de Nueva York, en la cual pide a Wagner, senador del estado, que vote en contra del plan de reforma del Tribunal Supremo. La carta de Lehman, muy ceñida y concisa, ha producido un tremendo efecto. Lehman es un liberal, un leal amigo personal y político del Presidente, y un hombre que cuenta con gran arrastre en la opinión y con una inmensa fuerza electoral en su estado. Su oposición al plan de reforma del Supremo se había hecho conocer al Presidente desde hace varios meses, pero ahora, en el momento crítico en que el debate en el Senado llega a su más alto punto, y en que el Presidente acaba de calificar con la mayor dureza a los opositores a su plan, Lehman sale a la palestra, le pide a Wagner que vote contra el Presidente, califica de peligroso y antiamericano el proyecto de reforma del Supremo y, sobre todo, proporciona a los senadores ofendidos y maltratados por Roosevelt, la satisfacción de un desagravio público.

Como si esto no fuera ya bastante, la prensa de hoy por la mañana publica la noticia de que ocho senadores que no se habían declarado aún, y de cuyos votos dependía la suerte del plan de reforma judicial, se reunieron ayer y tomaron el acuerdo, cumplido inmediatamente, de dirigirse al vicepresidente Garner, rogándole que hiciese saber a Roosevelt que ellos, los mencionados ocho senadores, estaban dispuestos a votar contra el proyecto de ley de reorganización del Supremo, por lo cual le pedían que llegase a un acuerdo con los opositores o que retirase definitivamente el proyecto para no agravar más la situación y no hacer irremediable la división del partido democrático. Desde luego, se estima que con la decisión de estos senadores dudosos, el proyecto de reforma queda definitivamente muerto. Dentro de dos o tres días, quizás, sabremos a qué atenernos.

La cuestión política creada por el asendereado proyecto de reforma, el fracaso de las huelgas metalúrgicas y la pérdida de fuerza en la opinión que ha tenido últimamente John L. Lewis y su C.I.O., acusan, según muchos observadores—de cuya opinión me inclino a participar—que en el país en general, y particularmente en las filas del partido democrático, se está produciendo una reacción de sentido conservador, moderada, pero vasta y profunda. La oposición a la reforma del Tribunal Supremo, triunfante según todos los indicios a pesar de la gigantesca fuerza y la popularidad de Roosevelt, no significa otra cosa sino que los norteamericanos no quieren cambiar su sistema de gobierno, que desean un Poder Judicial totalmente independiente, y que están decididos a conservar la garantía de un alto Tribunal enteramente imparcial y libre, que vele estrictamente por la Constitución, y contenga el espíritu innovador y reformista dentro de los límites fijados por la ley fundamental del Estado, a la sabiduría de la cual atribuyen, con razón o sin ella, la grandeza de este país.

Si el pleito de la reforma judicial se resuelve en breves días, ¿se dedicará el Congreso a legislar rápidamente, como creen algunos, o terminará pronto sus sesiones, según opinan otros? Imposible es predecirlo en el día de hoy. En el primer caso, puede que llegue a haber ley azucarera; en el segundo, desde luego que no la habrá.

Washington, D. C., julio 21, 1937.

LA CRISIS CHINO-NIPONA SE RESOLVERA DIPLOMATICAMENTE

Las tropas chinas se retiran de la zona al Oeste de Peiping, conforme a la tregua concertada con Japón

Las tropas japonesas, oficialmente al menos, se retiran de la vecindad de Lukouchiao, si bien se afirma que chinos y nipones siguen en su puesto esperando lo que haga «el otro»

PEKIN, Julio 22, 1937. (Por Víctor Keen)).—Un destacamento del vigésimo noveno ejército, anteriormente destacado cien millas al sur de Pekín, llegó hoy, evidentemente para prestar guarnición a Pekín, relevando a la trigésima séptima división del vigésimo noveno ejército, que ha estado combatiendo últimamente contra los japoneses en las afueras de Pekín, y es considerada en Tokéo como anti-japonesa.

La trigésima séptima división no se retiró hoy de Pekín, pero el general Sun Cheh Yuan, presidente del Consejo político de Hopei-Chahar, y jefe supremo del vigésimo noveno ejército, prometió ayer a los altos militares nipones, que la división sería retirada.

Este corresponsal visitó hoy todos los frentes en donde se dice que se han retirado la totalida dde los soldados chinos y japoneses, de acuerdo con la decisió nalcanzada anoche y encontró sorprendido que ambas partes están exactamente en las mismas posiciones que han venido ocupando desde la última semana. El acuerdo mutuo de retirada de las tropas, parece ser un divertido juego de «Ud. primero, mi querido amigo», en el cual ni chinos ni nipones desean retirarse mientras la otra parte no lo haga.

Hoy, oficialmente China aseguró, que las fuerzas japonesas se estaban retirando de la vecindad de Lukouchiao; y Tokío, por su parte, declaró solemnemente que las tropas chinas estaban evacuando Wangping. Como dijimos, las fuerzas chinas y las japonesas continúan donde estaban antes del acuerdo de retirarse. Ambas partes aseguran que ahora hay solo inofensivos milicianos chinos en Wangping; pero lo cierto es que dicha aldea está todavía defendida por un regimiento del vigésimo noveno ejército.

En las últimas 24 horas no ha habido choques chino-japoneses. Las barricadas, sacos de arena que fueron erigidas en Pekín el martes, han sido retiradas en su gran mayoría, desde el miércoles; pero fueron vueltas a colocar hoy por la mañana y luego retiradas por la tarde.

Retornando del frente hoy, este corresponsal vió a un soldado del vigésimo noveno ejército con un prisionero que supone sea espía japonés, de Tientsin. El espía, vestido con traje de colie, es acusado de haber dado información a los nipones de los movimientos y posiciones de las tropas chinas. El soldado enseñó al corresponsal una supuesta clave secreta escrita con caracteres chinos en el botón del cuello del preso.

Sesenta japoneses llegaron a Tientsin hoy, desde Kalgán, debido a las órdenes de la cancillería nipona. Anteriormente, 172 soldados japoneses habían evacuado Kalgán por el camino de Jehol y de Manchuria.

Un buque porta-aviones nipón, un acorazado y cinco destructores, llegaron hoy a Tsingtao, puerto en la provincia de Shangtung, en donde hay gran número de residentes japoneses.

Se dice que las autoridades niponas habían pedido permiso a los funcionarios chinos para desembarcar tropas en Tsingtao, hace una semana y cuando se les negó, los japoneses desembarcaron haciendo caso omiso de la negativa. Desde hace una semana, nerviosos los japoneses residentes en Tsingtao, han venido pidiendo el envío de tropas para su protección.

Las tropas chinas se retiran de la zona al Oeste de Peiping

PEIPING, Julio 22. (AP).—Un tren de tropas se alejaba esta noche de Peiping señalando el retorno de la paz a esta región, después de dos semanas del conflicto chino-japonés.

El tren, primero que sale de Peiping por el ferrocarril Peiping-Hankew en quince días, lleva 500 soldados de la trigésima séptima división china que estuvo complicada en los combates con los japoneses desde el 7 de Julio.

Los diplomáticos creen que la salida de este contingente de tropas demuestra que los chinos evitarán la guerra, significa la terminación de esta crisis particular, y es presagio de que el conflicto entrará ahora en una fase diplomática entre las dos capitales de Japón y China.

De la región situada al oeste de Peiping, donde se estuvo combatiendo las dos semanas últimas, se han retirado ambos ejércitos de conformidad con la tregua concertada ayer.

Los chinos que regresan del frente dicen que las tropas chinas se retiran de Wan Pin Hsien y Papaoshan al lado oeste del río Yungting, mientras la mayoría de los japoneses se han trasladado a posiciones situadas a mitad de camino entre las recientes líneas de combate y su base en Fengtai, a cinco millas al sudoeste, dejando tras sí algunos puestos avanzados.

Las tropas de las 132 división entraron en Peiping para hacerse cargo de los deberes de la 37 división, unidad que los japoneses insistieron en que tenía que abandonar esa área.

Yin Ku-Keng, jefe del régimen autónomo de Hopei —estado protegido por los japoneses y formado por los condados nordeste de Hopeh— telegrafió al general Sung Cheh-Yuan, presidente del Consejo semi-autónomo de Hopei-Chahar, y a los demás jefes del norte recomendándoles que abandonen todas las esperanzas de apoyar a Nanking y sigan su ejemplo haciendo del norte de China un estado autónomo.

MANTIENEN RELACIONES NORMALES LOS ESTADOS UNIDOS CON BOLIVIA

WASHINGTON, julio 22. (AP.)—El subsecretario de Estado, Welles, notificó en el día de hoy al ministro de Bolivia, Guachalla, que los Estados Unidos mantendrán las relaciones diplomáticas normales con el régimen que acaba de constituir el coronel Busch.

Tropas de choque del Gobierno del Generalísimo Chiang Kai-Shek, Jefe del Gobierno de Nankin, que según anuncia el Ministerio de la Guerra japonés, avanzan hacia el ferrocarril Peiping-Hankow. A unas doce millas al Oeste de Peiping, soldados chinos y japoneses han estado combatiendo esporádicamente desde el 7 de este mes y han creado un grave conflicto que se teme degenere en una guerra entre las dos naciones orientales.

Considérase que la tregua concertada entre China y el Japón deja sin resolver importantes problemas que continuarán siendo una grave amenaza para la paz

El Gobierno japonés ha suspendido los embarques de tropas y material para China, así como otras medidas y parece que la sensatez se ha impuesto sobre los impulsivos militaristas

TOKIO, julio 22. AP. El Japón y China parecen haber decidido solucionar el conflicto del Norte de China por medios pacíficos mejor que por la guerra.

Tanto las medidas adoptadas aquí como las decretadas por el gobierno de Nanking van encaminadas a la paz.

La agencia Domei informa desde Peiping que el gobierno central de China ha consentido en el arreglo local del conflicto entre los intereses chinos y japoneses.

Tal arreglo ya se ha alcanzado por las autoridades chinas locales y los comandantes militares japoneses, y se asegura que han sido aprobado por el gobierno de Nanking.

Los funcionarios declaran que esto aleja uno de los más peligrosos motivos de fricción entre las dos naciones Creen que servirá para eliminar mucha de la tensión que ha habido en Oriente desde la noche del siete de julio cuando la pequeña guarnición japonesa y las unidades chinas sostuvieron el primer choque cerca del puente de Marco Polo, a diez millas al Oeste de Peiping.

El ministerio de la Guerra japonesa ha dictado órdenes qpe indican la cesación de los preparativos para la guerra.

Las tropas chinas y japonesas están evacuando ya la zona inmediata al conflicto al oeste de Peiping.

Dice la agencia Domei que el gobierno de Nanking ha notificado el general Sung Cheh-Yuan, presidente del consejo político de Hopen-Chahar y comandante del ejército vigésimo nono, que acepta el arreglo que ha hecho con los líders militares japoneses del Norte de China.

Hasta ahora el gobierno de Nanking se había negado a aceptar tal solución, insistiendo en que el conflicto era nacional y que por tanto tenía que resolverse directamente por elgobierno de Tokio y de Nanking. Los japoneses, por otra parte, insistían en que la autoridad china autonoma del Norte tiene facultades para llegar a un acuerdo con ellos.

Los informes japoneses de Nanking dicen que se ha allanado el camino para reanudar las negociaciones directas entre los dos gobiernos nacionales sobre otras cuestiones de más importancia. Indican que los esfuerzos de los diplomáticos extranjeros de Nanking y de sus gobiernos han logrado persuadir a las dos potencias orientales para que busquen la paz.

El jefe del gobierno chino, general Chiang Kai-Shek, presidió una tumultuosa sesión de los líders de Nanking esta mañana y se pronunció por la poltica de «esperar a ver» la cual fué aprobada finalmente por sus colegas.

En los centros autorizados de Tokio se dice que el Ministerio de la guerra ha dictado órdenes suspendiendo indefinidamente las entregas a cuenta de importantes contratos militares, lo que se interpreta como indicación de que el gobierno está convencido que la guerra se ha evitado.

El Ministerio de la Guerra también ha suspendido los embarques de material de guerra al Norte de China.

Los observadores creen que los elementos más sensatos del Japón ha recuperado en gran medida el control de la política imperial y pusieron freno a los planes de los impetuosos militaristas que deseaban realizar nuevos avances en el Norte de China.

Tales elementos están convencidos de que la paz, aún al precio de alguna transacción, es preferible a la guerra, que pondría en peligro la economía y finanzas del imperio.

Sin embargo se admite que la tregua del Norte de China, si llegara a ser efectiva, no será más que una suspensión, de un largo conflicto entre las dos potencias orientales. Graves problemas, de mucha importancia para el Oriente y posiblemente para el mundo, están aún por resolverse y hacen que la tregua no sea otra cosa que un simple aplazmiento de la guerra.

Algunos financieros predicen que la baja seguirá hasta cotizarse a razón de veintinueve por dolar

George Bonnet, Ministro de Finanzas francés, manifestó ayer a los corresponsales, que no debía existir pesimismo alguno en cuanto a la solidez financiera de la Nación

PARIS, julio 22. (AP).—El franco descendió a su cotización más baja desde 1928, a pesar del anuncio hecho por el Gobierno el martes pasado de que se harían grandes economías para este año y el próximo.

La cotización de cierre en la Bolsa fué de 26.86 francos el dolar, o sea a 3.72 centavos el franco, contra 26.58 francos el dolar, o 3.76 centavos el franco, ayer.

Los expertos financieros dicen que la baja de hoy ha sido demasiado ligera para tomarse como indicación de una seria caída, agregando que esperarán a las transacciones de mañana para saber si tiende a mejorar.

Algunos de ellos predicen una baja en zig-zag hasta el nivel de 29 o 30 francos por dolar o de 3.33 centavos el franco.

El difunto primer ministro y ministro de Hacienda, Poincaré, fijó la cotización oficial del ranco a 25.52 por dolar en 1928 después de un período en que llegó a cotizarse a 50 francos por dolar.

Desde entonces el franco ha subido y bajado, y el 30 de junio estuvo al garete buscando su propio nivel.

Quieren inspirar optimismo

PARIS, julio 22. (HT).—Mientras el franco descendió de nuevo a bajo nivel, Georges Bonnet, ministro de Finanzas, dijo a los corresponsales angloamericanos, durante una entrevista esta mañana, que no debía existir pesimismo alguno sobre la situación de las finanzas francesas. Declaró que contemplaba la situación con calma y plena confianza en su habilidad para rehabilitarla.

Bonnet indicó que el presupuesto ordinario de 1937 había sido en realidad equilibrado por la creación de nuevos impuestos, los que traerían ocho mil quinientos cuarenta mil millones de francos de entradas adicionales al Tesoro y cuando en pocos meses presente el presupuesto del próximo año ante la Cámara, se vería que éste no supondrá la creación de nuevos impuestos y sería finalmente nivelado. Bonnet añadió que los decretos económicos de esta semana reducirían los gastos extraordinarios en cerca de quince mil millones de francos, dejando sólo al Estado en necesidad de tomar a préstamo unos diecisiete mil millones el próximo año, cantidad principalmente destinada a los armamentos, en lugar de los cuarenta y siete mil millones de francos calculados originalmente.

Aseguró Bonnet que la cantidad todavía por cubrir sería sólo la obtenida mediante los préstamos.

Luego declaró el ministro de Finanzas que ya se había iniciado el retorno del capital a Francia, lo que mejoraría en breve la posición económica nacional. El balance del Banco de Francia publicado la pasada semana, confirma esto, indicando que las reservas en oro han aumentado.

Los ayudantes de Marconi seguirán la obra iniciada

Estudiarán la adaptación de ondas naturales a la transmisión de mensajes

ROMA, julio 22. (AP.)—La obra de Guillermo Margoni continuó haciendo progresos en el día de hoy mientras las muchedumbres romanas reundían el último tributo de respeto al inventor fallecido.

En cinco laboratorios, los asociados científicos de Marconi, quien falleció el martes a los 63 años de edad, continuaron realizando estudios de acuerdo con las líneas generales que había trazado antes de su muerte.

El marqués Luigi Solari, presidente de la Compañía Marconi, reveló que el lunes pasado, víspera de su muerte, inventor de la telegrafía inalámbrica, había tratado del problema de adaptar ondas producidas naturalmente, como la radiación del Sol, a la trasmisión práctica de mensajes.

Marconi se dió cuenta de que su corazón estaba débil y formuló planes para que sus auxiliares continuasen los trabajos, agregó Solari.

Los laboratorios de Inglaterra e Italia continuarán sus experimentos «siguiendo las líneas generales que dejó Marconi».

Su cadáver se encuentra hoy tendido en la iglesia de Santa María de los Angeles.

El testamento del inventor deja todos sus bienes a la familia.

Marconi tiene un hijo y dos hijas de su primera esposa, la honorable Beatrice O-brian, y una hija de su segunda esposa la Condesa María Cristina Zezzi-Scali.

En Polonia se han hecho preparativos para recibir mañana el cadáver de Marconi que será enterrado en la tumba de la familia, hasta que el gobierno decida el lugar de su eterno descanso.

Esta madrugada salió el cadáver de Marconi de Roma, en un tren especial, para Bolonia

ROMA, julio 23. (Viernes) (AP).—Un tren especial salió en la madrugada de hoy con el cadáver de Guillermo Marconi para Bolonia, pais natal del inventor.

El féretro se depositó en un coche especial que se había utilizado para transportar el cadáver de la Reina Margarita, madre del Rey Víctor Manuel III.

Formaban parte del convoy, además, dos coches llenos de coronas y otros tres en los que partieron los familiares de Marconi.

Los funcionarios del gobierno y una guardia de honor.

Sigue la policía polaca tras de la pista del complot

Estableció la identidad de los terroristas muertos por la bomba que llevaban

VARSOVIA, julio 22. HT. Las autoridades polacas han declarado hoy que se ha logrado al fin establecer la identidad y la filiación política de los terroristas destrozados el domingo por la noche por la bomba por ellos destinada a dar muerte al coronel Adam Koc, líder del partido «Unión Nacional». Se dice que han ocurrido muchos arrestos pero completos detalles de la conspiración no serán hechos públicos hasta que la policía termine sus investigaciones.

Aunque no hay duda que los eletmentos relacionados con el partido nacionalista antisemítico, «han intervenido en el atentado, para dar muerte a Koc, hay también graves sospechas de que un grupo de militares en discordia del régimen de Pilsudsky, opuesto al partido de Koc, fué el autor intelectual del atentado. El régimen de Pilsudski ha venido gobernando a Polonia desde mayo de 1927. Corren insistentes rumores de que entre los numerosos arrestados, figuran oficiales del ejército polaco.

La policía inició sus averiguaciones partiendo desde el punto que sólo unos cuantos militares de alta graduación sabían que el coronel Koc, saldría de su residencia el domingo a las once de la noche para volver a Varsovia, en auto. Los terroristas habían planeado dinamitar el automóvil de Koc cuando saliese de su residencia, pero la bomba que contenía dos libras de dinamita, estalló demasiado pronto. El motivo del atentado sigue todavía en el misterio. Se imagina, sin embargo, que Koc tenía cierto plan en relación con su programa para establecer la unidad nacional, que había sido ya aceptado por el Mariscal Smigly Rydz, pero no del agrado de otros altos militares polacos, los que consideran a Koc como un peligroso liberal.

No es difícil imaginar por qué los nacionalistas antisemitas participaron en el acto terrorista, ya que Koc no es antisemita. Es cierto que el movimiento de Unión Nacional rechazó desde el principio aceptar judíos en su seno pero esa declaración fué hecha por el coronel Kowalewski, jefe del estado mayor de Koc. Nunca se ha podido atribuir a Koc una sola declaración antisemita pero en su empeño de obtener el apoyo del ala derecha oposicionista, para su programa de Unión Nacional, Koc ha tenido que enfrentarse con peticiones de pro-legislación antisemita e implantación de «vigorosa política de exterminio de judíos» en Polonia.

La discusión del plan de división de Palestina, aplazada

Los enemigos de esa medida se hallan satisfechos por la decisión parlamentaria

LONDRES, julio 22. (AP.)—Los enemigos se la propuesta división de la Palestina, se encuentran satisfechos por la decisión del Parlamento de que la Gran Bretaña proceda con toda calma en asunto de tanta importancia.

Los enemigos del plan de la Real comisión británica, dicen que la votación del Parlametno de diferir indefinidamente la discusión del plan, es una señal favorable a los que esperan la revisión del mismo.

El plan irá ahora a la Liga de las Naciones, y mientras tanto los parlamentarios ingleses tendrán la oportunidad de estudiarlo con mayor detenimiento.

William G. A. Ormsby Gore, secretario colonial, pidió la aprobación del plan, sosteniendo que el presente mandato ya no era posible.

Los laboristas contestaron que el plan daría a Italia cierta preponderancia en Palestina y hasta sugiriendo que se dé el mandato a los Estados Unidos o a Francia.

Durante el debate se supo que la declaración de Balfour de 1917 prometiendo a los judíos un nogar nacional en Paletsina, fué redactada por Lord Milner, entonces ministro de la Guerra.

La proposición que hizo el liberal Georfrey Mander para que se entregara el mandato a los Estados Unidos, no se ha tomado en serio en los círculos oficiales.

SE ANUNCIA EN AUSTRIA LA NUEVA LEGISLACION SOBRE EL ORDEN PUBLICO

VIENA, julio 22. (Havas).—Se anuncia que el Consejo de Ministros considerará mañana los términos de la ley de «protección del Estado», que sustituirá al conjunto de disposiciones adoptadas con anterioridad en Austria, sobre el régimen de excepción.

La nueva codificación política se efectúa por ordenes del Gobierno por una comisión que preside el doctor Skubles.

El prefecto de policía de Viena ha anunciado que aunque por el nuevo sistema se mejoran las condiciones generales en favor de un estado de cosas de mayores libertades, se deja bien estipulado el modo de pronunciarse disposiciones de excepción en cuanto las circunstancias lo aconsejen.

HIZO AYER UNA VISITA A SU AUGUSTA MADRE EL REY DE RUMANIA, CAROL

LONDRES, Julio 22. (AP).—El Rey Carol de Rumania, que se halla de incógnito en esta capital, visitó hoy a su augusta madre, en Marlborough House.

El Secretario de Relaciones Exteriores, Anthony Eden, hizo una visita de cortesía al Rey Carol, y el primer ministro Neville Chamberlain, acudió a saludarlo anoche.

Se tiene entendido que el monarca rumano se propone regresar al continente el domingo próximo.

El veto sobre los préstamos agrarios rechazado en E. U.

Es la segunda vez, en esta legislatura que se rechaza un veto de la Presidencia

WASHINGTON, julio 22. (AP.)—El Senado rechazó hoy el veto del del Presidente Roosevelt a la ley que rebaja los intereses a los réstamos agrarios por 71 votos contra 19.

La Cámara de Representantes, que fué la primera que entendió del veto, también lo había rechazado.

Esta es la segunda vez, durante la presente legislatura, que el Congreso rechaza un veto presidencial.

Una coalición de 53 demócratas, 15 republicanos y tres independientes, votó contra el veto. A favor lo hicieron 18 demócratas y un republicano.

Como resultado de la decisión de la Cámara y del Senado, el tipo del 3.1|2 por ciento de interés sobre cerca de 3,000 millones de préstamos agrarios, continuará durante otro año, y será seguido de otro año, al 4 por ciento.

EL GOBIERNO DE SIRIA SE OPONE A LA DIVISION PROYECTADA DE PALESTINA

LONDRES, julio 22. (AP).—Los despachos que se reciben de Damasco, dan cuenta que el gobierno de la Siria, país vecino de Palestina, en el cual dominan los árabes apoya la oposición mahometana a la proposición de la Real comisión británica.

Una nota enviada al Alto Comisario inglés para su traslado a la Liga de las Naciones, dice que el plan inglés «acusa una falta de comprensión de los derechos de los árabes».

Se anuncia que todos los partidos políticos de Siria están contestes en que la aprobación del plan produciría «invencibles» desórdenes en la Palestina.

Nueve parlamentarios del partido del Gobierno yugoeslavo se retiran por inconformidad con el Concordato

A pesar de las pruebas fotográficas que le presentaron de los maltratos inferidos a fieles y Obispos por la Policía, el Gobierno sigue afirmando que eran comunistas

VIENA, julio 22. (HT.)—Anoche ocurrieron nuevas demostraciones en Belgrado contra la proyectada ratificación del Concordato con el Vaticano, a pesar de las extraordinaria vigilancia de los policías armados que llenaban las calles de la capital yugoeslava.

Una gran muchedumbre, compuesta en su mayoría de obreros, se situó anoche frente a la Catedral. Inmediatamente la Policía se lanzó sobre ellos usando sus cachiporras con gran brutalidad. Se hicieron arrestos en masa y más de cien heridos fueron llevados directamente a la cárcel.

Es ya evidente que los más decididos opositores al Concordato son las mujeres serbias, quienes animan a los hombres a resitir al Gobierno. Aunque en todas las demostraciones y protestas figuran preeminentes mujeres, la Policía trata de no molestarlas, arrestando sólo a los hombres. El Gobierno sigue impidiendo por todos los medios que la oposición parlamentaria inicie debate sobre el brutal ataque del lunes contra la procesión de la Iglesia serbia. Cuando el vocero del Gobierno en el Parlamento dijo blandamente que nada había ocurrido ese día, salvo «una pequeña algarada comunista» frente a la Catedral, y que las heridas del obispo de Sabatz se las había causado al resbalar accidentalmente, hiriéndose levemente en la frente al caer al suelo, hubo una tremenda indignación entre los parlamentarios oposicionistas.

Uno de ellos mostró al Parlamento dos grandes ampliaciones fotográficas en las que se veían claramente a los policías cargando sontra el alto clero serbio, con bayonetas y cachiporras, y al obispo bañado en sangre y sin sentido en el suelo.

De muchas partes de la Cámara se oyeren numerosos gritos de «¡Qué vergüenza!» «¡Confiesen la verdad y déjense de cuentos de hadas!» Los diputados gobiernistas se negaron a examinar las fotografías.

Poco después nueve miembros parlamentarios del partido del Gobierno enviaron sus renuncias telegráficas al Premier yugoeslavo Stoyadinovitch, diciendo que se retiraban del partido porque el Concordato con el Vaticano era una evidente violación de la Constitución nacional.

Cuando el Patriarca de la Iglesia Ortodoxa telefoneó al doctor Antitch, ministro de la Real Corte, dandole detallada información de testigos del clero sobre el ataque de la Policía contra la procesión del lunes, el doctor Antitch lo interrumpió diciéndole rudamente: «No nos interesan sus mentiras; ya la Policía nos ha contado la verdad de los hechos», y cortó la comunicación. La noticia de esta actitud del doctor Antitch contra el venerado Patriarca ortodoxo ha causado nueva indignación en los círculos ortodoxos de Belgrado.

Disturbios en Belgrado por el problema religioso

BELGRADO, julio 22. Havas. Durante los desórdenes que se produjeron a la salida de la iglesia de Santa Ana, hubo varios heridos, ninguno de ellos eclesiástico; varios oradores atacaron violentamente al gobierno a causa de su actitud en la cuestión del concordato; todos los templos de la iglesia ortodoxa servia izaron bandera negra, en protesta contra la posibilidad de que se llegue a un acuerdo con Roma, sobre la situación de los clérigos y metropolitanos.

Todos los templos del rito oriental doblan a muerto desde hace tres días. El Santo Sínodo de la Iglesia Autocéfala ha suspendido todas sus funciones y el diputado radical, Margo Rougitch anunció que se opondría con un grupo numeroso de miembros de la Cámara a la aprobación del concordato.

CINCO PERSONAS MUEREN CARBONIZADAS A CAUSA DE UN ACCIDENTE AVIATORIO

LONDRES, julio 22. (AP.)—Cinco personas resultaron muertas esta noche cuando un aeroplano de bombardeo de las reales fuerzas armadas chocó, incendiándose, contra un monte, en Derbyshire.

Todos los ocupantes del aparato murieron carbonizados.

Durante el día de ayer ha estado funcionando la artillería de los nacionalistas al Oeste de Madrid

Los jefes nacionalistas creen que podrán obligar a los rojos a abandonar el saliente que abrieron en sus líneas si consiguen dividir sus fuerzas en el sector de Brunete

MADRID, julio 22. AP. La artillería del gobierno y de los nacionalistas estuvieron bombardeando intensamente las líneas enemigas en el frente del Oeste de Madrid, pero acaso debido al gran número de bajas obtenidas durante una semana, limitaron las acciones de la infantería a lo imprescindible.

De esta manera las dos partes se limitan a bombardear pequeños objetivos sin arriesgarse en una ofensiva en gran escala en la tan disputada área del oeste de Madrid, donde se viene librando desde hace una semana lo que las autoridades militares del gobierno llaman «la batalla de Madrid».

Como resutado de esto no ha habido cambio en el saliente del gobierno.

Las fuerzas nacionalistas concentraron su presión en el sector de Brunete con el propósito de irrumpir entre las líneas del gobierno.

Los comandantes nacionalistas creen que podrán obligar al gobierno a abandonar el saliente si consiguen dividir sus fuerzas en Brunete.

Por otra parte los jefes militares izquierdista tratan de hacer lo posible por llegar hasta Navalcarnero, importante base del sitio de Madrid, y Getafe, más al sudoeste, puesto avanzado de las líneas del asedio.

La colina número 660, al Este de Villanueva de la Cañada ha vuelto a ser escena de fieros combates. Las tropas nacionalistas se apoderaron del cerro ayer en una lucha cuerpo a cuerpo y las tropas del gobierno han realizado varios ataques importantes desde entonces.

En los comunicados oficiales del gobierno se dice que los republicanos volvieron a cargar hoy contra los nacionalistas del monte 660 y que la posición cambió de manos varias veces, habiéndose convertido en la tierra de nadie contra la cual dirigen sus fuegos los cañones de los combatientes.

La infantería nacionalista espera en las trincheras de Quijorna, Brunete y Villanueva de Pardillo, al Norte de la cota 660, mientras su artillería intenta obligar a los rojos a que abandonen sus posisiones.

La artillería del gobierno, que emplea una táctica análoga, trata de destrozar las concentraciones nacionalistas en los tres puntos citados, mientras sus tropas no dan señales de vida.

Ambas partes bombardean las poblaciones enemigas de la retaguardia. Por lo menos 25 personas perdieron la vida en Colmenar Viejo al norte de Madrid, durante un raid aéreo nacionalista y el gobierno dice que su artillería ha bombardeado a Navalcarnero.

Un Obispo Protestante dice que Adolfo Hitler ha sido enviado por Dios a Alemania

OXFORD, Alemania, julio 22. AP. En presencia de los 850 delegados que concurren a la Conferencia Mundial sobre la Iglesia, la Comunidad y el Estado, el obispo metodista alemán, Otto Melle, dijo:

«Dios, en su Divina Providencia, nos ha mandado un jefe que ha acabado de destruir en Alemania el peligro del comunismo, rescatando además a una nación de 67 millones de personas de los abismos de la desesperación, a los cuales fuera arrojada por la guerra, el tratado de Versalles y sus trágicas consecuencias, adalid que nos trajo una nueva fe en nuestra misión y en nuestro porvenir».

El obispo protestó de que se enviase un mensaje a otros obispos, que no opinan como el Fuhrer, a los cuales no se les dieron pasaportes para que vinieran al Congreso.

Rechazados los rojos en el frente de Madrid.

SALAMANCA, julio 22. (Havas).—El cuartel general comunica a las 10 de la noche lo siguiente, en relación con las operaciones militares:

«Ejércitos del Norte: sin novedad.

«Ejércitos del Centro: Las tropas nacionalistas ocuparon al mediodía de hoy en el frente de Teruel el Priego de Guadalaviar y otras posiciones importantes del Sector de Albarracín. Las operaciones con tan buenos resultados emprendidas ayer culminaron hoy con la ocupación de la aldea de Torres. El enemigo sufrió gravísimas pírdidas.

«El ataque rojo sobre Tramacastilla fué rechazado, sufriendo los atacantes bajas gravísimas.

«Frentes de Soria y Avila, sin novedad.

«Frente de Madrid: el conato de ataque sobre la Cuesta de la Reina fué rechazado por nuestras tropas con gran energía.

«Ejércitos del sur: ligeras escaramuzas.

LAS TROPAS MEXICANAS MATARON A 4 BANDIDOS E HIRIERON A DIECISIETE

PUEBLA, México, julio 22. AP.—Las tropas que manda el coronel Manuel Salazar dieron hoy muerte a cuatro bandidos e hirieron a otros dieciséis en un tiroteo que se registró en los alrededores de esta ciudad.

ACTUALIDAD INTERNACIONAL

El Japón, en sus actos, esta siguiendo una conducta metódica de penetración sistemática. Sus estadistas dicen que no desean que China les pertenezca por una Eternidad. Les basta que caiga en sus manos por una generación, por el período de una de las dinastías chinas, espacio de tiempo en que entonces predominen en el mundo otras maneras de examinar las cosas y de la Historia. Frente a esta actuación, China se ha estado preparando, con la vista fija en el conquistador; toda su política es, pues, alrededor de la próxima guerra; los chinos tienen el convencimiento de que los nipones no harán la guerra ni a los Estados Unidos ni al Imperio comunista; saben que la guerra más posible que el Japón tiene pendiente es con China.

Lentamente, los japoneses ven que las potencias europeas se van debilitando en el extremo más oriental de Asia, y que ellos habrán de recoger su herencia; es el rival de los blancos, y como tal, no les basta conservar sus privilegios, sino acumular a ellos los ajenos, desplazar definitivamente a los blancos de China.

La primera consecuencia de esto ha sido el que China meditara en los resultados que para ella podría el entregarse a los sistemas pacifistas de la democracia occidental; en un momento dado, creyó que podía hacer política menuda, con principios exóticos y combatir en guerra civil; la agresividad japonesa ha obligado a la nación a despertar de su sueño y ahora se ha buscado apoyo en la resistencia, en la preparación militar, como medio para escapar de la tutela del Sol Naciente. El generalísimo Chiang Kai Shek, en un manifiesto dirigido al pueblo chino el 20 de febrero de 1935, anunciaba que había iniciado un movimiento de reforma de las costumbres y de la psicología nacional, apellidado «movimiento de la Nueva Vida», cuyo propósito es reintegrarse a las enseñanzas dinámicas de Confucio, que son, precisamente, las que ha empleado para exaltar su moral las agrupaciones más violentas y agresivas del Japón. Según el generalísimo, el fin de ese programa no es otro sino militarizar a China, perfeccionar las artes nacionales y acrecentar la capacidad de producción del país.

Cuando el programa fué lanzado, los que contemplan con ojos simplistas las cosas protestaron de que el adalid chino tomase esos rumbos, que, sin más demora, calificaron de «fascistas». Sin embargo, en el fondo, la campaña que se iniciaba no tenía más propósito sino glorificar a Confucio. Por eso, se declaró día de fiesta nacional el 27 de agosto, en que se conmemora la fecha del nacimiento del gran educador, y se expresa así también que la nación, para engrandecerse, deberá regresar a los principios y tradiciones del filósofo de Shantung.

En una entrevista concedida a los periódicos chinos, Chiang Kai Shek decía que se proponía el desarrollo de las empresas de cooperación, el mayor auge de la instrucción pública y la educación de las masas, con el fin de organizarlas eficazmente.

Los ocho mandamientos del programa son los siguientes:

(1) Libertar a China de los abusos del pasado y fundar un nuevo Imperio.

(2) Asegurar el cumplimiento de las más graves responsabilidades en provecho de la regeneración nacional.

(3) Obedecer a las órdenes, ser fieles, honrados y púdicos.

(4) Habrase de vestir con modestia, ser limpios y ordenados respecto a la habitación y la pitanza.

(5) Aceptar voluntariamente los mayores sacrificios.

(6) Vivir una existencia inmaculada.

(7) Obrar rápida y valerosamente.

(8) Obrar siempre de acuerdo con lo que se prometa, y cumplir lo que se ha prometido, obrar también.

El movimiento se ha extendido. Del mismo modo que Hitler ha impuesto en Alemania la «Gleichschaltung» o emparajamiento de las conciencias, en China, Chiang Kai Shek prepara los ánimos de la nación para la lucha que se avecina, que no puede de ser con más nadie sino con el Japón.

* * *

La situación del Extremo Oriente tiene que preocupar, por razones económicas, más a la Gran Bretaña que a ningún otro país occidental, sin excluir quizás, los Estados Unidos, si consideramos las inversiones que en la República asiática poseen. En efecto, en 1931, las inversiones extranjeras en China se dividían del siguiente modo:

Gran Bretaña	$ 1,189.200[illegible]
Japón	» 1,136.900[illegible]
Francia	» 192.000[illegible]
Estados Unidos . . .	» 196.800[illegible]

Como se ve, la Gran Bretaña supera las inversiones del Japón solamente en un 1½ por ciento; de ahí que la lucha que ahora se libra es, en cierto modo, contra la Gran Bretaña.

Los japoneses han estado practicando en el país la política del dumping y del contrabando, y han permitido, a través de las fronteras del norte, enormes cantidades de mercancías, con lo cual prácticamente se ha producido la bancarrota del país, desapareciendo la llamada política de «puerta abierta», que, con lo que hace ahora militarmente, acabará por ser arruinada en sus más leves trazos. El Japón conquistando la hegemonía política tratar de ganar también la dominación económica del Norte.

Gran parte de los llamados «intereses extranjeros» radicados en China, proceden de los tratados del 7 de septiembre de 1901, que pusieron término a la rebelión de la Sociedad Secreta de los Boxeadores; es probable que en el curso de toda la Historia no se haya impuesto jamás una humillación a un pueblo como la que se hizo padecer a China. La indemnización fijada por la Gran Bretaña, Francia, el Japón, los Estados Unidos, Alemania y Rusia, por una campaña que duró poco más de un mes y en que intervinieron en total unos 20 mil hombres, fué de 450 millones de taels, o sea, 1,500 millones de francos a la par, o 90 millones de dólares, además de condiciones draconianas que son el origen de los «derechos» que hoy reclama el Japón.

Consecuencia de aquella humillación fué el movimiento republicano de Sun Yat Sen; del mismo modo que la conquista de la Manchuria y los recientes desmanes del Japón han sido la fuerza que ha hecho convertir en una verdadera conflagración el evangelio de Confucio, contenido en forma sinóptica, en los principios de la «Nueva Vida».

J. L. M.

M.E.C.D. 2016

SUPLEMENTO DIARIO EN ROTOGRABADO

DIARIO DE LA MARINA

ACTUALIDAD NACIONAL E INTERNACIONAL

LA HABANA, VIERNES, 23 DE JULIO DE 1937

HEMEROTECA NACIONAL

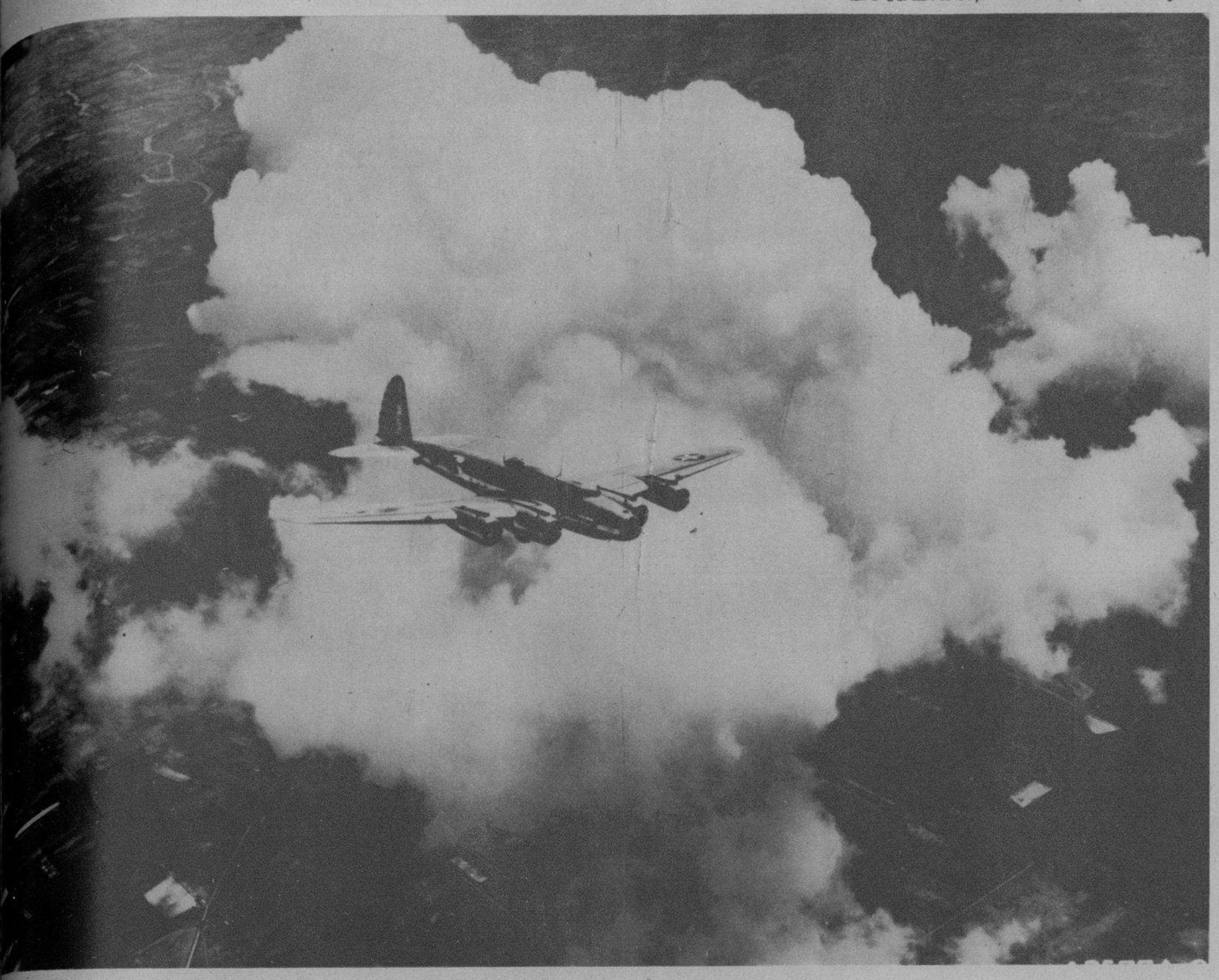

LA FORTALEZA aérea—un majestuoso bombardeador de cuatro motores, de las fuerzas aéreas de los Estados Unidos—pasa sobre Dayton (Ohio), a 13.000 pies de altura, confundiéndose con las nubes. El gigantesco monoplano está propulsado por cuatro motores Pratt Whitney "Hornet" de 1.000 caballos. Lleva cuatro ametralladoras, una en la "nariz", otra detrás, otra en el fuselaje y otra en el centro (Foto Wide)

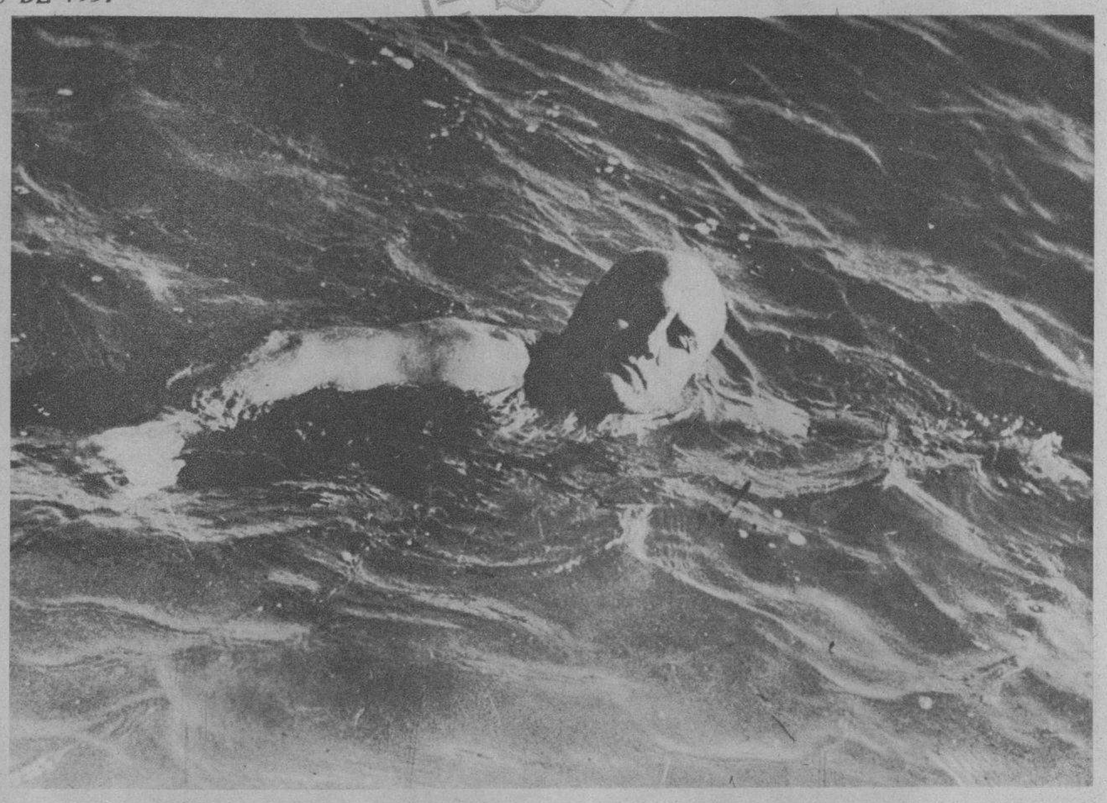

MUSSOLINI pasa sus vacaciones veraniegas en Riccione, donde le fué hecha, recientemente, esta foto. Con su pasión por el motorismo, la natación forma otra de sus aficiones (Foto Wide)

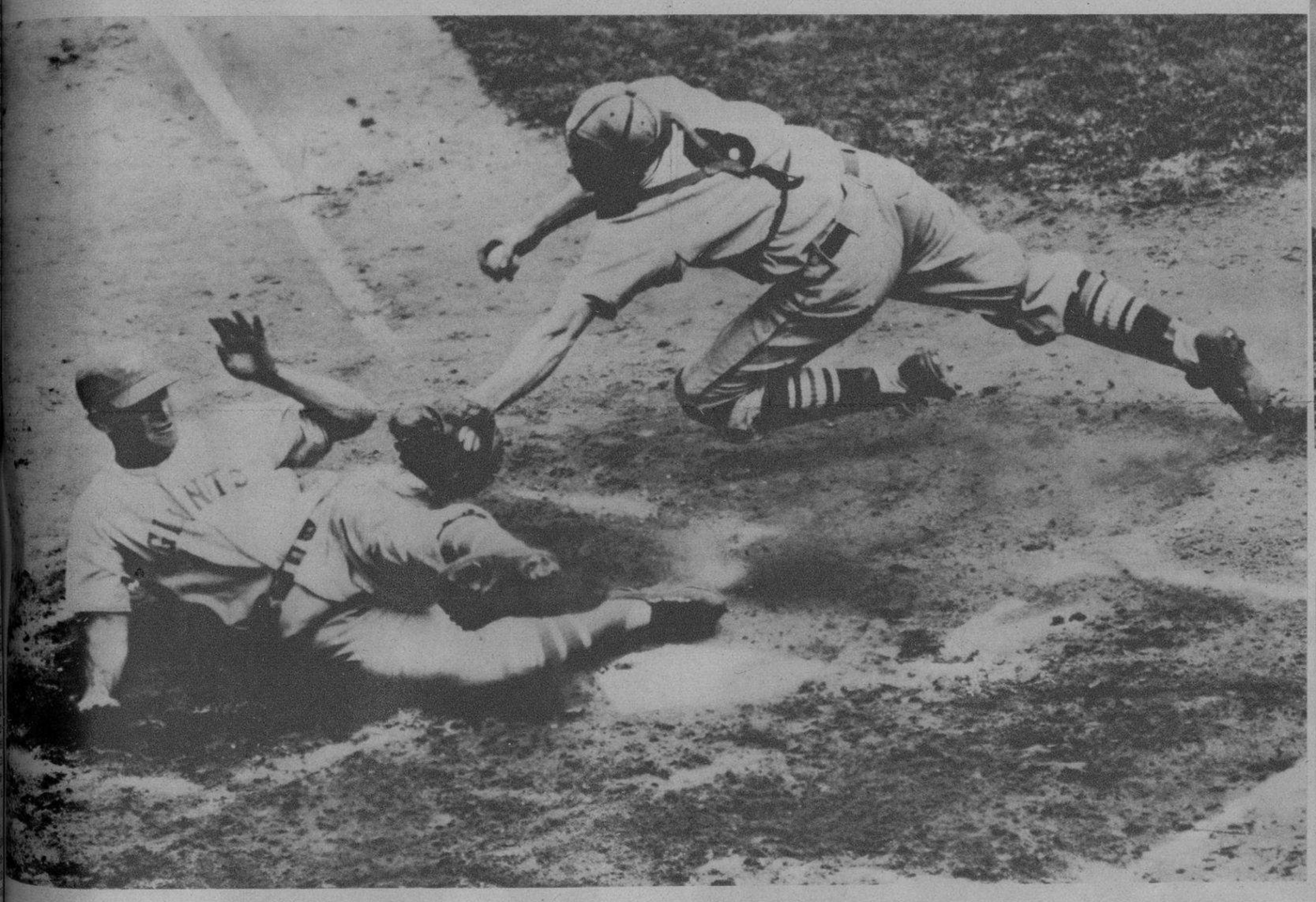

MELVIN OTT, outfielder de los Gigantes, llegando fácilmente a home, tras de huirle admirablemente bien al toque de Marvin Owen, en uno de los últimos juegos de la serie New York-San Luis (Foto Wide)

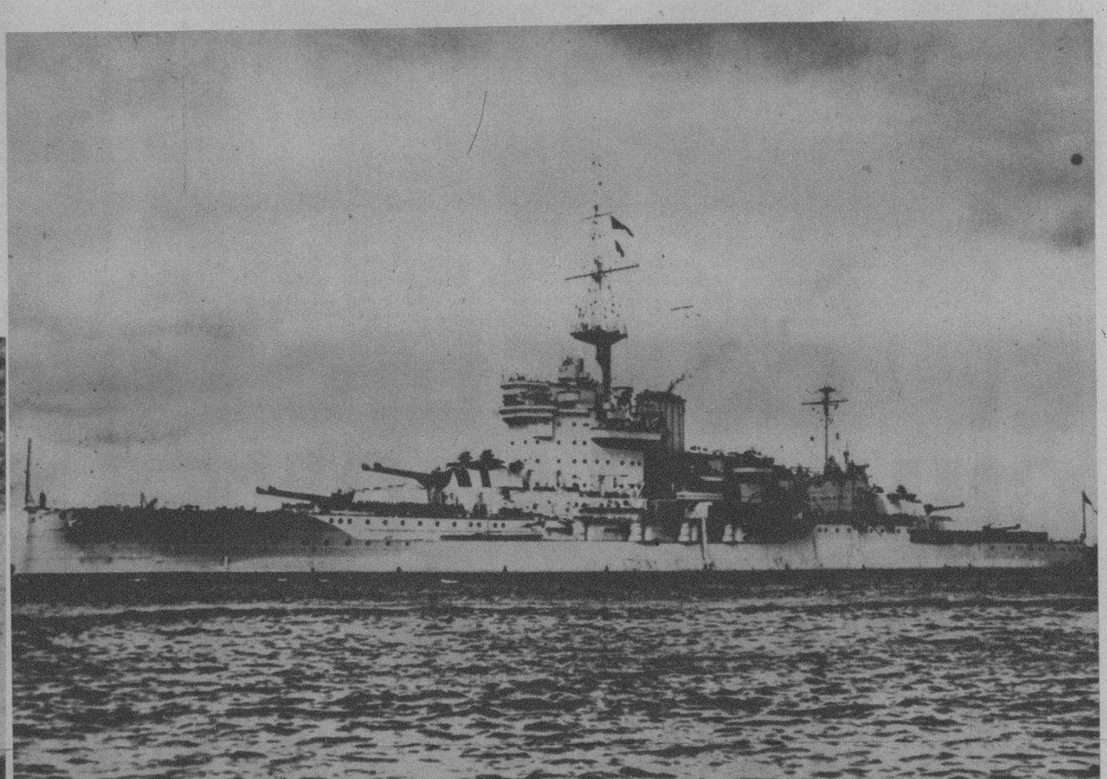

EL PODEROSO acorazado británico "Warspite", que acaba de ser reconstruído totalmente en Portsmouth (Hampshire, Inglaterra). La reconstrucción ha costado dos millones de libras esterlinas, exactamente la mitad del costo de su construcción. Aquí se le ve cuando acababa de ser inspeccionado por las autoridades navales, a la salida del puerto (Foto Wide)

EL INTREPIDO Goudi, campeón junior de diving, de Cuba, llevando a cabo unas maravillosas inmersiones en el balneario de La Concha (Playa de Marianao), ante un grupo de compañeros. En una foto, Goudi fué captado en el aire, en un estupendo "clavado"; y en la otra: el instante del lanzamiento (Fotos D. M.)

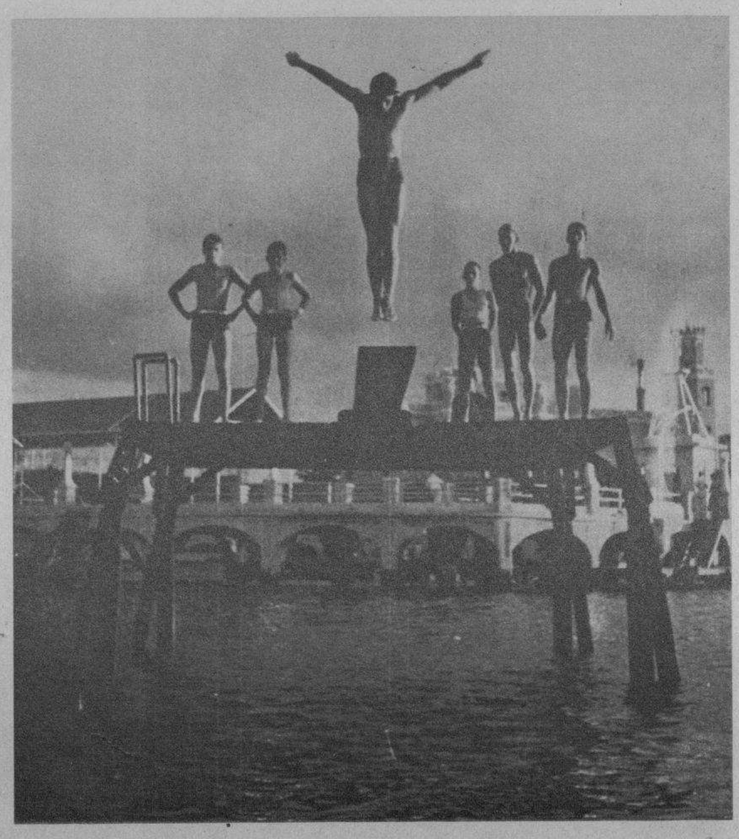

DESPUES de la luna de miel, pasada felizmente en Honolulu, Mary Pickford y su esposo Charles "Buddy" Rogers regresaron a los Estados Unidos hace unos días. Aquí están descendiendo del Clipper Filipinas, en Alameda, California (Foto Wide)

M.E.C.D. 2016

EN EL AREA de Peiping, donde el ejército 29 de Ruta ha sostenido algunos encuentros con los japoneses, fué captada esta foto—la primera tomada en el mismo lugar de los encuentros—, donde puede verse que las tropas chinas han procedido ya a fortificarse (Foto Wide)

EL CONFLICTO CHINO=JAPONES

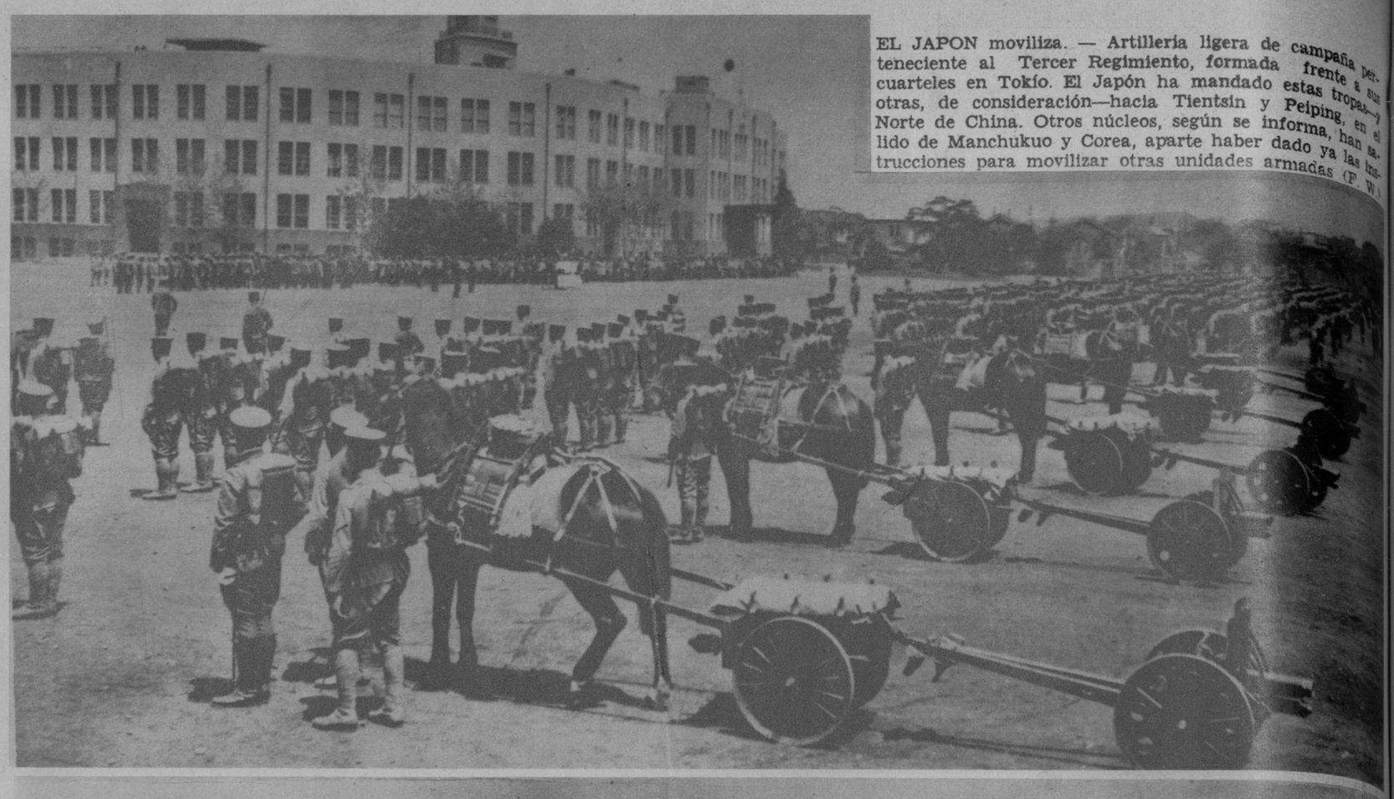

EL JAPON moviliza. — Artillería ligera de campaña perteneciente al Tercer Regimiento, formada frente a sus cuarteles en Tokío. El Japón ha mandado estas tropas—y otras, de consideración—hacia Tientsin y Peiping, en el Norte de China. Otros núcleos, según se informa, han salido de Manchukuo y Corea, aparte haber dado ya las instrucciones para movilizar otras unidades armadas (F. W.)

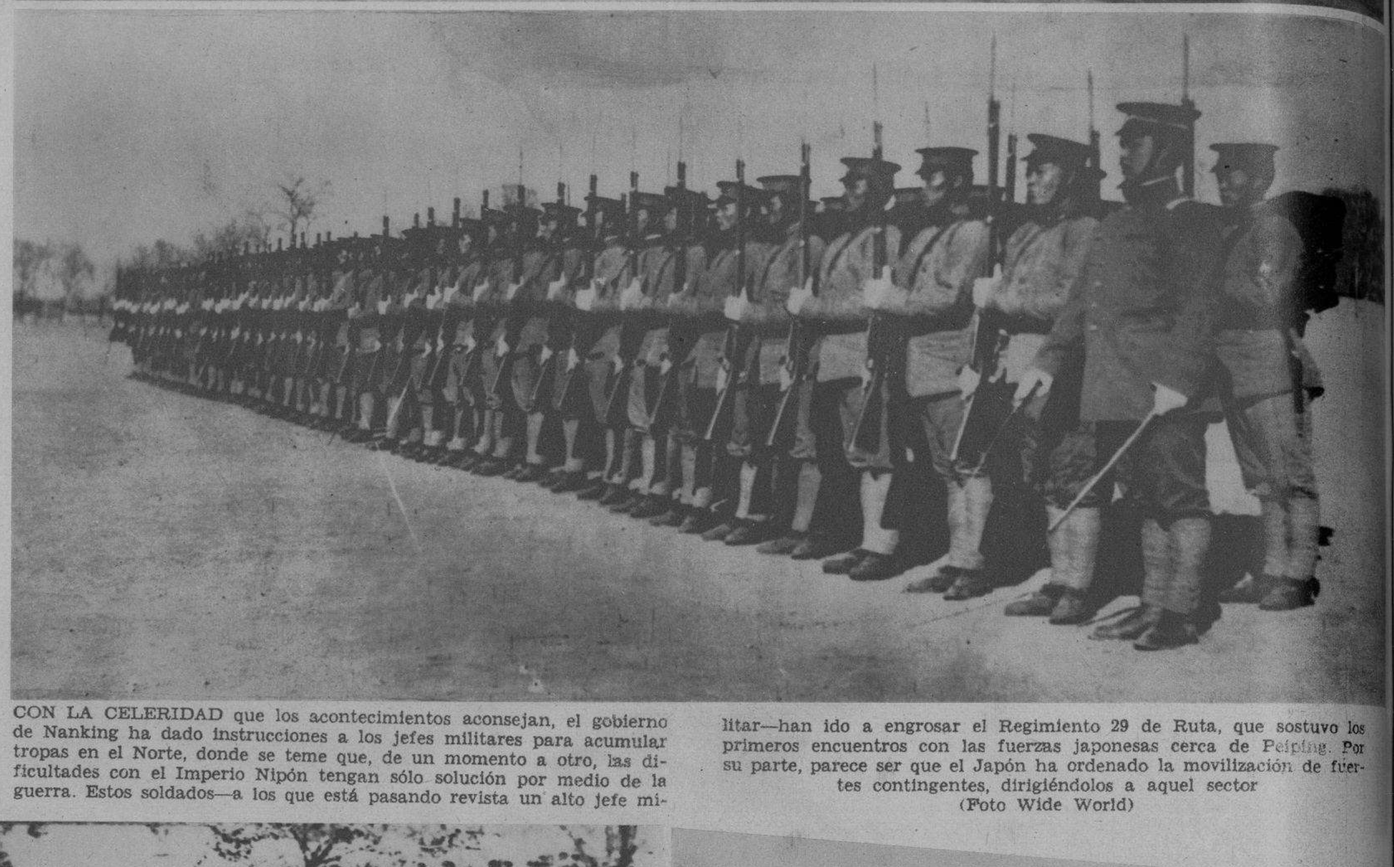

CON LA CELERIDAD que los acontecimientos aconsejan, el gobierno de Nanking ha dado instrucciones a los jefes militares para acumular tropas en el Norte, donde se teme que, de un momento a otro, las dificultades con el Imperio Nipón tengan sólo solución por medio de la guerra. Estos soldados—a los que está pasando revista un alto jefe militar—han ido a engrosar el Regimiento 29 de Ruta, que sostuvo los primeros encuentros con las fuerzas japonesas cerca de Peiping. Por su parte, parece ser que el Japón ha ordenado la movilización de fuertes contingentes, dirigiéndolos a aquel sector (Foto Wide World)

EL GENERAL Tsai Ting-Kai, antiguo jefe del décimonono ejército de ruta, que se batió con los japoneses en Shanghai en 1932, y que estaba ahora en Manila (Filipinas), ha declarado que volverá a su país poniéndose a las órdenes del gobierno de Nanking para combatir a los japoneses (Foto Wide)

NUEVOS RECLUTAS chinos, que han sido incorporados recientemente a las unidades armadas, en Nanking, y que han sido enviados precipitadamente al Norte de China, para apoyar al Ejército 29 de Ruta, que tuvo los primeros encuentros hace pocos días (Foto Wide)

SOLDADOS CHINOS, manejando una moderna ametralladora antiaérea. Altos voceros de la cancillería de Nanking, manifestaron el pasado 15 de julio, que el gobierno central ordenó ya los refuerzos necesarios para el Ejército 29 de Ruta, que sostuvo algunos encuentros con los japoneses en Peiping. Mientras, el Japón ha tomado sus medidas para proceder a una vasta movilización (Foto Wide)

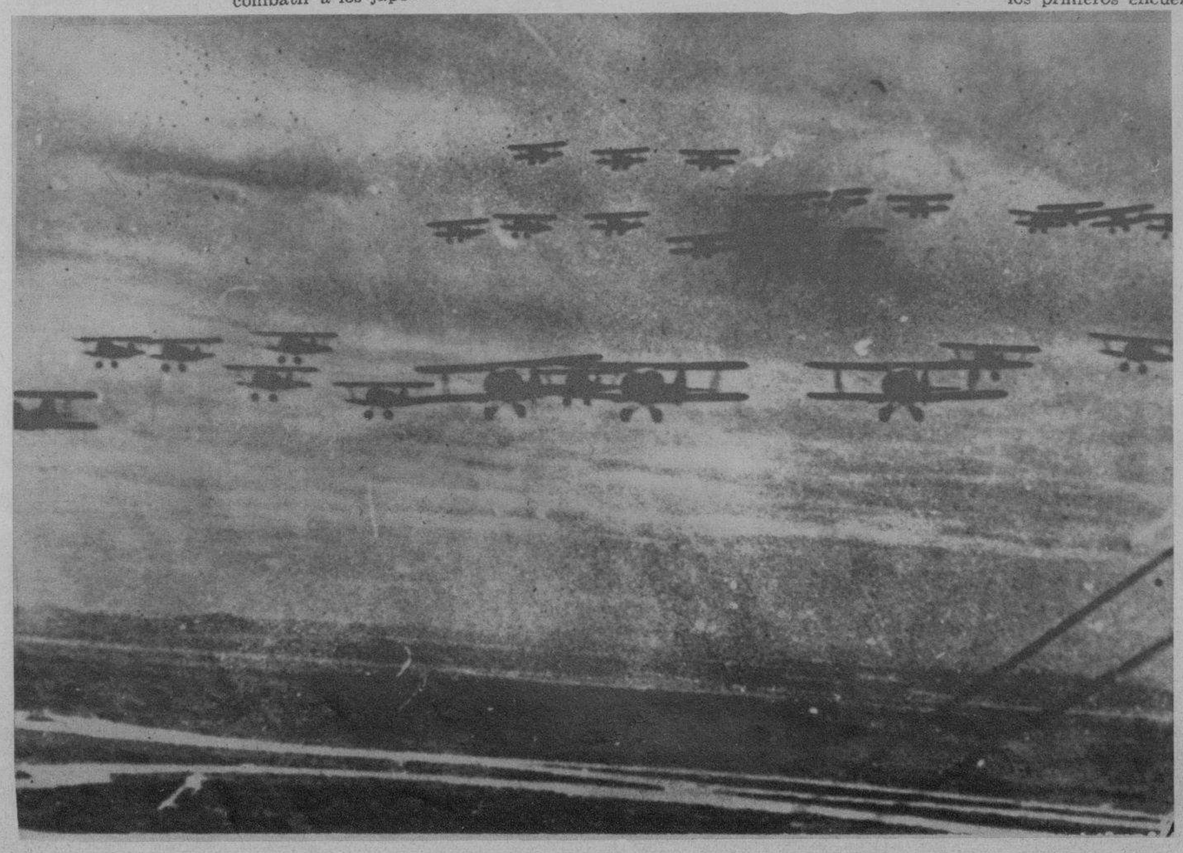

PARTE de una formación de cuatrocientos aviones chinos, que desfilaron hace poco, durante una demostración, sobre Nanking. Ahora muchos de estos aparatos han sido enviados al Norte de China, donde se esperan de un momento a otro graves acontecimientos bélicos (Foto Wide)

EL EMPERADOR revista sus tropas. Esta es la más reciente foto del Emperador Hirohito, captada cuando revistaba, hace días, las fuerzas armadas de guarnición en Tokio, que han salido ya hacia el área de Peiping, en el Norte de China. Según órdenes cursadas el pasado 15 de julio, China ha mandado, urgentemente, la salida de fuertes núcleos para hacer frente a los japoneses. La efervescencia china, en estos momentos, se manifiesta unánime frente al Japón (F. Wide)

M.E.C.D. 2016

MODAS

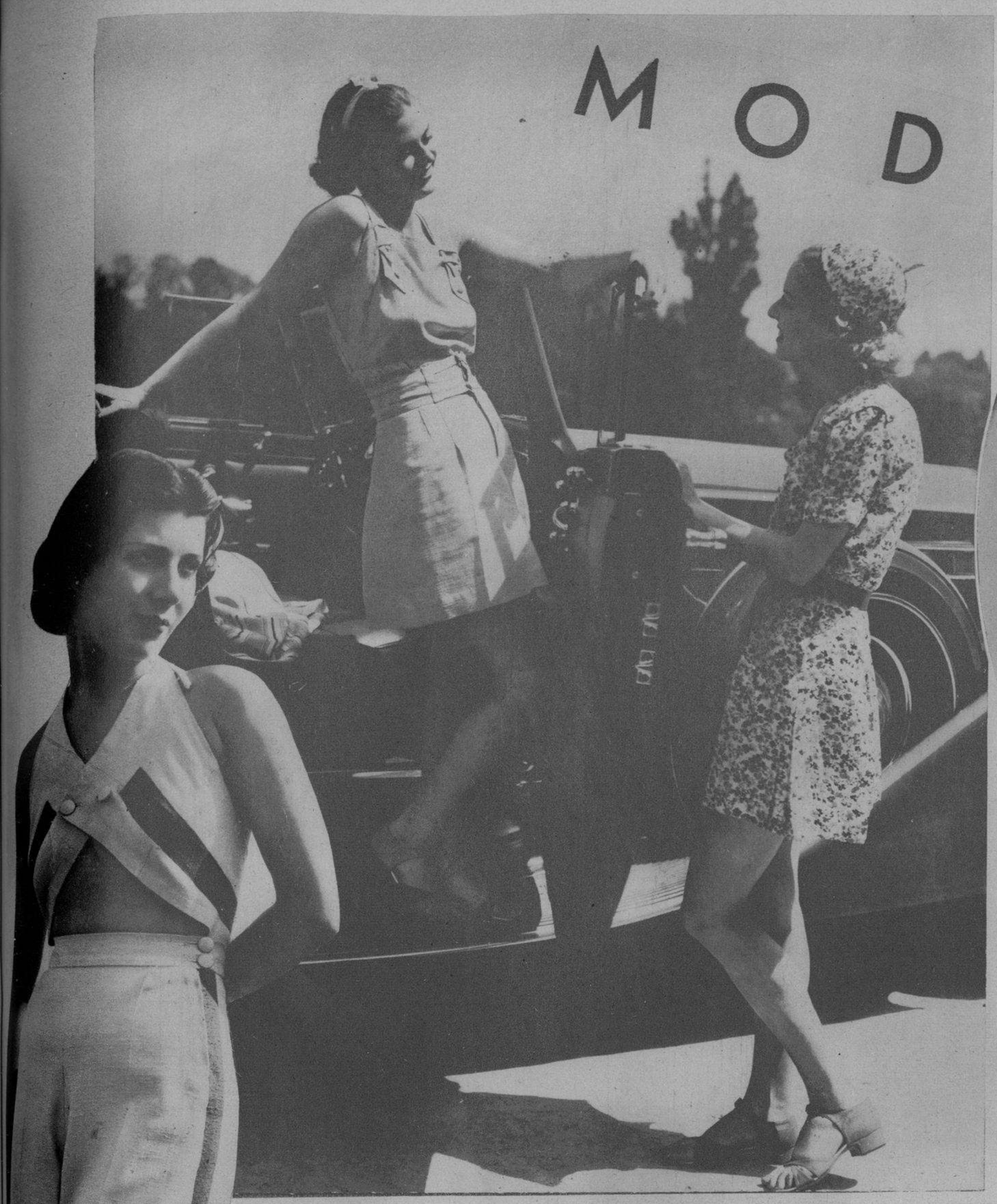

NUEVO modelo de sombrero de verano interpretado en paja roja adornado con el velo negro. El vestido es gris con óvalos blancos y las joyas son de oro combinadas con rubíes

CARTAS DE PARIS

LES PLAGES FLEURIES

Por Mme. Andrée BIZET

Os escribo, queridas lectoras de la Habana, desde la Costa Azul. Esta Costa Azul que un poeta vuestro (Rubén Darío), usando la lengua francesa para expresarse, considera-ba como "le paradis oú l'étoile est plus blanche, le ciel es plus bleu et le sable est plus d'or".

Teniendo por fondo ese cielo azul, esa arena de oro y esas estrellas blancas del poeta, nuestras elegantes muestran los últimos caprichos de la moda. Aquí en Cannes, o en Jean-les-Pins, o en Nice, o en Saint-Raphael, o en Saint-Tropez, o en el litoral que se extiende entre Cassis y el Lavandou, las grandes casas creatrices de la Moda de París man-tienen sus sucursales... para el ser-vicio de su misma clientela pari-siense.

Colores unidos o matrimoniados los unos con los otros, siempre usando los tonos firmes; pyjamas por mi-llares; robes de casino o de playa por millones; shorts de toda clase, hasta convertir nuestra Riviera en una sucursal del País de la Fanta-sía Soleada, Cromática y Feliz.

Patou y Jacques Heim han hecho prodigios de fantasía delicada.

El modelo que os presenta, a la izquierda, la fotografía número 1, salido de los talleres mediterráneos de Heim, ha causado cierta sensa-ción, pues ha sido utilizado por dis-tinguidas damas de la aristocracia más estricta: está confeccionado en tela gruesa color blanco rayada de azul intenso. No es pyjama, ni short, ni robe: es una mezcla de todo eso, que deja al aire los brazos, la es-palda y parte del vientre.

Patou es el autor de los dos mo-delos que os presenta, a la derecha, la fotografía número 2. Sirven al mismo tiempo para la playa, para la campiña y para hacer automóvil a lo largo de las carreteras. El de la izquierda es un short confeccionado en "rayonne" impreso de azul y rosa sobre fondo blanco. Un cinturón ro-jo y una "calotte". El número dos os muestra otro short, cortado éste en tela azul de cielo, azul lavado, azul de primitivo italiano.

Cuatro mil, cinco mil shorts como esos, paseándose en nuestra playa de Cannes, os darán la idea de lo que son nuestras "arenas de oro sobre el fondo azul", que decía vuestro poeta. Las playas floridas tienen una mueca gentil de burla contra las preocupaciones de la política. Nues-tra Riviera ha encontrado los esplen-dores, la opulencia y el chic de la Riviera anterior a la guerra!

Por M. R. DE FONTANILLS

ESMALTE DE LA MAS ALTA CALIDAD
EN COLORES DE MODA
NO MAS UÑAS MANCHADAS NI PARTIDAS

PARA EL próximo otoño la moda presen-ta vestidos como este en materiales dobles, adornados con profusión de flores. El mo-delo es de terciopelo negro con las mangas cubiertas de gardenias blancas

JEAN Parker, la graciosa artista de la pantalla, nos muestra un vestido de cretona floreada propio para la playa, que se acompaña con una chaquetica corta en forma de bolero

ELEGANTE vestido de encaje negro en una forma romántica de ancha falda colocado sobre satín negro. En la cintura lleva una banda de satín negra en forma de corselete y como adorno lleva en la falda tres flores grandes de chiffon rojo

HENRY Kahn, el gran decorador francés, nos muestra un juego de comedor elegantísimo de líneas modernas que responden a un diseño de verdadero gusto. Es-te modelo ha sido in-terpretado en Cuba, con maderas del país por la gran mueblería LA MODA, de Galiano y Neptuno

M.E.C.D. 2016

Felicítese usted
DE SER UNA
MUJER Moderna

La ciencia ha hecho mucho por eliminar los riesgos que trae consigo el problema de la higiene femenina. En otra época, sólo se empleaban microbicidas tan peligrosos como el ácido fénico, el bicloruro de mercurio, etc. Pero, en la actualidad, toda mujer puede usar ZONITE, con la certidumbre de que el tratamiento es *absolutamente inofensivo* e *inmediatamente eficaz*. Siga usted el ejemplo de millares de damas cautas y exigentes. Use Zonite para la Higiene Femenina y como desodorante de rápida acción.

Use ZONITE para sanar más pronto garganta irritada, infecciones de la nariz, resfriados y para cicatrizar más pronto cortaduras, heridas, contusiones, quemaduras, picaduras y los efectos de plantas venenosas.

7ZS-20

Zonite
el Antiséptico Seguro e Inofensivo

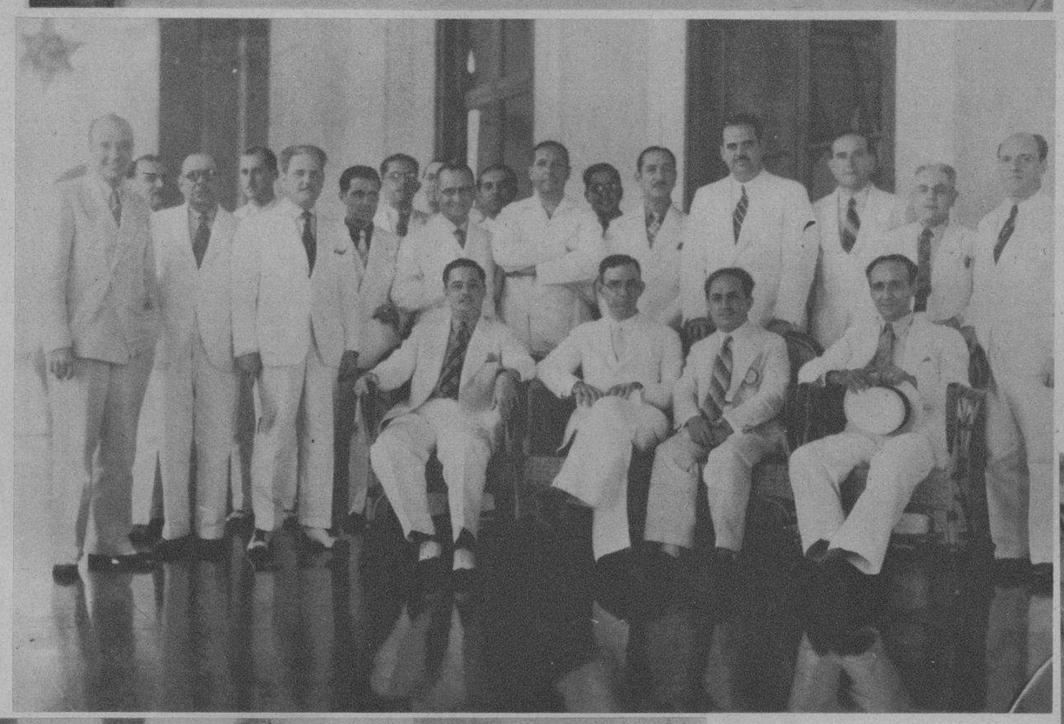

EL CLUB Rotario, en su sesión de ayer, trató sobre el clandestinaje y la competencia desleal en el comercio, reuniendo a un nutrido grupo de sus miembros. En una foto: el doctor Pérez Cubillas, Presidente del Club; el Sr. Enrique Fontova, alto funcionario de la Sec. de Comercio; el Sr. José C. Vior, Tesorero; los doctores Gárate, Morán, Odio, Paco Gómez, Bonich, Barrie, Fernández y otros. EN LA OTRA FOTO: el señor Ricardo Ribón, Presidente de la Asociación Nacional de Detallistas de Tejidos, Sedería y Joyería, que trató sobre el tema aludido (Fotos D. M.)

CONCURRENTES a la gran asamblea Pro Plan Trienal, celebrada, con el mayor entusiasmo, en la sociedad Unión Club, de Coliseo. La asamblea, que fué presidida por el señor Marcelino Díaz, constituyó un magnífico éxito para sus organizadores (Foto D. M.)

LAS SEÑORITAS Phyllis Barton, de la Panama Rail Road Co., de New York, y Mae M. Welch, de la West India Steamship Co., que días pasados visitaron la Habana en viaje de vacaciones, quedando encantadas de las bellezas de nuestra capital (Foto D. M.)

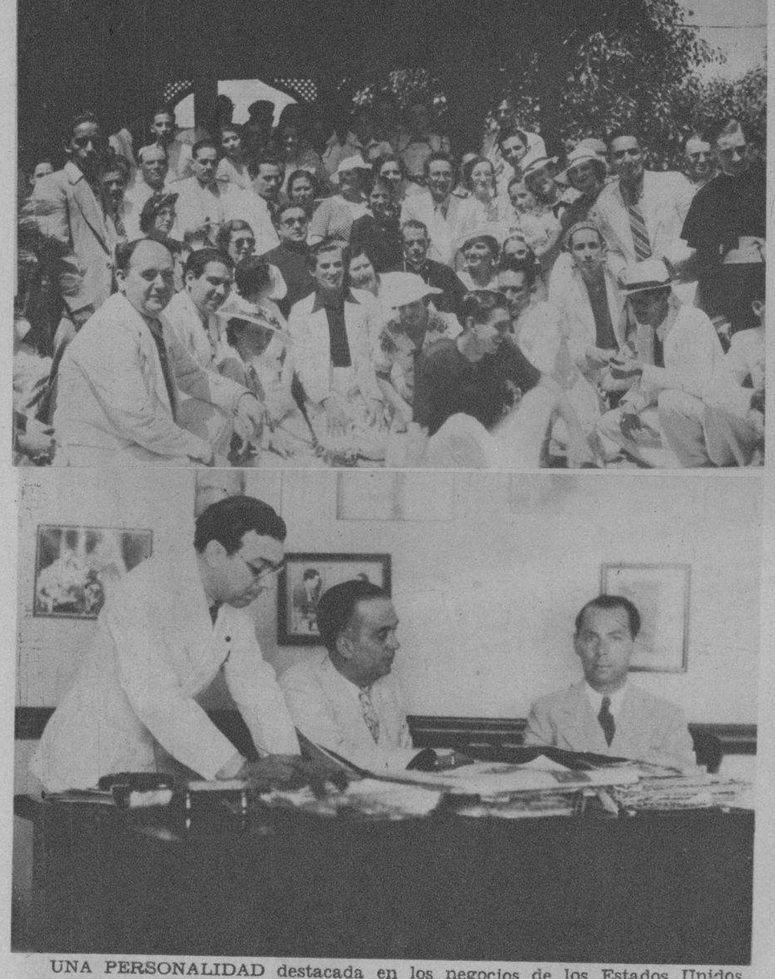

UNA PERSONALIDAD destacada en los negocios de los Estados Unidos, Mr. Herbert Lichter—gerente de la importante firma Furniture Merchand, de Charleroi, Estado de Pennsylvania—, visitó ayer nuestra redacción, departiendo amistosamente con nuestros compañeros Ignacio Rivero, director de la Sección del Rotograbado, y Morán. El señor Lichter pasará unos días en la Habana; y en su visita de ayer fué objeto de las más delicadas atenciones por parte del señor Rivero (Foto D. M.)

REUNION celebrada en el Club de Alistados del Cuartel del Ejército, en Cienfuegos, presidida por el capitán Teodoro Fabián Martínez, en la que se acordó la construcción del edificio para los talleres, haciéndose importantes donaciones (Foto D. M.)

EL TEAM de base ball del Cienfuegos Stany Sport Club, que tiene grandes probabilidades de discutir la serie co-criolla con el team de la Unión que resulte Campeón de ese circuíto, para lo cual se gestiona que el Presidente Laredo Bru done una copa (Foto D. M.)

"DANDY"
"BELWARP"
"PETRONIO"
"FAVORITA"
"DERBY"

AVISO -

LOS ALMACENES DE PAÑOS NO ABRIRAN SUS PUERTAS LOS SABADOS POR LA TARDE DURANTE EL VERANO

MURALLA 70 - Sobrinos de NAZABAL

UNA PESCADORA entusiasta, Miss Bunny Powell, que ganó el primer premio en el muelle Gardner, de Brigantine Beach (New Jersey). La señorita Powell es una figura en aquella playa, esta temporada (F. Wide)

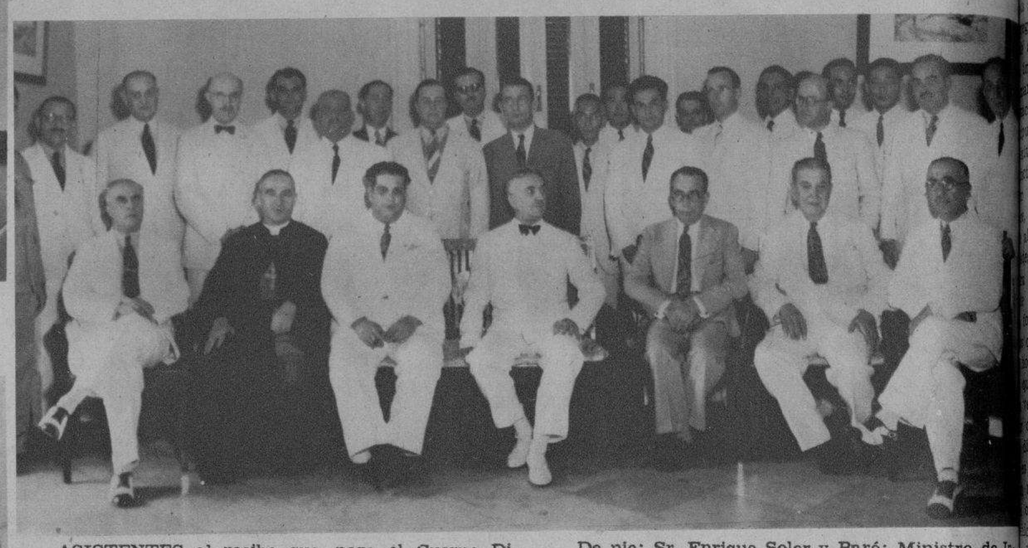

ASISTENTES al recibo que, para el Cuerpo Diplomático, tuvo el Ministro de Francia el día de la fiesta nacional francesa. Aparecen, sentados: Excmo. Sr. Ministro de Italia; Monseñor J. Caruana, Nuncio Apostólico; Sr. Secretario de Estado; Ministro de Francia; Embajador de México; Ministro de Venezuela; Ministro del Ecuador. De pie: Sr. Enrique Soler y Baró; Ministro de Inglaterra; Ministros de Chile, de Haití, del Paraguay, de Santo Domingo; Encargados de Negocios de España; del Brasil; de China; del Japón; de Noruega; Secretarios de Santo Domingo, de China, de Francia y los Agregados al Protocolo doctores Luis Moas, Eulalio Guerra y J. Gumá Jr.

TOMA DE POSESION de la Directiva de la Asociación de Constructores de Obras e Industriales del Ramo de Construcción, en los salones del Centro de Detallistas, en Cienfuegos, bajo la presidencia de Florencio Morejón Valero (F. D. M.

Días felices
se preparan
a los niños
criados
con

LECHE
IRRADIADA
DRYCO

M.E.C.D. 2016