1A SECCION

SERVICIO DE ASSOCIATED PRESS
Esta queda autorizada para usar nuestro servicio y noticias de información.
HILO DIRECTO CON NUEVA YORK

DIARIO DE LA MARINA

El DIARIO DE LA MARINA es el periódico más antiguo de Cuba. Fué fundado en el año mil ochocientos treinta y dos.
SERVICIOS ESPECIALES DE ESPAÑA

1A SECCION

AÑO CV.—NUM. 147 | ACOGIDO A LA FRANQUICIA POSTAL | LA HABANA, MARTES, 22 DE JUNIO DE 1937.—SANTOS PAULINO DE NOLA, Y FLAVIO CLEMENTE | TIEMPO PARA HOY: BUENO. | PRECIO: 5 CENTAVOS

LA MAYORIA DEL CONGRESO HARA SUYO EL PLAN REVOLUCIONARIO TRAZADO EN LA ENTREVISTA BATISTA-RIVERO

(COLUMNA TRES)

"Todos los soldados deben ser llamados a imponer la majestad del orden", dice Cox

El derecho de los ciudadanos americanos a trabajar libremente y el de las empresas a contratar a 58,000 obreros, puntos básicos

Frente a las amenazas de la C. I. O., que el Presidente Roosevelt ha escuchado, se alzan los trabajadores «no comunistas», las autoridades y las empresas atacadas

«SI LA POLICIA ES INSUFICIENTE QUE VENGAN LAS TROPAS A RESTABLECER EL ORDEN», DICE MR. COX

YOUNGSTOWN, Ohio, junio 21. (AP).—En una desesperada apelación al Presidente Roosevelt, los líders de la C. I. O., rogaron esta noche al Jefe del Ejecutivo de la nación que impida «en nombre de Dios» que se reanude el trabajo en las fábricas de las cuatro empresas de aceros de los Estados Unidos, anunciado para las siete a. m., de mañana.

«Cualquier intento de abrir las puertas de las fábricas traerá automáticamente actos de violencia y efusión de sangre», dice el telegrama dirigido al Presidente por los líders de la C. I. O.

«Ya fueron brutalmente asesinados dos de nuestros obreros el sábado por la noche», sigue diciendo el telegrama, refiriéndose a la lucha entre los huelguistas de la C. I. O. y la policía en la fábrica de la Republic Steel.

«En nombre de Dios y de la inmensa mayoría de los obreros de acero de Youngstown, recomendamos a usted que intervenga inmediatamente en este crítico momento para evitar una calamidad y un desastre en Ohio, que podrían recordarse muchas décadas».

Al mismo tiempo en Cleveland, los mediadores federales hacen desesperados esfuerzos para hallar algún medio de restablecer la paz entre las empresas y los obreros.

«Tan pronto alguien vaya a esas fábricas —dijo John Mayo, líder de la C. I. O. en Youngstown— se dará el S. O. S. u habrá desórdenes».

La Youngstown Sheet and Tube Company y la Republic Steel Corporation —ignorando el llamamiento a la paz hecho por la Secretaría Perkins— ha ordenado que se reanude mañana el trabajo en sus fábricas.

En Warren, otro punto neurálgico del valle de Mahoning, en Ohio, la C. I. O. amenaza con una huelga general, después de la orden dictada por un juez prohibiendo que los huelguistas pongan sitio a la fábrica de la Republic que allí existe.

Los principales acontecimientos del día fueron:

En Cleveland, la junta de mediación hace esfuerzos para solucionar la huelga.

Tom Girdler, presidente de la Republic Steel, dijo a los mediadores del Presidente, sin ambages ni rodeos, que «la Republica Steel no formalizará ningún contrato, oral ni escrito, con un grupo irresponsable y que la C. I. O. como está constituída actualmente, es totalmente irresponsable.

En Washington, el representante Cox, dijo en la Cámara que si las fuerzas de policía de cada localidad son insuficientes para poner orden, «todos los soldados de la República» deben ser llamados a «imponer la majestad del orden».

En Massillon, Ohio, el alcalde Henry W. Keier, informó a la comisión de obreros no huelguistas que prepara el retorno al trabajo en la fábrica de la Republic Steel que pedirá ayuda al Gobernador Martin Davey para reforzar la policía local.

En Youngstown se registró la segunda muerte resultante de la batalla del sábado entre los huelguistas del C. I. O. y la policía en la fábrica de la Republic Steel, sumando ya doce las personas que han perdido la vida desde el 26 de mayo en que comenzó el sitio del C. I. O.

En Johnstown, Pennsylvania, que se comenzó el sitio del C. I. O.

En Johnstown, Pennsylvania, que se encuentra todavía bajo la ley marcial proclamada por el gobernador George H. Earle el coronel Agustín S. Janeway retiró de 100 a 150 soldados del Estado.

YOUNGSTOWN, Ohio, Junio 21. (AP)—El Gobernador del Estado ha dispuesto que salgan tropas para el valle de Mahong después de recibir un telegrama de John L. Lewis en que le pide que adopte medidas para evitar una «carnicería» si los obreros de la Republic y de la Youngstown Sheet and Tube retornan al trabajo.

Con motivo del anuncio hecho por las dos compañías de aceros de que sus fábricas cerradas abrirán mañana por la mañana, el Gobernador dijo:

«Las fábricas que están trabajando seguirán trabajando, pero las cerradas seguirán clausuradas».

El Presidente Roosevelt pide a la Republic y a la Youngstown Sheet and Tube, que no abran sus fábricas

WASHINGTON, junio 21. (AP).—El Presidente Roosevelt envió esta noche telegramas a los presidentes de la Republic Steel Corporation y de la Youngstown Sheet and Tube Company pidiéndoles que no abran mañana por la mañana sus fábricas en Youngstown.

El Presidente de la Republic Steel dice que se está discutiendo el derecho de los obreros a trabajar libremente

CLEVELAND, junio 21. (AP).—Tom Girdler, presidente de la Junta de directores de la Republic Steel Corporation, declaró hoy en la primera sesión de la Junta mediadora designada por el Presidente Roosevelt que es inútil hablar de contrato con el Comité para la organización industrial.

«La Republic no puede y no entrará en contratos, orales ni escritos, con un grupo irresponsable, y la C. I. O. como está constituida actualmente es totalmente irresponsable», dijo Girdler a la Junta.

Poco antes de acudir a la reunión, la Republic y la Youngstown Sheet and Tube anunciaron que las fábricas de Youngstown, reanudarán mañana a las 7 a. m., el trabajo.

Si la Junta toma en cuenta las manifestaciones de Girdler y acuerda que no haya contrato, se pronunciaría contra la causa de la huelga.

El Presidente de la Junta de mediación Charles P. Taft, de Cincinnati, considera que la cuestión que ha planteado Girdler es insuperable, pero continúa haciendo preparativos para la información pública.

En vez de conciliar, Girdler dijo, la Junta federal lo que debe hacer es investigar las circunstancias de la huelga y dar cuenta de sus conclusiones a la opinión pública.

El agente de prensa de la República entregó una nota a los repórters mientras el presidente Girdler se la leía a la Junta.

John L. Lewis, presidente del C. I. O. y generalísimo de la huelga, y Philip Murray, presidente de la comisión organizadora de los obreros del acero, subsidiaria del C. I. O. hablaron con la Junta durante más de una hora antes de que compareciera el presidente de la República.

Girdley dice que la cuestión básica es «el derecho de los ciudadanos americanos a trabajar libremente sin molestias o violencia y sin peligros y el derecho de la compañía a facilitar trabajo a 50 mil hombres y mujeres»

«Es urgente que la Junta no pierda de vista este hecho durante la investigación», agregó.

«Las fábricas de la compañía han estado y están rodeadas por muchedumbres armadas que se llaman «pickets» y que por medio de la fuerza y de la violencia, tratan de impedir que los obreros que trabajan en las fábricas vuelvan al lado de sus familias a la terminación de su tarea así como a otros que quieren ir a trabajar impedirles que puedan entrar en la fábrica.

«El derecho de los obreros a declararse en huelga es innegable. Pero es otra cosa tener las fábricas y los empleados bajo la amenaza de hombres armados con palos y pistolas, quienes, por medio de la fuerza, impiden que funcionen las fábricas».

Girdler hizo referencia al urgente llamamiento de la Secretaria Perkins para que haya una tregua mientras trabaja la Junta.

«La posición de la compañía ha sido y es que sus fábricas serán abiertas tan pronto como las autoridades civiles den seguridades de que los obreros pueden entrar y salir de ellas sin peligro para sus vidas», dijo.

Camile Chautemps, ex presidente del Consejo de Ministros de Francia, a quien el presidente Lebrun ha encargado la formación de un gobierno que sustituya al de León Blum.

"Es hermoso el proyecto esbozado por el Jefe del Ejército y el Dr. J. I. Rivero; merece que se convierta en realidad"

Así nos declaró ayer Lucilo de la Peña, Presidente del Congreso; y Justo Luis del Pozo nos dijo que lo estima el acontecimiento más importante de estos últimos años

La entrevista de nuestro Director, Dr. José I. Rivero, con el Coronel Fulgencio Batista, Jefe del Ejército Constitucional, es el tópico de la actualidad nacional.

La participación de los empleados en las utilidades del DIARIO DE LA MARINA, en igualdad de condiciones que el capital por él anunicada y el esbozo de todo un amplio plan de reconstrucción nacional, han atraído la atención de nuestros hombres públicos y del pueblo en general.

El doctor Lucilo de la Peña, Presidente del Congreso de la República, hubo de decir a nuestro cronista senatorial, a propósito de tan transcendentales declaraciones:

"La mayoría de la Cámara de Representantes y del Senado hará suyo ese vasto programa revolucionario que se ha esbozado en la entrevista entre el Director del DIARIO y el Jefe de la Revolución".

"Es un hermoso proyecto— añadió—, y debe ser una realidad inmediata".

Y el senador Justo Luis del Pozo, presidente del Partido Social Demócrata, aseguró que era el acontecimiento más sensacional que se había producido en Cuba después del 12 de agosto de 1933, en que se derrocó el régimen del presidente Machado.

Las doctrinas socialistas— agregó—se abren paso en el mundo y los cubanos de buen corazón y buena voluntad se aprestan a ir al fondo de nuestros males para ponerles remedio.

Felicito calurosamente a los participantes en dicha entrevista, que será memorable, y me felicito como cubano.

IMPRESIONES

Dejemos que cesen los comentarios alrededor de las declaraciones del Coronel Batista y hablemos hoy de lo que constituye un acontecimiento universal con resonancias agudas en nuestro ambiente: la caída de Bilbao en poder de las fuerzas nacionales.

Este acaecimiento, nadie lo dude, marca el fin del marxismo y el anarquismo en España, y parece providencial su coincidencia con el derrumbe del prestigio militar de los soviets.

Bilbao le prestaba a Valencia el servicio inestimable de obligar a los nacionalistas a sostener dos frentes de batalla, y sabido es lo fatigoso y costoso que resulta en las guerras una forzada ubicuidad.

Pero Bilbao era, en otros aspectos, para los comunistas y anarquistas de Levante lo que los parientes ricos que viven en los antípodas y que no se comunican con uno ni dan señales de existencia; esto es, que no era nada.

No, resulta lo mismo para Burgos, pues no existiendo solución de continuidad entre el territorio nacionalista y el magnífico puerto conquistado, lo lógico es que comience a sacársele partido militar y económico inmediatamente. Y hasta político y diplomático...

La caída de Bilbao (nosotros diríamos la ascensión de Bilbao) implica el derrumbe fatal y total de la zona roja del Norte, que sólo podría evitarse por un suceso prodigioso; y no nos parece que la Providencia se vaya a esforzar en producir un milagro que beneficie a los que no creen en los milagros ni en la Providencia.

Limpio el Norte de posiciones y núcleos combatientes de alguna importancia, Franco dispondrá de otro ejército de alrededor de ciento cincuenta mil hombres para lanzarlo sobre Madrid o para aislar a Valencia de Cataluña, pues con esos miles de soldados bien equipados, disciplinados, fogueados y victoriosos, como refuerzo, el Generalísimo puede permitirse el lujo de atacar donde le plazca.

De donde se colige que no está muy lejano el día en que sobre el solar europeo señalado por Lenin para iniciar la conflagración del Continente rector de los destinos del mundo, el marxismo recibirá su tiro de gracia.

Quizás muchos de los que de buena fe han llorado la pérdida de la capital vizcaína, como lloró Boabdil la de Granada, pasado el tiempo comprendan todo lo que deben a esos centenares de miles de jóvenes españoles que acaban de darle un alto al Asia con el mismo coraje con que hace tres siglos otros españoles aniquilaron al Gran Turco en aguas griegas, salvando al cristianismo de las furias y depredaciones otomanas.

Se explica, sí señor, que puedan existir innumerables personas que abominen de la causa de Franco, cuando todo, absolutamente todo desde la camisa que visten hasta el establecimiento que poseen o regentean, pasando por los bienes de orden moral y por el honor y dignidad propios, todo, sin exceptuar nada, comenzarían a poseerlo en precario el día mismo en que la gran figura de los ejércitos españoles fuese derrotada por las tropas marxistas y anarquistas.

Se explica porque son infinitos los que al discurrir se pierden en los detalles y no forman su raciocinio elevándose por medio de grandes síntesis hasta un enfoque panorámico de los problemas.

La repercusión y consecuencias que tendría en los ámbitos del mundo el desplome de Franco, me las sospecho. Pero las que tendría en Cuba, me las sé de memoria.

A la corta o a la larga (nunca muy larga), no quedaría en tierras de Hatuey ni bodega por asaltar, ni establecimiento por nacionalizar (entiéndase despojar), ni gallego por colgar.

Pero no haya temor. Por suerte para las víctimas propiciatorias de nuestro nihilismo criollo, es tan imposible que Franco pierda su formidable cruzada como que sus enemigos de América se decidan a abrir los ojos y a reconocerlo cual lo proclamó el genio inquieto de Unamuno, como el salvador de la civilización en su lucha contra la barbarie.

J. I. R.

BILBAO TIENE ALIMENTOS, AGUA GAS Y ORDEN PUBLICO, GRACIAS A LA OCUPACION NACIONALISTA

Unicamente la planta eléctrica no ha sido reparada, pues temen que los rojos y anarquistas la minaran tratando de producir una explosión mediante cualquier ligero contacto

FUE CONMINADO A CALLAR UN BILBAINO QUE LANZABA INSULTOS A LOS 600 PRISIONEROS DURANTE EL DESFILE

BILBAO, junio 21. (Por cable desde Alcorta). (AP.)—Los conquistadores nacionalistas de la antigua capital de los vascos, procedieron hoy con toda rapidez a reabrir las fábricas, especialmente las de municiones, y restaurar los servicios públicos en esta ciudad, donde residen 300,000 personas hambrientas.

Un capitán carlista, Miguel Ganuza Belriego, organizó una nueva fuerza de policía compuesta de 1.500 hombres.

El servicio de agua ha quedado restablecido, así como el de gas, pero todavía se carece de electricidad para el alumbrado de las casas, aunque hay flúido para los tranvías eléctricos que cruzan ya en todas direcciones la ciudad.

Para el alumbrado no habrá electricidad hasta que las tropas no practiquen una minuciosa inspección en la fábrica, pues se teme fundadamente que los anarquistas y comunistas, antes de retirarse, hayan colocado en la planta eléctrica, varias bombas conectadas con los cables de la corriente al objeto de que en el caso de que se echaran a andar los dinamos sin tomar antes la precaución de examinar detenidamente todos los rincones de la fábrica, se produzca una explosión que no sólo causaría muchas víctimas sino la destrucción de la planta.

La escasez de víveres ha quedado resuelta en gran parte, pues del territorio en poder de los nacionalistas han llegado numerosos camiones cargados de productos alimenticios, que han comenzado a repartirse a los establecimientos de la ciudad. Las panaderías y carnicerías han recibido abundantes provisiones y esos artículos se están vendiendo ya al público a los mismos precios que regían antes de la guerra civil, de acuerdo con un bando del gobernador militar de la plaza coronel Valiños.

La mayoría de los establecimientos de Bilbao, permanecen cerrados porque no tienen nada que vender.

Hay sí un establecimiento que tiene gran cantidad de existencias, el cual abrió hoy sus puertas, pero que carece de parroquianos, porque se trata de un artículo que todavía no es necesario en Bilbao: Palillos de dientes.

«La gente se volvió loca cuando les dije que eso era todo lo que me quedaba,— dijo el comerciante—pero espero que pronto volverán a usar los palillos de dientes».

Los ingenieros del ejército han instalado rápidamente en dos días una tubería de conducción de aguas, desde el depósito de Zollo, al sur de Bilbao, y están suministrando agua abundante, tanto a las casas como a las fuentes públicas.

Numerosos paisanos y soldados llenan las calles de Bilbao, donde se oyen constantemente «vivas a España».

Unos 600 prisioneros desfilaron hoy por la Gran Vía y a su paso por esa hermosa avenida de Bilbao, el grito de Viva España sonó constantemente.

Los prisioneros contestaban con «vivas» y hacían el saludo fascista.

Todos los prisioneros pertenecen al batallón de la milicia vasca que quedó encargada del orden en Bilbao después que los asturianos dinamitaron los puentes el sábado último, antes de la entrada de los nacionalistas.

Uno de los que presenciaba el paso de los prisioneros, los maldijo diciéndoles a grandes voces:

«Ahora levantáis las manos y hacéis el saludo fascista, pero hace un par de días levantábais el puño cerrado y asesinábais a mujeres y niños».

El recuerdo del general nacionalista Solchada, de que los vascos habían mantenido el orden en Bilbao y la amenaza de que se le detuviera por la policía, hizo que el espectador cesara en sus denuestos a los prisioneros.

EL CONCEPTO DE LA CONSTITUCION

(Con motivo de la entrevista Batista-Rivero)

Por CARLOS SALADRIGAS

El Estado no se organiza por una razón jurídica. El Derecho se concibe y realiza por el Estado para establecer, con la eficacia de la fuerza coactiva que le es propia, el medio social para la convivencia. Cuando se pregunta cómo ha de constituirse un pueblo, no se indaga, en primer término, cuál será su Derecho. La interrogación se abre sobre los fines a que ha de servir el orden jurídico como instrumento de realización; qué resultados han de lograrse de la conducta individual y total de los ciudadanos. La misión del Derecho es enderezar la conducta a esos fines fijados por la conciencia social.

Organizar políticamente un pueblo (constituir) es, pues, determinar qué intereses materiales y espirituales han de influir en la convivencia, cómo han de entenderse ligados los hombres entre sí y de qué manera ha de forzárseles a vivir en común. Por ello, un proceso constituyente no es meramente un proceso político jurídico.

Aparentemente consiste, en nuestra época, en la elección por el pueblo de Delegados y en la adopción por éstos de un nuevo Código, válido por su juridicidad, que se distingue con el nombre de Constitución. La elección de los convencionales, sus deliberaciones y acuerdos deben interpretarse y concebirse, mostrarse, como una fase, de un proceso histórico entrañable, que afecte fundamentalmente la composición real de los elementos y factores de un pueblo, en un determinado momento. La Constitución, en su verdadera significación, es eso: la culminación de un movimiento hondísimo para componer las partes de una sociedad dentro de un conjunto que produzca un elemental concierto entre las mismas.

Cuando no se está en presencia de semejante movimiento y se aborda la reforma constitucional, no tiene ella valor constituyente en el verdadero sentido del concepto. No habrá una nueva Constitución y, entre nosotros, si hacemos prevalecer la preocupación jurídico-política sobre la más trascendental preocupación histórica, determinada por la cuestión básica de cómo han de convivir los cubanos; si nuestro espíritu constituyente no se proyecta para iluminar el vasto orden de lo social-económico, para hallar en él los elementos esenciales de la nueva organización política, nos aventuramos en el riesgo gravísimo de frustrar el ansia vital que alienta el pueblo cubano. Abandonemos la preocupación político jurídica, y que sólo nos inquiete el problema de la vida, de la vida digna.

Una nueva Constitución, un nuevo Código político para alcanzar la jerarquía que su nombre le asigna, debe representar la culminación, la traducción en normas jurídicas, de un previo resultado, de una nueva formación económica y social por la historia creada y en la historia realizada. Una nueva Constitución es el triunfo de nuevas fuerzas y nuevos valores. Esas fuerzas y esos valores han tenido que desarrollarse previamente hasta alcanzar el predominio que los hace poder: el Estado.

El camino que se recorre hacia la nueva estructura cubana se señala de etapa en etapa, por los sucesos que revelan una modificación saludable en las relaciones del cubano con sus riquezas materiales y espirituales.

Por eso, pudimos escribir en otra ocasión: «Las reformas esenciales han de ser, pues, de índole económica. Los problemas de la riqueza, de su producción, de su distribución, de su disfrute, son los que deben atraer la atención de la política y los cambios a operar, principalmente, cambios económicos. La reforma constitucional tiene mayor visibilidad y resonancia; empero, es subalterna a la económica, y deberá ser su consecuencia».

Ese concepto rector sobre lo que es una nueva Constitución, ese modo de comprenderla como una arquitectura de la vida nacional, orienta el pensamiento y la acción del Jefe de la Revolución septembrina. En la entrevista reportada por el Director del DIARIO DE LA MARINA, en la mañana del domingo, no se refirió el Coronel Batista a la próxima Asamblea Constituyente, y, sin embargo, comunicó al doctor Rivero un vasto plan de reformas sociales y económicas.

En otras palabras, discurrió sobre el modo cómo deben concebirse las nuevas relaciones entre los cubanos y sus riquezas materiales y espirituales. Se refirió a lo que forma la sustancia de la organización política, a lo que es su contenido. «Acepto, declaró, que la propiedad es una función social considerándola desde el punto de vista del mayor estímulo individual. Nuestra norma es de respeto a la propiedad, por lo mismo que resulta culminación de un esfuerzo humano en la lucha por la vida. Es el asiento de la economía y la economía es el basamento vital de una nación. Es mi opinión que debe racionalizarse ese derecho respetando y protegiendo a cada cual en lo que es su yo, pero evitando, a la vez, su uso reprobable».

He ahí un postulado sobre cómo han de coexistir nuestros intereses materiales en una nueva composición de nuestra economía. Seguidamente, nos dice el doctor Rivero, trazó un índice de reformas relativas, todas ellas a las relaciones del cubano con sus riquezas.

Esas reformas reconstruyen nuestra vida, serán nuestra nueva Constitución: la Carta deberá expresar un ideal realizado. Una Asamblea Constituyente no es punto de partida, sino meta. Una nueva Constitución debe hablarnos de una nueva era: una nueva estructura que transforma en derecho el hecho de una nueva justicia, de un nuevo modo de convivir creado e impuesto por la historia, por el triunfo del ideal de una vida mejor. A ese pensamiento se eleva el Coronel Batista.

Por decisión de su Director, el DIARIO DE LA MARINA interesará a sus obreros y empleados en los beneficios de la Empresa. Les corresponderán las mismas utilidades que reciba el capital. Los cien años de existencia que cuenta nuestro Decano no pesan sobre él para hacerlo caduco: han servido para nutrirlo de una savia humana que le renueva día a día su vigor. Ese vigor centenario lo impulsa a colocarse en la vanguardia de una innovación fundamental.

Al enterarse de ella, el Coronel Batista se sintió como invitado a descubrir su espíritu reformista. No por circunstancial es menos importante esa consecuencia de la innovación que pone en práctica el Director del DIARIO DE LA MARINA. Lo circunstancial es muchas veces providencial. Se busca, en esta fase de la civilización admirable que el hombre ha creado, nuevos alientos para mantenerla: la compenetración, coordinación entre las categorías de la producción, entre los que crean y los que consumen.

Esa medida es la que marca más concretamente, por lo mismo que es ya una realidad, el paso más decisivo en la nueva composición de nuestra economía. La empresa del DIARIO DE LA MARINA recoge un ideal de las masas, un principio formulado por la ciencia social para satisfacer el ideal de vida digna, el principio de justicia que equipara en nobleza al Capital y al Trabajo, y coordina a ambos factores en una tarea de colaboración, destinada a asegurar la supervivencia de los más altos valores humanos.

IMPIDIERON UNA MANIFESTACION DE SOCIALISTAS

La Policía disolvió a 3,000 de ese grupo político que daban vivas a Blum, en forma airada

PARIS, junio 22, martes. (AP).—La Guardia Móvil dispersó esta madrugada a tres mil socialistas que intentaban llevar a cabo una manifestación a favor del primer ministro León Blum.

La multitud que asistió a un mitin político en Luna Park se reunió más tarde en la Plaza de la Concordia.

Numerosas fuerzas de guardias móviles se estacionaron a lo largo de los Campos Elíseos y obligaron a los manifestantes a circular.

Ocurrieron varios incidentes de escasa importancia. El mitin socialista reiteró su confianza al Gobierno del Frente Popular de Blum, y los oradores atacaron al Senado por negarse a concederle las facultades que pedía.

Cantando «queremos a Blum» los socialistas se reunieron junto al Arco de Triunfo.

La policía municipal dispersó a los manifestantes, quienes volvieron a los Campos Elíseos. Después de una corta marcha, la guardia móvil cerró el paso a los socialistas, y éstos volvieron a diseminarse en pequeños grupos.

La calma quedó restablecida a las dos horas de haber terminado el mitin.

INTENTA EL FUGITIVO GOBIERNO DE BILBAO REUNIR SU EJERCITO PARA DEFENDER A SANTANDER

Mientras los franquistas siguen avanzando hacia la ciudad, Miaja ordena ataques a Huesca, con objeto de distraer toda la atención fija en Bilbao, pero este plan le ha fracasado

LOS AEROPLANOS DE DAVILA Y LOS BARCOS, LANZAN UN ATAQUE CONSTANTE SOBRE LAS CIUDADES DE LA COSTA

MADRID, junio 21. (AP.)—La ofensiva del Gobierno en el frente de Huesca se ha intensificado, según anuncian las informaciones oficiales, con el propósito de contrarrestar en alguna forma el mal efecto que está causando en el territorio rojo la caída de Bilbao.

Los despachos del frente de Aragón dan cuenta de que doce aeroplanos del Gobierno bombardearon las posiciones nacionalistas de Zaragoza, mientras otra escuadrilla marxista bombardeaba la carretera de Huesca a Jaca.

Pero, no obstante esta intensificación de la ofensiva del Gobierno, parece que las fuerzas nacionalistas tienen todavía la iniciativa, pues los partes oficiales dan cuenta de que los rojos rechazaron un ataque del enemigo a Loma Verde, e indican al mismo tiempo que se advierte gran movimiento de tropas en la carretera, que parecen refuerzos.

Los defensores de Madrid hicieron explotar una enorme mina en la Ciudad Universitaria, sector suburbano de Madrid, donde, según el general Miaja se encuentran aislados desde hace tres meses 3,000 nacionalistas. Según se anunció en los centros oficiales, la explosión dividió en dos el Hospital Clínico, pero no impidió que los 3,000 hombres —Miaja dice que siguen siendo 3,000 hombres— continuaran fuertes en sus posiciones en ambas mitades.

Antes de que amaneciera, Madrid tembló a causa de un duelo de artillería, contestando los cañones del Gobierno al bombardeo de los nacionalistas contra esta capital, en cuyo centro cayeron muchos proyectiles.

Con referencia a la caída de Bilbao, el Gobierno ha dado una nota a la prensa que dice:

«Bilbao ha sido evacuado, pero Euzkadi no ha sido conquistada».

El Gobierno vasco trata de reorganizar sus maltrechas fuerzas para defender a Santander contra el avance de los nacionalistas de Dávila

BAÑOS DE CARRANZA, junio 21. (AP.)—El Gobierno vasco ha reorganizado sus tropas con el fin de hacer la última resistencia para salvar a Santander de la suerte de Bilbao, mientras los aeroplanos y buques de guerra nacionalistas bombardean las áreas costeras.

Los nacionalistas, que tratan de obligar al Presidente José Antonio Aguirre y a los restos de su ejército a abandonar el territorio de Vizcaya, bombardearon hoy este pequeño balneario de aguas sulfurosas próximo a la frontera con Santander, causando daños de consideración.

El Gobierno vasco continúa, sin embargo, reorganizando sus tropas con el propósito de contener el avance de los nacionalistas sobre Santander, situado a 45 millas al oeste de Bilbao.

La resistencia de los vascos al nuevo avance nacionalista se dificulta, debido a los millares de refugiados que huyeron a Santander desde la capital de Vizcaya.

Los vascos consolidaron sus cansadas y hambrientas fuerzas a unas cuantas millas al oeste de Bilbao, en las cercanías de Baracaldo y Alonsótegui, así como en este pueblo, en la vía férrea de Bilbao a Santander.

La carretera de Bilbao a Santander está llena de caravanas de refugiados.

El Gobierno vasco publicó hoy una nota en que acusa a los nacionalistas de haber bombardeado a los refugiados, causando entre ellos gran número de bajas.

Los funcionarios vascos declaran que el Gobierno ordenó que se abandonara a Bilbao a causa de que era completamente imposible seguir luchando sin la ayuda de fuerzas aéreas, las que ha estado esperando en vano que le enviase el Gobierno de Valencia.

Agregan que los buques de guerra del general Franco, el «Almirante Cervera» y el «Velasco» han estado bombardeando la carretera a Santander así como los pueblos de la costa.

Se tiene entendido que los vascos, al retirarse de Bilbao, se llevaron gran cantidad de municiones y armas.

Las autoridades vascas se han dirigido a los gobiernos de la Gran Bretaña y Francia, pidiéndoles que les ayuden a evacuar a gran parte de los refugiados, llevándolos a Barcelona y a otras ciudades del territorio del Gobierno.

Los despachos militares dicen que los vascos han fortificado una línea entre Baracaldo y Alonsótegui, pero que los nacionalistas no la han atacado todavía.

Dice el Gobierno vasco que casi toda la población de los pueblos próximos a Bilbao, con excepción de los residentes en Las Arenas y Algosta han huído en dirección a Santander.

Aseguran los vascos que los miembros de la Quinta Columna fascista que operaba en el interior de Bilbao, no logró impedir que saliera de la ciudad un tanque blindado.

El Comité vasco confía en que sus tropas lograrán contener el avance de los nacionalistas. Declara, sin embargo, que la situación pudiera llegar a ser desesperada en el caso de que no reciban víveres, medicinas y suero contra la tifoidea con toda rapidez.

El Presidente Aguirre salió de Bilbao después de autorizar la salida de caravanas para Santander por tierra y pequeñas embarcaciones con refugiados para donde pudieran.

Algunos de los barcos con refugiados fueron hundidos durante el bombardeo de los buques de guerra nacionalistas.

Los nacionalistas han construído rápidamente puentes militares para acelerar el movimiento de las tropas por Bilbao, en vista de que los asturianos dinamitaron el sábado los ocho puentes que unían las dos márgenes del Nervión.

CONVALIDASE EL PRIMER EXAMEN PARCIAL A LOS ALUMNOS DE LA ESCUELA NORMAL DE MAESTROS

En Agosto venidero se examinará a los del cuarto año, para que los que se graduen puedan ingresar en la Universidad en el próximo curso. Se convocará a subasta para el desayuno

Ya se ha decidido convalidar oficialmente el primer examen parcial realizado por los alumnos de la Escuela Normal de Maestros de la Habana en el curso que se hubo de clausurar.

El acuerdo del claustro de profesores en ese sentido, acaba de ser elevado al Secretario de Educación, que le impartirá su aprobación según se nos informa.

En el mes de agosto se proyecta ofrecer exámenes para los estudiantes del cuarto año, a fin de que puedan graduarse a tiempo para ingresar el próximo curso en la Universidad de la Habana.

La Escuela Normal de Maestros habrá de trasladarse en definitiva para una espaciosa residencia de Jesús del Monte, a fin de dejar a tiempo el local de la Escuela Primaria Superior de Salud, para que se pueda iniciar el próximo curso escolar en la misma.

Se convocará a subasta antes de diez días

El Negociado del Desayuno Escolar de la Secretaría de Educación, tiene preparadas unas circulares a todos los Consejos locales, a fin de que convoquen a subasta para dicho servicio en los distritos correspondientes antes de diez días.

Los contratos deben elevarse al departamento antes de ser firmados, a fin de realizar lo antes posible, el plan de centralización en la adquisición y distribución del desayuno escolar que se tiene en proyecto.

Ayer precisamente estuvo tratando el Consejo Central del Desayuno Escolar de dicho plan.

Entrega de diplomas

Se llevó a cabo ayer en el hemiciclo de la Secretaría de Educación la entrega de los diplomas de graduados de los centros especiales de inglés que sostiene el departamento.

Ochenta alumnos de los mismos recibieron el diploma.

El doctor Heliodoro García Rojas, Superintendente de Escuelas de la Habana, pronunció con tal motivo un hermoso discurso.

Las clases nocturnas en el Instituto

Un grupo nutrido de estudiantes del Instituto de la Habana que prestan servicios en diversas empresas privadas y en las dependencias del Estado, especialmente en la Audiencia de la Habana, se han dirigido a nosotros interesando que solicitemos de las autoridades escolares, el establecimiento de las clases nocturnas en dicho centro, a fin de que les sea posible la continuación de sus estudios.

El ansia de mejorameinto que les anima y el hecho de que con anterioridad ya se hayan ofrecido, impulsa a tomar en cuenta su solicitud.

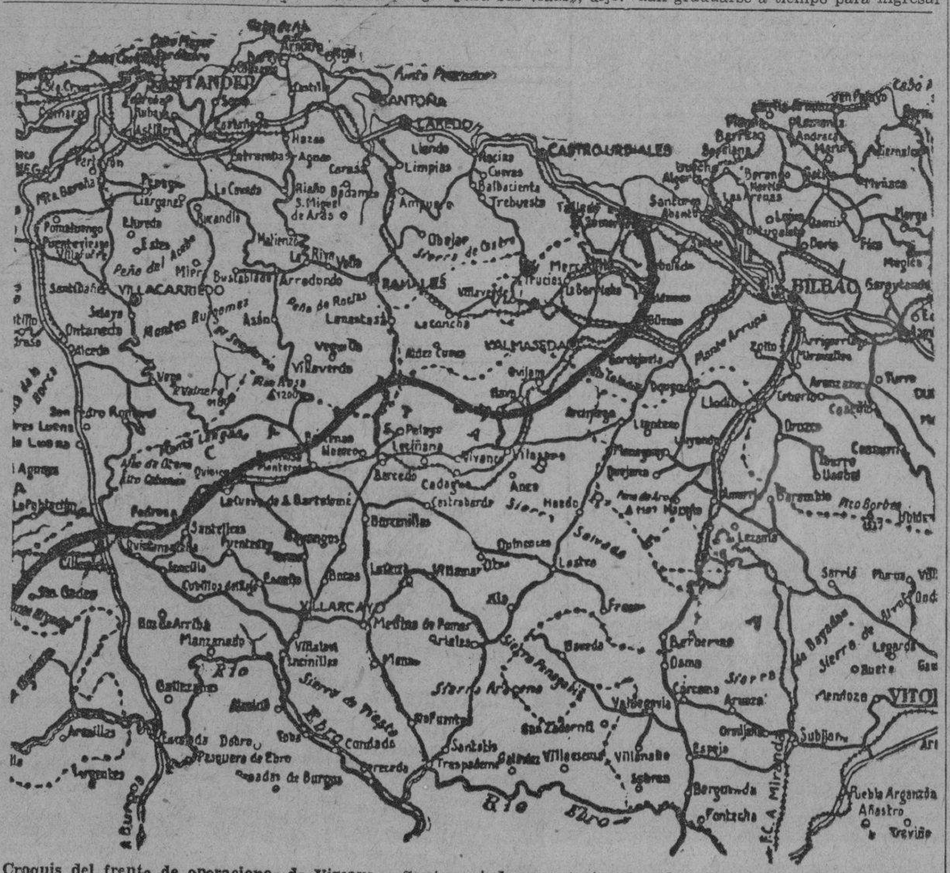

Croquis del frente de operaciones de Vizcaya y Santander, en que aparecen las poblaciones de Galdamés y Oquendo, situadas sobre la línea actual del frente norte de España. En Galdamés los rojo-vascos se han parapetado para tratar de salvar los restos de las fuerza evacuadas de Bilbao. Oquendo, con otras poblaciones contiguas, fué tomada por los nacionalistas en su avance sobre Valmaseda.

ATAQUE NACIONALISTA

LONDRES, junio 21. (AP).—Los aeroplanos y los buques de guerra nacionalistas bombardearon hoy de manera enérgica las áreas costeras de la provincia de Vizcaya, anunciando un vigoroso avance de las fuerzas del general Dávila hacia Santander, a 45 millas de Bilbao.

CLAUSURADOS LOS LUGARES DE DIVERSION DE BARCELONA

BARCELONA, junio 21. (Havas).—Todos los cabarets, music halls, etcétera, han sido clausurados por órdenes emanadas del Gobierno.

DIARIO DE LA MARINA, S. A.

CONVOCATORIA

De orden del señor Presidente p. s. r. y a solicitud de accionistas que representan no menos de la cuarta parte del capital social, en cumplimiento de lo que dispone el Artículo 18 de los Estatutos, se convoca por este medio a la sesión extraordinaria de la Junta General de Accionistas que deberá celebrarse en el edificio social, el lunes, día 5 del mes de julio próximo venidero, a las cuatro de la tarde, con objeto de que el señor José I. Rivero dé a conocer en sus distintos aspectos y detalles el plan a que hubo de referirse en el artículo publicado en el DIARIO DE LA MARINA el día 20 del mes en curso, debiendo dicha Junta deliberar y resolver lo que estime pertinente con relación a dicho plan y, en su caso, tomar los acuerdos y adoptar las medidas que conduzcan a su viabilidad y realización.

La Habana, junio 21 de 1937.
Rafael María ANGULO,
Vicesecretario.

E.G.D. 2016

LA CAMARA MUNICIPAL TRATARA ESTA TARDE DEL PRESUPUESTO PARA EL PROXIMO EJERCICIO FISCAL

SERA MANANA LA PRUEBA PERICIAL EN EL JUICIO POR EL SECUESTRO DE FALLA BONET

Informa la Secreta sobre un suceso desarrollado en Marianao, en que un hombre mató a su esposa y se suicidó

Denuncia un padre que su hijo, acusado de hurto, se ha marchado del hogar con rumbo desconocido. Inútiles los esfuerzos porque el muchacho lleve una conducta ordenada

ARMONIAS

Me complazco en ofrecer a renglón seguido la traducción del poema en prosa recibido del Dr. Ramiro Guerra con la indicación de que lo publicara en el DIARIO en virtud de su belleza literaria y de la simpatía hacia el alma africana que lo inspira:

LA FLAUTA MAGICA

(Cortesía de «The Manchester Guardian Weekly»).

Era tan dulce el trinar, que al principio pensábais que sería un pájaro. La vertiente estaba exuberante de un cáñamo, alto y rubio, que escondía innumerables pájaros y semiocultaba los pequeños senderos que tejían un laberinto entre la aldea en lo alto y la corriente al pie. La aldea no estaba a la vista; aun cuando os acercábais permanecía oculta por atezadas rocas manchadas de líquenes, contra las cuales se recogía como se agazapa un conejo, para engañar vuestros ojos con matices protectores. Las chozas en forma de colmenas se delataban por su perfil. Y el cáñamo que ocultaba el camino cuesta arriba exhalaba su acre y nocivo olor por encima y en torno como una niebla invisible, amortiguando las percepciones o extraviándolas. Se pega, ese olor del cáñamo amarillo, de tal modo que, aun cuando hayais logrado arrancaros del lugar, el vaho suyo os aprisiona como una malla adhiriéndose a vuestra ropa y vuestras manos. El trinar venía de entre el cáñamo. Pero no era ningún pájaro el que cantaba.

Muchos pájaros se ocultaban allí, semiescondidos solamente, pues sabían que no había nadie que les hiciera daño, excepto los enemigos naturales de los pájaros en Africa: las culebras, los roedores y ciertos otros pájaros. Acaso los pájaros son fatalistas, como la cebra, que suele hallársela paciendo a la vista de los leones. O quizás saben cuándo las vibraciones del hambre o de la crueldad laten hacia ellos. Las cosas no humanas pueden tener más sentidos de los que nosotros conocemos.

Los breves arrieros de larga cola chirriaban y piaban y se desvanecían entrando y saliendo en la dorada vegetación que lucía como la Hierba de Santiago. Los ruiseñores danzaban y cantaban, también entrando en ella y saliendo. Los tejedores chirriaban en éxtasis y en parla. Pero el trinar no era de ninguno de ellos.

Era un sonido suave, delicado, tenue pero perfecto; y cuando se hizo más cercano resultó tener menos de canto de pájaro y más de humana calidad. Pero sólo semihumana, con algo raro en sí mismo que eludía vuestras conjeturas.

Los pájaros alzaron el vuelo en nube, bulliciosos, pero no alarmados, y el crecido cáñamo se agitó porque alguien venía por su espesura desde lo alto. Alguien que portaba en la cabeza una cesta atestada de mazorcas de maíz que era todo lo que podíais ver por sobre las ondulantes flores amarillas cuya molesta fragancia venía avanzando densamente por delante de la pareja que se deslizaba silenciosa y descalza por entre el cáñamo.

Una vieja mujer llevaba la cesta repleta sobre la cabeza y un muchachito caminaba delante de ella. Era el niño quien tocaba la flauta, y cuando vió a la extranjera se la quitó de la boca, a la que acababa de llevársela de nuevo, y la ocultó a su espalda. Pero no pareció asustado. Con ojos brillantes cual los de un pájaro echó un vistazo a su abuela que le seguía, y tras un segundo de vacilación, reanudó la marcha ocultando todavía la caña hueca que había estado tocando.

La anciana se detuvo, como el niño lo había hecho, por un segundo solamente, y después se adelantó con paso leve, con el paso escurridizo del africano selvático. Sonrió débilmente, atisbando con ojos mustios, de soslayo y de arriba a abajo a la dama inglesa situada en el nivel inferior de lo más escarpado de la colina. Su barba se proyectaba hacia afuera y hacia arriba por el peso de la cesta, y su cuello flaco y arrugado, en característico ángulo africano con el esternón, mantenía la carga en alto con la secular dignidad de la agobiada feminidad africana.

El muchachito contemplaba curiosamente a la extranjera, mas la anciana había visto antes caras blancas. Avanzaron juntos; la expresión de ambos era ligeramente acogedora, un tanto tímida, un tanto suplicante, casi amistosa, levemente retraída por una cierta noción de lo irreconciliable que es la diferencia entre lo negro y lo blanco.

Los pájaros tienen algo de este autocontrol. Ellos no se afectan por la diferencia, empero, porque ésta es una de las cosas que dais por sabida si sois un pájaro o un africano.

Cuando la anciana se acercó a la expectante europea, aquélla habló primero, porque tal es la costumbre: los que van andando hablan primero a los que se hallan estacionados. Ella empezó a murmurar el saludo femenino. Las cortesías **shambalas** son como una letanía con innumerables cláusulas, cada una de las cuales requiere su propia respuesta. Varían según quién sea y a qué sexo pertenezca cada uno de los participantes en la salutación, si sois viejo o joven, dónde estais, de dónde viinisteis, qué hora del día es, si vais al trabajo o volveis de él y si habrá una oportunidad de reunirse. Pero esta extranjera blanca no pudo corresponder con las debidas preguntas y respuestas; sólo pudo sonreir con una cruda salutación «standard». Los ojos del niño estaban clavados en la extranjera y, al pasar junto a ella y seguir de largo, su cabeza giró sobre su pequeño y delgado cuello hasta tenerla casi completamente vuelta como la de un tierno buho. La vieja mujer alzó su rostro caduco y dulce, y al pasar miró el de la otra, en un momento de sobresalto, con ojos de hechicera.

No había malignidad en su inocente ojeada; era como la inmóvil mirada fija en vos, de una criatura rústica y apacible en un espeso bosque, gentil y furtiva, impávida, incomprensiva, increiblemente remota, que os viniera al través de un golfo sin anchura que jamás pudiera ser cruzado. Podeis hablar, tocar, instar, apaciguar, pero nunca podreis entender porque el conocimiento de este modo es incomunicable. No puede uno correlacionar diferentes planos de existencia.

Hechicería, porque no había para sus alas otro lugar donde tenderse. La vida, según la conoce la mujer africana, es un espacio entre dos infinitos encuadrado por el nacimiento y la muerte, donde el alma imperecedera permanece un rato y después sale a vagar de nuevo en lo ignoto. Es una vida dominada por innominados e informes poderes ajenos a la vida humana, los cuales, no obstante, irrumpiendo violentamente en ella, perturban la vida del hombre. No hay seguridad alguna para controlar lo desconocido, excepto la que puede dar la magia. Todo el bien y el mal, todos los cambios, todas las contingencias, todas las casualidades de la vida están mágicamente controlados por alguien. No hay leyes naturales; la compulsión del espíritu es la única seguridad. Los magos, buenos y malos, son quienes compelen. Jefes, profetas, brujos, sonámbulos, adivinadores, los seres muy viejos son los que pueden tener o haber hallado el don de la magia. La edad, con su debilidad y sus regresiones, puede contenerlo: la hechicera no dice sus secretos, pero ellos están en sus ojos. El hombre blanco no tiene normas para apreciar el alma hechizada del africano. El se ha alejado mucho de los oscuros comienzos de la mente, de los primitivos terrores y percepciones que acechan en torno al espíritu del hombre negro. La existencia para nosotros ha alcanzado otro plano: si tratamos de escuchar la voz de atrás encontramos el desastre.

Ellos siguieron cuesta abajo y el acre olor del cáñamo se alzó sobre el sendero como un humo invisible. El trinar de la flauta comenzó de nuevo, elusivo, suavemente extrahumano, como una emanación del alma incomunicable del Africa.

Helen Hay Wilson.

* * *

¡Muy bien! Muy tierno y artístico en inglés como lo sería más en castellano, de haberlo traducido alguien más apto que yo para esta delicada labor literaria. Pero, acaso, harto intuitivo, como todo lo poético. A no ser que haya al final una finísima ironía que no he logrado captar, yo hubiera deseado que la escritora dedicase algunas palabras de énfasis a la conveniencia de que el blanco británico, que tanto beneficio recibe del Africa y de otros países coloniales, se esforzara en comprender las voces primitivas del negro africano y de las otras razas retrasadas, a fin de ayudarlos a progresar sin provocar por ello el desastre para la raza blanca. La civilización occidental debe de tener, o puede inventar, una técnica especial para esto.

Gustavo E. URRUTIA.

Andrés Portela Calimicho, vecino de Fernandina 47, denunció en la Policía Secreta, ayer, la desaparición de su menor hijo de quince años, Luis Portela Hernández, el cual, según dijo, está acusado por la Policía de tentativa de hurto. No cree el padre que a su hijo le haya ocurrido desgracia alguna, sino que pretenderá libertarse del hogar paterno, pues va por mal camino, siendo inútiles los esfuerzos del denunciante para conducirlo por la buena senda. El comandante Menéndez, jefe de la Secreta, dispuso inmediatamente que varios detectives se consagren a la busca del menor, al cual esperan localizar en breve.

Es denunciado el escritor Diego de Pereda

El mandatario judicial Rodolfo Vinares Monzón, de Aguiar 43, dió cuenta a la Secreta que hubo de alquilar por un mes una máquina de escribir del negocio que tiene establecido en Habana 114, a Diego de Pereda, vecino que dijo ser del Hotel Belmont, el cual ha desaparecido de esa residencia y de cuantas otras tuvo noticias en que pudiera estar, así como de los lugares que acostumbraba hacer acto de presencia. Agregó el denunciante que dicho Pereda dice ser de nacionalidad dominicada, y poeta y escritor, pero es lo cierto que él sabe que también usa los nombres de Miguel A. Pereda y Miguel Pineda, habiéndole defraudado en 80 pesos valor de la máquina que se ha apropiado.

Arrestos varios de la Secreta

Enrique Villazón Robaina, de San Lázaro 289, fué arrestado por reclamarlo el juzgado correccional de la cuarta sección, por daño, quedando en libertad con fianza de 25 pesos; José Alba García, del reparto Batista, lo fué también, por reclamarlo el correccional de la primera sección por daño, quedando libre, también mediante fianza de 25 pesos.

Germán González González, y Enrique Vilella Martínez, reclamados por el juzgado correccional por infracción de la ley de nacionalización del trabajo, fueron detenidos, quedando en libertad el primero por haber prestado la fianza de 100 pesos, pero no el segundo que no pudo prestarla y fué recluído en el vivac.

Carlos Olano Castro, mecánico, de Concordia 118, fué preso toda vez que lo reclama el juzgado de instrucción de Cárdenas, pues tiene que abonar la suma de 70 pesos que como indemnización se le impuso en causa por estafa; realizó esta detención el subinspector del grupo de persecución de la delincuencia.

Laureano Campos Martínez, de Monte 12, participó que una señora residente en esa casa y cuyas generales ignora, lo ha vejado con motivo de un robo que se perpetró allí.

El parricidio en Avenida de la Paz número 73

El Buró de Homicidios de la Policía Secreta ha informado al juzgado de instrucción de Marianao sobre los trágicos episodios desarrollados el 9 del actual en la casa Avenida de la Paz, 73, Reparto Kohly, en que fueron protagonistas los esposos José Carballo Fraga y María López Martínez, radicado el hecho por parricidio y auxilio al suicidio.

Dice el informante en la citada residencia, que es la del ingeniero español Julián Yábanes Muñoz y sus familiares trabajaba dicho matrimonio como sirviente desde el 23 de diciembre del pasado año, ocupando las habitaciones de los altos del garage en unión de la hija de ambos, de trece años de edad; que el día de la tragedia, la niña, que se llama Victoria, siendo las diez de la noche oyó que su padre le ordenaba que apagara la luz y no continuara leyendo y poco tiempo después cuando todos estaban acostados y la niña semidormida sintió que su padre pasaba junto a la cama que ella ocupaba para dirigirse al cuarto de la madre, y a los pocos instantes despertó sobresaltada pues su mamá se quejaba desesperadamente; se dirigió a la puerta de la habitación de la autora de sus días que estaba cerrada, y trató de penetrar, oyendo, entonces, la voz de su padre que decía: «A morir aquí, hija mía, a morir aquí»... por lo que, toda asustada requirió el auxilio de dos alistados del Ejército Constitucional y de tres miembros de la Policía, los que derribaron la puerta, encontrando a Carballo sobre la cama y a la señora López Martínez entre la cama y el baño, ambos con graves heridas en el cuello y vientre, evidenciándose por los médicos que los reconocieron que Carballo hirió a su esposa y después se hirió a sí mismo falleciendo los dos, como ya se sabe. Termina diciendo el informante que Carballo sufría ataques de locura momentánea pues padecía de anemia del encéfalo, y siempre estaba preocupado creyendo que alguien lo quería matar y padecía, además, de insomnios debido a una grave enfermedad que padecía. Finalmente, que Carballo utilizó dos navajitas Gillette, con las que acostumbraba afeitarse y que fueron ocupadas en el lugar del suceso.

Los servicios de la Secreta durante la pasada quincena de junio

La Policía Secreta practicó 1631 servicios durante la pasada quincena de junio; se descomponen así: 122 detenciones, 43 denuncias, 615 mandamientos judiciales diligenciados, 32 efectos de delito ocupados, 50 investigaciones en el interior de la República, 212 cartas de ciudadanía informadas, 54 expedientes de extranjeros tramitados y 503 servicios de auxilios y vigilancias diversas.

Preso un individuo que en 1936 abatió a otro a puñaladas

Varias personas intoxicadas a consecuencia de ingerir alimentos en descomposición

El capitán Mudarra, detuvo anoche a José Candonejá Acanda, de 32 años de edad y vecino del solar «La Turión», situado en la Calzada de Zapata, donde se encontraba oculto.

El detenido, que es conocido por el (a) «Chimenea», se encontraba reclamado en la causa que se instruyó en el Juzgado de Instrucción de la Sección Cuarta, por un delito de homicidio, con motivo de haber dado muerte de una puñalada a José Reyes Guillén, hecho que tuvo lugar el 4 de diciembre de 1936, desde cuya fecha se encontraba prófugo.

El acusado ingresó en la Cárcel a disposición de la expresada autoridad judicial.

Varios intoxicados

Rosa Hernández Alpízar, de 21 años de edad y vecina de Los Pinos, sufrió anoche una grave intoxicación, sin que informara en la forma que se la produjo.

Después de haber comido unos calamares, experimentó síntomas de envenenamiento Dolores Domínguez Domínguez, de 22 años de edad y vecina de Pocito 10, siendo asistida en el centro de socorro de Jesús del Monte.

En el primer centro de socorro fué asistida de graves síntomas de intoxicación, Ana Linares Linares, de 19 años y con domicilio en San Pedro 6, que se produjo, según declaró, al hacerle daño la comida que había ingerido.

Martha Hernández Hernández, de 19 años y con domicilio en Amistad 15, con ánimo de privarse de la vida, ingirió cinco pastillas de permanganato, ocasionándose una grave intoxicación de la que fué asistida en el segundo centro de socorro. Declaró a la Policía que estaba aburrida de la vida.

Al ingerir pescado al parecer en mal estado se intoxicaron Manuel López Castro, de 63 años de edad y Celia Lopan, de 63 años de edad y ambos vecinos de 20 y 23 en el Vedado.

LE LLEVARON EL RADIO

En la Duodécima Estación denunció Antonio Berriz Molina, de San Mariano 6, que de su domicilio le hurtaron un aparato de radio valorado en 50 pesos, sin qué tenga sospechas de nadie.

SE SUSCITO AYER UN INTENSO DEBATE EN LA AUDIENCIA EN TORNO A ESA MISMA DILIGENCIA

Posiblemente mañana comenzarán los informes de las partes. Varios testigos declararon en favor de los procesados en esta causa, Ismael Valdivieso y José Antonio Casariego

Breve, pero laboriosa, fué la sesión de ayer del juicio de la causa contra la señora Concepción Valdivieso y numerosos procesados más por el secuestro del señor Eutimio Falla Bonet en 1935; pocos testigos declararon todos ellos propuestos por las defensas, ya que el Fiscal doctor Fernando Freyre de Andrade estima tiene bastante con los testigos propuestos por él y que han declarado; pero se suscitaron diversos debates alrededor de dicha prueba y de la pericial, en la que tomaron parte el citado representante del Ministerio Público, el Presidente del Tribunal doctor Enrique de Almagro y los defensores doctores José Agustín Martínez, Rogelio Sandrino, Emilio Montalvo, Virgilio Sánchez Ocejo, José Miguel Pérez Lamy y otros.

En resumen, podemos decir que terminó la prueba testifical toda y que se suspendió el acto para continuarlo mañana, miércoles, 23, a las dos de la tarde, en que se celebrará la prueba pericial, a cargo de los peritos señores Ramón Saro y Pablo L. Cortés propuestos por el Fiscal, y Luis García Nattes e Ignacio de Vega, propuestos por el defensor de José Antonio Casariego, doctor Rogelio Sandrino. Después seguirá quizá ese mismo día, el informe del Fiscal doctor Freyre de Andrade, después que él y los defensores presenten sus conclusiones definitivas, en las cuales, según la impresión dominante el repetido rpresentante del Ministerio Público modificará las provisionales que viene sosteniendo, retirando la acusación contra varios de los encausados, por lo menos.

Los testigos que declararon ayer fueron el Cabo del Ejército Constitucional José M. Pérez Linares, que se concretó a explicar su participación en las actas iniciales levantadas, una de ellas en casa del señor Pizarro, el cual describió a la mujer que alquiló la casa del Vedado en la calle diez y siete, donde estuvo secuestrado el señor Falla Bonet, siendo esa mujer, según el dicho de aquél, la procesada Concepción Valdivieso; y preguntado por el doctor Sánchez Ocejo, que ostenta la defensa de Ismael Valdivieso sustituyendo al doctor Manuel Pellón, manifestó que estima ser cierto el dicho espontáneo de dicho procesado en los primeros momentos, de que si bien había cambiado en su ventanilla del Banco Nova Scotia treinta billetes de a 100 pesos cada uno, o sea, en total 3,000 mil pesos lo hizo sin connivencia con los secuestradores y más bien que fué sorprendido por personas que intervinieron en el secuestro; da, también, los mejores antecedentes de Ismael Valdivieso, al extremo de estimar que no tuvo participación en el plagio y que era persona honrada y cumplidora de su deber en la referida entidad bancaria, al extremo de que los gerentes de la misma le siguieron abonando sus haberes mientras estuvo en prisión; hoy goza de libertad bajo fianza, ya que sólo se le acusa de encubridor.

También habla en favor de Valdivieso el testigo Leopoldo González, y el tercer y último testigo que depuso fué Fernando Molina, el cual, a preguntas del doctor Sandrino, defensor de Casariego, afirma categóricamente no ser legítima la carta que se dice dirigida a su hija, la señorita Anaís Molina, por el procesado José Antonio Casariego, la cual, hecha pequeños pedazos apareció en la casa del secuestro; afirma el señor Molina que no puede haber existido esa correspondencia, no solamente porque todos en la familia sabían que dicho procesado era casado y con hijos, sino porque el mismo siempre respetó a dicha hija y toda la familia, motivo por el cual siempre lo tuvieron en el mejor concepto como caballero; además, agregó el señor Molina, hay un detalle importante por el cual se demuestra que la carta es apócrifa: es el de que la carta iba dirigida a «Nenita», y ese sobrenombre nunca se le ha dicho a su hija Anaís aun por sus familiares y amigas íntimas.

Se pasa, seguidamente, al análisis de los testigos que faltan por declarar; se van diciendo nombres, entre ellos los doctores Rafael Solana, que compareció y fué renunciado, doctor Ramón Masforrol, Pascual Morán, etc., todos son renunciados; pero cuando se nombra a Juana R. Rodríguez, surge el debate, imposible de seguir, rebatiendo el doctor Martínez la legalidad de la convocatoria de los testigos que faltaban por comparecer, hecha en la Gaceta; el doctor Martínez no solamente impugna la legalidad sino que aduce que no puede ser tomada en consideración la petición del Fiscal de que se tenga en cuenta la declaración de dicha Rodríguez ni tampoco de otros testigos convocados para ayer como Agustín Batista, Juan o Manuel F. Arias, Higinio Ríos o Ruiz y Gloria y Francisca Molina por no ajustarse a derecho; respecto a Eutimio Falla Bonet, el Fiscal está de acuerdo en que no ha podido ser citado por estar en el extranjero.

Después de amplio debate y que se fijan debidamente qué testigos deben ser tomados en consideración y cuáles renunciados, el Fiscal termina por renunciar a los que le falten, por tener bastante; también renuncian los suyos los doctores José Agustín Martínez, José Miguel Pérez Lamy y Rogelio Sandrino y termina el debate con que procede la lectura de la declaración del señor Agustín Batista, no sin la protesta del doctor Martínez, que estima que todo ese procedimiento está viciado de nulidad; en esa declaración el señor Batista se contrae a la carta que el señor Falla Bonet dirigiera desde Londres, a sus familiares en la que señalaba a los autores del plagio, carta cuyo original fué destruído y sólo aparece en los autos la copia hecha a máquina, que ocupó el Sargento de la Policía Nacional Antolín Falcón. La protesta del doctor Martínez se hace constar en acta.

Terminada la prueba testifical se pasa a la pericial compareciendo sólo los peritos señores Ramón Saro y Pablo L. Cortés; el tribunal parece inclinado a practicar dicha prueba con esos dos peritos, pero el doctor Sandrino se opone terminantemente ya que esos peritos son propuestos por el Fiscal y él propone a los peritos señores Ignacio de Vega y Luis García Nattes, los cuales precisamente pueden tener criterio contrario a aquellos, aparte de que no puede aceptarse dicha prueba con sólo 2 peritos; y se decide, conforme al pedimento del doctor Sandrino, que se suspenda el acto y se continúe mañana, día 23, con la repetida prueba pericial en la que intervendrán dichos cuatro peritos. La prueba es de suma importancia ya que con ella se propone el doctor Sandrino demostrar, una vez más, la inocencia de su patrocinado José Antonio Casariego.

José A. Cociña es absuelto en un juicio y condenado en otro

Ayer, el Tribunal de Urgencia absolvió al Secretario de «La Joven Cuba», José Agustín Cociña Abad, de toda participación en la colocación de explosivos en la casa Pluma, 53, Marianao, para atentar contra las autoridades, ya que se demostró que fué ajeno por completo al atentado en cuestión. Fué defendido por el doctor Adolfo Hernández. Y se le condenó a un año de prisión, por asociación ilícita en el segundo caso que conoció contra él por el mismo Tribunal.

Otros dos casos contra Cociña para hoy tiene fijado el Tribunal de Urgencia

El propio José Agustín Cociña Abad, deberá comparecer hoy para ser juzgado en dos casos más: uno por amenazas, coacción y propaganda sediciosa, y otros por asociación ilícita, injurias a la autoridad, publicación clandestina y conspiración para la rebelión. El tercer caso que Urgencia tiene fijado para hoy es contra Luis Enriquez Castellanos, por uso de arma.

Fué sorprendido un niño lanzando a su compañero al mar

Declaró la víctima que dicho menor tiene la costumbre de hacer lo mismo con otros

El vigilante número 85, de la Policía Marítima, arrestó en las últimas horas de la tarde de ayer a Santiago Jobas Pérez, de 16 años de edad y sin domicilio conocido, cuando en el espigón del muelle de Santa Clara, lanzaba al mar al menor Roberto López Martínez, de 9 años de edad y vecino de Teniente Rey número 4.

Dice el vigilante que pudo observar cuando Jobas luchaba fuertemente con López Martínez, al que logró arrojar al mar y de donde tuvo que ser sacado por varios pescadores.

Coducido el menor al primer centro de socorro, el médico de guardia lo asistió de desgarraduras de la piel diseminadas por el brazo derecho, de carácter leve.

Expuso López Martínez que Jobas tiene por costumbre echar al agua a los menores que concurren a los muelles y que hace días, tuvo un disgusto con él porque protestó de que lanzara al mar a un menor al que sólo conoce por Jenaro.

Ayer, al verlo correr tras él, logrando alcanzarlo, diciéndole:

«Igual que hice con Jenaro te lo voy hacer a tí». Y uniendo la acción a la palabra, le dió un empellón, haciéndole caer al mar, de donde fué extraído por varias personas.

Jobas fué presentado ante el Juez de Instrucción de la Primera, negando los hechos. Fué remitido al vivac.

Aburrida de la vida

Silvia Herrera Baez, de 23 años de edad y vecia de Florida número 26, fué asistida de graves síntomas de intoxicación que sufrió en su domicilio, al ingerir varias pastillas de permanganato, con ánimo de privarse de la vida.

Vários procesados

Por el Juez de Instrucción de la Sección Tercera, fueron procesados ayer, Marioo González Castill o Prince Armenteros, más conocido por los alias de «Guayabito» o «Brazo Eléctrico» y Alfredo González Padilla, por tenencias de instrumentos dedicados al robo, con fianza de 500 pesos cada uno.

ELIMINADO EL CREDITO PARA AMPLIAR LA ESCUELA "JOSE MIGUEL GOMEZ" EN LA VIBORA

De no ampliarse las condiciones del plantel, no podrán ser admitidos más niños becados. El día 25 entregarán los cien mil pesos para el pago de la Policía Nacional

Esta tarde celebrará sesión extraordinaria el Ayuntamiento para conocer del presupuesto municipal de 1937 a 38. Se sabe que se harán modificaciones en varios créditos incluídos en el dictamen de la Comisión de Hacienda y Presupuestos.

Entre las consignaciones suprimidas por los concejales se encuentra la de 45 mil pesos destinada ampliar la Escuela Municipal «Gral José Miguel Gómez», cosa que impedirá que se admitan más de doscientos niños becados en el nuevo curso escolar. Este problema dará lugar a fuerte debate hoy en la Cámara Municipal.

No obstante la eliminación propuesta por la mayoría de los concejales, el Alcalde y el secretario de la Administración, con el contador señor Armando Paz, estudian el modo de resolver este problema por considerar que tiene capital importancia para los niños pobres.

Cien mil pesos para la Policía

El Contador Municipal que viene prestando sus más eficaz cooperación al éxito de la administración, laborando incesantemente en la rápida tramitación de los expedientes de ingresos, recaudaciones por concepto de adicionalesen fincas urbanas e interventores, dijo ayer a los repórters que se propoña entregar al Cuerpo de la Policía Nacional el día 25 los cien mil pesos correspondiente al presente mes, para lo cual se había paralizado el pago de los empleados municipales que continuaría después de liquidar ese compromiso.

Un millón doscientos mil pesos pondrá el Municipio al cobro el día primero de julio

El jefe del Departamento de Impuestos Municipales, señor Manuel de Cárdenas cambió impresiones ayer con el Contador y Secretario de la Administración, resolviendo poner al cobro los recibos correspondientes al primer trimestre por industria y comercio, patentes de alcoholes y otros, el día primero de julio permitidos ocupación de vía pública y otros, el día primero de julio cenderá ese cargo a setecientos mil sos. También se hará lo mismo con el segundo trimestre del año natural 1937 por concepto de plumas de agua y metros contadores, del acueducto Albear, que habrá de ascender a nientos mil pesos. Total, ... un millón doscientos mil pesos.

Prorrogado el plazo de los contribuyentes por diez días

El Jefe del Departamento de Impuestos ha elevado un informe al alcalde Municipal para que conceda una prórroga de diez días a los contribuyentes que tienen celebrado convenios aplazados por adeudos con el municipio y cuyo plazo vence el día ... lo cual alcanzará hasta el día ... ta del presente mes.

Espérase que el Alcalde acceda lo indicado por el Jefe de los Impuestos, teniéndose en cuenta las facilidades que el Alcalde siempre ha nido ofreciendo.

Permiso para propaganda sonora

El Jefe de Gobernación Municipal viene estudiando los decretos municipales en relación con los anuncios sonoros, para elevar un informe al alcalde recomendándole que se pueda conceder permiso especiales para propagandas industriales y comerciales, siempre que los vehículos ze estacionen en lugares determinados y nunca después de las seis de la tarde.

Terminó ya el juicio contra Felipe y José Chang, dueños de una bodega por la muerte de su cliente F. Alvarez

Con el documentado informe del doctor Carlos M. Palma, en su tercera etapa, quedó ayer concluso para fallo en la Sala Primera de lo Criminal de la Audiencia, el juicio contra los asiáticos Felipe y José Chang, acusados del homicidio del viajante de comercio Francisco Alvarez Menéndez, en el establecimiento de dichos procesados en San Miguel del Padrón, y para quienes el fiscal, representado por el doctor Humberto de Cárdenas, tiene interesada la pena de diez y siete años, cuatro meses y un día de reclusión, por el homicidio, más un año, ocho meses y un día, por lesiones al hijo de Alvarez, nombrado Claudio, de seis años de edad.

El doctor Palma, como defensor de los encausados, dedicó su informe a rebatir como lo hizo en la sesión anterior, la declaración de los testigos primeros de los hechos, declaración que calificó de interesada, pues fué hecha por la esposa de la víctima y por el niño Claudio, el cual fué aleccionado por su madre para que callara aquellas cosas que fueran favorables a los procesados, entre ellas la de que Alvarez irrumpió en el establecimiento de los procesados, provocando el hecho y dando a uno de ellos un fuerte golpe en la cara con los puños; de ahí que, alegó el defensor existe, para demostrar la legítima defensa completa que plantea, la falta de provocación por parte de sus clientes, que nunca salieron del establecimiento, y la agresión ilegítima, que fué por parte de Alvarez, molesto porque los Chang le pidieron, por medio de su hijito, que les pagara lo que le debía. Ya demostrados ambos requisitos, el doctor Palma entró a demostrar el tercero o sea el de la necesidad racional del medio empleado para impedir o repeler la agresión, la que estima evidenciada por la prueba testifical misma y por los informes de los investigadores, por lo que procede la libre absolución de sus patrocinados: en cuanto a José, el padre, por no haber intervenido en los hechos de ninguna manera, y en cuanto a Felipe, el hijo, por haber obrado en legítima defensa de su honor, de su integridad personal y de sus intereses.

Diversos aspectos hizo resaltar el doctor Palma durante su informe, estos fueron los de la falta de investigación pura por parte de los cuerpos de policía, y la preparación del sumario por el letrado de la acusación privada que estuvo actuando en el sumario, cuando los Chang estaban indefensos, aunque, posteriormente, en el juicio oral se le dió por decaído en su derecho al acusador por no haber mantenido su personería y también hizo hincapié sobre el hecho de que sus clientes son personas de absoluta solvencia moral social y económica que tuvieron que matar porque su vida corría gran riesgo ante el ataque injustificado e inesperado de Alvarez que después de burlar los intereses de los Chang irrumpió en su establecimiento, agrediéndolos indebidamente.

En abono de su tesis el doctor Palma leyó innumerables sentencias del Tribunal Supremo sobre la legítima defensa y varios textos de renombrados comerciantes extranjeros sobre el derecho a matar para no ser matado y terminó interesando que el tribunal dicte sentencia absolutoria a sus clientes.

De hoy a mañana deberá conocerse el fallo, al menos, en sus resultados.

M.E.C.D. 2016

EN UN ACTO SOLEMNE LE ENTREGARON A MENENDEZ PIDAL EL TITULO DE DOCTOR HONORIS CAUSA

SE ABRE DE NUEVO EL CONSULADO CUBANO EN BILBAO CON EL MISMO PERSONAL DE ANTES

EL CONSUL ALMAGRO, QUE SE VIO OBLIGADO A ABANDONAR LA CIUDAD, VUELVE A SU CARGO

Ayer se anunció en la Secretaría de Estado que este funcionario estaba listo para reiniciar sus labores en la capital de Euzkadi. Muchos cables recibidos de España

Al igual que en Málaga, después que las tropas nacionalistas hicieron su entrada en esa ciudad, el Consulado de Cuba en Bilbao será abierto nuevamente, si no es que lo ha sido ya.

En la Secretaría de Estado el reporter pudo conocer que el cónsul, señor Alberto Almagro—que se había visto precisado a abandonar la ciudad bilbaína hace tres meses, en vista de la gravísima situación que en la misma se venía confrontando—estaba listo a partir para la villa del Nervión tan pronto las huestes nacionalistas hicieran posible la llegada a dicha localidad.

Como, según los cables, Bilbao entra de lleno en la normalidad con gran rapidez, créese que ya el cónsul Almagro, que venía radicando en San Juan de Luz, esté disponiendo lo pertinente para que la oficina consular cubana reanude sus labores.

Hasta ayer al mediodía, la Cancillería no había recibido noticia alguna sobre los cubanos que pudieran haberse quedado en Bilbao durante el asedio nacionalista.

Gratitud al cónsul en Miami

El doctor Miguel Angel Campa, subsecretario de Estado, manifestó a los reporters, ayer, que en la Cancillería se había recibido un escrito firmado por numerosos estudiantes cubanos que se reintegraban a nuestro país y se vieron precisados a demorarse en Miami a causa de la huelga marítima.

Dichos estudiantes, por medio del escrito de referencia, hacen presente a la Secretaría de Estado la actuación brillante del cónsul de Cuba en aquella ciudad floridana, Sr. Eduardo Hernández, que tuvo para ellos todo género de atenciones.

Cablegramas recibidos de España, ayer, en la Cancillería

GIJON.—El cónsul del Brasil, encargado del Consulado de Cuba, señor Salcedo, informó a la Secretaría de Estado que se hacen gestiones para embarcar a José María García; que Nicanor Gutiérrez no se ha operado, encontrándose bien; que Faustino García y señora están bien; que Rosa Rodríguez y familia están bien; que Angel Martínez Bueres se personó el día 20 en el Consulado, y tan pronto se persone nuevamente se averiguará su dirección, que será comunicada; que José Antonio Rodríguez Bartolo, comunica que realiza gestiones; que María Dolores y Severino Menéndez Voto informa que pueden trasladarse al extranjero; que Felipe Peral Aedo no se ha personado en ese Consulado; que Josefina Iriarte Martín tiene que dirigirse al Consulado en La Coruña.

LA CORUÑA.—El cónsul de Cuba, señor Eduardo Alvarez, ha informado que Celedonio Alonso Riesgo, que se encuentra bien, está pendiente de acreditar su personalidad, para documentarse.

MADRID.—El encargado de Negocios de Cuba, doctor Estalella, informó que Cecilia Armand saldrá de Barcelona para reunirse con sus hijos; que Justa Acosta e hijos saldrán en la primera expedición; que la familia Alvarez Cañas no desea salir por ahora; que ruega rectifiquen el domicilio de Severino Calvo Martín; que la familia Rodríguez Valdés ha sido atendida; que María Teresa Alvarez Núñez solicita recursos, y que Dolores Montiel, quien se encuentra imposibilitada de embarcar por encontrarse enferma, necesita recursos.

COMENZARON A SALIR DE S. DIEGO LOS AVIONES QUE VOLARAN HASTA COCO SOLO

SAN DIEGO, California, junio 21. AP.—El primero de los doce aeroplanis de la marina de guerra que marchan a Coco Solo, zona del Canal, para realizar el vuelo en masa más largo de la historia americana, salió de San Francisco a las 11.27 de la mañana de hoy.

Cuatro minutos más tarde dos más de los aviones estaban en el aire y los nueve restantes demoraron la salida en espera de que mejore el tiempo.

El primer avión, se elevó después de recorrer la pista de milla y media, pero volvió al sur para esperar a los restantes aviones antes de comenzar el largo viaje.

Mañana llega a La Habana un buque de guerra británico

Permanecerá en nuestra rada hasta el día 30 del actual. Llegó el «Patria» a Nuevitas

Después de arribar el buque-escuela «Patria» a Cayo Francés, siguió rumbo a Pared6n Grande, en donde se efectuaron prácticas de desembarco, demostrándose la disciplina y eficiencia de los guardiamarinas, según informó al Estado Mayor General de la Marina de Guerra el teniente coronel Jesús Gómez Casas, jefe superior en este viaje de prácticas e instrucción que se realiza alrededor de la Isla. Después salió el «Patria» para Nuevitas, segunda etapa de su viaje, siendo recibido por las autoridades navales y civiles y representaciones de la Cámara de Comercio y pueblo.

En el distrito Naval de Nuevitas le fué ofrecido un ponche a toda la oficialidad del «Patria», y por la noche fueron invitados de honor en el acto de coronación de la Reina de Belleza de esa ciudad.

Informa el teniente coronel Gómez que han sido muy agasajados por el pueblo.

Condecorado

Por la Sociedad Nacional Cubana de la Cruz Roja se ha concedido al cabo de Infantería de Marina, Lorenzo Rábago Fernández, la medalla de la Orden de Honor y Mérito de la Cruz Roja Cubana, con el grado de afiliado y categoría de quinta clase, por el servicio de salvamento prestado por el mismo hace unos meses, en que, con riesgo de su vida, se lanzó al mar, frente al Castillo de la Punta, rescatando a un individuo que trató de suicidarse.

Mañana llega el navío de guerra «Ajax»

El Estado Mayor ha dado las órdenes oportunas en relación con la próxima visita del buque de guerra inglés «Ajax», que arribará mañana, día 23, y que permanecerá hasta el 30. El Ministro de la Gran Bretaña, por conducto del introductor de ministros, señor Enrique Soler y Baró, ha hecho saber al jefe de la Marina de Guerra, que el capitán del «Ajax» tendrá gusto en hacerle la visita de ordenanza el mismo día 23, a las 11.30 a. m.

Momentos en que el ingeniero José Manuel Cadenas, Rector de la Universidad de la Habana, hacía entrega a don Ramón Menéndez Pidal del título de doctor honoris causa. Aparecen también en la foto los doctores Carlos de la Torre, Evelio Rodríguez Lendián y Francisco Carrera Justiz.

EN PRO DEL TRATADO CON EL URUGUAY

IV

Constituyen la caña y el azúcar, las principales industrias de Cuba, la base de nuestra economía nacional, el barómetro de nuestra prosperidad y de nuestra pobreza, la fuente perenne de bienes y de males con sus crisis periódicas, el sostén más firme de nuestra independencia política, el factor principal de nuestros presupuestos y el colaborador más entusiasta y decidido de la obra regeneradora por la educación emprendida por el Coronel Batista.

Siendo, como es, una industria madre, vive principalmente de la exportación, y de su prosperidad depende, en gran parte, el poder adquisitivo de nuestro pueblo y la vida, por tanto, de todas las iniciativas económicas de Cuba que no se nutren del comercio exterior.

En el proyectado tratado con el Uruguay se ofrece a Cuba la apertura de aquel mercado para los azúcares refinados y crudos de origen cubano.

El Uruguay consume hoy 50 mil toneladas anuales de azúcares; pero es indiscutible que con el mejoramiento económico, que mantiene contesón e inteligencia el Gobierno del Presidente Terra, y el aumento constante de la población, ha de elevarse, sin género alguno de duda, ese consumo, especialmente si es ayudado por el precio.

Se ha repetido, con error, que la provisión directa por parte de Cuba de las importaciones de azúcar en el Uruguay no significan un positivo beneficio para Cuba, porque proveyéndose el Uruguay de esa mercancía en los Estados Unidos de América, y en el mercado de Londres, vendría a ser Cuba la que, por vía indirecta, sería la verdadera proveedora. Es decir, que no se adivina un beneficio, que se traduzca en aumento efectivo de nuestra producción azucarera, con la exportación directa al Uruguay, porque eso mismo dejaríamos de exportarlo a Inglaterra o Estados Unidos.

La realidad actual es bien distinta.

En otras épocas, en las cuales el intercambio comercial era impulsado por el espíritu de la libertad, excepto de las mil trabas que hoy lo dificultan, pudo ser exacta aquella afirmación: hoy no lo es.

Las dificultades económicas de los últimos años obligaron a la casi totalidad de los países a tomar medidas en defensa de su comercio exterior, orientando sus compras hacia lo mercados que eran a su vez adquirentes de sus productos.

El Uruguay no fué una excepción a esa regla general y se vió precisado a modificar en gran parte las corrientes tradicionales de sus intercambios comerciales.

En otros tiempos, los Estados Unidos de América fueron proveedores principalísimos de azúcares en el Uruguay, azúcares cuyas materias primas o crudos provenían en parte de Cuba, al menos potencialmente que eran refinados en Norteamérica y enviados al Uruguay; pero el desequilibrio de la balanza de pagos entre Estados Unidos y Uruguay obligó a este país a proveerse en Inglaterra, que es el principal comprador de los productos de exportación uruguayos.

El Uruguay y la Gran Bretaña rigen sus respectivos intercambios comerciales por un Tratado por el cual esta última nación ha obtenido ventajas para la producción del Imperio Británico. Esas ventajas las aprovecha Inglaterra para los azúcares producidos en sus dominios y colonias.

Es así como el azúcar de origen cubano se ha visto desplazado totalmente del mercado uruguayo, aun por la vía **indirecta** de Londres o Estados Unidos.

Los hechos que hemos consignados evidencian hasta la saciedad la tesis económica que en estas materias hemos venido sosteniendo.

Es inútil entablar una discusión entre las doctrinas del libre cambio y de la protección, pues los tiempos que alcanzamos obligan, más que nunca, a desprenderse de esos prejuicios de escuela, debiendo todos comprender que no es posible la aplicación pura y simple o integra de unas u otras formas.

Creo que es preciso que permanezcamos fieles al principio del proteccionismo, especialmente para la agricultura; pero en la aplicación es indispensable practicar una política proteccionista que proceda de un espíritu que tienda a un objetivo nacional.

La base del proteccionismo cubano ha de ser la agricultura nacional, pues que gracias a ella puede llegar una nación a bastarse a sí misma en orden a los productos llamados esenciales; pero esa protección otorgada sin discernimiento a toda industria, aunque sea agrícola, en tal forma que se ampare contra toda competencia exterior, cualesquiera que sean su lugar y su importancia relativa en la economía nacional, media un abismo, que es llenado siempre por la ruina de la nación.

Gracias a esa buena visión económica del Uruguay, unida al cambio fundamental operado en la industria azucarera cubana, el proyectado Tratado con el Uruguay es positivamente beneficioso para hacendados y colonos.

En tiempos ya pasados, la industria azucarera cubana producía solamente azúcares crudos que constituían la materia prima de otras industrias radicadas en países extranjeros, lo que originaba una lucha de intereses, a ratos muy cruel, porque es evidente que el máximo beneficio del fabricante extranjero estribaba principalmente en el bajo precio de la materia prima (azúcar crudo) que Cuba suministra.

Hoy la situación ha variado sustancialmente.

Nuestra industria refinadora, que por algún tiempo se mantuvo en manos extranjeras atendiendo sólo al consumo interno, ha progresado rápidamente convirtiéndose en una positiva industria de exportación.

Si por el Tratado en proyecto el Uruguay concede a Cuba el que sus azúcares refinados pagen los derechos mínimos internos y externos que se apliquen a los de cualquiera otra procedencia, y si nuestros refinos obtienen además un año de almacenaje gratis, no hay duda alguna de que se abre a nuestro producto un mercado que no debe despreciarse.

Hay en esta materia un aspecto que no puede pasar inadvertido a nuestro Gobierno ni a nuestros legisladores.

El progreso indiscutible de nuestra industria refinadora es, y lo será siempre, motivo de claro y lógico recelo, aunque sea injusto, para la industria similar norteamericana.

De este hecho se deduce el deber del Gobierno de no desperdiciar mercado alguno, por insignificante que parezca, que constituya una desviación de nuestras exportaciones, y un positivo y sincero deseo de no crear competencias en nuestro principal mercado consumidor de crudos. ¡Cuán cierto es que los hechos económicos son siempre de extraordinaria complejidad!

Mi impresión personal es que el Gobierno de Cuba, con la aceptación del Tratado propuesto, pudiera llegar a la realidad de que le sea otorgada una autorización de importación de azúcares cubanos crudos y refinados, de acuerdo con el volumen del intercambio.

R. J. Martínez.

Afeitan la barba y las cejas a un candidato mexicano

El perjudicado se trasladó de San Luis de Potosí a la capital, a dar las quejas

CIUDAD MEXICO, junio 21. (AP) —Las noticias que se reciben de San Luis de Potosí, dan cuenta de que Aurelio Manríquez, que se envanecía de cuidada barba y de sus pobladas cejas durante los años que estuvo desterrado en California, donde trabajó como extra en Hollywood, perdió durante un mitin político en que se defendía su candidatura para candidato independiente al Congreso, ambas prendas capilares.

Sus enemigos se presentaron en el mitin y con una navaja barbera despojaron a Manríque de sus apéndices característicos.

Se dice que alguien le dió un golpe en la cabeza con la culata de un revólver, pero Manríquez asegura que ha reconocido a sus asaltantes y que saben son partidarios del general Saturnino Cedillo, Secretario de Agricultura.

El candidato desbarbado se trasladó inmediatamente a esta capital para formular la correspondiente queja ante el Presidente.

Manríquez es director de la Biblioteca Nacional de Ciudad México.

TEMBLORES DE TIERRA OCURRIDOS EN EL PERU CAUSARON POCOS DAÑOS

LIMA, junio 21. AP.—En Lima, Trujillo, Chachapoyas, Casma, etc., se registraron hoy violentos movimientos sísmicos, de mucha duración, que no ocasionaron daños de importancia.

Sólo produjeron alarma. En el interior del país se derrumbaron algunas casas.

La Comisión representativa de los vaqueros y productores de leche de la provincia de la Habana, durante su visita a DIARIO DE LA MARINA. Aparecen en el grabado los señores Luis de la Cruz Muñoz, Adolfo Artiles, Pedro P. Mestre, Francisco Calvo, Sindulfo Díaz, Juan Guerra, Fructuoso Lago, Justo Ramos, Fernando Roa, Faustino Ojeda, José R. Hernández, Bernardo Mesa y Manuel Domínguez.

LECHE BACTERIOLOGICAMENTE MALA ESTA VENDIENDOSE EN LA HABANA A 3 Y 4 CENTAVOS

Así lo afirma la Comisión de vaqueros que nos visitó, agregando que esperan del nuevo Comisionado resuelva el arduo problema de los muchos productores clandestinos

Una comisión de productores de leche para pasteurizar, de la provincia de la Habana y que representa casi todas las zonas lecheras de la misma, nos visitó anoche con objeto de hacernos importantes declaraciones acerca de la situación de tan importante industria en relación con el clandestinaje y adulteración de tan preciado líquido y con las actuaciones correspondientes del Gobierno.

Los comisionados eran los siguientes señores: Luis de la Cruz Muñoz, Adolfo Artiles, Pedro P. Mestre, Francisco Calvo, Sindulfo Díaz, Juan Guerra, Fructuoso Lago, Justo Ramos, Fernando Roa, Faustino Ojeda, José Ramón Hernández, Bernardo Mesa y Manuel Domínguez, quienes fueron atendidos cumplidamente, en su visita a esta casa, por el doctor Oscar Zayas, miembro del Comité Permanente del DIARIO.

El problema de la leche

Según nos expusieron dichos señores, en abril del corriente año, elevaron personalmente al Honorable señor Presidente de la República y al señor Secretario de Sanidad, un Memorandum contentivo de las causas que, a juicio de ellos, motivaban la crisis de la industria lechera y de la gestión legal que se imponía para ampararla, velando con ello por la salud del pueblo.

El Gobierno—agregaron—acaba de nombrar al comandante señor Juan M. Arencibia, Comisionado Nacional de Abasto de Leche, atendiendo así la primera solicitud que le formulamos en el documento en cuestión. Por consiguiente, en manos de dicha autoridad queda, desde ahora, la solución del arduo problema que experimentamos los productores honestos contra la competencia criminal y clandestina. Atendida por las autoridades nuestra primer indicación esperamos de la actuación del comandante Arencibia un efectivo mejoramiento y bienestar para los vaqueros, ya que no podemos resistir más la desmoralización y el descuento que hasta ahora han prevalecido en la producción y abasto de leche.

Por lo pronto, es de esperar que dicho funcionario, impida que se siga suministrando leche bacteriológicamente mala a 3 y 4 centavos el litro en Regla, Marianao y Guanabacoa cuando es público y notorio que ese precio no puede expenderse ningún líquido medianamente puro. El clandestinaje debe ser asimismo objeto de la atención del comandante Arencibia, ya que un producto como la leche no puede ser objeto de trasiegos sospechosos sin que se atente a la salud de los ciudadanos.

Peticiones de la clase

Los productores y vaqueros de la Habana, que cumplen con todos los requisitos de la ley, no se explican, según nos informan nuestros visitantes, cómo estando en vigor desde el año 1928 el Reglamento de la Leche y no habiendo sido derogado nunca, ni en todo ni en parte, por alguna disposición posterior, no se hace cumplir fielmente por las autoridades encargadas de su aplicación. Así, entre los hechos que pugnan con dicho Reglamento y que son del dominio público, los comisionados incluyen la tolerancia oficial contra el mal llamado intermediario o distribuidor, que infringe abiertamente todos los principios sanitarios, que recoge leche de todas las procedencias y que se burla del precio oficial o privado por medio de sus mixtificaciones criminales; la condescendencia culpable que se tiene con los que trasiegan leche cruda en botijas en diversos lugares del campo, permitiéndose además que la leche obtenida en una vaquería se llene en botijas y se transporte así, sin refrigeración ni atención algunas, con lo cual el habitante de la ciudad recibe todas las inmundicias del campo; la negligencia que permite que la leche producida fuera de la provincia de la Habana y que por tanto llega a estar en malas condiciones, se esté importando a diario, sin fiscalización sanitaria alguna; y la liberalidad, también indebidamente consentida, con que se ha violado el Reglamento en cuestión, permitiendo que en un mismo establecimiento de venta de leche se vendan estas de distintas clases y procedencias, ya que ello, sobre faltar a la legislación sanitaria, propicia el tráfico clandestino.

En consecuencia, de todas las autoridades de la nación encargadas de reprimir esas ilegalidades, pero en particular del nuevo comisionado, comandante señor Arencibia, los vaqueros y productores de la provincia habanera esperan una gestión fructífera que pueda condensarse en esta explicación: Se ha cumplido y hecho cumplir, estrictamente, el Reglamento de la Leche.

CUBA Y FILIPINAS

Estímase por muchos que son antitéticos los intereses de Cuba y de las Filipinas, y en realidad no es así. Pudo en cierta época aparecer fundada esa opinión, cuando el secretario de Estado de los Estados Unidos, Mr. Stimson, tuvo empeño en proteger al país de Rizal y Aguinaldo a costa nuestra, movido quizá por los amables recuerdos de cuando fué su gobernador general, pero obedeciendo, además, a una política arancelaria de exagerado proteccionismo.

De todos modos, trátase de algo del momento, felizmente ya desaparecido. Se ha impuesto una situación menos artificial y más de acuerdo no sólo con las realidades geográficas sino con la solidaridad política determinada por razones históricas. Las Filipinas tienen su campo de expansión en el Asia lejana, mientras que nosotros junto a las costas de los Estados Unidos formamos parte de todo un sistema económico con su centro en la gran República de Washington.

Y si la distancia nos separa, evitando ineludibles rivalidades, las vicisitudes de una condición análoga en el imperio colonial de España nos unen con lazos afectuosos. Juntos al fin nos emancipamos, pudiendo desenvolver, sin las trabas de un régimen exclusivo, nuestras riquezas agrícolas e industriales, nuestras actividades mercantiles.

No caben, pues, rivalidades, y esto aquí se ha puesto de manifiesto al llegar a tierra cubana el señor Quezón, presidente ilustre de las Filipinas. Hasta él y los suyos ha llegado no sólo la consideración oficial, sino la simpatía de nuestro pueblo. La distancia que nos separa acerca, por otro lado, a los dos países, que pueden dar expansión a sus mutuos sentimientos de confraternidad sin temor a las frialdades de las competencias económicas.

En esto marchan unidas las inclinaciones afectuosas con las conveniencias materiales. La independencia de las islas hermanas satisface al espíritu cubano, al propio tiempo que aleja nuevas posibilidades de que se repitan circunstancias como las que tanto daños nos hicieron en los tiempos de Hoover y de Stimson. Es muy satisfactorio que puedan hallarse de acuerdo los dictados del corazón y el desarrollo de la vida nacional.

Dichosa coincidencia que nos permitió acoger sin la menor reserva al eminente huésped que nos ha visitado. Obligaciones ineludibles limitaron a un solo día su permanencia en la Habana. Ello ha limitado también los obsequios oficiales y particulares. Pero, de todos modos, el señor Quezón, después de ser recibido con grandes honores, se puso en contacto con las altas autoridades de nuestro país, aceptando, además, los agasajos del senador Casanova, líder de nuestros intereses azucareros.

Y ha sido posible que los sentimientos de afectuosidad cubana se hayan expresado en las flores que se entregaron a las bellas hijas del presidente de los azucareros de Filipinas, señor Aluna, y de las señoritas que le acompañaban.

DIJO QUE EN EL ALMA MATER SE HABIA SENTIDO COMO EN LA INMENSA CIUDAD UNIVERSAL

Agregó que las relaciones científicas anudadas en el cursillo que explicó en La Habana, se renovarían algún día en la España pacificada. Habló el Rector Cadenas

Vistió ayer la Universidad de la Habana sus mejores galas para investir en el Aula Magna, en sesión solemne y pública, como doctor honoris causa, a don Ramón Menéndez y Pidal, el eminente filólogo español, profesor de la Universidad Central de Madrid.

El claustro de profesores del Alma Máter estuvo muy bien representado por grupos numerosos de profesores de todas las escuelas con sus togas, sus birretes e insignias con los colores de cada una de ellas.

Muchísimos también eran los estudiantes y las representaciones de distintas instituciones culturales y sociales que acudieron al acto.

Presidió el Rector del Alma Máter, ingeniero José Manuel Cadenas, acompañado por los doctores don Carlos de la Torre, Evelio Rodríguez Lendián, Adolfo Aragón, Julio San Martín, Ricardo Gómez Murillo y Víctor Rodríguez.

A las cinco y media de la tarde fué abierto el acto por el ingeniero José M. Cadenas, quien comisionó a los ilustres profesores de la facultad de Filosofía y Letras, Evelio Rodríguez Lendián, decano de la misma, y Juan Miguel Dihigo, para que acompañara al doctor Menéndez Pidal, quien momentos después penetró con ellos en el Aula Magna entre una prolongada salva de aplausos.

Hicieron uso de la palabra en el acto de ayer el doctor Evelio Rodríguez Lendián, que expresó la satisfacción de la Universidad al otorgar el título de profesor honoris causa a don Ramón Menéndez y Pidal, el hombre que ha consagrado toda su vida a la Ciencia.

Recordó otra gran fecha universitaria: cuando se entregó un título al doctor Altamira, profesor de la Universidad de Oviedo, que había venido como heraldo de una universidad dos veces centenaria.

Significó que el discurso de la tarde estaba a cargo del doctor Juan Miguel Dihigo, que pronunciaría la pieza oratoria de la tarde, y que él sólo quería expresar, como decano, que Menéndez Pidal era para ellos un hermano, que lo podían considerar ya como algo que les pertenecía y que ese honor que se confería al sabio español debía servir de ejemplo para premiar a todo el que vale y atraerlo hacia el seno de la Universidad, descartando a los falsos apóstoles de la Ciencia.

Nosotros—terminó diciendo—seguiremos luchando por que nuestra Alma Máter marche, si no a la cabeza, al unísono de las principales universidades del mundo.

El doctor Juan Miguel Dihigo con frases doctas, elocuentes y felices, pronunció una de sus medulares oraciones.

Empezó diciendo que la proclamación de Menéndez Pidal como doctor honoris causa obedecía a los grandes méritos de aquél y que cobraba más valor ante la realidad si se tenía en cuenta lo parca que siempre había sido el Alma Máter en homenaje de esa especie.

Venimos a nuestro acrópolis—dijo con énfasis—a honrar al maestro, fiel continuador de los más grandes sabios de la Filología, que hace recordar a los célebres científicos de Grecia.

En esta montaña sagrada donde se le adora por su Ciencia —señaló— venimos a festejarlo, en esta Universidad donde se sirve a la Ciencia y a la Patria preparando las juventudes nuevas.

Consignó que la Universidad se había mantenido siempre, a través de los vaivenes políticos, desde su fundación, como un faro iluminador. Es ella la casa más grande de la nación, la hija de la libertad cubana, y en ella se conserva intacto el espíritu cubano.

En la Universidad—afirmó—como en otro Sinaí, se leen las tablas del saber al pueblo.

Hizo después elogios de la personalidad relevante de Menéndez Pidal, cuya labor no podía sernos indiferente, y repitió después las palabras pronunciadas en memorable ocasión por el Rector de la Universidad de Atenas, para significar la alegría que experimentaban al rendirle homenaje al gran filólogo español.

Se refirió a los excelsos cultivadores de la Lengua Castellana: Cervantes, Menéndez Pelayo, Tirso de Molina... y evocó las grandes figuras de nuestro más alto centro de cultura: Barreiro, Carbonell, Berriel, Riesgo, Cueto, González Lanuza, Páez, Mimó...

Entre los aplausos generales de la sala, terminó el doctor Dihigo su peroración con unas frases latinas que aureolaron la figura de Menéndez Pidal.

La entrega del título

A continuación el Rector de la Universidad, ingeniero José M. Cadenas, entregó el título al doctor Menéndez Pidal, mientras el público, de pie, dió una mayor solemnidad al momento.

He aquí las palabras pronunciadas por el Rector al hacerle entrega del pergamino:

«Dr. Ramón Menéndez Pidal:

En esta colina en que se asienta nuestro más elevado centro de enseñanza, quieren, por mi mediación, profesores y alumnos, enviaros su saludo con motivo del justísimo acuerdo tomado de otorgaros el grado de Doctor en Filosofía y Letras Honoris Causa, pensando, y con razón, en lo que significáis en el mundo de la cultura, han querido en este venturoso día los universitarios, escalar esta loma sagrada para refrescar vuestra mente con el recuerdo de tantos maestros que han sabido formar la cultura de los que a ella han concurrido, porque ella es, sin duda, la que irradia sobre el mundo la belleza del arte, la fuerza del pensamiento; y así como en los tiempos en que los letrados del mundo antiguo iban a solicitar de la ciudad de Palas la más elevada cultura merced al esfuerzo de las corporaciones eruditas recibiendo siempre la más liberal acogida, la Universidad de la Habana ha querido, como ayer con Altamira y después con los hermanos Mayo, abrirse sus puertas para oír vuestra palabra autorizada, como así ha resultado en las diversas conferencias que habéis pronunciado revelando vuestra excelente erudición en materia de tanto provecho para los pueblos latino americanos. Las simpatías que habéis conquistado en el mundo científico, las de cuantos han aplaudido vuestra obra, os ha llevado a escalar merecidamente tan elevado puesto.

Recibid, pues, este título de Doctor en Filosofía y Letras, Honoris Causa, que os otorga la Universidad de la Habana, justa recompensa a vuestros merecimientos».

Palabras de Menéndez Pidal

Ultimamente el doctor Ramón Menéndez Pidal señaló que el eco de las palabras solemnes y afectuosas vertidas ayer tarde no se apagarían jamás en su alma y que esperaba que las relaciones científicas, anudadas en el cursillo que explicó en el Alma Máter, se continuarían en muchos casos, renovándose la colaboración cualquier día en la España pacificada puesta sobre el camino de la restauración.

Consignó que en la Universidad había olvidado el destierro de su ciudad y que en nuestro más alto centro de cultura se había sentido como en la ciudad universal, esa inmensa Ciudad de Dios laica, de la que cada universidad forma parte, la misma que ideó San Agustín eclesiástica para avecindar a toda la humanidad redimida y purificada.

He aquí sus palabras al pie de la letra:

«Sr. Rector, señor decano, señor Dihigo y demás profesores de la Universidad.

Señoras y señores:

Con profunda emoción os doy las gracias por este acto en que tanto me honráis, y en que venís dos elementos siempre reñidos entre sí, lo solemne y lo afectuoso. Gracias muy especiales al señor Rector por sus palabras, al señor Lendián por sus palabras, al señor Dihigo por su docta y amistosísima salutación. Su eco no se apagará nunca dentro de mi alma. Este honor que me conferís no significa para mí títulos de honor o de vanagloria, sino recuerdo grato de la cordialidad que he hallado entre vosotros. Es el remate de un breve curso que me habéis confiado y este curso tiene en mi vida una importancia capital.

Cuando lo comencé en el pasado abril os expuse cómo estando yo relevado en España de mis trabajos de clase para dedicarme exclusivamente a la investigación científica, al ser reintegrado por vosotros a mis funciones docentes, habíais dado a mi expatriación un ambiente bienhechor. A la gratitud entonces expresada hacia el Claustro de Profesores, debo ahora añadir mi agradecimiento a los oyentes; no puedo decir alumnos porque muchos de ellos eran maestros para mí en tantas cosas, y muchos eran profesores doctos en el alto magisterio del idioma, ya bien conscientes del alto valor de éste como reflejo de la cultura dentro de la cual el idioma se forma, a la vez que como molde y guía del pensamiento y de la sensibilidad del pueblo hablante. Nos unió gratamente un común afán que prolongó las clases más de lo proyectado, y gracias a esta colaboración de interés avanzamos en el estudio de nuestra Historia lingüística más de lo presumido, hasta hacer posible la esperanza de que nuestro trabajo constituya capítulos esenciales de una Historia de la Lengua Española. Y aún espero, por añadidura, que lo breve de las relaciones científicas, anudadas en este cursillo, se compense en algunos casos renovándose nuestra colaboración de ahora cualquier día en la España pacificada puesta sobre el camino de su pronta restauración.

Mi trabajo entre vosotros fué continuación del que empecé en la Universidad de Burdeos, y hace pocas semanas la Universidad de Nueva York me ha llamado a proseguirlo allá. Así, aquella Historia de la Lengua Española, completando sus capítulos, será obra de estas tres universidades, y tendrá algo bueno: el calor que vosotros le prestasteis. Y tendrá algo significativo: demostrar cómo la Universidad responde efectivamente al concepto entrañado en su nombre. Yo en mi peregrinar hallo comprobado cómo cada una Universidad singular forma parte del cuerpo universal de la cultura humana, esa inmensa Ciudad de Dios laica, como la que San Agustín ideó eclesiástica para avecindar a toda la humanidad redimida y purificada. En esta universal Ciudad de la cultura los hombres de todo el orbe se unen en un ideal superior, por cima de las diferencias que establecen las múltiples ciudades terrenales, las de los intereses políticos y egoístas que aíslan y enemistan a los hombres.

Vosotros, haciéndome olvidar el destierro de mi ciudad terrena, me habéis hecho vivir en la ciudad universal, donde me he sentido reconfortado. He aquí por lo que os doy las gracias más efusivas».

Un globo germano fué detenido ayer en Checoeslovaquia

Competía por la copa Gordon Bennett, pero sin permiso para volar sobre el país

PRAGA, Checoeslovaquia, junio 21. (AP).—Un aeroplano de la policía de Checoeslovaquia hizo descender hoy al aeróstato «Chemnitz», uno de los que tomaban parte en la vigésima quinta competencia por la copa Gordon Benett por no haber obtenido permiso para volar sobre este país.

El «Chemnitz», uno de los doce aeróstatos que salieron de Bruselas el domingo, estaba piloteado por Richard Schutze.

Uno de los aeróstatos belgas, piloteado por Marcel van Schelle descendió en Klakoci cerca de Furnau, en el norte de Bohemia, a las 11 de la mañana.

Un despacho de Polonia da cuenta de que el globo «Lopp» del capitán Frank Burzynski descendió al mediodía en el pueblo de Lawica, cerca de Pozan.

HOMBRES:

"VIRILVITAM"

¿Por qué resignarse a que se apoderen del organismo antes de tiempo la falta de lucidez y de ánimo, el ocaso de la **virilidad** y de la sana alegría? ¿Por qué no combatir la vejez prematura, el prematuro agotamiento físico, mental y **sexual** con la misma naturalidad que combatimos otro mal cualquiera?

Tabletas **"VIRILVITAM"** Dr. R. Weiss, Berlín-Alemania, corrigen los trastornos endocrinos y restablecen firmemente la energía corporal, mental y **sexual** tanto en personas **jóvenes** como en las de más **edad**.

Solicite Ud. folleto científico, gratis. Se envía en sobre cerrado y sin anuncio. Diríjase a Representante del Dr. Weiss, Apartado 117, Habana.

E.C.D. 2016

¡¡...mejor!!

Es axiomático que *"lo mejor supera a lo bueno"* y que sólo es *digno de confianza* aquello que a través del tiempo permanece recomendado *de persona a persona.*
Tal es, precisamente, el caso del *notable patente*

BISMÁGEN

cuya *prodigiosa* eficacia contra las enfermedades del

ESTOMAGO, afecciones concomitantes al **hígado y VESICULA,** **úlcera gástrica o duodenal, COLITIS — Intestinos**

es constantemente objeto de alabanza explicada *personal* y *conscientemente* por cuantos lo tomaron.

Espasmos, Cólicos, Digestiones lentas o Dolorosas, Vómitos de líquido o de Sangre, Náuseas, Inapetencia, Hiperacidez, Agruras, Eructos, Gases Dilatación, Pesadez, Dolores de vientre y espalda, Fermentaciones, Diarrea o Estreñimiento; los síntomas, en fin, específicamente de origen gastro-intestinal cesan rápidamente, y subsiguientemente, aún en casos en que **DE NADA VALIERON OTROS** remedios, bajo la acción prodigiosa de Bismágen el bienestar y magnífica Salud se restablecen definitivamente.

AVISO: Recuerde que el **nombre** BISMAGEN **se escribe seguido.** Aunque las mayúsculas no llevan acento, pronúncielo con acento en la "a". Recháce las imitaciones... Y desconfíe de los que **INTENTEN** vendérselas.

He aquí ahora el remedio *"mejor"* que esperaba usted; ¡utilícelo!: Ensaye con un frasco del moderno *patente* Bismágen y

bendecirá la hora en que decidió tomarlo

Busto desarrollado y reconstituído con las saludables y reconstituyentes:

PILDORAS ORIENTALES

Solicite gratis hoy el folleto descriptivo, se lo enviamos bajo sobre sin membrete. Diríjase a P. ORIENTALES. Apartado 1244.—Habana.

FARMACIA DROGUERIA
TAQUECHEL
Obispo 27. Tfn. A-2146
DE TURNO LOS VIERNES

FARMACIA DROGUERIA DE
"JOHNSON"
DE TURNO LOS LUNES
Obispo Nº 30 TELEFONO-A-2129.

LA MAYOR
35 EDIFICIOS
700 EMPLEADOS
SARRÁ
DROGUERIA
ABIERTA TODOS LOS DIAS
TODA LA NOCHE LOS MARTES
A-8026 A-3641

FARMACIAS DE TURNO HOY
MARTES

DESDE BAHIA A PASEO DE MARTI	
Compostela No. 163	A-9555
Animas No. 1	M-5557
Teniente Rey No. 41	A-8026
Tejadillo No. 88	M-1120
DE PASEO DE MARTI A BELASCOAIN	
Manrique No. 7	M-4231
Reina y Manrique	M-1229
San Lázaro No. 203	A-4268
Escobar y Virtudes	M-2788
Consulado y Colón	M-4640
Figuras y Lealtad	M-4564
San Nicolás y Rayo	M-1080
San Miguel y Lealtad	U-6743
Monte No. 172	M-4148
Corrales y Cienfuegos	A-7836
Aguila y Barcelona	M-4517
Aguila No. 180	M-5353
Vives No. 139	
Salud y Gervasio	M-5410
Neptuno No. 59	M-4170
DE BELASCOAIN A INFANTA	
Infanta y Concordia	U-7070
Infanta y Estrella No. 59	U-6668
Carlos III y Oquendo	U-6830
Concordia y Oquendo	U-6841
Monte entre Romay y San Joaquín	M-4128
Príncipe No. 19	U-7097
San José No. 122	U-2507
VEDADO.	
17 entre J e I	F-6092
17 No. 453	F-6193
Calzada y 10	F-6262
23 No. 257	F-4044
23 No. 381	F-6127
Zapata y B	F-6007
VIBORA	
10 de Octubre y Chaple No. 444	I-7700
10 de Octubre No. 600	I-5067
Carretera de Managua y Valiente	I-5342
San Francisco y Lawton	I-2326
Santa Catalina y Luz Caballero I-7474 e	I-7388
16 y Tejar (Lawton)	X-2318
JESUS DEL MONTE Y SANTOS SUAREZ	
10 de Octubre y Municipio	X-1717
10 de Octubre y Santa Emilia	I-7576
San Leonardo y Flores	I-7476
San Julio y Zapotes	
LUYANO	
Rosa Enríquez No. 50	X-2333
Fábrica y Herrera No. 54	X-1466
CERRO	
Calzada del Cerro No. 59 esq. a Patria	M-5136
Churruca No. 16	I-7440
Florencia esquina a San Quintín	I-7485

NOTA.—Este grupo deberá prestar servicio público todo el día y la noche de los domingos siguientes: Febrero 7; Marzo 21; Mayo 2, Junio 13; Julio 25; Septiembre 5; Octubre 17; Noviembre 28.
Estos turnos han sido acordados en cumplimiento de lo dispuesto en el Art. VI del Decreto Ley No. 2604 de 7 de Noviembre de 193-

CRONICA HABANERA

EN EL CASINO ESPAÑOL

Una fiesta muy animada, el te bailable del pasado domingo, en el Balneario del Casino Español en la Playa de Marianao, de la serie organizada para este verano, por la Comisión de la Playa, que preside el conocido caballero doctor José María Ibáñez.

Fué en el bello Salón Circular de Fiestas, amenizado por la celebrada Orquesta "Sevilla-Biltmore".

Numerosa la concurrencia, de la cual anotamos los nombres siguientes de personas conocidas:

El Presidente del Casino, señor Bernardo Pardias y su esposa Sabina Echeguren; doctor José Pérez Cubillas, Vice-Presidente Primero y su bella señora Carmelina Reyes; señor Salvador Soler, Tesorero y señora Dolores Iturmendi; doctor José María Valdivia, Presidente de la Comisión de la Playa y su esposa Isabel García; el Presidente de la Comisión de Hacienda, señor Manuel Díaz Granda y su señora "Cuca" García; el compañero en la prensa señor Miguel Roldán y Conchita Viñas; José Fernández y su señora Panchita Delgado; Luciano Peón y Carmen Pérez; Angel Huerta y Rosario Martínez; Gerardo Andreu y Cira Rodríguez; Manolo Yáñez y Elena Cristofol; Rodolfo Baños y Elvirita Caballero; Marcelino Ganzarain y su esposa Macrina Gómez; Manolo Pérez Alonso y "Millita" García Pedrosa; José Fernández y "Nena" García Pedrosa; Ramiro Sardiñas y Sarita Linares; Alberto González y Sarita Sigarroa; Luis Ruiz y Margot Carás; Raúl Fernández y Teté Baena; Teobaldo Gou y Candita Reyes; Basilio Real y señora de Real; Sandalio Suárez y Elena Real, Gustavo García y Consuelo Inclán, Pepito González y Violeta García, el conocido industrial señor Angel García y Lolita Rodríguez, Javier Ribera y Encarnación Vergez, Aurelio Muñoz y Herminia Suárez, Alfonso Ullastres y Clemens Lescura, Constantino Castro y Lolita Leccura, los jóvenes esposos Emilio García Méndez y Julia Gil, Enrique Agüero y Carmen Díaz, Regino Rivero y Carmen González, Oscar Salas y Emerita Marrero, Emilio Mujica y Enriqueta Castro, Antonio Prado y Esperanza Bravo, José García Loyola y Josefina Calvo, Rodulfo Mazorra y Lourdes Granados, Heriberto Prats y Ana Riera, Rogelio Salabarría y Ondina Vauer, Juan Valcárcel y Araceli Mallén, Alejo Mejido y Adela Menéndez, Alfredo Portela y María Teresa Lavastida, Marcelino González y Carmen Areces, doctor Ismael Ferrer y Zulima Avellaneda, Juan García y Piedad Aramburo.

En una mesa, dos matrimonios: Enrique García San Miguel y "Nena" Justiniani y Enrique Samuel y Viola Larravide; con ellos, la señora Hortensia R. viuda de Justiniani y la encantadora Gloria Guasch.

Los matrimonios Jesús Fernández Veiga y Piedad Maza, y Julio Prado y Celia María Cabezas.

El Capitán del Puerto, señor Eduardo Hernández y Angelina D'Abrigeon.

Doctor José Barredo Sigler y Silvia Espino, Benigno Pérez Norman y Josefina García, Adolfo Alonso y Angeles Rodríguez, Andrés Riveira y María Gómez, Florentino Canales y Rosa Velar, Raúl de la Cerda y "Lala" Raimundo, Miguel Melgares y María T. C. de Melgares, Constantino Moreira y Amalia Mendizábal, Manolo Suárez y Aimee Mendizábal, José Collado y Hortensia Muñiz, Eduardo Díaz y Pilar Combarro, Máximo Carreras y Pilar Humada, Laureano Mayo y Julia Mayo, Carlos Morán y Amelita Mederos, Higinio González y Celestina Fernández, Francisco Menéndez y María Luisa Riera, José Menéndez y Mercedes Pérez, José Llamas y Soledad Gravier, Tomás G. Faced y Rosita R. Muro, José Miguel Santos y señora Isabel Herrera, Manuel Aedo y Cristina Pujol, Horacio Sánchez y María del Carmen Torres, Antonio M. Ayala y Margarita Pagens.

Señor Blas Casares y María Teresa Escarrá.

Adolfo Cacheiro y Josefina Fernández, Antonio Cabral y Hortensia Toñarely, Ricardo Quijano y Caridad Creus, Santiago Rodríguez y Angelina de la Torre.

Angel Hoyo y María Balsa, Fernandito Caiñas y María Luisa Alvarez, Juan Roca y Elisa C. de Roca, Claudio Hernández y Elsa Rosende, Ignacio Tamayo y Adriana Vega Lamar, Rogelio Fernández Llorens y Pura Ichazo, Raúl Barrios y Sylvia Fernández de Castro, Adolfo Arena y María Alonso, Enrique Urioste y Rosario Mas, doctor Felo Casado y Elena Moura, doctor Francisco de la Carrera y Zoila Raymat, doctor Virgilio Quñones y Esperanza Gómez, Ramón Busto y Aurorita Balari, Manolo García Comesañas y Ofelia Vidal, los jóvenes esposos Adolfito Arena y Carmita Gómez Mena, José M. Acevedo y Lúpez Marco, José Méndez y "Fechú" Fernández, Calixto Ruiz y Marcela G. de Ruiz, Celestino González y Amada de la Fuente, Restituto del Prado y María Bellas, Nicolás Herrada y Augusta Esquivar, Salvador Quirós y Teté Romero, doctor Miguel Belaunde y su joven y bella esposa Nena Montalvo, Antonio Daumy y Violeta de Castro, Adolfo Palacio y Consuelo Busto, Eloy Cantero y Matilde Doncel, Carlos Serrapiñana y Josefina García, Francisco Lorenzo y Angela García, Mario Suárez y Elvira Sánchez, Esteban Román y Carmen Collell.

Dos matrimonios: doctor Fausto Turró y la bella Enid Pantoja y Angel del Valle y Raquel Herrera.

Señoras: Teresa Ichazo de Gómez, Juana Acebal de Dovo, Marta de la Torre de Galletti, Noemí Cancio de Gil, Dulce Briñas de Heria, Consuelo V. de Lage, Carmela Beranguer viuda de Abascal, señora viuda de Arrojo, Rosario Pino, Avelina G. de Pérez Barros, Mericia Gálvez de Lamar, Patricia G. de Peralta de Gómez, Mercedes Monteagudo de Rodríguez, señora de Valdés, Aurora Pino de Oyarzum, María Martínez de Firmat, Josefina R. de García, Fidela Hernández, la interesante dama Leonor Soliño, señora viuda de Toñarely, Josefina Doria de Fernández Cabada, Emma Miyares de Riera, Adela G. viuda de Mendizábal, señora viuda de Rodríguez, Teodora de Aldecocea, María Teresa Quijano viuda de Varona, María Rivas viuda de Bulnes, señora viuda de Tellaeche, Hortensia Fortún de D'Ford, Josefina Rabelo viuda de Valdés Pagés, Hortensia Pérez de Elizondo, Mercedes Rivas de Menéndez, señora de Bertrán, Josefina Callvet de Fernández, María Luisa Moenk de Fernández de Castro, Clara F. de Mariño, Hortensia Posada viuda de Avellaneda, Mercedes Fernández Blanco de Anrich, señora de Ferrero.

Un grupo de parejitas: Pedrito Fernández y "Nené" Mendizábal, Alberto Sardiñas y Madeline Montalvo, Oscar Rodríguez y Maruja Ferrero, J. Simonet y Dorita Valdés de la Paz, Alberto Rodríguez Herrera y Carmita Leira, Tinoco V. Lara y "Pili" Fernández, R. López y Gilda Gros, Manolo Saavedra y "Ouca" Díaz Ganza, Oscar Lage y "Mara" Gil, David González y "Mary" Firmat, Octavio Lage y Cloty Rodríguez, Santos Cubria y "Nana" Iglesias, Luis Sánchez y Luisa Iglesias, Salvador Fernández y Estrellita D'Ford, René de Piña y Nena Firmat, Manuel Fariñas y Ofelia Vázquez, R. Fernández y María Teresa Anrich, Carlos Miró y Susana Sánchez, E. Pérez y Carmita Bosch, Pepe Trías y Margot Salas, Gustavo Alonso y Mary del Prado, doctor Guillermo Canales y Edilia del Prado, Luisito Arenal y Rosita Canales, J. Cortixo y Olga Bertrán, Manolo de Toro y María Elena Hoyo, José Domínguez y María Reyes, Enrique Baró y Ofelia Garrido, J. F. R. González y Dinky Pantoja, Pedro Echenique y Ada Arnao, Guillermito Diez del Valle y Genoveva Gómez, Héctor Rodríguez y la gentilísima Mercedes Rodríguez Monteagudo, R. González y Carmita Lorenzo, Raúl Alejo y Carmita Menéndez, Luis González y Amparito Menéndez, Rafael Machado y Terina de la Rionda, Enrique Padrón y Zoila de la Rionda, Armando Fernández y Nena Prado, Armando Sánchez Fuentes y Olga Pertierra, Juan Colomé y Catalina Agüero, Roberto Mauriz y Conchita Riera, Evelio García y Pilar Ribera, J. Suárez y Aidita Rodríguez de la Torre, Eddy Daumy Jr., y Graciella Hernández Porro, Pepín Acebo y Rosita Antich, el doctor César Cardero y Laury Almeida, Capitán de la Marina Varón de Lepanto y "Nena" Varona.

Manolo López y Olga Hinze, Juan Soler y Carmita López Rubert, Julián Areces y Conchita López Rubert, Héctor Aranalde y Bebita Mujica, Arnaldo Aponte Jr. y Araceli del Río, doctor Enrique Rodríguez Narezo y la gentilísima Josefina Pichardo, S. Alvarez y Olga Lavín, Pío Sánchez y Josefina Talles, José Luis Ferrer y Angeles Tellaeche, Marcial Pérez Norma y Adelina Bannatyne, doctor José M. Espín y María Reyes, Fausto Ibáñez y Ruth Sykes, Antonio Todaro y Elenita Tabío, J. Rodríguez y Teresita Ribera, Alberto Vadía y Ofelia Rodríguez, Antonio Argain y "Lila" Valdivia, E. Miró y Aurora Oyarzum, doctor Angel Mesa y Esther Lescura, "Monín" Laví ny Engracia Hernández, Pedro P. Pérez Hierro y Mercy Heria, J. D'Ford y "Bebita" López Rincón, Ceferino Fernández y "Marité" García, Manuel Alejo y Conchita Roldán, León Barrocas y Alicia Bustamante, S. Hernández y Nona Mazón, Mario Rivera y Madelaine Currau, E. Pérez y Margot Pérez Barros, José María Alvarez y Julia Ramos. Néstor Cardero y "Yeya" Rosende, Alex Sánchez y Margot Blanco, R. García y Adelaida Arenal, Dr. René Masvidal y Hortensia Lage, Aníbal Pérez Ferreiro y Amada González de la Fuente, J. Ramos y Cristina Lamar, el doctor Juan de León y María Eugenia Milan, Mario de la Vega y Josefina Llamas, doctor René Acevedo y María Isabel Zuazo, Pepe Bosch y Alicia Santalla, doctor J. de Bich y Esperanza Barcenas, Arturo Muñoz y Berta Galletti, Benny Digon y "Pilarín" Gómez Ichazo, Basilio Rueda y Teresa Gómez Ichazo, Fernandito Espino y Mercy Miró.

Las señoras María Juana viuda de del Río y Aurora Blanco viuda de Iglesias.

Señoritas: Nieves y Margot Bernaza.

Ada y Melba García Rodríguez.

Violeta y Purita López Cordero, Marta y Antonia Rodríguez, Margot Echenique, Mercy y Nena Gómez Ichazo, Margarita y Berta Bonachea, Hortensia Grave de Peralta, Mercedes Gómez y G. de Peralta, "Chachita" Llamas, María y Seida Sánchez, Martica Ruiz, Lolita Ortega, Mercy Menéndez, Marta Bertrán, Conchita Riera, Carmita y Laude Dorado, Matilde Fariñas, Ana María González, Maruja Morejón, Valentina Rodríguez, Marina Díaz, Nena Suárez, Aída Rodríguez Muñoz, Nena Hierro, Pilar Castañeda, Teté Mariño, Hilda y Alicia Dovo, Hilda y "Mariita" Franchi Alfaro, Luz María Darias, Noelia García, tan bonita; "Chiquitica" Díaz, Georgina Lavastida, Mercedes y Josefina del Río, Eloísa y Lolita Miró, Margot y Alicia Torres, Magda Urruela y Georgina Martín, María Herminia y Nena Alvarez Fuentes, Olga, Emerita y Mariana Ferrero, Delia Iriarte, Conchita Fernández, Augusta Fernández, las bellas hermanitas Carmen y Hortensia Agüero, Conchita López, doctora Amelia Valdés González.

"Moné" Roqué, tan graciosa; Idalia García, Marta Chacón y Amparo García.

Mariela Pujadas, Aurorita Prats, Gloria de la Torre, Mercedes Infante, "Chela" y "Minina" Llanusa, Hilda, Isabel y Conchita Rodríguez, "Cuca" Grifol, Carolita de la Presa, Blanca y Cuca Rodríguez, Amparo Cardero, Rosa y Teté Melgares, Clemens Cuervo, Marta Daumy, Angelita Picos, Hortensia Rodríguez, Laurita Moreira, Rosario Combarro, la linda Alicia Mata, Nena Barrocas, Carmelina y Ofelia Fernández Cabada, Caridad Aedo, Carmita Suárez Figueras, Delia Currau, Aracell Tiant, Esperanza y María Luisa G. Casariego, Olga Quijano, Mercedes Soler, Fidelia Gutiérrez, Lolita Soler, Julia y Antonia Iglesias, Lelia Fernández de Castro.

Emilita Angulo y Fuenza Hernández.

El próximo domingo 27, ofrece el Casino Español, el último Te del mes de Junio, tocando la orquesta "Sevilla-Biltmore".

LA BODA LOPEZ BOSQUE-SUAREZ RIVAS.—Para el lunes próximo, día 28, a las cinco de la tarde, ha quedado fijada la boda de la lindísima señorita Ofelita López Bosque, tan celebrada en nuestro gran mundo, con el joven y talentoso abogado doctor Eduardo Suárez Rivas, representante a la Cámara.

Dicho enlace, que se verificará en la mayor intimidad, tendrá efecto en la residencia de los abuelos de la novia, el distinguido matrimonio doctor Arturo C. Bosque y señora Tula Torralbas.

Y actuará de notario el doctor Marino López Blanco.

En próximas notas ofreceremos la relación de los padrinos y testigos.

ONOMASTICO.—En días pasados celebró su onomástico en medio de congratulaciones innumerables la encantadora señorita Olguita Galarza, hija del señor Juan Galarza.

Nos complacemos en enviarle nuestra felicitación.

EN EL CINE RIVIERA.—Un programa extraordinario, de gran interés, presenta hoy el favorito y simpático cine «Riviera», del Vedado.

Se estrena allí la graciosísima comedia «Donde la mula tumbó a Genaro», en la que hace una magnífica interpretación el famoso actor Frank Mac Hugh con la colaboración de Joan Blondell, Guy Kibbee, Carol Hughes y Allen Jenkins.

Además se estrena el intenso drama «La cruzada heroica», por Ian Keith y Tala Birell, que ha de interesar vivamente a la concurrencia por su nuevo y original argumento.

Un gran día le auguramos.

De los Juzgados de Primera Instancia

El señor Juez de Primera Instancia de Almendares, doctor Manuel R. Zaldívar Cordero, dictó sentencia con fecha de ayer por ante el Secretario Miguel Sáinz Silveira, declarando con lugar la demanda de divorcio establecida por Juana de la Cruz Narcisa Franco Gamio contra Amado Esteban Menéndez, y en consecuencia disuelto el vínculo matrimonial existente entre ambos cónyuges, disponiendo que los hijos habidos del matrimonio queden al abrigo y cuidado de la madre.

Declaratoria de herederos

Por auto de fecha de ayer el señor Juez de Primera Instancia del Centro, doctor Enrique Rubio Linares, por ante el Secretario Francisco Boudet Rosell, declaró intestado el fallecimiento de Cipriano Roig y Pérez y por su única y universal heredera a su hija legítima Gloria Margarita Roig y Villalón, en el todo de la herencia, sin perjuicio de la cuota que en usufructo corresponda a la viuda, Juana Rosa Petra Villalón y Dávalos.

Por recíproco disenso

Con fecha de ayer, el señor Juez de Primera Instancia del Centro, doctor Rubio Linares, por ante el Secretario Gabriel Lafuente, dictó sentencia declarando con lugar la demanda de divorcio por recíproco disenso establecida entre José Tomás Daniel Jofre y Sánchez y Ramona Suárez Calderaro, y en consecuencia disuelto el vínculo matrimonial existente entre los mencionados cónyuges.

Revocada una resolución del Municipal del Norte.

En la apelación establecida contra el auto dictado por el Juzgado Municipal del Norte, en el juicio verbal seguido por José García Ríos contra Rosa Cobo y Jérez, el señor Juez de Primera Instancia del Norte, por ante el Secretario don Andrés García, dictó auto revocando el auto de Mayo 4, dictado por el Municipal y declarando que dicho tribunal inferior debe seguir conociendo de la demanda, sin hacer especial condenación de costas.

Quiebra

El señor Juez de Primera Instancia del Este, por ante el Secretario Diego Rodríguez, dictó auto ayer declarando en estado de quiebra al comerciante de Guantánamo Vicente Ane Rivera, con los pronunciamientos del caso.

Dos divorcios

En el juicio de divorcio seguido por Elena Snaiderman contra Charles Y. Golstein, el señor Juez de Primera Instancia del Este por ante el Secretario Suplente Silvio Silveira, dictó sentencia declarando con lugar la demanda y en consecuencia disuelto el vínculo matrimonial existente entre ambos cónyuges; declarando culpable al demandado.

—El propio Juez, por ante el Secretario Silveira, declaró con lugar la demanda de divorcio establecida por Josefina Prats y Figueras contra Ignacio Miguel Spolet y Forné, y en consecuencia disuelto el vínculo matrimonial que los unía.

Sentencia del Municipal del Norte confirmada.

En el rollo formado para conocer de la apelación establecida contra la sentencia dictada por el Juez Municipal del Norte en el juicio verbal seguido por Francisco Saralegui contra Jacinto Gallo, el señor Juez de Primera Instancia del Este por ante el Secretario Silveira, dictó sentencia confirmando en todas sus partes la resolución del tribunal inferior que condenó al demandado.

Relación de los asuntos civiles turnados ayer.

Exhortos: De Banes en divorcio por Juana Domínguez García contra Arsenio Rodríguez González, al Norte.

Pensión de veterano: Secundino María del Socorro Espinosa de los Monteros y Núñez al de Almendares.

Jubilación: Ana Córdova Rivero sobre pensión de Patricio Ojeda Córdova al Norte.

Aprobación de cuenta divisoria: Bernardo Oiz Ramos, al de Almendares.

Demencia: Severo Hernández, al de Almendares.

Demencia: Severo Hernández al de Almendares; Estela González al Oeste.

Dispensa de Ley para contraer matrimonio: Ana María Luisa Pastora Rafaela Regalado y Collazo, al Oeste; Francisca Suárez Ruiz, al de Almendares.

Apelación: Cía de Efectos Musicales Giralt S. A., contra Domingo A. Prieto, al Norte.

Hipotecario: Rafael Díaz Barrios contra Claudio Gómez García sobre hipoteca del Solar número 19, Manzana 11, Reparto San José de Batista, al Sur.

Adopción: Francisco Díaz Puente, sobre adopción de las menores Hortensia y Berta Díaz, hijas de Josefa Díaz y Dorado, al Este.

Intestado: De una mujer blanca que resultó llamarse María Freire, al Este.

Alimentos provisionales: Antonio Llanes Valdés contra Narciso Rodríguez, al Oeste.

Divorcio: Enriqueta Zamora Vázquez Ponce contra José Piñero, al Norte.

ALCO-ELITE
Alcohol puro extra refinado
No debe faltar en ningún hogar
Pídalo en tiendas de víveres
Es un producto ARECHABALA

CARTAS DE NATURALIZACION FIRMADAS AYER POR EL SECRETARIO DE ESTADO

Bonifacio Alvarez Alvarez, Máximo Owiroman Levin, Manuel Argüelles Valle, Manuel Docampo Barrio, Eusebio Crespo Llabona, José Iglesias López, Ramiro Iglesias Vilariño, Consuelo López Muñoz, Ceferino Mayor Marcos, Isabel González Najarro, Félix F. Ortiz Sarabia, Cayetano A. Inclán del Busto, Herminio Gutiérrez Pérez, Juan Angulo Martín, Manuel Alvarez Fernández

Así regala premios gordos el Jabón "LA LLAVE"

INFORMACION SOBRE EL FINAL DE LA 7ª OFERTA

MAÑANA

- Miércoles 23 de Junio a las 12 del día se termina la entrega de los cupones de la suerte.
- Todos los cupones que se han venido entregando desde el mes de Marzo jugarán en el sorteo final del 30 de Junio.

  No importa que hayan ganado premios en cualquier momento. Hasta las personas que han cobrado premios gordos pueden volver a ser favorecidas.
- Todos los números de la Lista Oficial de la Lotería del 30 de Junio llevan premios para los cupones del Jabón "La Llave"

  El primer premio ganará 12 billetes enteros
  El segundo premio ganará 6 billetes enteros
  El tercer premio ganará 3 billetes enteros

  Y todos los demás números de la lista ganarán una fracción de billete.

Y empieza la 8ª Oferta del Jabón "LA LLAVE"

- Inmediatamente podrá usted conseguir los nuevos cupones de la suerte para jugar en todos los sorteos ordinarios hasta el mes de Septiembre.
- Los cupones de la 8a. oferta del Jabón "La Llave" proporcionarán premios todas las semanas en la siguiente forma:

  Por el terminal de dos cifras del primero, del segundo o del tercer premio: UNA FRACCION.
  Por el número igual al primer premio: UN BILLETE ENTERO
  Por el número igual al segundo premio: 25 FRACCIONES
  Por el número igual al tercer premio: 10 FRACCIONES
  Y en el sorteo final recibirán premio todos los números de la lista.

Un cupón se consigue GRATIS

a cambio de 5 envolturas de panes grandes de Jabón "La Llave"; 6 10 envolturas de panes chicos de Jabón "La Llave"; 6 15 vales de Jabón "La Llave" en barras; 6 5 frentes del paquete de "Perlina" 6 7 envolturas del Jabón "Camay" ú 8 envolturas del Jabón "Luna".

- Cupones y premios se obtienen en las agencias del Jabón "La Llave" en toda la República o dirigiéndose por correo al: Concurso del Jabón "LA LLAVE", Apartado 1515, Habana.

Si usted sabe que el Jabón "La Llave" ha regalado ya cinco premios gordos; si usted sabe que con los cupones de la suerte se han repartido ya $ 350,000; si usted ha comprobado que la suerte se repite en los cupones del jabón del pueblo; si usted oye por todas partes que el Jabón "La Llave" tiene una nueva calidad maravillosa... no pierda tiempo... pida

LLAVE
EL JABON DEL PUEBLO

Contra el estreñimiento, el laxo-purgante agradable que pasa a los intestinos mezclado a la saliva:
Feen-a-mint
EL CHICLE LAXANTE - SABE A MENTA
ES SUAVE Y EFICAZ PORQUE SE MASCA

MUSICA Y MUSICOS

Orquesta da Cámara

Celebró su concierto mensual ... Lyceum en la tarde del sábado ... sado. Interesante como siempre ... programa presentó como novedad ... Concerto Grosso de Scarlatti, en ... mera audición siguiéndole la Suite ... Bach en do mayor con sus siete ... pos a cual más atractivo y en la ... actuaron A. Cuevas y A. Cañi... en los oboes y A. V. Valencia ... fagote. L. Suite Rosenmuller ... el programa que tuvo como ... final una bellísima obra de Respighi ... su transcripción de «Danza y Aria ... mada de antiguos aires de danzas ... lianos cuya frescura y en canto ... ro ha sabido conservar embelle... dolos, este notable compositor ... liano.

La orquesta Da Camara recesa ... septiembre. Realmente desde su ... dación venciendo ímprobos obs... los con tesón admirable ha realiz... bajo la dirección del joven maestro ... sé Ardevol una labor de méritos ... discutibles: la de darnos a conocer ... producción moderna representada ... obras significativas del mercado ... tual a la vez que composiciones repre... sentativas de aquellas escuelas de ... siglos XVI y XVII cuya frescura ... méritos no han podido desvirtuarse. Nuestro reconocimiento a los mé... tos de la labor de la Orquesta Da C... mara en la Habana.

Orquesta Sinfónica

En el Auditorium ofreció el pasado domingo su concierto reglamentario. Un programa cuyas obras tenían ... encanto de las obras que llegan y ... crean hizo las delicias del público ... trocinador de estos conciertos. ... tensia Sánchez, la soprano solista ... canzó un éxito en la ejecución de ... obras a su cuidado, el Aria Caro ... me de Rigoletto, «El Clarín de ... zalo Roig, y La Capinera de Bene... La señorita Santos demostró excelente ... preparación, gracias y condiciones pa... ra triunfar. Fué saludada con efusi... vos aplausos y muchas flores. La or... questa rindió su trabapo con el cari... re» de siempre bajo la batuta ... ble y alerta del preludio del II acto de ... Lohengrin de Wagner.

Agricia Domínguez

Un éxito alcanzó la gentil cantante Agricia Domínguez en el concierto que tuvo efecto en la mañana de ... mingo en el teatro Campoamor ... programa que contenía varied... atractivo en números de canto, pia... violín y coros se ejecutó con entusias... mo y excelente preparación siendo ... éxito para los artistas que en él ... tuaron: Beatriz Lama, Blanca Rodrí... guez, María Josefa Fernández pianista ... Eduardo Rodón violinista, María ... C. Ruiz, la soprano de magníficas ... cualidades vocales Conchita Virgi... graciosa niña que bailó una rapsodia ... Valenciana acompañada por Pepe ... Rey y el gran Orfeón Vasco cuya ... presencia prestigiaba el programa ... Agricia Domínguez brindó también ... colaboración en diversos números ... do muy aplaudida en «Llueve» canción ... de G. Párraga y en el aria «Casta ... Diva de Norma» coreada por un gru... po de compañeras del Conservatorio ... Iranzo dirigidas por su profesora Ro... sario Iranzo.

Nuestra felicitación a Agricia.

Conservatorio Internacional

Celebra mañana un interesante con... cierto en el cual presenta a cuatro ... alumnas que figuran en su cuadro de ... honor: Martha Cabarrocas, Alisha ... la Llama, Elvira Dopico y Matilde ... Rodríguez. A las seis de la tarde. Por invitación.

Orquesta Habana

Es la que estará encargada de acom... pañar los bailables de la fiesta ... Danzas de Fernan Flor, la cual tendrá ... efecto en el teatro Nacional el domin... go cuatro de julio.

Dejan sin efecto la inscripción de tres sindicatos

Disuelta una organización de obreros de un taller. Embarcan para Haití a 1,156 antillanos

Distintas resoluciones firmó ayer el Secretario del Trabajo, entre ellas una disolviendo la Sociedad Sindical de Empleados de la Lavandería a vapor del taller «El Habanero», de esta capital; otra ordenando la cancelación en el Libro de Organizaciones Obreras de la Oficina de Oriente de la inscripción efectuada a favor del Sindicato de Empleados de Fábricas de Fideos de Santiago de Cuba; otra la cancelación del Sindicato de Empleados de Talleres de Confecciones de Oriente, una aprobando la modificación al Reglamento del Sindicato Azucarero de Obreros y Empleados del central «Resulta» y su comarca.

También ha declarado insustanciables las solicitudes formuladas por J. Gustavo Fernández, propietario del restaurant Sans-Souci, para que se considere técnico el cargo de cantinero ocupado por José Menéndez, y la del hotel Plaza para que se considere técnico el cargo de «chillclerk» ocupado por Jaime Véles Pazó, declarando sin lugar la impugnación establecida por Anacleto Suárez Roque en su escrito de 5 de junio de 1936 y ampliado en 22 de febrero último, confirmando por consecuencia, el acuerdo número 4, de la junta 66, del Comité de Ajuste de Tracción, de los Ferrocarriles Unidos de la Habana.

Embarcados 1,156 haitianos

El pasado sábado, según informes llegados a la Secretaría del Trabajo, fueron reembarcados en el transporte naval «Columbia» 1,156 haitianos con destino a su país.

EMPRESA DE OMNIBUS
Santiago-Habana
CARROS PULLMAN DE LUJO

UNICA EMPRESA EN CUBA QUE SOSTIENE 15 SALIDAS DIARIAS PARA SANTA CLARA, CAMAGUEY Y SANTIAGO DE CUBA.

SALIDAS DE LA HABANA

4.30	A.M.	Directo hasta Santiago de Cuba. Rápido.
6.00	A.M.	Directo hasta Santiago de Cuba. Rápido.
7.00	A.M.	Directo hasta Camagüey.
8.15	A.M.	Directo hasta Santa Clara.
9.30	A.M.	Directo hasta Santiago de Cuba. Rápido.
11.00	A.M.	Directo hasta Santa Clara.
12.30	P.M.	Directo hasta Camagüey. Rápido.
2.00	P.M.	Directo hasta Santa Clara.
3.30	P.M.	Directo hasta Santiago de Cuba. Rápido.
5.30	P.M.	Directo hasta Santiago de Cuba. Rápido.
7.30	P.M.	Directo hasta Santiago de Cuba. Rápido.
9.00	P.M.	Directo hasta Santiago de Cuba.
11.15	P.M.	Directo hasta Santiago de Cuba. Rápido.
12.30	A.M.	Directo hasta Santiago de Cuba. Rápido.

Salon de Monserrate y Muralla, Hotel «Puerta de Tierra». Esta Empresa sostiene relevo de personal cada seis horas, por eso lleva cuatro años prestando servicios sin accidentes.
Reservación de asientos numerados. Puede hacerlo personalmente por el Teléfono M-2266.
ECONOMIA, SEGURIDAD, ITINERARIO FIJO.
NUEVOS PRECIOS REBAJADOS EL 30%.

EXCURSIONES ideales con gastos INCLUIDOS
Omnibus — Avión — Vapor — Ferrocarril — Hoteles de Primera — Conductor Experimentado.

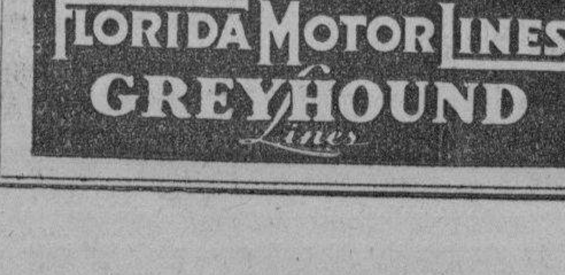

FLORIDA MOTOR LINES
GREYHOUND Lines

Conozca Miami, Wáshington, New York, Niágara, Playa de Atlantic City, etc.
Pida folletos. Servicio de Viajes:
"AMERICAN EXPRESS"
Centro Gallego, por San José
Teléf. M-3789 Habana.

Clínica Bustamante Núñez
AL SERVICIO DE TODOS LOS CIRUJANOS Y CLINICOS QUE LO DESEEN
Servicio a todas horas para fracturas y accidentes. Cirugía General. Garganta, nariz y oídos. Ojos. Partos. Laboratorio. Rayos «X». Departamento de Cáncer.
Médicos de Guardia a todas horas
J. esq. a 11 — Vedado — F-389

M.E.C.D. 2016

EN EL PUEBLO DE JIGUANI EXISTE UN BROTE DE TIFOIDEA QUE HA OCASIONADO YA CINCO DEFUNCIONES

GRATIS Para Amas de Casa

Envíenos su nombre y dirección y le remitiremos franco de porte una botellita de ensayo del mundialmente famoso.

LIQUID VENEER

Para Desempolvar Abrillantar y Preservar Pianos Muebles Obras de Carpintería Automóviles

Distribuidores para Cuba:
GOMEZ y HERMANO
LOCERIA
LA REPUBLICA
Av. de Italia 104-106 Habana

De venta en
locerías, mueblerías, ferreterías y tiendas mixtas

¿LA CARA LLENA DE ERUPCIONES?

Si Vd. tiene el cutis áspero y enrojecido, y los poros están tupidos con espinillas y barros, fíjese el tratamiento Resinol, que no ofrece peligro, que es un benigno peso eficaz tratamiento externo, y contribuirá a restaurarse un cutis limpio y sano.

Lávese bien la cara dos veces al día con la pura y no-irritante espuma del Jabón Resinol. Enjuáguese bien, séquese con la toalla dándose golpecitos sin frotar, y aplique generosamente Ungüento Resinol a las erupciones y lugares que arden. Verá que pronto la irritación se alivia y el cutis se le pone mas suave, mas claro y mas fino. Su farmacéutico tiene a la venta el Ungüento y el Jabón Resinol— ¿Porqué no empieza Vd. este tratamiento hoy mismo?

Resinol

OFTAL GOTAS
BOSQUE
FORMULA

Sulfato de Zinc	0.03
Adrenalina, solución al milesimo	2.00
Solución de Oxicianuro de Mercurio al 1 por 5,000	25.00

Precioso remedio como antiseptico, astringente, descongestivo y vaso constrictor aplicable a distintas afecciones de los ojos: irritacion, inflamacion de los parpados, conjuntivitis, pequeñas lesiones de la cornea, contra los daños de la luz intensa, etc, etc.

Una o dos gotas usadas tres veces al dia salvo otra indicacion medica, le libraran de estas molestias de la vista.

LABORATORIO DEL DR. BOSQUE
TEJADILLO 36 HABANA.

MAS CASOS EN UN BARRIO DE SANTA CLARA

Se pondrá coto al abandono en que se halla actualmente el Hospital Infantil oriental

Dos brotes de fiebre tifoidea han surgido en un barrio de la ciudad de Santa Clara y en el pueblo de Jiguaní, con cinco defunciones en el segundo, durante los últimos días.

El señor José A. García, presidente de la Sociedad Liceo, de Santa Clara, en telegrama al Secretario de Sanidad, doctor Zenón Zamora, da cuenta de que en el referido barrio de Mata, existen doce casos de fiebre tifoidea, siendo los enfermos vecinos pobre que carecen de asistencia médica.

Por su parte el Alcalde Municipal de Jiguaní también se ha dirigido al Jefe de la Sanidad informándole haber ocurrido ya cinco defunciones por fiebre tifoidea, existiendo, además, numerosos casos de dicha enfermedad en la población. Termina pidiendo el Mayor de Jiguaní que se adopten medidas urgentes, pues la jefatura local de sanidad parece desconocer la epidemia.

El problema del Hospital Infantil de Santiago de Cuba

Departiendo con los periodistas el Dr. Zenón Zamora informó ayer que esperaba el resultado de las investigaciones ordenadas con respecto a que los dos médicos Internos del Hospital Infantil de Santiago de Cuba no prestan servicios en el mismo con objeto de actuar.

La noticia publicada por nosotros sobre el particular, de la que ya tenía conocimiento el Secretario de Sanidad, le ha molestado grandemente, por cuanto gracias a sus gestiones los empleados de dicho centro benéfico, que siempre ha vivido de la caridad pública, van a cobrar el presente mes de junio y todo el próximo año fiscal venidero por haberse incluído en el presupuesto sus gastos generales, ahora resulta que sus dos únicos médicos cobran sus haberes y no atienden a los niños pobres allí recluídos.

En los nuevos presupuestos del Departamento de Sanidad —Dirección de Beneficencia— aparece la cantidad de $13,315.90 que representan los gastos generales para el sostenimiento del referido hospital infantil de Santiago de Cuba.

Petición del Cónsul de Estados Unidos

El señor Harold S. Tewell, Cónsul de los Estados Unidos de Norte América en La Habana ha dirigido una comunicación al Secretario de Sanidad, doctor Zenón Zamora, rogándole disponga que el jefe del Servicio de Veterinaria Nacional, doctor José A. Valdés Ruiz, legalice su firma en aquellas oficinas para poder autorizar cualquier embarque de carnes de res o cueros para los Estados Unidos, pues de lo contario no podrán legalizarse dichos embarques.

Sospechoso de Meningitis Cerebro Espinal

En la ambulancia de la Secretaría de Sanidad y Beneficencia fué trasladado ayer desde su casa, calle San Julián número 105, en la villa de Güines, al Hospital de Enfermedades Infecciosas «Las Animas», el menor Adolfo Soldoña Valdivia por estimar los médicos particulares que le asistían padece de Meningitis Cerebro Espinal Epidémica, dados los síntomas que presenta.

El menor Soldoña Valdivia está siendo observado por la Comisión de Enfermedades Infecciosas.

Estado de las epidemias

Han sido dados de alta de Poliomielitis Anterior Aguda los menores Ramón Alonso, vecino de Bauta, y, Osvado Vara, de Santiago de Cuba, quedando, de dicha enfermedad, once casos.

De Paludismo existen, en las seis provincias, 3,964 casos y, de fiebre tifoidea, 213.

No persigue el intrusismo

La señora Caridad Salazar, comadrona facultativa vecina del pueblo de Jobabo, ha comunicado al Secretario de Sanidad que el Jefe Local del Término no persigue a las falsas conmadronas que ejercen libremente, entre ellas Adela Peña, Isolina Pulgares y otras.

Se ha ordenado una investigación.

No actúa el de Ciego de Avila

Nuevamente el ingeniero José M. San Pedro se ha dirigido al Jefe de la Sanidad, doctor Zamora, reiterándole su anterior denuncia respecto a que el Jefe Local de Sanidad de Ciego de Avila, continúa tolerando las construcciones de edificios sin previa aprobación de planos y memorias.

Ilustrarán a los congresistas

El próximo martes, día 29, el Secretario de Sanidad ofrecerá a los señores congresistas médicos, Senadores y Representantes, una exhibición cinematográfica sobre las enfemedades sociales, dándoles a conocer sus planes generales para llevar a la práctica la profilaxis contra dichos males, hoy totalmente abandonados de la atención Oficial.

Los «cuartos de «Toilet»

Próximamente citará el Secretario de Sanidad a un grupo de propietarios de las principales tiendas de ropa, sedería y de todos aquellos giros relacionados con la mujer, con el propósito de acordar con ellos el establecimiento de «cuartos de Toilet», en dichos comercios, exclusivamente para las damas, los que podrán ser del sistema automático que se utiliza en Norte América.

Nos manifestó el doctor Zamora en relación con este asunto, que ya el Secretario de Obras Públicas tiene un modelo subterráneo para ensayarlo en el Parque Central, exclusivamente para hombres, al igual que los que existen en las principales ciudades de Alemania.

Intensa campaña de petrolización

Con motivo de las recientes lluvias el doctor Antonio Gálvez, Jefe del Negociado de Desinfección, ha dado órdenes a los capitanes del servicio de Petrolización, para que inicien un raid por las brigadas de obreros a sus órdenes en todas las azoteas de las casas que visiten, al objeto de reportar todas las infracciones que observen, tales como tanques destapados, tragantes y sumideros tupidos, almacenamiento de basuras en las mismas, etc., que puedan ser motivo de producción de mosquitos.

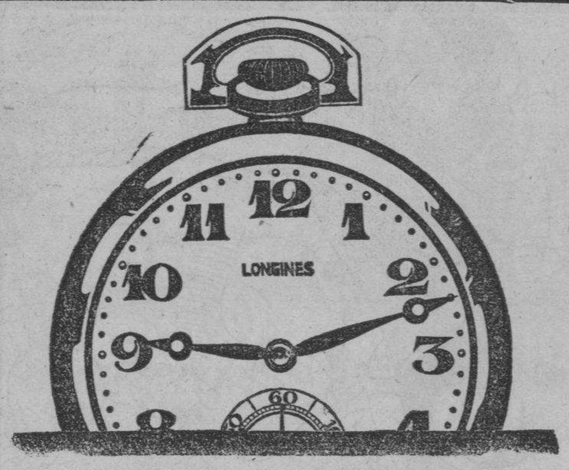

EL MEJOR RELOJ
JOYERIA
Cuervo y Sobrinos
SAN RAFAEL Y AGUILA

«PARAGUAY NO ACEPTA MODIFICACIONES DEL STATU-QUO MILITAR DEL CHACO»

«Carece de fundamento toda versión contraria».—Declaraciones del Ministro Paraguayo en Cuba

«En un cablegrama de la Herald Tribune procedente de Buenos Aires y publicado por DIARIO DE LA MARINA en su edición del sábado 19 del actual, se reitera extensamente una información anterior de la misma fuente sobre la existencia en el Paraguay de una grave divergencia entre el Gobierno y el Ejército motivada por una supuesta negativa de éste a acatar una supuesta orden de aquél para retirarse de determinadas posiciones que ocupa en la frontera del Chaco paraguayo con Bolivia. Se añade que en vista de ello, el Presidente Franco habría optado por pedir la cooperación de la Conferencia de la Paz, radicada en la capital argentina con el objeto de hacer cumplir su orden. En cable anterior, de la misma procedencia, se llegó, incluso, a afirmar que el Ejército se había sublevado contra el Gobierno del Coronel Franco. Menos mal que esta vez el corresponsal, que, al parecer, tiene mucho interés en difundir noticias alarmistas sobre el Paraguay y la cuestión del Chaco, reconoce que «la situación interna— son sus palabras—ha mejorado temporalmente al desistir Franco de hacer que el Ejército obedezca sus órdenes».

Pero, como quiera que estas aseveraciones pudieran dar apariencia de verosimilitud a la información de referencia, la Legación del Paraguay en Cuba se ve en la necesidad de desmentirlas nuevamente. Si ellas no fueran —como lo son— completamente falsas, serían, por lo menos, tendenciosas. El pueblo, los ex combatientes del Chaco y el Ejército apoyan solidariamente al Gobierno del Presidente Franco. Toda versión contraria carece de fundamento. El Paraguay cumple lealmente los tratados de paz firmados con Bolivia, y exige su estricto cumplimiento como condición de paz estable y permanente. No acepta modificaciones ni disminuciones a los derechos de ambas partes irrevocablemente pactados en tratados solemnes que tienen la aprobación parlamentaria de ambas naciones».

SAN JUAN
Día 24

CAMISAS
CORBATAS
PAÑUELOS
Mayor surtido. Mejor precio.
BAZAR INGLES
Galiano y San Miguel
La casa que más barato vende en Cuba.

DEFUNCIONES OCURRIDAS AYER EN LA HABANA

Tomás Suárez González, blanco, 22 años, H. Lebredo.

José A. Illas Castaneda, mestizo, 20 años, San Francisco 33.

Aquilino Pino Neyra, blanco, 65 años Lealtad 94.

Teresa Castellanos Rodríguez, blanca, 64 años, S. Ignacio 65.

Manuel Valcárcel Nero; blanco, 75 años, S. Rafael 145.

Jorge Capote Calero, blanco, 2 años, H. Infantil.

Blandimiro Castro Baños, blanco, 6 meses, H. Infantil.

Hiriberto Mateo Hernández, blanco, 23 meses, H. Infantil.

Genaro Estévez López, blanco, 66 años, Q. Benéfica.

Gaviela Infante, blanca, 57 años, A. N. Ancianos.

Clara Cresencia López, blanca ,59 años, Fonte 11.

Rafael Puentes, mestizo, 8 meses, G. No, 71, Vedado.

José Mastellaris, blanco, 45 años, H. C. García.

Fidelina Placeres, mestiza, 28 años, Juan Rivera sn.

SEÑORA AURELIA LOPEZ DE MARTINEZ

En horas de la mañana de ayer falleció, víctima de una afección cardíaca, la señora Aurelia López de Martínez, madre amantísima del correcto joven Lino Martínez, competente empleado de una firma droguista de esta capital.

Su sepelio se efectuará hoy a las diez a. m.

Lleven estas líneas, al par que la triste nueva a nuestros lectores, nuestro mensaje de pésame a sus familiares, en particular a su viudo Lino Martínez y a su hijo del mismo nombre.

¿Por qué estar ciego si existe KABUL?

CONTESTAN LOS JUBILADOS AL ALCALDE DE MATANZAS

El Presidente de la Federación Nacional de Jubilados y Pensionados del Retiro Civil, ha dirigido el siguiente telegrama al Alcalde de Matanzas:

«Doctor Casas,
Alcalde Municipal.
Matanzas.

Basamos la denuncia contra esa Alcaldía en datos oficiales obtenidos por el jefe de la Sección de Pensiones y Jubilaciones, que suspendió la tramitación del expediente favorable a la inclusión pensiones, hasta tanto esa Alcaldía ingrese los adeudos reiteradamente exgidos, según él. No hay, pues, ni actuación velada ni información tendenciosa por nuestra parte. (Fdo.)—García Sierra, Presidente de la Federación Jubilados Civiles».

INGRESO EN LA CARCEL POR ORDEN SUPERIOR

Miembros del grupo 2, de la Policía Secreta arrestaron a César Mantilla Dueñas (a) «Heroína», de Animas 124, reclamado por la Sala Tercera de la Audiencia de la Habana, en causa por infracción de la Ley de Drogas. El detenido ingresó en la Cárcel.

NO LO PIENSE MAS
BANESE EN EL MAR
Con SOLO el recibo corriente y el carnet de socio de la
Policlínica Nacional Cubana
Centro La Bondad
acuda al Balneario CARNEADO (Vedado)
(Baños reservados)
del 1o. de Junio al 30 de Septiembre
Derecho a los baños con el recibo de inscripción

CASINO DE LA PLAYA
PLAYA DE MARIANAO
El más bello y elegante de las Américas
SHOW:
KAY, KATYA & KAY
del Radio City.
EDITH MANN,
del Rainbow Room.
ARCHER SISTER,
bailes estilizados
ORQUESTAS:
Casino de la Playa
y
Armando Valdespí
Diner de Luxe: $3.00
Teléfonos:
FO-7165
FO-7675
RULETA, BACCARAT,
Abierto desde las 3 de la tarde

CRONICA HABANERA

JUVENTUD DISTINGUIDA

Se engalana hoy nuestra crónica con el retrato de la señorita Alicia de Solo y Suárez Murias, figurita que se destaca en sociedad por su gracia, belleza y simpatía.

Un saludo llegue hasta ella.

LA GRAN BODA DEL DOMINGO.—Como hemos anunciado el domingo próximo tendrá efecto en la capilla «La Inmaculada», una gran boda.

Son los contrayentes la señorita Fefita de Sola y Vila y el doctor Eric Agüero, miembros muy distinguidos de esta sociedad que disfrutan de grandes simpatías.

Dicha ceremonia tendrá lugar a las once a. m.

Lucirá aquella iglesia las galas de una regia decoración floral en la que harán gala de su arte exquisito los floristas de «Milagros» el aristocrático jardín del Paseo del Prado.

También tendrá «Milagros» a su cargo el ramo nupcial.

Un modelo bellísimo, creación primorosa para la linda novia que lo estrenará.

El domingo tuvo efecto la boda civil en el bufete del doctor Leopoldo de Sola, padre político de la novia.

Actuó como notario el doctor Rafael Gaytán.

Y fueron testigos por ella los señores Oscar Vila, Rafael Martínez Conill, Humberto Cortina, Aristides Agüero, y los doctores Pedro Pablo de la Cámara y Arturo Mora.

Por él, lo hicieron a su vez, los doctores Jesús Valdés Crespo, Armando Alvarez Pedroso, y los señores Eddy Chibás, Justo Carrillo, Rafael Gaspar Montoro y Fernando Pasalodos.

SANTOS DE HOY: PAULINA Y ARACELI.—Está de días hoy un grupo de damas de nuestra sociedad al que enviamos nuestro saludo.

Entre las señoras, en primer término, Ninina Guell, la distinguida e interesante esposa del prestigioso odontólogo doctor Andrés Weber.

La señora de Weber tan estimada en esta sociedad, no recibe.

La respetable señora Paulina Pockorni viuda del General Demetrio Castillo Duany y su hija Nani, la bella esposa del doctor Guillermo Portela, el distinguido Catedrático.

Paulina Alsina viuda de Grau, ausente en Miami.

Otra ausente Paulina De Beche viuda de Place.

Paulina Piña de Larrea y su hija Cuca, la gentil señora de Oyarzun

Paulina Aguilera de Romero, Paulina Sánchez Quirós de López, Paulina Méndez de Andés.

Y por último, la bellísima Paulina De Beche, esposa del conocido y reputado cirujano doctor Ricardo Machín.

Señoritas:

Paulina de Diego, Paulina Romero y Paulina Grau, encantadora jovencita.

Las Araceli.

Araceli Lovio, distinguida esposa del señor Gastón Arango, a quien deseamos muchas felicidades.

Araceli Giberga de Izquierdo, Chevali Díaz de Cinca, y Araceli Mallén de Varcácel.

Una joven y bella dama, Araceli Alvarez, esposa gentil del doctor Octavio F. Campos.

Araceli Ruiz de Cintas.

Araceli Díaz Plasencia, Araceli Puente de Massaguer, Araceli Grau de Ruy, Araceli Ossorio de Serra, Araceli Clara Martínez de Fernández y Araceli Díaz Quesada de Castillo.

Y Araceli Hernández, esposa del señor Rafael Matacena.

Señoritas:

Araceli Presaguer y Araoz linda señorita.

Araceli López Batista, Araceli Martínez, Araceli Tiant, Araceli Castillo, Araceli Barba, Araceli Lamela, Araceli Sánchez Denis y Araceli González Villarreal.

DEL CASINO DE LA PLAYA.—Hoy será día de gran animación en el hermoso y elegante Casino de la Playa, con motivo de ser martes de moda.

Ha de verse concurridísimo como en noches anteriores ya que se ha impuesto por los innumerables alicientes que brinda a sus asistentes.

El caballeroso señor José F. Vázquez, Director General del mismo, ha dado muestras nuevamente de su conocimiento y pericia en esta clase de negocios, llevándolo por continuos triunfos.

Y a él se deben tantas ventajas que ofrece el Casino, como el ring levadizo, el magnífico show, la exquisita música y el ambiente que reina en las fiestas allí celebradas.

En el show toman parte la bailarina de tap Miss Edith Mann, el trío Kay-Katya-Kay y The Archer Sisters, las notables bailarinas estilizadas.

El baile está a cargo de la orquesta Casino de la Playa y del Conjunto del Ritmo de Valdespí.

Para reservar mesas para esta noche, puede llamarse al teléfono FO-7165, al amable y caballeroso maître señor Casamiquela.

El domingo último tuvo efecto el té dominical que se vió animadísimo.

Citaremos una mesa muy alegre que era ofrecida en honor de la gentil y encantadora señora Juanita Fabián de Mayorkas, esposa del señor Harry Mayorkas que el jueves próximo celebra su santo.

Tomaron asiento a la mesa los esposos Mayorkas y los siguientes matrimonios: Doctor Pedro Montalvo y Carmelina Tarafa de Montalvo, Alex Roberts y Mary Gutiérrez de Roberts, T. A. Bassin y Bebé Solar de Bassín, doctor T. Figueroa y Teté Alvarez de Figueroa, doctor Francisco Fabré Cano y Carmen Soliño de Fabré Cano, Manuel A. Ramos y Carmen López Castro de Ramos, Hugo Ascanio y Cuca Sánchez de Ascanio, Héctor Díaz y Olga Ascanio de Díaz, Dionisio Tellechea y Amalia Ravena de Tellechea, doctor Ricardo Repilado y Ofelia Cabrera de Repilado, Pepe Urrutia y Hilda Hougton de Urrutia.

Las señoras Valeria Marcos de Ascanio, Dulce María Chacón de Salas, María del Pilar Codina de Muñiz y Lolita de la Vega, la señorita Isabel Alvarez Cadenas y Mr. Rubens.

BAUTIZO.—En la Santa Iglesia Catedral de la Habana tuvo efecto ayer el bautizo del gracioso niño Guillermo Abilio de Jesús, hijo del joven y simpático matrimonio Luis de la Cuesta y Amparito Alvarez y Agüero.

Esta ceremonia fué presenciada por un grupo de familiares.

Actuaron como padrinos la señora María Teresa de la Cuesta de Audrain, tía del recién nacido, y el señor Pedro Alvarez Cueto.

CONCIERTO DE MUSICA Y POESIA.—Una fiesta artística en perspectiva.

El Concierto de Música y Poesía, que el sábado 26 del actual, celebra en la Sala Espadero de Galiano número 47, la celebrada Recitadora cubana, señorita Rosa Amelia Rodríguez Cáceres, con la cooperación de las reputadas artistas Zoila América y Antonia María Murguía, mandolinista y pianista respectivamente y del aplaudido doctor Gaspar Betancourt, en sus afamadas imitaciones.

La entrada a este concierto, es personal y vale un peso.

El selecto programa del concierto, es como sigue:

Primera parte: Presentación de las artistas, por el doctor Antonio Pérez de Alejo.

(a)—Airs Tzignaes, Espeji-Grinska. (b) Malagueña, Albeniz. (c) Danza Húngara número 5, Brahms. (d). Romanza del 2do. Concierto, Wieniauski. (e) Pensando en tí, R. Pastor. Por Zoila Murguia.

(a). Amor, R. Rodríguez Cáceres. (b). Cobardía, A. Nervo. (c). Muñeca de Carne, G. S. Galarraga. (d). In Manus Tuas, D. Randolfo. (e) San Juan Bosco, doctor A. Fernández. Recitaciones por Rosa Amelia Rodríguez Cáceres.

Segunda Parte: (a). Andante del 7mo. Concierto Beriot. (b). El Rosario, Nevin-Kreisler. (c). Two Guitars, Grooms. Zoila Murguia.

(a). Canción a tus manos, Primitivo Herrera. (b) A. Cristo en la Cruz Lope de Vega. (c). Era un aire suave. Rubén Darío. (d) Treno a la Virgen del Cobre, Galarraga. Rosa Amalia Rodríguez Cáceres.

(a). Playera, Sarasate. (b). Sarabande, Bohm. (c). Indian Love Call, Frilm. Zoila Muguia.

Un éxito rotundo auguro a este Concierto.

Joyeria "LE TRIANON"
SAN JUAN
OBJETOS DE DISTINCION
acabados de recibir, con la última expresión de novedad y originalidad, a precios muy económicos.
La Casa de los REGALOS ARTISTICOS
Joyería "LE TRIANON"
Salvador Fondón: Galiano 91

Pasado Mañana:
SAN JUAN
El viernes, día 25:
SAN GUILLERMO

Para saldar sus compromisos, tanto masculinos como femeninos, en ambas fechas, nada como una visita a FIN DE SIGLO. En el Departamento de Artículos para Caballero y en los diversos otros que exhiben novedades para Señora, tiene usted oportunidad de elegir uno o varios Obsequios finos, sin excederse de la cantidad que pueda invertir. Por otra parte, nuestra etiqueta imparte a su Regalo un sello de distinción que lo hace aún más apreciado. Dé usted una prueba de buen gusto a sus amistades, obsequiándolas con un Regalo de

fin de Siglo
san rafael y águila, teléfonos: m-5991-92-93

EN LA IGLESIA DE LA MERCED SE OFRECIO UN SUCULENTO AGAPE DE COMPENETRACION TURISTICA

Gracias al turismo se está haciendo una intensa obra de propaganda acerca de las inimitables bellezas de las iglesias cubanas. Nombres de los asistentes a dicho acto

El Padre Ramón Subirón, Superior de la Congregación de la Misión de la «Provincia de las Antillas», sita en la iglesia de la Merced, invitó el sábado último para su almuerzo cordial a los elementos que directamente contribuyen al turismo.

Como es sabido, la iglesia de la Merced y la Catedral son los templos más visitados por los turistas, y la mayoría quedan encantados de su visita. El gran patio colonial lleno de árboles, sus altares hermosos, sus valiosas pinturas... todo es digno de admiración.

Fué tal la demanda de fotografías y de material descriptivo por parte de los turistas, que los PP., Paúles decidieron imprimir un album, primoroso ejemplo de los primores tipográficos realizados en Cuba. Muchos turistas dejan espontáneamente su óbolo a la iglesia. Su visita, pues, además del valor espiritual, representa una utilidad económica. Y los guías-intérpretes, en su deseo de ofrecer a sus clientes lugares interesantes, los llevan siempre a la Merced. Esto movió a gratitud a los PP. Paúles y la significaron con el almuerzo de referencia, que no será el último.

Fueron invitados los presidentes de las asociaciones y sindicatos de choferes, de agentes de turismo, de guías, de clubs automovilísticos, de la Asociación Hotelera, directivos y funcionarios de la Corporación Nacional del Turismo y del Departamento Municipal de Turismo.

El Padre Chaurrondo, con su naturalidad y simpatía habituales, ofreció el almuerzo. El Padre Antonio López, Visitador de los Paúles, dió las gracias a los presentes por su asistencia e hizo resaltar la gratitud de la congregación hacia cuantos contribuyen al aumento de los forasteros que nos visitan y los beneficios colectivos que reportan. Miguel González, director de la «Revista Cuba Importadora e Industrial» y miembro del Comité Ejecutivo de la Corp. Nal. del Turismo pronunció un discurso breve, conciso y oportuno. Y, por último, M. Martínez Vázquez, orador de cultura, elocuencia y aciertos, hizo el resumen exaltando la fraternidad y explicando cómo el Cristianismo y España han producido en Cuba casi cuanto hay de interés para el turista, y cómo también por su concepción de la familia los cubanos llevamos apellidos dignos, comparándolos con los de muchos rusos, cuyo significado es el de su humilde y a veces humillante origen. Imposible seguir a Martínez Vázquez en el vuelo de su inspirado discurso. Baste decir que produjo emoción, aplausos y felicitaciones de todos los presentes.

Concurrieron Juan Rodríguez Ramírez, presidente del Sindicato de Choferes de Agencias de Turismo; Julio T. Sollozo, presidente de la Asociación de Guías Autorizados; Juan Martínez Vivero, presidente del Auto Club de Cuba; Manuel Ecay, secretario del Automóvil Club de Cuba, en representación de Andrés de Terry, su presidente; Miguel González, en representación del presidente de la Corp. N. del Turismo, Juan Sabatés; comandante Angel Lombana, en representación del Jefe de la Policía Nacional, coronel Pedraza; Andrés Garmendia, por el Departamento Municipal de Turismo; cabo Gerardo Padrón Cruz, en representación del capitán Francisco Pérez, Jefe de la 2da., Estación; Antonio Pérez Manrique, por el Comité Ejecutivo de la Corp. Nac. del Turismo, y los señores Eusebio L. Darde, Rafael e Ismael Santa Cruz, Nemesio Fernández Hermo, Carlos Linares, Luis López, Abelardo Gómez, Vicente Luis Sola, Rogelio Luján, Emilio Mendieta, Isidro Raffo, Enrique González, Enrique López Sáez, Pedro P. Santos, el joven poeta Arturo Liendo y Armando Maribona, redactor del «Diario de la Marina».

FERIA DE LEIPZIG Otoño 1937
De Agosto 29
a Septiembre 2
60% rebaja en los
Ferrocarriles Alemanes
Pida informes al
LEIPZIGER MESSAMT, Leipzig, Alemania.
o al representante
LUIS CLASING
Apartado No. 729
Hotel Plaza, por Neptuno, HABANA.

R. I. P.
LA SEÑORA
Isabel Raymond
Viuda de Aguilera

(Que falleció en 24 de Junio de 1936 en esta Ciudad después de recibir los Santos Sacramentos)

Y debiendo celebrarse Honras en la Iglesia de Nuestra Señora del Carmen el día 23 a las nueve de la mañana en sufragio de su alma, invitan a sus amistades para que se sirvan acompañarnos en tan piadoso acto sus hijos e hijas.

Habana 22 de Junio de 1937.

Julián, Lucrecia, Hortensia, Emilia, Obdulia, Ludgardo y Orlando Aguilera y Raymond.

LEGD 2016

DIARIO DE LA MARINA

(S. A.)
FUNDADO EN 1832.
(Dirigido hasta 1919 por D. Nicolás Rivero y Muñiz)

DIRECTOR: Dr. JOSE I. RIVERO
ADMINISTRADOR: D. CELSO GONZALEZ

Domicilio Social: PASEO DE MARTI, número 108
Joshúa B. Powers, Ins. 220St. 42nd. St. New York City

Editado por la Cía. DIARIO DE LA MARINA. (S. A.), cuyo programa consiste «en la defensa de los intereses generales y permanentes de la Nación cubana, de los especiales de la Colonia Española establecida en la misma y de la unión y armonía entre los diversos elementos que conviven en el país». Art. 1o. de los Estatutos.

TELEFONOS DEL DIARIO

Dirección	M-2856
Administración	M-7911
Suscripciones	M-7911
Quejas	M-7911
Clasificados	M-7915
Jefe Redacción	M-1287
Redacción	M-7913
Sports	M-7912
Ag. Guanabacoa	XO-1584

PRECIOS DE SUSCRIPCION

	Territorio Nacional	Extranjero	Países Fuera del Convenio Postal
Año	$ 13.50	$ 17.00	$ 20.00
Semestre	7.00	9.00	11.00
Trimestre	3.75	5.00	6.00
Mes	1.30	——	——
Dominical Semestre	——	5.00	7.00

EDITORIALES

La Sociedad de Naciones y la infancia

POSEE la Sociedad de Naciones ciertas comisiones y subcomisiones de trabajo práctico que rinden, sin duda, una mayor utilidad que la del organismo en sí, considerado como instrumento armonizador de la política internacional.

En este último orden, hay que reconocer que la famosa Liga ofrece un bello muestrario de intenciones junto a un precario «record» de resultados. Si difícil es suponer de acuerdo a los hombres, aún sobre cuestiones de interés común para todos, más difícil aún, si no imposible, es poner de acuerdo a los pueblos sobre cuestiones en que, por lo general, suelen tener intereses contrapuestos.

Posee por fortuna la Sociedad de Naciones un Servicio de Información sobre cuestiones sociales, culturales, etc., que basta para justificar su existencia. En el orden de la cultura, por ejemplo, la Comisión de Cooperación Intelectual ha realizado una labor excelente. En el orden médico-sanitario y en lo que a los problemas sociales concierne, han publicado las comisiones correspondientes, datos estadísticos y documentos de positivo valor. Ahora mismo se ha comunicado a las naciones asociadas que la Comisión Consultiva de las Cuestiones Sociales se dispone a realizar un estudio sobre todos los problemas relativos a la infancia y a la adolescencia, comprendiendo la protección del niño y de la maternidad, la garantía económica de los menores de edad, organización de los servicios sociales para el niño y el adolescente, tribunales para menores, fijación de la edad de la responsabilidad criminal, trabajo de los niños, el problema de los llamados «hijos ilegítimos», la constitución de consejos para la protección de la maternidad, la infancia y la juventud en todos los países etc.

Se trata, como se ve, de un cuestionario de tanta actualidad como trascendencia.

En todas partes la gran preocupación en la hora presente, es comenzar la «formación social» desde la infancia. No se puede pensar en una transformación de las condiciones sociales en que vive hoy la humanidad sin tratar de resolver de un modo eficaz y justo los varios y complejos problemas que afectan a los niños. Ya en la cuna es preciso comenzar la educación del hombre. Cuando el niño apenas balbucea, ya es un «sujeto social» y como tal debe ser considerado, si no se quiere que en el mañana sea un inadaptado, un ser antisocial, un enemigo nato de su prójimo.

En Cuba los problemas de la infancia y de la primera juventud son gravísimos. Por una parte, basta tender la vista en torno para ver a miles de chiquillos en edad escolar que necesitan ganarse el sustento en labores perfectamente inadecuadas a su edad o, lo que es más doloroso, recurriendo a la mendicidad, bien por un impulso natural de defensa, bien por la coacción de sus padres o guardadores. Y, por otra parte, vemos a adolescentes de posición más o menos acomodada, entregarse a vicios de la carne y a vicios del espíritu, a la intoxicación del cuerpo por medio del alcohol y de los estupefacientes o a la intoxicación del alma por las ideas malsanas de destrucción y de odio con que los profesionales de la perturbación social, tratan de minar a la juventud y de ganársela para su triste causa

Por dos caminos se desvía nuestra niñez y nuestra adolescencia: por el de la miseria y por el de la prédica insana. Ambos están en permanente conexión. Nada más fácil que intoxicar a un cuerpo o a un espíritu debil. Nada más sencillo que prender la llama del odio en el individuo económicamente derrotado. De ahí que resulte indispensable resolver la situación de hambre que una gran parte de nuestra población padece para encauzar por los senderos del bien a tanto niño y a tanto joven prematuramente vencidos.

En la Sociedad de Naciones se van a estudiar por hombres expertos estos problemas. Seguramente sus conclusiones serán altamente estimables. Pero nada se hará prácticamente si los países asociados no las tienen en cuenta para su aplicación en la medida posible. Tal labor caerá en el vacío si no halla el concurso eficaz de todos los pueblos. Cuba no deberá escatimar el suyo.

¿Se empieza a violar el pacto azucarero?

Según cablegrama recientemente publicado, el Gobierno de Holanda está investigando el fundamento de la denuncia formulada por los azucareros de Java en contra de los de las Filipinas, a quienes acusan de contravenir los acuerdos de la Conferencia de Londres, al volcar grandes cantidades de azúcar sobre el mercado chino.

La noticia de referencia no es lo suficientemente amplia para poder apreciar el alcance de la supuesta o real contravención; pero no tiene nada de grato para los países signatarios del pacto internacional azucarero, entre los cuales se cuenta el nuestro, que empiece a violarse o al menos a haber dudas en cuanto a la lealtad que debe ponerse en su cumplimiento.

En la expresada Conferencia, el Gobierno de las Islas Filipinas se comprometió, mientras los Estados Unidos mantengan la importación de azúcar procedente de aquéllas en una cifra no menor de 800 mil toneladas sin refinar, más 50 mil toneladas refinado, a no enviar a otros países hasta que se fijen contingentes adicionales de exportación, teniendo derecho a exportar a otros mercados una cantidad proporcional, en el caso de que se le redujese en el americano la cuota.

Conviene advertir que el Gobierno de China acordó que, en cuanto le fuera posible por permitirlo las circunstancias, «tomará las medidas necesarias para que las importaciones de azúcar en su mercado no disminuyan durante el período que comprende el pacto»; lo cual era lo más que podía prometer, porque un país en perpetuo estado de revolución y teniendo, por añadidura, que sortear ingentes dificultades para evitar la invasión extranjera, mal puede comprometerse a impulsar su consumo, sin duda susceptible de gran aumento cuando se restablezca la normalidad política y, por consecuencia, mejoren las difíciles condiciones económicas y financieras que confronta.

El Gobierno holandés decidió respecto al territorio de la nación en Europa, «no exportar mayores cantidades que las importadas, reservándose el derecho de «cubrir las necesidades de su mercado interior con su misma producción y con las importaciones de otros puntos del reino», y como contingente para el mercado libre se asignaron a la metrópoli y territorios ultramarinos—entre los que se cuenta Java—1.050,000 toneladas métricas, cifra inferior a la de 940 mil asignada a Cuba, si se tiene presente que se nos concedió con exclusión de nuestras exportaciones a los Estados Unidos.

Holanda, por ser suyas las Indias Orientales Holandesas, entre las que figura Java, tendrá, al igual que Cuba, dicho sea de paso, representación en la Junta encargada de la administración general del pacto, durante todo el período del mismo, dato este hasta cierto punto importante, porque las reuniones, aunque serán una vez por año, podrán convocarse en cualquier momento por el presidente, e inmediatamente si el comité ejecutivo o cinco de los gobiernos contratantes lo solicitan, pudiéndose tomar acuerdos simplemente por correspondencia entre el presidente y los delegados de los gobiernos respectivos, siempre que ninguno de éstos se muestre inconforme con tal procedimiento, ideado, sin duda, para evitar, en lo posible, a los representados en dicho organismo, gastos por viajes de sus representantes.

Expuesto todo esto, júzganos que el Gobierno de Cuba debe observar con mucha atención y cuidado el desenvolvimiento de las investigaciones que practique el de Holanda al objeto de comprobar la veracidad de la denuncia de infracción, porque el fiel cumplimiento del pacto de Londres tiene vital importancia para nuestro país.

TIERRA DE PROMISION

De pie sobre la cúpula del farallón lejano,
mi espíritu con toda la inmensidad confina;
y abriendo al infinito su clámide argentina,
la inspiración se tiende sobre la luz del llano.

Y avanza, y a los giros del vuelo soberano,
del horizonte surgen, en serie paulatina,
palmeras y vacadas, el río, la colina,
y sigue ante mis ojos creciendo el meridiano.

Todo lo vi! Y entonces el pensamiento mío
estrecha halló la atmósfera y el ámbito sombrío,
Mas en el propio instante que mi rebelde anhelo

soñó violar los soles silentes de otros mundos,
desde la pampa intérmina vino un viento iracundo
y elevó, con gran ruído, mis dos alas al cielo.

José Eutasio Rivera.

CHISTOLOGIA

Un médico que visitaba a un paciente, decía a la esposa de éste:

—Señora: es un caso desesperado. Fíjese usted en el color, morado ya, de sus manos.

—Pero debe saber que mi marido es tintorero...

—¿Ah, sí?— exclamó el médico—. Pues de buena se ha librado... Si no llega a ser tintorero, no había remedio para él.

Al Margen de la Historia

LA RESPUESTA DEL GRAN DUQUE

El Gran Duque Nicolás Nicolaievitch Romanoff, generalísimo de los ejércitos de su imperial sobrino, el Zar Nicolás II, odiaba a Rasputín. Mientras el «staretz» limitó su radio de acción a predicar en la Corte sus raras, doctrinas, obteniendo, naturalmente, pequeños beneficios personales, el Gran Duque se hizo de la vista gorda; pero tan pronto como Rasputín quiso intervenir en la organización de las fuerzas armadas, recomendando a los oficiales de su amistad para ascensos y condecoraciones, Nicolás Nicolaievitch cambió de táctica, comprendiendo hasta qué punto era peligrosa la influencia de aquel hombre en el ánimo apocado de su sobrino.

El «staretz», por su parte, sabía que el Gran Duque era un temible enemigo. No sólo era un príncipe de la sangre que, a la sazón, mandaba en jefe los ejércitos de Rusia, sino que, por su conducta intachable, su bondad extraordinaria y su talento se había hecho acreedor de la estimación general. Por eso, adoptando una actitud hipócrita y mansa, Rasputín no tuvo reparos en humillarse lo indecible ante su enemigo.

Pero apenas el Gran Duque salió de San Petersburgo, para ponerse al frente de los ejércitos del Zar, el «staretz» comenzó a conspirar contra él. Día tras día le hablaba al «Padrecito» de la conveniencia de destituir a Nicolás Nicolaievitch.

—Anoche se me apareció la Santísima Virgen—le dijo en una ocasión al Autócrata—y me hizo un encargo para ti.

—¿Qué es ello?—preguntó Nicolás II.

—Que le quites el mando a tu tío. Ese hombre te llevará a la derrota. Cada día son más grandes sus errores. ¿A dónde iremos a parar?

Y cayó de rodillas, dándose golpes de pecho.

El Zar lo abrazó efusivamente.

—Ya sé que me amas, buen hombre de Dios... Intercede por mí ante la Santísima Virgen. Dile que yo haré lo posible por seguir sus consejos..

El «staretz», con los brazos en cruz y los ojos en blanco, fingió un éxtasis divino. Y durante una hora estuvo masculiando extrañas oraciones.

Estas escenas se repitieron muchas veces... Y, poco a poco, las palabras del «hombre de Dios» iban llenando de temor y desconfianza el alma complicada del Zar.

De acuerdo con la emperatriz Alejandra, Rasputín decidió visitar el Gran Cuartel General de Nicolás Nicolaievitch. Pero temeroso de ser mal recibido, y deseando explorar el ánimo del Gran Duque, le escribió una carta anunciándole su próxima llegada.

El extraño documento estaba redactado así:

«Poderoso general y príncipe mío: anoche se me apareció la Santísima Virgen y me recomendó que fuera a visitarte. Te lo anuncio para que me esperes. Te daré mi bendición y mis palabras de consuelo, RASPUTIN.»

La respuesta del Gran Duque fué sencillamente amenazadora:

«Puedes venir cuando quieras; pero te advierto que también se me apareció la Santísima Virgen y me dijo que, en cuanto llegaras, te mandará ahorcar. Ya sabes a qué atenerte. Ven cuando gustes: Gran Duque Nicolás.»

Con los ojos preñados de lágrimas el «staretz» mostró este mensaje a la pareja imperial.

—Mira —le dijo al Zar— mira cómo me trata tu tío... Yo quería visitarlo para decirle que volviera al buen camino; pero ya ves...

Alejandra Feodorowna intervino en la conversación:

—Es inaudito lo que está ocurriendo. Tu familia debía ser la primera en respetar a nuestro amigo...

Nicolás II tuvo que ceder. Y, un buen día, comunicó a sus íntimos que se disponía a asumir el mando supremo de sus ejércitos, destituyendo al Gran Duque Nicolás, cuya «inexperiencia militar había provocado tantos descalabros.»

Y el generalísimo, al recibir el «úkase» de su imperial sobrino despojándolo del mando supremo de las tropas, pronunció una sola palabra: «Rasputín...

José SANCHEZ-ARCILLA.

ADHESIONES PARA LA «FUENTE DE LA NIÑEZ»

Alumnas del colegio «Estrella», de la Víbora, que dirigen las señoritas Guerra: cuatro pesos y treinta y cinco centavos en efectivo.

LIBROS

HOMBRES
(Por Carlos Márquez Sterling)

Fresca aún la tinta de su libro sobre Ignacio Agramonte y sin disiparse aún los elogios que el mismo mereciera de la crítica, el doctor Carlos Márquez Sterlin, clara mentalidad de la juventud cubana, acucioso investigador y escritor notable, ofrece un nuevo libro presentando brillantes esbozos de esas figuras de universal relieve que se llaman Litvinoff, Dollfuss, Runciman, Hindenburg Wilson y Roosevelt—el actual Presidente de los Estados Unidos—todos precedidos por un interesante Ensayo sobre el aspecto filosófico del Bien y el Mal.

El doctor Márquez Sterling no sigue en esta faena la ruta trazada en la biografía moderna por Maurois o Ludwig. No se trata de la exposición novelada de los personajes en la que cada página es una de las múltiples etapas de su vida y en la que la figura va desde el nacimiento a su muerte por una escala de accidentes y hechos entrelazados que tejen la escala de la narración; en «Hombres», el escritor se sitúa en el punto que deliberadamente ha escogido para enfocar a su héroe y desde el mirador desdobla sus impresiones críticas de la actuación desenvuelta por aquél y que tuvieron en el escenario del mundo indiscutible resonancia.

Se trata de vidas reducidas a síntesis, a concreciones históricas, en que lo fragmentario o saliente predomina, finamente logrado, sobre lo totalitario e integral, aunque en algunos instantes el apunte biográfico corre fresco y certero en el sketch y el cuadro novelado se ilumina con firmes trazos de su pluma cálida de crítico y ensayista.

Espíritu inquieto, su cultura va tomando de hombres y hechos vinculados al plan propuesto, el material necesario para la más fiel integración del cuadro, sin que por ello el colorido romántico deje de imprimirle al período ese tono exaltado que en algunos historiadores se ha calificado de «dentidad remota con el caso vivido».

Lejos de nuestro ánimo le hacer crítica—que se merece el autor y nos placería intentar—del libro del doctor Márquez Sterling. Simplemente queremos en estas líneas dejar constancia de su aparición; breve anuncio de la llegada a nuestra mesa de, «Hombres».

TEMOR JUSTIFICADO

Por Roseñada

EL SECOND:—¿Qué te pasa, Joe? Te veo muy preocupado.
JOE LOUIS:—Viejo, es que, después de lo de Bilbao, le tengo miedo a las derechas...

Epistolario de OTEYZA

EX LIBRIS LUIS DE OTEYZA

Sr. D. Juan Negrín.

Valencia.

Señor Presidente:

Comienzo tan respetuosamente mi carta no porque me merezca usted ningún respeto, sino para señalar desde el principio esa su condición que escribírsela háceme. Sí; me dirijo a usted porque ocupa—siquiera sea como **hombre de paja**, como **tapadera** de Indalecio Prieto—el cargo de Presidente del Consejo, que la Jefatura del Gobierno lleva anexa. Y siendo usted el Jefe de ese Gobierno, que al constituirse calificaron sus partidarios de «Gobierno de la Victoria», claro está que, en clase de tal, tengo que escribirle una carta.

Bilbao ha sido tomada por fuerzas sitiadoras. Bilbao ¡la Villa de los Sitios! La antonomásicamente llamada así, pues que cuatro resistió invicta. Por la historia de sus defensas, a lo largo de más de un siglo, se consideraba que era intomable. Desde luego que usted conoce—¿y qué español la ignorará si se enseñaba en las escuelas?—esa historia. Pero yo quiero darme el gusto de recordarle, uno por uno, los sitios de Bilbao.

Será someramente, nada más. No puede hacerse de otro modo, dentro de los estrechos límites de una carta. Pero casi con enumerarlos sólo, basta y sobra para hacer ver lo que me propongo: que Bilbao no se podía tomar. Esto revelado quedó incluso en el primer sitio.

Atacó la plaza Zumalacárregui, el primer estratega que ha habido en España y uno de los mejores del mundo. Llevaba, desde que en la guerra entró a favor de Don Carlos, la carrera de triunfos más resonante. Y contra las defensas de Bilbao fué a estrellarse, dejando allí, con su gloria, su vida. En vano Eraso quiso continuar el asedio, que hubo de ser alzado a los veinte días.

Pero Don Carlos no quiso resignarse a la derrota. Su furor por no haber logrado la plaza y haber perdido a su generalísimo, se comunicó a las tropas. Un ataque violento se lanzó sobre Bilbao. No duró, por eso, más que seis días el segundo sitio. ¡Fué, mejor que un asedio, un asalto! Se peleó cuerpo a cuerpo: a bayonetazos, con uñas y dientes. Y los asaltantes fueron rechazados y hasta perseguidos.

El tercer sitio había de ser el más largo de esta guerra. Lo preparó metódicamente el Cuartel General carlista y prolijamente lo realizó el conde de Casa Eguía. Cuarenta y tres días tuvo el sitiador la ciudad cercada en absoluto. Los sitiados no lograron rechazarle. Pero acudió Espartero, venciendo en Luchana y entrando victorioso en Bilbao.

En nueva guerra fué Bilbao sitiado por cuarta vez. Ciento veinticinco días duró el asedio. ¡Casi el doble de lo que ha resistido ahora! Y al cabo, los soldados de la anterior República entraron en Bilbao libertadores, con Concha por caudillo. ¡Ah!, tras de Concha y sus soldados, entró Serrano, Jefe del Gobierno. Para imitar la hazaña, hubiese tenido que ir ahora usted. Pero ni lo pensó siquiera, ¿verdad?

Tales son los anteecedentes históricos de la rendición de Bilbao. ¿Sigue usted creyendo, señor Presidente, que su Gobierno sea el Gobierno de la Victoria?... Porque yo ya no lo dudo. Indiscutiblemente que lo es. ¡El Gobierno de la Victoria... de Franco!

Por presidir ese Gobierno, aunque sólo nominalmente, envío a usted mi más sentido pésame, que puede hacer extensivo al jefe real y verdadero, Indalecio Prieto, y, en clase de bilbaínos, a los ministros Zugaragoitia e Irujo. Y también a los demás miembros del Gabinete, y a todos los funcionarios ministeriales, y a los partidarios del Gobierno en general, que para tantos y para más que hubiere puede dar el pésame de sí. ¡Como que haber perdido la plaza de Bilbao, intomable para los alzamientos de un siglo largo, representa ser el Gobierno más impotente de cuantos tuvo España durante todo ese tiempo.

Quedo etc. etc. y etc.

Luis de Oteyza

La Habana, 22 de Junio de 1937.

BROMAS Y VERAS

Hemos dado a los vientos nuestras lamentaciones acerca de los «postes asesinos», según bautismo acertado de Maribona, los baches automovilicidas, las zanjas sin luz en plena vía, los choferes que no dan la media luz en la carretera, al cruce con los demás, y los de guaguas que por costumbre, por imperativos del itinerario o por lo que sea, constituyen una constante amenaza para los transeúntes y para los otros automóviles no sujetos a esos deberes y a cuyos dueños les duele en el alma cada abolladura en la carrocería.

Una recibí yo, no hace mucho, que de buena gana hubiera resuelto a bofetadas: uno de esos golpes estúpidos, que no se explican en choferes de experiencia; un «cacharro» que me embistió por detrás y que, sobre la avería, me dió el disgusto de ver al chofer causante reírse. Sobre el daño, la befa. Y cuando quise llamar a un policía, tuvo la mayor burla de advertirme que «él no tenía qué perder y yo tendría que ir al juzgado a perder mi tiempo». Resultado que me quedé con la abolladura y con la befa por miedo a las injusticias de la Justicia.

La Injusta Justicia

Porque entre todos los atropellos de guaguas en combinación con los postes, zanjas y focos encendidos, ninguno tan seguro y peligroso como los de la Justicia. Para pedirla por un daño pequeño, como el mío referido, hace falta perder, en tiempo traducido a dinero, diez, veinte, cien veces más que lo que se pide. Falta un sistema rápido de castigo, que no obligue a molestias por parte del perjudicado. Pues si a nosotros, los hombres, la Justicia nos asusta un poco, a las damas que ya hoy conducen sus coches, las espanta.

Hay una gran cantidad de pequeñas faltas, de poca importancia en sí, que sólo la tienen por lo que molestan, por lo que pueden entorpecer la buena disciplina del tránsito y porque pueden producir un daño mayor. Para perseguir esas pequeñas faltas y obligar a la observancia de las disposiciones reguladoras del tránsito, los policías debieran tener autoridad para el castigo inmediato, sin más trámites que su propio juicio. Un talonario con el debido control de numeración, de recibos de un peso. Constituiría una gran fuente de ingresos para la Beneficencia y un método seguro de justicia rápida. El perjudicado que no quiera ir a juicio y sí castigar, puede hacerlo con llamar al Policía y éste ofrecer, galantemente, su hojita-recibo al culpable, por un peso.

Un recibito que pudiera decir, por ejemplo: El Ayuntamiento de la Habana ha recibido de usted la cantidad de **Un peso**, que constituye su contribución al fondo de Beneficencia Pública, por lo cual merece usted gratitudes de todos los vecinos. Y como, además, este recibo es una constancia de cómo se propone usted observar en lo sucesivo el más fiel cumplimiento de sus deberes, como conductor de vehículos, el Ayuntamiento de la Habana se complace en darle las más expresivas gracias».

Y con un recibo así, lleno de cortesías, no hay modo de que nadie se sienta molesto y tampoco lo hay de que nadie olvide que la cortesía municipal es inquebrantable y no gratuita.

Claro está que cuando el daño, o la imprudencia fueran de tal magnitud que el Policía no se considerara bastante a castigarlos, sería cosa de elevar el asunto al Juzgado, pero sin necesidad, como ahora, de la denuncia y personalización del perjudicado, que puede renunciar a que se le indemnice, pero que, como ciudadano, no quisiera ni debiera renunciar a los beneficios de la justicia. Pues esas dificultades y molestias, injustas de la Justicia, que hacen renunciarla a tantos ciudadanos, constituye la patente de corso de que se valen cuantos deambulan con sus vehículos y los echan sobre los transeúntes y los interfieren ante otros automóviles, seguros de que, en manos de la Justicia, siempre pierde más quien tiene más que perder.

Ya es vieja aquella célebre maldición gitana, que debiera haber hecho recapacitar un poco a los señores de la Curia: «Pleitos tengas y los ganes». Ingenioso juicio con que sentencian a la Justicia quienes siempre andan enredados en sus mallas. Y también es más que antañón aquel castellano refrán que dice: «Vale más un mal arreglo que un buen pleito». Y de ahí que las personas de orden, que lo guardan en las calles, por no querer pleitos, ni aun ganándolos, cedan de su derecho, abandonen su razón y se encuentren en constante inferioridad por renuncia del amparo que la Justicia debiera darles.

Los problemas del tránsito son de tal importancia que en otros países hay Alcaldes que lo han sido sin más que ofrecer al pueblo un proyecto de regulación de los movimientos en las rúas municipales. Y aquí se ha hecho algo, pero incompleto, y es preciso perfilar los deberes del ciudadano que guía y los del que anda a pie. El número de víctimas es enorme, tanto por imprudencia de los que conducen como de los que andan a pie, que no saben caminar por una ciudad populosa como la Habana. El transeúnte que se aprecia inesperadamente de una acera, en medio de «cuadra», el que atraviesa distraído, el que va en una dirección y vuelve en medio de la calle y se mete debajo del vehículo, se ven todos los días y en todas partes, y para esos debe ser también el talonario de la «cortesía» municipal.

Y ya que hablamos de estas cuestiones, vaya una idea para el Jefe de la Sección de Policía de Tránsito. Hay calles muy oscuras (la Habana es una ciudad sin luz). Y hay sitios donde no se ve al policía, como por ejemplo, el de «L» y «23». Cualquier día se lo lleva un automóvil por delante, sin imprudencia alguna, más que del Ayuntamiento que no pone un foco sobre él. Su uniforme es de lo más apropiado para que, con un poco de sombra, no se vea. Y eso, que está muy bien para cazar ladrones, no está muy acertado para cazar automóviles con el cuerpo. ¿Por qué los policías que regulan el tránsito «a mano», no llevan unos manguitos blancos, que se vean bien? Porque tampoco se ven los brazos del policía y no sabe uno si da paso a la calle horizontal o a la vertical. Y si a cada rato «coinciden» dos personas en una esquina, sin exceso de velocidad (porque no se sabe de viandante a quien se haya multado por exceso de marcha) ¿qué no podrá ocurrir a quien conduce un vehículo mecánico? Pues que la «coincidencia» de los viandantes, que puede producir una simple esquimosis nasal, se convierte en desastre «con imprudencia temeraria». Y la imprudencia no es más que la falta de ojos de gato, para ver en la sombra, los brazos oscuros del policía.

Vamos a ver si alguna de estas ideas sirve de algo y evitamos a Maribona tantos disgustos.

Joaquín ARISTIGUETA

A TRAVES DE LA VIDA

OPTIMISMO

Si no fuera cosa desusada y hasta de mal gusto leer a Voltaire, recomendaría una de sus novelas titulada «Cándido». Pero no es ya necesario que el gran satírico nos enseñe a ser malignos y a explicarnos razonablemente las causas que producen los más extraños efectos, pues somos maestros consumados en un arte que tiene ya carácter científico.

En estos días un cambio atmosférico ha influenciado poderosamente en los espíritus. Una nube sombría conturbaba a mucha gente de la clase pobre y sufrida, que es con la que estoy en mayor contacto. El anuncio de nuevos impuestos había ensombrecido, aún más, la faz ceñuda y amenazadora de los acontecimientos. Por fortuna emanó del Gobierno la promesa de que no habría más contribuciones ni gabelas, y la gente—la buena gente apacible y sufrida—sonrió llena de esperanza y trató de saber quién era el Gobierno para darle las gracias.

El Gobierno, a nuestro modo de ver, es un sistema constituído por un Secretario con muchas perrogativas y pocas obligaciones. Para la gente, de su cargo procede como un ministro responsable, pero en la «rendición de cuentas» es el Presidente de la República el que tiene que pagarlas, y ahí que los legisladores se echen sobre la cabeza visible, y la hagan «turco» para sus acometidas.

Esta situación es insostenible.

Nada se opone, según he oído decir a un ilustre abogado que vive en el Paseo de Martí, y que está «inédito» (parece un acertijo de bodas ¿no?) a que implantemos el sistema parlamentario.

Supongo que ustedes sabrán lo que es un Parlamento. Es un lugar donde se habla, puesto que el nombre lo indica: parler, voz francesa y cabrona, que significa mucha conversación. Con esto se hace un Gobierno: se reúnen los mandatorios del país en parlamento, y tratan de las cosas que se quiere hacer discutiéndolas, mano a mano, con el Gobierno.

El «gobierno» es regularmente un banco pintado o tapizado de azul (color celeste), donde se sientan los ministros como los procesados en el «banquillo de los acusados». Empieza la plática; unos dicen, otros contestan, y el de más allá replica y el ministro arguye.

No es cómoda esta posición en el tal banco azul, porque los señores diputados interpelan constantemente y hay que replicarles. A veces estos hacen tanto el cerco, que el ministro los manda a paseo y dimite.

Estos son los quebrantos que tiene el cargo; pero, en cambio, ellos no son «el Gobierno», y el Presidente no tiene que sufrir críticas ni impertinencias.

Esto es, poco más o menos, el sistema parlamentario, que sería una garantía de paz y tranquilidad para el que preside la República y un derecho a ser respetado aunque no resulte simpático ni sea querido. Que el Presidente es «nuestro Presidente» y aunque resulte agrio, como el simbólico vino de Martí, hay que beberlo; por lo menos durante cuatro años. Lo que es intolerable es vivir en la ansiedad constante de que el Presidente, no pudiendo soportar más la vida tormentosa que se le crea, abandone el sitial como si fuera la corona de un reino, y deje el puesto con una sonrisa tan desdeñosa como amarga.

No es decoroso convertir la presidencia de la República en un «entra y sale» de espíritus ambiciosos y turbulentos.

Ni el Jefe del Estado ni nadie aguanta una oposición constante. No olvidamos que lo hemos elegido para que nos represente decorosamente y su personalidad debe ser reverenciada en todos los momentos y en cualquiera de las formas en que se le considere.

Héctor DE SAAVEDRA

DESDE PARIS

El pobre viejo perro del viejo pobre

No se cuentan ya los actos de devoción de los perros. Como no son esporádicos, sino consubstanciales—consecuencia simple de la naturaleza—apenas si de vez en vez solamente el hombre de pluma les dedica una nota, y eso hasta con melindres y aspavientos, para no caer en la nota sentimentaloide, que está tan cerca y tan fácil. (Este tema es una pista enjabonada que va a dar a lo sentimental directamente, en donde uno se rompe los huesos del buen gusto).

No importa, el tema siempre vuelve y nos tienta, porque hay actos de devoción canina que nos hacen reflexionar más de lo que reflexionamos sobre tal o cual acto humano, y hasta más de lo que reflexionamos sobre tal o cual personaje de la política. Por donde se ve que a veces el animal inferior es superior al animal superior.

La cosa pasó ayer. Fué en Montrougue, en la «banlieue» cercana.

Un pobre viejo perro estaba cerca del cadáver de un viejo pobre, sentado sobre sus patas traseras, aullando débilmente, las orejas temblorosas. El viejo pobre no tenía historia, era un guardián nocturno y tenía el corazón desclavijado y mal ajustado entre las costillas. Debió haberse derrumbado sobre sí mismo durante la noche, mientras hacía su ronda nocturna, porque en la mañana, cuando lo descubrieron, estaba frío y agarrotado.

Cuando los magistrados públicos llegaron, echaron al perro a un lado, sin dar importancia a su presencia. Sin embargo, notad que era la única presencia preciosa del grupo.

Buscaron en los bolsillos deshilachados, las manos enguantadas recorrieron la mugre. Nada. Ni un papel. Ningún nombre. Es el eterno cadáver anónimo de París. Hay millares de cadáveres anónimos, que se olvidan un minuto después de haber sido consignada su presencia en cuatro líneas de una crónica policíaca. Un cadáver por sí no vale nada: todo depende del nombre. Sin el nombre la naturaleza es incapaz de interesar a nadie.

¿Cómo saber el nombre de este nuevo cadáver? En el silencio de los policías, de las autoridades y de los curiosos estalló de pronto un gemido. Era un gemido dulce, casi plañidero, preñado de trémolos contenidos. Todos se volvieron: era el pobre viejo perro del viejo pobre. Una idea atravesó el cerebro del magistrado:

—Alcen el cadáver—ordenó a los policías—y comiencen a caminar.

La ciudad se despertaba. Los transeúntes se detenían, formaban grupo compacto. Los policías tomaron por los brazos y los pies al muerto y se sayaron un paso. El perro entonces saltó, se puso instintivamente—como si hubiera comprendido al magistrado—a la cabeza del grupo, y «arrastró» lentamente aquel cortejo. Lo meditó por un dédalo de callejuelas pobres y se detuvo delante de una puerta: allí se sentó. Era la casa del viejo pobre. Forzada la puerta, la policía encontró con facilidad el nombre que buscaba. El cadáver ya no fué un cadáver anónimo, fué algo ya: fué el cadáver de monsieur Jean Mussac ¡ah!...

El motor entró entonces en acción. El cadáver fué transportado a la morgue en una ambulancia y los magistrados y la policía se hicieron llevar en autos de plaza. La puerta fué sellada. Todo el mundo se dispersó. La calle quedó vacía.

Fué hasta entonces que una dama se dió cuenta de que el pobre viejo perro del viejo pobre estaba echado al pie de la puerta, lloriqueando bajito. Por la tarde volvió a pasar por allí, y el perro, sin que nadie reparara en él, seguía lloriqueando, con su pena por su lado. Al día siguiente el perro se había dormido en los peñales de la pena y del hambre y de la sed y de la ausencia del viejo pobre. Antes de irse había cumplido con uno de sus deberes más sagrados: había dado un nombre a la policía. Gracias a él su amo no había sido clasificado entre los cadáveres anónimos. Y después que guió el cortejo de las autoridades, sabiendo que no vería más al viejo pobre, se dejó morir junto a la puerta.

Sencillo y patético, ¿verdad? Sin teatralería, sin grandes gestos, demasiado humano. Mejor que muchas personas, cumplió con su último deber el pobre viejo perro del viejo pobre. Y esto no sería extraordinario si no pasara todos los días. Lo que pasa es que los hombres tenemos otras cosas que hacer y no podemos inclinarnos sobre los actos de los perros. Pero yo os aseguro que a veces sus actos son más altos que los actos de los altos hombres.

Eduardo Avilés Ramírez.

M.E.C.D. 2016

LLEGO EL VAPOR "CUBA" CON 42 INDIVIDUOS, DETENIDOS DURANTE EL PARO REGISTRADO EN TAMPA

CON MOTIVO DE LA HUELGA DE BRAZOS CAIDOS, DICHO BUQUE ARRIBO CON ALGUN RETRASO

Esta tarde a las seis arribará el «Oriente» con 2,205 toneladas de mercancías. Confirma la **Grace Line** *que no se aumentarán los fletes para los frutos y los vegetales*

Poco después de las 4 de la tarde, tomó puerto ayer el vapor correo americano Cuba», de la Peninscular Occidental S. S. Co., que trajo carga general y 65 pasajeros. En dicho barco, como dijo el «Noticiero del Luneso, se había iniciado una huelga de brazos caídos a causa de diferencias entre los gremios obreros marítimos, lo que dió por resultado que 44 hombres, entre marineros, fogoneros, cocineros y camareros, fueron arrestados por el Jefe de la Policía de Tampa que les aplicó una nueva ley vigente en el Estado de la Florida, que prohibe tales manifestaciones de inactividad cuando el personal asalariado permanece en el sitio donde presta sus servicios.

Con ese motivo el «Cuba» sufrió una demora en Tampa de tres horas, hasta que fueron sustituídos los tripulantes presos, muchos de los cuales son muy conocidos en la Habana teniendo algunos familiares aquí.

Entre los pasajeros llegados en el «Cuba» anotamos a los señores Geo C. Dunn, May y Harold Zall, Luis H. Díaz, representante de la Ford Motor Co. en Tampa y señora, B. D. Baker y familia, Marcos F. Cado, Alvio Rivero, Antonio Díaz y familia, Bernardo García, Filiberto Acosta, Rogelio Barney y María González, que se ha visto obligada a salir de Tampa, por haberse cumplido los seis meses de residencia y no haber pedido ampliación para continuar en los Estados Unidos.

En el «Cuba» embarcan hoy para Key West y Tampa los señores Arteaga y señora, Vidal González, Concepción Rodríguez Basso, Blanca Cubas Alfonso Grufal, Consuelo Loynaz de Mas y familia, Antonio Arteaga, Josefina Rodríguez el periodista alemán Reinhold Wolff, Luisa Guerra, Dolores Sánchez, Sara Campbell y Julia cabrera.

Nada sobre Armando Fernández

Hace poco, una señora que dijo ser madre de Armando Fernández Acosta, denunció a las autoridades de Inmigración que su precitado hijo se hallaba detenido a bordo del «Cuba» y que trataban de llevarlo a Tampa.

Abierta una investigación e interrogadas las autoridades de Tampa y de Key West sobre ese caso, el Jefe del Departamento de Inmigración de la Florida, que reside en Jacksonville, informó a la Inmigración de la Habana que no ha existido ni llegado a ningún puerto de la Florida Armando Fernández Acosta.

El expediente iniciado en el Departamento de Inmigración de la Habana ha sido archivado.

Muerte sentida

Ayer falleció el señor Manuel Varcarcel, padre del vigilante de la Policía Marítima señor Luis Varcarcel.

Salidas

Salieron ayer el «Presidente Taft» para San Francisco, el «Yucatán» para Progreso y Veracruz, el Carinthia, para New York, el «Metapán» para Cristóbal y el «Quiriguas», para Puerto Antonio.

El «Yucatán»

El vapor correo americano «Yucatán», de la New York and Cuba Mail S. S. Co., llegó de New York con 11 pasajeros para la Habana y carga y 135 pasajeros en tránsito para Progreso y Veracruz.

Para la Habana llegaron el comerciante italiano Próspero Gassottana, Mr. George Klein y señora, Aste Agostine, Mary Bundy, Antonio Segura y familia, Octavio Chao y señora, Luis T. Fong.

Entre los turistas en tránsito anotamos a la artista americana Temina Nimtzowitz el periodista Arthur Pollock y señora, el banquero mexicano José Armesto y señora y otros.

El «Presidente Taft»

Con carga y 3 pasajeros para la Habana y carga y 118 pasajeros en tránsito, llegó el vapor «Presidente Tafts».

En este barco llegaron las religiosas inglesas Esperanza Hosty y Syanislaus Lyons y la señorita María Revilla.

Entre los pasajeros en tránsito va el oficial de la armada americana Norman Gillete y fomilia.

Pasajeros vía Florida

Por la vía de Miami llegaron el doctor Segundo García Tuñón y familia, Alberto Fernández, Francisco Barroso, Gilberto Canto, Adolfo Sánchez, Antonio Santeiro, Miguel Chinchilla, Julián Andia, José M. Lorenzo.

El «Metapán»

De New Orlenas llegó el vapor americano «Metapán» de la Flota Blanca, que trajo carga y 13 pasajeros para la Habana y carga y 27 pasajeros en tránsito. En el «Metapán» llegaron el cónsul de Cuba en Puerto Cortés, señor Ernesto Fuentes y señora, Florence Harper, Alberto Carpenter y señora, Florien Gaston, Irma Freck, Marian Livaudais y entre los de tránsito va el teniente de la marina americana Michael O. Connor, destinado a la base de Coco Solo, y al que acompaña su familia.

Sobre los fletes de las frutas y vegetales.

La Grace Line nos ha dirigido una comunicación en la que anuncia que carece de exactitud el rumor de que los fletes entre la Habana y New York para las frutas vegetales van a ser aumentados.

El «Oriente»

Hoy a las 6 de la mañana llegará de New York el turbo eléctrico «Oriente», de la New York and Cuba aMil S. S. Co. que trae 2,205 toneladas de carga general y 183 pasajeros, entre ellos los señores Jesús Azqueta y familia, M. García, Ernesto Beauchamp, A. Castellón y señora, Arturo Chabau y familia el escritor Roy Cohen, José R. Díaz, Crescencio García, Julio C. Gómez y señora, Alvaro Ledón, Víctor Pedraza, Frank Steinhart y María Velasco Salcedo.

En el «Oriente» embarcarán para New York Florencia Serkendorff, capitán Allen Young, Angel Villamil, Rafael Roca, Eduardo A. Giberga, María Teresa y Luis Casares, Sixta Piñera, J. Díaz y familia, Francisca Padilla, Bernardo Montre y señora, Jesús Pernas y otros.

En el vapor «Yucatán» embarcaron para México Alfonso Capetillo, Avelino Montes, Edgardo Dascamps, Emilio Velarde, Datila León, Gladys J. Font y otros.

La recaudación

La Aduana de la Habana recaudó ayer $101,133.87.

JUNIO
Mes del RADIO
GENERAL ELECTRIC

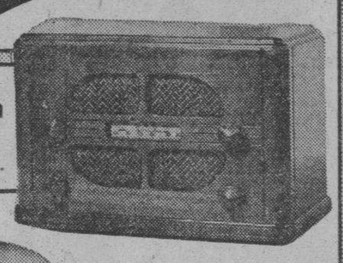

Modelo E-52
5 Tubos—Onda Larga y de Policía
$35.00

Modelo E-61
6 Tubos—Onda Larga y Corta limitada
$55.00

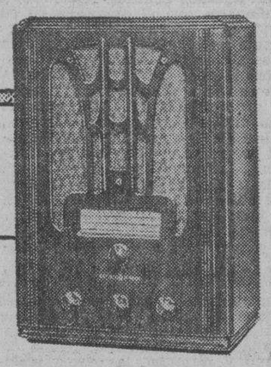

Modelo 71-W
7 Tubos—Onda Corta y Larga
$69.50

Modelo E-81
8 Tubos—Onda Corta y Larga
$110.00

Al igual que en años anteriores, al llegar al mes de Junio la General Electric ofrece todos sus radios, incluyendo los modelos COLORAMA, en condiciones excepcionales que Ud. debe aprovechar para adquirir su equipo. En cualquier agencia General Electric le informarán sobre las ventajas de adquirir su radio en Junio. Ilustramos los cuatro modelos más populares por su precio atractivo, excelente funcionamiento y bellos gabinetes.

Compre este mes su Radio
GENERAL ELECTRIC
en condiciones excepcionales

CRONICA HABANERA

SANS SOUCI

Gran noche fué la del sábado en Sans Souci.

Animadísimo se vió el aristocrático restaurant campestre de La Coronela, que ofreció a nuestra sociedad una de sus más suntuosas fiestas.

Con motivo de hallarse presente el presidente de Filipinas, S. E. Manuel Quezón, que estuvo de paso en la Habana, se ofreció un show especial en el que hicieron gala de su arte los bailarines tan famosos Liliane y Mario, la pareja Elpidio y Margot que recibió especiales felicitaciones y la aplaudida Elia de Granados.

El señor Quezón tomó asiento en la mesa del joven y distinguido matrimonio Guillermo Aguilera y Elena Pollack, siendo sus demás invitados, el general Valdés, el señor Luis S. Luti, encargado de Negocios de la Argentina, y señora Crucita Maytorena; el señor José M. Cadenas, presidente del Yacht Club, y señora Carmen Giménez; el doctor Pedro Rodríguez Capote, agregado al Protocolo de la Secretaría de Estado; el doctor Eugenio Sardiña y señora Georgina Menocal, el doctor Pepe Maci; y señora Mercy del Monte, el comandante La Fe, el capitán Larrubia, el capitán Belisario Hernández, ayudante del Jefe del Ejército, y la señorita Smith.

El director de Sanidad, doctor Domingo Ramos, y su distinguida esposa Elena Vieta, tenían en su party al doctor Guillermo Díaz Romañach y señora Amparo Diago y a la señorita Georgina Martín.

Con el presidente de la Cámara de Representantes, doctor Antonio Martínez Fraga, y su señora Gloria Valdés Reimunde, estaba la señorita Hilda V. Reimunde.

Otra mesita, en donde se hallaban los esposos Antonio Vinent y Maricusa Sampedro y Juan Portela y Moraima del Pico.

Cinco parejitas en un party: Gilda Núñez Mesa y Pepe Fernández de Castro, Gisela García Bango y Emilio Azcárate, Ruth Pigman y Charles Todd y Carmita Díaz y Carlitos Martín.

Una mesa con el señor Juan Montalvo y señora Bibí J. de Montalvo, con las señoritas Lolita Varona, Marta Mosquera, María Luisa Kohly y Ena Senior, y los señores Juan Luos Rodríguez, Juvenal O-Farrill, Pablo Villegas, Eddie Abreu, Nicolás Bravo y Leopoldo Goicoechea.

En una mesita dos parejitas: Julie Abreu y Mario Salcedo y Berta Gutiérrez y Miguel Gastón.

La Marquesa de Valle Siciliana, con los esposos Justo García Rayneri y María Du Quesne y la señorita Antonieta Goicoechea y el joven Pedro Du Quesne.

En una mesita, tres matrimonios jóvenes: Fernando de Castro y María Antonia Freyre, Juan Ulacia y Raquel Uriarte, y Fernando Florit y María Antonia Alvarez.

Nuestro ministro en Chile, señor Alfonso Hernández Catá, y señora, con el joven Nicolás G. Mendoza y señora Lucila Schumann.

La señora Carmen Angulo de Vignau, en una mesita con dos parejitas: Alivia Vignau y Octavio Mestre, y Olga Soley y Tato Leal.

Otra mesa numerosa de parejitas: Lourdes Alemán y José Alzugaray, Elsa Alemán y Claudio Boffil, Margot Pardías y Rafael Alemán, Josefina Madrigal y José Boffil, Amada de León y Jorge Bacallao, Ana Clotilde Bacallao y Manuel Nieto, y Graciela Guerra y J. Alemán.

Otra mesita, donde se reunían Pedrito Fernández de Castro y señora Delia M. de Fernández de Castro, y Gustavo Du Bouchet y Amelia Fernández de Castro.

El señor Manuel Gómez Calvo y señora, con la señorita Lydia Fuentes y el joven Alberto Sierra.

El señor José Aixalá y señora Natalia Suárez, con Luis Entrialgo y señora y Alfredo Fernández y señora Esther López.

La señora Hortensia Martell de Berndes con su hija Monadita y el joven Robert Judell.

Dos parejitas en otro party: Marta Richardson y Andrés Ros y Hortensia Tapia y Jorge Acevedo.

Bernardo Jorge y señora Josefina Cepero con Miss Mary Emorich, Miss Vu. Froud, Oscar S. Hernández y señora Mercedes Figueroa, y Mr. P. H. Gorman.

Dos matrimonios jóvenes y distinguidos: Alberto Belt y Bebita Alonso, y Jorge Alfredo Belt y Alicia de Cárdenas.

El doctor Felipe Rivero y su bella esposa Bebita Díaz Bridgman, con el doctor Raúl Cowley y su encantadora esposa Emma Recio.

En otro party estas parejitas:
Cecilia Portuondo y Andrés F. Morell,
Angélica Sánchez Zayas y Alonso Portuondo,
Graciella Portuondo y Guillermo Salazar.

Con la señora Hortensia M. de Kohly estaban en otra mesa la señorita Fita Kohly, tan bella, y el joven Armando Acosta.

Margot Menéndez y Luis Fernández Escarrá, Gabriela Menéndez y Rafael Cabrera.

José E. Smith y su distinguida esposa Dolores Escalera con el señor Juan B. Díaz y señora Sara Díaz de Díaz y la señora Inés Murray de Núñez Mesa.

Enrique Menéndez y señora María García Beltrán.

Con los jóvenes esposos Pascual de Rojas y María Antón se reunían la señorita Mariana de Armas y el joven Leopoldo de Goicoechea.

Otro party de jóvenes parejas:
Maitá Labarrere y Willy Zaldo,
Julie Abreu y Charles Todd,
Anita de Zaldo y Emilio Azcárate.

La señorita Gloria Mencía y el doctor B. Cruz Planas se reunían en otra mesa con el doctor Manuel Mencía y señora Petronila Gómez.

Mr. y Mrs. Ernest A. Steward con Ramón García Mon y Carmen Fernández Valle.

En un party de matrimonios, Joaquín Viñals y Mercy Taquechel, Ricardo Morán y Lila Forcade, Néstor Miyares y Carmita Oyarzun, José Manuel Coroalles y Elena de Cárdenas y Willy Baró y Nenita Abril.

Dos señoritas tan encantadoras como Cristina Castellví y Herminia R. Tomeu estaban en otra mesa con el doctor Roberto Maxwell y con el joven Manolín Menéndez.

Un petite table con la linda Niña Gómez y el joven Fili Sánchez.

Por último la mesa donde se hallaba el cronista con la señorita Amalia del Valle y dos parejas, Adelaida Gutiérrez y Manolo Santeiro, y Lolita Gutiérrez y Pancho Miranda.

GABRIEL DE LA TORRE.—Una figura musical de verdaderos prestigios en Cuba, es el maestro Gabriel de la Torre, notable profesor de piano del reputado colegio, Sagrado Corazón del Cerro.

El maestro de la Torre aceptará en los presentes meses de verano alumnos de todos los grados a precios reducidos.

La oportunidad que brinda el competente maestro, cuya labor pedagógica es altamente apreciada por la sociedad habanera, será sin duda aprovechada por los amantes del arte, quienes podrán informarse en la residencia del profesor de la Torre, San Lázaro, 311, altos, esquina a Hospital.

VICTORIA ALONSO.—En la mañana de hoy será sometida a la operación de la apéndice, la bella y muy gentil señorita Victoria Alonso.

Practicará dicha operación el prestigioso especialista doctor José A. Presno, en la Clínica de Reyes.

Le deseamos un gran éxito.

COUNTRY CLUB.—Muy animado se vió el té bailable del domingo último en el Country Club.

Fiesta de la tarde, que congregó una numerosa concurrencia.

Preciosa se veía la terraza donde se bailaba con la orquesta del maestro Brito, tan aplaudida.

Entre los parties destacábase uno de juventud, ordenado así:
Josefina Reyes y Percy Steinhart,
Carmita Díaz y Rafael Cuéllar,
Ruth Pigman y Leonardo del Monte,
Mary Heartborne y René de Solo,
Gilda Núñez Mesa y Panchito Zayas.

Las Charlas Femeninas
de HORTENSIA GELABERT
---media hora exclusiva de "La Filosofía"---

Sintonice esta tarde, a las dos, la emisora de Autrán y la Cía. Westinghouse E. de Cuba, en 1030 kc., para que oiga las deliciosas Charlas Femeninas de la genial Hortensia Gelabert.

Disertará hoy sobre estos interesantes temas:

I La seducción y la coquetería.

II Interview ante el micrófono con las distinguidas señoras Laura Raynery y Lizzie Morales, presidenta y secretaria de Pro Arte Musical.

Es un programa organizado por Propagandas Joffre, exclusivo para "La Filosofía" con motivo de su sensacional venta anual

"Junio, mes del cliente", una venta seria, una venta que entusiasma y satisface.

LA FILOSOFÍA

NECESITARA PAGAR UN RECARGO DEL 3 POR CIENTO UNA COMPAÑIA SOBRE EL ARANCEL PETROLERO

El Tribunal Supremo dicta sentencia sobre la liquidación del impuesto del dos y medio por ciento sobre las primas de seguros y la liquidación del tributo sobre utilidades

La Sala de lo Contencioso-Administrativo y de Leyes Especiales del Tribunal Supremo, ha dictado recientemente estas sentencias:

Con la ponencia del magistrado doctor Andrés Domingo Morales del Castillo, declara sin lugar el recurso de casación de la Standard Oil Company of Cuba, contra sentencia de la Sala Segunda de lo Civil de la Audiencia en la demanda que interpuso dicha entidad contra la Administración General del Estado. Solicitaba la recurrente que se revocara la resolución del Director General del Fondo Especial de Obras Públicas, que declaró sin lugar su recurso de alzada contra el jefe de la Sección de Recargos Arancelarios, que desestimó, a su vez, la reclamación formulada por el cobro del tres por ciento de recargo sobre los derechos arancelarios en importación de petróleo crudo para refinar. En consecuencia queda firme la resolución combatida.

Con la propia ponencia del referido doctor Domingo Morales del Castillo declara sin lugar el recurso de The Manufacturers Life and Insurance Company, de esta capital, contra sentencia de la Sala Segunda de lo Civil de la Audiencia que se dictara en la controversia planteada por la referida entidad contra la Administración General del Estado en petición de que se revocara la resolución dictada por el sub Secretario de Hacienda, sobre liquidación complementaria del impuesto del dos y medio por ciento sobre primas de seguros correspondientes al tercer trimestre del año fiscal 1928 a 1929. La demanda, como se observa fué declarada sin lugar.

Con la ponencia del magistrado doctor Juan Francisco Torres Tomás, declara con lugar el recurso de la Havana Subway Company, de esta ciudad, contra la sentencia de la Sala Segunda de lo Civil de la Audiencia en la demanda que estableciera aquélla contra el Estado, para que se revocara la resolución del sub Secretario de Hacienda por la que se rectificó la liquidación del impuesto sobre las utilidades habidas en el año 1929. En segunda sentencia, la Sala, no obstante, estima la excepción de falta de acción que opusiera el fiscal a la demanda, y ésta sin lugar, confirmándose, en consecuencia, lo hecho por Hacienda.

Y, finalmente, con la ponencia del magistrado doctor Juan Carlos Andreu del Junco, confirma la sentencia de la Sala Segunda de lo Civil de la Audiencia que desestimó, de conformidad con lo pedido por el fiscal a nombre del Estado, la demanda que contra la misma estableció la entidad de esta capital, The Manufacturers Life and Insurance Company, combatiendo la resolución de la sub Secretaría de Hacienda sobre liquidación complementaria del impuesto del dos y medio por ciento sobre primas de seguros.

Ultimos fallos de la Sala Primera de lo Civil de la Audiencia habanera

Esta Sala ha dictado, recientemente, estos fallos:

En la demanda sobre indemnización por accidente sufrido durante el trabajo por Francisca Miranda Roque, jornalera de esta capital, contra la Compañía de Seguros Sagua la Grande, S. A.,—ponencia del magistrado doctor Emilio Menéndez—, declara en parte con lugar la demanda y fija la indemnización a pagar a la demandante en la suma de $134.00 anual.

En el juicio de mayor cuantía seguido en cobro de pesos por Antonio Ziskay Trailinck, agricultor de esta ciudad, contra Paulino Solés Estrada, comerciante de esta plaza, declara con lugar en parte la demanda y condena a Solés a pagar inmediatamente a Ziskay la cantidad de $843.00, y sus intereses al diez por ciento anual desde el 19 de mayo de 1925 hasta el definitivo pago y en el término de treinta días la suma de 1,028.75, desestimándose la demanda en lo demás y sin especial condena de costas.

Fué ponente del asunto el Magistrado doctor Ramiro Castellanos.

En el incidente sobre moratoria hipotecaria establecido por Luis Sánchez Villalobos contra Manuel Aja Lavín, propietario de esta ciudad con la ponencia del magistrado doctor Emilio Menéndez, revoca lo hecho por el juez, declara con lugar la demanda incidental de referencia y condena al demandado a aceptar la consignación certificada, la que declara bien hecha, con las costas en la forma ordinaria.

Y, por último, con la ponencia del propio magistrado doctor Emilio Menéndez, declara en parte con lugar la demanda de José Fernández Pérez, comerciante, contra el también comerciante Inocencio Fernández González, al que condena sólo a pagar al actor la suma de $1,000.00 moneda oficial, declarando las costas en la forma oridnaria.

La subasta del Alcantarillado de Santiago de Cuba

Se ha informado que han concurrido dos postores a la subasta celebrada para las obras del Alcantarillado en Santiago de Cuba, y que el Tribunal se reunirá por la noche, para considerar las proposiciones.

OBREROS DE GRANADA OFRECEN AL ARZOBISPO TRABAJAR GRATIS PARA CONSTRUIR LOS TEMPLOS

En solemne ceremonia, el General Queipo de Llano impuso una medalla militar a un falangista que se distinguió en la toma de Málaga. Efervescencia en el tranquilo frente leonés

SALAMANCA, junio 21. (SE). — Crónica del enviado oficial de guerra del Cuartel General del Generalísimo en el frente de León, «Tebib Arrumi», remitida desde aquella capital, con el título «Una visita al desconocido frente de León».

Siempre es interesante venir a esta hermosa ciudad leonesa. Cuando no hugiera en ella otra cosa que ver, la grandeza de su Catedral ofrece a cualquiera pretexto suficiente para un viaje, por incómodo y largo que este sea.

En esta Catedral, joya y gloria de nuestra arquitectura he sabido del éxtasis contemplativo, ante la presencia de un numeroso grupo de requetés pamploneses que, como yo, acudió a saborear la singular belleza del recinto sagrado; y cuando aún estaba percatándome de la presencia de los bravos hijos de Navarra, otro grupo no menos numeroso de falangistas, que pronto delataron por su acento la procedencia gallega, cruzó por la Catedral, deteniéndose ante la magnificencia de sus maravillosas cristalerías.

Fuera me sorprendió de nuevo la influencia extraordinaria de las gorras azules y las boinas coloradas, muchachos en plena juventpd que hoy afluyen a esta ciudad para dejar en ella la estela de alegría de sus cantos nacionales, que lanzan a pulmón pleno por las ruas de la capital, ante el asombro del vecindario, que no esperaba, ciertamente, la irrupción de tan cuantiosa muchachada.

La paz de León, paz que no se había alterado desde el comienzo mismo del movimiento salvador, se ha visto hoy perturbada por el desfile de los Requetés y centurias, que en larga caravana de autobuses han cruzado por la ciudad.

La guerra en este frente, ha permanecido hasta el día de hoy en segundo plano. Y sin embargo, yo he podido comprobar en esta rápida visita, la existencia de un espíritu tan grande como mal contenido, porque todos estos muchachos que he visto desfilar tienen—me parecia—algo así como los corceles de pura sangre, a quienes difícilmente contiene el jinete, cuando ya se aproxima el momento de comenzar la carrera.

Hay que tener paciencia. Verdad es que estas buenas gentes de la tierra madre de León, llevan no poco tiempo esperando, pero ¿quién sabe? Ellos deben tener la conciencia de que ese tiempo de espera no fué perdido, sino que supo emplearse en templar bien el instrumento y asegurar los resortes que puede requerir la elasticidad de un salto bélico. Pero todo tiene su fin, y lo tendrá también la prolongada espera.

Hay algo que dice a mi instinto de periodista, que las suntuosas alegrías que he observado en los pueblos y posiciones del frente leonés, no obedecen solamente al deseo fervoroso que late en el pecho de todos los soldados españoles, sino que responde a una esperanza cierta de que pronto, muy pronto, para su gloria y la de la Patria, la inmovilidad habrá terminado.

LAS IGLESIAS DE GRANADA DESTRUIDAS POR LOS MARXISTAS

GRANADA, junio 21. (SE).—El Arzobispo doctor Parrado García, visitó la barriada de Albaicín, cuyas típicas calles tortuosas recorrió a pie.

Examinó detalladamente las ruinas de las iglesias del Salvador, S. Nicolás y San Luis, templos todos de gran valor artístico, que han sido destruídos por los marxistas antes del movimiento.

También visitó San Bartolomé y San Miguel, que han sufrido importantes daños.

En la reconstrucción de las iglesias derruídas cooperan los habitantes del populoso barrio, antes reducto rojo, los cuales recibieron al Prelado con muestras de cariño y respeto.

Los maestros de obras, en nombre de los obreros, ofrecieron al Arzobispo trabajar gratis un día a la semana, hasta la total reconstrucción de los templos.

DISTINCION A UN FALANGISTA. QUIEFO DE LLANO LE IMPUSO LA MEDALLA MILITAR

SEVILLA, junio 21. (SE).—El general Queipo de Llano se trasladó a Henares de la Frontera, para entregar solemnemente, una medalla militar al falangista Fernando Zamacola que se distinguió por su bravura en la toma de Málaga.

Zamacola había figurado en las filas sindicalistas, pero la guerra civil, con los crímenes, los incendios y la destrucción marxistas, le abrió los ojos y, venciendo grandes dificultades y corriendo los más graves peligros, logró pasarse a los nacionalistas. Se inscribió en Falange y pidió que se le permitiera ocupar los sitios de más peligro, dando pruebas de gran valor en todos los combates.

A LOS JUBILADOS DEL RETIRO CIVIL

Como hemos recibido algunas llamadas telefónicas de compañeros que han leído en un periódico de esta ciudad que se ha presentado una exposición al director general del Servicio Central para que convoque una Convención de Retirados Civiles, a fin de tratar asuntos de interés para la clase, y reorganizar las asociaciones y agrupaciones existentes, etc., me es grato informar por este medio a nuestros asociados, que la Federación Nacional de Jubilados y Pensionados del Retiro Civil, está funcionando de acuerdo con la Ley de Asociaciones vigente y es ajena a lo que en el citado documento se expresa, toda vez que anualmente celebra su Asamblea General en cumplimiento de los Estatutos, siendo la última, la celebrada en enero del corriente año en los salones del Centro Gallego de esta capital, y todos los meses se reune la directiva en su domicilio de Estrella 183, donde se tratan los asuntos de interés general para la clase y a la cual asisten gran número de asociados, por lo que me permito llamar la atención de los mismos, para que no se dejen sorprender por citaciones, reuniones o cualquiera otra clase de actos que no dimanen de los organismos superiores de nuestra Federación.

Camilo García Sierra,
Presidente de la Federación Nacional de Jubilados y Pensionados del Retiro Civil.

666 Domina el PALUDISMO en tres días.
Líquido - tabletas Salve Ungüento Gotas para la nariz
CATARROS en un día. Tónico y Laxante

Reumatismo
Los dolores en los músculos y coyunturas señalan la acción deficiente de los riñones

La causa principal del reumatismo consiste en que los riñones no cumplen en forma su misión natural. Los riñones, que deberían eliminar todos los venenos y desechos del organismo, permiten que el exceso de ácido úrico se acumule en el mismo.

Este ácido úrico forma rápidamente cristales afilados que se alojan en las coyunturas, produciendo hinchazones, rigidez y terribles dolores reumáticos. Un tratamiento correcto debe volver los riñones a la normalidad, a fin de que el ácido úrico pueda ser eliminado. He aquí por qué las Píldoras De Witt para los Riñones y la Vejiga pueden proporcionar alivio permanente en los casos más rebeldes de reumatismo.

Las Píldoras De Witt obran directamente sobre los riñones, haciendo que reanuden su tarea natural de filtrar todos los desechos del organismo. Usted podrá observar su acción directa a las 24 horas de haber tomado las Píldoras De Witt. Con la disminución del ácido úrico, la causa principal del reumatismo desaparece. Las legítimas Píldoras De Witt pueden obtenerse en todas las farmacias y droguerías.

PILDORAS De WITT
Para los Riñones y la Vejiga

HEPATICALCINA
GRANULADO
CUATRO COLUMNAS QUE REPRESENTAN EL SOSTEN QUE CUATRO SUBSTANCIAS COMBINADAS PUEDEN PROPORCIONAR A UN ORGANISMO DEBILITADO Y ANEMICO.
DOSIS: ADULTOS: DOS CUCHARADITAS EN LAS COMIDAS. NIÑOS: SEGUN EDAD.
"LABORATORIO BOSQUE" HABANA
EXTRACTO DE HIGADO. LECITINA DE HUEVO. HIPOFOSFATO DE HIERRO. GLICONATO DE CALCIO.

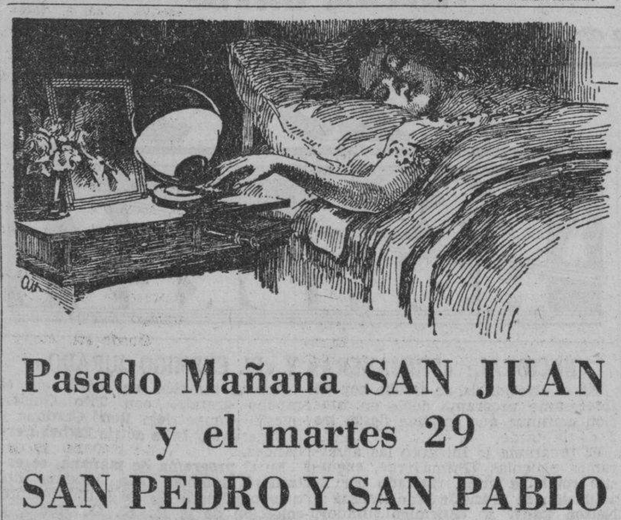

Pasado Mañana SAN JUAN
y el martes 29
SAN PEDRO Y SAN PABLO

Se duerme tan tranquila... Y los que la quieren —ella lo sabe— irán a «la casa de los regalos» y convertirán sus sueños en agradable realidad. Y además de modernísimas lámparas, bellos adornos y elegantes objetos personales, tendrá lo que constituye el halago supremo para una mujer de gusto y refinamiento: ¡ricas joyas!

(Si se trata de obsequiar a un caballero, también tiene «la catedral de las joyerías» una colección interminable de finísimos presentes: relojes, sortijones, alfileres, carteras, etc., etc.)

La Casa Quintana
La Casa de los Regalos

INSTITUTO OFTALMICO NACIONAL
CLINICA DE OJOS
DR. ENRIQUE CUELLAR DEL RIO
DIRECTOR OCULISTA
Consultas 9 a.m. a 7 p.m. REINA No. 83. Teléfono M-7766

PARIS - HOTEL MONT - THABOR
(Opera).——4 rue du Mont-Thabor 4——(Place Vendome)
HOTEL DE LUJO Y ECONOMICO
180 HABITACIONES CON BAÑO Y DUCHA
En este Hotel encontrarán toda clase de facilidades por ser su GERENCIA ESPAÑOLA

M.E.C.D. 2016

HOY ENCANTO GRAN EXITO!
La version de la novela de Marcel Prevost
"VIRGENES Y MEDIAS"
30¢ Una INTERNATIONAL Films 40¢

ENCANTO JUEVES RIVIERA
"ANNABELLA"
en el subyugador ROMANCE en TECHNICOLOR
"NOBLEZA GITANA"
con Henry FONDA
Una 20th century Fox

El maximo evento de 1937
"EL PRINCIPE y el MENDIGO"
con ERROL FLYNN y
el sensacional hallazgo de la temporada los gemelos BILLY y BOBBY MAUCH
Una WARNER

ESCENARIO y PANTALLA

ENCANTO: «VIRGENES A MEDIAS»

«Vírgenes a medias» fué, en su tiempo, un «éxito de escándalo». La mayoría del público lector, con la complacencia expresa o tácita de los editores, de los libreros y hasta posiblemente del autor, vieron en la novela el aspecto erótico, no sus finuras de psicología ni mucho menos sus hondas implicaciones sociológicas. Lo incitante en la obra de Prevost era el juego del amor, las travesuras del hombre y de la mujer en la cuerda floja de la especie, cuidando mucho de no caer y, en caso de caída, evitando que fuera del lado del matrimonio.

Hoy, a estas alturas de la investigación erótica, «Vírgenes a medias» no puede ser considerada como una novela escabrosa. El tema del amor ha sido valientemente abordado por literatos y por hombres de ciencia. Hasta las muchachas de edad escolar están hoy familiarizadas con las teorías sexuales de Freud. A Marañón, que ha sabido unir elegantemente la pulcritud del hombre de ciencia con la amenidad y la incitación estilística del hombre de letras, se debe en gran parte la boga programa de estas cuestiones.

«Vírgenes a medias» ha ido, pues, al cine cuando ya su tema central ha sido objeto de las más minuciosas vivisecciones. Como se sabe, la novela data de principios de siglo. En la pantalla la acción se ha transportado a una época más cercana: los años de crisis—crisis en todos los órdenes: el económico, el social, el moral—subsiguientes a la Gran Guerra. Pero el asunto sigue siendo de la «avant-Guerre». Y su tratamiento revela en todo momento la técnica novelística y psicológica de aquellos tiempos en que el psicoanálisis no se había revelado y en que un Lawrence no había mostrado todavía sus audaces indagaciones en torno al problema del amor.

El tema mantiene, naturalmente, valores intrínsecos que el cineturgo se ha cuidado de destacar. Donde quiera que la mujer se ofrece al hombre como instrumento de tentación—siguiendo la versión bíblica—o como señuelo de la especie—ateniéndonos a la tesis de Schopenhauer—hay materia grata de contemplación y de examen. Los franceses son, por otra parte, por tradición y por temperamento, maestros en el arte nada fácil de exponer los problemas sexuales con la valentía suficiente para no pecar de gazmaños, pero a la vez con la discreción indispensable para no caer en lo drolático vulgar. En «Vírgenes a medias» se nos presenta, junto al «caso amoroso» de la protagonista, el espectáculo de un puñado de mujeres cuya única misión en la vida parece ser la captación del hombre, no sólo con la ley biológica de sus encantos naturales, sino con todos los incentivos en serie que el hombre mismo—ser incauto—le ha inventado a la mujer para ayudarla en esa cinegética del amor. En este sentido, las secuencias del Instituto de Belleza son un acierto.

La película está realizada con un espíritu y un ritmo genuinamente novelístico. En la interpretación Marie Bell nos muestra la sensualidad insistente de su rostro, Madeleine Renaud sus buenas dotes de actriz, y los demás una teatralidad más o menos liberada.

La fotografía, en términos generales, es de buena calidad. Abundan los exteriores bellos y hay también alguno que otro interior interesante.

Francisco ICHASO.

Una de las chicas de «Tentaciones de Broadway», que debutan el sábado en el «Martí».

LUNETA
0.60
HOY EMPIEZA LA TEMPORADA POPULAR EN EL
TEATRO DE LA COMEDIA
del magnífico espectáculo

Grefalo EL HOMBRE MILAGRO
Presentando la Revista
EL MISTERIO DEL MILLON DE DOLLARES
con los enanitos JET y ALEX
a las 5.30 y 9.30
BUTACA
0.30

Cartel del Día

POR LOS TEATROS:

PRINCIPAL: A-6737. A las 5 y 30 y 9 y 30: Chéfalo y su espectáculo.
MARTI: M-2724. «La historia se escribe de noche», «La casa Rostchild» y variedades.

POR LOS CINES:

CAMPOAMOR: A-7054. A todas horas: «Ya tiene comisario el pueblo», «La cruzada heroica», cartón y variedad.
NACIONAL: A-6700. A todas horas: «Primavera», «El enemigo jurado», cartón y revista.
ALKAZAR: A-6869. A todas horas: «Escándalos de París», «Donde la mula tumbó a Jenaro», episodio y revista.
ENCANTO: M-6055. A todas horas: «Vírgenes a medias», variedad y revista.
AUDITORIUM: F-4555. «Amor de un extraño» y «La historia se escribe de noche».
PAYRET: A-7157. «Melgarejo» y «Nobleza gaucha».
RIVIERA: F-2040. «Donde la mula tumbó a Jenaro» y «La cruzada heroica».
TRIANON: F-2403. «Miguel Strogoff» o «El correo del Zar» y «Carne rebelde».
RADIO-CINE: M-1407. «Jugando a la misma carta» y «La serenata de la muerte».
NEPTUNO: M-1515. «Charlie Chan en la ópera» y «Espías del aire».
ROXY: F0-3255. «El secreto de Koenigsmark» y «Tras la reja».
RIVOLI: F0-1130. «El caballo del pueblo» y «El pobre Pérez».
REINA: M-2272. «Los jardines de Murcia» y «El niño de los elefantes».
RIALTO: M-1831. «Música, besos y mujeres» y «Escuela de sacrificios».
LARA: M-2421. «Ching Ching» y «La legión blanca».
PRADO: M-4817. «El ángel blanco» y «Dame tu corazón».
VERDUN: A-9206. «Los jardines de Murcia» y «El niño de los elefantes».
ACTUALIDADES: M-5575. «Sublime engaño» y «El explorador de las selvas».
ESMERALDA: M-4080. «Luces de Buenos Aires», «Melodías de arrabal» y episodio.
BOHEMIA: X-2300. «Un directo al corazón» y «Cruz diablo».
LIRA: M-4474. «Nobleza gaucha» y «El pecado de los hijos».
MAJESTIC: M-4477. «El día que me quieras», «Melodías de arrabal» y «La casa es seria».
FLORENCIA: U-6758. «Ayúdame a vivir» y «Amalia».
OLIMPIC: F-6263. «El cañonero de Giles» y «Nobleza gaucha».
VEDADO: F-3128. «El nuevo rico y su mujer» y «Cuidado con los maridos».
MODERNO: X-1305. «Primavera» y «Esposados y desposados».
WILSON: U-5863. «Vaya un Romeo» y «Charlie Chan en la pista».
MAXIM: U-7049. «Los pecados de Teodora» y «Pirata a la vista».
INGLATERRA: M-5527. «Vaya un Romeo» y «Charlie Chan en la pista».
CUBA: M-9796. «Hombre o ratón» y «La armada invencible».
SALON ROJO: M-4794. «Joyas funestas» y «Nobleza gaucha».
UNIVERSAL: (Egido y Monte). «Arrieros del Oeste» y «Cara de esfinge».
BELGICA: A-9128. «Un gran tipo» e «Imitación de la vida».
VIOLETA: M-3238. «Cadetes de San Martín» y «Doce asesinos y un muerto».

(VEASE las GACETILLAS en la página DIEZ)

«DONDE LA MULA TUMBO A JENARO» EN EL RIVIERA

Después de estar dos años en Broadway, haciendo reir al público desde la escena teatral, ahora el «hit» cómico de la Warner, «Donde la mula tumbó a Jenaro», se convierte en un gran éxito del cine. ¡No sea cobarde! mire de frente a la realidad. Vea lo que le pasó al protagonista de «Donde la mula tumbó a Jenaro», por no haberle comunicado a su esposa a quienes pertenecían aquellos nombres femeninos y los números que él apuntaba en su Diario. Son intérpretes de esta carcajeante producción Joan Blondell, Frank Mc Hugh, Guy Kibbee, Carol Hughes y Allen Jenkins. «Donde la mula tumbó a Jenaro» se estrena hoy acompañada del impresionante drama titulado «La cruzada heroica», con Ian Keith y Tala Birell. Completa el programa el Noticiaro Fox Movietone. Los precios para hoy: 20 cts. por la tarde y 30 por la noche. Niños tarde y noche 15 cts. y tertulia 10 cts.

El jueves, una gran personalidad... fascinante, clamorosa, usted la adorará y la hará una de sus más grandes favoritas, Annabella, la adorable francesita hace su debut en la pantalla americana en el más bello romance jamás filmado en tecnicolor «Nobleza gitana», con la colaboración de Henry Fonda y el internacionalmente famoso tenor irlandés John Mc Cormack. Conjuntamente se estrenará el fuerte drama de gangsters «Huyendo del pasado», con Rochelle Hudson, Robert Kent y Jack La Rue.

El lunes, en día de gran gala, Errol Flynn con el sensacional hallazgo de 1937, los gemelos Billy y Bobby Mauch, en la producción más espectacular que se ha filmado en Hollywood, «El príncipe y el mendigo», basada en la inmortal novela del célebre humorista Mark Twain. Una noche de aventuras que usted jamás olvidará... un audaz aventurero, un príncipe y un mendigo tenían en sus manos los destinos de una poderosa nación... el romance y la aventura nunca morirán... por eso Errol Flynn, el más romántico aventurero reanimará de nuevo la pantalla con su formidable creación en «El príncipe y el mendigo».

RADIO CINE: «JUGANDO A LA MISMA CARTA» (Pre estreno)

Por primera y única vez, después de oirse el clamor de millones de amantes del cine, aparece en la pantalla del moderno Radio-Cine de Galiano y Neptuno, la pareja ideal de amantes perfectos, «Jean Harlow» y «Robert Taylor» en la fina comedia Metro titulada «Jugando a la misma carta», última película de la irresistible rubia de platino, que acaba de morir, y que la empresa de este teatro complaciendo múltiples peticiones presenta hoy y, mañana de pre estreno, conjuntamente con «La serenata de la muerte» primera película que desarrolla la trama de dos crímenes misteriosos en el escenario al aire libre de un teatro de New York, mientras, se canta la bella ópera «El trovador» por todo un célebre conjunto operático.

Los precios son los siguientes: luneta y primer piso antes de las 6 y media los mayores 40 cts., después de esa hora 50 cts., los niños 20 cts. a todas horas, y la tertulia 15 cts.

El jueves, estreno: Pierre Richard Willm «Al servicio del zar».

MARTI: LA REVISTA «RE-CONS-TI-TU-YEN-TE»

Hoy se agotarán las localidades en el radio-escenario «Martí», porque el público habanero se ha entusiasmado con la última revista de la temporada «Re-cons-ti-tu-yen-te», del simpático actor Julito Díaz, donde también actuarán Alberto Garrido, Alicia Rico, la bailarina española Celinda, Julio Díaz, la pareja Lazo D-Argos y el trío Salazar Ramírez. El departamento coreográfico a cargo de 12 esculturales chiquillas. El acompañamiento musical a cargo de la orquesta de Rodrigo Prats. Son éstos los últimos días de actuación de los populares artistas cubanos, ya que el sábado debutará «Tentaciones de Broadway». «Re-cons-ti-tuyen-te» va en los shows de 5 y 30 y 10 de la noche trasmitiéndose por radio. La función, como de costumbre, comienza desde la 1 y 30, exhibiéndose dos soberbias películas: «La historia se escribe de noche», interpretada por el galán Charles Boyer, ídolo de todos los públicos, y «La casa de Rothschild». Cartones, comedias y revistas completan el programa cinematográfico. Sólo 20 cts. vale la etrada antes de las 6.30, y 30 cts. después. Tertulia 10 cts. antes de las 6 y 30, y 15 cts. después. Niños 15 cts. a todas horas. Y el jueves, un soberbio acontecimiento artístico: Los Niños Cantores de Viena y Los Niños Artistas de Cuba. Los primeros ofrecerán «La guerra doméstica» y varias selecciones musicales y los segundos, «Muñequitos en colores», preciosa revista que encierra muchas atracciones. Y no olvide que el sábado a las 5 y 30 de la tarde debutará el soberbio conjunto revisteril «Tentaciones de Broadway», contratado «directamente de New York. Grandes parejas de bailes... muchas atracciones... espectáculo novedoso dentro de un marco moderno.

UN GRANDIOSO PROGRAMA EN EL ALKAZAR

Una actuación intensamente trágica y al mismo tiempo intrigante y sugestiva... un derroche de lujo y un alarde de emocionante apasionamiento trae a la admirada estrella Kay Francis al magnificente drama «Escándalos de París», que hoy presenta la empresa de este teatro; su poder era envidiado por las reinas... su belleza era la desesperación de las grandes damas... su elegancia el tópico de todas las conversaciones, sin embargo, Kay Francis llevaba la muerte en el alma...! Colaboran con ella Ian Hunter y Claude Rains. «Escándalos de París» se exhibe conjuntamente con el super-hilarante «hit» cómico «Donde la mula tumbó a Jenaro», con Joan Blondell, Frank Mc Hugh, Guy Kibee, Carol Hughes y Allen Jenkins. Completa el programa el episodio número 5 de «Jim de las selvas», titulado «El puente del terror» y el Noticiario Fox Movietone. Los precios, 20 cts. de 1.30 a 6.30 cts. después. Niños a todas horas 15 cts. y tertulia 10 cts.

El lunes, Claudette Colbert y Mc Murray en la producción Paramount de Frank Lloyd, «La diosa de Salem». Exaltaron la vida... hasta la muerte... el intenso drama que un intrépido revolucionario, Virginia y una joven puritana, entre la cual concita la superstición, el odio de todo un pueblo que la acusa de hechicería y pide a gritos que la condenen a la horca. «La diosa de Salem» se exhibirá el lunes acompañada de «Daría mi vida», con Frances Drake y Tom Brown. El martes acompañada de «Regalo de bodas» con Cary Grant y Joan Bennett y miércoles con «Mi esposa americana», con Francis Lederer y Ann Sothern.

EL JUEVES: «NOBLEZA GITANA» EN EL ENCANTO

Otro succés rotundo se anotó la empresa de este aristocrático teatro con el estreno de la lujosísima superproducción francesa «Vírgenes a medias», que hoy se exhibe nuevamente. «Vírgenes a medias» está basada en la célebre novela «La Demi-vierges», de Marcel Prevost, y tiene como magníficos intérpretes a Marie Bell, Madeleine Renaud, Maurice Escande y Abel Jacquin. Completa el programa la preciosa variedad en colores «El reloj de mi abuelito», y el Noticiario Universal. Los precios, 30 cts. de 3.30 a 6.30, y 40 cts. después. Niños a todas horas 20 cts.

La crítica del mundo entero es unánime en prodigar los más cálidos elogios al sistema tecnicolor usado en la filmación del romance de romances, «Nobleza gitana», en la que hace su debut en la pantalla americana, la adorable francesita de clamorosa personalidad Annabella y el popular actor Henry Fonda. Además, nos regala con dulce melodía internacionalmente conocido irlandés: John Mc Cormack. «Nobleza gitana», es un orgullo de la 20th Century Fox, y una gloria legítima del arte cinematográfico.

El lunes, una de las producciones más espectaculares que se han filmado en Hollywood, «El príncipe y el mendigo», versión cinematográfica de la novela inmortal de Mark Twain, formidablemente interpretada por el máximo ídolo de la hora presente Errol Flynn, con el sensacional hallazgo de 1937, los gemelos Billy y Bobby Mauch, secundados por Claude Rains, Barton Mac Lane, Henry Stephenson, Alán Hale, Montagu Love, y el más extraordinario conjunto de actores y extras que jamás haya aparecido en película alguna.

Pronto: una exquisita producción de la Nueva Universal «Cuando el amor nace», con Virginia Bruce y Kent Taylor.

HOY PAYRET
ESTRENO en CUBA
NUEVA CREACION ARGENTINA
"Melgarejo"
con FLORENCIO PARRAVICINI y MECHA ORTIZ
Un CANTO al AMOR y al DOLOR...!
Una producción llena de ambiente tipico! Bellas concepciones musicales!
ANTES de 6½ 20¢ DESPUES 30¢

HOY CAMPOAMOR

LA DULCE VOZ DE IRUSTA
LA GRACIA DE FUGAZOT
LA MUSICA MELODIOSA de DEMARE
Ya TIENE COMISARIO EL PUEBLO
Una producción "RIO de la PLATA"
Presentada por INTERNATIONAL FILMS
ADEMAS "LA CRUZADA HEROICA" con Tala BIRELL e Ian KEITH
20¢ 30¢

NOTAS

IRUSTA, FUGAZOT Y DEMARE, HOY, EN EL CAMPOAMOR

Toda la Habana se ha dado cita para hoy en este simpático teatro... ¿Motivo?: nada menos que los simpatiquísimos «ches» argentinos. Irusta, Fugazot y Demare, en la película que tiene de todo, romance... risas... humor... carcajadas... y desde luego, preciosos tangos, canciones y rancheras argentinas. Usted se «desternillará» de risa con la super-hilarante creación de Paquito Busto, el primero entre los cómicos argentinos. Además aparecen en el reparto Aída Sporteill, Leonor Rinaldi y Héctor Quintanilla. La música de esta película se debe a los prestigiosos compositores Francisco Canaro y Lucio Demare. Varias son las canciones que tendremos oportunidad de oír en «Ya tienes comisario el pueblo», entre ellas: «El canto al surco», «Esperanza», «Bajo el alero», «Esperanza de nadie» y la ranchera «Matrero». Conjuntamente se exhibirá el impresionante drama de la Nueva Universal «La cruzada heroica», con Ian Keith y Tala Birell, el graciosísimo cartón en colores «Wittington», la variedad musical «Vaudeville» y el Noticiario Universal. Los precios, popularísimos, a base de 20 cts. de 1.30 a 6.30, y 30 cts. después. Niños a todas horas 15 cts. y tertulia 10 cts.

El martes: dos poderosas atracciones: Jeanette Mac Donald y Nelson Eddy en «Primavera», y «Silvia Sidney y Spencer Tracy en «Furia».

Pronto: la estrella de personalidad más atractiva de la pantalla, Simone Simon, en «El lago de las damas», versión cinematográfica de la famosa novela de Vicky Baum y «Nacido para pelear», con Frankie Darro.

Más adelante, el gigante de los shows musicales «Chamberí» o «La Babel del Jazz».

¡ESOS HOMBRES!

NACIONAL: «PRIMAVERA» Y «EL ENEMIGO JURADO»

En el «Nacional», se exhibe hoy un interesante programa doble en función continua que empieza desde las 2 de la tarde.

El programa lo integran las admirables películas «Primavera», exquisito romance lírico, realzado por la actuación de Jeanette Mac Donald y Nelson Eddy, y «Enemigo jurado», sensacional drama cuya acción no decae en interés un solo instante.

«Primavera» se exhibe a las 2.10, 6 de la tarde y 10 de la noche y «Enemigo jurado», a las 4.25 y 8.20.

Los precios hoy: 20 cts. durante el día y 30 cts. por la noche.

Cartón, noticiero y la información de los próximos estrenos completan los atractivos del espectáculo que ofrece la pantalla del teatro «Nacional».

Mañana: un programa extra, también a precios populares para que todos puedan disfrutar de él. La atracción máxima del programa de mañana es la tan esperada película «Allá en el rancho grande».

«Allá en el rancho grande», está editada con todos los adelantos del cinema moderno, sin defectos, ni lunares, igual en lo que respecta a su fotografía, sonido y acción, como en la interpretación, en la cual se distingue en primer término Tito Guizar, actor gallardo, conceptuoso, de talento y cantante de su exquisita y bien timbrada voz. Su actuación en esta película, o mejor dicho su triunfo, ha sido una gran sorpresa para el mercado cinematográfico y la Paramount se adelantó en conseguir el contrato de Tito Guizar, para próximas películas. «Allá en el rancho grande», es la única película hablada en español, que se presenta en Broadway con títulos en inglés.

Actúan también en «Allá en el rancho grande» con Tito Guizar, nuestro compatriota René Cardona y la sugestiva y bella actriz Esther Fernández.

En el programa de mañana, se estrenará también «La marcha del tiempo número 12» de la interesante colección de la R. K. O. Radio, y los cartones «Don Donald» del Pato Donald y «Andante y fuga ligera», por el inconmensurable e invencible Popeye. Es un programa extra y sólo a los precios de 20 cts. por el día y 30 cts. por la noche.

«TENTACIONES DE BROADWAY» RUMBO A LA HABANA

Ya embarcaron rumbo a la Habana el grandioso conjunto revisteril «Tentaciones de Broadway», que viene directamente de New York para actuar en el radioescenario «Martí». El debut de «Tentaciones de Broadway», está señalado para el próximo sábado a las 5:30 de la tarde. Además actuarán en los shows de 10 y 12 de la noche.

«Tentaciones de Broadway», brinda infinidad de novedades, que el público habanero espera con verdadera espectación. En el mismo figuran grandes parejas de bailes... magníficas cantantes... danzarinas esculturales... coros de lindas mujeres...

Chorros de luz surcando la escena, lujosa presentación, vestuario reducido a la más mínima expresión, mujeres hermosísimas, exquisitas melodías dentro de un ritmo electrizante.

No pierda la oportunidad de disfrutar de las maravillas que nos ofrecerá «Tentaciones de Broadway», el deslumbrante espectáculo que revolucionó al público neoyorquino.

(VEASE más ESCENARIO en la página DIEZ)

NACIONAL: MAÑANA: «ALLA EN EL RANCHO GRANDE»

«Allá en el Rancho Grande», la tan esperada película, se estrena mañana miércoles en el teatro «Nacional», exhibiéndose en varios turnos del día, tarde y noche, en un programa muy movido y de novedad y a los precios de 20 centavos por la tarde y 30 centavos por la noche.

Por la expectación que ha despertado «Allá en el Rancho Grande», y porque, positivamente, es una magnífica superproducción, podría la empresa del «Nacional» fijar precios más altos.

«Allá en el Rancho Grande», es película que desarrolla un argumento que puede considerarse como exponente del alma latina en todos los aspectos de su psicología. Alma pasional y romántica que llega hasta el sacrificio en sus amores y hasta la muerte en sus venganzas, donde el valor y la nobleza se contrapesan de continuo...

«Allá en el Rancho Grande», veremos un sencillo romance de amores que empezó platónicamente y que luego tomó fuerza de vendaval, cuando la sospecha de una traición puso en el corazón del enamorado el tormento de la duda. Durante este romance asistimos a escenas de muy variados matices, siempre interesantes; música, bailes, canciones y fiestas típicas hábilmente entrelazadas con escenas dramáticas y cómicas, hace que al espectador le parezca corto el tiempo en que disfruta de este espectáculo.

Como protagonista de «Allá en el Rancho Grande», aparece un actor joven y varonil que ya goza de popularidad en Norte América y en México por sus trasmisiones por Radio y quien, después de que el público lo vea y lo oiga en la pantalla cinematográfica, ha de ocupar, con toda justicia, puesto prominente en la predilección de los cinefans.

EL AMOR LOS UNIA..! PERO...
..UN PACTO DE MUERTE LOS SEPARABA...!
VEA EL MAS INTENSO DRAMA DE AMOR y de ODIOS!
AL SERVICIO DEL ZAR
Un ESTRENO de Selecciones CAPITOLIO
con PIERRE RICHARD WILLM - VERA KORENE
ROGER KARL SUZY PRIM
Director PIERRE BILLON
RADIO CINE
JUEVES 24

TRIANON GRAN ESTRENO EN CUBA VIERNES 25

ESCLAVOS DEL HONOR
...INTERNES CAN'T TAKE MONEY
Producción Paramount

NACIONAL POR FIN MAÑANA 20¢ 30¢
ARTISTAS UNIDOS PRESENTA
"Allá en el RANCHO GRANDE"
PRODUCCION de BUSTAMANTE y DE FUENTES
con TITO GUIZAR

Completa el programa de mañana el de la Marcha del Tiempo No. 12, con «Allá en el Rancho Grande», el de la Radio. Será un gran programa: estreno de dos cartones, uno por Po-y un gran día el de mañana en el peye y otro por el Pato Donald, y teatro «Nacional».

M.E.C.D. 2016

No aumentarán los fletes a frutos y vegetales de Cuba

Así lo informan a Agricultura el Cónsul de Cuba en New York y la Oficina del Departamento

A la rápida actuación del Secretario de Agricultura se debe, sin duda, el que las compañías de vapores afiliadas a la Havana Steamship Conference, hayan acordado no aumentar los fletes durante la presente temporada de embarque de frutos cubanos hacia los mercados norteamericanos, según se deduce de los siguientes cablegramas recibidos en el Departamento, que dicen así:

«Obtenido compañías vapores afiliadas Havana Steamship Conference formal promesa no aumentar fletes durante año. Confirmarán promesa por escrito. Lunes escribiré informando detalles. Suárez, cónsul de Cuba en New York».

«Me aseguran compañías afiliadas Havana Steamship Conference que no aumentarán fletes vegetales y frutos cubanos durante próxima temporada. Me lo confirmarán por carta semana entrante y tan pronto reciba confirmación escribiré dando detalles. Isaac Benoliel».

Marcas solicitadas

Han solicitado marcas de ganado los señores Ramón Delgado Santana, Marcelino Soto Roque, Diego Martínez, José Avezarraga Gómez, Antonio Hernández, Cirilo Castillo Machado, Manuel Brao Corredera, Secundino Riverón González, José Córdova y Balbina Briscullet.

ACUSADO DE SABOTAJE EL EX-EMPLEADO DE UN FABRICA

El Cabo González, de la Sección de Investigaciones, procedió al arresto de Eloy Ruiz Sánchez Rivera, natural de España, de 34 años de edad y vecino de Luyanó 116, por acusarlo Amador Canepa Cuza, gerente y administrador de la fábrica de fideos «La Sin Rival», situada en Concha 3, de sabotear su producto e inducir a los obreros de la fábrica a que lo secunden en campaña, con grave perjuicio de sus intereses. Añadió que el acusador que Eloy Ruiz procede de ese, modo porque lo despidió de la fábrica.

El acusado negó los cargos, siendo remitido al vivac a disposición del Tribunal de Urgencia y del Secretario de Gobernación.

GRACIAS A TI, PEPSODENT — HICE LAS PACES CON MI NOVIO

NO obstante limpiarse los dientes a diario—¿no se siente usted a menudo decepcionada al ver cómo queda su dentadura a pesar del cepillo? No sea usted como la muchacha de estas ilustraciones. No tema sonreirse. USE PEPSODENT.

La causa de una dentadura opaca es la película que la cubre y absorbe partículas de alimento y gérmenes, formando una capa espesa y viscosa. Por eso los dientes pierden todo su brillo y atractivo.

Hay hoy un medio para librar a la dentadura de esa película que la hace grisácea y sucia: la pasta dentífrica Pepsodent. Por eso se la llama pasta dentífrica *especial* para eliminar la película.

Usela y compruébelo usted misma. Vea cómo sus dientes quedan más limpios y se ven más blancos y más brillantes que nunca. ¡Vea cómo la película cargada de microbios desaparece! Y le entrarán deseos de sonreir todo el tiempo para mostrar al mundo entero su dentadura reluciente y espléndida.

PEPSODENT *la Pasta Dentífrica Especial para Eliminar la Película*

K-LISTO KILOWATT *Lava*

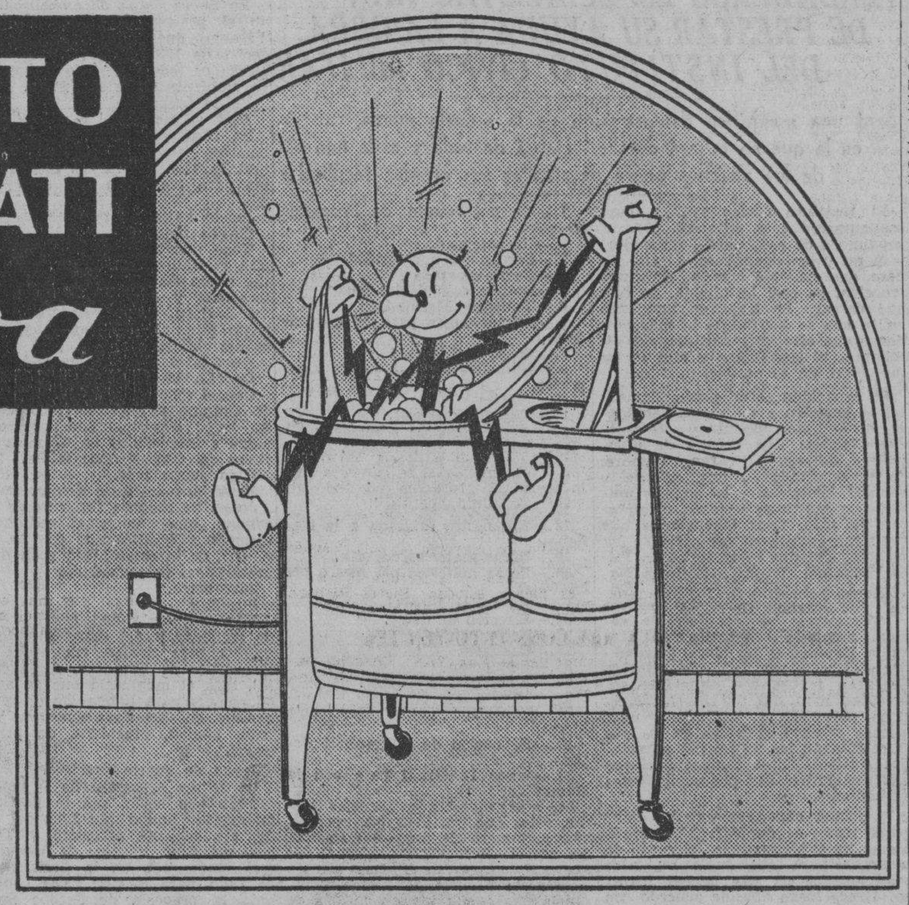

TODA LA ROPA EN LA PROPIA CASA, POR UN COSTO INSIGNIFICANTE SI SE DISFRUTA DE LA

TARIFA OPCIONAL RESIDENCIAL

No obstante ser tan irrisorio su consumo de corriente — uno o dos centavos diarios — no es éste, de por sí, el más importante argumento en favor de la lavadora eléctrica. Hay muchos otros igualmente irrebatibles, tales como: la facilidad de tener lista para usarse la ropa ensuciada la víspera; la mayor duración de las piezas al evitar fricción violenta a los tejidos; la garantía que significa el no mezclar sus prendas de vestir con las de extraños, etc. ¡Confíe a K-LISTO KILOWATT el lavado de su ropa! Nadie puede hacerlo más eficiente y económicamente.

ESTUDIE ESTA

Para la HABANA Y MARIANAO:

Los primeros 40 Kilowatt-horas mensuales por..... $3.50
Los siguientes 60 kilowatt-horas a ..... $0.06 KWH
Los siguientes 200 kilowatt-horas a ..... $0.03 KWH
Todo el exceso a ..... $0.02 KWH

Para el INTERIOR DE LA REPUBLICA:

Los primeros 35 Kilowatt-horas mensuales por..... $3.50
Los siguientes 65 kilowatt-horas a ..... $0.06 KWH
Todo el exceso a ..... $0.03 KWH

NUEVA TARIFA

Nada más fácil que calcular lo económico que resulta AHORA mejorar considerablemente su alumbrado y utilizar los diversos aparatos eléctricos que tanto contribuyen al confort doméstico.

¡ELECTRIFIQUE SU HOGAR!

Visite cualquier casa de efectos eléctricos o nuestro más próximo Salón de Ventas para hacer su selección.

Cía. Cubana de Electricidad
A las Ordenes del Público

CRONICA HABANERA

EN LA IGLESIA DE PAULA

FUCHA BELLO.—El domingo último, a las once de la mañana se celebró la boda de la bella y muy graciosa señorita Fucha Bello y Fernández y el caballeroso señor Guillermo Howland.

Tuvo efecto dicho enlace en la Iglesia de Paula, ante una numerosa concurrencia integrada por familiares y amigos de los contrayentes.

Fueron padrinos, la señora Maura Fernández de Bello y el señor Arturo Lousa y Trigo.

Como testigos por ella firmaron los señores Manolo Bascuas, Juan Howland y Antonio Suárez y el doctor Antonio Hernández.

Y por él, el doctor Nicolás Tejero y los señores Florentino García, Angel Muiña y Pepe Argamasilla.

TEATRO NACIONAL.—Hoy se verá muy concurrido el gran teatro Nacional, donde se exhibe la maravillosa producción de la Metro «Primavera» interpretada por la famosa pareja Jeanette Mac Donald y Nelson Eddy.

La otra película que completa el programa es «Enemigo jurado» ,drama muy interesante.

Mañana miércoles se estrena «Allá en el Roncho Grande», por Tito Guizar que ha de gustar mucho.

"VIRGENES A MEDIAS".—En los elegantes y aristocráticos teatros "Encanto" y "Riviera" se estrenó ayer la interesantísima producción "Vírgenes a Medias" basada en la famosa novela del gran autor francés Marcel Prevost y llevada a la pantalla con verdadero éxito.

Interpretan esta cinta que gustó muchísimo al numeroso público que llenó ambos cines, Marie Bell, Madeleine Renaud, Abel Jacquin y Maurice Escande, todos y cada uno de los cuales realizan magníficas interpretaciones.

Hoy se exhibe nuevamente en el "Encanto" en todas las tandas.

En Riviera se estrena "Dónde la mula tumbó a Jenaro», por Frank McHugh y Joan Blondell y "La cruzada heroica", por Ian Keith y Tala Birell.

Entre las señoras que asistieron ayer, anotamos este grupo:

La Marquesa de Pinar del Río.
La Marquesa de Villalta.
Silvia Domínguez de Márquez Sterling, esposa de ex presidente de la Cámara de Representantes.
Mariana Seva de Menocal.
Pinar Bolet viuda de Ponce de León, Mirta Martínez Ibor de del Monte, Pilar Roboul de Fernández, Mina Pérez Chaumont viuda de Walsh, María Herrera viuda de Seva, Mercedes Marty viuda de Baguer.
Blanca Broch de Albertini.
Teté Bances de Martí.
Paquita Morales Pasalodos de Rodríguez Cáceres, Cristina Fernández de Castellví, Valeria Marcos de Ascanio, Trina Armengol viuda de Jiménez, Blanca Rosa de la Torre de Rosales, Mina Altuzarra de Pérez Chaumont, Elvira Pérez de Errasti, Piedad Díaz de Martínez, Piedad Sánchez de Pedro, Josefina Cepero de Jorge.
Pilarcita Ponce de León de Valiente.
Chepita Rodríguez de Valverde.
Lolita Fernández de Velazco de Montalvo.
Margarita Olózaga de Molino, Teté Robelín viuda de la Guardia, Florinda Jardines de Viamontes, Lolita Rams viuda de Gaye, Patria Marrero viuda de Alvarez, Dulce María Chacón de Salas, Lolita de la Vega, Lucrecia Faez de Amenábar, Luisa Victoria Manrara viuda de Venero, María del Carmen Rivero de Castro.
María Luisa Menocal de Argüelles.
Maruja Barraqué de Sánchez, Esperanza Villa de Alzuar, Mercedes Valdés Chacón de Calvo, Wicha Valdés Chacón de Kindelán, Angelita H. de Cárdenas, Piedad Jorge, Piedad Zamora de Cárdenas, Sirenia San Juan de Santiesteban, Carolina Parellada viuda de Zanón.
María Teresa de Varona.
Margarita Scull de Alvarez.
Lita Salmoraghi de Pennino, Amparo de la Arena de García Vega, Adolfina Fernández de Grave de Peralta, Leo Rodríguez de Fernández Muñiz, Bebita Alonso de Belt, Chacha Cuéllar de Gutiérrez, Nena Ortiz de López, Cuca Ubieta.
Cuca Villalba de Pedroso.
María Romero de Vieites.
Maggie Orr de Aróstegui.
María Teresa García de Hidalgo, Cristina de la Cruz, María Luisa Campos de Villoldo, Carmita Ortiz de Galdós, Gloria de las Cuevas, Nena García Vega de Selma, Edilia Figueroa de González Cabrera, Virginia Herrera de Hernández Ibáñez, Angeles G. Regalado de Castro Montejo, Idalia Martínez de Carreras, Dinorah Boyer de Alexander, Lolita Boullón de Pérez Benitoa, Mercedes Morales Robelin.
Carmela Caballero de Quesada, Conchita Montoto de Cerra, Ana María Herrera de Gaunaurd, Piedacita G. Sarraín, Seida Ochoa de Morales, Caridad Rosales de Alzugaray, Ofelia Alvarez de Elizalde, Silvia Méndez Plasencia.
Glorita Juarrero de Maestri.
Concha Rosales de Freyre.
Conchita Chomat de Fernández de Castro, Cachita Fernández Roger de Argüelles, Cucuca Llansó de Carreño, Elena Menocal de Massaguer, Matilde Truffin, Silvia Durañona de Morales, Nena Bascuas viuda de Portilla, Leo Rodríguez de Fernández Muñiz, Josefina Izquierdo de Nicolai, Julita Alvarez Marrero.
Faustina García.
Evangelina de la Vega de Céspedes.
Teresa María Cancio de Cancio, Guillermina Alvarez de Cancio, Gloria Quirós de Morín, Silvia Gross de Pavón, Moraima Bécquer de Iglesias, Margarita Sastre de Bonich, Carmela Sierra de Méndez, Luisa Castro de Lescano Abela.
Nina Cowley de Rodríguez Morini.
Evelia Méndez de Valdés Rodríguez, Nena Pessino de Baguer, Isabel López Rovirosa de Ardevol, María Antonia Carrión de Botet, Julieta Bevacqua de Suris, Niñita Quintana de Villoldo, Lidia Santamaría de Romeor, María Teresa G. de Suárez.
María Esperanza Montalvo de Lobo.
Cusa Macías de Cortina.
Carmela Alió de López, María Isabel Rodríguez de Cano, Graziella Torrens de Mojarrieta, Alicia Gómez de Carnavacciolo, María Luisa Arango de Escobar, Cristina Kindelan de Arango, Amparo Palacio de Douglas, Carmela Landián de Gómez.
Y Lola María Sánchez de Argüelles.
Señoritas:
Gloria Rodríguez Franca, Adela Dardet, Marina Marchena, Gina Arango, Magda Vázquez Bello, Josefina Aballí, María Olózaga, Mimí Sánchez, Josefina Valverde.
Toki Montero.
Minita Pérez Chaumont, Marta Sánchez Barraqué, Aimée Molino, Ada del Pozo, Zenaida Mont-Ros, Gilda Gross, Nena Pérez García, Loló de Cárdenas.
Adela María y Marta de la Torre.
Lolita y Peggy Coroalles.
Gina Chomat.
Nice Montero, Hilda Abadía, Tina Fernández de Velasco, Lilian Etchegoyen, Georgina y Gisela Santiesteban, Nona Mazón, Cachita Santesteban.
Chicha Jorge, tan bonita.
Teresita Rionda, Bebé T. Robelín, Mina Errasti, Marina Argain, Lala Lezama, Matilde Muñiz, Nora Valencia, María Carlota Méndez, Achequín Galdo, Bebita García Vega.
Mercedes Muiño.
Silvia Pérez de la Torre.
Chela Oliva.
Poupee y María Elena Venero, Ana Luisa Irigoyen, Cristina y Josefina Zanón, Florindita y Leonor Viamontes, Andreita eHrnández, Crismaría Teresa Freyre.
tinita Castellvi.
Olivia Roa.
Lourdes Caballero, María Pérez Díaz, María Teresa y Lidia Morales, Carmelina Castellanos, Chiquitica y Sarifta Paradero, Elia y Lidia Mojarrieta, Graziella y Mirta Diago, Berta Martínez.
Y Beba Andino.

Si es Vd. hija de la moda no estará sin una de estas FAJAS SEDANITAS, hechas de tejido LASTEX, de doble flexibilidad que estiran a lo largo y a lo ancho. Se sentirá fresca y cómoda. Se olvidará usted misma que la lleva puesta. Se lava facilmente. En todos los tamaños.

Acaricie su cuerpo con

Sedanitas

Distribuidores:
Standard Mills of Cuba. Compostela 66, Habana

AUDITORIUM.—Hoy se exhibe en el hermoso teatro «Auditorium», la preciosa e interesante cinta «Amor de un extraño», por Ann Harding y Basil Rathbone.

Se completa el programa con «La historia se escribe de noche», por Charles Boyer y Jean Arthur.

El viernes se estrena allí la magnífica producción «Genio y figura», por William Powell y Myrna Loy.

DE VIAJE.—Hoy embarca rumbo a New York el señor Alberto Landa y Romero, Administrador Gerente de la Simmons Co., junto con su esposa, la señora Violeta García Galán.

Tengan un feliz viaje.

EN EL INSTITUTO CLINICO.—Ha sido dado de alta en el Instituto Clínico de la Habana, donde fué operado de apendicitis recientemente, el gracioso niño Alberto Gómez, hijo del Subsecretario del Trabajo.

Practicó dicha operación con éxito magnífico, el doctor Gonzalo E. Aróstegui, director de tan prestigiosa institución.

DE VIAJE.—En el vapor «Oriente» embarca hoy, martes, para New York el distinguido matrimonio señor Primitivo Menéndez Díaz, de la alta gerencia de «La Nueva Isla», y su interesante esposa señora Herminia López de Menéndez en unión de sus simpáticos hijos.

Feliz viaje.

RIO CRISTAL.—Siempre favorecido se ve Río Cristal el pintoresco y simpático lugar de las afueras de la Habana.

Concurren allí a diario los más selectos elementos de la sociedad habanera, ya que se ha impuesto desde hace tiempo por belleza y los infinitos atractivos que ofrece.

En días pasados fué escenario de un simpático homenaje de simpatías que brindaban los médicos del hospital de San Lázaro al doctor Demetrio Despaigne.

Junto con el homenaje tomaban asiento en la mesa, los doctores Juan J. Mestre, F. Tiant, Raoul Castaño, Armando Renté A. Tolosa, Miguel Branly, Guillermo Rojas y F Machado.

Las visitas y los parties para el almuerzo se suceden todos los días.

Entre las primeras, es decir entre las visitas tenemos que anotar las de las distinguidas damas Carmelina Guzmán de Alfonso, Nena Gamba de Zaldo, Celia Comas de Hidalgo Gato y Carmita Martínez Pedro de Gamba.

Entre los parties, el del cumplido Jefe de Propaganda de la Cuban Telephone Company, señor Alex Roberts con su gentilísima esposa Mary Gutiérrez, Mr. y Mrs. Pietro Colli, Mrs. H. T. Roberts, y Mr. Karl C. Mac Donald.

El señor Andrés Bacardí, de la conocida casa de este nombre de Santiago de Cuba y el señor Rafael Valiente, de la sucursal de la Habana.

Mrs. Ben Hohensen con las señoritas María Pérez, Maggie y Peggy Smith y Silvia Lijon.

Y finalmente una numerosísima excursión de turistas del vapor «Corinthia», con su capitán a la cabeza.

Este último fué invitado de honor del señor Enrique Berenguer, el feliz propietario de Río Cristal.

Vea Desaparecer las Cucarachas

LAS cucarachas devoran la Pasta Eléctrica Stearns y mueren en seguida. Es lo más eficaz para exterminar por completo las cucarachas, ratas, ratones, hormigas etc. Usada por autoridades sanitarias y por millones de personas desde hace 59 años. Se vende en todas partes en tubos de 2 onzas y en latas de 8.

PASTA *ELECTRICA* STEARNS'
MATA RATAS, CUCARACHAS, HORMIGAS Y OTRAS PESTES

EN CAMA TODOS LOS INVIERNOS CON REUMATISMO

A pesar de que aún no llegaba a los veinte

Ciertamente esta joven ha sufrido bastante. Aunque ahora sólo tiene veinte años, por cinco a seis años, el reumatismo la reducía al lecho todos los inviernos. Pero el último invierno ya fué diferente. Para ese tiempo ya había principiado a tomar las Sales Kruschen y desde entonces no ha tenido más síntomas de reumatismo.

«Apenas tengo veinte años», nos escribe , «y he sufrido ya de reumatismo por cinco o seis años. Generalmente atacaba las piernas y cada invierno me veía reducida al lecho por semanas entras con inflamación reumática en las rodillas y los tobillos. El penúltimo invierno, después de un ataque grave, comencé a tomar las Sales Kruschen y desde entonces no he tenido ni sombra de reumatismo, gracias al maravilloso remedio de ustedes».—(Sra) M.

¿Se da usted cuenta de lo que ocasiona el reumatismo? Nada sino los cristales puntiagudos de ácido úrico que se forman como resultado de la inactividad de los órganos de evacuación. Siempre puede contarse con que las Sales Kruschen eliminarán de la economía esos cristales dolorosos. Las muchas sales minerales que integra Kruschen no pueden menos que disolver hasta la última partícula de ácido úrico.

Las «Sales Kruschen se venden en todas las farmacias y droguerías, al precio de $0.50 el frasco chico y $0.75 el frasco grande.

El contenido del frasco grande es dos veces y medio mayor que el frasco chico.

Día 24, SAN JUAN

En Camisas, Corbatas, Batas de Seda, Pañuelos Bordados, Pijamas, Monederos, Juegos Presilla de corbata, Yugos y otros muchos artículos, "La Camisería de los Regalos" tiene preciosidades.

LA CASA PEREZ
NEPTUNO 79 — AL LADO DE LA PELUQUERIA MARTINEZ

M.E.C.D. 2016

GACETILLAS

AUDITORIUM: «AMOR DE UN EXTRAÑO» Y OTRAS

Magnífico es el programa que para hoy presenta este elegante teatro a su distinguido público. Las dos super-producciones de los Artistas Unidos que encabezan estas líneas. «Amor de un extraño», la que se exhibe en los turnos preferentes de 5:15 y 9:45, es una sensacional y extraña historia de amor, cuyos principales personajes son interpretados por la exquisita estrella Ann Harding, la que luce en éste su más reciente triunfo, elegantísimos modelos todos originales, y por el colosal actor Basil Rathbone.

Y para los turnos de 4:00 y 8:30: «La historia se escribe de noche», la preciosa película, éxito del favorito Charles Boyer con Jean Arthur. Precios: Luneta tarde 30 centavos. Noche 40 centavos. Niños 20 centavos. Tertulia 10 centavos.

Jueves: (desde la una y media) Homenaje a las estrellas-cantantes Jeanette McDonald y Nelson Eddy, con sus dos mejores películas: «¡Oh Marietta!» y «Primavera». Viernes: Metro-Goldwyn-Mayer, presenta a William Powell y Myrna Loy, con Elissa Landi, James Stewart y Joseph Calleía en la interesantísima super-producción: «Genio y figura», continuación de la famosa «Cena de los Acusados» y a Chester Morris, Irene Hervey y Lewis Stone en «Tres Desalmados». Lunes: Artistas Unidos presenta al gran tenor mexicano Tito Guizar en «Allá en el Rancho Grande», la única película en español, exhibida en New York, con títulos en inglés.

TRIANON: «MIGUEL STROGOFF» O «EL CORREO DEL ZAR»

El formidable film de la R. K. O. Radio «Michael Strogoff o «El correo del Zar», se exhibe por última vez hoy en este simpático teatro. Para esta exhibición rigen los precios populares de Luneta tarde 20 centavos. Noche 30 centavos. Tertulia 15 centavos. «Michael Strogoff», o «El Correo del Zar» es una de esas películas que satisfacen al más exigente cinefán. Basada en la famosa novela del mismo nombre de Julio Verne, se anota en la interpretación de la figura principal, un sensacional triunfo, el nuevo favorito, Antón Walbrook, secundado por Elizabeth Allan, Akin Tamiroff y Margot Grahame. Se exhibe en las tandas elegantes de :15 y 9:45. En los turnos de 4:00 y 8:30: Katharine Hepburn y Herbert Marshall en «Carne Rebelde».

Mañana a las 4:00 y 8:30 (a petición) la nueva copia de «La esquina del pecado», el inmortal romance que realizan Irene Dunne y John Boles y a las 5:15 y 9:45: «Chambori» o «La babel del jazz», el film musical de la Universal.

El jueves: El gran tenor Tito Guizar en la preciosa joya en español de los Artistas Unidos: «Allá en el Rancho Grande», el film romántico, melodioso, interesante. El viernes: Estreno en Cuba de la formidable super-producción Paramount: «Esclavos del Honor» (Internes Can-s Take Money) magistral creación de la favorita pareja Bárbara Stanwyck y Joel McCrea.

PAYRET: «MELGAREJO» (ESTRENO)

Un estreno en español tiene hoy «Payret», se trata de la producción argentina presentada por la «Afa» y titulada: «Melgarejo», donde el más gracioso de los cómicos argentinos hace la mejor de sus creaciones Parravicini, que nuestro público conoce ya por su actuación en la película: ¿Qué tiempos aquéllos? en «Melgarejo», una obra escrita expresamente para Parravicini puede usted oír la típica música argentina de fama mundial el famoso «Pericón», así como otras lindas canciones colosalmente interpretadas por famosas orquestas. Además el programa de hoy se completa con la super-producción también argentina, titulada: «Nobleza Gaucha» por Herminia Franco y un gran reparto. Revista y cartón. Los precios son: 20 centavos hasta las 6 y media y 30 centavos después. Niños 15 centavos. Tertulia 10 centavos.

Mañana: Este mismo programa.

El próximo estreno es la super-producción española: «Hogueras en la noche» por Carmen Rodríguez, que se efectuará el día 29.

NEPTUNO: HOY: «CHARLIE CHAN EN LA OPERA»

Frente a frente...! cara a cara...! el más astuto de los detectives contra el más audaz de los criminales, Frankeinstein y Charles Chan...! Hol presenta la Empresa de este teatro la más terrífica, impresionante y espectacular aventura del célebre detective chino Charlie Chang, titulada: «Charlie Chang en la Opera», donde aparecen por primera vez juntos Warner Oland y Boris Karloff. Otro magnífico estreno tendrá lugar hoy, el impresionante drama del espacio: «Espías del aire», con Brian Donlevy, Peter Lorre, Helen Wood y Ralph Morgan. Completa el programa el Noticiario Universal. Los precios: 15 centavos de 2 y media a 6 y media y 20 centavos después. Niños a todas horas 10 centavos.

Mañana, la más genial creación de Boris Karloff: «La llave nocturna» con la colaboración de Jean Rogers, Warren Hull y Allen Baxter y Deanna Durbin en «Tres señoritas a la moderna».

El sábado y domingo, Grace Moore en: «Preludio de amor» con Cary Grant y Luis Alberni, y Mary Astor en «Una millonaria pobre».

ROXY: «EL SECRETO DE KOENIGSMARK»

Un programa muy variado y atractivo ofrece hoy a sus asiduos el elegante «Cinema Roxy». En las tandas de 4:30 y 8:30, se exhibirá la lindísima producción hablada en español «Tras la reja» una película de técnica magnífica y argumento encantador que interesa vivamente al público. Seguidamente se exhibirá el grandioso film, «El secreto de Koenismark», una producción de grandes prestigios por su fastuosa presentación y la extraordinaria labor que en ella desempeña la bellísima estrella Elissa Landi, secundada admirablemente por el conocido actor francés Pierre Fresnay.

Mañana estreno de la fina y divertida producción Columbia: «Escuela de Secretarias» en que desde las primeras escenas donde Jean Arthur busca afanosamente un romance, hasta su final sorprendente, el interés no decae por un momento. La película les arrancará una rápida sucesión de carcajadas entremezclando la más fina comedia con los más gruesos chistes de Lionel Stander...

RIVOLI: REGIO PROGRAMA EN ESPAÑOL

Formidable programa todo en español, es el que anuncia hoy a sus muchos favorecedores el predilecto y coquetón cine de las familias «Rivoli», de 4ta. y 5ta., en el Reparto «La Sierra», con el teléfono FO-1130.

En tanda a las 4 y 30 y nocturna a las 8 y 30, se exhibirá revista, estreno de la preciosa, regia, joya argentina toda en español con delicioso argumento: «El caballo del pueblo» con Irma Córdoba, Sofía Bozán y otros y estreno de la divertida, original super-comedia en español: «El pobre Pérez» con el popular actor argentino Pepe Arias.

Precios: mayores 15 centavos en la tanda y 20 centavos por la noche. Los niños a todas horas 10 centavos.

Mañana: «La antesala de la muerte» y «Secretos navales», dos sensacionales películas.

REINA: «LOS JARDINES DE MURCIA»

Con gran éxito se exhibió ayer el programa anunciado en el concurrido super-cine «Reina», de Reina y Rayo, teléfono M-2272, para hoy las carteleras lo anuncian de nuevo.

La función que es continua dará comienzo a las dos con el estreno de la revista semanal Fox Movietone News y un documental explicado en español: «El niño de los elefantes» la grandiosa producción de Alexander Korda, gustó mucho al público, el niño Sabú, trabaja magistralmente. «Jardines de Murcia», esta otra producción también fué del agrado del público, que admiró sus lindos paisajes y las costumbres y los bailes regionales, Juanita Montenegro es la protagonista principal.

Las entradas serán como de costumbre: 15 centavos la luneta hasta las 6 y media y 20 centavos después. niños 10 centavos y la cómoda tertulia familiar 10 centavos.

Mañana: «Puerto nuevo» y «Ayúdame a vivir».

RIALTO: «MUSICA, BESOS Y MUJERES»

Charles (Buddy) Rogers, el popular actor y director actualmente de una famosa orquesta en Hollywood, que aparentemente estaba retirado de la escena, se nos vuelve a presentar ahora en su nueva fase, en: «Música, Besos y Mujeres», bella producción musical de simpático argumento, y en la que toman parte las más populares orquestas de Jazz, en un original concurso; June Clyde es la compañera de (Buddy) en esta película, —que se exhibe hoy en «Rialto», junto con: «Escuela de Sacrificio» por Charlotte Henry y Norman Foster, de trama sumamente sentimental y humana, basada en una famosísima novela del mismo nombre. Completan el programa un cartón y el estreno del Noticiero Metrotone Hearst, con los últimos acontecimientos mundiales.

La función comienza desde las 2:15 y es continua hasta las 11:30 p. m.

Precios: 15 centavos mayores hasta las 6:30 y 20 centavos después. Niños 10 centavos.

Mañana: Dos colosales películas: «Los temerarios del mar» por Víctor McLaglen y Preston Foster y «Arco Iris sobre el Río», bella producción por el niño prodigio Bobby Breen.

LARA: «CHING CHING». 10 CTS.

Maravilloso es el programa combinado para hoy por la Empresa del predilecto y elegante cine de las familias «Lara», de Prado y Virtudes, con el teléfono M-2421, programa en el que figura la última y más grande creación de la noviecita del cine Shirley Temple.

Hoy en función continua como siempre de 2 de la tarde a 11 y 30 de la noche, se exhibirá revista, comedia, estreno de la preciosa, regia, extraordinaria super-joya de original argumento: «Ching Ching», creación de la encantadora Shirley Temple con Alice Faye y Robert Young y estreno de la magnífica preciosa y colosal producción: «La legión blanca» con Loretta Young y John Boles.

Precio: 10 centavos la luneta a todas horas. Entre y salga cuando quiera.

Mañana: «Joyas funestas» con Claire Trevor y «Escándalos de 1935».

PRADO: «EL ANGEL BLANCO» Y «DAME TU CORAZON»

Para hoy, anuncia «Prado» en matinée de 2:00 y tandas de 5:00 y 8:15 como homenaje a la reina de la pantalla: Kay Francis sus dos últimas y más bellas joya: «Dame tu corazón» con George Brent y «El Angel Blanco» con Ian Hunter. Dos joyas de joyas de la actriz mimada de todos los públicos. Completando el programa Una variedad musical y un gracioso cartón. Por el precio de siempre: 10 centavos luneta o preferencias.

Mañana la pareja ideal Jeanette McDonald y Nelson Eddy en su primer gran triunfo «¡Oh Marietta!» y la atrevida producción de Joan Crawford y Clark Gable: «Amor a toda máquina». Jueves: Gingers Rogers y Joel McCrea en la interesante joya: «Abismo de Sensualidad» y Joe E. Brown (Bocaza) en su última humorada: «El Adivino».

VERDUN: «LOS JARDINES DE MURCIA»

Un interesantísimo programa a base de dos estrenos ha combinado para hoy la empresa del predilecto cine «Verdún», de Consulado, 120, teléfono A-9206.

«Jardines de Murcia» es una super-producción francesa pero filmada en las auténticas huertas murcianas que por sus bellísimos paisajes constituye un éxito fotográfico. Sus intérpretes son la genial bailarina española Juanita Montenegro, con un grupo de grandes actores del cinema francés. También se exhibe la original película: «El niño de los elefantes», en la que nos presentan interesantísimas escenas entre ellas la muerte de un hombre entre las garras de un tigre.

Los precios como de costumbre: 15 centavos antes de las 6:30 y 20 centavos después. Los niños y la tertulia con butacas 10 centavos a todas horas.

El jueves: «Ayúdame a vivir».

ACTUALIDADES: «SUBLIME ENGAÑO»

«Actualidades», el favorito y confortable cine predilecto de las familias, sito en Monserrate 8 y 10, con el teléfono M-5575, anuncia para hoy un programa magnífico en el que figuran dos colosales películas.

En función continua siempre de 2 de la tarde a 11 y 30 de la noche pasa por su pantalla, gigante revista, comedia, estreno de la magnífica.

.EN SUS COMIDAS Y A TODAS HORAS.
TOME
Sinalco
FRIO
. DIGESTIVO Y REFRESCANTE .
SE VENDE EN CANTINAS - 5¢ MEDIA BOTELLA

ESMERALDA Y BOHEMIA: GRANDES PROGRAMAS

Grandioso programa todo en español, homenaje al malogrado rey del tango Carlos Gardel, es el que anuncia hoy el confortable y favorito cine familiar «Esmeralda», de Monte 242 (Cuatro Caminos). En función continua de 2 a 11 y 30 se exhibirá revista, episodio 12 de la emocionante serie «Drumond el aviador», estreno de la preciosa, regia joya musical en español «Luces de Buenos Aires», creación de Carlos Gardel y Sofía Bozán y estreno de la maravillosa, preciosa joya musical en español «Melodías de arrabal» donde Gardel triunfó con Imperio Argentina. Mañana: «Los héroes del barrio» y «Vidas rotas» ambas en español.)

El predilecto y elegante cine familiar «Bohemia», sito en Calzada de Luyanó y Manuel Pruna, en el teléfono X-2300, anuncia hoy a sus favorecedores un programa magnífico. De 5 de la tarde a 11 y 30 de la noche se exhibe revista, comedia, estreno de la preciosa, original producción «Un directo al corazón» con Juen Clayworth y James Dunn y estreno de la sensacional, emocionante producción en español «Cruz diablo» con Lupita Gallardo y Ramón Pereda. Rigen precios populares. Mañana, programa en español con «Irma la mala» y «Madres del mundo».

LIRA: «NOBLEZA GAUCHA». 5 Y 10 CTS.

Un programa colosal es el que ha combinado para hoy el predilecto cine de las familias «Lira», de Industria y San José, con el teléfono M-4474, el teatro de las familias, con sus programas a base de estrenos, magnífica proyección, el más perfecto sonido y confortable y fresca sala.

Hoy en función continua como siempre comenzando a la 1 y 30 de la tarde se exhibirá revista, comedia, estreno de la grandiosa, regia, preciosa joya toda en español «Nobleza gaucha» con Herminia Franco y Floren Delbene y estreno de la formidable, intensa, magnífica producción «El pecado de los hijos» con Cecilia Parker y Eric Linden.

Precios: mayores 10 centavos hasta las 6 y 30 de la tarde y 15 centavos después. Los niños a todas horas 5 centavos. Entre y salga cuando quiera.

Mañana: «La muchachada de a bordo» y «El conventillo de la paloma», ambas en español.

MAJESTIC: HOMENAJE A CARLOS GARDEL

Hoy nos presenta tres grandiosas películas del inmortal Carlos Gardel el coquetón teatro «Majestic» de Consulado 116, teléfono M-4477. Fresco como las brisas del mar. Comienza el desfile de super-producciones de Rosita Moreno y Carlos Gardel titulada: «El día que me quieras», y complementa el regio programa la mejor de las producciones del famoso Carlos Gardel «Melodías de arrabal» en la que es figura pricipal también la insustituible Imperio Argentina. El programa más grandioso de la temporada a los precios populares de luneta o preferencia 10 centavos hasta las seis y media de la tarde. Después 15 centavos luneta o preferencia. La comodísima tertulia con magníficas butacas damas y niños 3 centavos caballeros 10 centavos. Mañana: «Carne de Cabaret» y María Elena Flor de Fuego», ambas en español.

FLORENCIA: «AYUDAME A VIVIR»

El más precioso programa de la Habana lo anuncian hoy las carteleras del confortable y elegante cine «Florencia», de San Lázaro y San Francisco, con el teléfono U-6718, rigiendo precios populares.

En función continua siempre de 2 la tarde a 11 y 15 de la noche se exhibirá revista, comedia, estreno de la maravillosa, regia, preciosa joya musical toda en español «Ayúdame a vivir» creación de la bella actriz argentina Libertad Lamarque con Floren Delbene y estreno de la magnífica, regia, colosal producción en español «Amalia» con Herminia Franco.

Rigen hoy precios populares a base de 10 centavos mayores hasta las 6 y 30 y 15 centavos después. Los niños a todas horas 10 centavos.

Mañana: «El caballo del pueblo» y «Ayúdame a vivir» con Libertad Lamarque.

OLIMPIC: GRAN PROGRAMA EN ESPAÑOL

«Olimpic», en Línea y B, en el Vedado, con el teléfono F-6263, de la cadena Alvarez-Hernández.

Hoy, en turnos preferentes de 4 y 45 de la tarde y 9 y 45 de la noche se exhibirá un cartón y estreno de la divertida, original, magnífica producción en español «El cañonero de Giles» con el popular cómico argentino Luis Sandrini.

A las 6 y 30 y 8 y 30 va la preciosa, regia, estupenda cinta en español «Nobleza gaucha» con delicioso argumento que interpretan Herminia Franco y Floren Delbene.

Precios: mayores 15 centavos en la tanda y 20 centavos por la noche. Los niños y la tertulia 10 centavos a todas horas.

Mañana« «Muchachos de la ciudad» con Floren Delbene y Escuela de sacrificios.»

VEDADO: «EL NUEVO RICO Y SU MUJER»

«Vedado», en la calle B, entre 27 y 29, en el Vedado, con el teléfono F-3128, de la cadena Alvarez-Hernández.

Hoy, en tandas elegantes de 5 de la tarde y 9 y 45 de la noche un cartón y estreno de la grandiosa, regia, original producción de bello argumento «El nuevo rico y su mujer» con Gail Patrick y Edward Arnold.

A las 6 y 30 se exhibirá la deliciosa, original y magnífica producción «Cuidado con los marinos» con Lew Ayres.

Precios: mayores 15 centavos en la tanda y 20 centavos por la noche. Niños y tertulia 10 centavos a todas horas.

Mañana: «Charlie Chan en la ópera» con Warner Orland y «Espías del aire» con Peter Lorre.

MODERNO: «PRIMAVERA» CON JEANETTE MAC DONALD

Hoy ofrece este teatro en sus turnos de tarde y noche, el regio pre-estreno de la primer película de la nueva contratación que con la Metro-Goldwyn Mayer ha realizado esta empresa, «Primavera», de Jeannett McDonald, Nelson Eddy, una historia de amor.... La cinta «Esposados y desposados», de Chester Morris, Sally Eilers, un cartón «Sinfonías Musicales», y una «Revista Universal». Los precios son 15 centavos, 20 centavos y 30 centavos.

Mañana: luneta 10 centavos con un programa extraordinario «La esposa de su hermano», de Robert Taylor y Bárbara Stanwyck, y «Rose Marie», de Jeannett McDonald, Nelson Eddy, luneta 10 centavos.

El jueves: «La historia se escribe de noche», y «La esquina del pecados», copia nueva. Lunetas 10 centavos.

Viernes, regio pre-estreno Warner, «Escándalos de París», de Kay Francis, Ian Hunter, y «El Campeón de Polo», de Joe E. Brown, (Bocaza).

WILSON: «VAYA UN ROMEO»

«Wilson», en Belascoaín, y San Rafael, U-5863, 10 centavos de 1 y media a 6 y media, y 15 centavos después, niños 10 centavos a todas horas.

Hoy, tarde y noche, la revista semanal (Fox Sound New); estreno de la variedad explicada en español, «El mar» y el cartón «Fallé de nuevos y las super-atracciones, «¡Vaya un Romeo!» magnífica super-joya extraordinaria de la Fox, interpretada por Alice Faye, y Adolfo Menjou, y «Charlie Chan en la pista», sensacional producción de aventuras, interpretada por Warner Oland.

A las 5 p. m. «Vaya un Romeo» por Alice Faye, y Adolfo Menjou, y «Charlie Chan en la pista» por Warner Oland.

Mañana: «El Gavilán» sensacional super-producción joya, interpretada por Charles Boyer, y «El viejo haragán» magnífica atracción especial interpretada por Wallace Beery, Cecilia Parker, y Eric Linden.

MAXIM: «LOS PECADOS DE TEODORA»

Dos grandiosas y deliciosas películas forman el extraordinario programa que fiel a su lema de superarse cada día anuncia hoy el confortable y elegante cine familiar «Maxim», de Bruzón y Ayestarán, con el teléfono U-7049.

En tanda a las 5 y nocturna a las 8 y 30 se exhibirá revista, comedia, estreno de la grandiosa, original, regia, preciosa producción «Los pecados de Teodora» creación de Irene Dunne con Melvyn Douglas y estreno de la deliciosa, magnífica producción de interesantísimo argumento «Pirata a la vista» con Sybil Jason y Guy Kirbee.

Precios: damas y niños 5 centavos y caballeros 10 en la tanda y por la noche: Entrada 10 centavos.

Mañana: «Ching Ching» con la encantadora Shirley Temple y «Prisionero del odio» con Warner Baxter.

INGLATERRA: «VAYA UN ROMEO»

«Inglaterra», en San Rafael y Consulado, M-5527, 10 centavos de 1 y media a 6 y media, y 15 centavos después, niños 10 centavos a todas horas.

Hoy, tarde y noche, la revista semanal Fox Sound New), la variedad especial explicada en español, «El mar», y el cartón «Fallé de nuevo» y las super-atracciones «¡Vaya un Romeo!» magnífica joya extraordinaria de la Fox, interpretada por Alice Faye, y Adolfo Menjou, y «Charles Chan en la pista» magnífica atracción de aventuras, interpretada por Warner Oland.

A las 5 p. m. «¡Vaya un Romeo!» por Alice Faye, y Adolfo Menjou, y «Charlie Chan en la pista» por Warner Oland.

Mañana: «El Gavilán» regia super-producción extraordinaria, interpretada por Charles Boyer, y «El viejo haragán» magnífica atracción especial, interpretada por Wallace Beery, Cecilia Parker, y Eric Linden.

CUBA Y ROJO: DOS COLOSALES PROGRAMAS

Estupendo programa ofrecen hoy las carteleras del predilecto del simpático cine familiar Cuba, de Suárez y Corrales. En tanda a las 5 y nocturna a las 8 y 15 se exhibirá revista musical «Hombre o ratón» con el popular cómico Eddie Cantor y estreno de la sensacional, formidable, estupenda producción «La armada invencible con Mlora Robson. Precios: damas y niños 5 centavos y caballeros 10 en la tanda y mayores 10 y niños 5 por la noche. Mañana: «Cadetes de San Martín» y «El cañonero de Giles», ambas en español.

El favorito y predilecto cine de las familias «Salón Rojo», de Monte y Antón Recio, ofrece hoy un programa magnífico. En tanda a las 5 y nocturna a las 8 y 15 se exhibirá revista, comedia, estreno de la magnífica, colosal producción «Joyas funestas» con Claire Trevor y César Romero y estreno de la grandiosa, regia, preciosa joya toda en español preciosa, interesante producción: «Sublime engaño» con Claire Trevor y James Darwell y estreno de la estupenda, emocionante y colosal cinta de aventuras: «El explorador de la selva» con Percy Marmont y Marian Spencer.

Mañana: «Adolescencia» con la bella Simone Simon y «Amor bajo el fuego» con Brian Aherne y Merle Oberon.

ESCENARIO y PANTALLA

PRINCIPAL: CHEFALO Y SUS ENANOS. 60 CTS.

Chéfalo, el gran creador de fantasías e ilusiones, que acaba de actuar en algunos de los teatros más importantes de Europa, a precios elevados, anuncia una rebaja en los precios de su temporada del Principal de la Comedia.

Esta pareja será efectiva hoy mismo, tanto en la tanda vermouth de las 5:30 como en la función nocturna de la 9:30.

Y gracias a ella cuantos aman los bellos espectáculos de ilusión y de encantamiento podrán ver desde hoy las fantasías de «El Misterio del Millón de Dólares», al precio de 60 centavos la luneta.

Chéfalo, ha reducido sus precios, más que por nada por dar al público de la Habana, ese sentimiento de armonía y de proporción que debe presidirlo todo. Su espectáculo es magnífico, sí; su presentación es suntuosa y extraordinaria; su «troupe» entraña un costo grande, sin duda alguna. Pero todas esas realidades carecen de valor si no se coloca y se pesa junto a ellas otra realidad fundamental: la de la situación económica que a pesar de haber mejorado mucho y de seguir mejorando constantemente, aún no es Cuba lo que fué en otros tiempos de grata memoria.

Chéfalo, pues, se ha puesto a la altura de las circunstancias, presentándonos un espectáculo de dos pesos luneta al precio de 60 centavos.

En las dos funciones anunciadas para hoy presentará el gran artista una serie de treinta y cinco números del mayor efecto, muchos de ellos ejecutados entre el público, a la vista de todos, en un reto magnífico a la sagacidad y el espíritu de observación de los espectadores.

He ahí algo que sólo pueden hacer los verdaderos virtuosos de la magia, como Chéfalo.

Los graciosos enanitos Jeck y Aleck intervendrán en todas las funciones de Chéfalo.

LAS TRAGEDIAS DE RUSIA EN LA PANTALLA

Rusia a nuestro juicio, tiene el privilegio de ser la nación, que más aporte ha hecho de asuntos dramáticos para la pantalla cinematográfica. Siempre existe en Rusia la eterna legión de oprimidos y descontentos cuya rebeldía se manifiesta, (como lo prueban los cables de última hora) como síntoma de que la enfermedad es incurable.

Así es que los grandes productores de películas, no necesitan recurrir al novelista para producir algo de interés para el público en asuntos rusos. La historia les da siempre abundante acopio de episodios, más interesantes que los que pudiera aportar la imaginación del novelista. La película «Al servicio del zar», está basada en uno de ellos muy sonado: el atentado contra el Gran Duque Pedro a raíz de la firma del primer tratado franco ruso, de «avant querre».

Lo que los conjurados planearon en París, desbaratando el matrimonio de uno de los oficiales rusos de la embajada, para aportarle durante el viaje una esposa improvisada; los amores frenéticos del oficial por la bella aventurera, la sagacidad de ésta para visitar del brazo de su pretendido esposo, los mejores salones más aristocráticos de Rusia. su habilidad para hacerse amar por el Gran Duque y el desenlace imprevisto del drama, todo ha sido llevado a la pantalla por Pierre Billon, con admirable justeza a la historia y al ambiente, y con artistas de tanto relieve como Pierre Richard Willm, el favorito de la pantalla europea; Vera Korene, primera y bellísima figura de la Comedia Francesa; Roger Karl, Susy Prim, y otras destacadas figuras se mueven con admirable maestría dentro de la acción, siempre emotiva e interesante de esta película. Es uno de los mejores Films del año, «Al servicio del zar», cuyo, estreno tendrá lugar el jueves en Radio-Cine.

VERDADEROS ESPECIALISTAS HAN DE PRESTAR SU AYUDA A LA OBRA DEL INSTITUTO CIVICO MILITAR

Será una magnífica demostración de la escuela nueva, en la que no faltará detalle. Habrá de todo y cada uno de los alumnos podrá desarrollar sus propias facultades

El Instituto Cívico Militar, cuya inauguración está señalada para el próximo 4 de septiembre, responderá —moral y materialmente—al alto fin para que ha sido creado. Su construcción, ya casi terminada, no deje qué desear. Se trata de una obra en la que se ha puesto lo más moderno que ofrecen otros planteles similares del extranjero y aún se ha mejorado, en lo posible.

Su capacidad permite, cómodamente, la enseñanza de varios centenares de alumnos. Treinta y seis espaciosas **aulas**; una docena de magníficos **talleres**—a cargo, siempre, de especializados—, una extensa y variada **biblioteca** y un amplio **museo**, con múltiples y raros ejemplares. Además, unos **laboratorios** que muestran cuanto es necesario en los mepores dotados **laboratorios** de Psico-Pedagogía. Rísica e Historia Natural. Una aislada **enfermería**, dirigida por los más reputados médicos y enfermeros; una confortable **cocina**, montada como ninguna otra en la República; un elegante **comedor** y claros y ventilados **dormitorios**. Un gran **teatro**, con suficiente comodidad para dos mil espectadores; unos paradisíacos **jardines** y unos anchos **campos agrícolas** en los que se ostentarán los más útiles y variados cultivos. Estos **campos agrícolas** estarán controlados por competentes agricultores.

El primer cupo, como se ha dicho otras veces, es de MIL ALUMNOS. Ya se ha confeccionado «el censo de menores« para saber cuáles serán los seleccionados en este primer ingreso. Desde luego que, de acuerdo con el reglamento, celosamente cumplido, sólo tienen cabida dentro del Instituto Cívico-Militar aquellos niños huérfanos (tanto de padre como de madre) hijos de trabajadores campesinos, de obreros, choferes, estibadores, tabaqueros; motoristas, conductores, albañiles, carpinteros; sirvientes, cocineros, etc.), de empleados tanto de oficinas públicas como empresas privadas, de policías o de los miembros del Ejército o de la Marina Constitucionales, siempre que sus padres fallecidos o con inutilidad física permanente, hayan sido víctimas con motivo u ocasión de su trabajo o servicio.

El Instituto Cívico-Militar será «la Universidad de la Vida», según lo ha calificado su ilustre iniciador y propulsor, el Coronel Fulgencio Batista y Zaldívar, Jefe del Ejército Constitucional.

Los niños ingresados en el Instituto Cívico-Militar, sentirán el orgullo de su educación. Allí se les pondrá en su camino vocacional—hay verdaderos maestros en cada materia—, y hasta los niños que, por desgracia física, tengan alguna anormalidad, serán convenientemente adiestrados a fin de que sean útiles a la sociedad y a sí mismos. Para eso, el Departamento de Psiquiatría, a cargo de un notable psiquiatra, el doctor Rafael G. Crespo, hará un constante trabajo de selección y de estudio.

LA ESCUELA NUEVA, BASE DEL INSTITUTO CIVICO-MILITAR

El «Bureau International des Ecoles Nouvelles», ha prescrito treinta condiciones para la Escuela Nueva. Y podemos decir, con satisfacción, que en el Instituto Cívico-Militar se cumplen estas características. Son:

1.—Un Laboratorio de Pedagogía Práctica.
2.—Un internado.
3.—Cercanía a una Ciudad.
4.—Casas separadas.
5.—Coeducación de los Sexos.
6.—Trabajos Manuales.
7.—Primer lugar para la Carpintería.
8.—Trabajos Libres.
9.—Gimnasia natural, juegos y deportes.
10.—Viajes.
11.—Cultura General.
12.—Especialización espontánea.
13.—Hechos y Experiencias.
14.—Actividad Personal.
15.—Interés Espontáneo.
16.—Trabajo Individual.
17.—Trabajo Colectivo.
18.—Enseñanza limitada a la mañana.
19.—Pocas materias por día.
20.—Pocas materias por mes o por trimestre.
21.—Disciplina Liberal.
22.—Elección de Jefes.
23.—Recompensas.
24.—Castigos.
25.—Emulación.
26.—Ambiente de Belleza.
27.—Música colectiva.
28.—Educación de la Conciencia Moral.
29.—Educación de la Razón Práctica.
30.—Amor Fraternal para con la Humanidad.

Las más renombradas Escuelas Nuevas, y las que por lo tanto, adoptan mayor número de requisitos señalados por el «Bureau International des Ecoles Nouvelles», de Ginebra, son las siguientes: Escuela de Abbotsholme, (Inglaterra); que toma veintidós de los caracteres mencionados; la de Bedales, (Inglaterra), que practica veinticinco; la de Ecole des Roches, (Francia), las de Sietz, (Alemania); la de Bierges (Bélgica) la de Ordenal, (Alemania). Escuelas escuelas respectivamente cumplen diecisiete, veintidós y veintiocho condiciones. Sólo la Escuela de Ordenal, creada por Pablo Gehaeb, obedece a su totalidad.

En el Instituto Cívico-Militar se cumplen «veintiocho» características. No hay que decir pues, que el Instituto Cívico-Militar va a la cabeza en instituciones de este orden.

LOS QUE LABORAN PARA EL INSTITUTO CIVICO-MILITAR

Han trabajado, en la confección de estos Cursos de Estudios, los doctores Rafael G. Crespo, Presidente de la Comisión; José Pardo López, Director de Enseñanza Primara del Instituto; Consuelo Jiménez Rebollar, Directora de la Escuela del Hogar; Emilia Nin Rodríguez, Catedrático de la Escuela Normal de Maestros y Maestras de La Habana; Mario Sánchez Roig, Director de la Biblioteca y Museo; y el Profesor y Escritor Manuel I. Mesa Rodríguez, También han contribuído a este trabajo, las señoras América Pardo Suárez, Inspectora General de Dibujo; Berta Fernández Cuervo, Supervisora General de Inglés; Ana María Pajares, de Música y Canto, y los señores Armando Ots, Eduardo Reyna y Delio González, en la parte correspondiente al Trabajo Manual y Cultura Física.

Oportunamente daremos nuevos detalles del Instituto Cívico-Militar, la obra grande y de alto sentido social que ha hecho posible el Coronel Batista.

UNIVERSAL: «CARA DE ESFINGE»

Formidable es el programa que brinda a sus muchos asiduos hoy el confortable y predilecto cine Universal, de Egido entre Muralla y Sol, con la mejor proyección, sonido perfecto, confortable y fresca sala y precios popularísimos.

Hoy en función corrida de 1 a 11 de la noche pasa por la pantalla gigante revista, comedia, estreno de la sensacional, formidable, emocionante producción de gran argumento «Cara de esfinge» o «La cámara de los horrores» con Mary Brian y Russell Hardie y estreno del emocionante y colosal drama del Oeste de mucha acción «Arrieros del Oeste» con Bob Allen.

Precios damas, niños y tertulia 5 centavos y caballeros 10 hasta las 6 y 30 de la tarde y mayores 10 y, niños y tertulia 5 centavos después.

Mañana: día de la emoción con «El infierno negro» con Paul Muni y «Condenado a muerte» con Donald Wood.

BELGICA Y VIOLETA: ESTUPENDAS PELICULAS

«BELGICA».—«Un gran tipo» por James Cagney. Damas 5 cts.

Un interesante programa se ha seleccionado para hoy en todos los turnos en este cine que a diario concurren las familias, «Un gran tipo» es una de las más grandes producciones por James Cagney y como complemento se pasa «Imitación de la vida» por Claudette Colbert, Warren William y Rochelle Hudson, cartones y comedias. Mañana: Episodio 9 de «La selva africana», «El explorador de las servas» y «Los hombres no son dioses», para el 24 aniversario de la muerte de Gardel con un gran programa.

«VIOLETA».—«Cadetes de San Martín». Damas 5 cts.

Una producción argentina, de gran argumento, de regia interpretación ha sido seleccionada para hoy en este cine de Monte y Rastro, «Cadetes de San Martín», por Rosita Contreras es la obra, y con complemento se pasa «Doce asesinos y un muerto» por Esther Ralston. Mañana: «El compadre Mendoza y «El calvario de una esposa», «Nobleza gaucha» con Herminia Franco y Floren Delbene. Precios: damas y niños 5 centavos y caballeros 10 centavos en la tanda y mayores 10 y niños 5 por la noche. Mañana: «Puerto nuevo» y «Ayúdame a vivir» con Libertad Lamarque.

COSAS DE CINELANDIA

LA PINACOTECA DE EDWARD G. ROBINSON

He aquí a Edward G. Robinson y a su hijo frente a uno de los [...] cuadros de su pinacoteca. Robinson es un gran aficionado a la pint[...] un verdadero entendido en la materia. En su colección hay lienzos de [...] digliani, de Cezanne, de Renoir, de Picasso, de Grant Wood. Ha [...] un dineral en obras de arte plástico. Según René Clair, el gran cine[...] de «El fantasma embarca», los yanquis van a Europa para compra[r...] tillos y transportarlos, piedra por piedra, hasta con sus fantasmas, [...] Estados Unidos. Pero hay yanquis que también van a comprar obras de [...] téntico valor y auténtica belleza. Este es el caso de Edward G. Robin[son] que ha logrado la posesión de numerosas telas altamente aprecia[das...] ¿Quién iba a suponer que Robinson, tipo de hombre áspero, que en las [pe]lículas suele hacer papeles de «gangster», es un tipo fino y un «dilet[tante»] exquisito? He aquí un contraste muy corriente entre el artista y su más[cara].

CARDENENSES

EL CLUB DE LA PLAYA
Las innovaciones del Náutico de Varadero

En era de renovación.

El Club de la Playa.

En nueva etapa de embellecimiento el prestigioso Club Náutico de Varadero que al abrir su temporada social de 1937, se presentará a sus asociados todo remozado y con nuevo ambiente de arte y gusto.

Ya se prepara.

Para su fiesta del 3 de Julio.

La Institución que preside el caballeroso "clubman" señor José Fermín Iturrioz vestirá sus mejores galas para ese sarao que se aproxima.

Puedo anticipar noticias.

Gratas noticias.

Todo nuevo el mobiliario que lucirá el Club ahora a partir de Julio, acaba de ser elegido por la interesante y sugestiva señorita Bebé Larrieu, que poseedora de un gusto especial, fué comisionada para esa elección.

Resalta el juego de recibidor.

De "La Moda", de la Habana.

Con el sello de esa gran mueblería de Galiano y Neptuno, se trata de un juego riquísimo con asiento de cuero e incrustadas en ellos las iniciales del Club y unos remos.

Otro juego más.

Para la toilette de damas.

Juego de mimbre finísimo, de alta calidad, que admira al gusto más refinado y que procede de "La Parisién", de la capital, esa gran mimbrería de San Rafael 50.

Algo extra.

Superior.

Y compitiendo con esos modelos de recibidor y del departamento de toilette para damas, adquiridos por el Náutico de Varadero, en la capital, está el mobiliario que se acaba de escoger para habitación de recién casados en "La Casa Quintana", de esta ciudad, mueblería de primer orden.

Juego de cuarto precioso.

La última expresión de la moda.

Todo ello según me lo participa mi querido amigo don Luis del Valle, el excelente caballero y Tesorero del Club Náutico de Varadero, será inaugurado en la fiesta del 3 de Julio, para la cual viene contratada la orquesta de Jacobo Solar, de la Habana.

Resurge el Náutico.

Como en su mejor época.

La labor de los Maristas

Labor educativa.

Social y deportiva.

Así en esos tres aspectos la que realiza en esta ciudad el prestigioso colegio "Champagnat" de los ilustrados Hermanos Maristas.

Reciente un campeonato allí.

De Ping Pong.

Campeonato de Table Tennis entre los alumnos del renombrado plantel se llevó a cabo con entusiasmo, previamente divididos en dos categorías los contendientes, inscribiéndose en la primera 17 competidores y en la segunda 18.

Citaré un grupo.

De los mayores que se lucieron.

Resaltaron como buenos pin pongers: Pedro Etchegoyen, Carlos Portilla, Juan Castro, Alberto Larrieu, Ramón Villanueva y principalmente Alfredo Smith, Daniel Gutiérrez, y Roberto Sánchez, tres verdaderos ases del juego que priva en nuestros salones.

Otro grupo más.

De los menores.

Entre éstos se distinguieron notablemente: Juan de Rojas, Ernesto Argüelles, Arturo y Oscar Castro, José Luis Inchausti, Alberto Olivera, Joaquín Rodríguez, Roberto Gómez, y Julio Luis Hernández.

Hubo un campeón.

Oficial del Colegio.

Resultó ser Alfredo Smith Castro siendo su rival Daniel Gutiérrez de Rojas y en la segunda categoría quedó vencedor Juan de Rojas Smith, siguiéndole inmediatamente Ernesto Argüelles Castro.

Los cuatro recogerán el fruto.

Serán condecorados.

Recibirán como premio artísticas medallas de manufactura alemana, especialmente diseñadas para el campeonato de Ping Pong.

Un aplauso a los Maristas.

Guía y mentores de la juventud.

De días

Un amiguito hoy.

Muy gracioso.

El simpático Paulito Iglesias González, hijo de los apreciados esposos señora Estrella González y el señor Domingo Iglesias, acreditado industrial.

Tenga alegrías.

Halagos mil.

Otro cumpleaños

De un jovencito.

El pasado viernes.

Modoaldito Sánchez Toledo, correcto joven e hijo de los apreciados esposos señora Rosa Amelia Toledo, culta dama y el afable Modoaldito Sánchez Ibáñez.

Saludo al amiguito.

Tarde pero con afecto.

MARGARITA MONTERO Y SU ARPA
Su Recital del viernes

Noche de arte.

De exquisito arte.

Esa severa y magestuosa sala de actos de la Unión de Caballeros Católicos de Cárdenas, recinto de brillantes fiestas, ha tenido una vez más un honor: el de contar como huésped a la genial arpista cu[bana] Margarita Montero que fué a [es]parcir en aquella sala, para de[leite] de sus oyentes, los arpegios d[e] de su arpa, arrancados po[r sus] blancas y prodigiosas manos.

Arpa y mujer.

Arte y belleza.

Aunadas ambas cosas en m[ágico] conjuro, en esa noche del vi[ernes] en el palacete católico, era ese [...] tal de Margarita Montero uno [de] los números del vasto programa [de los] tres días de la Convención A[nual] de las Antiguas Alumnas del Apo[s]tolado en Cárdenas y Varadero.

Y se llenó la sala católica.

De selecto auditorio.

El caballeroso y gentil doctor An[tonio] Pola y González Llorente fu[é] el comisionado para presentar a [la] concertista y su discurso fueron pa[labras] convertidas en pétalos de ro[sa], arrancados de la flor más fra[gante], para dedicarlos el distingu[ido] profesional a esa flor del ar[te] que se llama Margarita Montero.

Y sonó el arpa...

Las dulces notas del arpa.

Todo un programa de seleccio[nes] el que fué ofrecido a la sociedad d[e] Cárdenas por la eminente arpis[ta] cubana que en cada número tu[vo] una ovación unánime del auditor[io] que le oía.

También flores.

Un ramo precioso.

Lo puso en sus manos la señori[ta] Aurora Pérez Maribona como home[naje] a esa emperatriz del arte, [de] la Asociación de Antiguas Alumn[as] del Apostolado.

Un cálido homenaje.

Digno a la ofrecida.

UN DIA EN LA PLAYA

Un día completo.

De parte de un programa.

Ese programa de la Convención Anual de las Antiguas Alumnas del Apostolado, que dedicaron todo el sábado 19, a la Playa Azul.

Allí fueron los festejos.

Con gran lucidez.

Sobre la una de la tarde se sirvi[ó] en el Club Náutico de Varadero [un] gran almuerzo banquete que llen[ó] todo el comedor del palacete de la playa.

Mesa artística.

Decorada con flores.

"Pepe" Campos, el famoso maes[tro] culinario con su cuerpo de ayu[dantes] confeccionó el siguiente exquisito menú: Cocktail Manhattan. Pescado Perlán. Ensalada Mixta. Arroz con pollo. Tortoni. Café.

No faltó música.

La orquesta "Happy Land".

Conjunto musical cardenense deje oír un bonito programa mientras se efectuaba el cordial ágape que destacaba en la presidencia con otras personalidades al Alcalde de la ciudad el sociable Adolfo Hernández y su esposa tan gentil, la señora Edilia Neyra.

No faltaron discursos.

Elocuentes discursos.

Habló primero el Alcalde Municipal, después el doctor Francisco de P. de la Torre, que estuvo inspiradísimo; la señora Carlota Fitz Gibbon, de Cienfuegos; el señor José María Mier de la Juventud Católica de Matanzas, el doctor Nicolás Sierra, de la Habana, y el doctor Porra, de la Habana, y el doctor Po[...] la que con su galanura de estilo en su fina oratoria cerró con broche de oro el almuerzo tan magnífico.

Por todo Varadero.

Después un paseo.

Por todo su caserío pintoresco invadiendo la extensa faja de terreno desde las magestuosas posesiones del multimillonario Du Pont, en las Peñas de Hicacos, hasta Kawama Beach Club, del coronel Silva, fué el feliz recorrido.

Y por último al Club Arechabala.

Visita que cerró el día.

El coquetón "cottage" del Ron Havana Club, vistió sus mejores galas y ofreció un buffet superior de los productos de esa firma a los huéspedes, atendiéndolos allí todo ese "estado mayor" de Arechabala en el que figuraban el doctor "Totolo" Iturrioz, Pepe Argüelles, Guillermo Reus, Emilio Corominas, y otros que no puedo recordar, sin olvidar a Angelito el famoso "barman" que deleitó con sus coacktails.

La tarde se tornaba gris.

Amenazando lluvia.

El día azul de Varadero convertíase en penumbras y tres lindas convencionistas que lo eran la encantadora Josefina Peón, Vicesecretaria de la Asociación de Antiguas Alumnas de la Habana; Ada Fitz Gibbon y Dora Sowers, comentaban en ese club de Arechabala si el fulgor de los preciosos ojos brujos y de dulces hechizos de una de ellas había hecho ocultar el radiante sol de Varadero, palideciendo el fuego de esos ojos a los sublimes encantos de la Playa Azul.

Eso opinaba un Alcalde.

Un médico, un abogado y el Cronista.

Llovía torrencialmente al regreso, pero ello no era obstáculo para que en el ómnibus que nos devolvía a la ciudad, jovencitas de ensueños y frescos botones de rosa, cantaran y alegraran el ambiente del día azul que para ellas no había terminado no obstante quererlo así la Naturaleza.

Un día azul más.

Del Varadero azul de los poemas.

Francisco González Bacallao

M.E.C.D. 2016

TOME Coca-Cola
-un refresco puro de sustancias naturales

La Comisión Técnica ha de informar al Secretario Borges del trazado de la vía de Puerto Padre a Buenaventura

Concurrió un postor a la subasta de instalación de un equipo de abasto de agua al Stadium de la Universidad.

Circular contra la demora de los expedientes en O. P.

En estos días rendirá su informe el señor Secretario de Obras Públicas la comisión técnica, que, cumpliendo sus instrucciones, se trasladó la semana pasada a Oriente para estudiar sobre el terreno los estudios y el trazado de la carretera entre Puerto Padre y Buenaventura.

Para estas obras hay ya apropiado un crédito inicial de siete mil pesos. En el recorrido de esta ruta existe una vasta zona agrícola, y se explotan salinas, carboneras, vegetales y otros productos. También existen enclavados en ella los grandes centrales «Chaparra» y «Delicias».

Inspección en la ruta a Cárdenas

El ingeniero Jefe del Distrito de Oriente señor Giordano Casas, ha trasladado a la Superioridad que el ingeniero de aquella División, señor Verdeyen, se había trasladado a Cárdenas para tomar nota de las particularidades del terreno que cubre la nueva carretera Coliseo, Cárdenas, Varadero.

Trabajos de reparación de la carretera de Santa Clara a Sagua la Grande

Se ha comunicado a la Secretaría de Obras Públicas el comienzo de las obras de reparación de la carretera de Santa Clara a Sagua, por el tramo comprendido entre la capital villareña y Sitiecito».

Concurrió un solo postor a una subasta

A la subasta celebrada ante la Comisión Central Permanente de Subastas de la Secretaría de Obras Públicas, para la construcción de tanques e instalación de un equipo hidroneumático, sistema «Kewance» y las tuberías para el abastecimiento de agua al Stadium de la Universidad de la Habana, concurrió solamente un licitador, el Sr. Enrique García Alemán, quien ofreció verificar las obras por la cantidad de siete mil ochocientos pesos, precio bastante más bajo que el estipulado por la Secretaría para dichas obras.

Importante Circular a todos los Negociados

El ingeniero señor Max Borges ha dirigido una Circular a todos los Negociados de la Secretaría, protestando contra la demora indebida en la tramitación de los expedientes, por ser ello contrario al buen orden interior del Departamento, y les anuncia que exigirá la debida responsabilidad por esa negligencia a aquellos que no sigan la línea de conducta que marca dicha circular.

Sobre el emplazamiento de las cercas en el tramo de la ruta Central a San Diego

Los propietarios de las fincas enclavadas en el tramo de la carretera del pueblo de San Diego de los Baños a la ruta Central, han interesado de la Secretaría de Obras Públicas que se les permita colocar las cercas de sus fincas a diez metros del eje de dicha carretera, y destruir las que disten quince o más metros.

Manual del empleado público

Como ya se ha publicado, la Comisión del Servicio Civil ha dispuesto los exámenes para los empleados y funcionarios públicos. A fin de que sin mayor cost oy trabajo, pueda prepararse para dicho examen, se ha confeccionado por expertos en la materia una Manual que contiene las respuestas a las preguntas del programa de esa Comisión. Dicho manual, en Obras Públicas, se vende por el compañero Jesús López, el popular «Lopito» a razón de cuarenta centavos el ejemplar.

Ayer estuvieron a visitar al Secretario de Obras Públicas los señores: Fernández Junio, Alberto Battle, Pruneda, Maury, Zayas González, Neyra, Rafael O. Pedraza, Felipe Jay, F. Mendieta, Pons, Pintado, Germán López, Beltrán, León, Riverón; el Agregado Comercial de Noruega; el Dr. Cancañón; los ingenieros Morató, Monteagudo y Estrada.

También estuvo en la Secretaría el Dr. José E. Bringuier, Secretario de la Presidencia, a quien acompañaba el Coronel Desiderio Sánchez, Jefe del Distrito Militar de Camagüey.

Por Decreto Presidencial refrendado por el Secretario de Obras Públicas, se ha concedido un crédito de $3,779.30, para la ejecución de obras de jardinería y embellecimiento del monumento al General Joisé Miguel Gómez, y $1.000.00 con destino a la construcción de una escalinata y terminación de la carretera que conduce al antiguo Castillo de Atarés, dedicado actualmente a Escuela de Oficiales del Ejército Constitucional.

CRONICA HABANERA

DEL CUERPO CONSULAR

Con gran lucimiento tuvo lugar en la noche del sábado, el banquete familiar de los señores Miembros del Cuerpo Consular Ertranjero acreditado en la Habana, en el «Casino Deportivo de la Habana».

Fué un verdadero acontecimiento social, en el que se reunieron los familiares de los señores representantes del Cuerpo Consular, para estrechar aún más los lazos de compenetración y simpatía que unen a los miembros de tan prestigiosa colectividad.

Se sirvió una magnífica comida por el restaurant del Casino, y fueron gentilmente obsequiados los invitados por los fabricantes de los tabacos «Castañeda» y del «Ron Carine», y para las damas tuvieron la cortesía de remitir dos magníficos estuches el uno de selectos bombones los fabricantes de «Armada» y los perfumistas de «Divino Imán».

El acto discurrió dentro de la mayor alegría y duró hasta horas muy avanzadas de la noche.

Entre la selecta concurrencia podemos recordar, por orden de representaciones de países a las siguientes personas:

Dinamarca: Sr. Carlos Hinze (Decano del Cuerpo y Cónsul General de Dinamarca; señorita Olga Hinze y señorita Josefina Pichardo.

Panamá: Sr. Antonio Iraizoz (Cónsul General de Panamá) y señora Josefina H. Guzmán de Iraizoz.

China: Sr. Jonyor C. Liao y Madame Liao.

El Salvador: Sr. Domingo Romeu, (Vice Cónsul de El Salvador y Secretario de Honor del Cuerpo); señora ane Gardner de Romeu; señorita Carmen Romeu Jaime; señor Alberto García Cantos y señora Dolores E. de García.

Bélgica: Señor Emilio Roelandts, (Cónsul General de Bélgica) y señorita Anita Roelandts.

Austria: Sr. Germán Kolbert, señora Jertha Kolbert doctor Gruber y Miss March.

Colombia: Sr. Ricardo Gutiérrez Lee, (Cónsul General de Colombia); señora Carmen Tery de Gutiérrez Lee y se.orita Carmelina Gutiérrez Lee.

Costa Rica: Sr. Carlos A. Llanes, (Vice Cónsul de Costa Rica y Secretario del Cuerpo) y señora América Agüero de Llanes.

Asesor legal: Sr. Emilio Matheu, (Asesor Legal del Cuerpo), señora Corina del Coral de Matheu y señorita Maragrita Martheu y del Corral.

El señor Carlos Hinze, Decano del Cuerpo fué muy felicitado por la concurrencia.

UNA GRAN ACTRIZ.—Estrellita Castro, la bella y famosa divette y tonadillera, de la que dice la crónica extranjera, que es alma y sol de Andalucía y que es dos veces estrella: por su nombre y por su arte, viene a la Habana, en combinación realizada por la Empresa del teatro Nacional y el señor Paco Díaz, empresario de Fu Manchú.

Con Estrellita Castro, viene como maestro acompañante el autor de la música de Morena Clara y una pareja de bailes regionales españoles de «primo cartello».

OPERADA.—En días pasados fué intervenida quirúrgicamente la distinguida dama Josefina Echemendía Figueroa, esposa amantísima de nuestro amigo el señor Julio Moreno Coll, digno Jefe de la Policía Judicial.

La señora Echemendía fué operada por el hábil cirujano doctol Muñiz Cartaya. La asiste también la competente enfermera señora María L. Grenet.

Hacemos votos por el feliz éxito de la operación y por el pronto restablecimiento de la enferma.

VIAJEROS DISTINGUIDOS.—Por lavía aérea embarcó ayer tarde para los Estados Unidos la distinguida dama María Jaén viuda del inolvidable doctor Alfredo Zayas y Alfonso, que fuera presidente de la República.

Con la señora de Zayas, tan gentil y tan interesante, embarcaron sus hijos el doctor Guido Colli y su bella esposa Rita María Gómez Colón, con los que van sus hijos.

Lleven un viaje feliz.

NOTA DE DUELO.—Con profunda pena acogemos la noticia de haber fallecido en Tenerife, Islas Canarias, el Reverendo Padre Víctor Fernández que durante muchos años fué Párroco del Vedado.

El Padre Fernández, por sus altas virtudes, era muy querido en la sociedad habanera donde le guardan muy gratos recuerdos.

El miércoles, a las nueve de la mañana, se dirán misas por su alma en la Parroquia del Vedado.

Descanse en paz.

FIESTA DE DANZAS.—El programa que prepara la conocida profesora de «ballet» Fernan Flor para la presentación de sus alumnas es por su sentido artístico y su variedad, una promesa de gratísimas y muy interesantes horas, para el público selecto de la Habana.

Pasarán por escenarios sintéticos modernos y elegantes las diversas danzas que evponen la gracia y el ritmo del cuerpo humano.

Un suntuoso «ballet Egipcio» lo inicia en el emplo de Memphis.

La Tienda de Porcelana, tendrá un desarrollo exquisito, actuando en ella Adela Tuero y dela María López Nazábal, graciosas figuritas de Desde, Gloria Naya, delicada en una porcelana de Sajonia, Grace Ullivarri como una porcelana china monísima y Rosita Blanco Herrera que vendrá en lujoso cofre encarnando una finísima Porcelana de Sevres.

Vienen luego los bailes españoles pasando las regiones en sus típicas y alegres danzas y jotas. Una Danza Húngara de Brahms cierra esa parte. En ella toman parte un grupo de 16 parejas formadas por jóvenes de nuestra mejor sociedad.

La Chopianiana que pondrá fin a este espectáculo encantador y que agotará los recursos coreográficos de las intérpretes produciéndose en un bellísimo jardín en penumbra y sucediéndose las más encantadoras obras del inmortal Chopín.

La orquesta Habana Casino es la encargada de los acompañamientos. Las localidades que ya tienen un pedido enorme pueden separarse en Antolina de Cárdenas y Baños número 4, por el teléfono F-7168 al precio de un peso luneta.

Luis DE POSADA.

AVANCE

A PARTIR DE MAÑANA
distribuirá Postales Diarias en
ROTOGRABADO
EN CONEXION CON R. CRUSELLAS Y CO., S. A.

LOS DOS SARGENTOS

Millones de almas se han conmovido con las intensas escenas del hondo drama «LOS DOS SARGENTOS», que traducido a casi todos los idiomas ha sido representado en los escenarios de todos los países de Europa y América. Trátase de una obra teatral que un gran animador cinematográfico, Enrico Guazzoni, ha remozado y embellecido, llevándola a la pantalla, merced a los esfuerzos creadores de la MANDER FILM, que ha reivindicado los derechos de Italia a engrandecer la cinematografía, imprimiéndole los tradicionales prestigios artísticos de la inmortal tierra del arte. «LOS DOS SARGENTOS» es una obra maestra, que reafirma la gloria de Enrico Guazzoni, el gran director que en las grandes películas «QUO VADIS» y «EL SAQUEO DE ROMA» se hizo acreedor a los juicios más definitivos de la crítica y a las aclamaciones entusiastas de los públicos más severos.

LOS DOS SARGENTOS

que interpretan grandes actores como Gino Carvi, Mino D-Oro, Ev Maltaghati y Luis Férida, secundados por artistas de brillante personalidad. La Habana admirará próximamente esta gran película, que ha de señalar el inicio de una serie de brillantes acontecimientos cinematográficos, llamados a asombrar al gran público cubano. Su argumento está lleno de emoción y se desarrolla en plena Era napoleónica, cuando las victorias guiaban los pasos del Corso por toda Europa y muchos de sus cuadros tienen por escenario una ciudad víctima de la viruela. En un ambiente de heroísmo y dolor, lleno del fragor de las batalas, se desenvuelve la intensa y conmovedora acción de «LOS DOS SARGENTOS» que que por su calidad excepcional, por sus lujos, por lo intenso de su asunto, por lo brillante de su interpretación, es el gran FILM escogido por AVANCE para iniciar esta colección, cuyo simple anuncio ha despertado gran interés.

AVANCE

se dispone—a partir del Miércoles próximo día 23—ofrecer un nuevo servicio a sus lectores, con la cooperación de CRUSELLAS y COMPAÑIA, obsequiándole diariamente con escenas de las mejores películas cinematográficas que vengan a La Habana. Dichas escenas serán delicadamente impresas en rotograbado y llevarán al dorso una sinopsis de su argumento.

A partir de mañana comenzará AVANCE a repartir las postales diarias.

M.E.C.D. 2016

SOCIEDADES ESPAÑOLAS

EL CLUB ACEBO-CANGAS DEL NARCEA SE MANTIENE EN ESTADO ECONOMICO FLORECIENTE. EN LA ULTIMA SESION TOMARONSE VARIOS ACUERDOS. UNA VISITA A R. PRESNO

E los salones del «Centro Asturiano» celebró junta de directiva el «Club Acebo del Narcea», actuando de presidente el titular señor José Rodríguez Avila y de secretario el señor Fernando Collar Hernández. Una gran cantidad de vocales asistió a la junta de referencia.

El presidente abrió la sesión, procediéndose a la lectura de la convocatoria y a la lectura de las actas correspondientes, que fueron aprobadas por unanimidad.

El señor Juan Rodríguez Blanco presentó el balance del mes de mayo correspondiente a Tesorería, por el cual la junta vió el estado floreciente de la caja social. Fué aprobado en su totalidad.

Se dió lectura a una comunicación del «Club Allanés» por la que invita al «Club Acebo» para la entrega, el próximo día 29, del título de Socio de Mérito, con motivo de su onomástico, al querido cronista de sociedades españolas señor Pablo R. Presno. Se tomó el acuerdo de que asista una nutrida representación a dicho acto.

El señor presidente dió cuenta a la junta de la cancelación de una hipoteca que tenía el Club. Se dió lectura a la certificación extendida por el Secretario en dicho acto.

El presidente también expone a la junta la inmensa satisfacción que debe ser para todos los cangueses que el señor Juan Rodríguez Blanco, actual tesorero, haya pasado a ocupar el importante cargo de presidente de la Sección de Asistencia Sanitaria del Centro Asturiano y manifiesta su fe en el acierto y el éxito que han de acompañarle en tan importante puesto. También hace constar las felicitaciones que él personalmente ha recibido de muchos paisanos para que lo hiciera llegar a conocimiento de los dirigentes del club en general.

El señor Juan Rodríguez dió las gracias al presidente y demás compañeros, por las muestras de afecto, y dice que de éxitos no se puede hablar por ahora, pues no bastan la buena voluntad y el entusiasmo cuando la labor es ardua; el tiempo dirá si se acertó o no en su designación para tan elevado cargo.

ALUMNOS QUE TRIUNFAN EN LA ACAD. DE BELLAS ARTES DE LA CASA DE GALICIA

Como un estímulo para los alumnos estudiosos, publicamos a continuación los nombres de los que se han destacado en los exámenes de fin de curso, celebrados en la Academia que tiene a su cargo la Sección de Bellas Artes del Centro Gallego.

Clases diurnas. Solfeo preparatoria: Estela Núñez, primer premio; Benigna Alonso, segundo premio; Concepción Gómez, tercer premio. Tercer año: Elena Macía, primer premio.

Piano preparatoria: Olga Desoindre, primer premio. Segundo año: Josefina Darriba, primer premio. Tercer año: Generosa Rodríguez, primer premio. Cuarto año: Elena Macía, primer premio.

Clases nocturnas. Solfeo primer año: Armando Iturralde, primer premio; Clotilde Castiñeiras, segundo premio; Manuel Fernández, tercer premio. Segundo año: Fernando A. de la Viesca, primer premio; Manuel Mato Caamaño, segundo premio; Agripina Posada Iglesias, tercer premio. Tercer año: Mercedes Díaz González, primer premio; Hilda Fraga Novo, segundo premio; Hilda Larrogue Molina, tercer premio. Cuarto año: María Tudela González, segundo premio.

Piano primer año: Fernando A. de la Viesca, primer premio. Segundo año: Agripina Posada Iglesias, primer premio, Cuarto año: Mercedes Díaz González, primer premio; Hilda Larrogue Molina, segundo premio.

Violín segundo y tercer año: Dolores Rivera, primer premio; Carmen Rivera, segundo premio.

Mandolina segundo año: Peregrina López, segundo premio. Tercer año: Rosa Seara, tercer premio.

Guitarra primer año: Sergio Docal, primer premio; Alicia Varela, segundo premio; Carlota Plumas, tercer premio. Segundo año: Alicia Varela, primer premio. Irene Seara, segundo premio. Armando Prieto, tercer premio.

Los premios de las clases de Dibujo y Pintura y Modelado y Vaciado están pendientes de las oposiciones a los mismos entre los alumnos que obtuvieron la calificación de sobresaliente.

LA UNION DE VENDEDORES TRIUNFARA DE NUEVO CON SU FIESTA TRADICIONAL

La «Unión de Vendedores de la Habana» no descansa un solo momento en la organización del festival «Un día es un día», que tendrá efecto en todos los jardines de «La Tropical», el día 18 de julio, de una de la tarde a siete de la noche. Un formidable stock musical, integrado por Antonio María Romeu, Belisario López, La Sonora Matancera, Los Hermanos Martínez, Gloria Matancera y el Quinteto Tomé, será la mayor atracción de la fiesta.

La Comisión de Fiestas en sesión permanente, permanece hasta altas horas de la madrugada, atendiendo las innumerables peticiones de entradas que se están recibiendo de los centros mercantiles, industriales y comerciales, y de colectividades con las cuales mantienen los vendedores muy cordiales relaciones.

Miles de hombres animosos, que son los asociados de la Unión, han hecho cuestión de amor propio social, ayudar a «Un día es un día», el grandioso festival, que hara posible la construcción del panteón, cosa que anhelaron ya los socios fundadores el año 1915.

Ahora será realidad el Panteón Social y se deberá a los trabajos y entusiasmos de los socios, y al favor de las industrias y comercios, y del público, que haciendo bueno el lema de concurrir a lo mejor, se desbordará el domingo 18 de julio por los jardines de «La Tropical». No hay que olvidarse que «Un día es un día», es ya un nombre que garantiza el éxito

EN LA CRUZ ROJA HAY NOTICIAS IMPORTANTES PARA VARIOS ESPAÑOLES

Nos comunica el comandante Francisco Sánchez Ocejo, activo funcionario de la Cruz Roja Cubana, que en las oficinas de dicha entidad situadas en Zulueta entre Dragones y Teniente Rey, se han recibido de España, noticias importantes para las siguientes personas:

José Vivó, de María Vivó; Gila María Caneda, de Andrés David y familia; Mercedes González, de Rosario González; Mercedes González, de Alejandro Ramos y familia; Gila María Caneda, de Mariano Lacambra; Gumersinda Conde Veloso, de Ramón Alvare; Gumersinda Conde. Veloso de José Alvarez; Gregorio García Suárez, de Gervasio san Emeterio; Gerardo Fraga, de José Fraga Rodríguez; Constantino Megides, de José Martínez López; Serafín González Rodríguez, de Narciso Capelo y hermanos; Serafín Rodríguez, de Nicasio Astorgano y Valentín González; José García Collado, de Manuel García Montero y familia; Enrique Cuesta, de Concepción Sánchez e hijos; Manuel Regueiro, de Francisco Regueiro; Milagros Ramos, de Ramón Campa; Carlos Coro, de Manuel Coro Villoch; Leonides Solís Suárez, de Marino Solís Suárez; Faustino Alvarez, de Soledad Díaz e hijos; Virginia González Menéndez de Isabelita García.

ACTOS PARA HOY

CENTRO ASTURIANO: Junta de la Sección de Sanidad, de Propaganda y de la Comisión de Enseñanza, a las ocho y media de la noche en el palacio social.

RENOVACION Y DEFENSA DEL CENTRO GALLEGO: Junta de Directiva por la noche en Prado 105, altos.

CENTRO CASTELLANO: Junta de la Sección de Administración por la noche en los salones sociales.

AGRUPACION ARTISTICA GALLEGA: Junta de la Directiva por la noche en Zulueta 46, altos.

HIJOS DEL VALLE DE ULLA Y SU COMARCA: Sesión ordinaria de la Directiva, por la noche en el Centro Gallego.

FIESTAS PROXIMAS

CERVECERIA LA POLAR: Grandioso espectáculo mañana, miércoles, por la noche en la Explanada de la Punta. Habrá fuegos artificiales, baile y el «incendio» de un edificio de tres plantas. Actuarán los bomberos capitalinos.

CLUB ALLANDES: Entrega del título de Socio de Mérito a nuestro compañero señor Pablo R. Presno, el 29 de junio (día de su onomástico), en su morada de Juan Delgado 33, Santos Suárez, a las 9:30 de la noche.

FESTIVAL CRISTAL: Magno acto bailable el domingo desde las 12 del día en todos los jardines de La Tropical.

CLUB DEPORTIVO SEVILLA: Grandes bailes el sábado y el domingo por la noche en su amplia terraza del Paradero de la Víbora.

CENTRO DE DETALLISTAS DE LA HABANA: Gran festival deportivo, benéfico, el día 27 en el stadium de La Tropical. Se discutirán tres valiosos trofeos. Asistirá la banda municipal. La entrada sólo cuesta 50 centavos, para caballeros; damas 20 centavos.

AGRUPACION ARTISTICA GALLEGA: Brillante velada el sábado en sus propios salones de Zulueta 46, altos.

HOMENAJE A LA SOPRANO MERCEDES PATIÑO DE DOMINGUEZ: Brillante concierto el día 27 a las diez de la mañana en el teatro Campoamor. Actuarán Edelmira Zayas, Panchito Naya, Andrés Vascós Casal, Joaquín Riera y el profesor Fernández Vilá.

LICEO DE MEDINA: Brillante fiesta bailable, el domingo por la noche en sus amplios salones de la calle 23 esquina a D, Vedado, amenizada por la orquesta de Emilio Parada.

EL PROXIMO DOMINGO, EL CONCIERTO EN HONOR DE LA SOPRANO M. PATIÑO

Se aproxima el día en que habrá de celebrarse el gran concierto organizado por la admirada soprano galaica: concierto en el que no sólo se oirán las dulces melodías d-a «terra meiga, que, como dijo la inmortal Rosalía, «chegan a yalma», sinó otras romanzas, y trozos escogidos de obras tan conocidas como La Tempestad, Los Gavilanes, La Dolorosa, El Cabo Primero, Flor del Sitio, etc., que interpretadas por cantantes de tanta valía como la distinguida soprano Edelmira de Zayas, el famoso tenor Panchito Naya, y el excelente braítono Andrés Vascós, son atractivos más que suficientes para que las personas amantes de la buena música asistan a este concierto, que el día 27, domingo, se celebrará en el Teatro Campoamor.

Las localidades están a la venta en la Beneficencia Gallega, bajos del Centro Gallego. Teléfono A-6703.

EL COMITE DE DAMAS DEL CENTRO DE DEPENDIENTES TOMA POSESION ESTA NOCHE

Mañana, día 23, tomará posesión el Comité de Damas que la Sección de Recreo y Adorno ha constituído en la Asociación de Dependientes del Comercio. Con tal motivo la Sección prepara un breve recibo bailable, que será amenizado por la orquesta «Sevilla Biltmore». El acto comenzará a las 9 y terminará a las 12 de la noche. Es una reunión sin carácter de fiesta de los miembros de este organismo, para recibir gentilmente a las nuevas compañeras de labor.

Con la presencia en la Sección de Recreo y Adorno de las damas que integran el Comité, recibe este sector que preside el doctor Benito Larín un excelente apoyo para la preparación y organización de sus actos sociales. Y por ello se espera que la «Verbena de verano» que se celebrará el 3 de julio alcance aun mayor vuelo que el que de fijo tiene ya asegurado.

Con Romeu tocarán en «Dependientes» el 3 de julio—sábado—las siguientes orquestas: «Jóvenes del Cayo», «Sevilla Biltmore» y «Quinteto Tomé». Esta última ejecutará música española.

La «Verbena de verano» comenzará a las 9 de la noche, para terminar en la madrugada.

La fiesta beneficiará a los ancianos de «Munuera», con parte de su recaudación.

MEDIDAS EFICIENTES, A FAVOR DEL SOCIO, EN NTRA. SRA. DEL PILAR

Gran entusiasmo despertó el concurso abierto por los directores de la sociedad «Nuestra Señora del Pilar» para cubrir el cargo de Ama de Llaves de la hermosa clínica que esta sociedad posee en Belascoaín y Nueva del Pilar.

Después de muy reñidos ejercicios resultó triunfante la señora María Luisa Puñales, la que en tal virtud ha sido designada para ocupar dicho cargo. Ha servido este concurso para demostrar el interés que los directores de «Nuestra Señora del Pilar» tienen en llevar a cada puesto la persona más capacitada para el mismo, lo cual en último término viene a ser beneficioso para el asociado.

Felicitamos a la señora Puñales y le deseamos muchos éxitos en su nuevo cargo en la clínica propiedad de los antiguos médicos de la desaparecida Quinta Balear.

EL SR. MONTOTO INICIA PROPAGANDA MUY EFICAZ EN EL CENTRO ASTURIANO

El nuevo presidente de propaganda del Centro Asturiano, señor Miguel Angel Montoto, viene dando pruebas de que tiene verdaderos deseos de servir eficientemente a la colectividad.

Apenas tomó posesión de su cargo, el citado caballero—en el que convergen una gran simpatía y la más apreciable inteligencia—celebró un cambio de impresiones con los cronistas de sociedades españolas, a quienes expuso, a grandes rasgos, el programa que se propone desarrollar destacándose ante todo un formidable festival benéfico que se celebrará en el mes de octubre en todos los jardines de la cervecería La Tropical, y cuyo producto será destinado a ayudar a los socios antiguos que confrontan dificultades para abonar la cuota social.

Con sumo gusto habremos de referirnos oportunamente y en detalle a la constructiva labor que se propone desarrollar la importante sección de propaganda del Centro Asturiano.

FESTIVAL CUMBRE EL 27 EN TODA «LA TROPICAL»

El domingo será la fiesta anhelada por todos los elementos bailadores. Será el Festival Cristal la fiesta de los concursos, en todos los jardines de La Tropical, en Puentes Grandes.

Actuarán los mejores conjuntos musicales y tendrá alicientes para todos los que concurran.

Por ejemplo: las orquestas de Antonio María Romeu, Belisario López y Neno González, ejecutarán los danzones y danzonetes; la Sonora Matancera y la Gloria Matancera interpretarán los sones; los Hnos. Castro la música americana y el Quinteto Tomé la española.

Para cantar los danzonetes irán: por Romeu, Barbarito Díaz; con Belisario, Joseíto Núñez; y con Neno González, Manolo Manrique.

Y el aliciente poderoso de esa tarde: ¡los concursos! No deje de asistir.

EL DEPORTIVO SEVILLA Y SUS BAILES PROXIMOS

Los muchachos del Club Deportivo Sevilla, la novel sociedad que tantos éxitos alcanzó en su primer baile del domingo próximo, en su terraza de la Víbora, frente al paradero de los tranvías.

Serán amenizados dichos bailes por la Orquesta de Riveiro con Joseíto Fernández y el sexteto «San Francisco».

A fin de que todos los bailadores puedan gozar de estas simpáticas fiestas, se ha fijado la cuota módica de veinte centavos por cada noche. Si se tiene en cuenta que los precios de cantina son populares, podemos asegurar que no faltará nadie el próximo sábado a la terraza viboreña.

Las damitas podrán asistir absolutamente gratis y tanto el orden en el salón como la música anunciada están garantizados, ya que los muchachos del Club Deportivo Sevilla desean que sus fiestas sean las más populares de la Habana.

Comercinates y empleados del Mercado Unico rinden homenaje al Sr. del Río

Los comerciantes y empleados del Mercado Unico, homenajearon ayer con un banquete al señor Angel Río, en los jardines de la cervecería «La Tropical».

Ocuparon la presidencia, a la vera del homenajeado, los siguientes señores:

Doctores José F. Chalons en representación del sub Secretario del Trabajo; Leopoldo Sánchez, Juan F. Chalons, Pedro Sánchez Fernández, Angela Benítez de Valdés de la Torre, Adela Ríos viuda de Pérez, Blanca Díaz de Verdugo, doctor Justo Mario Verdugo, Adelaida Branly de Ríos, Angelita Branly, doctor Emilio Valdés de la Torre, Domingo Martínez, Miguel Díaz, comandante Marchena, capitán Ochoa, en representación del coronel García Pedroso, el primer teniente de la Policía de la 7a. Estación, capitán Carlos Aguabella, y el sargento de la misma señor Diego Piloto; José Méndez Acevedo, abogado Carratalá inspector del Mercado, Alfredo Maruri, Andrés Arias, Domingo Martínez, Augusto Domínguez, Rafael Dioriscis, Leopoldo Méndez José Torres, y Bienvenido Madan, de la revistas «Dominical» y «Lotería».

Fué un acto fraterno y hermoso el homenaje al entusiasta señor del Río.

ESTRELLITA CASTRO SERA HUESPED DE LA CAPITAL EN FECHA MUY PROXIMA

Noticia gratísima ésta para el público y especialmente para la numerosa colonia española: Estrellita Castro, viene a la Habana, para actuar con la empresa del Teatro Nacional, a virtud de contrato celebrado con el señor Paco Díaz, empresario que nos trajo a Fu Man Chu.

Estrellita Castro es vedette de revistas y de variettés, y por su gracia, su juventud, y su talento, dicen que es dos veces estrella y que es alma de España y sol de Andalucía.

El de Estrellita Castro es uno de los pocos casos en el que se nos ofrece la oportunidad de admirar a una artista en el pleno apogeo de sus triunfos.

Acompañan a la admirada vedette el Maestro autor de la música de Morena Clara y una notabilísima pareja de danzarines, intérpretes de todas las danzas regionales.

Serán Estrellita Castro y su espectáculo una nota alegre, de sano optimismo.

EL BAILE DEL DIA 26

El sábado 26 tendrá efecto la tan esperada verbena, que con acierto viene organizando un grupo de jóvenes entusiastas y la cual promete resultar del agrado de los concurrentes, habiendo escogido la Comisión el amplio y fresco local del Mercado Social Club, sito en Calzada del Cerro 549, al lado del Club de Ferreteros.

La inigualable orquesta de Neno González y el muy popular Septeto Jóvenes del ayo alternarán en las piezas más en boga de su extenso y selecto repertorio.

EL 21 ANIVERSARIO DE LA ENTIDA PRO-VIDA

Teniendo en cuenta que en el presente mes inicia su vigésimo primer aniversario la popular institución naturista «Pro-Vida», la gerencia de la misma organiza diversos actos extraordinarios, entre ellos una trasmisión radiofónica que se efectuará hoy, martes, de nueve a diez de la noche, a través de la estación centralizada en 970 kilociclos. En esta audición actuarán la «Estudiantina Cuba», el barítono asturiano Carlos de la Uz y la profesora Erundina Rocha.

Un desconocido entró en la morada del vicecónsul de los E.Unidos, de la que se llevó numerosos objetos

Dos niños a los que se creía perdidos fueron hallados por el padre en La Habana. Arrestados los que tuvieron parte en la venta del arete de la señora Isabel R. Faxas

Marianao, junio 21 DIARIO, Habana.

El doctor Calves, asistió de lesiones graves a Angel Enrique Saracedo, de España de 56 años de edad, vecino de Santa Brígida 9 en la Lisa, el cual dijo que tomó unas copas de licor, embriagándose, siendo agredido y lesionado por unos desconocidos en una bodega. Sus agresores lo tiraron al suelo y le hurtaron seis pesos.

Comió frutas y tomó licor envenenándose

El vigilante Mario de Diego condujo a la casa de socorro a Teresa Hernández Morales, de la Habana, de 22 años, residente en San Isidro y Picota la que fué asistida por el doctor Galletti de grave intoxicación a causa de haber comido frutas e ingerido licores.

Fué trasladada al hospital Calixto García.

Desapareció un menor

En la Jefatura de Policía denunció Emilia Frontela Rivera, de 34 años, vecina de Pasaje San Carlos, que su hijo de 10 años, Gabino Matamoros, desapareció de su domicilio hace 4 días. Dice que lo han visto en una guagua que iba para Pinar del Río, por lo que teme una desgracia.

Chocó un camión con un auto

En la calle Real y Luisa Quijano chocó el camión 76315, que guiaba José Martínez de 19 años, vecino de Gómez 6, con el auto 29630, manejado por Juan P. Díaz, de 49 años, vecino de Real y San Andrés, recibiendo este último averías de consideración en su vehículo. Declaró Martínez que no vió el auto de Díaz al desembocar en la calle.

Quieren darle de navajazos

Ana Rosa Escobar Trápaga, de 19 años, vecina de Avenida I entre 4 y 5, denunció a la policía que su amigo Julián Fumero la amenazó con darle de navajazos si no reanudaba sus relaciones con él. Teme que realice sus amenazas.

Deambulaban por la capital dos niños perdidos

Antoniano Mesa, vecino del Tejar San Francisco, que había denunciado hace días la desaparición de sus hijos Humberto y Antoliano, de 11 y 9 años, los encontró deambulando por las calles de la capital.

Procesados por el juez de Instrucción

El doctor García Navarro, Juez de Instrucción, procesó hoy con trescientos pesos de fianza a Juan Cabaña Boligan, y con doscientos pesos a Antonio Vázquez Chao, Gustavo Piqué López y Emilio Faroy Ora, por el hurto de un pendiente de brillantes valorado en tres mil pesos, propiedad de la señora Isabel Rosa Rodríguez Faxas, que se encontraba en el Casino de la Playa hace días.

No quiere pagarle su trabajo

Julio González Romeu, de 17 años, vecino de la finca Constantino, denunció que estuvo tres meses cuidándole dos caballos a Segundo García, residente en el Hipódromo y que al ir a reclamarle su sueldo, García se negó a pagarle.

Falso cobrador

Ante el oficial de guardia en la Jefatura de Policía denunció Carlos Quisa Pla, vecino de Máximo Gómez 170, que Angel Alvarez ha hecho distintos cobros de recibos de la Cámara de Comerciantes de Marianao, estimándose perjudicado.

Roban al vice cónsul americano

En la sub Estación de Policía y ante el vigilante José R. Cruz, denunció Mr. James Graham Person, de 29 años, vice cónsul de los Estados Unidos en Cuba, y residente en 2 esquina a 3 en el Reparto Miramar, que su criado Alfredo Carter vió a un sujeto de la raza negra llevándose varios objetos y dos relojes. El desconocido también hurtó propiedades de un amigo de Grahan nombrado Jorge Fulford, sin que pueda apreciar su valor. El ladrón dejó un par de zapatos en la puerta de la cocina por donde salió. El comandante Julio Prats y el teniente Amoedo, hacen investigaciones, habiendo sido citado el criado de Mr. Grahan para que preste declaración.

A. Martínez, Corresponsal.

DEPORTIVO LUYANO

Con el original título «Deportivo Cocktail» celebrará el simpático Club Deportivo Luyanó, en la noche del sábado 26 un grandioso baile en sus salones de la Calzada de Concha 236, altos.

Será amenizado por la orquesta Azul y el Septeto Terry 1927. Existe gran entusiasmo entre la juventud de la barriada de Luyanó por asistir a este baile magnífico.

Los caballeros pagarán una módica cuota por concepto de guardarropía; las damitas pueden solicitar su invitación en la secretaría. Recuerden los bailadores que el tranvía les deja en la puerta.

OPERADA EN «DAMAS DE COVADONGA» LA BELLA SRTA. CLOTIDE LEGAÑOA

La distinguida señorita Clotilde Legañoa, hija amantísima del señor Pedro Legañoa, acaudalado hombre de negocios en la villa de Artemisa, tuvo necesidad de ingresar en la gran clínica de esta asociación, para someterse a una difícil operación quirúrgica, la que fué realizada por el eminente cirujano doctor Elpidio Stincer que, una vez más, demostró sus inmensos conocimientos.

Nuestra felicitación al ilustre cirujano, así como al distinguido caballero señor Legañoa.

FUEGOS ARTIFICIALES Y UN «INCENDIO», MAÑANA EN HORAS DE LA NOCHE

Por iniciativa de la cervecería «La Polar», mañana a las ocho de la noche y en la Explanada de la Punta, será ofrecido al público de la Habana uno de los espectáculos más vistosos celebrados en Cuba.

En primer término habrá fuegos artificiales impresionantes. Luego, bailes en dicha explanada, y después el cuerpo de bomberos acudirá—con su acostumbrada rapidez—a «sofocar» el incendio ocurrido en un edificio de tres plantas, construído al efecto para dar la idea más acabada de un salvamento....

Realmente dicho espectáculo será algo no presenciado hasta ahora en este país. La concurrencia será enorme, y las emociones muy intensas... No lo olvide: mañana, miércoles, por la noche, a la Explanada de la Punta.

RENOVACION Y DEFENSA CELEBRA SESION HOY

Hoy, martes, a las ocho y media de la noche, celebrará junta de directiva, en su local social, Prado 105, altos, el Partido «Renovación y Defensa Social» para tratar importantes asuntos relacionados con el orden administrativo de dicho partido, y también para dar cuenta a la Directiva, por el Directorio Político de la actitud tomada por éste en la última Asamblea de Apoderados celebrada en el Centro Gallego.

El secretario general, señor Antonio Ma. Souto, encarece de todos los miembros y apoderados de este partido, la más puntual asistencia a dicha reunión.

EL PELIGRO ROJO

Los comunistas intentaron varias veces la «lucha por el poder» en Cuba tras la caída de la dictadura machadista, llegando, incluso, a constituir soviets, como los del Ingenio Jaronú y otros.

Aprovechando las divisiones entre los revolucionarios políticos, iban convirtiendo en social la revolución que determinó la caída de aquel régimen, para dominar al débil gobierno de aquellos días y lograr sus fines nefandos con el menos riesgo posible.

Por fortuna, poco después del 4 de septiembre, cuando la situación era insostenible para el Kerensky que ocupaba provisionalmente la presidencia de la República y de todo punto intolerable para el pueblo que la padecía en su carne y en su espíritu, la resuelta actitud del Ejército sirvió de obstáculo al movimiento tendiente a establecer la dictadura del proletariado.

Mas a pesar de la acción represiva iniciada en el Parque de la Fraternidad con motivo de pretender los comunistas enterrar los despojos de su líder Mella en aquel lugar, y mantenida virilmente por la fuerza pública en cuantas ocasiones fué menester, se produjo la huelga escolar de tendencia revolucionaria organizada y dirigida por los comunistas, quienes la extendieron después a la burocracia, a fin de preparar la paralización de todas las actividades, como medio de precipitar la caída del gobierno y lograr adueñarse del poder.

Esto compelió a adoptar medidas más enérgicas contra el peligro comunista, gracias a las cuales quedó aparentemente reducido el comunismo a la impotencia. Ya no se oía cantar en la calle la Internacional ni los prosélitos de ese culto fomentaban abiertamente el desorden público, temerosos de las consecuencias; pero en la sombra continuaba la labor disolvente. Todo se redujo a un cambio en los procedimientos tácticos, para alcanzar el objetivo propuesto con el menor riesgo posible.

Salvo alguna que otra pequeña manifestación de escasa violencia, como las ofrecidas en la Universidad, los comunistas se cuidaban de no dar señales de vida, en espera de ocasión propicia para desplegar su fuerza. Se limitaban a propagar taimadamente su doctrina y a hacer capital político con vistas a las elecciones para la Constituyente, a la que llevarán, directa o indirectamente, una representación tan numerosa como lo permitan las circunstancias. Pero, ahora, valiéndose de la revolución española, fomentan, al igual que lo hacen los de todos los países, la fobia contra el fascismo y la filia hacia el izquierdismo, con la mira de poder formar un frente popular y convertirlo en revolucionario antes, en o después de los próximos comicios.

Esto es de suyo grave, con mayor motivo porque en esa labor están siendo secundados por periódicos de vida precaria que, faltos de circulación y por lo tanto de ingresos confesables, tratan de ganarse a las masas para poder sostenerse, ya que no medran. Lo más triste del caso está en que alguno de esos periódicos hallan apoyo en el comercio y la industria, y todos tienen más o menos ayuda oficial, aunque tanto para las clases mercantiles como para el gobierno constituya un serio peligro la extensión del comunismo, acaso instigador y desde luego beneficiario de esta campaña disolvente, desarrollada con pretexto de la revolución española.

Para que los comunistas sean realmente vencidos y aniquilados, no basta declarar ilegal el comunismo y perseguirlo, cuando a los órganos de publicidad que galantean y animan a las izquierdas extremas, se les proporcionan subsidios directos o indirectos, sin los cuales tal vez no podrían subsistir. Hacer esto es armar el brazo del enemigo común y concitar, no ya el propio daño, seguramente irreparable, sino el de toda la sociedad. Pero se hace eso y más, como, por ejemplo, atropellar al capital para halagar el proletariado, y así se va fatalmente a lo que en los Estados Unidos prevee George E. Sokolsky, ateniéndose a lo que ocurrió en Rusia por las mismas o muy parecidas causas.

Lean los gobernantes y las clases mercantiles el ilustrativo artículo de Sokolsky, publicado en el «New York Herald Tribune» y reproducido por nosotros en nuestra edición del próximo pasado domingo, para que vean cuál es el resultado de la transigencia, no digamos del halago a los más o menos emboscados enemigos de la organización política y social imperante en el mundo. Léanlo con detenimiento y asimilen su contenido, que de seguro no incidirán en errores cuyas consecuencias son ineluctablemente funestas. Comprenderán entonces que hay que deslindar los campos y no contribuir, por acción u omisión, al desarrollo de un mal que conviene erradicar a todo trance. Lo manda imperativamente el instinto de conservación.

RECLAMACION

Restituto Piloto Gil, de Cárdenas 58 y medio, denunció en la Primera Estación, que le entregó a Guillermo Cárdenas Fernández, portero de la Antigua Maestranza, un botellón y cuatro vasos para agua y que al pedírselos le manifestó que se los habían hurtado, considerándose perjudicado en su valor.

CONCIERTO DE LA BANDA DE LA POLICIA

La Banda de Música de la División Central de la Policía Nacional en el Anfiteatro Nacional el martes 22 de junio, de 8 a 10 p.m. ejecutará el siguiente programa:

1.—Marcha Eslava, Tschaikowsky.
2.—Tanda de valses «El Amor de las Mujeres», Farbach.
3.—Overtura «Oberón», Weber.
4.—Fantasía «Crema de la Crema», Tobaní.
5.—Pasodoble Torero «Alegrías de España», M. Mauri.
6.—Pot-Pourri Cubano «Capitolio», F. Rojas.
7.—Danzón «Masacre», F. Valdés.
8.—Himno Nacional Cubano, P. Figueredo.

IDENTIFICADO EN LA CARCEL

Miembros de la Secreta identificaron al detenido Felipe Jam, asiático que está recluído en la Cárcel de la Habana, como la misma persona que está reclamada por la Audiencia de la Habana en causa por drogas.

SOLO ACEPTARA COMO SATISFACCION EL REICH UNA DEMOSTRACION NAVAL CONJUNTA FRENTE A LA ESPAÑA ROJA

Expone el Gobierno de Berlín la versión del ataque de que fué objeto el **Leipzig** por los submarinos, probando de modo concluyente que se produjo y exigiendo amplia satisfacción

LONDRES, junio 21. (Havas).—La reunión del Secretario de Relaciones Exteriores de la Gran Bretaña, Sir Anthony Eden, y los embajadores de Italia Grandi, Francia, Corbin, y Alemania Von Ribbentrop, duró desde las 9 p. m., hasta las 11 y 20 p. m.; al terminar, todos los delegados manifestaron que conservan la esperanza de ver realizarse un acuerdo general sobre los extremos en que ha insitido el III Reich con motivo del incidente del «Leipzig».

Contra las posibilidades a que se han referido algunos periódicos, la delegación alemana no ha dejado ver en lo más mínimo la intención de abandonar la Junta de Neutralidad. En cualquier caso, fueren cuales fueren los resultados de las pláticas de hoy, la delegación alemana no obrará de ninguna manera en forma unilateral. Las negociaciones continúan a base de la mayor identificación de los puntos de vista de todos.

Mañana conferenciarán Eden y los embajadores nuevamente, creyéndose que al cabo podrá concertarse un arreglo que ponga término a la crisis que en la actualidad existe.

Procesión en Salamanca y otras ciudades españolas

SALAMANCA, junio 21. (Havas).—Mañana a las 7 y 30 de la noche se celebrará una procesión de carácter cívico-religioso en acción de gracias por la toma de Bilbao por las huestes franquistas; las banderas de las naciones amigas de la España Nacional, figurarán también en el desfile.

El Alcalde de Salamanca ha recibido felicitaciones de todos los restantes alcaldes del país, pues hasta en la aldea más insignificante de la Península, se está festejando el indisputable triunfo de las armas nacionales.

Alemania demuestra que el Leipzig, fué atacado por un submarino rojo

BERLIN, junio 21. (Havas).—La agencia oficial alemana, «D. N. B.», ha dado a la publicidad una nota en que se consignan los detalles del torpedeamiento frustrado del crucero alemán, «Leipzig», para demostrar que el buque fué agredido en alta mar.

Dice el parte que el barco se encontraba el día 18, a los 36 grados 6 minutos de latitud norte y 0 grados 23 minutos de longitud oeste, siéndole entonces descargado un torpedo, cuya detonación fué comprobada por los instrumentos de escucha submarinos y por los serviolas.

Agregan los observadores que se percibieron claramente las burbujas de aire sobre el mar, en el paraje de donde había surgido el torpedo.

También varios fogoneros que se hallaban en la sala de máquinas percibieron con claridad el golpe metálico que resultó al friccionar los flancos del buque el torpedo, que, en algunos puntos, retumbó como un enorme martillazo. El golpe fué de tal carácter que los marinos no dudaron de que se trataba de una agresión procedente de un sumergible. Dos maquinistas, al descender de la plataforma, también hicieron la misma observación. Desde otros parajes del buque se percibió también el frotamiento del torpedo sobre los costados de la unidad.

Los buzos comprobaron también lo dicho por los marineros, pues hay en una de las partes del casco una abolladura de 15 centímetros de diámetro. Esto lleva a la conclusión de que se trata de una agresión manifiesta al crucero, que la prensa alemana califica de «acto de piratería sin igual».

Alemania no considerará satisfecho su honor si el Comité Internacional no realiza una demostración naval contra el Gobierno rojo de Valencia

LONDRES, junio 21 (AP).—La Comisión de neutralidad decidió esta noche solicitar la ayuda de los Estados Unidos y de otros países con motivo de la declaración británica de que la Comisión no ha logrado impedir hasta ahora que lleguen armas y municiones a los dos bandos que contienden en la guerra civil española.

La actitud inglesa, que considera el «actual estado de cosas nada satisfactorio», puede ser una amenaza, a juicio de los observadores, de que pretende abandonar su colaboración al Comité.

Lord Plymouth, presidente y representante de Inglaterra en la Comisión de Neutralidad, dijo hoy en una sesión de la subcomisión que deben intensificarse los esfuerzos para impedir la llegada de municiones y material de guerra a los combatientes.

«Si no existe ninguna prueba de tal cooperación —dijo— el gobierno inglés se siente obligado a tener en cuenta este hecho para estudiar la situación».

La subcomisión acordó después solicitar la ayuda de las naciones no europeas mediante «negociaciones informales» que realizará la Gran Bretaña. Se cree que se pedirá a dichas naciones que no vendan ni embarquen material de guerra a España.

El acuerdo se adoptó después que Alemania anunció que su Ministro de Estado barón Konstantin von Neurath había aplazado su visita a Londres.

Berlín informó que la situación creada por «los repetidos ataques de los rojos españoles a los buques de guerra alemanes», obliga al Ministro von Neurath a permanecer en Alemania.

La cancelación de la visita de von Neurath, según se dice en centros bien informados, ha hecho darse cuenta a Inglaterra de la gravedad que concede Alemania al incidente del «Leipzic».

En los centros alemanes de Londres, se asegura que la situación es mucho más grave de lo que creen los ingleses y que en cualquier momento puede producirse una crisis.

La decisión de pedir ayuda de las demás naciones para hacer más efectiva la vigilancia de las costas españolas se anunció en un comunicado de la Comisión de neutralidad:

«La subcomisión aprobó una proposición relacionada con la posibilidad de asegurar la cooperación de los países no europeos en su labor», dice el comunicado. «Los miembros de la Comisión acordaron invitar al Gobierno de la Gran Bretaña a que inicie ciertas conversaciones informales con la finalidad de saber las posibilidades de tal cooperación».

Lord Plymouth había dicho a la comisión que a juicio de su gobierno «este estado de cosas no puede permitirse que continúe» si se quiere que esté justificada la existencia del Comité de neutralidad.

Lord Plymouth recomendó a cada uno de los gobiernos que intensifiquen sus esfuerzos para asegurar la aplicación del tratado de neutralidad.

Dijo que no debe transcurrir «mucho tiempo para que se tomen medidas al objeto de comenzar la retirada de los extranjeros que luchan en España» y cuya presencia en ese país calificó como una de las características más desagradables de la situación.

En los centros autorizados se cree que Alemania canceló la visita de von Neurath al objeto de apoyar su demanda de que la Gran Bretaña, Francia e Italia se unan en una «manifestación impresionante»—acaso una acción naval— contra el gobierno rojo de Valencia.

Las cuatro potencias son partes de un convenio concertado la semana pasada acerca de la continuación del servicio de vigilancia en las costas españolas.

Basa Alemania su presión sobre el Comité de neutralidad en la afirmación de que dos veces durante la semana pasada los submarinos rojos lanzaron torpedos contra el crucero alemán «Leipzic», frente a la costa de Argelia, sin hacer blanco.

Alemania, según se dice, insiste en que nada satisfará su honor como no sea una demostración naval. Ha manifestado que con notas de aviso al gobierno de Valencia, no se conforma.

Los diplomáticos de las cuatro potencias discutieron el problema esta noche. El Secretario de Relaciones Exteriores de la Gran Bretaña, Anthony Eden, conferenció por la tarde con los Embajadores alemán e italiano acerca del incidente del «Leipzic».

La Embajada del gobierno de Valencia, anunció que había informado al gobierno británico que los cargos alemanes acerca de dos ataques al crucero «Leipzic», carecen por completo de fundamento.

Dos veces durante el día Eden consultó al gobierno inglés acerca de la situación española.

Los funcionarios ingleses no intentan ocultar el mal efecto que les ha causado el aplazamiento de la visita de von Neurath, que había de venir a esta capital el miércoles. Había sido invitado por el gobierno británico y durante su estancia en Londres, se conferenciaría sobre la situación española y otros problemas.

En los centros bien informados se señala que la atmósfera no mejorará pronto lo suficiente para hacer prácticas tales conversaciones, y que es posible que tarde algún tiempo en reanudarse la invitación.

Londres había confiado que mediante estas conversaciones podría echar los cimientos para un apaciguamiento general de Europa.

Otro aspecto de la guerra española, dijo Eden en la Cámara de los Comunes, es que Italia y Portugal se oponen a que se lleve a cabo una investigación internacional acerca de las causas de la destrucción de Guernica, agregó que Francia y Rusia son partidarios de esa investigación, acerca de la cual nada ha richo a Alemania.

El Gobierno alemán ha anunciado que tiene pruebas irrefutables del ataque de que fué objeto el crucero «Leipzig»

BERLIN, junio 21. (AP).—El Gobierno anunció esta noche que ha descubierto pruebas irrefutables de que el crucero «Leipzig» escapó ileso a la agresión de un submarino o de un torpedo lanzado por dicha nave.

El ataque ocurrió el viernes y ha sido causa de que el ministro de Relaciones Exteriores, barón Von Neurath, haya aplazado la visita al secretario de Estado inglés Anthony Eden.

El examen que se ha hecho en el casco del «Leipzic» demuestra que fué rozado por un objeto de metal de gran tamaño, según se anunció esta noche, pero se ignora si se trata de un torpedo o de la superestructura de un submarino.

El incidente ha causado gran resentimiento entre los alemanes, indignados ya por el ataque al destroyer «Deutschland», donde se perdieron veintiocho vidas.

No solamente se ha aplazado la visita de Von Neurath a Londres, sino que el canciller Hitler ha permanecido esta noche en Berlín, a pesar de que se había anunciado que regresaría a Berchtesgaden.

La actitud de los centros oficiales parece ser que el Comité de Neutralidad de Londres debe actuar inmediatamente, o Alemania se verá en el caso de hacerlo por su cuenta.

LA MUERTE DEL SR. ANTONIO GONZALEZ PEREZ ALEJO

Llega a nosotros la triste nueva del fallecimiento del señor Antonio González Pérez Alejo, ocurrida en la ciudad de Camagüey, y cuyo sepelio se efectuó el pasado domingo en la de Santa Clara. El señor González Pérez Alejo era muy estimado en la sociedad camagüeyana y la villareña, desempeñando en la primera de dichas ciudades el alto cargo de Jefe de los Despachadores de los Ferrocarriles Consolidados, a cuya empresa pertenecía desde hacía muchos años, habiéndose consagrado en la rama ferroviaria.

Reciban la expresión de nuestra condolencia su viuda, la señora Pura Tobías, y sus hijos, y especialmente el doctor Eugenio Eduardo González Pérez Alejo, Magistrado de la Sala Cuarta de lo Criminal de la Audiencia, muy estimado en esta casa del DIARIO.

Se hará mundial la campaña contra los ruídos innecesarios

La Liga de las Naciones ha de discutir este asunto, así como la higiene de la ca[sa]

Los Servicios de Información de la Sociedad de las Naciones dan cuenta de que los Gobiernos y las autoridades sanitarias ponen cada día más atención en las cuestiones de la habitación. La Organización de Higiene llevó a cabo una encuesta internacional sobre la materia y ésta se proseguirá de conformidad con el nuevo programa trienal. La higiene moderna de la habitación deberá basarse en un análisis científico de los numerosos factores que influyen en el confort, la aptitud de las recientes adquisiciones de la física, la química y la fisiología, se trata en consecuencia de definir las necesidades del hombre respecto a cada uno de estos factores: movimiento, temperatura, humedad del aire, luminosidad, ruído, etc. Después habrá que elegir los métodos de medidas simples y exactos aplicables no solamente en el laboratorio, sino en el terreno; finalmente habrá que recomendar los procedimientos de reconstrucción, calefacción, ventilación y alumbrado económicos y satisfactorios a las exigencias del organismo.

En su última reunión el Comité decidió convocar en 1937 a la Comisión de la Habitación y consultar a los grupos de especialistas sobre los problemas siguientes: higiene de las condiciones del ambiente, alumbrado y lucha contra el ruido. Además de estos problemas técnicos, el programa de estudio de la Comisión comprende los aspectos administrativos y legislativos de la higiene de la habitación, principalmente la organización de la inspección de las habitaciones; también se extiende a la organización nacional, urbana y rural. En consecuencia será necesario, siguiendo el camino que el Comité de Higiene ha trazado y una vez preparado el terreno por las diversas comisiones nacionales, consultar a otros grupos de especialistas sobre la densidad de la población, espacios libres, jardines, parques, terrenos de juego, deportes, playas, lucha contra el humo y la contaminación del aire, medidas de aprovisionamiento en agua, tratamiento de las basuras. La ejecución integral de este programa ocupará por lo menos toda la duración del mandato del Comité de Higiene. Los estudios realizados bajo los auspicios de la Organización de Higiene han demostrado que el problema de la habitación no es puramente sanitario, social e higiénico, financiero o arquitectural, sino que deberá ser considerado simultáneamente bajo todos estos aspectos. La última Asamblea, a proposición de la delegación sueca, estimó que sería preferible extender el alcance de los estudios emprendidos para poder considerar los diversos aspectos del problema. En consecuencia, la Asamblea rogó al Consejo que pidiera al Comité Económico, al Comité de Higiene y a la Oficina Internacional del Trabajo, que instituyan una colaboración apropiada para presentar un informe de conjunto a la próxima Asamblea ordinaria.

MANIFESTACIONES DE ACCIONISTAS DE LOS «OMNIBUS ALIADOS»

Con motivo de las declaraciones hechas por el presidente de la Cooperativa de Omnibus Aliados, en el día de hoy en el Boletín Oficial de la entidad, nos sentimos obligados a dar a conocer a la opinión pública en general, pero muy particularmente al honorable Presidente de la República coronel Federico Laredo Bru, que **no nos responsabilizamos** con las manifestaciones hechas por el señor Miguel Romero Merens, las que envuelven conceptos mal sonantes y veladas insinuaciones para el primer Magistrado de la Nación; así como también para el Gobierno en general, al cual pertenece nuestro Presidente de Honor el coronel Batista, jefe del Ejército Constitucional, inspirador de esta empresa de servicio público, que tiene toda su fe puesta en el gobierno que nos rige.

Entendemos que las palabras insultantes del señor Merens contra el Presidente de la República nos cerrarán aún más las puertas; esas puertas que debemos procurar estén abiertas de par en par para los Omnibus Aliados. Consideramos que la falta de tacto y la irreflexión del presidente de la Cooperativa es la que va cerrando el camino a las demandas justas de los Omnibus Aliados.

La colectividad tiene buenas pruebas de que el Presidente de la República ve con simpatías a nuestra empresa, como ve todas las actividades honradas de los ciudadanos; y por eso no pueden los accionistas de los Omnibus Aliados permitir que se les juzgue en concordancia con la impropia e irresponsable actitud de la persona que tan desacertadamente nos representa, mucho más cuando no es el sentir de la Organización establecer un estado de agitación y de franca pugna con los Poderes Públicos de cuya buena voluntad hemos recibido evidentes demostraciones.

Estimamos imprescindible hacer constar que deseamos iniciar un acto de desagravio al Presidente de la República y a nuestro Presidente de Honor el coronel Batista, que pruebe de un modo evidente que somos conscientes de nuestras actuaciones y que no permitimos se forme un juicio erróneo de los accionistas que no comparten las orientaciones equivocadas del señor Merens y mucho menos estos juicios tan ligeros e impropios que sin consulta previa a la masa de propietarios se permite emitir contra las altas autoridades de la Nación. Si el señor Merens para su política en el seno de los Omnibus Aliados necesita lanzar estos inflmados panfletos que ya conocemos, por lo menos que no responsabilice con los mismos a los accionistas sensatos que para bien de la organización procuran mantener las más cordiales relaciones con las autoridades.

Felicísimo Sánchez

OMNIBUS
"LA CUBANA"

UNICOS EN CUBA CON CARROCERIAS DE ACERO Y CRISTALES INASTILLABLES
6 SALIDAS DIARIAS
TERMINAL EN HABANA: HOTEL NEW YORK. DRAGONES 16
(AL LADO DE LA CUBAN TELEPHONE)
TELEFONO A-7166
SALEN DE LA HABANA
4.30 A. M.—7.00 A. M.—12 M.—3 P. M.—6.30 P. M.—10.00 P. M.
LA SALIDA DE LAS 7.00 A. M. ES HASTA CAMAGUEY
LAS DEMAS DIRECTAS A SANTIAGO.

M.E.C.D. 2016

NO ACEPTA LA TENDENCIA LIBERAL DEL FRENTE MINORITARIO DE LA CAMARA BAJA UNIRSE A MENOCAL

LABORAN LOS EMPLEADOS PRIVADOS POR LA LEY QUE ESTABLECE LA JORNADA UNICA DURANTE LOS MESES DE VERANO

ORDENA GOBERNACION UNA INVESTIGACION EN DOS MUNICIPIOS DEL INTERIOR

PROCEDERA LA CAMARA BAJA A VERIFICAR EL SORTEO DE LOS PERIODOS LEGISLATIVOS

Está gestionándose que la convención de los veteranos de la guerra entre España y E. U., sea celebrada en Cuba

Haría esto que circulara un millón de pesos extra en nuestra capital. Traerá el Alcalde de Chatanooga una excursión de quinientas personas durante el invierno

El Jefe del Estado recibió ayer a los señores E. S. Haile, Presidente del Campamento número uno de la Asociación de Veteranos de la Guerra Hispano-americana, Rafael Donphan, miembro de dicho organismo, J. M. Peña, Director del Hospital «Mercedes» y Juan Sabatés, Presidente de la Corporación Nacional del Turismo.

El señor Haile propuso al Presidente de la República, que por el Gobierno cubano se le dirija una invitación a la Asamblea de Veteranos que actualmente se celebra en Columbus, Ohio, para que acuerde verificar su Convención de 1938, en la Habana.

Ya en 1928 los referidos soldados se reunieron en Cuba.

El señor Haile dijo que tanto el Gobernador como el Alcalde de la Habana, le había prometido su cooperación al logro de esta idea.

Tal asamblea deberá celebrarse aquí en agosto del expresado año de 1938, época de muy escaso turismo. El arribo de ocho o diez mil veteranos dejarían en Cuba cerca de medio millón de pesos a beneficio del comercio y la industria.

Agregó el señor Haile que varias ciudades de la Unión tratan de atraerse las corrientes de veteranos, por lo cual las Legislaturas locales votan créditos destinados a festejar a los visitantes.

Estima que algo semejante puede hacer Cuba.

El Presidente Laredo Bru, se mostró interesado en el proyecto y pidió a los visitantes le mostrasen un memorándum contentivo del proyecto.

Finalmente dijo el señor Haile.

—El alcalde Chatanooga que ha venido a la Habana, con doscientos turistas acaba de abandonar esta ciudad encantado de ella y agradecido de los agasajos de que todos fueron objeto. En prenda de reconocimiento ha prometido volver en invierno con quinientos turistas.

Companys conferencia con los jefes políticos de la Generalidad con el propósito de formar nuevo Gobierno

Gonzalo de Reparaz, periodista y geógrafo, colaborador del periódico sindicalista «Solidaridad Obrera», fué detenido ayer en Barcelona, por orden del Ministerio de Gobernación

BARCELONA, junio 21 (Havas).—El periodista y geógrafo, Gonzalo de Reparaz, fué arrestado en la tarde de hoy por órdenes del ministerio de la Gobernación; colaboraba diariamente en el órgano sindicalista, «Solidaridad Obrera»; se le conocía principalmente por sus trabajos sobre geografía y estadística.

Modificarán otra vez la nómina del gobierno catalán

BARCELONA, junio 21 (Havas).—Luis Companys celebró esta tarde una larga conversación con el presidente del parlamento catalán, Casanovas, sin que se diera a la publicidad ningún boletín.

Considérase que en el curso de esta semana, Companys celebrará varias conferencias con los jefes políticos, a fin de constituir un nuevo gobierno de la Generalidad. El gobierno actual tiene carácter provisional. En los centros políticos se conceptúa que la representación de los sectores catalanistas será más extensa de lo que es actualmente y que la UGT seguirá tomando parte en los actos del régimen.

Companys sale sin escolta por las ramblas

BARCELONA, junio 21 (Havas)—El presidente de la Generalidad Catalana, Luis Companys, salió esta tarde sin escolta a los principales paseos de esta ciudad. Fué reconocido en varias calles donde se le aplaudió con gran entusiasmo.

Se está formando en Madrid una brigada de los Estados Unidos, con los batallones americanos de las brigadas internacionales

MADRID, junio 21 (AP).—La formación de una brigada de los Estados Unidos dentro de los grupos internacionales —franceses, ingleses, checoeslovacos, yugoeslavos, italianos antifascistas, alemanes antinazistas, etc.— que luchan al lado del gobierno de Valencia, se está preparando en esta capital.

El batallón «Abraham Lincoln» ha sido ampliado con las fuerzas americanas que formaban el batallón «Washington» y se espera que estos dos batallones constituyan el núcleo principal de la brigada de los Estados Unidos.

Los miembros del batallón «Lincoln», después de luchar varios meses en las trincheras, están disfrutando ahora del primer descanso de importancia. De vez en cuando, los soldados hacen visitas a Madrid para recorrer los puntos de interés de la capital. Para muchos es la primera vez que visitan la ciudad del oso y del madroño, pues desde que llegaron de los Estados Unidos han estado constantemente en las trincheras.

Italia aumenta los derechos para las 'films' extranjeras

La traducción de diálogos en inglés será aumentada de 2,625 pesos a 5,775

ROMA, junio 21. AP.—Un real decreto para proteger la industria cinematográfica italiana, aumentando los impuestos a las películas americanas y de otras procedencias extranjeras, se ha publicado hoy.

El impuesto por sustituir los diálogos en inglés en otros idiomas por diálogos en italiano ha sido aumentado en 1,575 pesos o sea desde 2,625 a $5,775.

Los distribuidores americanos sostienen que el impuesto es injusto, porque el proceso de traducción necesita un numeroso personal técnico que da trabajo a centenares de italianos.

Italia ha construído una ciudad cinematográfica en los alrededores de Roma para competir con la industria de los demás países.

LA OBESIDAD PROCEDE DEL PANCREAS, SEGUN LA OPINION DE DOS MEDICOS

(Por Howard W. Blakeslee)

DENVER, Colorado, junio 21. AP. Los doctores Eaton McKay y Richard H. Barnes, del Instituto de Metabolismo «Scripps» establecido en «La Jolla», California, informaron hoy a la «Asociación Norteamericana Pro Adelanto de la Ciencia», que después de experimentos realizados con insulina en una nueva forma, han llegado a la conclusión de que la obesidad procede de una actividad de la sangre estimulada por el dominio que sobre la glucosa ejerce el páncreas; el producto empleado es la insulina protaminada zinc, en ratas, que llegaron a engordar al punto de no poder andar. La actividad del páncreas, destinada a eliminar el azúcar de la sangre, produjo la obesidad. La insulina extraída del páncreas, que es una reguladora de la glucosa de la sangre.

DECLARACIONES DEL GENERAL QUEIPO DE LLANO

SEVILLA, junio 21 (Havas).—Hablando el general Gonzalo Queipo de Llano ante el micrófono en el día de hoy, declaró que todas las noticias, sin excepción que contiene el parte de guerra gobiernista, son falsas. Expone el general en jefe de las huestes del Sur que la situación es cada vez mejor para los nacionalistas, mientras los rojos no cesan de perder posiciones. Añadió:

«En el frente de Vizcaya, según los partes rojos, resulta que los vascos se han retirado de conformidad con órdenes recibidas del alto mando de Madrid, cuando en verdad lo sucedido es que han sido batidos y obligados a retirarse en todos los frentes, a viva fuerza, por nuestras tropas. En Bilbao, la situación recobra su aspecto normal; ya los servicios públicos se han restablecido, los puentes se reconstruyen, millares de personas regresan a sus casas, la vida renace; la estación de radio lanzará de nuevo al viento las noticias sobre la marcha de los acontecimientos. ¿Sabéis qué estación montaremos? La de los marxistas, la que los rojos no tuvieron tiempo de inutilizar en su veloz huída.»

Un ponche de honor al doctor Lecuona

Las auxiliares de kindergarten que se acaban de graduar como maestras, ofrecieron, en el hotel Los Angeles, un ponche de honor al doctor Alfredo Lecuona, presidente del Patronato Escolar de la Habana, ya que fué él quien obtuvo del doctor Capote Díaz, entonces Secretario de Educación, el decreto autorizándolas, por una sola vez, para cursar estudios por la enseñanza libre en la Escuela Normal de Kindergarten de la Habana.

Una de las auxiliares graduadas, la señorita González Creces, le brindó el homenaje dando lectura a unas hermosas cuartillas, en las que se exaltó su contribución y se señalaron sus muchos méritos.

El propio doctor Lecuona contestó a sus palabras agradeciendo el tributo que se le rendía y consignando que se encontraba orgulloso de haber colaborado a la obtención de la citada autorización, que consideraba de justicia, y de haber contribuído al desarrollo y mejoramiento del servicio del desayuno escolar en la República.

Tanto su peroración como la de la señorita González Creces fueron muy aplaudidas.

Se sirvió a la concurrencia, muy selecta por cierto, un espléndido buffet.

Los nacionalistas ocupan posiciones rumbo a Santander

Continúan atacando, además, en todos los frentes donde la moral enemiga es débil

SALAMANCA, junio 21. (Havas).—El parte oficial dictado por el G. C. G. a las 8 p. m. de hoy, consigna lo siguiente:

«Ejército del norte, frente de Vizcaya: nuestras tropas continuaron el avance sobre Santander, posesionándose en el día de hoy de Oquendo, Ojeda, Sagidur, Pijabas, Mancas, cota 385, Jaramillo y Peñas de Respaldizo; la operación continúa en dirección de Valmaseda en el momento de ser emitido el parte. Los contingentes enemigos se encuentran totalmente desorganizados y no ofrecen resistencia».

«En el frente de León, al romper el día, nuestras tropas efectuaron una importante operación por sorpresa, ocupando la posición enemiga de Peña Hermosa, que domina la sierra de Cubillas. El enemigo huyó abandonando gran número de prisioneros, armas y municiones».

«En el frente sur, sector de Espiel, ocupamos las cumbres de Puntales».

«En Extremadura, los legionarios, con el conocimiento de que el enemigo se aprestaba al ataque de Campillo, acudieron a su encuentro y establecieron contacto con él a tres kilómetros de esa aldea. El enemigo se retiró de esas posiciones con numerosas bajas».

RECLAMACION

Armando Busto Pérez, de Peñalver 61, denunció en la Quinta Estación, que le entregó a Michel Kagan, de Monte 138, cuatro pesos para la confección de un traje, sin que lo realizara.

Mañana celebran una asamblea los unionistas de Asbert.—Sin audiencias presidenciales para hoy.—Se trata de que la Convención de Veteranos de la Guerra Hispanoamericana de 1938 se efectúe en La Habana.—Declaraciones del Sr. Aurelio Alvarez.—Se estudia la confección del catastro nacional.—Marino López Blanco y Carbonell almuerzan con el Presidente.—Una representación de los colonos en Palacio.—Niega Peláez que haya desprendimientos en Acción Republicana.—Radio Cremata designado líder cameral de este Partido.—Sigue organizándose la Convención Liberal.—La candidatura del Dr. Zenón Zamora para Alcalde de La Habana.—Volverá a conocer el Tribunal Supremo del problema de la Alcaldía de Melena del Sur, esta vez en cuanto a la Presidencia edilicia.—Comités auténticos en San José de los Ramos y menocalistas en Caibarién.—Actividades apristas y del PAN.—El Alcalde de Marianao y el pleito con la Compañía Eléctrica.—Créditos para Pedro Betancourt.—Actividades en Palacio, ayer.—De política menuda.—Otras notas

MOVIMIENTO POLITICO

»RECOMIENDAN ADOQUINES A MAX BORGES».

Notas sintéticas del Congreso

Los Presupuestos y la Cámara

A juzgar por los datos facilitados en la Cámara se daba como cosa cierta que ayer lunes sería elevado a la mesa de ese Cuerpo Legislador el Dictamen sobre los anteproyectos de presupuestos para el año económico de 1937 a 1938.

No obstante ello la Comisión de Hacienda no elevó el citado Dictamen.

Es imposible que esto ocurra hoy. En tal caso es a misma tarde, en la sesión ordinaria se daría cuenta al pleno de la Cámara del asunto.

Tenemos noticias de que la Cámara comenzará a discutir los presupuestos el jueves de la actual semana.

No hubo sesión

Por falta de quorum no celebró sesión ordinaria ayer la Cámara.

Reparto de tierras

A la mesa de la Cámara ha presentado el señor Blanco Maceira una proposición de ley estableciendo el reparto de tierras entre campesinos y agricultores.

El proyecto ha sido incluído en la orden del día para ser discutido oportunamente.

No hubo sesión ayer en el Senado

Por falta de quorum no pudo celebrar ayer sesión el Senado de la República.

Al pase de lista sólo respondieron seis senadores, por lo que se hubo de levantar la reunión.

Esperan la jornada única de verano los empleados privados

Apoyan la iniciativa de una legislación en ese sentido y dicen que no perjudica a nadie

Anoche recibimos la visita de una Comisión de empleados privados, presidida por el señor Francisco Vázquez, para rogarnos hagamos conocer el interés que mantienen de que la mesa de la Cámara incluya en una próxima orden del día la proposición de Ley de la Dra. Balbina Remedios, la cual establece la jornada única para ellos en estos meses de verano.

El señor Vázquez nos manifestó que millares de empleados de oficinas, empresas e industrias del país, esperan ansiosos la promulgación de esa Ley, por cuanto los calores en Cuba se hace insoportable para rendir la jornada de la tarde.

Opina el señor Vázquez, que dicha Ley no irrogará perjuicio alguno al patrono ya que en sesión única se pudieran cubrir perfectamente las obligaciones inherentes a cualquier empleo.

NOMBRADO RADIO CREMATA LIDER EN LA CAMARA DEL PDTO. ACCION REPUBLICANA

Ayer se reunieron los representantes pertenecientes al Comité Parlamentario de Acción Republicana de la Cámara, al objeto de designar al Dr. Radio Cremata, Líder; Dr. Ramiro Castro, Sub-Líder y Dr. Bernardo Utset, Secretario.

Como se sabe el cargo de Líder, lo desempeñaba anteriormente el doctor José Manuel Quintana, que ya tomó posesión de la Secretaría minorista de dicho cuerpo colegislador.

En dicha reunión también se acordó hacer pública la siguiente declaración oficial:

«El Comité Parlamentario de Acción Republicana de la Cámara de Representantes en pleno, estima imprescindible declarar, ante anuncios de desprendimientos o disolución del Partido, que sus representativos en este cuerpo se consideran hoy más unidos a los principios inalterables que vivamente han mantenido y son estandartes del Partido Accion Republicana y principalmente, a su figura máxima el Dr. Miguel Mariano Gómez, cuya personalidad no podrán jamás empañarla quienes pretenden con noticias falsas o traiciones políticas, obtener divisiones imposibles en el seno de nuestra organización.»

APROBARA LA CAMARA DE REPRESENTANTES EL SORTEO DE LOS PERIODOS

En trascendental reunión efectuada en la tarde de ayer, después de un amplio cambio de impresiones en que se ajustaron todos los pareceres, se llegó a conclusión de cumplir por la Cámara de Representantes el precepto constitucional que determina el sorteo de los períodos legislativos.

Como sabe el lector, esta medida del sorteo venía teniendo en dicho Cuerpo colegislador una fuerte oposición, la cual quedó zanjada, como hemos dicho, en la tarde de ayer.

No desea el Frente Democrático ninguna alianza con Menocal

Muchos congresistas se han de separar del mismo en el caso de que se haga el Pacto

Ayer debió reunirse el Frente Parlamentario Democrático de la Cámara, pero la falta de quorum malogró ese propósito.

Impresiones recogidas nos permiten asegurar que en el citado Comité los criterios se encuentran muy divididos, llegándose a aceptar entre las posibilidades, la separación de varios miembros de ese organismo parlamentario.

El acercamiento, que se ha dicho, existe entre el Frente Parlamentario Democrático y las huestes que orienta el General Menocal, ha producido disgusto en los representantes integrantes del Block minoritario de tendencia liberal, pues éstos no están dispuestos—según palabras textuales — a olvidar su tradición política de treinta años, jara seguir a su natural adversario de siempre: el ex-presidente conservador.

De todo lo dicho, pudiera haber una corroboración en las declaraciones del Presidente-Líder del «Frente» Dr. Eduardo Suárez Rivas, asegurando que en la reunión celebrada con el Dr. Miguel Mariano Gómez, se trató exclusivamente del periódico «Prensa» cuyo diario verá la luz pública en los primeros días del entrante mes de Julio. El Dr. Suárez Rivas, terminó subrayando, que no respondía más que como liberal.

PALACIO

Las audiencias para hoy

Se anunció en Palacio que el Presidente no había concedido audiencias para hoy.

Sobre el Catastro Nacional

Con el Jefe del Estado se entrevistaron los señores Julio Jiménez Carrillo, Pedro Gastón y Gonzalo Fortún, quienes pusieron en manos del primero los últimos datos por ellos anotados con relación al Catastro Nacional que se proyecta. La colección de dichos datos les fué encomendada a los expresados señores.

En la misma entrevista procedieron a entregarle al Presidente un memorándum contentivo de importantes referencias a Catastros verificados en el extranjero.

En el memorándum se le recomienda al Gobierno la implantación de tan necesaria medida en Cuba.

El Presidente se encuentra muy interesado en darle el mayor impulso a la confección del Catastro Cubano.

Almuerzo

El Jefe del Estado invitó ayer a su mesa a los señores Marino López Blanco y Néstor Carbonell, representantes a la Cámara.

Congresistas

Con el Presidente se entrevistaron los representantes Herminia Rodríguez, Jesús Portocarrero, Consuelo Vázquez Bello, Gabriel Landa, Joaquín Pedraza y otros.

Joaquín Ochotorena

Conferenció con el Primer Magistrado de la Nación el señor Joaquín Ochotorena, Abogado Fiscal del Supremo de Justicia.

Los Colonos

Miembros de la recién electa Directiva de la Asociación Nacional de Colonos concurrieron a Palacio a ofrecerle sus respetos al Presidente de la República.

En la entrevista estuvo presente el Secretario de Agricultura doctor Amadeo López.

Integraban la comisión los señores Juan Balerdi, Arturo Barrayarza, Aurelio Alvarez, Teodoro Santiesteban, Alfredo Valmaña, Federico López Aldazábal y Raimundo Rodríguez López.

El Alcalde de Marianao

Acompañado del congresista Fernández Mederos visitó al Presidente el alcalde de Marianao señor Pedro Acosta.

Departiendo con los repórter el Sr. Acosta manifestó que actualmente sostiene un pleito contra la Compañía Cubana de Electricidad por el cobro de una gruesa suma que esa empresa debe a aquel Municipio por concepto de concesión.

Añadió que ya, en 1928 el Ayuntamiento de Marianao hubo de ganarle otro pleito, por el mismo caso, por la suma de siete mil pesos, que abonó la Compañía.

Desde esa fecha la empresa no ha querido seguir pagando los derechos de concesión y de ahí el pleito.

De política menuda

Partido Unionista Cubano

En la noche del miércoles 23, tendrá efecto en la morada del General del General Asbert, San Miguel 145, una gran Asamblea del Partido Unionista Cubano.

En dicho acto, se trazará la línea de conducta que seguirá el Partido en las futuras orientaciones políticas de la Nación; y por ello estimulamos a los correligionarios y simpatizadores para que concurran, ya que resultarán de verdadero interés las declaraciones tanto del General Asbert como la de los oradores que hagan uso de la palabra.

Por anticipado nuestra congratulación por las atenciones recibidas.

La Comisión Organizadora.

Reunión de A. R. hoy

Citados por el doctor Ramón Zaydín, Presidente p. s. r., del Comité Ejecutivo Nacional de «Acción Republicana», se reunirán hoy, a las 11 a. m., en el Senado, los Alcaldes y Jefes de Términos de la provincia de la Habana. A éste importante cambio de impresiones asistirán también los líderes del partido señores doctor Rafael Santos Jiménez, Carlos M. Peláez y Radio Cremata.

Según se nos informa se hará una declaración terminante de adhesión al doctor Miguel Mariano Gómez y al Partido, para desmentir los rumores circulantes en relación con la actitud de esos elementos de la Habana, muchos de los cuales según se publicó ayer aparecen como alejados de A. R.

El PAN en Puentes Grandes

El próximo miércoles 26 de junio del corriente año tendrá lugar la inauguración del local de la Delegación del Partido Agrario Nacional (P. A. N.) en el barrio de Puentes Grandes, donde harán uso de la palabra orador del Partido y de otras organizaciones. El acto tendrá lugar a las 8 y 30 p. m en la casa Atocha, número 2 esquina a Palatino.

Fiesta Unionista en San Miguel 145

Mañana, a las ocho de la noche, en San Miguel 145, domicilio del general Ernesto Asbert se ofrecerá una asamblea popular de los elementos simpatizantes del Partido Unionista que encabeza el conocido político.

Para el acto hemos sido invitados.

Ante la Asamblea Liberal

Se realizan con entusiasmo los preparativos para la convención liberal que se efectuará el próximo día cuatro de julio en el teatro Nacional.

Con tal motivo en las oficinas donde se dispone la organización de esa reunión nacional del Partido Liberal, diariamente se reúnen centenares de personas.

Un grupo de mujeres liberales ha manifestado su decidida cooperación a esa asamblea, en lo que anuncian presentarán mociones de interés.

En las oficinas del senador Recio, en el Capitolio, hubo ayer reuniones de este carácter; hoy se seguirá trabajando en la organización de la asamblea liberal.

Comité Auténtico

SAN JOSE DE LOS RAMOS, junio 21.—DIARIO, Habana.—En la tarde del domingo se reunieron los elementos del Partido Auténtico de este barrio cabecera del término municipal, constituyendo el Comité correspondiente. En todo el término municipal está constituído debidamente el Partido Auténtico.—Campa, Corresponsal.

La Unión de Sargentos Políticos

El presidente de la Unión Nacional de Sargentos Políticos, señor Antonio Sendón Vázquez, nos ruega demos a la publicidad que, en vista de las solicitudes recibidas por la Asociación en tal sentido, se hace constar que pueden pertenecer a la misma cuantas personas lo deseen, ya que se está organizando en toda la República con cuantos elementos quieren identificarse con la lucha de los sargentos políticos.

El Partido Democrático revolucionario en Aguacate

Con el propósito de constituir el Comité Municipal Organizador por un Partido Democrático Revolucionario se reunió en el pueblo de Aguacate una nutrida y entusiasta asamblea de simpatizantes del nuevo movimiento, presidida por el señor Jesús Urrizarri y con asistencia del doctor Aureliano Sánchez Arango, delegado del Comité Nacional Organizador. Después de hacer uso de la palabra distintos oradores se procedió a elegir el mencionado Comité Municipal, recayendo las designaciones por votación unánime en las siguientes personas: Sergio Pérez, Severo Barrios, Israel Robaina, José Urrizarri, Alberto Centelles Luis Quian del Arenal, Aniceto Mena y Miguel Centelles, quien fué electo Secretario General del Comité.

El Concejal Téllez de la Torre

El Dr. Arturo Téllez de la Torre, Médico y Concejal del Término Municipal de Marianao, ha instalado en su residencia y Consultorio en la Calzada Real esquina a Llave en el Barrio de Rendición.

«INVASION DE MOSQUITOS EN LA CIUDAD Y SUS BARRIOS POR LA GRAN CANTIDAD DE LLUVIA».

«ZAMORA DARA PELICULAS A LOS CONGRESISTAS».

Mediante una nueva ley se impedirá el examen burocrático

En ese proyecto se dice que esto sólo debe hacerse cuando haya carrera administrativa

A la Mesa de la Cámara ha sido presentada la siguiente proposición de ley:

Por cuanto: La Comisión del Servicio Civil ha redactado unos programas de examen para los empleados públicos, los que por su extensión y multiplicidad de materias requieren un tiempo prudencial de preparación, pues de otra suerte se daría el caso de que brillantes funcionarios y empleados especializados en cuestiones administrativas llegarían hasta perder sus cargos por carecer por el momento de conocimientos históricos, geográficos, matemáticos superior o de otras asignaturas que no tienen en la práctica relación alguna con la función que los mismos desempeñan en el Estado. El Representante que suscribe tiene el honor de someter a la consideración de la Cámara el siguiente:

Proyecto de Ley

Artículo Primero:—Los funcionarios y empleados públicas no podrán ser examinados hasta que por una Ley del Congreso no sea creada la carrera administrativa, determinándose en esa Ley los requisitos de preparación para cada cargo, exigiéndose para los aludidos exámenes las materias inherentes a las funciones que desempeñe el empleado o funcionario de que se trate.

Artículo Segundo: Esta ley comenzará a regir a partir de su publicación en la Gaceta Oficial de la República.

Salón de Sesiones de la Cámara de Representantes a los 17 días del mes de Junio de 1937.

(Fdo.) Dr. Crlos Manuel Palma.—Rector Pagés Gastón, Lucas Cambó.—Narciso Morán.—Juan O- Nagthen.

Es copia para repartir a los señores Representantes.

'La Cámara Baja debe renovarse por mitad", dice Lucilo de la Peña

Los Estatutos Constitucionales que sirvieron para los comicios fijan la obligación del sorteo

Una larga entrevista celebró ayer el Presidente del Congreso de Cuba, doctor Lucilo de la Peña, con los cronistas parlamentarios.

La mayor parte de ella, por no decir su totalidad, giró alrededor del sorteo de los períodos congresionales y la próxima Asamblea constituyente.

En el transcurso de dicha entrevista el senador Lucilo de la Peña hizo las siguientes declaraciones:

Soy el autor del decreto 680, por el cual se remite a la Constituyente el que se puedan sortear o no los senadores.

El periódico «La Discusión» especialmente se ha propuesto presentar a la Cámara en pugna abierta con el Senado, en una lucha bizantina absolutamente suicida.

He estado compenetrado con la Cámara desde el primer momento en que tomé posesión del cargo de Presidente del Senado y entre los dos cuerpos existen las mejores relaciones.

El decreto 630 no iba más que a resolver el problema perentorio de los señores senadores de la minoría, a los que deseaban los de la mayoría, de la Coalición de entonces, someter a una degradación intolerable, dejándolos resueltamente en el período corto y sin ninguna posibilidad de igualdad en los derechos y en las atribuciones que tuviera el mandato legislativo.

En realidad se ha demorado mucho la convocatoria para la Constituyente y nos encontramos ya en la recta final, que mata toda oportunidad procesal a la Constituyente para ventilar en tiempo y forma el caso.

Me voy a producir ante los periodistas en el terreno antisorteísta, en el más antisorteista que pueda haber; y en ese terreno hay que reconocer o decidir si la Constituyente puede decir «sí» o «no» en cuanto a las elecciones de Representantes antes del primero de abril.

Hay que tener el tiempo necesario, porque a... le digan que no, ¿qué es lo que se va a hacer el 24 de febrero? Prácticamente prejuzgar que no hay elecciones, lo que produciría una verdadera tempestad ante la opinión, lo que sería un motivo de escándalo en el orden político y de nulidad manifiesta en el orden Constitucional, que anularía al Congreso durante el tiempo indispensable para que el Supremo definiera en definitiva lo que el Congreso debe resolver por su propia facultad de respeto a la Ley y en su propia defensa.

Tal como se han puesto las cosas, es totalmente imposible que la Constituyente se reuna con tiempo bastante para decidir ese problema, por lo que considero que los congresistas deben ir al sorteo inmediatamente, para que la mitad de la Cámara se renueve el primer lunes de abril.

Los Estatutos Constitucionales que sirvieron de base a las elecciones, por las que se eligió el actual Congreso, deben servir también para sortearnos, lo cual hay que hacer irremisiblemente, mientras no haya una Constituyente que nos diga lo contrario, cosa que habría que haberla hecho en tiempo para que fuera viable.

La Cámara de Representantes se ha de renovar por mitad, de acuerdo con los Estatutos Constitucionales actuales. La República futura se estructurará por la Constituyente, pero no se puede establecer el vacío de un salto mortal que supone el no sortearse en el año treinta y siete.

Es de urgencia irremisible la renovación de la Cámara, porque tiene una fecha final, que es la de primero de abril, fecha en tiempo y forma. En cambio, la Constituyente puede o no reunirse en febrero, mayo, junio o agosto, ya que muchos sectores revolucionarios son los primeros en pedir que se demore un poco más para darle a ellos tiempo para organizarse en partidos políticos y hacer su propaganda.

Dispone Gobernación que se investigue con urgencia la contabilidad en los municipios de Morón y Ciego de Avila

Han sido acusados de malversación. La plantilla del Registro de Extranjeros será reformada, pues se han hecho 20 nombramientos. Carteras dactilares sin firmar

El Coronel Amiel, Secretario de Gobernación, celebró ayer amplia conferencia con el señor Roberto Pérez Lara, Gobernador de Camagüey, tratando de los diversos problemas que confrontan los Términos de Morón y Ciego de Avila, cuyas administraciones han sido acusadas de malversación de fondos públicos. Como resultado de esa entrevista el Coronel Amiel designó al jefe de los periciales del Departamento y a varios subalternos del mismo para que se constituyan en esas municipalidades y practiquen investigaciones, rindiendo informe a la Secretaría y al Juez de Instrucción, que ya actúa, y que ha solicitado el envío de dichos periciales para que cooperen al esclarecimiento de la verdad.

Empleos en el Registro de Extranjeros

Veinte empleados más deberán destinarse a la plantilla del Negociado de Registro de Extranjeros, de acuerdo con lo interesado por el Coronel Amiel de los directores de dicho Registro y en cumplimiento de los imperativos de la Oficina de Compensaciones, la cual, según se nos informó en Gobernación, continúa dictando cesantías y nombramientos en ese Departamento.

Más de 80,000 carteras dactilares sin firmar

A virtud de la renuncia presentada por el Dr. Israel Castellanos, Director del Gabinete Nacional de Identificación y Técnico de la Cartera Dactilar, renuncia que no ha sido aceptada, como ya informamos, existen en el Negociado de la citada cartera más de 80.000 de esos documentos sin firmar; resuelto ya el problema el Dr. Castellanos los refrendará de un momento a otro.

Notas diversas del Departametno

El Juzgado de Instrucción de Manzanillo, que instruye proceso por infidelidad en la custodia de presos contra el alcaide de la cárcel de esa población Aníbal de la Cruz, ha instado de Gobernación se expida certificación acreditativa de si el día 16 del actual dicho acusado estaba o no en el desempeño de sus funciones.

Al objeto de conocer la clase de alimentos que consumen, el Secretario de Gobernación ha solicitado de los alcaides de de cárceles de Manzanillo, Sancti-Spíritus y Güines envíen al Departamento relación diaria del menú que se sirve en esos penales.

El caso del señor González Carrasco

Informamos el pasado domingo que el Secretario de Gobernación Coronel Amiel había aceptado el informe rendido por el Letrado Consultor del Departamento Dr. Garcerán de Vall Laredo sobre el caso del señor Juan González Carrasco, en el sentido de que éste tiene derecho a ocupar el cargo de Presidente del Ayuntamiento de Melena del Sur. La resolución definitiva del asunto no está aún acordada, pero alrededor del caso se nos informó en Gobernación, ayer, que es éste un problema esencialmente jurídico ya que cuando ocupó la Alcaldía de ese Término el señor González Carrasco por fallecimiento del Alcalde electo antes de tomar posesión el mismo, el repetido señor González Carrasco dejó de ser Concejal y su vacante fué ocupada por el que le correspondía por lo que el repetido González Carrasco se estima que no puede ser de nuevo tal Concejal; no debe olvidarse que existe una sentencia del Tribunal Supremo, que dimos a conocer oportunamente, por la cual se proclamó Alcalde al candidato liberal, que seguía en orden de votación obtenida al conservador señor Cantón, y por lo que quedó fuera de la Alcaldía el señor González Carrasco, de ahí que, como en el caso ya resuelto por el Supremo, volverá a plantearse nuevamente en el mismo el caso de la presidencia del Ayuntamiento de Melena del Sur.

SE TRABAJA EN FAVOR DE LA CANDIDATURA DE ZENON ZAMORA PARA LA ALCALDIA

Según impresiones recogidas, entre la sargentería del liberalismo habanero viene tomando fuerza un movimiento de opinión tendiente a llevar como candidato a la Alcaldía en los próximos comicios al doctor Zenón Zamora, actual Secretario de Sanidad y Beneficencia.

Dichos elementos se disponen, una vez que tengan adelantados los trabajos visitar al Dr. Zamora, rogándole acepte la nominación como candidato a la primera magistratura municipal.

El Dr. Zamora, no sólo por el alto cargo que desempeña ni por sus prestigios profesionales, sino por los servicios que prestara en los centros benéficos en que ejerciera su profesión, especialmente la cirugía, y también por su actuación política en la Habana, se destaca como un fuerte candidato a esa posición.

DECLARA EL SR. AURELIO ALVAREZ QUE HA PERDIDO LA FE EN LOS POLITICOS

El conocido hombre público, ex-Presidente del Partido Conservador señor Aurelio Alvarez, estuvo en Palacio.

Habló con los repórters a quienes dijo que había dejado de hacer política por haber perdido la fé en los actuales directores quienes tratan de evitar que este país tome el ritmo político tan necesario a su desenvolvimiento social y económico.

Dijo que existen congresistas que ayer contribuyeron a derrocar el Gobierno de Machado, a causa de la prórroga de mandatos de aquel Presidente y los miembros de su Congreso, y que ahora pretenden alargarse el disfrute de sus actas, alegando que es la Constituyente la que debe determinar el tiempo para que terminar el tiempo para que fueron elegidos.

LA COMISION DE HACIENDA Y PRESUPUESTOS CELEBRARA SESION HOY A LAS 10 A. M.

Para las diez de la mañana de hoy, está citada la Comisión de Hacienda y Presupuestos, por su residente el señor Marcelino Garriga, al objeto de discutir la ponencia que será elevada, para su conocimiento y debate, a la Cámara de Representantes.

Se tiene entendido, que en la sesión ordinaria de hoy, se conocerán los presupuestos a fin de convocar a una asamblea extra para proceder a su discusión.

DECLARA CARLOS PELAEZ QUE NO HAY DIVISIONES EN ACCION REPUBLICANA

El señor Carlos Peláez, destacado líder y presidente del Ejecutivo Municipal del Partido Acción Republicana, que recibió ayer en sus oficinas de la Manzana de Gómez a numerosos elementos pertenecientes a dicho Partido, nos declaró ayer falsas noticias publicadas de haberse separado de Acción Republicana las personas que se citan en el suelto aludido.

Nos agregó el señor Peláez que el Dr. Miguel Mariano Gómez cuenta con la adhesión absoluta de los elementos mencionados como alejadas de Acción Republicana y que tanto entre Zaydín, como entre Santos Jiménez y él, Peláez, existe a compenetración de siempre.

ESPLENDIDA FIESTA EN HONOR DE LUCILO DE LA PEÑA Y SU ESPOSA

Un acto realmente hermoso fué el ofrecido anoche al Presidente del Congreso, doctor Lucilo de la Peña, y a su distinguida esposa, la señora Conchita López Trigo, en la finca que posee en Cantarranas el senador José Manuel Casanova.

Resultó un acontecimiento social, que congregó en dicho lugar a los senadores de todos los partidos, sin distingos de ninguna clase.

Celebraban los esposos Lucilo de la Peña y Conchita López Trigo el aniverario de sus bodas.

Hubo números de fino arte y una comida espléndida.

Dada la hora avanzada en que se terminó, nos vemos imposibilitados de ofrecer una reseña más detallada.

Aprueban los Apristas la formación del Bloque

El señor Alberto Arredondo, líder del PAC, y delegado de esta organización en las conversaciones pro Bloque Electoral nos ha manifestado lo siguiente:

«En una reunión extraordinaria que duró 8 horas y media el Comité Ejecutivo Nacional del Partido Aprista Cubano, acordó ratificar las bases programáticas, para al formación de un Bloque Electoral de Izquierdas.

El Partido Aprista ha hecho algunas rectificaciones a esas bases y aprobado otras, que no han de ser obstáculo a la rápida integración del Bloque, por cuanto no alteran sustancialmente la posición de los demás sectores».

Comité Menocalista en Caibarién

CAIBARIEN, junio 21. DIARIO, Habana.. (Por telégrafo).—En el día de hoy quedó constituído en esta villa, el Comité Gestor Menocalista. Fué electo presidente el señor Agustín Sierra González, elemento batallador y de simpatía en esteTérmino.

Destacados elementos cenedistas de esta localidad se han dado de baja para seguir bajo la jefatura del general Menocal, a quien acordaron dirigirle mensajes de salutación y adhesión. —Morales, Corresponsal.

El Alcalde de Pedro Betancourt

Visitó al Presidente el alcalde de Pedro Betancourt señor Manuel Camaraza interesándose por la situación de los siguientes créditos.

$3,000.00 para erigirle un busto a Martí en el parque de dicho pueblo.

$4,000.00 para construir una carretera desde Pedro Betancourt a Navajas.

CHOFER ACUSADO

El menor Manuel García Gutiérrez, de 12 años y domiciliado en San Rafael 145 y medio, fué asistido en el segundo centro de socorro de lesiones graves que sufrió en San Rafael y Hospital, al ser alcanzado por el ómnibus 56,989, que guiaba Ibrahin Valdés Calleiro, de 27 años y de San Miguel 118, estimándose el hecho por imprudencia del chofer.

RIÑA

El vigilante 1662 L. Argüelles, de la Segunda Estación arrestó a Pablo González Cardoso, de Antón Recio 74 y Armando Garay Márquez, de Princesa 33, por haberlos sorprendido cuando en la calle de Aguila, reñían y formaban un fuerte escándalo. González fué asistido en el primer centro de socorro de lesiones menos graves y Garay de lesiones leves. Fueron remitidos al vivac.

M.E.C.D. 2016

DIVIDIDAS LAS OPINIONES DE LAS ENTIDADES SOBRE EL PROBLEMA DE LA REGULACION DE LICENCIA

A DIARIO SE RECIBEN EN LA JUNTA NACIONAL DE COMERCIO ESCRITOS SOBRE ESE ASUNTO

Remitidas a Urgencia las actuaciones sobre las exigencias de dinero a los panaderos de Güines. Hasta el día quince de Abril había exportado Cuba: 1.492,707 toneladas de azúcar

Casi a diario se reciben en las Oficinas de la Junta Nacional de Comercio, instaladas en el cuarto piso del edificio de la Secretaría del ramo, numerosas respuestas a la consulta que ha hecho ese organismo a las entidades mercantiles de la República acerca de la moción presentada por el Centro de Cafés de la Habana relativa a la regulación de las concesiones de licencias comerciales e industriales.

Ultimamente han opinado a favor de la regulación las Entidades siguientes:

Cámara de Comercio, Industria y Navegación, de Sagua la Grande; Asociación de Detallistas de Tabacos y Cigarros, de la Habana; Asociación de Comerciantes del Término Municipal de Florida, y Centro de Detallistas de Víveres de Camagüey.

En sentido contrario han expresado su criterio las Entidades que siguen:

Cámara de Comercio, Industria, Agricultura y Navegación de Guantánamo; Asociación de Contribuyentes y Federación Nacional de Pequeños Comerciantes e Industriales.

Se remite al Tribunal de Urgencia el acta de las actuaciones sobre el problema del pan, en Güines

Por considerar que de las actuaciones llevadas a cabo en Güines por el Inspector de la Secretaría de Comercio, señor Adolfo R. Castillo, pueden derivarse hechos delictuosos, el Subsecretario de Comercio, señor Francisco Gómez Marrero, remitió ayer al Presidente del Tribunal de Urgencia el acta levantada durante la última visita hecha el 15 del actual a las diversas panaderías establecidas en aquella villa, así como el informe rendido por dicho inspector en relación con la exigencia de dinero que se le atribuye al señor José Noroña.

El Inspector de Comercio dice en su informe que el día 14 del mes en curso, visitó las panaderías de Güines, que suman siete en total, así como varios establecimientos de bodega, comprobando por las manifestaciones verbales de panaderos y bodegueros que el comercio de panadería de dicho lugar confronta un verdadero problema, debido a la competencia de que viene siendo objeto por parte de un individuo de la raza de color nombrado José Noroña, panadero establecido en Neptuno, esquina a Espada, en esta capital, el cual desde hace un año se dedica a expender el pan que elabora a los bodegueros de Güines al precio de cinco centavos la libra, con lo cual practica una competencia ruinosa al comercio de aquella villa, ya que el mismo no puede vender ese artículo de primera necesidad al precio de cinco centavos libra por razón que el costo de producción supera a esa cantidad.

Por otra parte, dice en su informe el Inspector del Castillo, que el susodicho Noroña, cuyo propósito no es precisamente abaratar el precio del pan, sino e de especular ilícitamente a costa del comercio organizado de la villa de Güines, viene haciendo blanco de «chantages» a distintos comerciantes del giro de panadería de Güines, pues ha podido averiguar que en cierta ocasión el Noroña exigió a los panaderos Elpidio Alvarado, Agustín Sobera y Félix Amador Cruz, la entrega de 250 pesos a cambio de no seguir expendiendo pan allí, a cuya exigencia accedieron los citados señores con la finalidad de eliminar de aquel lugar al repetido Noroña y con ello impedir la competencia ruinosa en el precio del pan, si bien la entrega del dinero quedó reducida a la suma de 150 pesos en un cheque que al efecto expidió el señor Elipio Alvarado.

Por último, el Inspector de Comercio agrega en su informe determinadas consideraciones sobre la actuación del ya repetido Noroña y las declaraciones de comerciantes de Güines sobre el costo de producción del pan, el cual en ningún momento y bajo condición alguna puede ser vendido a cinco centavos la libra, a cuyo efecto acompaña un estado comparativo del precio y costo de producción de ese artículo.

Hasta el 15 del actual se han exportado 1.492.707 toneladas de azúcar

El Instituto Cubano de Estabilización del Azúcar, ha remitido a la Secretaría de Comercio un informe estadístico del estado actual de nuestras exportaciones de azúcar, las que ascendían hasta el 15 del actual a la suma de 1.492.707 toneladas, existiendo en la isla, hasta ese momento, 1.769.646 toneladas. En la primera quincena del corriente mes de junio, se exportaron 50,646 toneladas a los Estados Unidos, y 8,700 toneladas a otros países.

El propio organismo ha enviado a Comercio un informe sobre las exportaciones de mieles finales, ricas invertidas y siropes en la primera quincena del presente mes. Se exportaron en total 11.754,393 galones de mieles finales; 16.368.090 de mieles ricas invertidas y 1.342.169 galones de siropes. Casi la totalidad de los despachos de mieles fueron hechos al puerto de New Orleans.

Relación de Marcas, Nombres, Rótulos, Lemas y Patentes que han sido presentados en la Secretaría de Comercio

U. T. C. (marca), para distinguir dispositivos eléctricos presentado por Lorenzo S. Ruiz, a nombre de United Transmormer Corporation, domiciliada en New York, E. U. de América.

Finocolor (marca), para distinguir un desodorante, presentado por Lorenzo S. Ruiz, a nombre de Germán Pérez Fuentes domiciliado en la Habana.

Sobre de oro (marca), para distinguir un preparado farmacéutico, presentado por Lorenzo S. Ruiz, a nombre de Baldomero Nogueira Alvarez, domiciliada en Marianao, Habana.

Velveeta (marca), para distinguir queso, presentada por Pablo J. Oliva, a nombre de Kraft Phenix Cheese Corporation, domiciliada en Chicago, E. U. de América.

María Luisa Ríos hablará sobre el Dios de la Lija

Sus enfoques mordaces a los «pepillotos». Valor poético: Serafina Núñez

Esta María Luisa Ríos es una mujer sorprendente. Se improvisa caricaturista en una semana y cuelga la taquigrafía genial de su visión de rostros conocidos. Figura en los Salones de Artes Plásticas con algo novedoso cada vez. Cultiva el verso y la prosa. Hace crítica...

Al anuncio de cualquiera de sus actividades nadie se imagina que va a ver u oir «algo más» de tal o cual género que cultiva; pero siempre se encuentra uno con algo inesperado. Su última pirueta, la reciente charla ofrecida en el Círculo de Bellas Artes, puede dividirse en tres partes: se descargó espiritualmente clasificando las tonterías de tres grupos definidos: los «lijosos», los cretinos y los «pepillos»; expuso un certero ensayo sobre el arte clásico y el de vanguardia, y analizó el valor poético e intelectual de la poetisa Serafina Núñez.

Probablemente María Luisa Ríos comenzó a escribir sus cuartillas como introducción al tercer tema; pero su exuberancia imaginativa le hizo producir abundante, ameno y sabroso material que, aún cuando con cierta ilación interior, se presta para trabajos aislados.

Titula «Paisajes Verticalizados» a aquellas imágenes de Serafina Núñez que pintan al aire libre con trazos de visión que no es la del contemplador vulgar: «Crece a espacio negro mi árbol solo», «moler trigos de horizonte en mis molinos de mar». Estos paisajes —dice María Luisa Ríos— nos vienen de arriba, en flecha de todas las mañanas, con renacer de sí misma y luz estrenada en cada aurora. La poetisa nos dice con voz libre su canto nuevo. Ella sabe cortar sus alas según la ciencia inicial, para el vuelo medido. Se hunde en el pasado para beber en los clásicos el agua sabia, y luego, ágil, libre, desnuda sus versos y hace poemas fuertes cuyas luces en escorzo tornasolan el concepto hasta hacer perder su color básico.

Hasta un momento antes la poesía era un volcán de piedras preciosas, de palabras sin afinidad de contenido que despertaban en el lector o el auditorio sensaciones de cosas vistas o vividas por la sugerencia de sustantivos sueltos, como una aplicación palabrera de la onomatopeya. De la efervescencia pasada nos queda la brillantez de las imágenes, la agilidad de la metáfora. La poesía debe vertebralizar las ideas al través de un concepto, para que tenga más simplista grandeza. No basta citar elementos poéticos para que los versos contengan **poesía**. Y hay que evitar el **lugar común** que, por saturación, ya no produce en nuestro espíritu el cosquilleo de emoción ante el hallazgo —la trovata— que a los verdaderos elegidos les llega como un mensaje de la esencia cósmica del arte.

Hay excesiva producción de versos, de superabundancia de versificadores. La mayoría no son el músico que compone, ni el concertista que interpreta, sino antenas receptoras de ajenas voces. Hay que depurar. Con el alma del artista libre, soberanamente libre, hasta de sus alas, para dar su obra. Pero con el pudor de no entregarla a la curiosidad pública si no es suficientemente buena.

María Luisa Ríos fué aplaudidísima.

A. M.

COMO CADA CUAL PODRA LEER SU DESTINO EN LAS LINEAS DE LA MANO

Un libro que parece un arsenal. Lo que dicen las palmas de Mussolini, Rockefeller, Roosevelt, Gandhi, Marlene Dietrich, Bernard Shaw, Chaplin, Lindbergh, Paderewsky y centenares de otras celebridades.

(De nuestro corresponsal)

Hace algún tiempo, el correo trajo a mi escritorio una caja de cartón amarillo de unos 35 centímetros de largo por 25 de ancho y 4 de alto. Me pareció que era algún nuevo juego de la clase que las librerías y casas Editoriales creen que van «bien» con la lecura de libros. Por falta de tiempo no lo abrí, pero anoche que me paseaba en mi oficina, en busca de una frase resbalosa que no lograba atrapar, mis miradas fueron a posarse sobre la caja. Al abrirla, tuve una de las pocas sorpresas que un crítico literario experimenta. Contenía lo que tal vez un día será el libro del futuro.

El autor que así logró sorprenderme es Josef Ranald. El libro «Sus Manos» por él escrito, viene acompañado de todos los aparatos para tomar impresiones digitales y palmales. Tinta especial, rodillo para entintar la mano y los dedos; colchoneta para colocar el papel donde se hará la impresión, y un pequeño libreto de instrucciones en el que también da la clave para la correcta interpretación de las líneas en que según Ranald «están basadas nuestras inclinaciones, mentalidades, amores, matrimonios, hijos, infortunios y felicidades».

En su manera novel de presentar el libro «Sus Manos» descansa el mayor mérito de Ranald. En el prefacio, que es más bien una autobiografía condensada, aprendemos que el autor nació en Dalmacia y que debido al sufrimiento producido por la muerte yaticinada por las líneas de la mano de un amigo a quien conoció en las trincheras de la guerra europea, dedicóse con entusiasmo al estudio y análisis de la cuasi ciencia palmística, que hizo famoso a D'Arpentigny y Desbarolles.

A la terminación de la guerra, donde sirvió como teniente de caballería en el ejército austriaco en el frente Austro-Ruso. Ranald, consiguió ingresar en la debatida escuela de Fsico-Análisis Aplicado, dirigida por el conocido intérprete de sueños y psicologías extrañas Sigmund Freud. Una vez que creyó que había absorbido de Freud todo lo que le convenía para la especialidad a que se iba a dedicar más adelante, Ranald, decidió estudiar aún un poco más y se registró en el año 1921 en el Colegio de Psicología de Viena.

Así es posible para el joven palmista Ranald, entrevistar a Benito Mussolini. Ranald encuentra en las manos del Duce la estrella indicadora del líder. Esta estrella la lleva Mussolini en la base del dedo índice de su mano derecha. En la mano izquierda, Ranald, halla el triángulo de «organización» y la línea de «conservación» que indica que Mussolini no morirá de muerte violenta.

Viaja en seguida a Turquía, donde Mustafá Pashá, por atenderlo, hace esperar largo rato en la antesala de su Palacio al Embajador de una potencia europea. Mustafá fué catalogado por Ranald en la misma clase que Gerardo Machado, ex-Presidente de Cuba. Los dos tienen en el centro de la palma de la mano izquierda, el triángulo indicador de la «habilidad organizadora».

Al americano Charles A. Lindbergh le dice «que no habría podido dejar de ser inmortalmente glorioso» porque la estrella de la fama y gloria mundial se halla en su mano derecha El pianista polaco, Ignace Jean Paderewski, lleva como sello de su grandeza musical, el círculo de la «música genial»; Mahatma Gandhi, el líder indio, tiende sus manos escuálidas al analista Ranald y éste le halla en su derecha la estampa del triángulo de la sabiduría. Erick María Remarque, el autor alemán ahora desterrado y naturalizado en Suiza, quien escribió el famoso libro «Sin Novedad en el Frente», comparte con Mussolini el cuadro de preservación con el agregado de la línea del escritor.

La mano de León Tolstoy, indica a Josef Ranald que éste tenía las tres cruces del sufrimiento mental. La artista americana Mary Pickford, ahora próxima a casarse a los 43 años de edad, tiene en sus manos las marcas inequívocas de las líneas indicadoras de que la persona posée «encanto especial para ganarse al público». George Bernard Shaw, el genial irlandés, posée en las palmas de sus dos manos las líneas de la intelectualidad desarrollada y la del ingenio. Carlos Chaplin, quien recibió, alojó y distinguió a Ranald como a un amigo especial, tiene, según el experto, las líneas que guían a Chaplin a la tragedia cómica.

Pero no son estos bosquejos rápidos los más notables del corto libro de Ranald (64 páginas), ni tampoco los que estarían de más actualidad. Cuatro de ellos se destacan, dos de hombres y dos de mujeres artistas. El Presidente Roosevelt en uno de ellos.

Ranald lo visitó cuando aquel era aún Gobernador del Estado de Nueva York. Al examinar sus manos le encontró las líneas de la valentía moral, la del carácter parejo y la de la inteligencia comprensiva. Le vaticinó que su carreras política no había llegado aún a su apogeo. En realidad, dos años después Franklin Delano Roosevelt era elegido Presidente de los Estados Unidos y hasta ahora es el más popular de los habidos.

Josef Ranald trasládase en seguida a Hollywood donde la reclusa Greta Garbo sucumbió al deseo de tener y saber el análisis de sus manos. Ranald las miró detenidamente por largo rato llegando a la conclusión de que las manos de la sueca mostraban líneas soñadoras de «amaneramientos emocionales» y de «profundidad de sentimientos». Días después visita a la encantadora Marlene Dietrich. Esta, según Ranald, posée las líneas extrañas de «Magnetismo visual», «encanto de maneras» y «espíritu esencialmente artístico». Por último viene John D. Rockefeller, recién muerto. El legendario multimillonario americano, dificilísimo de entrevistar, fué examinado por el palmista de instintos modernos en su hermosa residencia «Los Robles», en el Estado de Florida, en el invierno recién pasado. Entre las muchas líneas que Ranald encontró en las arrugadas manos de 97 años de Rockefeller, halló impresas y muy marcadas las de la longevidad. Tres meses después, el multimillonario moría por falta de longevidad. . .

De este modo y a través de muchos años de viajes y entrevistas, Ranald, ha compilado más o menos diez mil impresiones de manos completas de gentes célebres y de actualidad.

El libro «Sus Manos», está escrito en modo narrativo, enteramente falto de estilo literario. Si lo tuviera, haría de los relatos de sus experiencias con los grandes hombres, un tomo ameno y fácil de leer. Sin duda que el espíritu que guió al Señor Ranald fué más comercial que literario y esto fácilmente se deduce de los aparatos inclusos con el volúmen, los que según reza el libreto de instrucciones, pueden ser renovados a precios módicos. Sin embargo la falta de estilo no le quita méritos a su originalidad.

Al comentar este libro con el conocido crítico americano D. L. Laslett, éste me dijo: «No sería de extrañarse si mañana llega al frente de su casa una máquina trilladora, un motor a vapor, varios sacos de semillas, horquetas, arados, azadones, dos o tres mecánicos y un silo, pues estos serían solo los agregados de libros de agricultura y jardinería que usted tuvo la debilidad de solicitar». Por mi parte considero que sería más agradable recibir un libro de aventuras en las bellas Islas de los Mares del Sur. Sería encantador el encontrarse en el frente de la casa con una playa, mares azules, palmeras y hermosas bañistas bronceadas.

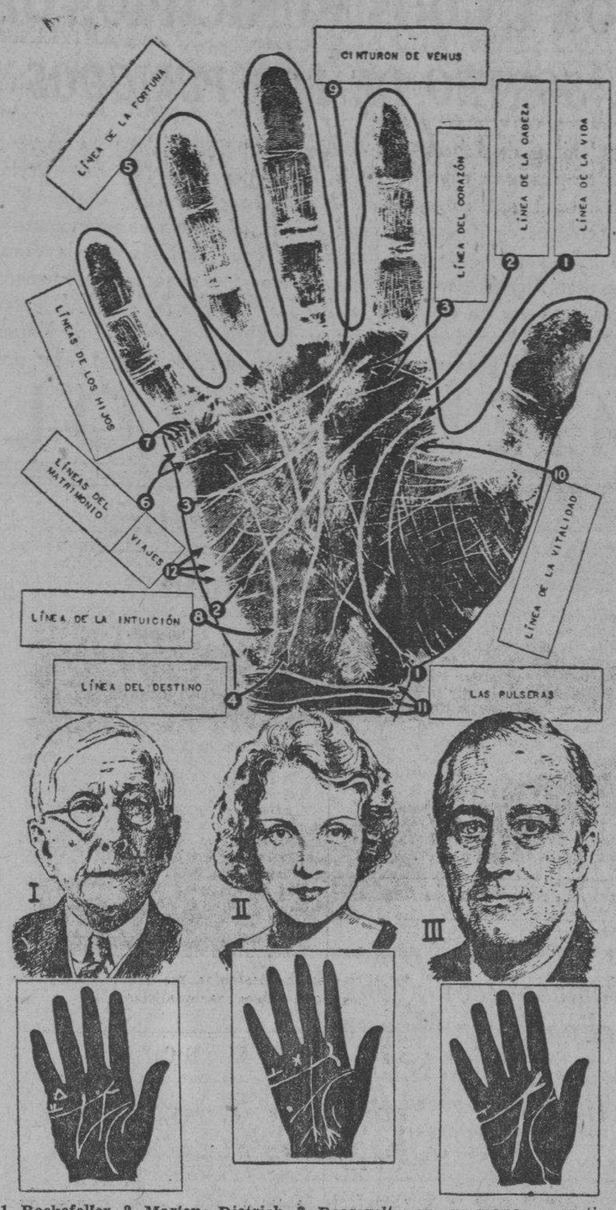

1. Rockefeller. 2. Marlene Dietrich. 3. Roosevelt, con sus manos respectivas.

UN GRUPO DE VETERANOS COBRARA UNA PENSION ANUAL DENTRO DE POCO

El Secretario de Hacienda, doctor M. Giménez Lanier, no concurrió ayer a su despacho, por encontrarse ligeramente indispuesto. Hacemos votos por su restablecimiento.

Beneficio que recibirán los Veteranos

En la Dirección del Servicio Central, Pensiones y Jubilaciones, nos informó ayer su Director comandante Juan V. Govea que unos setenta veteranos recibirán pensiones, así como sus familiares, entre los cuales se distribuirá, por riguroso orden, $7,284.00 obtenidos de liquidaciones del tercer trimestre de este año económico, como sobrantes por Veteranos fallecidos, y por familiares que al arribar a la mayoría de edad terminan su pensión, las hembras por contraer nupcias.

Esas cantidades cubrirán, por tanto, las necesidades de otros veteranos cuyos cobros se imposibilitaban por no alcanzar las consignaciones presupuestales para el pago de sus pensiones.

La relación

A continuación publicamos la relación de los pensionados a los cuales se les abona la anualidad del corriente año, con los sobrantes de la liquidación trimestral, de acuerdo con lo dispuesto en el Art. XII de la ley de bases y que viene a reforzar el crédito adicional de ochenta mil pesos del expresado presupuesto:

Domingo Soto, $600.00, Marcelino Lomba, $180.00; Encarnación Rangel, $135.00; Isabel Diehuez y otros, 180 pesos; Caridad de Armas, $135.00; Marcedes Ma. Antúnez, $172.00; Rosa Aris Jorgen, $450.00; Ana E. Legra, $135.00; Carmen Tamayo y otros $135.00; Inés del Pilar Más y otros, $180.00 Angela de J. García, $135.00; María Leyva Fajardo, $135.00; Elba Luisa Castillo y otros, $135.00; Caridad Peláez y otros, $135.00; Natalia Morfi, $225.00; Aida Mosserrate Herrera, $450.00; Juan B. Tabares y otros, $135.00; María Pacheco Aguilar, $180.00; Isolina A. Fernández, $135.00; Susana Zamora, $135.00; Juan P. Zúñiga y otros, $135.00; Catalina Salgado, $135.00; José Antonio Fajardo y otros, $1235.00; Ramona Figueredo y otros, $135.00; Cristina A. Cutiño, $135.00 Nestolá Santana y otros, $225.00; Eufemia Guzmán Paula y otros, $162.00; Ramón Pina, $180.00; Esteban E. Llanes, $240.00; Belisario Medina, $180.00; José María Ampudia, $180.00; Emilio A. Moreno Ayala, $360.00; Pastor Cárdenas, $180.00; Domingo Vergara, 180 pesos; Rosa Libre Falero y otros, $450.00; Esperión Vicente Pérez, 180 pesos.

Esto es lo que yo no acabo de entender: que un periódico diga; «Sufren hambre miles de jubilados marítimos». Y luego: «Una nutrida comisión nos visitó».

Así que una Comisión nutrida y con hambre? Es la primera vez que me dicen que el hambre nutre.

Claro está que la tragedia de los que no comen es terrible, pero el drama de las malas digestiones, también, horroroso. Que si los calores, que si los ácidos... Y todo eso se evita, calor y mala digestión, con una botella del refresco «Sinalco», que otro tiempo fué tan popular en la Habana, que lo es en toda Europa y que vuelve a serlo en la tierra de las «botellas».

El Dr. Casabuena ha dicho: «Es muy difícil hablar de Política ante un pueblo que está defraudado en sus esperanzas por las promesas incumplidas de TODOS los que han hecho política».

Como ve el «caro» lector, de periódicos baratos, al fin hemos encontrado, entre TODOS, uno sincero.

¿Quiere usted que su niño se crie «como un toro» según la frase corriente o, siquiera, como un becerrito? Pues nada; déle la leche condensada «La Lechera», que es con lo que se crían los becerros de verdad. Claro está que se crían con leche condensada «La Lechera», antes de ser condensada. Sí, porque sus mamás, las vacas, no saben abrir las latas...

En el Estado de New York existe la «muerte legal» y una señora, casada con un sentenciado a muerte, a quien se le conmutó la pena y está libre por indulto, resulta «viuda» según los Tribunales.

Pero es lo que dirá la viuda: —¿Y si me sale el muerto?

Porque el lío está en que ella se casó otra vez y ahora tiene dos maridos legales; uno muerto y otro vivo. Aunque el vivo es el más muerto: porque debe estar más muerto que vivo, de miedo.

Mire usted, pollo: vaya usted a la Casa Curbelo de San Rafael 1-C, es la mueblería elegante, que fabrica los muebles con maderas del país. No hay matrimonio elegante que no muebles de la Casa Curbelo. Que vea la novia los juegos de cuarto, los de comedor, los de sala; enseñe a todos los juegos y a ver; a ver los juegos le gustan más.

Las comadronas de Victoria de las Tunas se quejan de que están haciendo su difícil ministerio y lumbrera función (luminosa, porque se dan a dar a luz) personas llamadas «recogedoras» y que recogen todos los frutos del amor y del trabajo.

O sea, que las comadronas están en una situación embarazosa y en un estado que no es interesante.

Claro está que eso de los partos es una cuestión de bulto y debe ser tratado con cuidado. Lo mismo es luego, con los niños, hay que tener atenciones especiales, sobre todo dotarlos de cunas y camitas, cochecitos cómodos, etc., para lo cual recomienda «La Casa Finé» con cuatro sucursales, Neptuno e Industria, por ejemplo.

Parece que eso de los partos también ocurre con los pintores: y no que los pintores estén en ese caso, sino que también sufren la competencia ilegal, según denuncian.

Dicen que otros pintan más barato porque no cumplen la ley. Y naturalmente, si los otros lo pintan todo, ¿qué pintan los pintores?

Y como no pintan nada, han de dar brocha a las Autoridades.

Usted, elegante jovencita, tendrá un novio llamado Luis, o Juan, o Pedro, o Guillermo, ¿verdad? Pues el mejor modo de amarrarle por el cuello es regalarle unas corbatas «Fancy Club», que es una marca elegante. Como que las fabrica la casa que confecciona las camisas Premier, de cuello «Peco» y los «Saturno». Corbatas de todos colores (y de turnos» también).

En Gobernación se han firmado otras 150 cesantías, como consecuencia de los acoplamientos.

Por esos líos hay como ocho mil carteras dactilares sin firmar y sin forma de que los choferes propietarios puedan ejercer.

Otras ciento cincuenta cesantías en el Registro de Extranjeros.

Pero es lo que dirán los legisladores: —A mí, que me registren.

«La Filosofía» está ofreciendo, a su clientela, las ventas de Junio, «mes del cliente». O sea, que los clientes de «La Filosofía» hacen agosto, en Junio.

Son las ventas tradicionales de «La Filosofía» como regalo anual, en que se dan las mercancías a precios de costo. Así hay aglomeración de señoras. Van a «La Filosofía» por amor. Por amor a las gangas.

Las empresas navieras norteamericanas van a aumentar los fletes a nuestros frutos, con lo cual nos lo van a dar un golpe que, si no es de muerte, va a parecérsele mucho.

Pero es lo que dirán las compañías: aumentando los fletes a los frutos, obtendremos más frutos con los fletes.

El Presidente Quezón brindó con champán por la prosperidad de Cuba: con champán «Pommery y Greno», desde luego, que contribuye a la prosperidad. Y es seguro que también María el aperitivo «Dubbonet Gal».

Y el vino de Oporto «Constantino» Quezón, digo, que son los que importa la casa Recalt, de Obispo 4 y medio.

Un tribunal disciplinario se ha reunido para juzgar a varios estudiantes del Instituto que armaron un alboroto, desobedecieron las ordenanzas interiores y dispararon algunos tiros dentro del local.

Claro está que, sobre todo el de los tiritos, merece un correctivo, aunque no debe ser tan severo que influya en su futuro.

Por ejemplo; que le obliguen a llevar libros en vez de revólver al Instituto: ¡y a ver qué se hace con los libros, y que se los «dispare» también.

Luisitas y Guillerminas, Juanas y Pepas y alguna que otra Leonor, se van a hinchar comiendo bombones Armada, porque ya es sabido que los bombones Armada se han puesto muy de moda como obsequios a las damitas.

Porque a una damita ha de hacérsele siempre un regalo de gusto, y que los bombones Armada son de gusto (a chocolate) no cabe duda.

La Secretaría del Trabajo ha denegado, como siempre, nuevas solicitudes para cargos técnicos.

Estamos absolutamente seguros de que ninguna de las denegaciones es a un polaco.

Sólo en los polacos hasta los repartidores de cantinas son técnicos.

Aunque esté usted cesante, que no lo parezca. Lleve usted el flus como nuevo, mediante un «beneficio» de «Le Grand Paris», la famosa tintorería de Neptuno 144 que responde por teléfono A-6927. Y así podrá usted darse «lija» como antes del acoplamiento o compensación. Porque usted también debe darle alguna compensación al cuerpo, ¡que agradece tanto el flus nuevo...!

No lo olvide: llame por teléfono a nuestra Administración, dejel recado para que le visite Aristigueta y le verá usted aparecerse en su casa alegre y confiado.

Confiado en que le encargará algunas «CARCAJADAS».

Porque Aristigueta se alegra tanto, cuando tiene motivo para dar unas «CARCAJADAS»... Claro: pónganse ustedes en su lugar.

JOTA ARIS.

ABANDONO LA CASA

Benita Berriel, de 42 años y de San Miguel 191, denunció en la Sexta Estación, que desde hace tiempo tiene recogida en su domicilio a su sobrina Lucía San Berriel, de 14 años y que en el día de ayer se emarchó.

Practique la elegancia social del regalo.

JUEVES 24, SAN JUAN.

VIERNES 25, SAN GUILLERMO.

MARTES 29, San Pedro y San Pablo

Con cualquier cantidad elige usted en EL ENCANTO el mejor regalo. Exquisitas colecciones de novedades en cada uno de nuestros 50 Departamentos.

La última moda en Kimonos y Deshabillés.

EL ENCANTO está exhibiendo en el Tercer Piso una maravillosa colección de Kimonos y Deshabillés en cuyos primorosos modelos expresa la moda sus mejores y más afortunadas ideas. Le agradará verlos. Están exquisitamente confeccionados en crepé satín con preciosos adornos de encaje, en una sorprendente variedad de estilos y colores.

De Seda

5.50

De satín

7.50

Tercer Piso.

El Encanto

Los artículos que usted nos pida por carta le serán enviados inmediatamente. DPTO. POSTAL

M.E.C.D. 2016

9A SECCION

TELEFONOS:
Dirección M-2856
Jefe de Redacción M-1287
Sección de Sports M-7912

DIARIO DE LA MARINA

TELEFONOS:
Quejas M-7911
A. Clasificados . M-7915

9A SECCION

AÑO CV — EL PERIODICO MAS ANTIGUO DE CUBA — LA HABANA, MARTES, 22 DE JUNIO DE 1937 — ACOGIDO A LA FRANQUICIA POSTAL — PAGINA QUINCE

LA ACTUALIDAD

La treta marxista de los niños españoles

El crimen que se comete con la perversión de los niños huérfanos de España es uno de los más odiosos y monstruosos que se han perpetrado en la Historia. En las ciudades del Gobierno de Valencia, en Francia y en ciertos pueblos hispanoamericanos llamados «antifascistas» se extiende una inmensa red de comités y de organismos rojos que con hipócritas pretextos de humanitarismo se dedican a transportar a dichos niños a países donde se los intoxique con el veneno comunista. Es ésta una trata más infame y más cruel todavía que la trata de blancas.

Son trágicamente pintorescas las informaciones sobre este tráfico de niños españoles que se publican en periódicos franceses y españoles.

Hay un comité en Francia que se apellida «pro-niños», cuando debería lamarse «infanticida». Lo presidía León Jouhaux, secretario general de la C. G. T. Es el padre del Jouhaux «petit», condenado en Bélgica por contrabando de armas para la España roja.

Este comité actúa en connivencia con la Liga de los Derechos del Hombre, cuyo presidente es Víctor Basch, judío, el cual preside a su vez el Comité de Solidaridad con el Frente Popular español, de que es secretario el mismísimo que ejerce igual cargo en el Socorro rojo de Francia, Jean Chauset.

Por donde podrá verse que la C. G. T., el Socorro Rojo, los Derechos del Hombre y los judíos están todos complicados en el gran crimen.

«La Publicitat», de Barcelona, nos tiene al corriente de las expediciones de pequeños desterrados que parten a embrutecerse y envenenarse al extranjero. Los de Cataluña parece que van principalmente a Méjico.

En Barcelona se ha organizado el Comité Ibero-Americano, integrado —según lo cuenta Luis Antonio Cruz en «Mirador»— por representaciones antifascistas de todos los países de América Latina... El Comité ha formado batallones que luchan en los frentes con un verdadero espíritu revolucionario. Ha organizado en Barcelona buques de niños refugiados para ir a Méjico y una serie de actos de agitación entre las organizaciones obreras y antifascistas... Los niños son de familias asesinadas por los rojos.

Por cierto que estos «escribidores» llaman a los gobernantes dignos que se oponen a los manejos soviéticos en América «dictadores criollos» y hablan de la colaboración de todos en la liberación de «Indo-América». Sus preferencias salvajes no las pueden disimular.

Los vascos exportan la dolorosa mercancía —pedazos del corazón de España— a Francia y a la Isla de Olerón.

«Ce Soir», el periódico rojo de París, nos da noticias amplias de todo esto.

En toda Francia funcionan una decena de colonias organizadas por la C. G. T.

En la que califica el papel rojo de «grande y bella» de Olerón, dice que los niños «recibirán la misma instrucción que en España» (la que les dan ahora entre marxistas).

Para que se juzgue de esa instrucción, la prensa escarlata de París relata la salida de la costa vasca del navío «Arkardasuna», a bordo del cual iban a Francia doscientos diecinueve niños de cuatro a doce años.

«Protegía» la expatriación un contratorpedero británico, cuyos marineros fueron transbordando a los pequeños.

Todos ostentaban en el ojal la insignia roja. De pronto, «sin haber recibido ninguna orden» —miente el reporter marxista— empezaron a cantar «La Internacional» y «La Marsellesa». (Los maestros habían ensayado muy bien a su «troupe»). Y levantaron los puños con gesto amenazador...

De la costa mediterránea muchos hijos de personas decentes asesinadas van a Rusia.

En París, la C. G. T. organiza pósulas «pro-niños españoles».

La noble pluma de Georges Calnant, en «L'Action Francaise», pone en guardia a las personas honradas de Francia.

Fotografías de niños muertos en 1918 cuando la Gran Guerra, son exhibidas como si se tratase de crímenes perpetrados por el fascismo español. Muchas personas sentimentales y caritativas muerden el anzuelo y aflojan la bolsa.

«¿Dónde va ese dinero? —preguntaba el periódico nacionalista francés—. ¿Va a una obra de socorro a los niños? No; servirá para colaborar en una obra infame.

Hace falta que este escándalo vergonzoso para nuestro país acabe.»

Comenta con merecido elogio la iniciativa de Falange Española cuando recurrió a la Sociedad de las Naciones y suplicaba el apoyo de la prensa.

La Sociedad de las Naciones, después de un mes de retraso en la respuesta, contestó que el secretario (comunista) no tiene atribuciones para tramitar una petición «que no emana de fuente oficial». Los mismos que parecen interesarse por la suerte del bandido ras Desta y los de su «partida».

Y el aguerrido periódico termina: «Es hora de que tal escándalo cese: hay que crear en Francia o en España una zona en que la política no tenga acceso, donde los desgraciados niños españoles, al abrigo de los bombardeos, puedan olvidar los horrores y los medios de la guerra civil.

Jouhau, padre del traficante en armas, y el judío húngaro revolucionario Víctor Basch, no tienen ninguna calidad para organizar esta obra.

Que se crée una especie de Comité Nausen (que prestó en otro tiempo tan buenos servicios a los desterrados rusos).

Jouhaux, Basch y Compañía tendrán que restituir los fondos robados a los franceses caritativos que ignoraban el vergonzoso empleo que había de hacer de su dinero.

Y en cuanto a Ginebra, sabido es cómo ofende a sus mangoneadores el elocuente cuadro de miss Violet Vatray, que se titula «Cristo en Ginebra», y figura todavía en la entrada de la sala central del palacio de la Liga.

El lago y el Mont-Blanc al fondo, bañan lava los pies a los... diplomáticos ginebrinos sentados a la mesa del cenáculo. Allí están el difunto Chamberlain, Paúl Boncourt, etcétera.

No son, a la verdad, los pies de esas «personalidades» los que más limpieza necesitan. ¡Lástima que no les laven la conciencia!

León ICHASO.

SUSCRIBASE Y ANUNCIESE EN EL «DIARIO DE LA MARINA»

ANTES DE ENTRAR DAVILA EN BILBAO, LAS AUTORIDADES LIBERTARON A LOS PRESOS PARA EVITAR QUE FUESEN ASESINADOS POR LOS GRUPOS ANARQUISTAS

PRONTO SE OIRA EN AMERICA LA RADIO REQUETE DE BILBAO

El Gobierno inglés ha preparado un plan para lograr la evacuación de los voluntarios que hay en España

El Secretario de Relaciones Exteriores, Mr. Eden, manifestó que debe prestarse la mayor atención a este asunto, toda vez que de él depende lo que pueda ocurrir en lo sucesivo

BILBAO, junio 21. Havas. Esta tarde fué inaugurada por el charlista español, Federico García Sánchiz, la radioemisora de los requetés, cuya potencia, según se asegura, es tal que pronto la referida estación se dejará oir en América.

Declaraciones de Sir Anthony Eden sobre el convenio de neutralidad

LONDRES, junio 21. Havas. El diputado laborista, Baker, planteó en el día de hoy una interpelación al secretario de Relaciones Exteriores, Sir Anthony Eden, sobre la cuestión de la retirada de los voluntarios extranjeros que combaten en España.

Eden manifestó que se había confeccionado un plan con ese fin y que ha sido objeto de las deliberaciones de hoy en el referido organismo; agregó que el gobierno de la Gran Bretaña trata de lograr que se le conceda la más urgente atención, porque de ese convenio depende en gran parte lo que haya de suceder en lo futuro. Noel Baker manifestó que, en su criterio, el problema más importante y más urgente que Europa tiene en estos instantes ante los ojos es el de la salida de los elementos no-españoles que están combatiendo en la contienda peninsular.

Respondiendo al laborista, Henry Day, Eden dijo que tenía motivos para considerar que los nacionalistas durante el ataque aéreo de Bilbao utilizaron tres tipos de avión; de bombardeo, caza y reconocimiento, todos de fabricación italiana o alemana.

Como ciertos oradores atacaron el convenio de neutralidad, Eden dijo que varias naciones de Europa lo habían suscrito y que no sería la Gran Bretaña, de ninguna manera, la potencia que tomaría la resolución de denunciarlo.

NO HAN APARECIDO AUN TODOS LOS NIÑOS VASCOS QUE HUYERON DEL CAMPAMENTO BRITANICO

NORTH STONEHAM, Inglaterra, junio 21 (AP). — Los policías y las personas que se han prestado voluntariamente a esa labor, continuaban buscando esta noche a los niños vascos que se fugaron el sábado del campamento en que estaban refugiados, al enterarse de que Bilbao había caído en poder de los nacionalistas.

El campamento retornó hoy, a la normalidad.

UN BAÑO DE PETROLEO CRUDO FUE DADO A UN ABOGADO, EN TAMPICO

CIUDAD MEXICO, junio 21. AP.—Los despachos de Tampico dicen que una muchedumbre invadió la fábrica de la Mexican Sinclair Petro leum Company en Arbol Grande, hoy dando un baño con petróleo crudo a un abogado de la empresa que trató de cerrarles el paso.

Los obreros tomaron posesión de la fábrica rompiendo los muebles y paralizaron el funcionamiento de la misma como protesta contra la forma en que la compañía se comportó durante la huelga de trece días que terminó hace doce.

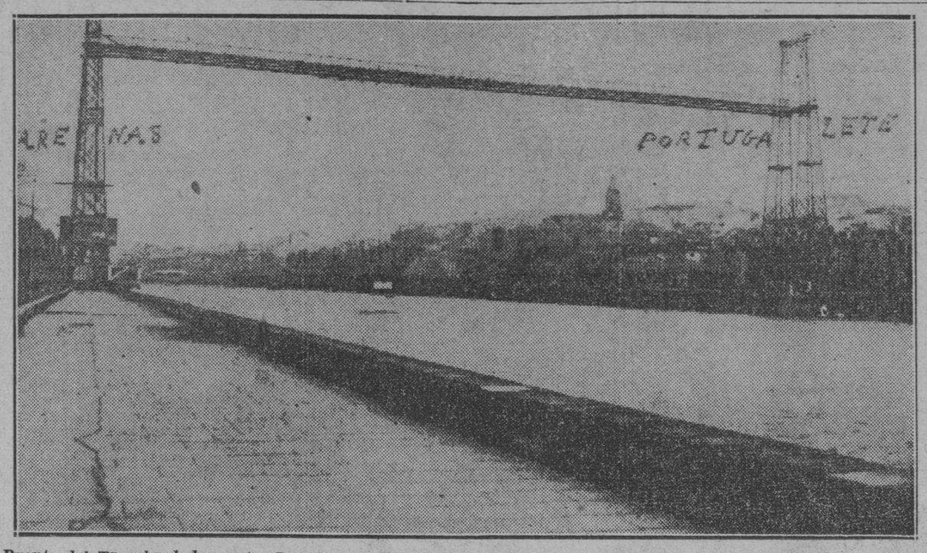

Puente del Transbordador, entre Las Arenas y Portugalete, en la desembocadura del río Nervión, que cerró el puerto de Bilbao al ser destruído por efecto de uno de los bombardeos nacionalistas.

Dr. ROSATI
DENTISTA
O-Reilly 67 — Tel. A-9422

DINERO
sobre alhajas
Prendas de Ocasión a precios sin competencia.
LA REGENTE
Neptuno y Amistad.

PANTALLAS de Pergamino
FABRICADAS y DECORADAS A MANO
APLIQUES CROMADOS MODERNOS
Lámparas OLMO
EL ARTE NUEVO
FABRICA DE LAMPARAS
AGUILA 133 TEL. M-8040

LEGISLACION SOCIAL DE CUBA

APENDICE DE 1936

RECOPILADA Y ANOTADA POR EL DR. JOSE R. GARCIA PEDROSA, EX SUBSECRETARIO DEL TRABAJO

OBRA EMINENTEMENTE PRACTICA E INDISPENSABLE AL MAGISTRADO, JUEZ, ABOGADO, PROCURADOR, FUNCIONARIO PUBLICO, PATRON, OBRERO Y EN GENERAL A TODA PERSONA INTERESADA EN LA LEGISLACION DEL TRABAJO

EL APENDICE DE 1936 DE LA LEGISLACION SOCIAL DE CUBA contiene el texto íntegro de todas cuantas leyes y disposiciones se han promulgado relativas al orden social en Cuba desde el 1o. de Enero hasta el 31 de Diciembre de 1936, con notas, concordancias, aclaraciones, antecedentes y datos complementarios que se requieren para su más fácil comprensión, indicándose en cada caso la página de la Gaceta Oficial de la República en que apareció su publicación, tanto del texto original como de la disposición que lo modifica.

Para que este APENDICE DE 1936 resulte lo más práctico posible, además del Indice cronológico en el que se expresan por riguroso orden de fechas todas las disposiciones citadas en el texto y el índice por orden de materias que facilita el poder encontrar inmediatamente la ley o disposición que se desea averiguar, lleva al final una

TABLA DE SANCIONES IMPONIBLES POR LOS JUECES CORRECCIONALES POR INFRACCIONES DE LAS LEYES DEL TRABAJO

1 tomo en 4o. de cerca de 600 páginas, en rústica $3.50
Encuadernado en media pasta 4.50
Encuadernado en pasta 5.00

ULTIMOS LIBROS RECIBIDOS

EL GENERAL FRANCO, por Joaquín Arrarás.

En esta obra, la más imparcial y completa que se ha escrito sobre la actual guerra civil española, se hace un estudio de las causas que motivaron la guerra, demostrado todo ello con documentos auténticos, así como también se describen con todo lujo de detalles los primeros movimientos de los ejércitos nacionalistas.

1 tomo de 318 páginas, rústica $1.20

PSICOLOGIA DEL GESTO, por el doctor Gregorio Marañón.

Estudio de la significación psicológica y la trascendencia del GESTO tanto en la esfera social como en la individual y su moralidad en la vida política.

1 tomo en rústica $0.60

MEMORIAS DE UN MACHADISTA, por José de la Campa González.

Novela histórico-social en la que se narran, con todo lujo de detalles los hechos más culminantes durante el régimen de Machado y el período revolucionario, pudiéndose considerar esta obra, más bien que como una novela «Memorias de un viejo emigrado revolucionario».

1 voluminoso tomo en rústica $1.50

CATALOGO HISTORICO Y DESCRIPTIVO DE LOS SELLOS DE CORREO AEREO. 1937.

Obra de gran interés para todos los filatélicos por aparecer en ella todos los sellos que usan y han usado todas las naciones del mundo en el servicio del correo aéreo. (Texto en francés.)

1 voluminoso tomo encuadernado $3.00

HISTORIA DE LA FISICA, por Paul F. Schurmann.

Primera obra que se escribe en español en la que se estudia la historia de la física desde los tiempos más remotos hasta nuestros días.

2 tomos en 4o. con ilustraciones, rústica $12.00

ROMA Y MOSCU, por el Prof. Lelio Zeno, catedrático de Clínica quirúrgica.

Impresiones de un cirujano argentino.

1 tomo en rústica, profusamente ilustrado con fotografías $0.50

EL PROBLEMA DEL HOMOSEXUALISMO Y OTROS ESTUDIOS SEXUALES, por Alfred Adler.

Interpretación completamente original de los problemas sexuales, asignando el lugar correspondiente a la sexualidad en nuestra existencia. Edición económica.

1 tomo en rústica $0.40

LA MODERNA POESIA — LIBRERIA CERVANTES
Obispo 135. Apartado de correos 605. — Av. Italia. Apartado de correos 1115.
HABANA.

Mil doscientos milicianos vascos se encargaron de mantener el orden, en tanto no llegaban los nacionalistas

Bilbao fué ocupada en tal forma que la población se dió cuenta en seguida de que nada tenía que temer y Franco pudo mostrarse generoso con los que habían luchado hasta el fin

BILBAO, Junio 21, 1937. (H.T.). Durante todo el día de ayer y de hoy numerosas tropas nacionalistas han continuado entrando en Bilbao y muchas siguieron marcha hacia Santander, 45 millas al Oeste de esta ciudad, que esperan capturar en breve tiempo.

La entrada triunfal de las fuerzas del General Franco ocurrió a los nueve días después de iniciada la ofensiva para capturar Bilbao. Los soldados encontraron millares de bilbaínos en las calles, listos para vitorear a los vencedores y recibieron también la sumisión de centenares de milicianos vascos.

En general, prevalece un armonioso espíritu entre las fuerzas nacionalistas y la población civil, todavía muy necesitada de alimentos y agua. El acueducto que abastece a Bilbao fué cortado en la vecindad de Sodupe, al Oeste. Los ocupantes están haciendo todo lo humanamente posible para aliviar la gran escasez de víveres y cinco barcos cargados de toda clase de provisiones en cantidad suficiente para doscientas mil personas, están ya camino de Bilbao desde San Sebastián. Anoche, cerca de treinta camiones cargados de alimentos y medicinas salieron para Bilbao.

Aun en la derrota, los vascos han sabido demostrar orden y disciplina. Las calles de Bilbao están siendo limpiadas como de costumbre y la policía llevando ahora rojas gorras carlistas, realiza sus labores normales. Reina un alivio general porque los sufrimientos de la lucha han terminado.

El abasto de agua falló durante cuatro días y debido a la desorganización interior falta el pan desde el jueves. El viernes dejó de funcionar la planta eléctrica. Ese fué día de terror ya que los anarquistas mataron a tiros a muchos individuos en las calles, acusándolos de fascistas. Ese mismo día los prisioneros políticos en rehenes, presos en los barcos anclados en el río Nervión, fueron ayudados a escapar.

Las versiones de cómo se hizo ésto, varían pero la más persistente es que cuando los nacionalistas estaban a las puertas de la ciudad los funcionarios municipales de Bilbao, en combinación con los guardas de prisiones flotantes entregaron armas a los prisioneros. A las once de la noche del viernes se abrieron las puertas de la prisión. A los extremistas se les dijo que los presos, hombres y mujeres, estaban siendo llevados a la falda de Monte Archanda, para trabajar en las fortificaciones donde los vascos estaban haciendo una última desesperada resistencia al Norte de esta ciudad.

Esta treta no tuvo completo buen éxito y muchos presos fueron sacados por un grupo de extremistas, pero los guardas y los propios prisioneros armados, lograron obligarlos a retirarse, llegando todos, sanos y salvos a Derio, donde los camiones enviados por los nacionalistas los llevaron a Vitoria. Entre los que lograron escapar, están un aviador capturado por los vascos y dos o tres voluntarios extranjeros.

Al llegar al lugar seguro, los pallidos presos dieron rienda suelta a su emoción. Algunos habían estado en cautiverio desde el inicio de la guerra civil y muchos habían sido condenados a cerca de treinta años de prisión. En veinte días sólo comieron garbanzos y durante cuatro, se vieron obligados a beber turbia agua del Nervión.

Durante todo el sábado, largas filas de refugiados, hombres, mujeres y niños hambrientos y en miseria marcharon por los caminos de Bilbao, adentrándose en territorio nacionalista. En general, era gente de pueblos y aldeas cercanas a Bilbao que había huído a la capital vasca ante el avance de Franco. Se les dió alimentos y fueron llevados en camiones a sus hogares con toda rapidez.

Ayer, el coronel Balino, quien mandó las tropas que avanzaron sobre Bilbao, asumió el control de la ciudad como gobernador militar y lanzó su primera proclama ordenando al pueblo, bajo severas penas, que entregase todas sus armas.

En todo el día, gran cantidad de tropas entraron en Bilbao, cruzando el río Nervión mediante puentes de pontones y barcazas, ya que los puentes modernos habían sido destruídos por los rojos antes de retirarse. Una banda de música carlista tocó en el parque de la vieja ciudad que era centro de vida social de Bilbao. Allí los requetés han erigido sobre un pedestal un busto del fallecido general Mola, con la siguiente inscripción: «En tributo al arquitecto de la victoria de Bilbao».

Durante las últimas horas de control rojo sobre Bilbao, mil doscientos milicianos vascos, quienes antes de la guerra civil habían sido soldados del ejército regular, decidieron en las primeras horas de la mañana del sábado, después que se habían volado todos los puentes de la ciudad, que era necesario acabar con el caos. Asumieron el control de la ciudad en capacidad de policías militares. Expulsaron de Bilbao a los milicianos asturianos y santanderinos que habían estado ejecutando a los sospechosos en las calles, y ayudados por la policía regular y los guardias civiles, este batallón aceptó la rendición de los pocos milicianos que quedaban en Bilbao, los desarmaron e izaron la bandera blanca.

Durante la noche fueron de casa en casa asegurando a los bilbaínos que no había razón para temer desórdenes o pánico. Colocaron guardias en todos los edificios públicos y por la noche formaron un cordón en las calles principales para evitar que los excitados bilbaínos se acercasen demasiado a las tropas nacionalistas en su empeño de recibirlas.

Habiendo luchado hasta que fué inútil continuar, esta gente se acogió a la piedad de Franco, quien tras ganar tan decisiva victoria pudo bien permitirse el lujo de ser generoso.

Además, enviaron emisarios al coronel de las fuerzas nacionalistas atrincheradas en una colina sobre el barrio de Begoña, donde ya flotaba la bandera de Franco sobre el mástil de la estación de radio de Bilbao. Por la tarde, los milicianos vascos marcharon por las calles principales gritando «¡Viva España, hasta los cuarteles donde el coronel nacionalista les pidió que se desarmasen.

Los nacionalistas completaron el cerco de Bilbao muy temprano, el sábado, capturando el monte Arraiz y avanzando sobre la ribera Oeste del Nervión, donde dominaron las rutas a Santander. Para entonces la ciudad se había ya rendido. Un grupo de corresponsales extranjeros entró en Bilbao a las cuatro de la tarde, siendo recibido con gran entusiasmo. Hallaron que todos los puentes habían sido destruídos, según los vecinos, simultáneamente, a la media noche.

Había barricadas en casi todas las calles, las que estuvieron llenas de milicianos asturianos hasta las cuatro de la mañana del sábado.

Los nacionalistas ocuparon Bilbao de manera tal, que los bilbaínos comprendieron que nada tenían que temer. Unos cuantos oficiales aparecieron en grupos por las calles y se vieron tratados como amigos, mientras numerosos grupos de vecinos organizaron desfiles diversos tras los colores nacionalistas.

A las seis de la mañana, varios tanques y carros blindados llegaron a la parte vieja de la ciudad desde el barrio de «Dos Caminos', un destacamento de fuerzas de la «Flecha Negra» entró tranquilamente y sin ostentación, desde Las Arenas, y un batallón de requetés y falangistas llegó, a su vez, mientras las campanas de toda la ciudad tañían anunciando que Bilbao desde aquel momento era ciudad nacionalista.

«LA ESPAÑA DE HOY»

Heroismo y sacrificio de la nobleza española en los frentes de batalla

Reiteradamente se ha dicho y se ha escrito que una de las jerarquías de la sociedad española más responsables de frivolidad y de infidelidad a sí misma y a sus deberes históricos, ha sido la aristocracia. Estos nobles —se juzgaba— no tienen la menor idea de las obligaciones que impone un título de Castilla. ¡Si fueran como los nobles ingleses! ¡Esos sí que comprenden su posición, y la sostienen cada día y la exaltan! Pero, los nuestros se han convertido en unos señoritos sin respeto a sí mismos y sin derecho al respeto ajeno. De pronto, estalla la guerra: esta guerra que tantas sorpresas nos reservaba y que tantas fuerzas nacionales vienen poniendo en juego. Estalló —digo— la guerra, y la primera sensación que todos tuvimos fue la de una maravillosa decisión heroica de los nobles jóvenes. ¡Qué orgullo causa la contemplación de sus hazañas! ¡Cómo están revalidando ante la conciencia de la historia de España todos sus pergaminos y todos sus esplendores nobiliarios! De las guerras nacieron las grandezas más ilustres; de las guerras nos vino la aristocracia que, durante siglos, ha sido sostén de las instituciones, brazo de la idea religiosa, protectora de la cultura, fomentadora de nuestra riqueza, y creadora de un señorío nacional... Por falta de grandes guerras y de grandes ideales, fué decayendo de tiempo en tiempo hasta el grado de mediocridad en que se encontraba, con muy pocas excepciones, durante los últimos años de la Monarquía. La aristocracia se había, en efecto, aseñoritado, se había aburguesado mucho. Solamente de vez en cuando dábamos con algunos señores auténticos, refugiados en sus haciendas camperas en donde conservaban, igual que un tesoro, las elegancias y excelencias de la tradición. El día 18 de Julio de 1936 empezó para la nobleza una época nueva; tan importante como las más altas que haya tenido en otros siglos.

Pocas horas después del alzamiento nacional por la liberación de España se sostenía el primer choque de los voluntarios nacionales con las milicias rojas. Fué en el Puerto de Somosierra, en el famoso lugar donde, camino de Madrid, se batió Napoleón Bonaparte. Los soldados marxistas recibieron órdenes terminantes de ocupar a toda costa los pasos de la sierra del Guadarrama, y con dirección a Somosierra salieron 2.000 combatientes bien pertrechados. Eran los primeros instantes de la guerra. Entonces, dos mil fusiles eran una verdadera masa combatiente y debían bastar para vencer las mejores resistencias. ¡Cuánto más para dar cuenta de los escasísimos voluntarios que podía reclutar, de un momento para otro, la nueva España gloriosa!

Esos voluntarios, apostados en las alturas del Guadarrama, sobre los picos somoserranos, eran los que formaban la llamada «jarca Miralles». Un grupo de «señoritos» que salieron de Madrid conduciendo sus coches de lujo o sport, provistos de unas pistolas, de algún fusil ametralladora y un coraje sin límites. La «jarca Miralles» estaba integrada, casi exclusivamente, por grandes de España, títulos de Castilla e hijos de títulos. Eran, en total, sesenta. ¡Sesenta leones, en verdad! Refugiados en el túnel del ferrocarril Burgos-Madrid, esperaron la acometida. Carretera del Molar adelante marchaban los 2.000 rojos a ocupar el estratégico paso de la Sierra, a 1.500 metros de altitud. ¡Gloriosa «jarca»! ¡Gloriosos aristócratas! Se entabló el combate en condiciones absurdas para los voluntarios de España. Al cabo de unas horas de lucha cayó el jefe, el joven Miralles, nacido para el sacrificio, como sus otros hermanos. Tomó el mando el Conde de Barajas y se excedió en valor y en sacrificio. Junto a él estaban el Conde de la Unión; Juan Pidal, hijo de los Marqueses de Valderrey, muerto en el campo del honor por España; dos hijos del Grande de España Marqués de Bondad Real, uno de los cuales pagó con su vida el amor a la Patria y selló con su sangre la devoción profunda a la Patria; el Vizconde de la Dehesilla, primogénito de otro grande de España, ¡presente! igualmente muerto por Dios y por la salvación de su pueblo y propuesto para la Medalla militar en premio a su esclarecido heroísmo. También allí, valeroso, radiante de arrojo y denuedo, Tirso Roca de Togores, hijo de los Duques de Béjar, de tradición quijotesca. ¡Murió como el más valiente de los valientes, y su nombre, al lado del recuerdo de los títulos nobiliarios, llevará las insignias de la Medalla militar, que tanto hubiese cantado y amado Cervantes!

¡Otro héroe que nos mira desde su guardia de estrellas! El Marqués de Santa Amalia, primogénito de los Duques de Alburquerque; 17 años mozos y floridos tenía; fuese, llevado de brío, hacia los parapetos enemigos; entre una lluvia de balas arrancó unas banderas que eran ofensa y ludibrio para el nombre de España.

También en ese frente de Madrid —en ese frente de Madrid que ha costado magníficos raudales de sangre española— ha rendido su sacrificio nuestra nobleza. «Por mi Patria muero y por mi Dios; no peneis por mí, porque si caigo, habrá sido en cumplimiento de mi deber y en gloria de mi estirpe». Así escribía el Duque de Fernán-Núñez, a quien una bala roja alcanzó en la Casa de Campo, al pie de unos aquellos árboles que han sido testigos de tantos señoríos y de tanta elegancia. Y quedó su cuerpo sobre la verde tierra del antiguo parque real, como una ofensa hecha al cielo español.

Pues, ¿quién dijera que aquel alegre y decidor Vizconde del Pontón, jovenzuelo halagado por la fortuna, por la salud y por el amor, sería uno de los más admirables combatientes de nuestro frente del Jarama y se jugaría la vida, perdiéndola para ganarla en la historia de los héroes, en medio de los olivares que se alzan junto al río? ¡Vizconde del Pontón, alférez del Tercio! ¡A tus órdenes silenciosos quedamos los demás españoles! Tu título es ahora más noble que nunca.

Nuevá medalla militar. Esta es para el Marqués de Aulencia. La Marquesa madre lleva en su rostro de Dolorosa la emoción de la pena; pero ¡cómo le resplandece en los ojos iluminados el orgullo del hijo engrandecido por la muerte, inscrito para la gloria, elegido por España como una de sus más amadas criaturas! ¡Marqués de Aulencia! ¡Ahora sí que has ganado para tí y para los tuyos una de esas grandezas de España que todo un pueblo proclama y Dios rubrica desde sus eternos designios!

Muertos también sobre el frente de Madrid el Marqués de la Vega de Boecillo, dos hijos del Conde del Aguila, de los que uno supo conquistar la joya moral representada por la Medalla Militar, Ignacio Sangro, hijo del grande de España Marqués de Guad-el-Jelú, y otros que ahora no vienen a mi memoria, pero a los que rindo emocionado homenaje desde el fondo del corazón.

Esta resplandeciente escala de nobles muertos por la redención de España, se remata y corona con el sacrificio mortal que han hecho, de sus vidas, de sus lujos, de sus privilegios y de su juventud de príncipes, Don Carlos de Borbón, (hermano político del Príncipe de Asturias Don Juan de Borbón), y Don Alfonso de Orleans, hijo de los Infantes Don Alfonso y Doña Beatriz. Recientemente, otro príncipe, Don Cayetano de Parma, ha pasado a los hospitales de sangre del frente de Vizcaya, herido por las balas rojas.

Y si el propio Príncipe Don Juan de Borbón, Heredero de la Corona de España, no ha dado su sangre por la sagrada tierra en que ha de asentarse su trono, fué porque en trance de llegar como voluntario al frente de Somosierra, envuelto en el incógnito más riguroso, y cuando ya se hallaba a pocos kilómetros de las trincheras, hubo de retirarse y ganar la frontera, porque el Estado Mayor del General Mola estimó esto necesario desde el punto de vista de ciertas conveniencias políticas circunstanciales.

Estos son los nobles cuyo heroísmo viene en estos momentos a mi memoria, pero no los únicos que se han batido en aras de su encendido patriotismo. En estos terribles frentes donde la muerte acecha a cada instante y donde los días y las noches son de una inimaginable dureza, están, sobre los parapetos o en el fondo de las trincheras, el Duque de Abrantes, primogénito del Duque de Sotomayor, un hijo del Duque del Infantado, rasgado su cuerpo de una herida, el Marqués de Viana (grande de España), el Marqués de Valdesevilla, el Vizconde de Manzanera, el Marqués de Soto-Hermoso, (condecorado con la Medalla militar), el Marqués del Nervión (grande de España), a quien no estorban sus cincuenta años para comportarse como un valiente, el Duque de la Roca, el Marqués de Someruelos, el Marqués de Martorell, el Duque de Luna, el Duque de Sevilla cuyas armas conquistaron la ciudad de Málaga, y otros muchos que me es imposible recordar, pero cuyo heroísmo resumo y simbolizo en el nombre de un gran amigo, teniente voluntario del Ejército español, de guardia permanente sobre los parapetos de Somosierra, soldado ejemplar, sin tacha y sin miedo, nobilísimo en su conducta de combatiente, risueño triunfador de los crudos días de invierno, de las noches de hielo y de nieve y de los ardientes soles del verano, magnífico ejemplo de lo que es y de lo que quiere y puede la juventud noble de España, en propio engrandecimiento y en honra y prez de su linaje: me refiero a Francisco Moreno Marqués de la Eliseda, hijo del Conde de los Andes, fugitivo de todas las comodidades y de todos los puestos blandos y confortables para buscar, entre breñales y barrancadas, los lugares en que, con inmediato riesgo de muerte, aguardan el honor y el sacrificio por España.

Estas notas no son sino un menudísimo índice de los elogios que la aristocracia española merece por su comportamiento en la guerra de liberación de la Patria. Tiempo vendrá de hacer la historia completa de los esfuerzos de nuestros nobles; y entonces sabrá el mundo lo que debe la civilización de Occidente a los famosos «señoritos» que han mostrado ser, como en los tiempos más espléndorosos de nuestra historia, auténticos hidalgos, caballeros y señores de la tierra española.

30 de Mayo de 1937.

MANUEL AZNAR.

La ciudad libre de Danzig será pronto del Reich

DANZING, junio 21. Havas.—El doctor Ley, jefe del Frente Alemán del Trabajo, hablando en Marienburg, Prusia Oriental, demandó, en ocasión del Congreso de la vieja guardia del partido nacional socialista que se efectúa aquí, dijo: «La nostalgia del pueblo alemán le lleva a progresar en dirección al Este».

Por su parte, el Fuehrer nazi, Foerster, jefe del partido hitlerista de Danzig, manifestó que ni está distante el día en que la bandera de la suástica sea el pendón nacional de Danzig.

Se interpreta esto último en el sentido de que se prepara la incorporación de la ciudad al III Reich.

Desórdenes en Rzestochwska, Polonia, contra los judíos

VARSOVIA, junio 21. Havas.—En Kzestochwka la situación sigue siendo muy tirante; varias cuales de la población han sido recorridas por manifestaciones, de los cuales han penetrado numerosas personas en Sinagogas, arrojando al suelo los libros de oraciones, demoliendo los candelabros e incendiando los santuarios.

El senador hebrero, Scherr, se presentó esta tarde en el ministerio de gobernación reclamando garantías.

CARTERAS PARA PAPELES

Con cierre de zipp. Plegables. Con corres. En piel de cocodrilo, cochino, inglesa. Mil modelos y tamaños desde un peso. La Casa del Perro.— Neptuno 38.—Tinata mata la garrapata.

DESDE ESPAÑA

Sol en España

Hoy, tenemos sol. Un sol franco, agresivo, desafiador de cirrus y de cúmulos.

—Sol en España...? se preguntarán algunos. Pero es que encima de todas las plagas que la asuelan le falta el sol también?

Hasta hoy, durante cuatro mortales meses si. Por eso hay que registrar la fecha y saludarla con una aleluya triunfal.

Los que estáis lejos del fatídico escenario de esta guerra no podéis alcanzar en su máximo sentido la significación de estas palabras:

—Tenemos sol...

En cuanto se recogen los toldos nebulosos y cenicientos de la lluvia y baja la luz en torrente de saetas, hay un acelerado latir de pulsos en las manos abiertas y tendidas de la España que lucha, se sacrifica, padece y aguarda. En cuanto se limpia de sucios vellones el azul del cielo y crea los huertos y las campas aquel airecito manso y leve que enamoraba al Fray de Granada, los ejércitos azules de la España libre van sumando vencidos a la verdad única de sus victorias.

Pero el invierno ha sido tan hosco, tan flagelador el aire, tan punzadora la nieve, tan Celestina la niebla que hubo ocasiones en que las gentes se preguntaban con acre desconsuelo:

—Es que también el sol se ha vuelto ruso? Es que también el tiempo es comunista?

Así lo parecía muchas veces; cada vez que un triunfo resonante de los españoles sobre las brigadas de asesinos y ladrones internacionales e indígenas enfervorzaba y prendía ánimos y esperanzas, se agazapaba el sol tras los colchones color de sarro de las nubes. Un legionario malherido le increspaba desde su lecho:

—Cobarde! Cobarde...!

No era de España el sol que tal hacía...

Hoy, ocho de Abril, tenemos... Radioso, magnífico, cegante, como si cruzara por los signos de Julio y Agosto.

Madrugador y espléndido, ha querido desagraviar, de todas sus infidelidades a la novia Primavera. Cómo la han bañado del aroma suavísimo y nupcial de los cerezos en flor, cómo ha teñido sus divinos rubores con los rosados pétalos de durazno; cómo ha cuajado de aljófares el verde tierno de sus sandalias!

Todo en el cielo, en el aire y en la tierra es fulgor, perfume y armonía; ha bastado un solo aliento en la mañana nueva para la mutación deslumbradora. El caramillo en que silban los «malvises, parece repetir agudamente:

—Primavera está aquí! Primavera está aquí!

Canción eterna de las rosas, del sol y le los pájaros que entierran jubilosos a la nieve.

Tenemos sol, al fin. Se quedará con esta pobre España que tantas ilusiones del victoria tiene puestas en él? A su claror hiriente parecerán menos sombrías las humaredas, menos asordantes, los estrépitos, menos pavorosos los quejidos de esta guerra de incendios, de metralla, de mártires y de héroes.

La España que suspira por una paz integral, intangible y gloriosa, canta entre lágrimas de emoción y de esperanza su Aleluya pascual a la Primavera y al sol. Y reza con lágrimas de angustias y apremios indescriptibles:

—Señor, Señor, que las flores de esta Primavera coronen las sienes de los triunfadores... Que el sol del próximo estío no calcine más huesos de mártires y engañados... Que tu Paz y tu Brazo sean con España...!

Agustina de Sousa.

LUCIRA MEJOR CON Saturnos

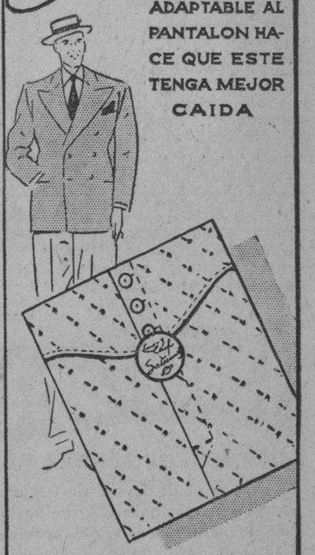

SU CORTE ADAPTABLE AL PANTALON HACE QUE ESTE TENGA MEJOR CAIDA

OBSERVELO VD. MISMO

Los SATURNOS están patentados por los mismos fabricantes de las famosas camisas Packard

M.E.C.D. 2016

JAMES BRADDOCK DEFIENDE ESTA NOCHE SU CORONA MUNDIAL EN CHICAGO

SE INICIA ESTA TARDE UNA IMPORTANTE SERIE ENTRE LOS CUBS DE CHICAGO Y LOS GIGANTES

DESDE EL BULL PEN

(Por PEDRO GALIANA)

Los Gigantes están en camino de establecer un record de entradas este año.—Luque cree que Tom Baker tiene chance para convertirse en un buen pitcher.—Los Cuban Stars en una exhibición para el domingo.

Los New York Giants marchan camino de un record de concurrencia en la Liga Nacional.. Hasta ahora han reunido ya 414.985 parroquianos desde que se inició la temporada al presente... Los Braves de Boston están recibiendo mejor pitching del que todos sospecharon.. Todavía es muy temprano para calificar a Slick McCarty, la primera base de los New York Giants, pero parece difícil que el muchacho pueda triunfar desde el primer momento... Sustituir a un gran inicialista es siempre difícil, y cuando ese inicialista ausente se llama Bill Terry, entonces el intento resulta casi infantil... McCarthy ha bateado bastante bien, de acuerdo con las circunstancias... Pero los zapatos de Terry todavía le quedan muy grandes... George (Pisa bonito) Selkirk estuvo igualmente «en el spot» cuando tuvo que cubrir la vacante de George (Babe Ruth), y al principio pareció fracasar... Bastó que el público se olvidase del Bambino, empero, para que Selkirk buscase su verdadera posición entre los autfielders modernos del baseball.., Hoy en día, Georges es una de las estrellas de los Yankees... Los anotadores de las Grandes Ligas son escogidos por los presidente de ambas Ligas, entre los periodistas de cada ciudad... En New York trabajan: Bill Slocum, Ken Smith y John Drebinger... Joe Di Maggio luce, hoy día, superior a Earl Averill... El centerfielder de los Yankees, tiene el mejor brazo de la Liga Americana.

Los Cuban Stars de Fernández tomarán parte en un programa benéfico que se efectuará el domingo en Dexter Park, N. Y... Es posible que los New York Cubans hagan de todos modos el viaje a los Estados Unidos, dirigidos por Lázaro Salazar... Aunque esta columna está dedicada desde hace tiempo al baseball, quizás se me permita decirles hoy que Joe Louis es nuestro favorito para derrotar a Jimmy Braddock, por knock out, en la pelea que se efectúa esta noche en Chicago... Todo esto, sin importarme un bledo si Joe es lento, pesado o no... Wally Pipp jugaba la primera base de los Yankees antes que Lou Gehrig, y era tan famoso como Lou, como jonronero... Georges Kelly, estuvo antes que Terry en la inicial de los Giants y era igualmente famoso... Benny Chapman está aún por demostrar que las cortas cercas del left field de Fenway Park son buenas para su hitting, como insistió en asegurar cuando los Yankees anunciaron su deseo de cambiarlo hace tiempo... Buck Newsome se cree mejor pitcher de lo que realmente es... Y McCarthy no quiso llevarlo para los Yankees por estimar que es un hombre de muy mala espina... Antes de cerrarse el plazo que conceden en las Grandes Ligas para cambiar jugadores, Joe McCarthy ofreció al pitcher Johnny Broaca y dinero a los Browns de San Luis por el lanzador Jack Knott y Honrsby rechazó la oferta... Dressen le ofreció al picher Paul Derringer a los Piratas por el outfielder Lloyd Waner después de rechazar una proposición de Bill Terry a base de Fred Fitzsimmons por Derringer.. El Cincinnati, incidentalmente, ha pedido oficialmente waivers sobre Phil Weintroub, a quien Terry consideró un limón de 35.000 pesos, cuando discutió con nosotros el hitting sensacional que el judío estaba desarrollando en la primavera, hablando con los periodistas, una mañana en el Stadium de La Tropical.

ROY JOHNSON

....Terry dice compró al picher Tom Baker con idea de enviarlo al Jersey City, de la Liga Internacional... Carl Reynolds, que fué víctima de un derechazo de Billy Dickey, está bateando 369 en el club Minneapolis, de la Asociación Americana... Los diez primeros bateadores de la Liga Americana actualmente son: Gehrig, Greenberg, Bell, Walker, Cronin, Di Maggio, Gehringer, Lary, Travis y Kreevich... Los de la Liga Nacional son: Medwick, Vaughan, Jordan, Hassett, Manush, Camilli, O.Dea, Brack, Paul Waner y Billy Herman... La reaparición de Monte Pearson en el box de los New York Yankees, indica que el célebre pitcher está otra vez bien del brazo. Y esto es mala noticia para los clubs de la Liga Americana... Si McCarthy consigue también el retorno de Spurgeon Chandler, entonces el team volverá a verse en «top condición», listo para sacar la ventaja del año pasado en el circuito... Los Yanks llegaron en 1936 al 4 de julio con ventaja de siete games sobre sus rivales más cercanos... Ahora están a sólo tres... Roy Johnson ha caído bien entre los Braves de Boston... Desde que se unió al team ha aumentado considerablemente su batting y está fildeando mejor que nunca... McKechnnie lo tiene de tercer bate regular en el line up... Pancho Snyder cree sinceramente que el novato Tom Baker «tiene algo en la pelota»... Luque está encantado con la perspectiva del muchacho, y Gus Mancuso dice que «luce como Clyde Castleman, cuando Clyde se unió al N. Y.»... La opinión unánime de los Gigantes es que Terry ha conseguido OTRO PITCHER... Si el Brooklyn da waivers sobre el outfielder Phil Weintraub, los Gigantes no tendrán inconveniente en comprarlo para enviarlo al Jersey City.

EN LAS GRANDES LIGAS

ESTADO DE LOS CLUBS

LIGA NACIONAL	G.	P.	Ave.	LIGA AMERICANA	G.	P.	Ave
CHICAGO	33	20	.623	NEW YORK	33	19	.635
San Luis	32	21	.603	Detroit	33	22	.600
New York	33	22	.600	Chicago	29	25	.537
Pittsburgh	29	24	.547	Boston	26	23	.531
Brooklyn	23	27	.420	Cleveland	27	24	.429
Filadelfia	21	33	.389	Washington	23	30	.434
Cincinnati	20	32	.385	Filadelfia	18	32	.360
Boston	20	32	.385	San Luis	18	32	.360
Totales	211	211		Totales	207	207	

JUEGOS SEÑALADOS PARA HOY

LIGA NACIONAL	LIGA AMERICANA
New York en Chicago.	Chicago en Filadelfia.
Brooklyn en San Luis.	San Luis en New York.
Boston en Pittsburgh.	Detroit en Boston.
Filadelfia en Cincinnati.	Cleveland en Washington.

Rarezas Barberas

IMPUESTOS SOBRE LA BARBA!

En tiempos de Isabel de Inglaterra promulgóse un impuesto sobre barbas de más de dos semanas! Hoy día, gracias a las hojas Gem, los caballeros de piel sensitiva no tienen que pagar este impuesto!

PROBADAS CON DIAMANTES!

La dureza del acero de las hojas Gem se prueba con diamantes! Este acero especial, más resistente permite asentar las hojas Gem 4840 veces—por eso es que su filo es más fino!

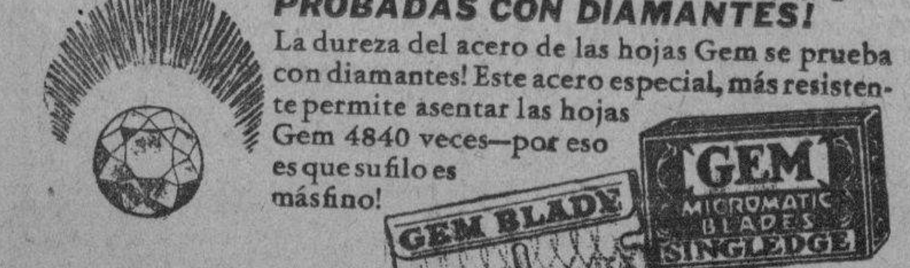

Hojas MICROMATIC GEM

JOE LOUIS ES FAVORITO DOS A UNO PARA VENCER HOY A BRADDOCK

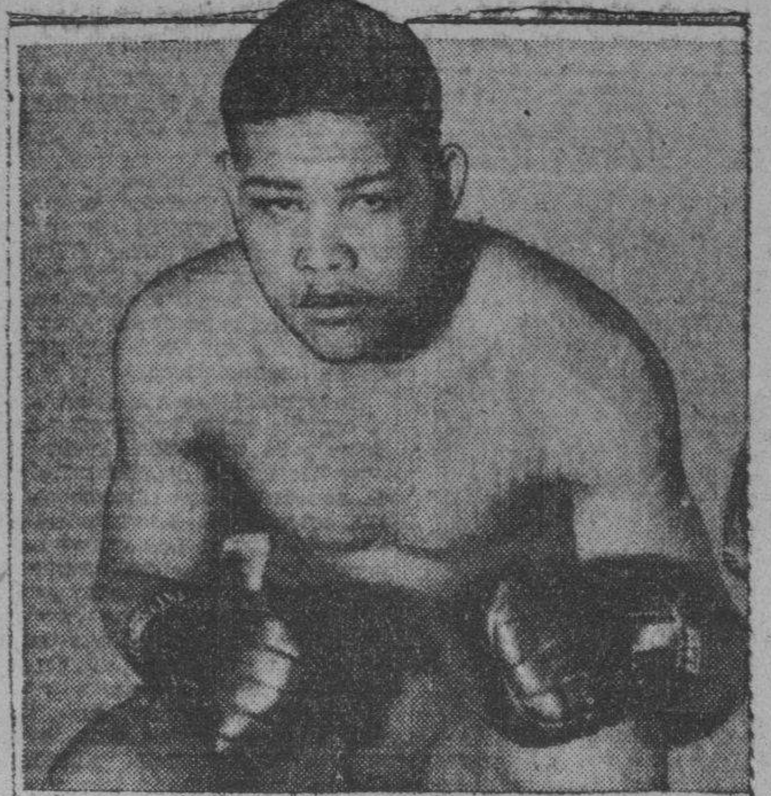

Joe Louis.

Jim Braddock.

El negro lleva la ventaja de ser más joven y de estar en mejores condiciones físicas, pero el Campeón tiene muchísima experiencia. Ambos deben proporcionar una pelea de interés

SERVICIO EXCLUSIVO DE «DIARIO DE LA MARINA»

Por «Teddy» SANCHEZ

Chicago, junio 21 (Editors Press).—Ningún campeón mundial de peso máximo ha hecho una carrera tan llena de contracciones como la de Jim Braddock. Ningún retador ha tenido un record tan brillante como el de Joe Louis. Pero pocos campeonatos han presentado el enigma del que se desarrollará en el parque de Cominskey mañana martes por la noche.

Braddock, que comenzó como peso medio, ha estado boxeando por espacio de once años, durante los cuales ha ganado cincuenta y perdido diecinueve de sus ochenta y dos encuentros; los demás fueron empates o no-decisiones. Louis por otra parte, en cuatro años ha ganado todas, menos una, de treinta y cuatro batallas, veintiocho de ellas por nocaut. Cada uno de los contrincantes ha perdido una pelea por nocaut: Louis por M. Schmeling y Braddock por Lou Scozza. El nocaut de Jim, sin embargo, fué técnica, basado en que el campeón no pudo seguir debido a la sangre que, chorreándole de una herida sobre el ojo, le cegaba.

Louis, con el prestigio ganado por sus numerosos nocauts y la ventaja de ser nueve años menor que el campeón, debería ser el favorito de manera abrumadora, según todos los precedentes del cuadrilátero. No obstante, los apostadores consuetudinarios se están manejando con cautela. Hasta fines de la semana pasada no se habían colocado muchas apuestas de importancia. Alguien ofrecía 10,000 pesos contra 5,000 en favor de Louis, sin que nadie la aceptara. En el sur de los Estados Unidos, Louis se cotiza a tres contra uno, mientras que en Chicago sólo a dos contra uno, sin que se hayan celebrado ningunas transacciones de importancia. Parece que todos estén de acuerdo en que es una pelea de incierto resultado. No hay, sin embargo, quién haya insinuado que duda de la honradez de los empresarios de la pelea.

Algunos observadores veteranos piensan que mientras más se prolongue la contienda, más probabilidades de ganar tiene el campeón. Es una circunstancia muy curiosa, pues, generalmente, es el más joven el que se beneficia con unos cuantos rounds adicionales. Más en este caso los peritos opinan que si la pelea pasa de seis asalto Louis perderá su aplomo mental. Es un hecho estadístico que el negro ha dado siempre sus nocauts en los primeros rounds.

Desde que Schmeling derrotó a Louis por nocaut, muchos aficionados han perdido confianza en su habilidad de confrontar situaciones inesperadas en el cuadrilátero. Han descubierto que «la maravilla negra» no es tal «superhombre». Sabe obedecer las instrucciones de los padrinos, pero no puede pensar por sí mismo. Braddock no es tampoco un genio, pero si tiene bastante más inteligencia que su rival. Por consiguiente, muchos piensan que, si Jim es capaz de mantener a raya al negro durante cinco o seis asaltos y hacerlo incurrir en los mismos errores que cometió contra Bob Pa- tor, tendrá una buena oportuni- de retener la corona.

Si Braddock decide hacer una pe- lea «a la carrera» desde un prin- pio, gozará de la misma ventaja q- tuvo Pastor, quien, se recordará, ro ró diez rounds gracias a su lige- za de piernas. Hay que convenir q- Jim en esto tiene la ven- ja, a pesar de sus treinta y un añ- Louis jamás ha sido rápido en juego de pies.

Por otra parte, Louis, es todo buen blanco para un derechazo. De- de su derrota por Schmeling no aprendido a defenderse de tal go- ni es probable que jamás lo apren- La verdadera ventaja que lleva es su potente izquierda, que todo es dinamita; (su derecha tamb- hace estragos). Louis sin duda tará de conectar una de sus dos mas letales con la mandíbula campeón desde un principio; siem- ha sido partidario de acabar su- leas tan pronto como le es po- Si Braddock comete el error de zarse contra Louis a cambiar al primer campanazo, está pe- Así es como le gusta al negro vengan sus oponentes, y así perdieron Carnera y Baer.

El campeón va más seguro obliga al negro a «llevar» la pe- en lugar de atacar él, pues Lo- jamás ha tenido cualidades de g- ral. Frecuentemente durante adiestramiento lo hemos visto al primer campanazo lleno de v- y entusiasmo. Noventa segundos pués ya es otro hombre. . . pare- poseído de un profundo aburrimi- to, una indiferencia total a lo q- sucede en su torno. Regresa a esquina al finalizar el round: padrinos lo reprenden, le hacen indicaciones; suena luego el segu- campanazo y sale otra vez entus- ta y desafiante como antes, p- otra vez, a la mitad del round v- ve a asumir la misma expresión estar muy cansado de todo. . . p- rece que quisiera estar lejos muy jos, dormido al sol en los algo- nales de Alabama.

Braddock se deja tocar las barb- con frecuencia por sus compañe- de adiestramiento, pero hay que cordarse que Jim siempre ha sido boxeador abierto. El hecho de q- Jim haya ganado varias de sus p- leas después de haber estado t- dido en la lona, es también algo q- no debe menospreciarse al vaticin- el resultado de la pelea.

En resúmen: tenemos a dos boxe- dores malos disputándose el títu- que debiera pertenecer a Schmeli- Uno de ellos hace dos años era «- mejor boxeador de todos los tie- pos»; el otro hace tres era un humil- cargador en los muelles, con una h- toria de boxeador fracasado pa- contar a su mujer y sus tres hij- Hoy día el último es el Campe- Mundial y el otro un simple retad- con suficiente fuerza para ganar c- un solo golpe, pero sin el entusias- ni la inteligencia necesarias pa- vencer a la larga. Cuál de los d- ganará es una pregunta que poc- se atreven a contestar.

"YO PUEDO RESISTIR UN BUEN GOLPE Y JOE LOUIS, NO", DICE BRADDOCK

Louis es un hombre lento, moviéndose y pensando y eso le hará mucho daño en el combate de hoy. Su última pelea con Bob Pastor no fué nada convincente. Si Louis no pelea como es debido, puede caerse. Otros detalles del bout

(Por J. J. BRADDOCK, campeón mundial de los pesos completos)

NOTA: Este es el segundo de los artículos especiales que estamos publicando, escritos exclusivamente para DIARIO DE LA MARINA, por el campeón mundial de los pesos completos, James J. Braddock, donde éste expone lo que ha de hacer frente a Joe Louis al enfrentarse con él en el ring de Chicago. Mañana daremos los comentarios del propio campeón sobre el resultado de la pelea.

CHICAGO, junio 21. (Hilo directo). Cuando usted llega a una pelea de importancia como ésta que voy a sostener mañana martes con Joe Louis en Comiskey Park, por el campeonato mundial de los pesos completos, los cronistas se pasan la vida sin perderle ni pie, ni pisada, y lo asesinan a uno con constantes preguntas sobre cuál es el plan de ataque que tenemos preparados para el match, e insisten en averiguar si pensamos atacar rápidamente o si vamos a esperar el ataque del rival: o si vamos hacer esto, o lo de más allá...

Hacen, vamos, las mismas preguntas que se han estado escuchando en los campos de entrenamiento desde la época de Sullivan y Kilarain, y a las cuales reciben y recibirán siempre la misma respuesta:

«Que los pugilistas jamás preparan plan de ataque para sus peleas, por la sencilla razón de que ninguno sabe lo que se le va a presentar en el ring».

La máxima idea es esperar a que «el otro» saque al aire lo que tiene, para entonces maniobrar de acuerdo con las circunstancias.

Claro está que durante el entrenamiento cada pugilista estudia las debilidades de su rival, y prepara cierto ataque de acuerdo con esas condiciones, pero, todo esto se transforma generalmente en agua de soda a la hora del combate. Y, en muchas ocasiones, ha sido precisamente lo inesperado lo que ha dado decisión al match.

Cada boxer piensa en el training, y toma medida, pero, cualquiera que ésta sea, tenga usted la seguridad de que nunca lo dirá en los anchos de plana de los periódicos...

COMO PUEDE SER EL BOUT

A pesar de todo esto, empero, yo quiero decirles hoy dos palabras sobre mi idea sobre el bout, lo cual creo que no me hará daño alguno, aun cuando Joe Louis se entere de ello.

En primer término, creo que todos ustedes estarán interesados en saber cómo pienso considerar a Louis. Y les contestará con otra pregunta: ¿Cómo me va a considerar Joe a mí?

Lo que quiero decirles es que, a mi manera de ver las cosas, la tarea de Louis no es tan fácil como parece. Yo tengo experiencia en el ring. Sé aprovecharme de las oportunidades, y Louis, que lo sabe, tendrá que atacarme preparado para cubrirse en caso de cualquier fallo. Y, ¿cómo logrará esto?

No se olviden nunca que Louis es lento pensando, y que hasta el presente no se ha destacado precisamente por atacar a sus rivales fieramente desde que suena la campana. Hay que sorprenderle, pues, y si se logra el objetivo, creo sinceramente que quedará sorprendido por todo el resto de la noche. Esto fué lo que le hizo Schmeling. Por eso le ganó con tanta facilidad.

En estas condiciones, creo que sería de interés «construir aquí» lo que puede resultar la pelea, de acuerdo con lo que cada uno sabe del otro. Louis debe salir de su esquina lentamente, moviendo sus manos, pero, sin pegarle, a fin de buscar él entonces el blanco indicado para castigar. Este castigo se dirige casi siempre a la cabeza, donde hace bastante efecto.

Yo he estudiado repetidas veces su pelea con Schmeling y puedo asegurarles que excepción hecha de un round, en todos los demás dirigió siempre su ataque a la cabeza, desde afuera.

PUEDE CAERSE

Joe no buscará muchos clinches conmigo. He aquí por qué: Le tiraré una izquierda recta tan pronto como avance, manteniéndosela en la cara todo el tiempo, a fin de obligarle a retroceder, para comenzar su ofensiva otra vez. Cuando haga esto, le dedicaré varios jabs, buscando la manera de mantenerle fuera de balance, con hooks y rectas, hasta que, fuera de sí, lo haré buscar el cambio de golpes.

Y, aquí vendrá mi chance grande, porque cuando Joe cambia golpes, generalmente baja su izquierda, y así queda convertido en precioso blanco para una rápida derecha. Tal como lo castigó Schmeling.

Si por el contrario, Joe comienza la pelea tratando de cambiar golpes, entonces, observen mi derecha. Todavía está buena y puede que les proporcione una sorpresa que muchos de ustedes no esperan.

Puede que envíe a Joe a la lona, y no sé por qué tengo el presentimiento de que voy a noquearlo. No se olviden nunca que Louis sabe tirar mucho y fuerte, pero, no tiene resistencia, como lo ha probado ya en distintas peleas, y ésta será una oportunidad que aprovecharé para jugarle una mala pasada.

Louis no resiste nada, y si yo lo cojo bien con mi derecha lo enviaré al suelo por algo más de 10 segundos. Yo tengo la seguridad que un buen golpe de derecha en la barbilla le hará más efecto a él, que el que pueda hacerme a mí.

En su bout con Schmeling, Joe cometió muchos errores que le costaron la pelea. En primer lugar, se pasó casi toda la noche bailando sobre la izquierda del alemán, sólo para ponerse de blanco perfecto ante su derecha. Está bien que un pugilista cualquiera cometa un error en un bout de importancia, pero, repetir ese error durante toda la noche, me parece algo realmente deplorable, e indica a las claras que el titulado super-hombre es más bien una máquina de dar golpes, que no sabe cómo arreglarse cuando las cosas no rompen como él espera.

Su última pelea con Bob Pastor tampoco fué convincente, y yo creo sinceramente que conmigo ha de encontrarse un hombre que le batallará inteligentemente desde el primer instante, sin darle chance a poner en práctica esos rallies desesperantes que son precisamente los que le han proporcionado casi todos sus triunfos.

Resumiendo, yo creo poder anticiparles hoy estos detalles de mi combate de mañana:

1.—Yo tengo mejor izquierda de jab que Joe y eso me ayudará mucho a castigarle con frecuencia, recordando que es un hombre que se mueve lentamente.

2.—Mi quijada está constantemente enterrada en el hombro izquierdo, aún cuando esté pegando, mientras que la suya estará expuesta. Esto marcará una diferencia muy grande cuando ambos tiremos derechas.

3.—Yo puedo resistir golpes. (Jamás he sido noqueado.). En cambio, Joe no puede aguantar nada.

Francamente, yo no veo por qué razón los logros están en contra mía. Yo creo sinceramente que la decisión me corresponderá...

VENCIO EL LUZ CABALLERO AL DEP. HACIENDA

No fué hasta el onceno que los dos teams, pudieron destaparse al bate y anotar

La Liga Social pudo celebrar un encuentro el domingo, después de todo.

Por la Habana llovió a cántaros. El diluvio universal pareció reproducirse por estos lares. Pero, a pesar de todo eso los muchachos de la Social le lanzaron un buen reto a la lluvia y vencieron, logrando celebrar el match que tenían anunciado para los terrenos de Artemisa.

Allí, el equipo del Luz Caballero sostuvo ua interesante batalla de 11 entradas con los players del Deportivo Hacienda, logrando vencer con score de ocho por siete.

El match se caracterizó por el reñido duelo que sostuvieron los dos teams, que no dió margen para muchas anotaciones en las nueve primeras entradas. (Cada team pisó cuatro veces la ma), sólo para que ambos se soltasen al final, haciendo uno cuatro carreras y otro tres. Y después por el batting libre sostenido por los dos conjuntos.

El score:

LUZ CABALLERO

	V.	C.	H.	O.	A.	E.
Núñez, cf	5	1	2	0	0	0
Valdés, 2b	6	1	2	3	5	1
Cordero, ss	5	0	0	4	5	0
Rodríguez, rf	4	1	3	1	1	0
Martínez, 1b	5	0	0	11	2	3
Pérez, 3b	3	2	1	3	1	1
López, c.	4	1	2	8	1	0
Arias, lf	3	1	1	2	0	0
Ruíz, p rf	4	0	2	0	8	0
Vassallo, lf, p	3	0	1	1	1	0
García, lf	0	1	0	0	0	0
Totales	42	8	13	33	19	5

.. DEPORTIVO HACIENDA

	V.	C.	H.	O.	A.	E.
Diana, ss	6	0	4	3	4	2
Herrera, c	5	0	0	2	1	0
Avoy, cf	4	1	2	4	0	0
Vilella, 3b	6	1	1	1	5	2
Ruíz, lf	6	2	2	6	0	0
Valdés, 1b	5	1	2	12	0	0
Vega, rf	5	1	4	1	0	0
Baluja, 2b	5	0	0	3	1	0
García, p	5	1	1	0	4	1
Marquez,	0	0	0	1	1	0
Totales	47	7	16	33	16	5

ANOTACION PORENTRADAS

Luz Caballero	010 010 001 04—8
De. Hacienda	000 100 120 03—7

SUMARIO:

Empujadores: P. Ruíz, J. Ruíz, Rodríguez, 2, Vega 3, López 2, Vilella. Home runs: Ruíz, Rodríguez, López. Three bases hits: Rodríguez, Two bases hits: Vega, Pérez. Sacrifice: López, 2, Herrera, Núñez, Bases robadas: Núñez, Avoy 3, Arias, Rodríguez y T. Ruíz. Doble plays: Diana a Vilella, López a Cordero, Valdés a Cordero a Martínez, Marquez a Baluja. Strike outs: Ruíz 4, García 2, Vassallo 2, Marquez 0. Bases por bolas: Ruíz 3, García 11, Vasallo 2, Marquez 0.

DIVINO RUEDA ESTA EN LA HABANA, LISTO PARA PELEAR CON CUALQUIERA

Anoche nos visitó el notable pugilista cienfueguero Divino Rueda, quien después de saludarnos nos aseguró que viene con nuevos bríos, dispuesto a entablar lucha con quien le salga al paso en su división.

Divino se encuentra optimista y nos aseguró estar en excelentes condiciones físicas, por lo que auguramos a los fans las mismas colosales demostraciones que nos brindó en sus memorables peleas con el Fillo, Isidro Delgado y Quintanita.

Buena suerte deseamos al fuerte pegador cienfueguero, ya que coraje y valentía no le faltan.

DON BUDGE SE IMPUSO AYER EN WIMBLENDON

El rubio jugador de Calif., demostró su derecho al éxito final, ganando fácilmente

WIMBLEDON Inglaterra, junio 21. (AP).—Don Budge, el largo rubio de Oakland, California, favorito para ganar la corona, encabezó el grupo de ases americanos que toman parte este año en el torneo anual de tennis que se efectúa aquí, hacia el segundo round pero, el héroe de la tarde fué Jack Crawford, uno de los ases australianos.

Crawford proporcionó la nota de mayor colorido al celebrarse los matches correspondientes al primer round cuando derrotó a Roderich Menzel, con scores de 6x4, 4x6, 7x9, 6x3, 6x4.

El as australiano que ganó el título en 1933, pero se considera en tan pobres condiciones que no se pensó fuera menester sembrarle, demostró a la enorme concurrencia que se situó en la parte central del Stadium que todavía conserva uno de los mejores juegos de tennis que se recuerdan en el deporte, cuando está en condiciones. Menzel lució como si se hubiese dado un baño tras de haber terminado el match, que duró dos horas largas. Estaba completamente empapado en sudor, y el agua le «chorreaba» por el cuerpo.

El joven player había realizado un esfuerzo supremo tratando de impedir la derrota, y casi estuvo a punto de ganar en el último set, pero, las jugadas maestras de Crawford se impusieron y decidieron el combate.

Acompañando a Budge en su paso al segundo round estaban sus compañeros del team de la Copa Davis, Ailing Bryan Grant, de Atlanta, quinto jugador sembrado; Wayne Sabin, Holly wood; Frankie Parker de Milwankee y Gene Mako, de Los Angeles. Lo mismo que Hal Surface.

Budge, gran favorito para la corona que abandonó Perry, derrotó a Norman Farqueharson, jugador del team sur africano de la copa Davis, con scores de 6x2, 6x3 y 6x1. Grant, que padece todavía de fuerte catarro, venció a J. M. Hunt, de Inglaterra, con scores de 6x3, 6x4 y 7x5. Mako eliminó a Jacques Jamin, de Francia, con scores de 6x4, 5x., 6x3 y 6x5 Sabin, conquistó a Fitchie, con score de 6x4, 6x3 6x3. Parker se impuso sobre J. Hoho, de China, con score de 6x1, 6x1 6x3 y Surface dominó a Martenson, de Suecia, con score de 6x0, 6x2, 6x1.

Henrich Henkel, de Alemania, fué otro que jugó un gran partido, derrotando a Newman, Ellmer, de Suiza, con score de 10x6, 6x4, 6x4 y 9x7.

DETALLES IMPORTANTES DEL BOUT: JIMMY BRADDOCK VS. JOE LOUIS

Los detalles más importantes de la gran pelea de mañana, son:

CONTENDIENTES:

James J. Braddock, campeón mundial de los pesos completos y Joe Louis, negro retador de Detroit.

LUGAR:

Terreno de pelota del equipo de Chicago White Sox.

HORA:

Martes 22, entre 8 y 30 a 9 de la noche, (10 de la noche en la Habana) a menos que el tiempo obligue a un cambio inesperado en el horario fijado. Los preliminares comenzarán a las 6 y media. Si hay necesidad de posponer el bout, se dará el miércoles, a la misma hora.

CONDICIONES:

Pelea a 15 rounds, por decisión del referee y dos jueces, no pudiendo decidirse el combate por foul.

POSIBLE RECAUDACION:

St esperan unos 60,000 fanáticos, que deben dejar alrededor de $750.000 en las taquillas. Los precios de entrada fluctuan entre tres pesos y 27.50.

PARTE DE LOS BOXERS:

Braddock rcibirá el cincuenta por ciento, Louis el 17 y medio, incluyendo lo que se haga por concepto del radio y el derecho de la película de la pelea. Todo esto, después que se deduzcan los impuestos.

PRELIMINARES:

Se han anunciado siete, pero, habrá combinado ocho, por si alguno falla. Cada uno constará de seis rounds y todos serán entre pesos completos.

(1)—Abe Feldman, de New York contra Hans Haverlock, de Austria; Natham Mann, de New Haven, contra Charley Massera, de Pittsburgh; Jorge Brescia de Argentina contra Harry Thomas, de Chicago; Arturo Godoy de Chile, contra Tony Galento, de Newark.

JOE LOUIS vs. JIM BRADDOCK

ESCUCHE la sensacional pelea del martes, en New York, desde su propia casa, por las estaciones

CMX y COCX

CASA LAVIN

920 kilociclos y 25 metros onda corta.

Reportada, golpe a golpe, por

Llillo Jiménez,

el notable crítico deportivo

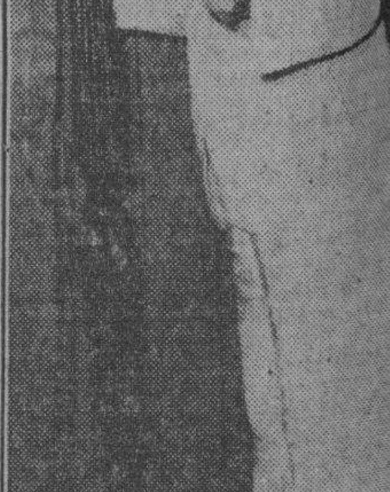

Llillo Jiménez, autoridad en pugilismo y ameno locutor, que trasmitirá la pelea Louis-Braddock por las estaciones de la Casa Lavín

LA TRASMISION COMENZARA A LAS 8 DE LA NOCHE

COMO LUCEN LOS CONTENDIENTES DEL ENCUENTRO DE HOY

CHICAGO, Junio 21 (Exclusivo) Las medidas oficiales, de los dos contendientes de mañana, son:

JOE LOUIS		BRADDOCK
22 años	EDAD	31 años.
200 libras	PESO	199 libras.
6 pies, 2 pulg.	ESTATURA	6 pies, 3 pulg.
41 pulgadas	PECHO	41 pulgadas.
44 pulgadas	PECHO EXPANDIDO	44 pulgadas.
76 pulgadas	ALCANCE	75 pulgadas.
14 pulgadas	BICEPS	13 pulgadas.
12½ pulg.	ANTEBRAZO	12½ pulgadas.
34 pulgadas	CINTURA	34½ pulgadas.
16½ pulgadas	CUELLO	17 pulgadas.
21 pulgadas	MUSLO	22¾ pulgadas.
10 pulgadas	TOBILLO	10 pulgadas.
15 pulgadas	PANTORRILLA	16 pulgadas.
8 pulgadas	MUÑECA	8 pulgadas.
11 pulgadas	PUÑOS	12½ pulgadas.

GONOCOL

CAPSULAS Y LAVADOS

CURA SU ENFERMEDAD EN SEIS DIAS.

M.E.C.D. 2016

VARADERO ENVIARA BUENA REPRESENTACION A LA JUSTA DE CIENFUEGOS

GRAN FUNCION SE OFRECERA ESTA NOCHE EN LA CANCHA DEL FRONTON JAI-ALAI DE LUCENA

ENTRE CAZADORES

—Una «poule», de revólver que resultó interesantísima.
—Leopoldo Aguilera tiró bien en todas las galerías.
—La tirada de Pichón más larga de la actual «season».

(Por «PETER»)

El premio de revólver que habíamos anunciado para el domingo, no se tiró en el Club de Cazadores del Cerro. Hay un acuerdo de que los premios que no estén en el Club a la hora de comenzar la justa, no se tiren. Y los Directores de las Galerías se atienen a lo dispuesto... «por si las moscas». A lo mejor Vilardebó no envió el premio para que gente se «riera». Y así sucedió. Los muchachos estaban de buenas, es decir, para el paso, y, en lugar de ponerse bravitos, en seguida idearon una poule de revólver, a cincuenta yardas, y en la cual solamente contendieron los tres ases que se encontraban en el range: Charles Rodríguez Feo, Manolo Quevedo y el doctor «Chicho» Castro Palomino. Los demás tiradores no entraron en la «rechola» porque como el asunto era sin handicap, no querían hacer el papel de paloma entre esos gavilanes.

Y resultó una justa interesantísima. Por lo menos para nosotros fué la que más emoción nos causó de las cuatro competencias mañaneras que vimos. Hubo un momento en que nos hicimos la idea de que estábamos en Oriental Park, en donde cada mortal que dispone de unos prismáticos nos va adelantando, a su manera las fases de una carrera. Carlos Quintero, pegado a un telescopio como sello a una carta, era emulado por Paul Hevia («Vista de Aguila», según Quintero), que también scoreaba los resultados de los tiros de competencias. Y hasta el guajiro Justo Rodríguez, con unos prismáticos muy elegantes, se hacía el loco para no prestarlos con la frecuencia que se los pedían. Sí, porque la competencia triangular se puso de tal manera que interesó a todos, hasta al imperturbable Carlitos Sauvalle, que ahora no piensa más que en el dominó, elevado a la categoría de ajedrez.

Tiro que se disparaba, informe que daban los anunciadores. De esta manera, los que se encontraban en la galería sabían antes que el tirador lo que había hecho. El más demorón del trío fué Castro Palomino. Se quedó sólo en su caseta, porque Quevedo y Charles habían terminado su jornada, que según los escrutadores había sido por un gran total de 182. Entonces le faltaba aún una carga entera a Palomino. En su primer disparo algo extraño le pasó, porque el guajiro Rodríguez anunció presto: «¡Un seis a las doce!» Anticipo que ratificaron después Paul Hevia y Quintero y el mismo tirador, que no creyéndolo, había «cubicado» por su telescopio también. El segundo tiro, un nueve. Manolo Quevedo, que llevaba in mente el score, dijo: «Procura ahora tres diez, porque me gustaría un empate entre los tres». Y Palomino hizo un guiño. Luego adoptó su posición, apuntó, sonó un disparo, y gritó Hevia con alegría: «¡Un diez internacional!» Otro fogonazo y otro grito igual. Y en su postrer disparo, y ante la alegría general, gritaron todos los sapos, a coro: «¡Otro diez!»

Un triple empate, dijeron. Pero Manolo Quesada fué el primero en anunciar que eso era muy difícil. «Apuesto—dijo—a que ustedes están equivocados, por lo menos, en uno». Pero nadie aceptó el reto. Fué Julio a buscar los cartones, y comenzó la labor de los jueces. Carlos Quintero, calibrador en ristre, comenzó a aplicar el pequeño artefacto a los tiros pegados a los bordes de los círculos. Y, efectivamente, Manolo Quevedo tenía 182 y el mismo score Charles Rodríguez Feo. El último cartón en revisarse fué el de «Chicho» Castro Palomino, y el «mediquito», que mata con recetas y con revólver, había ganado la competencia, sacando un punto de ventaja. Tenía 183. Le pidió el dinero de la poule a Charles, que lo tenía en su bolsillo. Y, como es natural, comenzaron los comentarios.

El de Manolo Quevedo fué: «Yo creo que éste fué el hombre que me dejó la leche hoy por la mañana en mi casa».

Y a propósito de revólver.

Habíamos dicho en una de nuestras reseñas que el doctor J. Castro Palomino había establecido una marca en revólver a cincuenta yardas, con 282, y lo cierto es, por eso rectificamos, que la mayor marca está en poder de Miguel Prats, con 283, justa en la que discutiendo un premio de Antonio González, y disputándoselo a Domingo Riera, Carlos Quintero, M. Giménez Rojo, López Oña y Andrés Bustillo, lo ganó.

Queda, pues, hecha la salvedad.

En la tirada de rifle, Carlos Quintero hizo un bonito score, el más alto de la jornada, pero no pudo ganar. El triunfador, por handicap, fué el doctor Manolo Quesada, que también realizó una buena performance, 292, marca que aplicada al «par» 30 que tiene, daba un resultante de 322, once puntos más que Quintero. Quesada se ganó un bonito bronce que regaló el doctor Walter Heymann.

A continuación va el resultado de la competencia:

Tiradores	Score por cartón			Total	Handicap	Resultante
Dr. Manolo Quesada	97	99	96	292	30	322
Carlos Quintero	100	99	97	296	15	311
Manolo Quevedo	98	97	95	290	21	311
Paul Hevia	97	99	98	294	15	309
Gustavo Alfonso	97	98	97	292	15	307

En el tiro de skeet se impuso nuevamente Leopoldo Aguilera, ganando su segundo premio de la temporada. Y lo ganó sin la ayuda del handicap, sino rompiendo más que todos. Aguilera, además, le dió la batalla a Julito Cadenas en el tiro de platillos, y por la tarde, en la justa de pichón hizo su papelito. Es decir, que Aguilera parece que fué dispuesto a demostrar que Carrodeguas no tenía razón en aquello que dijo que él «sólo traballa con jraduación de corenta como cabalo Blanco, Goron, tres cepiñas etc. etc.

La justa de Pichón de por la tarde, aunque no se ganó con score completo, más que nada por la calambrilla que le entró a última hora a Steinhart y Aguilera, se extendió hasta el pichón vigésimo, a donde tuvo que llegar el Campeón de Bejucal para ganarle el premio a Panchito, quien parece que tuvo la corazonada que el trofeo se lo iba a ganar su rival, y el muy maldito lo rompió. Ocho tiradores tomaron parte en el desempate, pero sólo cuatro pasaron del pichón quince, y dos llegaron a la veintena.

OCTAVIO LAMAS ACLARA LO DEL VIAJE A DALLAS

Dice que la Federación del track y field no ha tenido nada que ver con ese asunto

Octavio Lamas, popular chairman de la Federación Nacional de Atletismo, se ha dirigido a nosotros pidiéndonos le hagamos el favor de dar a la publicidad la explicación-aclaración que hace a los atletas cubanos, sobre el proyectado viaje a Dallas, Texas.

Lamas dice así:

Por convenir así a la Federación Nacional de Atletismo que presido, por orientar a los atletas interesados y también por mi propia conveniencia, es que me decido a hacer la siguiente aclaración en relación con el tantas veces mal interpretado y discutido viaje a Dallas, Texas.

El viaje a Dallas

Cuando me enteré por la prensa, de que la U. A. A. C. había sido solicitada, con el fin de que seleccionara un grupo de estrellas en atletismo, que serían invitados a concurrir a esa Ciudad conjuntamente con atletas Norte y Sur Americanos, y estimando que era de la competencia de la Federación que represento, proceder en este caso, me quejé ante el señor Angel Sordo y el doctor Prado y manifesté mi enérgica protesta, toda vez que esta Federación de Atletismo no tenía el menor dato oficial ni extraoficial relacionado con este asunto.

Cometí un error. Mi querido amigo señor Sordo, delicadamente me explicó, que la U. A. A. C. no había recibido invitación alguna oficialmente, y que de recibirla, sería inmediatamente trasmitida a esta Federación. Sólo existía, me expresó, una inteligencia entre los señores organizadores de ese evento y el propio Sordo, a quien se habían dirigido como deportista, esta es: interpreto yo; los señores a quienes compete esa organización consultaron a Sordo, «Prestigioso deportista de Cuba» la posibilidad de obtener un número determinado de atletas Centroamericanos distinguidos, e invitarlos a competir en Dallas.

Yo reclamé en el sincero deseo de cooperar a que pudiese organizarse un buen conjunto y estimando que a la tantas veces repetida Federación Nacional de Atletismo correspondía todo lo concerniente: pero creo también que el señor Sordo, tenía perfecto derecho a hacerse cargo de esa designación que más tarde, fué oficialmente encargada a él.

Sordo ha tenido la delicadeza para mi persona de enviarme antes de remitirla a Texas, la lista de su selección, consultando mi modesta opinión, y yo agradeciendo esta distinción que de mi ha hecho, le sugerí algún detalle.

Avanzado ya este proceso y cuando a mi juicio, se encontraba este asunto bastante mal orientado, él manifestó particularmente, su deseo de que me hiciera cargo de el «Caso Dallas» y también me preguntó si yo estaría dispuesto a ir al viaje: «Esta es una pregunta ingénua de las de Manolo Reguera» yo si hubiera aceptado esto pero no en ese momento en que a mi juicio repito era desorden lo que pudo ser una correcta organización.

No he querido hacer una crítica a Sordo con estas aclaraciones, creo realmente que el es el hombre indicado por su competencia y personalidad, para los trámites concernientes a este viaje, sólo creo que sus múltiples ocupaciones le han impedido actuar con la intencidad requerida. Creo también que su selección, tanto de los cubanos como de el resto de Centroamérica, ha sido perfectamente imparcial y acoplada a los datos oficiales obtenidos.

Así pues, los atletas interesados espero que encuentren en estas aclaraciones la realidad del viaje y comprendan no deben dirigirse a mí, ni a la Federación Nacional de Atletismo; creo que a última hora son los señores Bonich y Kendrigan, los encargados de informar y tratar de organizar «el caso Dallas».

Octavio Lamas, Presidente de la Federación Nacional de Atletismo.

MEJORAN LOS CHANCES DE QUE HAYA SEASON HIPICA EN EL VERANO

El Dr. Arango ha logrado borrar algunos obstáculos. Ahora son 65 los chances a favor

(Por BLUE WRACK)

Una nueva tenemos hoy que ofrecer a los miles de partidarios del bello y emocionante deporte de los Reyes.

Interesados en mantener a nuestros lectores bien informados del curso de las gestiones que se vienen realizando tendientes a la reapertura del feudo del pur sang, podemos decir hoy que la labor que tiene a su cargo el doctor Enrique Arango, ha mejorado en un quince por ciento y que ya las posibilidades de esa nueva season son 65x35. Este estimado amigo que tiene escomendada la espinosa labor de defender a los propietarios del inmueble y a la vez de ayudar como es su propósito siempre, a los caballistas, ha podido ir barriendo algunos de los obstáculos que se presentaban y es po reso que fijamos un aumento en las posibilidades enunciadas.

Sin embargo, bueno es decir, que son absolutamente infundados los rumores propalados por los círculos hípicos de que la nueva temporada dará comienzo el próximo día tres de julio.

El doctor Arango no podrá según sus propias manifestaciones, hacer un aviso definitivo en manera alguna, antes del treinta de los corrientes y la falta material de tiempo que media entre esa fecha y la que se afirma como iniciadora de la temporada, hace imposible aunque el aviso sea favorable a la causa, poder dar los pasos necesarios para que la organización quede terminada y en condiciones de empezar en ese determinado día.

Tres son las proposiciones que según nuestros informantes obran en poder de los propietarios del Hipódromo y estudiar con detenimiento las mismas lleva tiempo considerable, pues no solo miran los dueños la bondad económica de las mismas, sino su responsabilidad de entregar el negocio a personas que trabajen en beneficio de la moral y limpieza del deporte.

SportS DIARIO DE LA MARINA SportS

AÑO CV LA HABANA, MARTES, 22 DE JUNIO DE 1937 PAGINA DIECISIETE

SUSPENDIDOS PARA EL DIA VEINTISEIS TODOS LOS GAMES

De acuerdo con resoluciones de la Liga, los matches del domingo se darán el sábado

Todos los encuentros suspendidos el domingo último en la Liga Nacional por causa de la lluvia se ofrecerán el sábado próximo en horas de la tarde.

Enrique Nogueira, presidente del viejo circuito, hizo el anuncio oficial ayer tarde, asegurando que un acuerdo de la Liga lo establece en esa forma.

Todo esto quiere decir, en otras palabras, que esta semana tendremos matches amateurs de base ball en dos días seguidos, resultando todo ello una prueba bien difícil para los clubs que dependan de un solo pitcher.

Los juegos anunciados

Como consecuencia de la disposición, los encuentros fijados para esta semana son:

Sábado 26
(En el Vedado Tennis)
1:45.—Universidad vs. ADC.
4:00.—Atlético vs. Teléfonos.
(En Cubaneleco Park)
1:45.—Cubaneleco vs. Fortuna.
4:00.—Naval vs. Vedado.

Domingo 27
(En Vedado Tennis)
1:45.—Cubaneleco vs. Universidad.
4:00.—Hershey vs. Fortuna.
(En Cubaneleco Park)
1:45.—Regla vs. Club Naval.
4:00.—Vedado vs. Atlético.

Estado de los teams

La derrota del Yara a manos del Hershey en el único encuentro celebrado, ha puesto a los azucareros en el primer lugar de la Liga. Por eso el choque del domingo entre la trouppe de Viego y los campeones de 1936 tiene para el campeonato una importancia extraordinaria.

Mientras tanto, el Yara ha caído a un empate en el cuarto lugar, donde se encuentran el Fortuna, Regla y Teléfonos.

El estado de los teams es:

	J	G	P	E	Ave.
Hershey	8	6	2	0	800
Club Naval	7	5	2	0	729
ADC	7	4	2	1	600
Yara	8	4	4	0	500
Fortuna	8	4	4	0	500
Regla	8	4	4	0	500
Teléfonos	8	4	4	0	500
Vedado	7	3	3	1	500
Atlético	7	3	4	0	257
Universidad	7	2	5	0	289
Cubaneleco	7	1	6	0	157

Habla el Umpire Diviñó

Octavio Diviñó, que inició sus actividades de umpire en la Liga Nacional en el match Yara vs. Hershey, celebrado el domingo último, nos ha enviado para la publicidad la siguiente aclaración:

Aclaración Necesaria

Con motivo de mi reaparición como Umpire, pues mi última actuación fué en el Champion Nacional de la Liga de Base Ball Profesional de Cuba, correspondiente al año de 1923 a 1924, creo necesarias hacer públicas por mediación de estas líneas, que de mis decisiones en los juegos de pelota, he hecho la siguiente innovación para conocimiento de las partes interesadas.

Como mi permanencia en el terreno, es en el home plate, detrás del catcher, a todos los lanzamientos de pitching, levantaré el brazo derecho, al primer strike, tírele o no el bateador; al segundo strike, levantaré el brazo izquierdo, y al tercer strike, me quitaré la careta y le indicaré al bateador que tiene tres strikes, estando de más en el home, debiendo ser out o convertirse en corredor. En cuanto a las bolas malas no haré movimiento alguno con ninguno de mis brazos.

Tanto para las bolas buenas como para las bolas malas, pronunciaré con voz bastante fuerte mi decisión para conocimiento del catcher y del bateador.

Esta innovación tiene como única finalidad poner al conocimiento de todos el estado del bateador en cuanto a los strikes.— Habana, junio 22 de 1937.—Octavio V. Diviñó.

SON EL SABADO LAS JUSTAS DE LOS NOVICIOS

Es casi seguro que los eventos se efectúen en la piscina del Film Yacht Club. Detalles

El sábado por la noche, con casi seguridad en la piscina del Film Club, antiguo Columbus, se han de ofrecer las pruebas de natación de los novicios, que convocadas por la Federación Nacional de dicho deporte, se ofrece todos los años para los clubs que militan en la Unión Atlética de Amateurs.

El Club Deportivo Cárdenas, Vedado Tennis Club, Y. M. C. A. y el Miramar Yacht Club, se espera que sean los clubs contendientes en esta competencia, para la cual existe mucho entusiasmo entre el elemento nadador, que sabe que todas las competencias que ofrece la Federación resultan siempre de primera, y en las cuales compiten siempre los mejores nadadores de cada división.

En estas pruebas para los novicios se han de ofrecer las siguientes competencias:

50 metros libres.
100 metros libres.
400 metros libres.
100 metros de pecho.
50 metros de espalda.
75 metros medley swin.
75 metros relevo medley swin. (Tres por 25 metros).
4 por 50 metros relevo libre.

Diving desde trampolín de un metro.

Y las inscripciones podrán ser hechas hasta el miércoles por la tarde, ante el Presidente de la Federación, Villoldo, o ante el secretario de la misma, doctor Prado.

UN NUEVO TEAM DE BASE BALL DESEA COMPETIR

Un nuevo club de base ball ha salido al diamante para discutir la supremacía de este bello deportes, a todos los clubs que se encuentren con calidad de discutir la misma. Este Club se denomina «Estrellas de Gume», es semi-juvenil y cuentan en su line up, con players de calibres.

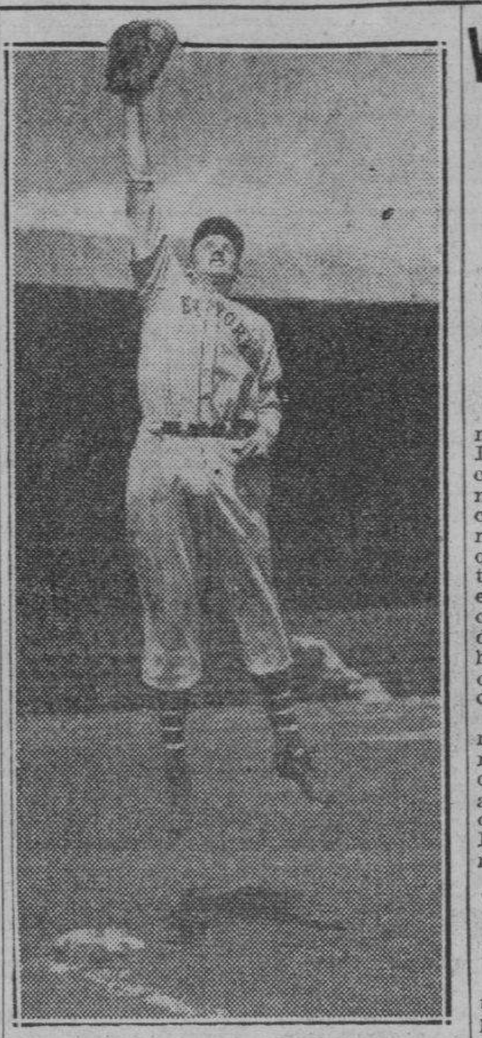

SLICK MCCARTHY, nuevo inicialista de los Gigantes, que encuentra muy difícil de cubrir el puesto abandonado por Memphis Bill Terry en su retiro McCarthey ha dejado de jugar los últimos encuentros, pero, no por encontrarse en un slump, sino por estar padeciendo de dolores en la pierna derecha

A PICO Y ESPUELAS..!

(Por Carlos M. del Calvo)

—Magín Tarafa arrolló ayer en la Valla Habana.
—Mañana será el beneficio del gallero de Juan Díaz.

El miércoles próximo en la valla Habana celebrará su función de gracia Francisco Oliva, gallero del más veterano de nuestros aficionados Juan Díaz, y además de los señores Raúl de León y Trino Suárez Murias.

Sus captaces tienen ese día varios gallos que juegan mucha plata.

—El miércoles treinta será el del popular gallero Pedro Bacallao.

—El próximo sábado 26 volverá a efectuar lidias el Club Gallístico de la Habana.

Para esa fiesta que será la última de la temporada existe un embullo inusitado.

—La función de ayer en la valla Habana fué muy buena.

Las peleas se desarrollaron así:

Un pinto de Rafael Grenet fué lo suficiente bueno para rendir a un indio del Albañil que en tres pruebas no pudo levantarse.

Un canelo de Juan Portello al tiro dió un ojo e hizo volar la valla a un cenizo de Andrés González de Morón.

Un indio nuestro que soltó Clemente, criollo de Angel Alvarez, de la Campana peleando muy bien mató a un indio prieto de Chuchú Forte.

Un cenizo de Antonio Hernández, dió la arteria y rindió a un canelo de Julio Acosta.

Un indio de Pedro Bacallao dió un ojo y luego mató a un pinto de Obdulio.

En una buena pelea un indio de Armando Marsans al que partieron el agallón mató a un indio de Basilio Hurtado.

Un pinto de Julito Martínez, ganó después de discutir a ojo a otro pinto famoso traido de Tumba Cuatro

Un pinto corredor de Magún Tarafa rindió a un canelo de Humberto Santander.

Un cenizo de Ricardo Mesa dispuso de un indio de Plácido Morales.

Un giro pinto de Melitón Goirena ganó a un canelo de Manzanillo.

Un indio de Rogelio Bacallao ganó a un pinto de Hipólito Alún.

Un indio de Estebita cegó y mató a un cenizo de Juan Díaz.

Después de una lucha entre dos gallos superiores y de estar ganando de a dos epsos un indio colliblanco de Armando Marsans fué cegado y muerto después por un indio colinegro de Magín Tarafa. Fué la mejor pelea.

Rogelio Bacallao con un cenizo derrotó a un pinto de Tumba Cuatro.

Un cenizo de Magín Tarafa dió un ojo y privado y después mató a una gallina pinta que espueló y soltó el caballeroso administrador de la valla señor Armando Pérez.

Ayer fué el onomástico y cumpleaños de nuestro pequeño gran estanquero señor Luis González.

Entre los íntimos que fuímos a su casa a felicitarlo, un amigo levantó la copa y dijo:

En el gran reloj de arena de su vida
otro año ha pasado la arenilla
por eso más gris luce su testa
y más honda la arruga en su mejilla.

ESTAFETA

Dr. José M. Quintana: Al viejo se le desocupó ya la quinta. Ye ho conseguido un precio fenómeno de barato. Me urge dejar eso arreglado.

LOS PITCHERS

NEW YORK, junio 21. (AP.)—Los probables pitchers para los juegos de hoy, martes, en las Mayores, son los siguientes:

Liga Americana

San Luis en New York: Jack Knott vs. Bump Hadley.
Cleveland en Washington: Earl Whitehill vs. Fischer.
Chicago en Filadelfia: Vernon Kennedy vs. Williams.
Detroit en Boston: Jake Wade vs. Wilson.

Liga Nacional

Boston en Pittsburgh: Turner vs. Cy Blanton.
Filadelfia en Cincinnati: Mulcahy vs. Grissom.
Brooklyn en San Luis: Van Mungo o Roy Henshaw vs. Bob Weiland.
New York en Chicago: Carl Hubbell o Harry Gumbert vs. Shoun.

VARADERO SERA CONTENDIENTE EN CIENFUEGOS

Ya está perfectamente fijado el crew que ha de competir por los Cangrejeros el día 11

Cárdenas, (The Iron Man, Vía Omnibus Unicos de Cárdenas).— Aunque Don Luis Estévez, no hace declaraciones respecto a sus muchachos, hemos podido lograr informes en el campamento de training, y los mismos nos demuestran que los chicos que vestirán los colores del Club Náutico de Varadero, para representarlo en las regatas de Cienfuegos, se encuentra en excelentes condiciones, y dispuestos ha ofrecer ruda batalla hasta el final y lograr el triunfo en cualquier parpadeo de sus contrincantes.

La canoa varaderista diariamente realiza dos largos recorridos en la mañana y en la tarde, y la fuerza que desarrolla el bote nos dice muy a las claras de lo que estos muchachos serán capaces en las aguas de Revienta Cordeles, el conjunto forma de esta manera:

Stroke: Alfonso Cueto.
Tres: Alejandro Peña.
Dos: Ulises de la Vega.
Bow: Diego Velázquez.
Timonel: Mario Casas.

Hay punch suficiente para lograr un éxito en las competencias juniors pero, así y todo, don Luis no deja decaer a sus muchachos ni un momento, los cuales han perdido varias tardes de remos por los torrenciales aguaceros que han caído aquí en estos días.

El Bote Senior es el Problema

El único problema para el Varadero es el bote senior, pero así y todo Luis Rubio que es el alma del mismo, no pierde la fé y dice que tan pronto llegue Roberto Sánchez, éste será utilizado para el acoplamiento de la tripulación, que completarán con material del junior que de seguro hará un papel estupendo. Felipillo Hernández, dos veces campeón nacional de remos, sigue siendo el timonel de la tripulación senior. Portell Vilá al igual que el mentor Estévez permanece callado y no da noticias a la prensa, es que parece que ellos quieren dar la sorpresa del año, Que así sea hermano!

Lin del Valle dice:

Que no tiene idea ninguna de participar en competencias de natación, que ha venido de allende los mares, para disfrutar de unas exquisitas vacaciones que desea alargar lo más posible.

Pero no obstante ello, el joven atleta cardenense nos dijo también que pensaba representar a Cuba en las Olimpiadas que se celebrarán en Panamá, en el año entrante, por eso nos encontramos al gran Lin realizando pequeño training para no perder la forma. Si Lin del Valle va como piensa a Panamá, los coachs de natación que nos representen tendrán un excelente muchacho en el squad bien conocido de la afición por sus frandes performances.

Y. M. C. A. Resultó Triunfante

En las competencias de natación efectuadas el pasado sábado, frente al team junior del Deportivo de Cárdenas, que se llevaron a efecto en la piscina del plantel «La Progresiva». A pesar de la lluvia caída durante toda la tarde y parte de la noche, el evento se pudo llevar a cabo. No podemos comunicar a nuestros lectores los puntos acumulados por los chicos de la capital pero no fué muy grande el margen que estos sacaron a los deportivistas, el no haber sido entregada la nota a la prensa, de los resultdos finales, es el motivo de ello.

FRONTON HABANA MADRID

Un gran match estelar será el segundo de esta noche en el Frontón «Habana Madrid»

Partido de los que gustan mucho a los fanáticos se ofrece a segunda hora esta noche en el Habana-Madrid. Epifanio y Carlos contra Sarmiento y Aníbal es una de las combinaciones ideales en estos momentos.

Porque tanto los delanteros como los zagueros se hallan en magníficas condiciones y las fuerzas están equilibradas de tal modo que el match resultará muy peloteado en todo su curso.

El Maestro es demasiado conocido para que sea necesario hablar de sus condiciones de atleta grande del deporte vasco; Sarmiento ha adelantado tanto respecto a su forma del año anterior que en la actualidad puede figurar dignamente en cualquier match de estrellas y en cuanto a los defensores de los cuadros graves ya se ha visto que están actuando a la campana. ¿Qué más se puede pedir?

En el match de fin de fiesta cuatro figuras conocidas lucharán ardorosamente por la victoria: Constante y Azpeitia contra Pascau y Bernal en un partido que mantendrá el interés en todo su transcurso y en el primero se espera una bonita lucha si se considera que es otro match bien equilibrado.

Programa de la función de esta noche que comenzará a las ocho y treinta

Primer partido a 25 tantos: Salvador y Ricardo, blancos, contra Unzueta y Rementería, azules. A sacar ambos del cuadro catorce y medio.

Primera quiniela a seis tantos. Salvador, Ricardo, Unzueta, Rementería, Carlos y Aníbal.

Segundo partido a 30 tantos. Epifanio y Carlos, blancos, contra Sarmiento y Aníbal azules. A sacar los primeros del catorce y los segundos del catorce y medio.

Segunda quiniela a seis tantos: Epifanio, Sarmiento, Constante, Azpeitia Pascau y Bernal.

Tercer partido a 30 tantos: Constante y Azpeitia, blancos, contra Pascau y Bernal, azules. A sacar los primeros del catorce y medio y los segundos del catorce.

ANOCHE
PRIMER PARTIDO

	Tantos
Salvador y Vales, blancos	25
Unzueta e Izaguirre, azules	17

Ganadores: BLANCOS.

PRIMERA QUINIELA

Ganador: VALES.

SEGUNDO PARTIDO

	Tantos
Sarmiento y Gayarre, blancos	30
Ugalde y Uria, azules	16

Ganadores: BLANCOS.

SEGUNDA QUINIELA

Ganador: UGALDE.

TERCER PARTIDO

	Tantos
Federico y Buendía, blancos	30
Oscar y Cubota, azules	17

AMATEUR ACES!

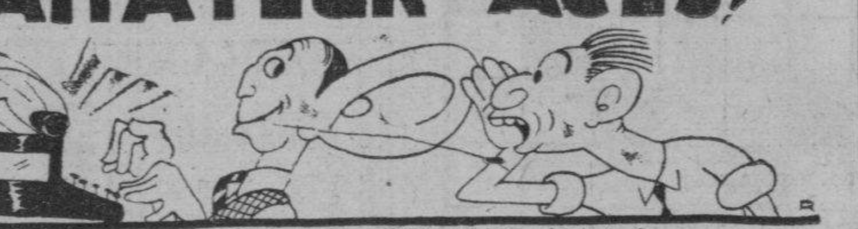

TIPS DE AQUI Y DE ALLA!..

(Por DAN)

Sigue el entusiasmo por el match de las Estrellas, fijado ya, definitivamente, para el sábado 3 de julio en los terrenos del Vedado Tennis Club... Todo el mundo se empeña en llevar adelante su selección, y cada cual tiene un comentario entusiasta para los hombres que ha escogido.

Ayer recibimos una nueva carta, firmada por varios fanáticos, donde se recomiendan las dos siguientes selecciones:

SELECCION «A»:

Catchers: José Antonio Reguera, del Regla, y Felipe Ballesté, del Fortuna.

Pitchers: Narciso Picaso, del Teléfonos; Juan Decall, del Vedado Tennis; Agapito Mayor, del Fortuna.

Infielders: Manolo Docal, de la Marina (1b); Antonio Valdés, del Teléfonos (2b); Remigio Vega, de la Marina (3b); Antonio Palencia, del Teléfonos (ss.)

Outfielders: Mercadefe, del Teléfonos (lf.); «Guajiro» Rodríguez, del Fortuna (cf.), y Monjes, del Regla (rf.)

Suplentes: O'Hallarans, de la Marina, y Castillito, Arteaga y Valentín García, del Regla.

SELECCION «B»:

Catchers: Carlos M. Fleites, del Vedado Tennis, y Antonio Cobas, del club ADC.

Pitchers: O. Cabrera, de la Marina; Natilla Jiménez, del Hershey y Royer, del Regla.

Infielders: Juan Ealo, del Fortuna (1b.); Santa Cruz, del Hershey (2b.); González, del Hershey (3b.), y «Quilla» Valdés, del Hershey (ss.)

Outfielders: Ortiz, del Hershey (lf.); Echevarra, del Regla (cf.); Tito López, del ADC (rf.)

Suplentes: «Fajo», del Fortuna» Castillo, de la Marina; Espinosa, del Cubaneleco, y Corbo, del Regla.

Firman estas dos selecciones René Castellanos, Carlos Molina, Juan Mesa y Carlos Reinaldo.

Muchos creen que las dos selecciones que han de enfrentarse el día 3 de julio están «perfectamente escogidas ya», sin que exista el menor chance para determinados jugadores... Eso es ridículo, y como miembros que somos del tribunal de periodistas que ha de escoger uno de los dos equipos estelares, podemos asegurarles que ni Sergio Varona, ni Font, ni yo, tenemos la menor idea de los players que han de ir al choque cumbre de julio 3... Todos están en igualdad de chance, y advertimos desde ahora que la selección no se hará hasta los últimos días del presente mes... Posiblemente el martes entrante... Primero tienen que salir publicados los últimos records oficiales, a fin de que se vea el chance de cada jugador...

Las selecciones no son tan fáciles de hacer, como muchos creen. En primer lugar hay muchos jugadores parejos, y en segundo término, en cada club hay dos o tres hombres que están jugando mucho esta temporada... Nosotros creemos, por ejemplo, que antes de fijar detenidamente a los catchers de cada selección hay que mirar un poco el trabajo que está realizando el veterano Pepín Fernández, en el team de la Marina... Y hay que recordar que el Hershey no está tan mal defendido en esa posición como muchos suponen... Entre los pitchers hay que recordar a Gustativo García, del Atlético: Guasa García y Aguirre, del Yara; Talla Alonso, del Vedado Tennis; Tavo Vega, de la Universidad; Juanillo Mendizábal y Pernas, del ADC; y Tamayo Saco, del Fortuna... En las primeras bases no debemos olvidar a Suárez, del ADC; Nápoles, del Hershey Guash de la Universidad... Entre las segundas bases hay que recordar a Montejo, de los Caribes; a Lopito, del Regla, y a Carcas, del Cubaneleco... Otros players a considerar son:

Estévez, del Cubaneleco; el Bambino Espinosa, del mismo club; Juanito Torres, Cubells, del Fortuna; Pérez, de la Universidad; «Bicho» de la Torre, del team Caribe; Tiant, outfielder del Yara; Torres, de la Marina; Monjes, del Regla y Justo Pérez, del ADC.

COSAS QUE NOS AGRADA VER

La playa de Marianao en su natural bullicio los domingos por la mañana... Al «viejo» Pepe Storch corriendo de home a primera, tras de haber conectado un batazo largo en la Playa... Membrillo Fernández, afirmándole a un grupo de amigos que no le gustan los «robos» en el hand ball... Gorostiza pegándole a la pelota en la cancha de la Playa... El revés de Wilfredo Benítez... Las exhibiciones de pitching de Narciso Picazo y Agapito Mayor... El batting del Guajiro Rodríguez... Los strokes del crew senior del Vedado Tennis... La combinación de Cardoso y Armandito Cuervo, como forwards, en basketball.. Raquel Lanz, paseándose por la playa de Marianao, con su famosa trusa roja... Octavio Diviñó, ompayando cantando strikes con la mano izquierda!!!... Los «niños cantores» de la YMCA en una de sus sesiones... Ramón S. Otero en una comida rotaria... El juego de izquierda de Luis (Perillazo) Lewis en el hand ball, y los saques de «remanguillé, del Padre Pereiro...

NOTICIAS SUELTAS PARA TODOS

El team novicio de natación de la YMCA, derrotó al conjunto del Deportivo de Cárdenas en su excursión por la Perla del Norte... Lin del Valle, que fué en un tiempo as de ases en las distancias largas en Cuba, acaba de retornar de los Estados Unidos y dice que no nadará este año en Varadero... (Sus amigos, empero, insisten en que Lin reportará al training del team Olímpico que irá a Panamá, lo cual significa que tiene intención de dar el viaje)... Doctor Laureano Prado y Clark, goza la distinción de ser el único deportista cubano, de empuje, que no ha tenido aspiración de formar ningún Comité Olímpico Nacional... El debut de Octavio Diviñó como umpire constituyó un «show» simpático en Hershey el domingo último... Quilla Valdés sigue jugando el horror en el campo corto... Y si el Yara perdió el domingo, hay que cargarlo a la cuenta del popular infielder, que se sobrepasó en superformance.

NOTAS DE AQUI Y DE ALLA

Manolo F. de la Reguera y su joven esposa llegaron ayer por la mañana a New York y esta tarde deben estar en primera fila entre los fanáticos que asistirán a Yankee Stadium para ver a los newyorkinos en su primer game de la serie con los Browns... Dicen que Carlos Noble se ha borrado del Atlético de Cuba porque no ha sido bien tratado últimamente por sus antiguos compañeros de club... La YMCA cierra sus puertas el sábado, pero el viernes se dará el banquete de despedida... Todos los asociados deben concurrir a esta simpática fiesta de los Cristianos... Más de cuatro estiman que Humberto Machado hubiese sido un éxito en la segunda categoría de hand ball, en la Playa, unido a Joe Rodríguez... Más de esto?... No se impaciente!!!... Espere hasta mañana!

LO QUE HAN PRODUCIDO LOS BOUTS

CHICAGO, junio 21. (AP.)—He aquí la historia completa de las peleas que se han celebrado por el Campeonato del mundo desde que Gene Tunney se retiró:

Año, boxers y resultado.	Recaudación.
1930—Max Schmeling-Jack Sharkey: Foul, 4th.	$749.935
1931—Max Schmeling-Young Stribling: T. K. O. 15 th	349.415
1932—Jack Sharkey-Max Schmeling: Decisión, 15 th	475.000
1933—Primo Carnera-Jack Sharkey: K. O. 6 th.	198.259
1934—Primo Carnera-Tommy Loughran: Decisión, 10th.	44.298
1934—Max Baer-Primo Carnera: T. K. O. 11th.	428.000
1935—James J. Braddock-Max Baer: Decisión, 15 th	205.306

PARA ESTA NOCHE PRESENTA EL "FRONTON JAI ALAI" UN PROGRAMA DE 3 PARTIDOS

Fué monumental el segundo de anoche, ganándolo Elizondo y Goitía. Paco que perdió fué el que mejor jugó. Buenas quinielas. Mucha concurrencia en el Palacio de los Gritos

Comenzaron muy bien en el primer partido de anoche en el Jai Alai Mir y Echevarría, pero los contrarios Lucio y Escarga se compusieron y ganaron el partido, después del cartón 16 con facilidad.

Elizondo se llevó los honores de la primera quiniela habiendo sido el favorito.

El segundo fué monumental por el enorme juego que desarrolló Paco, toda la lucha llevándose hasta 28 iguales, ganándolo al fin Elizondo y Goitia que también jugaron mucho, pero no lo bastante para derrotar a Paco anoche, si este no hubiese tenido delante al «calambrinoso» de Argárate. Como último acto de su falta de cooperación cuando estaban a 28 iguales pudo ganar el tanto con facilidad, pues cogió la pelota en los primeros cuadros a mansalva de derecha y la dió de aire franco. Después para remate de cuenta por virtud de su calambrina pifió un saque muerto, perdiendo la batalla.

La segunda quiniela fué de Ochoa.

PROGRAMA OFICIAL PARA LA FUNCION QUE SE CELEBRARA ESTA NOCHE

(A LAS 8 Y MEDIA)

PRIMER PARTIDO, A 25 TANTOS: Morales e Iturriaga, blancos, contra Salsamendi y Barrutia, azules. A sacar ambos del cuadro 10, con ocho pelotas finas.

PRIMERA QUINIELA, A 6 TANTOS: Isidoro, Astigarraga, Mendizábal, Egozcue, Vallejo y Maguregui.

SEGUNDO PARTIDO, A 30 TANTOS: Egozcue y Maguregui, blancos, contra Astigarra y Mendizábal, azules. A sacar ambis del cuadro 10, con ocho pelotas finas.

SEGUNDA QUINIELA, A 6 TANTOS: Ferrer, Ibarlucea, Eguíbar, Labat menor, Gutiérrez II y Malluquiza.

TERCER PARTIDO, A 30 TANTOS: Labat menor e Ibarlucea, blancos contra Eguíbar y Malluquiza, azules. A sacar ambos del cuadro 10, con ocho pelotas finas.

ANOCHE
PRIMER PARTIDO

Echeverría y Mir, blancis	17
Lucio y Escarza, azules	25

Ganadores: AZULES.

PRIMERA QUINIELA

	Tantos	Pagos
1—Goitia	2	$ 8.78
2—Egozcue	5	4.65
3—Argárate	3	3.95
4—Paco	2	8.32
5—Eguíbar	3	10.54
6—Elizondo	6	2.63

Ganador: ELIZONDO. Pagó a:

SEGUNDO PARTIDO

Elizondo y Goitia, blancos	30
Argárate y Paco, azules	28

Ganadires: BLANCOS.

2.63

SEGUNDA QUINIELA

	Tantos	Pagos
1—Emilio	3	$ 3.41
2—Arrondo	1	5.76
3—Echarri	3	8.01
4—Ochoa	6	3.02
5—Salazar	3	5.58
6—Basabe	3	13.17

Ganador: OCHOA. Pagó a:

3.02

TERCER ARTIDO

	Tantos
Ochoa y Arrondo, blancos	19
Emilii y Basabe, azules	30

Ganadores: AZULES.

Eczema

PIEL IRRITADA

Alivio inmediato con Absorbine Jr. —el remedio de confianza

Los ardores e irritaciones de la piel, los barros, rasguños y picaduras de insectos se alivian rapidamente con Absorbine Jr. Es el calmante saludable y antiséptico de confianza. Destruye los gérmenes venenosos.

Absorbine Jr. es la protección más segura contra infecciones.

ABSORBINE JR.

Por muchos años el alivio de Contusiones, Dolores musculares, Quemaduras, Heridas, Dislocaciones y Lastimaduras.

TOPICOS FUTBOLISTICOS

Por PETER

—Festival de los Detallistas.
—Los apuros de Pepe Gutiérrez.
—Dos fiestas en perspectiva.

El pasado domingo, en la fiesta que organizó la Sección de Fomento en el gran Stadium Cerveza Tropical, a baneficio de los enfermos que están en la quinta de salud «La Benéfica», se discutieron tres bonitos trofeos entre los equipos contendientes, pero solamente el once del Iberia, que de vez en vez se acuerda de sus buenos tiempis, derrotó al Hispano y ganó la copa donada por el Centro Gallego. Los trofeos de la Sección de Fomento, que se discutieron el Onital y el Concepción Arenal, de la Liga Intercolegial, y el donado por el alcalde de La Habana, doctor Antonio Beruff Mendieta, para el partido de Juventud y Deportivo de La Habana, en vista de que en ambos juegos se registraron sendos empates a un goal.

Del último resultado, nos alegramos. Y decimos esto, porque así tendrá mucho más interés el nuevo choque entre **Alacranes** y **Toros** que se verificará el próximo domingo, también en el Stadium Cerveza Tropical, a beneficio de los fondos de Beneficencia del Centro de Detallistas.

Será, pues, en el festival del domingo, el plato fuerte del gran programa que se le ofrecerá a los aficionados.

Sobre esta fiesta balompédica del domingo, tendremos a nuestros lectores al tanto durante el transcurso de la semana.

Ayer, con motivo de hacer nuestra diaria visita a la Asociación de Reporters de La Habana, que esta pegado al Cuartel de Bomberos de de Zulueta, nos encontramos a **Papitu** Gutiérrez, el administrador del Campo Polar.

Supimos que el hombre nos estaba esperando, pero después que hablamos con él, salimos de nuestro error. Llevaba allí, según nos dijo, dos horas esperando a ver si por casualidad tocaban a fuego, para ver la salida de la bomba. Y enseguida nos dimos cuenta que el hombre está loco de remate con el simulacro de incendio del día 29, festividad de San Pedro, va a llevar a cabo «La Polar».

—Pero si usted ni es bombero ni co, le dijimos a Gutiérrez. Y el «gorapaga fuero, ni camina como químidito» nos ripostó: «Es claro que nada de eso hago, pero estoy empeñado en que ese espectáculo que vamos a ofrecer resulte lo más brillante posible, y no he querido perder detalle alguno. «Yo le aseguro—, nos dijo sentencioso—, que estaré aquí a pupilo, pero antes del 29, yo veo aquí las maniobras de los bomberos al salir, porque si da la casualidad que no hay un toque de incendio, le aseguro que me valdré de mis medios, para hacer una falsa alarma.

Y ya después de esta conversación, no quisimos seguir hablando con Gutiérrez. Indudablemente que está tocado del queso, como vulgarmente se dice, y cogimos miedo de que fuera a hacer una de las suyas.

Y tienen explicados los futbolistas, en los anteriores párrafos, el por qué de las continuadas ausencias de **Papitu** Gutiérrez, de las oficinas del Campo Cerveza Polar.

Eso del fuego en la Punta lo tiene sacado de quicio.

Dos fiestas tienen en perspectivas dos simpáticas sociedades deportivas. Una será una velada de los «Tigres», para el día 10 del próximo mes, y la otra se celebrará el próximo sábado, con el nombre de «Deportivo Cocktail», que celebrará el Deportivo Luyanó.

De ambas fiestas vamos a reproducir las notas que nos envían:

Según estamos prometiendo a los innumerables asistentes que tienen pensado concurrir al acto que están organizando los hispanófilos para el día 10 del entrante mes de julio, tenemos que informar a los mismos, de las nuevas adquisiciones que están haciendo para que esta velada resulte algo digno de los actos que organizan en la Sociedad de los «Tigres».

El genial actor de gran vis cómima, y al mismo tiempo recitador, señor José A. Escarpa, estará presente en este acto para deleitar a la numerosa concurrencia.

Muchas más sorpresas, nos tiene reservadas la comisión que organiza esta velada, las cuales iremos dando a conocer en sucesivas notas.

Deportivo Cocktail

Con este original título celebrará el simpático Club Deportivo Luyanó, en la noche del sábado 26, un grandioso baile en sus salones de la Calzada Concha 236, altos.

Este baile será amenizado por la Orquesta Azul y el Sexteto Terry 1927. Existe entusiasmo entre la juventud de la barriada de Luyanó por asistir a este baile.

Los caballeros pagarán una módica cuota por concepto de guardarropía y las damitas pueden solicitar su invitación por la Secretaría.

El hombre fuerte triunfa siempre......
Tome píldoras TONIFER, lo mejor para la debilidad sexual.
Tomando Píldoras Tonifer, se sentirá feliz

DESNUDOS EN
VITI
CONTEMPLATIVOS

La máquina Gillette es indispensable para una afeitada perfecta
Unicamente la máquina Gillette, científicamente fabricada, podrá darle una afeitada perfecta.

M.E.C.D. 2016

CRUCIGRAMAS

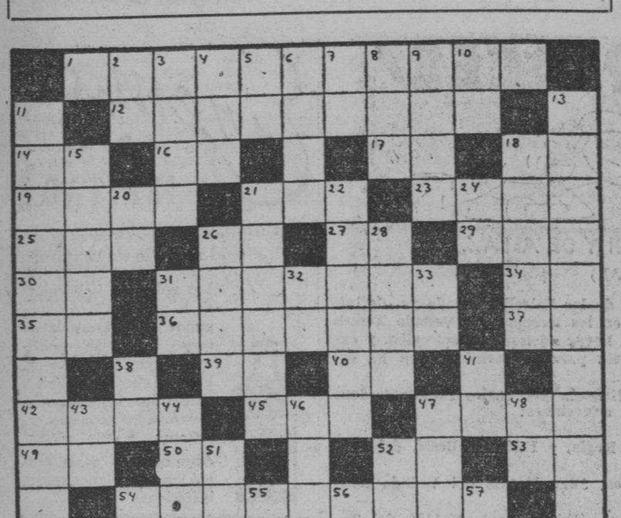

HORIZONTALES

1—Río de Asia que nace en la cordillera del Himalaya.
12—Medir co nel compás.
14—United States.
16—Interjección.
17—Moneda de cobre de los romanos.
18—Símbolo del bario.
19—Carril.
21—Ruido que producen ciertos movimientos acompasados.
23—Cocinar.
25—Rey de Wessex en la heptarquía sajona, desde 689 a 726.
26—Marchar.
27—Río de Francia.
29—Primer rey cristiano de Hungría.
30—Símbolo del bario.
31—Punto culminante de la cordillera del Himalaya.
34—Número romano.
35—Dos.
36—Antigua ciudad de la Palestina.
37—Contracción.
39—Conjunción
40—Río de Suiza.
42—Cada una de las siete partes en que se divide la semana (pl.)
45—Llamada de auxilio.
47—Río de Alemania.
49—Interjección.
50—Naipe.
52—Sílaba que repetida resulta el nombre del dios de la locura.
53—Nota musical.
54—Nombre de cinco reyes de Macedonia.
58—Acción de eliminar.

VERTICALES

2—Dios del Sol.
3—Canoa que usan los indios mejicanos.
4—Adverbio de tiempo.
5—Dos mil.
6—Municipio de Colombia en el departamento de Caldas.
7—Sílaba que repetida resulta un apodo familiar.
8—Tiempo del verbo usar.
9—Pone precio.
10—Consonante doble.
11—General espartano que mandaba con Temistóteles la flota griega en la batalla de Salamina.
13—Roca alta que sobresale en el mar (pl.)
15—Península de la Arabia.
18—Territorio de las montañas de León (España).
20—Interjección.
21—Moneda romana.
22—Tiempo del verbo caer.
24—Sociedad Anónima.
26—Zar de Rusia.
28—Continente.
31—Existe.
32—Dios del Sol.
33—Interjección.
38—Artículo.
41—Isla de la costa occidental de Francia.
43—Diptongo.
44—Tiempo del verbo salir.
46—Ciudad de Argelia.
47—Tiempo del verbo morir.
48—Marchar.
51—Hijo de Noé.
52—Mil seiscientos.
54—Contracción.
55—Letra del alfabeto griego
56—Símbolo del sodio.
57—Vocal repetida.

A. L. G.

Solución al Crucigrama anterior

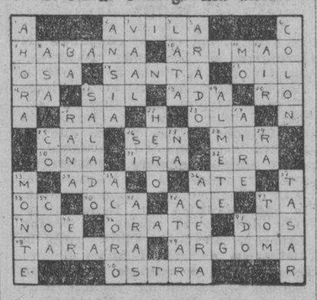

PASATIEMPOS

FIGURAS PERDIDAS

Busque a una amiga. (La solución, mañana).
Solución al problema anterior: Los puños de la camisa no tienen ojales.

SUEÑO

Por Angelo PATRI

Un espíritu lleno de gratitud es un espíritu lleno de alegría íntima, de paz y fortaleza. Los niños deben aprender la gratitud. A menudo oímos que los padres se quejan de la ingratitud de sus hijos. Aceptan todo lo que se les da sin demostrar que lo aprecian, sin pensar en dar en cambio algún servicio. «Después de todo lo que me he sacrificado, así es como me paga», dice llorando una madre —«Ni siquiera una palabra de agradecimiento».

Es una triste situación, una triste relación entre padres e hijos. Sin embargo, cuando se ve, puede estar uno razonablemente seguro de que la clase de gratitud que esperaban los padres, era esa gratitud personal que da tanto por tanto, una gratitud basada en cosas materiales, expresada por los beneficios recibidos, no es real y no resiste cuando se necesite. Lo que queremos y necesitamos es la gratitud espiritual que es la expresión del afecto. ¿Cómo podemos llevar ese sentimiento al corazón de los niños?

Como todas las otras enseñanzas, ésta tiene que comenzar con un ejemplo personal. El que enseña tiene que tener un espíritu de gratitud para poderlo comunicar a un niño y enseñarle a expresarlo. Tiene que recibir cada nuevo día tal como viene del Infinito, con asombro y reverencia y agradecimiento. Con demasiada frecuencia olvidamos que se nos ha dado un nuevo día y un nuevo privilegio de servir y vivir entre nuestros amigos. Nos hemos acostumbrado demasiado al sol que sale, a la belleza del cielo, a la frescura del aire, a nuestra buena salud, o a cualquiera de las cosas con que nos favorece la naturaleza.

Sería muy conveniente que cada uno de nosotros viera el milagro de un nuevo día con agradecimiento por lo que nos trae. Deberíamos pensar alguna vez con agradecimiento en los privilegios que significa la salud corporal y mental de que gozamos. Con salud y con un nuevo día, tiene uno razón para alegrarse.

Eso es sólo el principio. Todo el día nos trae nuevos motivos de gratitud: amigos, trabajo, música, cosas pequeñas pero agradables, el afecto de los niños, la lealtad de los animales, el médico, el cartero, —todos los que sirven y a quienes los servimos a la vez, merecen nuestra gratitud. Enséñeles a los niños a querer todas las cosas y a todas las personas. Enséñeles a encontrar motivos de alegría.

Aleje de su mente las cosas molestas o fastidiosas, y en cambio atraiga los hechos gratos de la diaria existencia; y cuando venga el sufrimiento, como tiene que venir a veces para todos nosotros, el espíritu será fuerte y no sucumbirá a su primer embate. El espíritu agradecido y alegre resiste el verdadero sufrimiento mucho mejor que aquel que ha estado siempre melancólico. El egoísmo y la gratitud no caben en un mismo corazón. Fortifique el corazón con la gratitud, y el egoísmo desaparecerá. Esta es una actitud mental que se enseña mejor a los niños mediante el ejemplo y la práctica de todos los días.

EL HOSPITAL DE LA POLICIA NACIONAL

En el día de ayer fueron dados de alta los cabos 30, Luis Seoane y 195, Armando Sardiñas y los vigilantes 1339, Guadalupe Torres, 1860, Carlos M. Valdés y 1150, Angel González.

Fueron ingresados los vigilantes: 2254, José A. González, 2398, Dionisio Díaz, 2380 José Martínez; 336, Santiago González; 785, Manuel Rodríguez; 2282, Anastasio Grana; Francisco R. Negrín; Manuel Toledo; 254, Modesto Sierra; 965, Bernabé Arias; 2777, Amado Fernández, 1222, Angel Hernández y 1856, Genaro Milian.

Estarán de Guardia en el día de mañana los primeros tenientes doctores Rodolfo Santana Armando de Armas, Alberto Barba y Victoriano Viñas.

LUCES DE LA HISTORIA

BLANCOS CONTRA PIELES ROJAS —Tarea para Monk—

Por J. Carroll Mansfield

SU DESTINO hoy

Por MARY BLAKE

«CANCER»

JUNIO 22.

El niño nacido en esta fecha tendrá ideas muy precisas cuando llegue a la adolescencia, y su facultad de discernimiento será probablemente superior a lo normal en su edad.

Si es usted mujer y nació el 22 de junio, todo indica que podrá vencer las dificultades que se le presenten en el camino, y que la vida le brindará muchos buenas recompensas, especialmente en lo tocante a cuestiones de dinero. Probablemente le gustarán todos los deportes y le tocará viajar mucho por distintos países. Tiene que cuidarse de no ser demasiado impulsiva, sobre todo en cuanto a contraer compromisos pecuniarios. Su vida de casada debe ser muy feliz.

El hombre nacido el 22 de junio debe ser tolerante siquierepprogresar y triunfar. Debe tener cuidado de no dejarse dominar por el dinero y la ambición de riquezas. Como abogado, ingeniero, médico, artista, vendedor, fabricante o escritor, logrará adquirir fama.

FECHAS Y ANIVERSARIOS

JUNIO 22

☼ En 1813 nació en Edimburgo, Escocia, William Edmonstoune Aytoun, poeta y humorista.

☼ En 1895 tuvo lugar la apertura del Canal de Kiel, del Mar del Norte al Báltico, obra gigante de la ingeniería alemana.

☼ En 1819 nació en Colonia, Jacobo Offembach, el famoso compositor alemán, autor entre otras obras de «El Puente de los Suspiros y Genoveva de Brabante».

☼ El 21 de junio del corriente año comenzará en Wimbledon, Inglaterra, el campeonato de Lawn Tennis, que durará hasta el 3 de julio.

☼ Murió en 1872 el general Rudesindo Alvarado, prócer de la Independencia argentina.

☼ En 1633 fué sentenciado Galileo por sus afirmaciones científicas. Ya 17 años antes y por mediación del Cardenal Belarmino, el Santo Oficio le había conminado para que rectificara su «gravísimo error» de que la Tierra giraba y que el Sol permanecía fijo en el espacio.

☼ En 1527 murió en Florencia, Nicolás Maquiavelo, insigne estadista y escritor florentino.

☼ En 1911 fué coronado Rey de Inglaterra y Emperador de la India, Jorge V.

ESTADO DEL TIEMPO

Nota del medio día del lunes:

En la porción sudeste de los Estados Unidos, en la mitad nordeste del Golfo de México y desde Cuba hacia el este y nordeste, sobre el Atlántico hay altas presiones con buen tiempo.

Pronóstico para hoy martes:

Buen tiempo, excepto turbonadas después del mediodía. Calmas y vientos flojos a frescos del nordeste al sur. **Observatorio Nacional.**

BREVES, MUY BREVES

Vaticinio fácil.

Eduardo quiere vivir en Austria, Wally quiere vivir en los Estados Unidos. Vivirán en los Estados Unidos. (Tampa Tribune).

Automovilísticas.

—Veo que ya dejan manejar el auto a Pepito, su chico.

—Sí; es que es demasiado niño aún para que corra el riesgo de ser peatón. (Pathfinder).

Otra.

—Las Cortes de Justicia empiezan a reconocer el derecho de los peatones.

—Sólo falta que el derecho sea reconocido también en las calles. (Omaha Herald).

Profesión.

—¿Y qué piensas tú ser cuando grande, Juanito?

—Filántropo, tío. Parece que a esa gente nunca se le acaba el dinero. «Pearsons Weekly).

Seguro.

Maestro: —A ver Tomasito, si tienes diez patatas y tienes que repartirlas por partes iguales entre tres personas, ¿cuál sería la solución?

Tomasito: —Puré, señor. (Saint Louis Democrat).

CON PIMIENTA

Sólo los solteros pueden dudar; los casados tienen a sus mujeres que dicen en todo la palabra definitiva.

—Mientras más alto hable un hombre menos hay que creerle.

Una buena excusa es mejor que mil fanales.

—Cuando la desgracia llega a la puerta de la casa entra sin siquiera golpear.

—Las mujeres prefieren a los «jóvenes que prometen»; pero el resto de la gente prefieren a los que pagan.

—Se gana más experiencia en diez días de pobreza que en diez de riqueza.

—El hombre que tiene poco y desea menos es más rico que el opulento que tiene mucho y desea más. Además, por lo general logra su objetivo.

TERRY y los piratas — **TIERNA DESPEDIDA** — **por Milton Caniff**

LAS AVENTURAS DE TOMAS GAVILAN Y EL INTREPIDO AQUILES

TITO AUDAZ Y SU ODISEA MARINA

EL CUENTO DE HOY

EL SISTEMA INFALIBLE

Piotr Semionovich, hombre calvo y de aspecto enjuto, envuelto en una robe de chambre de terciopelo, se acariciaba el abdomen y dijo:

—Este es, mon cher, si quieres, un sistema. El sistema más fino, inteligente, perverso, y, al mismo tiempo, el más peligroso para los maridos. Sólo los psicólogos y los conocedores del corazón femenino están en condiciones de comprenderlo. Para resumirlo en una fórmula práctica, este sistema es: paciencia, paciencia y paciencia. Quien no sepa esperar y tener paciencia, no conseguirá nada. Según este sistema, para conquistar a una mujer hay que estar lo más lejos posible de ella. Al sentirse atraído en cierto modo por ella, dejas de frecuentarla, tratas de encontrarla sólo de paso y fugazmente, y, al tropezarte con ella, te privas del placer de su conversación.

«Por ejemplo: yo estoy enamorado de la señora N. N., y quiero conquistarla. En cualquier parte, en el club o en el teatro, me encuentro con el marido.

«—¿Cómo está su esposa?— le pregunto al azar— Es una divina criatura... ¡Se lo digo yo! Me gusta muchísimo... Me gusta...

«—¡Hummm! ¿Y cómo es que le gusta a usted tanto!— pregunta el marido.

«—¡Es una criatura fascinante y poética, capaz de seducir y hacer enamorar a una piedra! Por lo demás, los maridos, son unos prosaicos, y comprenden a sus mujeres sólo durante el primer mes... ¡Métase en la cabeza la idea de que su esposa es una mujer ideal! Trate de comprenderlo, y alégrese. Nuestra época necesita de mujeres como la suya.

«—Pero.. ¿qué tiene de tan especial? —dice el marido perplejo.

«—Fíjese... Es hermosa, llena de gracia, de vida, de verdad, de poesía... Es sincera y enigmática al mismo tiempo. Las mujeres como ella quieren con toda el alma...

«Y nada más, por el momento. El marido, esa misma noche, al ir a acostarse, no puede dejar de decirle a su mujer:

«—Me encontré con Piotr Semionovich. No hacía más que alabarte. Estaba como en éxtasis... Dijo que eras hermosa, llena de gracia y enigmática... Que sabes querer de un modo especial... En fin, una cantidad de cosas... ¡Ja, ja!

«Después de lo cual, no habiéndola visto a ella desde algún tiempo atrás, trato de encontrarme de nuevo con el marido.

«—A propósito, amigo... Ayer estuvo en casa un pintor Ha recibido un encargo de un príncipe: tiene que pintar, por dos mil rublos, la cabecita de una típica belleza. Me rogó que le buscase la modelo. Quise mandarlo para que viera a la esposa de usted, pero no me atreví. ¡Y, sin embargo, su esposa es, precisamente, la que se necesita! ¡Tiene una cabecita adorable! ¡Lamento de veras que una modelo tan maravillosa no caiga bajo los ojos de un pintor!

Habría que ser un marido muy poco cortés para no contarle todo eso a la mujer. Por la mañana, ésta se mira al espejo y piensa: «¿De dónde habrá sacado la idea de que tengo un rostro típicamente ruso?»

«Después de esto, cada vez que ella se mira al espejo, se acordará seguramente de mí. Entretanto continúan mi encuetros con el marido. Después de uno de estos el marido, al llegar a su casa, se pone a examinar el rostro de su mujer.

—¿Por qué me miras de ese modo? —pregunta ella.

«—Porque ese rico tipo de Piotr Semionovich ha descubierto que tú tienes un ojo más oscuro que el otro. Y a mí no me parece...

«La mujer se dirige de nuevo al espejo. Piensa: «De veras.. Parece que el ojo derecho es más oscuro que el izquierdo... No: parece que el izquierdo es más oscuro que el derecho... ¡O, a lo sumo, le habrá parecido, no más!»

«Al cabo del noveno a décimo encuentro, el marido le dice a su esposa:

«—Me encontré en el teatro con Potr Semionovich. Te ruega que lo disculpes si no viene a visitarte. No tiene tiempo. Creo que hace como cuatro meses que no viene a casa. Se lo dije, pero él se excusa, diciendo que no vendrá hasta que no haya terminado su trabajo.

«—¿Y cuando lo terminará?—pregunta la mujer.

«—Dice que no podrá ser antes de un año o dos. Pero el diablo sabe en qué clase de trabajo andará complicado ese haragán. ¡Un rico tipo, por cierto! «¿Por qué no trabaja en el teatro su esposa»—me dijo—. Con una prestancia como la suya, es una lástima que se quede en casa. Ella debiera deparlo todo y seguir su vocación. La estupidez del mundo no está hecha para ella. Naturalezas como la suya viven fuera del tiempo y del espacio».

«La mujer, naturalmente entiende bien poco de todas estas frases, pero, de todos modos, cae en éxtasis.

«—¡Qué absurdo!— exclama.

¿Y qué más te dijo?

«—Si no tuviese tanto trabajo— siguió Piotr—, trataría de robarle a usted esa joya que tiene por mujer». «Y... pruebe —le dije yo—; no vamos a tener un duelo por eso». «¡Es que usted no la comprende!— se puso a gritarme— ¡Debiera comprenderla! ¡Esa mujer posee un temperamento poco común!

¡Lamento no llamarme Turgueneff, para describirla! Y yo, naturalmente, pensaba para mis adentros: «Si tú, amigo mío, tuviese que vivir con ella un añito o dos, cambiarías de parecer...»

«Y la pobre mujer se siente invadida entonces por un enorme deseo de encontrarse conmigo. Yo soy la única persona que la ha comprendido, y sólo a mí puede ella confiar sus cuitas... Pero yo, obstinadamente no la visito y no me dejo ver. Hace ya mucho tiempo que no me ve, pero mi veneno, tormentosamente dulce, la ha intoxicado. Tartamudeando, riéndose, el marido le repite mis palabras, pero a ella le parece que escucha mi propia voz.

Llega el momento de recoger los frutos. Una buena noche llega a su casa el marido y dice:

«—Acabo de ver a Piotr Semionovich. Está triste y abatido.

«—¿Por qué? ¿Qué le pasa?

«—No puedo comprenderlo. Se queja de que lo oprime el aburrimiento. «Yo, me dice, estoy solo: no tengo ni parientes ni amigos, ni persona alguna que pueda comprenderme. Lo único que deseo ahora es la muerte...»

«—¡Qué tonterías!— dice la mujer. Pero para sí piensa: «¡Pobrecito!... ¡Lo entiendo muy bien! Yo también estoy sola y nadie me comprende, aparte de él. ¿Quién, si no yo, puede comprender su estado de ánimo?»

«—Un buen muchacho, el pobre Piotr —prosigue el marido—. «Para no aburrirme», me decía, «en vez de ir a casa me paseo toda la noche.

«La mujer se siente presa de la fiebre. Tiene un deseo espasmódico de ir al boulevard N., para ver, aunque sea con un solo ojo, al hombre que supo comprenderla y que sufre. ¡Quién sabe! Si ella pudiese hablarle, decirle dos palabras de consuelo, acaso él no sufriera más. Si pudiese decirle que también él tiene una amiga que lo comprende y lo aprecia, acaso recuperase el ánimo...

«Pero todo esto es imposible», piensa ella. «Ni pensarlo. No faltaría sino que me enamorase... ¡Sería una tontería!..

«Después de esperar que el marido se duerma, ella levanta la cabeza llameante, se lleva un dedo a los labios, y piensa: «¿Y si me arriesgase a salir de casa? Después, una farmacia, por ejemplo... Iré», resuelve por fin.

El plan está listo. Saldrá por la puerta del servicio, irá hasta el boulevard en coche, pasará junto al hombre y volverá en seguida. De esta manera no se comprometerá ella.

Y se viste, sale en silencio de su casa y se dirige apresuradamente al boulevard. El sitio está en sombras y desierto. Los árboles duermen. No hay nadie. Pero he aquí que la mujer ve una silueta. Debe ser él. Temblorosa, sin pensar ya en nada se me acerca... Durante un minuto nos miramos a los ojos, en silencio. Otro minuto más de silencio y... el pajarito cae, sin defenderse, en la boca de la serpiente...

Antón CHEJOV.

AUNQUE PAREZCA MENTIRA—Por Richard W. Thomas y Walter Galli

Mrs. Ryan iba a ver a su esposo, que estaba preso. Ella llevó las gemelas cargadas; no llevaba ropa y tenía solamente $12.00 en efectivo. En Calif ornia se colocó de camarera.

El esqueleto fué encontrado por el arqueólogo Sir James Morton. Este es el único caso de un hombre que haya vivido con dos cabezas completas. Se calculó que el hombre tenía cuarenta años cuando urió.

AUTOMOVILES CIRCULADOS

Por transitar con exceso de velocidad, fueron circulados ayer por la policía, los vehículos siguientes:

1ra. estación: 16.929, 32.618, 13.011; Omnibus 1639, 1582, 55.569, 184.

2da. estación: 39.843.

4a. estación: 14.850, 13.876.

7a. Estación: 65.290, 17.021, 9.541, 15.337, 29.930, 9.152, 17.962, 5.539; ómnibus 501, 55.312, 522, 509, 512, ruta 20; 452 ruta 18; 73, 66, 334 ruta 2; 369 ruta 13; 56.619 y 53 ruta 1; 56.877 y 133 ruta 4; 312 ruta 10; 136 ruta 5 y 1184 ruta 14.

8a. estación: 7.550, 9.372, 9.162, 12.425, 30.615, 7.007, 8.354, 15.890.

9a. estación: 75 y 77.

9a. estación: 75.770.

12a estación: 7.115, 73.288; ómnibus 70 ruta 2.

M.E.C.D. 2016

M A T A N C E R A S

Bértila Haedo Triana

La Presidenta del Tennis.

No fué nunca más justo ni más merecido homenaje alguno, que el que en estas cuartillas de las "Matanceras" de hoy, se rinde a la constancia, al entusiasmo y a la incomparable labor de un grupo de mujeres, que presididas por la blonda mademoiselle, que enjoya esta sección, inauguraron el sábado, con una suntuosísima fiesta, el nuevo edificio del Matanzas Tennis Club.

Los que conocen nuestro ambiente y saben de nuestra idiosincrasia, sólo pueden aquilatar lo que significa en sí, el esfuerzo y el heroismo de esas señoras y señoritas, que con escasísimos medios, y con más escasos alientos, acometieron la tarea de darle a esta sociedad un local amplio, moderno, y adecuado a sus necesidades, para sede de una Institución, que novel, porque sólo cuenta once años de fundada, llena entre nosotros una necesidad sentidísima y es baluarte de distinción y de elegancia de la gentry yumurina.

Tenía el Tennis su casa, bien es cierto, pero era ésta tan pequeña, tan reducida, tan en extremo modesta, para el renombre que logró alcanzar, que realmente se hacía ya imprescindible, dotarlo de algo más en consecuencia con su prestigio y su rango, pero faltaba el dinero y faltaba más que eso todavía, el valor y la fe de que tan cabalmente acaban de dar muestras esas abnegadas y audacísimas mujeres que integran la actual Directiva de la Institución.

Con una suma pequeña en caja, como ya dije en mi Crónica del domingo, la señorita Bértila Haedo, Presidenta del Club, con la Directora señorita Carmen Leonor Martínez y la Tesorera señora Aurora Rodríguez de González, se arrestaron a exponer al ingeniero y arquitecto Max Borges, cuáles eran sus deseos, cuáles sus anhelos, y cuál el ideal y cuáles la aspiración de la sociedad a que pertenecían; y el desinterés, la gentileza y la bohemia de ese profesional respondieron inmediatamente, ofreciéndoles realizar dentro de los medios con que contaban, el proyecto de nuevo Building, que quedó inaugurado la noche del sábado diez y nueve de junio del corriente año.

La labor principal del ingeniero Max Borges, fué ajustarse a lo exiguo del capital, y darle el máximum de obra a éste, y así con unos escasos miles de pesos, que no pasan de seis, ha dotado al Tennis de una casa de dos pisos, de elegante y airosa fachada, de comodidades infinitas, y de suprema utilidad práctica.

Después, el actual Secretario de Obras Públicas ha ido accediendo a todas cuantas peticiones se le han hecho y ha ido sumando más y más a cuanto figuraba en el proyecto, con desinterés tan grande y esplendidez tan rumbosa, que ha sido así posible, que Matanzas cuente hoy con algo que la enaltece tanto como su Tennis Club.

Pero entremos de lleno en la reseña de la fiesta inaugural del sábado, ya que al describir el acto de bendición de la nueva casa de las "Matanceras" del día veinte, he batido palmas en honor de la trinidad Haedo-Martínez-Rodríguez, y he puesto de manifiesto cuán grande ha sido el tesón, la constancia, la inenarrable energía de esas mujeres, que por espacio de seis meses, no se han dado reposo ni han abierto paréntesis a un bregar casi agotador, y una lucha que hasta las mismas horas de la tarde de ese sábado pasado, no tuvo tregua ni descanso.

Y digo que se prolongó esa lucha hasta las mismas horas de la tarde del sábado diez y nueve de Junio, porque hasta la naturaleza quiso conspirar contra tanto ardor y a las ocho de la noche de ese día—la fiesta estaba anunciada para las diez—, diluviaba copiosamente, sin que pareciera posible que levantara el tiempo ni permitiera la lluvia el decorado y embellecimiento del Club.

Pero no desmayaron Bértila, Carmen Leonor y Aurora, y alentadas por sus otras compañeras de Directiva, en dos escasas horas, hicieron que electricistas, jardineros, etc., etcétera, convirtieran aquel lugar en el más grato sitio de encantamiento.

Una iluminación preciosa—hilos de luces multicolores delineaban la estructura del edificio—y potentes reflectores sabiamente distribuídos, derramaban su luz suave sobre las terrazas, los courts y las enarenadas avenidas que circundan al building.

Plantas por doquiera—arecas gigantes del Jardín de Amézaga—formaban bosquecillos por aquí y por allá, y con su lozano verdor daban poesía y hermosura al cuadro deslumbrador.

Más de cien pequeñas mesas habían sido colocadas en torno al ring de baile, en las terrazas del frente y del costado derecho, y en toda la planta baja del Club, sin que dieran éstas abasto para la concurrencia enormísima que allí se dió cita.

Con sus manteles a cuadro, sus sillas de lona rayada, lucía cada una de esas mesas una cerveille que los floristas del jardín Botánico tejieran con rosas, con dalias y claveles, en los más delicados matices.

Fijado el baile para las diez de la noche, no comenzó hasta muy cerca de las once, porque como ya dije, dos horas antes—a las ocho—diluviaba en Matanzas sin señales de escampe.

Pero el entusiasmo reinante para esa soirée era tal que aun sin que hubiera cesado la lluvia en toda la noche, no se hubiera resentido la fiesta en lo más mínimo.

A las once, cuando llegamos al Tennis, acompañando a la primera Presidenta que tuvo la sociedad, la que fué alma de esa idea, la señora Margarita Heydrich de Febles, y a su esposo el doctor Alfredo Febles, no podía darse un paso ni dentro ni fuera del edificio.

El salón de baile estaba abarrotado, por galerías y soportales se apiñaba la multitud, y en el court como en toda la planta baja, veíanse los más animados parties.

Los dos bars, el del primero y el del segundo pisos, no cesaban un instante de servir los más ricos coktails, y en un kiosko especialmente instalado allí, se ofrecían fiambres —bocaditos, tamales, croquetas, carnes, etc., etc.—con helados y refrescos.

Nicolás Alfonso, el bar-man del Tennis, a quien los propios dueños de las Destilerías Yucayo han proclamado sin rival en los dayquiris, rindió una abrumadora labor. Hasta las seis de la mañana que se terminó el baile, no decayó la animación de la fiesta y hasta esa hora mantuviéronse abiertas las dos cantinas del Club.

Apostada la orquesta de los Hermanos Castro en la gran plataforma de la sala de baile, se sucedían los foxes, los valses y esos lánguidos blues que tanto privan entre nuestra juventud.

La otra orquesta de los Hermanos Meleros se situó en la plataforma del court dedicándose a los

sones, y danzonettes, que eran coreados por los bailadores.

Presente en la fiesta uno de los más altos empleados de la Casa Crusellas, Pepín López Toca, tan popular y tan querido en nuestra sociedad, le dedicó la orquesta, ese son tan lindo del Jabón Candado, que repitieron hasta tres veces, entre aplausos de la concurrencia.

Mientras la juventud rendíase al encanto del baile, se alzaban las copas en el bar del Tennis, desbordante del espumoso, en brindis que eran cortesía de López Toca y en grupo en que se hallaban su esposa la bellísima dama Cucú García, el Fiscal Ezequiel Revilla y Clara Alayón, el Teniente Auditor del Ejército Fernando Neugahrt, los Marqueses de la Seiba, y el Cronista.

Voy a emprender ahora, la más difícil tarea de dar una relación de la concurrencia a ese baile de la noche del sábado diez y siete.

Y digo difícil, porque no eran sólo de la sociedad de Matanzas,—nuestro radio—las señoras y señoritas que le dieron realce.

Alternaban allí con nuestras más distinguidas figuras, prestigios muy sólidos del gran mundo habanero, de la élite cardenense, del aristocrático resort de don Manuel Abril, San Miguel de los Baños, y de Cienfuegos, Santa Clara y Colón.

Iniciaré las menciones con dos ex-Presidentas del Club: Margarita Heydrich de Febles, desplegando el lujo de una toilette preciosa, y María Dolores Núñez de Beato, con traje amarillo muy chic. Ambas veíanse muy congratuladas.

De negro, con traje de encaje, la esposa del Jefe Militar del Distrito Violeta Salvador de Pérez Arocha, a la que saludé en compañía de la esposa del capitán Bustamante, née Rosa Ugarte.

En un animado party este grupo de simpáticos matrimonios: Amparo Araña y Segundo Botet, Angélica Fernández Lavarrere y Antonio Botet, Esther Escobar y Manuel de J. Araña y Raquel Fernández Lavarrere y Manolo Romeu que vinieran de la Habana expresamente para asistir al baile.

Muy interesante, con su alba cabellera, nimbando las rosas de su cutis, la esposa del Presidente del Liceo, Antonia Garrigó de Dihigo.

Y con traje en organza blanca y rojo la siempre gentil Nena Zapico de Vallejo.

Muy animado el party del Cónsul de Alemania, Clemente Landmann y su esposa Rosita Ulmo, que vestía una robe en tul negro con grandes flores en terciopelo azul embeleso, de suprema elegancia. Se sentaban en torno a ellos, los esposos Lucía Mora y Benigno Jiménez Pla, el Director de "El Imparcial", Félix C. Casas y Evangelina Lima y Bernardo Harves y Estrella Brito.

Una figulina gentilísima en esa mesa, Gina Duque de Heredia en pareja con el doctor Alberto Jiménez.

Otra de los parties del Court, lo presidían los esposos Rafael Alfonso y Morales y María Elvira de Vera, con el confrére de "Alerta" Julio de Céspedes y su gentilísima esposa Evangelina de la Vega, el doctor Enrique Madan y Diago y su señora Margarita Rey y las señoritas Helen Salas y María Julia de Céspedes y Tula y Villy Alfonso.

De abolengo matancero el doctor Madan, que pertenece a una antiquísima y opulenta familia yumurina, se veía allí muy congratulado.

Sigue la relación con nombres tan distinguidos como los de Emelia Gallardo de Gutiérrez Migoya, Lolita Solís de Villabella, Dulce María García de Martínez, la madre de la Directora del Club, Rosa Cuní de Schweyer y María Luisa Rivero de Beguiristain con un traje imprimée, que llamaba la atención por su incomparable elegancia.

Señoras Celestina Loredo de Velasco, Dulce María Docal de Loredo, Rosa Muñoz de Doy, Blanca Luisa Vallice de Fernández Taquechel, Esther Gener de Villavicencio, lindísima, Nena Romaguera de Aportela, Adela Díaz de Saavedra y Mariita Rodríguez de Urrechaga.

De negro con un corsage de dalias rojas, Fefa Ross de Arencibia, la esposa del comandante Juan Arencibia, que recientemente fuera nombrado por el gobierno Supervisor de la Leche.

Muy querida en nuestros mejores círculos, la gentil Fefa Ross, se veía rodeada de afectos y simpatías grandísimas.

Manuela Cuervo de García, Caridad Valdés de Torres, Blanca Valdés de Meléndez, y la jove nrecién casada Quica Loredo de Abascal.

María Luisa Bidopia de Guiteras, que también viniera desde la Habana para asistir al baile.

Sofía Pailot de López, Juanita Galviz de Torralba, Teresa Penichet de Rojas, Angelina García de Roig, Consuelo García de Bretos, Carmen Rosa Haza de Arismendi, Mary Bellas de Prado, Nena Bango de Pérez, Cuca Leiva de Artamendi, Dulce Valguerdi de Díaz, Margarita Cintas de Quintana y Cuca Beato de Leiva.

Rosa Elejalde de Moro, Isabel Noda de Arrosi, Estrella Bolaños de Ortega y Elvirita Borges de Moré, una de las más celebradas figuras de la noche.

Tres damas de la más alta distinción, en un animado party: Amparo Gorris de Quirós, la esposa del Administrador del National City Bank, con su hermana Carmen, la bellísima señora de Caraballo y la esposa de Héctor Estévez, Emilia Leal.

Nena Quesada de Blanco, Zoila Barreiro de Oliva, María Páez de Díaz, Rosalía Loredo de Velayos, y Pura Junco de Sánchez.

Muy elegante Rebeca Aparicio de Ovares, que vinieran desde el Central España. Fué muy lamentada la ausencia de su hermana María, la gentil señora de Howe.

Lolita Cuní de Almirall, Checha Cao de Sicre, Dolores Batista de Cabañas, Clarita Quesada de Lles, Nena Bango de Pérez Cuba, Concha Rivera de Gatell, y Lucinda Socarrás de Aguirregaviria.

Bellita Gali-Menéndez, con traje rojo muy elegante, presentábase la esposa del doctor Alejandro Trelles Beissier.

Las señoras de Charlón, de Reyes, Chirino, de Fernández, y Herminia Noda de González.

Layda Chávez de Casas, la esposa del Ingeniero Jefe de Obras Públicas del Distrito.

Y la esposa del doctor Villar, Ana Arnold, muy elegante.

María Puig de Cruz, la esposa del querido compañero de "El Republicano", a los que vi en una mesa con esta gentil parejita: Marinita Alfonso y Arsenio Miers.

Un grupo de señoras de la más alta sociedad cardenense, que eran presididas por la señora de Del Valle, Hortensia Faez, Asela Quirch de González, Nena Rojas de Gutiérrez, María A. de Larrauri, Maladita Fernández Llevrez, Pura Gutiérrez de Reynaldos, Conchira Maristany de Joffre, Teresa Hevia de Reynaldos, y Julia Martín de Marqués.

Uno de los más animados parties era el del capitán Eduardo Argilagos y su esposa Esther Pura García, que reunían en su mesa a un grupo de altos oficiales del Ejército que vinieran desde la Habana.

En su residencia de la calle de Independencia les ofrecieron una gran comida antes del baile.

Presidía ese grupo el coronel Julio Velasco y su muy interesante esposa María Morín, el teniente coronel Arístides Sosa de Quesada, con su señora Rafael Vázquez, que vestía de negro, muy chic, el comandante Díaz y señora, el comandante Pedro Norat y su esposa la dama tan culta, tan simpática y tan distinguida Carmen Gómez, el teniente Auditor Paco Arco y su esposa Margot Andrew, como siempre llamando la atención por su elegancia, el teniente Santiago Codina y Machú Quintana, el teniente Nin y su bella esposa Gloria Pascual, el doctor Cobrián y señora, el doctor Junco y señora, y el ingeniero Du Defaix, con su esposa, que vestía de negro, elegantísima.

Tres señoritas en ese party, Enma García Anglade y Yolanda y Dinorah Algarra, con la encantadora Teresita García Polanco.

Estrella Díaz de Iturralde, Nieves R. de Valcárcel, María Lagueruela de Solomón, y la elegante esposa de Perfecto Grave de Peralta.

Párrafo aparte para una dama que en todas nuestras fiestas, se destaca siempre por su elegancia: Juanita González de Obregón, la esposa del Presidente de la Compañía del Tranvía.

Otra de las figuras más celebradas en esa fiesta, era la esposa de Fermín González, Aurora Rodríguez, en quien admiraban todos una de las toilettes de más depurado buen gusto.

Cerraré la relación con el nombre de Teté Alayón, la esposa de Babyto Smith, que asistía por primera vez a una fiesta en ésta, después de sus esponsales.

La jeuneusse ahora.

Corresponde la primer mención a quien era allí primera en el afecto y en las simpatías de todos: Bértila Haedo, que vestía un traje de encajes precioso, y la sigue en turno también de simpatías Carmen Leonor Martínez, la hija de nuestro querido compañero el agente de "Avance".

La señorita Martínez, que tiene bien conquistada fama de elegante, desplegaba el gusto de una toilette cuyo sello parisino no podía negar.

Siguen las menciones con los nombres de Calla Menéndez, de tan sugestiva belleza, Fina Villabella, esbelta y espiritual y airosa y gentilísima, Amparito y Mercedita Díaz Pardo, y su prima Consuelito que vino desde la Habana con la señorita Conchitica Sánchez, Herlinda Urrechaga, Romelia Estrada, Georgina y Noemí Haedo y Paulita Cabrera.

Isa Hendrich, la ideal japonesita, en torno a la que giraban una corte de adoradores.

Hilda García Mesana la fiancée de Coquito Quesada, Margot Díaz, Olga Otero y Domínguez, la hermana de nuestro compañero Rubén, el cronista de la revista del Havana Yacht Club, Violeta Cordounell, Nenita Bonera de rojo, y Nena Arnold.

Conchona Solaún, que acaba de regresar de los Estados Unidos, donde ha cursado sus estudios. La vi en gentil pareja con Javierito Peralta.

Onelia e Hilda Cuesta, Nena Aguila, Cuca Bretos, María y Edilia Prado, las hijas de la elegante dama Mary Bellas, Gloria de la Torre, Luz Gallo, Rossy y Clara Solomón, María de los Angeles Otero, Silvia Ortiz, Monita García Anglada, Jeny Luque, Fredy Saavedra, Silvia Jústiz, Estrella Arista, y Matilde Gorris.

Nenita Carabalo, de tan suprema belleza, en pareja toda la noche con el doctor Paquito Baquedano.

Rosina Guastella que paseaba del brazo del doctor Carlos Valdés Cartaya, su pareja en casi todos los bailables.

Dulce Velunza, Lydia y Leticia Macías, Minelia Jiménez Pla, Rosa Menéndez, Nené y Loló Gutiérrez, Asola, Olga y Lily González Kirch, Graziella Reynaldos, entre el bunch de la cardenense, y Silvia Pérez Lamar.

Teté Cabañas, la fiancée de Pino Bretos, con porte de reina y soberana prestancia.

Babyta Oliva, que hacía su presentación en los salones. Hija esa debutante de un compañero estimadísimo, Horacio Oliva y su esposa Zoila Barreiro.

Silvia Uriarte y Oliva, otra flor que comienza a frecuentar nuestras fiestas.

Alicia Vázquez, Carmita Moro, Chela Torres, Hortensita Doy, Paganella Lles, y Fefa Rossié.

Emelita Gutiérrez, que paseaba su triunfal belleza por el salón, dando el brazo a Miguelito Esnard y Heydrich.

Nenita Font Tió, con traje color de rosa.

Se admira en esta jovencita, hija idolatrada del joven y prestigioso cirujano doctor Antonio J. Font, la dulce belleza de una estirpe que en todos los tiempos dió a los salones yumurinos sus figuras más encumbradas y una distinción y una inteligencia, que como perfume complementan sus gracias.

Angélica y Luisita Velasco, adorables jeune filles.

Babyta Rojas, que como decía ayer nos hace evocar aquel reinado de las Penichet, en nuestros salones, Teresa, Pilar y Margot.

Nenita Casoya, la cuñadita de Grave de Peralta, a la que vi bailando con Segundito III, el unigénito de los esposos Botet-Araña.

María Antonia Casas, la fiancée de Eduardo Meléndez, y Alesia Meléndez, prometida de Alejandro Menéndez, las dos muy elegantes.

Aleida y Mimí Obregón, dos magníficas beldades del Yumurí.

Nenita Urquiza, con lujosa toilette, muy celebrada.

Lolín Schwyer y Cuní, flor primaveral, que no está presentada oficialmente en los salones, donde está llamada a reinar por su belleza deslumbrante.

Victoria Moré, cuyas bodas con el joven Victorero están para anunciarse oficialmente de un momento a otro.

María del Carmen Beguiristain.

Y estas dos parejitas interesantísimas: Hipatia Vitier y Agustín López Llorens y Maura Suárez y César Casas, ambos pertenecientes al National City Bank.

Gloria Corominas.

Adelita Haza.

Y Cuca Borride.

Zunilde Márquez, Elena García Cuervo, Olga Díaz, Hirma Pérez Cuba y Charo y Ana Pérez Bango.

Nené y Cotica Dihigo y Garrigó, las dos bellas hijas del eminente radiólogo que fué Gobernador del Rotary Club.

Una sola contrariedad se registró en esa inolvidable noche del sábado diez y nueve de Junio para cuantos asistimos al Tennis.

La ausencia del arquitecto Max Borges, que nos tenían prometida su visita y su asistencia a la fiesta.

En conversación telefónica con Bértila Haedo, el Secretario de Obras Públicas se excusó de venir, por haber llegado a la Habana a altas horas de la noche, procedente de Pinar del Río, cuya capital visitó en compañía del Honorable Jefe del Estado, siendo huéspedes del teniente coronel Manolo Benítez.

Un recibimiento entusiasta se le tenía preparado al arquitecto autor del proyecto del Tenis.

No terminaré estas líneas, sin hacerme eco del rumor que recogí allí y que no silenciaré, para que me sirva de broche a esta reseña.

Se piensa organizar una gran comida el sábado próximo, en el mismo Tennis, en honor de la trinidad triunfante Haedo-Martínez-Rodríguez, y se espera que venga a dicha comida el señor Max Borges, al que se invitará galantemente.

La fiesta inaugural de la nueva casa del Club de la Playa, marca sin lugar a dudas, la página más gloriosa en el historial de esa Institución, porque señala el gran paso de avance que acaba de darse y traduce muy hermosamente, lo que puede la voluntad al servicio de un ideal.

El triunfo de esta Directiva del Matanzas Tennis Club no tiene parangón, porque no fué nunca más merecida una victoria que ésta que reconocerán todos en el bunch que preside Bértila Haedo Triana.

Manolo JARQUIN

GUANABACOA AL DIA

EN LOS ESCOLAPIOS

En solemne acto cerró su curso escolar de 1936-37 las Escuelas Pías.

Fiesta escolar de gran brillantez.

Lo fué sin duda la repartición de premios a los alumnos que por su saber merecieron las mejores calificaciones.

El gran salón de actos del plantel resultó pequeño para contener en el a los invitados.

Que lo eran distinguidas familias de nuestro mundo social.

Donde elegantes damas y lindas damitas dieron la nota encantadora de la fiesta.

El programa que di a conocer oportunamente, fué cumplido fielmente.

Mereciendo los más cálidos aplausos.

La Memoria Anual del Colegio, es un verdadero derroche de lujo en su impresión.

Donde se hace una interesantísima reseña del curso escolar.

Demostrándose gráficamente las actividades del colegio en los actos públicos celebrados por la Nación en fechas conmemorativas.

También en su parte deportiva, donde el alumno encuentra alicientes estimulantes para hacerse físicamente un gran ciudadano.

Recibieron premios de Excelencia en los Grados Tercero y Cuarto los niños Aurelio G. Carrillo Montella, Alfredo González García, Fidel Presmanes Fernández, Ramón Yañez Ordaz, Jorge González Moreiras, Manuel Martínez, Fernando Ganderillas Juan López Vila, Andrés Freyre Martínez, Carlos García Iñiguez, Juan Quintana Rodríguez, Roberto de Carrera Espinal, Porfirio Espinosa Casas, Julio Martelo Fernández, Calixto García Iñiguez, Adolfo Reyes Barreto, Ramón Marcelo Fernández, Luis Owens Noriega y Mario Cuerdo Millan.

También los alumnos de Comercio Daniel Valdés Rego, Bartolomé Quetglas, Julio Gutiérrez García, Enrique Camps Guardiola, Antonio Alvarez Taladriz y Fernando López Serrano, recibieron sus diplomas de Excelencia.

Excelencias de Bachillerato resultaron Sergio Presmanes Fernández, Pedro Santana Fargas, José A. Salazar González, Francisco Grau Pérez, Victor M. Monfort López y Evelio González Pomares.

En el cuadro de honor, como alumnos más antiguos figuran los jóvenes Juan Falcón, pupilo que lleva diez años en el colegio, Manuel Villiers y Oscar Blanco Ruiz.

Y como los más aplicados Angel Sánchez Vicente, Oscar Echevarría Fortes, Jesús Suárez Carral, Osvaldo Tapia Eligio y Aníbal Zayas Bazán Moreno.

El doctor Santiago Verdeja, antiguo alumno de las Escuelas Pías y que en la actualidad es Senador de la República, fué el encargado de hacer el resumen del acto.

Dirigiéndose al R. P. Vicario, R. P. Rector, profesores, alumnos, señoras y señores dijo:

Nunca como hoy, he sentido en lo más íntimo del corazón que mis palabras, pálidas y pobres, como mías, no sean capaces de interpretar los sentimientos que alberga mi alma, ni las ideas que afluyen a mi mente, en este acto solemne y sublime, cosa que las Escuelas Pías de Guanabacoa, legendarias por los venturosos años de su existencia y por las meritísimas tareas realizadas, finalizan el curso escolar y ofrecen a sus alumnos el ansiado galardón de la victoria, cuyo recuerdo ojalá perdure en sus cerebros como acicate poderoso, como estímulo inapreciable, para bien de la Patria, de la sociedad, de la familia y, como reza la divisa cristiana para mayor gloria de Dios. Pero me anima la esperanza, más aún, me alienta y conforta la seguridad que habéis de conceder vuestro aprecio a las frases que he de pronunciar esta tarde, no es mérito de su valor literario, que no poseen ni en honor de la elocuencia, de que carecen, sino a la manera de tributo a la sinceridad que las mueve y al amor que las guía a esta casa, templo donde mora la santa instrucción, cual dice el Himno Calasancio. ¡Hermosa fiesta! ¡Cómo hace añorar a mi espíritu épocas un tanto lejanas! Aquellas de mi primera juventud, cuando abandoné estas aulas en unión de queridos condiscípulos, pletóricos los pechos de satisfacción, ostentando en ellos el trofeo ansiado que había de colmar las ansias de nuestros mayores, cuyos ósculos inolvidables constituían el premio con que al paternal cariño obsequiaba a la carne de su carne y sangre de su sangre. Escuelas Pías de Guanbacoa, jamás podrá borrarse tu recuerdo de la memoria de los que, bajo el palio de tu techumbre, recibieron el pan bendito de la instrucción, y; con este, las nobles y elevadas enseñanzas de la moral cristiana. Cómo no recordar ahora a los profesores de aquellos mis tiempos, dignos compañeros de los que hoy dan su saber a la juventud cubana. Muntadas, Pé, Sumalla, Rovira, Ponce, Calonge, Riera, Martín, Novell y tantos y tantos más, y como digno colofón, como enlace de todas las épocas, como mensaje a los que se fueron, a los que les han sucedido y a los que vendrán, esa efigie veneranda que nos atrae, que los obsesiona, que nos llena más, si ello es posible, de las Escuelas Pías, el Reverendo Padre Ramos Vidal (el selecto auditorio lleno de veneración por el R. P. Vidal, verdadera reliquia que es hoy la historia viviente del plantel; aplaude frenéticamente, queriendo así rendir también homenaje a ese ilustre mentor) maestro de incontables generaciones que lo respetan y aman y con cuya vida aureolada por todas las excelsitudes, elevamos preces, a fin de que continúe por muchos y largos años, cual ejemplo vivo de lo que son y representan para la sociedad cubana estos sacerdotes consagrados a la enseñanza. Escuelas Pías de Guanabacoa: No hay rama de la ciencia y del arte ni profesión, ni oficio, en este país, que no cuente en su seno con algún miembro que no te lleve grabado en su alma con carecteres indelebles. Tú, al través de los años, has sido madre pródiga enalteciendo a tus hijos; y estos, dispersos en el mundanal sendero, ora en el llano, ora en la cumbre, al recorrer in mente el camino azaroso de la vida, encuentran en la visión retrospectiva de tus aulas, en la confortante memoria de tus maestros, en las enseñanzas de sus prédicas fecundas, el consuelo espiritual que la humanidad demanda en sus horas de tribulaciones y angustias. ¡Ah! Cuantas veces en los momentos plácidos y serenos del hogar, en el regocijo de las tertulias familiares, en el platicar con los amigos y camaradas de otras épocas, ha surgido, por asociación de ideas, por uno u otro motivo por tal o cual ejemplo, por esta o aquella frase, el cariñoso recuerdo del profesor, sus consejos, y, a veces, hasta sus reproches; y horas de clases, los momentos de recreo las meditaciones del estudio y todo cuanto constituye la vida escolar, más feliz y más hermosa, porque en ella los zarzales del camino no han hecho girones el alma adolorida. Todo esto he querido mencionarlo, no para desahogar la emoción que aprisiona en mi pecho y busca por encontrar escape, no como un halago a futil pretexto, sino como algo que quiero dedicar a los que hoy recogen sus premios, y más que a estos, a los que terminan sus estudios y que han de sentir en el futuro idénticas emociones. Jóvenes alumnos: No olvidéis este día. Que el eco del himno Calasancio perdure en vuestros oídos. Que nunca la sombre negra del fracaso oscurezca el horizonte de vuestras vidas, que deben ser dirigidas a la utilidad de esa trilogía fundamental que es el nervio motriz de esta casa: Dios, Patria y Familia. Y si alguna vez, por desdicha, la infelicidad os amenaza, la debilidad os consume, la indecisión os paraliza, recordad ese curso tan bello como transcendente.

Que solo el que lucha conquista un laurel.

Por eso las Escuelas Pías, luchando contra el fantasma de la ignorancia, predicando el santo temor de Dios, como fundamento de la moral cristiana, inculcando en la niñez y en la juventud el amor a la Patria y a la familia, ha conquistado no solo el laurel inmarcesible de la victoria, sino lo que es más, un lugar preferente en nuestros corazones plenos de afecto y colmados de elevación por este plantel. El verbo apostólico de Martí ha consagrado una frase que jamás será repetida en vano: Honrar, honra. Los RR. PP. Escolapios, al honrar a sus alumnos otorgándoles los premios que por su aplicación y conducta han obtenido, se honran a sí mismos. Pero es más grande el deber, más intensa la obligación del alumno. Una escuela es una fragua de espíritu, dijo el Maestro, y vosotros, alumnos de las Escuelas Pías, forjados en esta fragua, contaréis el ineludible compromiso de ser como el acero del mejor temple, firmes, resistentes, útiles, mostrando urbi et orbi que la modelación de vuestros espíritus fué hecha en este puro y santo crisol. Así honraréis a los que han honrado hoy, y así os honraréis, a la vez, vosotros mismos. Unas palabras más y termino. Mas no podría hacerlo sin enviar mi felicitación más efusiva a los profesores de este gran Centro de Enseñanza por la nueva y relevante prueba de su consagración al doble sacerdocio que ejercen, por el éxito de sus elevadas funciones, por la victoria de sus esfuerzos. Hagamos votos, pues, por todos. Por mastros y alumnos. Por aquellos que bien merecido lo tienen. Por estos, para que sean puntuales inconmovibles de la Patria Cubana. He dicho.

Extraordinario concierto

El Casino Español, fué sede en la noche del domingo de un extraordinario Concierto.

Ofrecido por la laureada banda de música de la Marina de Guerra Constitucional.

Que dirige el profesor capitán músico Armando Romeu.

La gran sala del Casino Español, fué honrada con lo más selecto de nuestros círculos sociales.

Que prestigiaron con su presencia el acto.

Los números del programa fueron magistralmente ejecutados.

Momentos hubo que los aplausos duraron algunos minutos, producidos por el entusiasmo que la buena música nos hace sentir.

El capitán Armando Romeu, hombre modesto, pero de gran valer, puede sentirse orgulloso por la magnífica demostración del domingo.

Y los componentes de esa Banda, deben sentirse honrados con tener a un jefe como el que tienen.

El intermedio del programa fué aprovechado por la Directiva del Casino, para realizar un acto simpático.

El de la entrega del título de socio de honor a su presidente, señor Valerio Presmanes Pérez.

Nuestro compañero señor Andrés F. Lima, Director del semanario «Orientación» y Director de la Sección de Cultura del Casino, con frases sentidas, dió a conocer la significación que para los socios del Casino tenía la otorgación del Título de Socio de Honor a tan entusiasta figura de nuestros círculos sociales, haciéndole entrega del pergamino que así lo acreditaba.

El señor Presmanes Pérez, visiblemente emocionado y en breves palabras dió pruebas de su agradecimiento por el honor que se le hacía.

Puede decirse que la noche del domingo en el Casino Español, ha de quedar grabada en nuestras mentes cual preciado tesoro que se guarda en inviolable cofre.

Mi felicitación sincera para quienes nos propiciaron tan bello acto.

José R. Arango de la Maza.

H A B A N E R A S

LA MODA ACTUAL

AUMENTO DE BELLEZA

Pat Paterson vuelve su bella cara al sol. Lleva un sombrero de paja tosca con una cinta que le cae casi hasta la cintura. Pat es una experta del maquillage diurno.

Los días claros de vacaciones en el campo o en la playa exigen mucho del maquilaje. No queda exactamente bien si los polvos no son del tono preciso, o si el rouge se ha aplicado indebidamente, o si hay cualquier otra imperfección, porque el sol lo revelará como un lente de aumento. Por eso hay qué tener mucho cuidado cuando se va a estar expuesta a la brillante luz del sol.

La primera regla que hay que seguir, es la de aplicarse el maquilaje a la luz del día, si se va a usar de día. Es un error ponerse el maquilaje con luz eléctrica para salir luego a la luz del sol. Ahora, si se usa una luz artificial demasiado fuerte, el efecto también es malo cuando se sale al sol. Por lo general esto no sucede con frecuencia. Casi siempre la luz artificial es menos intensa que la del sol, y el resultado es que cuando se emplea para ponerse el maquillaje, al salir al sol se ve demasiado recargado.

Recuerde, pues, que para ponerse el maquillaje debe usar la misma clase de luz bajo la cual va a aparecer. Algunas mujeres colocan el tocador lo más cerca posible a una ventana, de manera que les entre la plena luz del día.

Otra consideración muy importante, desde luego, es la escogencia de tonos apropiados. Los polvos demasiado claros, o demasiado rosados, o demasiado amarillos, se verán exageradamente feos en la luz del sol. El colorete morado la hará ver pálida a la luz del día, y el colorete demasiado brillante la hará ver como si tuviera llagas en la cara. Hasta en el lápiz para los labios hay qué tener mucho cuidado. Debe escogerse, desde luego, uno brillante, pero si el tono es demasiado subido, a la luz del sol se adivinará el artificio. Estos colores subidos sólo sirven para de noche, cuando uno aparece bajo las luces artificiales.

Ahora, para la aplicación misma del maquillaje, es preciso tener habilidad y buen gusto. Para llegar a la perfección hay que saber combinarlo y extenderlo, de manera que no queden contornos duros alrededor del colorete, ni parches de polvos, ni manchones en los labios.

El colorete crema es el más satisfactorio siempre que sea una mano hábil la que lo aplique. Dos tonos de polvos en lugar de uno hacen un efecto mucho mejor. La última moda para aplicar el lápiz de los labios consiste en pintarse los contornos con el lápiz, y luego con el dedo llenar lo que falta y quitar lo que sobra. Las elegantes estrellas del cine usan para de día un poquito de aceite en los párpados (sombras por la noche) para captar los rayos del sol.— **Elsie PIERCE.**

PROXIMO FIECTA

La Asociación de Calólica Cubanas está preparando con gran entusiasmo la solemne fiesta con que conmemora su fundación de la institución, la cual se realizará el día 27 de los corrientes a las diez de la mañana en el local del sanatorio, Cerro número 566.

Se ha acordado entregar ese día al señor Baldomero González y Reyes, inspector de Hacienda, la casa que obtuvo con el número 8966, primer premio del sorteo celebrado el día 2 del actual, papeleta agraciada en la rifa que de una moderna casa hacia la Asociación.

El acto revestirá todos los caracteres de una gran fiesta a la que asistirán nuestras principales familias.

NOTAS DE PARIS

Chanel, que siempre se destaca en sus combinaciones de encaje con lencería, ofrece ahora unos trajes de organza blanca combinados con encajes negros que resultan un éxito y son los preferidos por las elegantes.

Hace un modelo con tiras verticales de encajes en tamaños graduales alternando con godets de organza, que le dan una amplitud muy graciosa sin caer en la exageración. La línea del escote es alta y sencilla con las mangas ceñidas que llegan a unas pulgadas debajo del codo que siempre ha sido su largo preferido.

Los modelos para la exposición, chez Schiaparelli, incluyen tailleurs con faldas largas hasta el suelo, muy estrechas, acompañadas de chaquetas entalladas que nos recuerdan modas pasadas para equitación y paseos.

Lelong también parece estar repleto de ideas esta temporada. Las cintas son empleadas con profusión en las cuales coloca con suma habilidad los cuerpos gráciles que aumentan su encanto, envolviendo a veces el torso que no aumenta apenas, atándolo por detrás en un gran lazo, cuando el traje es de organza. Utiliza las cintas estrechas de vivos tonos en las hombreras, colocándolas también al borde de las faldas.

OBSEQUIO DE FLORES

Nada puede compararse a las flores, sirviendo éstas para cumplimentar a la novia, a la casada, a la niña y a la anciana, llevando en su mensaje de dulce y delicada misión de alegrar el espíritu con su aspecto de frescura, fragancia y belleza.

Para cualquier atención que se desee tener en una fecha significada recomendamos las flores que cultivan en los jardines de la Casa Trias, donde a la vez que ofrecen el obsequio a satisfacción la sirven con una rapidez sorprendente. Esta fecha puede venir por medio de cualquier amiga que lleve por nombre Juanita, Guillermina, Petra u otro de los que celebran en estos días su santo.

P E G A S O

Cuando iba yo a montar ese caballo rudo
y tembloroso dije: «La vida es pura y bella»—
entre sus cejas vivas ví brillar una estrella.

Sobre mi frente Apolo hizo brillar su escudo
y de Belerofonte logró seguir la huella.
Toda cima es ilustre si Pegaso la sella,
y yo, fuerte, he subido donde Pegaso pudo.

Yo soy el caballero de la humana energía,
yo soy el que presenta su cabeza triunfante
coronada con el laurel del Rey del día;
domador del corcel de cascos de diamante,
voy en un gran volar, con la aurora por guía,
adelante en el vasto azul, siempre adelante!

Rubén DARIO.

MENU DEL DIA

Almuerzo

Cup de frutas
Huevos a la malagueña
Costillas de carnero grillé
Ensalada de vegetales
Puding diplomático

Comida

Grape fruit
Sopa de menudos
Filetes de pargo Menier
Pollo al horno. Ensalada
Natilla quemada

RECETAS DE COCINA

Pescado en moldes

Se salcocha una libra de pargo limpiándolo de pellejos y espinas uniéndolo a pan mojado en caldo y se pasa por la máquina. Aparte se hace un sofrito en aceite con cebollas, champignons, ajos picaditos. Se une al pescado con dos yemas salcochadas y mojadas, una cucharada de vino seco, un huevo crudo y dos galletas en polvo, sazonándose con sal, pimienta y nuez moscada, colocándose en los moldes y cocinándose al horno.

M.R.deFONTANILLS.

Viboreñas

Los santos de hoy

Nuestra Señora de Araceli y los Santos Clemente, Paulino de Nola, Acacio, Flavio e Inocencio.

Un saludo dedico a la estimada dama Araceli Fernández viuda de Ferrer, señora madre de las bellas figulinas Raquel y Margarita Ferrer impedida de recibir a sus amistades.

Presentes tengo a las señoras Araceli Jiménez de García, Araceli Acosta de Río, Araceli Villegas de Estrada.

Y a mi bella cuñada Araceli Díaz Quesada de del Castillo.

Una expresiva felicitación dedico a las gentilísimas figulinas, Araceli Molina, Araceli Bueno, Araceli Padrón, Araceli Marrero, Araceli López, Araceli Morán y Araceli Mantecón.

Y a una preciosa muñequita, la inteligente niña María Araceli, adorada hijita de los jóvenes esposos señora Lulú Morales y el señor Isidoro González.

No olvido al antiguo convecino señor Clemente Vigaun.

Ni a los señores Clemente Rodríguez y Clemente Paret.

Muchas felicidades les deseo

Eldita Alfonso Fernández

Cuatro años cumple hoy esta linda y sabichosa muñeca, que es la adoración de los autores de sus días los jóvenes esposos señora Juanita Fernández y el señor Alberto Alfonso.

Un expresivo beso le dedico en su purísima frente, deseando que sus padres la vean siempre saludable y muy dichosa.

Sergito Llop Puig

Un amiguito muy querido, precoz niño de cuatro años, hijo de mis estimados amigos los jóvenes esposos señora «Mariita» Puig Armenteros y el cumplido amigo «Tony» Llop, desde hace unos días padece una molesta dolencia, aunque felizmente no es de cuidado.

Son mis deseos que Sergito esté cuanto antes completamente restablecido.

María Luisa Villarín

Celebró ayer sus días tan gentil señorita, rubia posedeora de la más delicada belleza, cuyo hogar vióse convertido en un verdadero jardín, con las muchas flores que le fueron ofrendadas, por sus amigas y admiradores.

No es tarde para saludarla y felicitarle, y desearle que siempre con sus bellas sonrisas, sea la predilecta princesita de la diosa Felicidad.

Srta. Carmen Yolanda Fernández

Tan bella señorita es una de nuestras más jóvenes profesoras de piano, habiendo obtenido ese título recientemente, en los brillantes ejercicios que realizó en el acreditado Conservatorio Falcón, con las más altas calificaciones y expresivas felicitaciones del tribunal examinador.

Desde la edad de tres años Carmen Yolanda demostró sus inclinaciones artísticas, a las que ha dedicado durante siete sus estudios, siempre con brillantes éxitos.

Yo muy expresivamente saludo y felicito a la nueva profesora, amantísima hija del Consejero por la provincia de Matanzas señor Fernández Alborna, y muy especialmente a su única profesora, mi distinguida amiga Ledia Y. Castán.

Bodas de Seda

Los cuatro años de casados cumplieron el domingo los jóvenes y estimados esposos señora Gilda Crespo Soriano y el señor Pedro M. Jiménez.

En su residencia reuniéronse sus más allegadas amistades, que fueron por ellos y sus familiares muy obsequiadas, recibiendo valiosos presentes correspondientes a sus Bodas de Seda.

....Les dedico mi enhorabuena, y les deseo lleguen a celebrar sus Bodas de Diamante.

Luis Rodríguez Faura

Numerosas e incontables demostraciones de afecto recibió ayer tan querido «conirere», las que tanto se merece por su carácter servicial y caballeroso, tanto con sus compañeros en la gran Flota Blanca, en la que desempeña un cargo de importancia, como entre los de la prensa, en la que ha sabido adquirir un prestigioso nombre y muchas relaciones sociales.

Fuí de los primeros en felicitarlo, y ahora con todo el cariño que le profeso, le reitero esa mi expresiva felicitación, deseándole vea cuanto antes realizadas sus más anheladas aspiraciones.

Sr. Bruno González Larra.

Tan respetable caballero guarda cama desde hace algunos días a causa de una dolencia que hace sea algo delicado su estado de salud.

Asistido desveladamente por sus familiares y sometido a un riguroso plan facultativo, yo espero que su robusta naturaleza reaccionará y pronto entrará en franca convalecencia.

Así deseo participarlo a sus amistades cuanto antes.

Profesora Srta. Eva Roig

Tan estimada amiga y reputada profesora de música, ha tenido la atención de participarme el cambio de su residencia.

Mas tan gentil amiga ha olvidado consignar su dirección, por cuyo motivo no puedo decirla a sus amistades y alumnas.

Mándemela y lo haré muy gustosamente, agradecido de todos modos a su cortesía.

Un saludo

Lo dedico en sus días al señor Inocencio Urrutia Santos y a su primogénito el cumplido joven «Cuco» Urrutia Vilá.

Muchas felicidades les deseo.

Srta. Dora Andreu López.

Disfruta ya de perfecta salud tan graciosa viboreña, trigueñita de la más sugestiva belleza, que por unos días padeció una molesta dolencia.

Le dedico mi enhorabuena, extensiva a su amantísima mamá, respetable dama Rosa López viuda de Andreu.

Una advertencia

En las «Viboreñas» del domingo salieron unas notas que yo no redacté, como habrán apreciado las personas que conocen mi estilo.

Y como sobre todo, una de ellas salió cuajada de erratas en los nombres de los esposos a los que se aludía, a éstos hago presente mi advertencia, de ser ajeno, lo repito, a dichas notas.

Muy sinceramente lo lamento.

Urbano del CASTILLO

EDIFICIO PARA LDS VETERANOS

Ayer a las cuatro de la tarde, en el despacho del comandante Juan V. Govea, director general del Servicio Central, Pensiones y Jubilaciones, se reunió la Comisión designada para atender a la daptación del antiguo edificio «La Purísima». Se celebró un amplio cambio de impresiones y el comandante Govea hizo entrega al coronel Guillermo Schweyer del plano que preparó la Secretaría de Obras Públicas y del presupuesto confeccionado por la propia Secretaría, detallando lo que costarán las obras que se proponen llevar a efecto.

M.E.C.D. 2016

EL PRECIO "SPOT" DE AZUCAR CRUDO BAJO AYER TARDE CINCO PUNTOS EN EL MERCADO DEL DISPONIBL

BOLSA DE NUEVA YORK

COTIZACIONES AL CIERRE DE AYER

—A
Amerada 88
Am Radiator 19
Adams Expr 16¼
Air Reduce 67
Alaska Jun 11¼
Alleghany 2¾
Allied Chem 219
Allis Chal 58½
Amer Can 93
Am Car Fou 52
Am F Pow 7
Amer Ice 2⅞
Amer Inter 13
Amer Loco 42¾
Am P Light 8¼
Amer Smel 84¾
Amer Sugar 39⅛
A C Alcohol 21
Amer T and T 163⅜
Am Tobac A 76
Am Tobac B 77⅝
Am W Works 16¼
Am Woolen 8¾
Anaconda C 49¼
Atchison 79¾
Atlan Coast 50¾
Atlan Ref 28
Ass D Goods 16½
Auburn Auto 15½
Aviat Cor 6
Amer Bank 22
Amer Metal 44⅝
—B
Baldwin Lo 5
Balt and Ohio 26
Bendix Avi 18¾
Best and Co 48
Beth Steel 80½
Borden Co 22⅝
Briggs 40¼
Brook Man z22
Byers A M 18⅝
—C
Can Pacif 12½
Curtiss W 17¼
Case T Mach 164
C Violeta 12⅝
C de Pasco 61
Ches and Ohio 50⅞
Chi R Islan 2⅛
Chrysler 100⅜
Coca Cola 156
Col Carbon 113
Comm and Sout 2⅛
Con Cigar 10½
Cons Gas 32¾
Cons Oil 15¼
Cont Can 51½
Cont Oil 42¾
Corn Prod 60
Coty Inc 7
Cuba Co 1⅜
Cub Amer S 8⅜
C Am Sug, p 115
Cmm-l Solv 13⅜
Chesapeake 70
C Palmolive 18¾
Cruc Steel 61
Cons R Cuba 5½
—D
Del Hudson 37½
Del and Lack 15⅝
Drug Inc 11½
Dupont 153
—E
East Kodak 170
El Auto Lit 37½
El Pow Lig 16⅞
Elec Bond 15⅛
Erie (R R) 14⅛
—F
Fox Film C 34½
Frep Texas 25½
—G
Gen A Tank 64
Gen Asphalt 28⅝
Gen Elec 52⅛
Gen Foods 37¼
Gen Motors 49½
Guantánamo S 2
Gillet Saf 14½
Gimbel Bros 22¼
Gold Dust 11⅝
Goodrich R 39½
Goodyear 38¾
Gen Bronze 7½
Great North 50
—H
Homestake 385
Houston Oil 14¼
Hudson Mot 14¼
—I
Illi Cent 22⅝
Interb R T 6¾
Int Cement 55
Int Nickel 57¼
Inter Tel 10⅞
Illin Glas 90
—J
Johns Mansv 125
—K
Kroger Groc 20
Kresge S S 21
Kennecot 54⅝
—L
Lambert Co 19
Ligg Myers 96½
Loew-s Inc 75⅞
Loose Wiles 29
Lorillard 20½
Louisv Nas 87½
Ludlum Stl 30¼
Lehman Cor 39½
Liquid Carb 47
—M
Macy (H R) 45½
Montgomery 53⅝
Miss Pac, c 3⅜
Miss Pac, p 6¾
Min Honeyw 98½
Murray Corp 11
—N
N Y Central 37⅞
Nash-Kelvi 17½
Nat-l Dist 28¾
Nat-l Bisc 23¼
Nat-l Cash 33½
Nat-l Dairy 21¾
Nat-l P Li 9¼
North Amer 23
N A Aviat-n 11
Nort Pacif 29⅛
—O
Ohio Oil 18½
Ot's Elev 39¼
Otis Steel 17
—P
Packard Mot 8¼
Paramount 17¾
Pennsylvann 37
Pullman Co 52¾
Proc Gamble 58
Pure Oil 17⅝
Puerto Rico 34⅜
—R
Radio Corp 8
Rep I Steel 33½
Reynolds 49¾
—S
Schen Dis 39½
Safeway St 33
Sears Roeb 87⅝
Simmons Co 44¼
Soc Vacuun 19¼
St Paul, p 3⅝
So Pacific 45⅞
South Ry 30½
Stan Brands 12
Stand Gas 6½
Stan N J 65¾
Stan Oil C 41⅜
Stewart War 17⅝
Studebaker 12⅜
Sun Oil 66¼
—T
Texas Co 57¼
Texas Gulf 34¼
Tinken Roll 56¾
—U
Union Carb 98
U Pacific 129
Union Oil 23¼
United Cor 4⅜
Uni Cor, pfd 35½
Unit Fruit 78⅛
U S Rubber 55½
U Aircraft 25¾
U S Steel 95½
U S Ind Alc 29¼
U Gas Corp 8⅛
U Gas Warr 1⅞
—V
Vanadium 25½
—W
Warner Bros 12⅛
W Brothers 7½
West Union 50
West Elec 138
Woolworth 45
—Y
Yellow-Tr 22⅞

BOLSA DE LA HABANA

COTIZACIONES AL CIERRE DE AYER

COTIZACION OFICIAL

Bonos y Obligaciones

	Comp.	Vend.
República de Cuba:		
Speyer, 1904	104	108
Deuda Int, 105	97¾	99
Cuatro y medio, 1909	99½	103½
Morgan, 1914	104½	—
Morgan, cinco y medio, 1923	105	—
O Públicas, 5 y medio 1945	60	61
Obligs Oro, 9 cupones	47	57
Obligs Oro, 7 cupones	41	46
Obligs Oro, 4 cupones	40½	45
Azúcar 5 y medio, 1940	100½	104
Rep Cuba, Morgan (Seriados) 5½% — 1927:		
I Vence 1 julio, 1936	101¼	106
J Vence 1 julio, 1937	100	105
Ayunt Hab 1ra Hipt	94	110
Ayunt Hab 2da Hipt	94	110
Centro Asturiano	48	—
B Territorial, Serie B	36	40
Cervecera	52	—
Cervecera Obligs no hipt	13¾	17
Gas	110	120
Hav Elec (Consol)	29	30½
Hav Electric, Debentures Obligs no hipt	2½	5
Edificio La Metropolitana, S A	2¼	—
Ladrillos	40	—
Mercados de Abasto y Consumo 1ra Hipt	72	85
Nueva Fábrica de Hielo	105	—
Papelera Serie B	80	—
Teléfonos	90	—
Unidos	16	—

ACCIONES

	Comp.	Vend.
Banco Agrícola	—	—
Banco Territorial	8	45
B Territorial (Benef)	¼	—
Cervecera	25	—
Fec C Consolidados de Cuba, P	5⅛	—
Cuba, R R	8½	—
Fibras y Jarcia	40	—
Hav Elec Utilities Com, P 6 por 100	42	46
Hav Elec Utilities Com, P 5 por 100	10¾	12¾
Hav Elec Railway Com, preferidas	1¼	3½
Hav Elec Railway Com, comunes	¼	1
Jarcia, P	80	—
Jarcia, C	15	—
Licorera de Cuba	2½	—
Mercantil, La (Seguros)	—	—
Metropolitan Auto	—	—
Naviera, P	12	—
Naviera, C	2	—
Nueva Fábrica de Hielo	145	—
Nueva Fábrica de Hielo, Beneficiarias	59	64
Pesca, P	24	—
Pesca, C	—	—
Teléfono, P	41	50
Teléfono, C	15	—
Unidos	2⅝	3¼
Unión Oil	2	3

COTIZACION A TERMINO
Ayer, a las 3.30 p. m.
Entregas: días 15 y último de mes
Bonos y Obligaciones

	Comp.	Vend.
República de Cuba:		
Speyer, 5 por ciento	104½	108
Deuda Interior	97½	99
Speyer, 4 y medio por ciento	100	105
Morgan, 5 por 100	105	—
Morgan, 5 y medio por ciento	105	—
O Públicas, 1945	60¼	61
Obligs Oro, 9 cupones	48	52
Obligs Oro, 7 cupones	43	44⅞

	Comp.	Vend.
Obligs Oro, 4 cupones	43⅛	43¼
Azúcar	100¾	103
Julio 1936, I Morgan	100	—
Julio 1937, J Morgan	100	—
Ayuntamiento, 1a	94	110
Ayuntamiento, 2a	94	110
Centro Asturiano	50	—
Cervecera Internacional	53	—
Cervecera Internacional, Obligs no hipt	14	17
Gas y Electricidad	110	120
Hav Elec Railway Co	29	30¼
Hav Electric Ry Comp, Obligs no hipt	2¾	4¾
Nueva Fábrica de Hielo	104½	—
Pap Cubana, Serie B	98	—
Cuban Telephone Co	90	—
Unidos	15	—

ACCIONES

	Comp.	Vend
Cervecera Internacional	26	—
F C Consolidados, P	5	Sin
Cuba Railroad, P	8½	—
H E Utilities, Prefs	42	45
H E Utilities, Pretes	11	12⅞
Hav Elec Ry Co, P	1¼	3½
Jarcia, P	78	100
Jarcia, C	15½	20
Licorera de Cuba	3	—
Naviera, P	12	—
Naviera, C	2	—
Nueva Fábrica de Hielo	150	—
Nueva Fábrica de Hielo, Beneficiarias	60	70
Teléfonos, P	42	50
Ferrocarriles Unidos	2⅞	4
Unión Oil Co	1½	3¼

«COTIZACION LIBRE»

Bonos y Obligaciones

	Comp.	Vend.
Inter Tel Convert, 4 y medio por ciento	85	—
Inter Tel, 5 por ciento, 1955	63	—
Cuba Tel Co, 7 y medio por ciento	101	—
Cuba R R, 5 por ciento, 1952	47	—
Cuba RR, 7 y medio por ciento, 1936	56	—
Norte de Cuba, 5 y medio por ciento, 1942	46	—
Manatí Sugar, 5 y medio, 1942	30	—
Vertientes Sugar, 7 por 1942	21	—
C Gallego, 6 por ciento, 1975	40	—
Ved Tennis, 3 por 100, 1949	5	20
Pro Arte Musical, 7 por ciento	30	75
Casino Español, 6 por ciento	70	100

ACCIONES

	Comp.	Vend.
Inter Telp and Tel	10	—
Cía Cubana de Electricidad, P, $6.00	19	30
Cuban American Sugar, preferidas	100	—
Cuban American Sugar, comunes	6	—
Cuba Company, C	1	—
Nueva Papelera Cubana	—	—
Cía Litográfica, P	—	—
Auxiliar Marítima, P	6	10
Seguros La Comercial	80	—
Seguros El Comercio	100	—
Central Violeta	—	—
Guantánamo, P	20	—
Guantánamo, C	1½	—
Litográfica, C	—	—

The London Surety Company Inc.
«COMPAÑIA DE FIANZAS EN GENERAL»
CON GARANTIA EN BONOS DE LA REPUBLICA
OBRAPIA 34. Bajos. ENTRE CUBA Y AGUIAR HABANA.—CUBA
Telégrafo: LONDON
TELEFONO M-2740

AUMENTAN LAS IMPORTACIONES DE LA MADERA

Se trajeron de los Estados Unidos cerca de 15,000 pies en sólo tres meses de 1937

En el primer trimestre de este año vuelve a acusar un notable aumento la importación de madera de pino de procedencia americana, alcanzando muy cerca de 15.000,000 de pies, por un valor aproximado de 400,000 pesos.

A continuación damos las cifras de estas importaciones de pino americano en el primer trimestre de los últimos años, según datos oficiales de Washington:

1er. Trimestre	Pies	Valor
1932	5.191,000	$103.139
1933	3.419,000	65,939
1934	6.300 000	153,094
1935	7.158,000	159,218
1936	10.468,000	247 010
1937	14.439,000	381,620

Se observa desde 1933 un constante aumento de estas importaciones: a medida que se ha ido normalizando en Cuba la situación e intensificándose las actividades, tanto en el ramo industrial como en el de construcción.

MERCADO DE SEDA

Cierre ayer en New York:

Junio	185
Julio	184½
Septiembre	182½
Diciembre	181½

MERCADO DE LIVERPOOL

LIVERPOOL, junio 21.—El trigo abrió 1 punto más bajo; abrió de ⅞ a 1 punto más bajo; a las 12:30 p. m. estaba de ⅛ más bajo a ¼ más alto y a la 1:20 p. m. de ⅜ a ¾ más bajo.

El algodón debió abrir de 4 a 8 puntos más bajo; a las 12:15 pasado meridiano estaba 4 puntos más bajo; recibos 0; Middlings 6.38.

MERCADO DE LONDRES

LONDRES, junio 21.—Oro en barras 140 chelines 6½ peniques, sin variación. Han sido adquiridas £239,000 en oro en barras. Dólar a 4.9392 por libra esterlina. La Bolsa de Londres abrió con escasa variación en los precios y sin tendencia definida, cotizándose Nickel a 56 13/16, USSteel a 94 11/32 y Anaconda a £10; a las 2 p. m. USSteel estaba a 94⅜. American Tel. a 164; General Motors a 49ll. La plata se cotizó a 19 13/16, baja de ⅛.

MERCADO DE CAFE

Cierre ayer en New Yorp:

Julio	7.08
Septiembre	7.07
Diciembre	6.95
Marzo	6.94
Mayo	6.92

MERCADO DE METALES

Cierre ayer en New York:

Cobre	13.50
Estaño	55¼
Nickel	35
Zinc	7.10
Plata	44¾
Plomo	6.00
Oro en barras	35
Manganeso	40

MUNICIPIO DE LA HABANA

Secretaría de la Administración

CONVOCATORIA

Dispuesto por el señor Alcalde que el día 14 de Julio próximo, a las 3:30 P. M., tenga efecto en el Despacho de esta Secretaría, la subasta para el suministro de MUEBLES DE OFICINA, DE MADERA Y DE ACERO, MAQUINAS DE SUMAR, DE ESCRIBIR, Y DE CALCULAR, necesarios a las Dependencias Municipales durante el Ejercicio Fiscal de 1937 a 1938; de su orden se convocan licitadores para que en dicho día y hora concurran con sus proposiciones.

En esta Secretaría se facilitarán a los interesados en los días y horas hábiles los Pliegos de Condiciones y cuantos más informes estimen necesarios al objeto de la subasta.

Lo que se hace público para general conocimiento.

La Habana, 8 de Junio de 1937.

Dr. Orosmán Viamontes,
SECRETARIO DE LA ADMINISTRACION MUNICIPAL.

Los vigilantes 2968, J. Alfonso y 509, G. Pérez, a las órdenes del comandante Angel Lombana, Inspector del Tercer Distrito, arrestaron a Pablo Olivera Quevedo, de 33 años, y del Reparto Diezmero, porque al practicarle un registro por ser un conocido apuntador de rifas, le ocuparon una lista con números para el Jay-Alay y la cantidad de 45 centavos.

GODOY-SAYÁN
SEGUROS Y FIANZAS
(INSURANCE AND BONDING)
TELEFONOS: M-9866 M-9867
AGUIAR 77
HABANA, CUBA

Cotizaciones

NUEVA YORK, Junio 21.—(A.P.)—Cotizaciones al cierre de la Bolsa de Nueva York.

Bonos: $5.430,900
Acciones: 423,950

COTIZACION DE LA PESETA

La peseta española se cotizó ayer, al cierre del mercado, a razón de 17.39 por dólar.

COTIZACION DEL FRANCO

El franco francés se cotizó ayer en el mercado local a razón de 22.37 por dólar.

COTIZACION DE LA LIBRA.

La libra esterlina se cotizó ayer, al cierre del mercado, a $4.94½.

MERCADO DE GRANOS

Cierre ayer en Chicago:

Avena:	
Julio	40⅛
Septiembre	35⅝
Diciembre	36¾
Centeno:	
Julio	86⅛
Septiembre	79¾
Diciembre	81⅝
Maíz:	
Julio	115⅝
Septiembre	102½
Diciembre	76⅛
Trigo:	
Julio	112
Septiembre	111⅜
Diciembre	113½
Trigo de Winnipeg:	
Julio	125
Octubre	117⅞
Diciembre	115¾
Trigo de Minneapolis:	
Julio	131½
Septiembre	120¾
Diciembre	119½
Trigo de Kansas City:	
Julio	108⅛
Septiembre	108
Diciembre	109¼

MERCADO DE MANTECA

Cierre ayer en Chicago:

Julio	11.52
Septiembre	11.82
Granel	11.00N.

CAMBIOS EN NEW YORK

Cierre ayer en Nueva York:

Libra Esterlina	4.93 13/16
Franco	4.44½
Pesetas	5¾

LOS CUEROS EN LA ISLA

Precios que rigen:

	Libra
Habana	$ 0.10
Pinar del Río	0.09
Matanzas	0.09
Camagüey, de 10 a	0.11
Oriente, frescos	0.07
Cienfuegos	——

Bonos de Cuba

Cierre ayer en New York:

	Comp.	Vend.
Speyer, 5%	102	—
Speyer, 4½%	97¾	98⅜
Morgan, 5%	102	—
Morgan, 5½%	102⅛	104
Obras Públicas	59¾	60
Cuba Railroad, 5%	45½	48
Cuba Railroad, 7½%	56½	60
Cuba Northen, 5½%	46½	47
Manatí Sugar, 7½%	54	60
Inte. Tel. & Tel, 4½%	88	89

PRECIOS DE MIEL Y CERA

Precios que pagan los almacenistas de esta capital:

Miel:	Ctvs. Galón
En barril nueva, de 48 a	55
Cera:	
Amarilla, a	26
Oscura, a	20

MERCADO DE ALGODON

Cierre ayer en New York:

Julio	12.05
Octubre	12.13
Diciembre	12.10
Enero	12.14
Marzo	12.20
Mayo	12.25

APRECIACION DEL MERCADO DE AZUCAR

JUNIO 21 DE 1937

	ANT.	HOY
COSTO Y FLETE		
Pronto embarque a Estados Unidos	2.55	2.50
Flete desde la Costa Norte	0.20	0.20
LIBRE A BORDO. PAGO INMEDIATO		
EE. UU., cuota libre	2.34	2.30
EE. UU., cuota retenida	2.09	2.05
Cuota mundial	1.16½	1.16½
Cuota local, ex almacén	1.02	1.02
Todas las cuotas	1.86	1.83½
Cuota de Colonos Alm. después de pagados impuestos	$5.74	$5.67

(Esta apreciación es de Luis Mendoza y Cía).

COTIZACIONES DE LA BOLSA DE AZUCAR DE NEW YORK

NUEVA YORK, junio 21. (Por el hilo directo de Luis Mendoza y Cía.)

CONTRATO NUMERO 3.

Anterior.	Meses.	Abre.	Máximo.	Mínimo.	Cierre.
2.49	Julio	2.48	2.50	2.47	2.48
2.52	Septiembre	2.51	2.52	2.49	2.49
2.55	Diciembre	2.52	2.51	2.51	2.51
2.44	Enero	2.45	2.43	2.37	2.36
2.43	Marzo	2.41	2.42	2.37	2.36
2.47	Mayo	2.44	2.44	2.42	2.39

CONTRATO NUM. 4.—1937

Anterior.	Meses.	Abre.	Máximo.	Mínimo.	Cierre.
120	Julio	120	120	119½	119½
122½	Septiembre	122½	123	121½	121½
....	Noviembre	....	....	....	....
....	Diciembre	....	....	....	....
1938.					
134	Enero	....	....	....	132½
....	Febrero	....	....	....	....
131½	Marzo	131	131½	130	131½
133	Mayo	132	132½	131½	135
....	Julio	....	....	....	....
....	Septiembre	....	....	....	....

A ULTIMA HORA SE REPORTO UNA VENTA DE FARR Y CIA. A 2.50, 22,000 SACOS CUBANOS

En el mercado de entregas futuras el contrato 3 estuvo bastante activo, pero con tono algo más flojo a causa de vnetas por cuenta de casas comisionistas. Quieto el núm. 4

Posteriormente al cierre del mercado de crudos el viernes, se recibieron cables que anunciaban haberse efectuado al precio de 3.45c, las siguientes ventas adicionales: 4.000 toneladas de Filipinas para llegar en agosto 1ro., a la National; un cargamento de Puerto Rico para llegar tarde en junio, y otro de Cuba para embarque temprano, a la refinería American. Ayer en el mercado los compradores se mostraban vacilantes, ante la incierta situación legislativa de Washington. En general, las ofertas se mantenían a 3.50c; habiéndose reportado a última hora una venta, hecha por Farr & Co., a la American Sugar, consistente en 22,000 sacos de crudos de Cuba a cargar el 12 de julio, a 2.50c C&F. New Orleans; tipo que representa una baja de 5 puntos.

En los futuros, el Contrato número 3 estuvo bastante activo, pero con tono algo más flojo en el fondo, a causa de ventas por cuenta de casas comisionistas relacionadas con Cuba, mostrando los precios en la hora final bajas netas de 0 a 1 punto. El Contrato número 4 estuvo quieto y sin detalle especial alguno. En los últimos momentos de la tarde las cotizaciones se hallaban de 0 a ½ punto neto más bajas. Se vendieron en total 19.850 toneladas en el Contrato número 3, y 8,950 en el Contrato número 4.

El refinado permaneció quieto, con las extracciones bastante buenas.

MERCADO DE LONDRES.—El mercado de Londres cerró sostenido. habiéndose cotizado el crudo al equivalente de 1.18½c lab. Cuba. Las cotizaciones de la Terminal fueron las siguientes:

	Cierre Anter.	Cierre del 21
Junio	6/ 7	6/ 6¾
Julio	6/ 7	6/ 7¼
Agosto	6/ 7½	6/ 7¾
Octubre	6/ 7½	6/ 7½
Diciembre	6/ 7½	6/ 7¾
Marzo	6/ 9½	6/ 9¾
Mayo	6/10½	6/10¾

EN PUERTOS DE CUBA.—El movimiento de azúcares en los puertos de Cuba, según datos de los señores Lamborn, Hutchings & Co., fué el siguiente:

Semana terminada en junio 19 de 1937

	Toneladas
Arribos	62,349
Exportación	43,729
Existencia puertos	426,371

EL CONVENIO.—Ayer tarde recibieron los señores Luis Mendoza y Cía., por su hilo directo, el siguiente despacho procedente de Londres:

«El Gobierno británico ha señalado para el 5 de julio, en Londres, la primera reunión del Consejo Provisional creado bajo el Convenio Internacional Azucarero recientemente negociado en esta capital, y ha designado tres representantes que más tarde serán sus delegados en el Consejo Permanente cuando el Convenio empiece a regir.»

INFORME DE LAMBORN.— Los señores Lamborn, Hutchings & Co., dieron ayer tarde el siguiente informe sobre el mercado de crudos:

«Los últimos cables recibidos al cierre del mercado el viernes anunciaban otra venta de 6,700 toneladas de azúcares de las Filipinas, para llegadas en julio-agosto-septiembre, a la base de 3.45, a la refinería National, habiendo más compradores a la misma base.

Cables recibidos el sábado anunciaban ventas adicionales de 4,000 toneladas de igual procedencia, para llegar en agosto 1ro., a la base de 3.45, a la refinería National, y un cargamento de Puerto Rico, para llegar tarde en junio, y otro de Cuba, para embarque temprano, a la base de 3.45; siendo probablemente el comprador la refinería American.

Temprano en la mañana de hoy reportóse que se estimaba el total de ventas efectuadas el viernes, entre 30,000 a 35,000 toneladas de Cuba y Puerto Rico, para embarque tarde en junio-primera quincena de julio y de las Filipinas, para llegadas en julio-agosto y embarques en junio-julio y julio-agosto, a la base de 3.45 a las refinerías National, American, Arbuckle Bros, y Godchaux

Hoy abrió el mercado de crudos con un tono quieto, después de las ventas efectuadas durante el transcurso de la semana pasada, que se estiman entre 125,000 a 150,000 toneladas, principalmente a los precios de 3.40 y 3.45. Hasta los momentos de apertura de este mercado, tanto los compradores como los vendedores estaban retraídos, con solamente ligeras ofertas de crudos a la base de 3.50. aunque con probabilidades de poderse obtener una regular cantidad de azucares a esta base. Los refinadores posiblemente interesados como compradores por más azúcares a la base de 3.45.

Al mediodía reportóse haber quien vendería, con oferta de compra en firme («bid»), azúcares de Cuba, para embarque en la primera y segunda quincena de julio, al precio de 2.55, con posibilidades de que estén efectuándose negociaciones de ventas a este precio por azúcares para embarque en la segunda quincena de julio.

Cotización «spot» de Willet & Gray el día 18: 3.45.»

TABACO

Según la recopilación hecha por nuestro reportero, durante la semana pasada se vendieron y entregaron en el mercado local 1.504 tercios de Partido, Vuelta Abajo y Remedios. Correspondió a cada una de esas zonas las cantidades siguientes.

De Partido	823
De Vuelta Abajo	571
De Remedios	110
Total	1.504

Casi todos los tercios de Partido (716) eran de rezagos varios. Pocos bancos (78) y finos y maduros. Tanto los rezagos como los bancos. eran de la nueva cosecha que todavía está llegando a la plaza procedente de las escogidas que funcionan en distintas localidades de esta provincia.

La mayor cantidad de los tercios de Vuelta Abajo que pasaron a terceras manos, era de tripas pesadas de la cosecha del treinta y seis que, al no tener otros mercados ni otra aplicación en el local, fueron adquiridos por fabricantes de cigarrillos que. por tanto, los destinan a la cuchilla.

Eran de esas tripas pesadas 214 tercios; 138 eran de volados, con destino a la exportación: 120 de capas, casi todas viejas, adquiridos por fabricantes locales y del Norte, y el resto hasta completar los 571 de esta procedencia, eran de colas y broncos.

De manchados, capas y capadura, eran los ciento diez tercios y pacas, de la cosecha pasada de Remedios, que se vendieron durante la semana que nos ocupa.

Los totales recibidos

Entraron en la plaza durante la misma semana pasada, 1.497 tercios procedentes de Vuelta Abajo, Partido y Las Villas, Las partidas que, sumadas, dieron ese total, procedían de

Vuelta Abajo	1.688
Partido	721
Las Villas	88
Total	1.497

Fueron entradas por los ferrocarriles, camiones y vapores que reportamos cada día de la semana.

Las entradas de ayer

Durante el día de ayer recogimos entradas por camiones, ferrocarril y el vapor «La Fe», que entró en puerto el domingo en la noche. Entradas de tercios, de tabaco nuevo, casi todas, que son las siguientes:

De San Luis de Pinar del Río, para José González y Compañía, 53.
De La Salud, para Toraño y Compañía, 32.
De Güira de Melena, para Sabucedo, García y Compañía, 40.
De San Antonio de los Baños, para Junco y Compañía, 63.
De Guanajay, para los mismos señores de Junco, 41.
De San Juan y Martínez, para Fernández, Palicio y Compañía, 80.
De Mendoza, para Domingo Méndez e Hijos, 56.
De Pinar del Río, para estos mismos señores de «El Cuño», 85.
De La Fe, para los señores siguientes:
Manuel García Pulido e Hijos, 192.
Cuesta, Rey y Compañía, 93.
Domingo Méndez e Hijos, 228.
Toraño y Compañía, 84.
González y Vázquez, 27.
Miguel Leal, 1.
De Los Arroyos de Mantua, para Jaime Cifuentes, 5.
De Río Blanco, para Cano y Hermano, 40, y para Calixto López y Compañía, 4.

LA TABACALERA COMPAÑIA DE SEGUROS S.A.
(Accidentes del Trabajo)
GARANTIA - PROTECCION - SERVICIO
Edif. Bacardí 201-21 Habana
Teléf. M-7288
Telégrafo «NICOSEGURO»

OMNIBUS DE CAMAGÜEY
(Los mejores de Cuba.)
LA LINEA PREFERIDA POR LOS QUE SABEN VIAJAR
Salidas de la Habana, para Camagüey, Holguín, Cienfuegos y Santiago de Cuba.
4.30 AM.— Directo a Holguín
6.00 AM.— Directo a Santiago de Cuba
7.00 AM.— Directo a Cienfuegos
7.30 AM.— Directo a Camagüey
9.00 AM.—Directo a Camagüey
12.30 PM.— Directo a Santiago de Cuba
1.30 PM.— Directo a Cienfuegos
4.30 PM.— Directo a Santiago de Cuba
7.00 PM. —Directo a Santiago de Cuba (Rápido)
11.00 PM.— Directo a Santiago de Cuba
EN CONSTRUCCION DOCE NUEVOS CARROS EQUIPADOS CON LOS ULTIMOS ADELANTOS EN CUANTO A TRANSPORTE SE REFIERE.
PRONTO, INAUGURACION DE NUEVOS TURNOS.
ASIENTOS RECLINABLES-FRENOS DE AIRE WESTINGHOUSE
PERSONAL EXPERTO
Para informes y reservaciones de asientos Habana.
Hotel Pasaje (Por Zulueta) M-1715 y M-4838
SANTIAGO DE CUBA.— Nuestra nueva Estación, Estrada Palma y Marina (Frente al Parque Céspedes) Teléfono 4300
Holguín: Hotel Venus
SANCTI SPIRITUS: Hotel Plaza.
Cuando venga a la Habana hospédese en el Hotel Pasaje.

ASPURU y COMPAÑIA, S. A.

De orden del Sr. Presidente de la sociedad anónima "Aspuru y Compañía S. A., por la presente cito a todos los señores accionistas de la misma, para la Junta General ordinaria de accionistas que deberá celebrarse en el domicilio social calle Mercaderes No. 24, en esta ciudad, el día treinta de los corrientes, a las cuatro de la tarde.

Habana, Junio 22 de 1937.

Dr. Pedro Sabí.
Secretario.

VALORES

La información que, alrededor del empréstito de Obras Públicas, reproducimos abajo, diríase que sólo un tono sostenido le dió al bono, porque en la Cotización Oficial de la Bolsa local dicha emisión quedó igual que el sábado: 60 compradores y 61 vendedores. Hubo el propósito de cotizarlo a 59. Fué el primer tipo que se le puso. Por fracción de un octavo llegó a 60. Pero los vendedores se mantuvieron en 61. En New York se vendieron $33.000.

Las Obligaciones Oro del Tesoro perdieron un punto (las de nueve y siete cupones), y las de cuatro cupones casi dos puntos. Esto en comparación con la cotización del sábado. En la pizarra de la Cotización a Término de la misma Bolsa local se operó en mil pesos de las de cuatro cupones, al precio de 43-1/8, para entregar el día treinta. «Esta operación a plazo —dijo un corredor a los informadores— nada indica respecto a la posición que tuvieron las Obligaciones durante el día'.

Los bonos de Speyer, Morgan, Deuda Interior, Cuban Telephone, Estabilización del Azúcar, Papelera Cubana, Mercado Unico y Gas y Electricidad, así como las Obligaciones del Ayuntamiento de la Habana, mantuvieron los precios firmes de los días anteriores.

Ganaron cuatro puntos, en comparación con el sábado, las acciones preferidas de la Jarcia de Matanzas, que se cotizaron ex-dividendo de uno tres cuartos en la Bolsa local. Las demás acciones estuvieron inactivas.

Quietos, pero sostenidos, los bonos y acciones que figuran en la Cotización Libre de dicho centro de contrataciones.

Ahora, la información, cuya copia se nos entregó en la Bolsa, recibida por el hilo directo de una firma corredora, se nos dijo:

«El Comité de Bonistas del Empréstito Cubano de Obras Públicas, presidido por el Senador Gerald P. Nye, está esperando a que el Congreso cubano decida un plan para el refinanciamiento de dicha deuda montante a $40.000.000. El Senador Nye manifiesta que, a su juicio, el Congreso Cubano va a decidir el asunto de un momento a otro. El plan consiste en hacer una nueva emisión de bonos por el montante de la vieja emisión y los intereses atrasados, que importan de siete a ocho millones de pesos. Tal como el Senador Nye lo define, el plan no comprende reducción alguna del principal».

Si mal no recordamos, ese plan es el mismo, o parecido, al que un periódico de New York puso en boca de Mr. Nye, cuando este Senador se encontraba aquí, con motivo de su visita a la Comisión nombrada por el Gobierno cubano, ante la cual emitió su informe.

Recordará el lector que el Senador Nye desmintió las palabras que se le atribuían.

CAMBIOS

Tipos de venta en Bancos de esta capital al cierre ayer:

New York, cable	1/10P.
New York, vista	1/10P.
Londres, cable	4.94½
Londres, vista	4.94¼
Madrid, cable	5.75
Madrid, vista	5.70
París, cable	4.47
París, vista	4.46½
Italia, cable	5.29
Italia vista	5.28
Bélgica, cable	16.91
Bélgica, vista	16.90
Alemania, cable	40.15
Alemania, vista	40.15
Toronto, cable	3/32P.
Toronto, vista	1/16P.
Hong Kong, cable	30.40
Hong Kong, vista	30.35
Amsterdam, cable	54.90
Amsterdam, vista	54.85
Buenos Aires, cable	30.80
Buenos Aires, vista	30.70
Suiza, cable	22.97
Suiza, vista	22.96
Japón, cable	28.85
Japón. vista	28.80

LOS CANJES DE CUOTAS DE AZUCAR EN LA BOLSA

Los canjes de certificados de identidad, de las cuotas azucareras, quedaron cotizados ayer tarde en la Bolsa de la Habana, de esta manera:

Libre por Mundial, de	1.13 a 1.15
Libre por Retenido, de	.25 a .26
Retenido por Mundial, de	.88 a .90
Mundial por Local, de	.15 a .16

Ni en la mañana ni en la tarde se reportaron operaciones de canjes en la pizarra de la mencionada Bolsa local.

MERCADO DE PIELES

Junio	14.92
Septiembre	15.19
Diciembre	15.58
Marzo	15.92

CIERRE DE LOS VALORES EN LA BOLSA DE N. YO

NEW YORK, junio 21.—El m cado de acciones estuvo hoy p camente paralizado esperando cias concretas sobre el curso do por los acontecimientos «frente» obrero-patronal de la dustria siderúrgica. La tend de los precios fué heterogénea principios de sesión, la lista sujeta ligeras ofertas, probable te por cuenta de tenedores a quienes alarma el cariz de la ticias referentes a la huelga, das del sábado a esta parte, y da del Gabinete francés. La firmeza de los granos, con Chi Winnipeg cotizados al máximo ce permisible a la hora del constituyó en realidad la notic día, pero su influencia en el cado de acciones fué nula al p cer.—DRU.

El Oro y la Plata

Cotizaciones ayer en la Bolsa de la Habana:

Plata contra billete americano	98⅞
Oro acuñado contra billete americano	155

GANADO

Precios que pagan comprador entregado el ganado en esta capi

Vacuno, de 3½ a	3½
Cerda, de 7 a	9
Lanar, de 3 a	3½

LOS PRECIOS DE LA CARNE

En los mataderos de esta cap rigen los siguientes precios:

	Ctvs.
Vacuno, de 12 a	13
Cerda, de 26 a	30
Lanar, de 20 a	25

MATADERO DE LUYANO

Se sacrificaron ayer en el Matadero de Luyanó:

	Cabezas
Vacuno	97
Cerdos	38
Carneros	15

MATADERO INDUSTRIAL

Se sacrificaron ayer en el Matadero Industrial:

	Cabezas
Vacuno	176
Cerdos	42
Carneros	34

CARROS ENTRADOS

Llegaron 25 carros de Camagü con ganado vacuno para el Matad Industrial.

ACCIONES DE LOS BANCOS

Cierre ayer en New York:

Guaranty Trust	322
New York Trust	129
Chase Nat. Bank	49⅛
National City Bank	42¼
Public	41
Manufacturers Trust	51½
Irving Trust	15⅛
Conr Exchange	63½
Chemical	64¼
Bankers Trust	65½
First National of N. Y.	1.995
Manhattan	31⅛
Hannover	120½
First Nat. Boston	49
First Boston Corp.	23½
Royal B. of Canada	203

LA PLATA EN TORONTO

Cierre ayer en Toronto:

Septiembre	44.15	44.70
Noviembre	44.10	—

OFICIAL

ANUNCIO DE SUBASTAS

Secretaría de Defensa Naciona MARINA DE GUERRA CONSTITU CIONAL. Distrito Naval «Sargent Miguel A. Hernández», Tiscornia Junio primero de mil novecient treinta y siete. Hasta las nueve de la mañana de los días y mes del año actual, que se detallan a conti nuación, se recibirán en las Oficinas de la Sección de Administración proposiciones en pliegos cerrados pa ra los suministros siguientes:

Día 22 de Junio: CARBON MINE RAL Y COMBUSTIBLES.

Día 23 de Junio: EFECTOS DE FERRETERIA.

Día 25 de Junio: MATERIAL QUI RURGICO, DE DROGAS Y CIRU GIA.

Entonces se abrirán y leerán pú blicamente. Se darán pormenores facilitarán pliegos de condiciones quienes lo soliciten en el Negociado de Subastas, Sección de Administra ción, Distrito Naval «Sargento Mi guel A. Hernández», Tiscornia, Ha bana. Los pliegos serán dirigidos al que suscribe y al dorso se les pondrá «CONTIENE PROPOSICIONES PA RA EL SUMINISTRO DE (aquí el título de la subasta que sea) DU RANTE EL AÑO ECONOMICO DE 1937 a 1938. Regino Pérez Giraudy, Tte. Coronel de Infantería, Auxi liar del Jefe de E. M. General, JEFE DE LA SECCION DE ADMINIS TRACION.

Días 5 7 8 9 12 14 15 16 17 18 19 21

BUFETE DE FELIPE RIVERO
M-1472
Chacón 25. — Habana.
Dr. Felipe Rivero y Alonso. Abogado y Notario.
Dr. Ricardo Elizalde. — Dr. Angel Radillo. Abogados.
Toda clase de asuntos civiles y mercantiles.— Tramitamos Divorcios con rapidez y eficiencia.
Consultas de 3 a 5.

M.E.C.D. 2016

UNA GLORIETA EN LA QUE HABIA UNAS 100 PERSONAS, LEVANTADA EN PESO POR UNA MANGA DE VIENTO

INFORMACION TELEGRAFICA
DEL INTERIOR DE LA ISLA

Por nuestros Corresponsales a través del Hilo directo del DIARIO

PINAR DEL RIO

PUSO FIN A SU VIDA AHOGANDOSE

PINAR DEL RIO, julio 21. DIARIO Habana. Aniceto Morales, vecino del barrio Barrigones, puso fin a su vida ahorcándose, de la solera de la casa. Ignórase el motivo de su resolución.

El senador Ramón del Collado del CND declaró ayer a los periodistas pinareños, que los congresistas de dicho prtido no votarán la Ley Tabacalera por estimarla perjudicial a los intereses de los campesinos pinareños. G. Rodríguez, Corresponsal.

MATANZAS

LOS VECINOS DE COLISEO NO PUEDEN COMER CARNE

COLISEO, junio 21. DIARIO. Habana. Los vecinos de este pueblo se han visto privados de comer carne. Los carniceros acordaron suspender la matanzas del vacuno y los cerdos, porque La Libertad. El acto fué orservicio de agua por falta de pago. Es urgente la intervención de las autoridades, pues los vecinos claman por su principal alimento. —Casares. Corresponsal.

EN FAVOR DE LA ZONA FRANCA DE MATANZAS

MATANZAS, junio 21. DIARIO Habana. Ante enorme público se ha efectuado anoche un gran mitin en el porque La Libertad. El acto fué organizado por el Centro de Detallistas. Hicieron uso de la palabra, entre otros, los señores Claudio Castillo Rubén Vento, Basilio Hernández, Guillermo Griñán, el presidente del Club Rotario, Alfredo Esquerré, y el presidente de la Cámara de Comercio, doctor Joaquín Rojas, quien pronunció un magnífico discurso con el que demostró de manera indudable, que de no haberse aprobado el reglamento de la Zona Franca, ésta existiría sólo en el Decreto inserto en la Gaceta Oficial. Todo el pueblo clama por la aprobación del Reglamento de la Zona Franca. Esta noche dejó de existir sobre la mesa de operaciones del centro de socorro, la joven de 16 años, Matilde Soler García, de esta ciudad, soltera y vecina de Navia 7, donde había ingerido ácido muriático. Se ignora el movil.—Lovio. Corresponsal.

GLORIETA DEPORTIVA LEVANTADA UOR UNA MANGA DE VIENTO

MATANZAS, junio 21. DIARIO. Habana. Informan de Agramonte que una manga de viento sembró el pánico en el vecindario durante varios minutos, arrasando una glorieta en el campo de deporte cuando se efectuaba un desafío de pelota. La manga levantó las graderías a varios metros de altura dejándolo caer más allá de donde estaban cien personas, resultando algunas con lesiones leves. Lovio corresponsal.

SANTA CLARA

HERIDO GRAVE POR UN DECONOCIDO

CIENFUEGOS, junio 21. DIARIO. Habana. En el hospital de Emergencias ha sido asistido Julián Rosell y Valladares, mestizo de 22 años, sin domicilio que tiene una herida de proyectil de pequeño calibre en la región parietal derecha, con orificio de salida en el mismo lado, y que dice que ocasionó un desconocido en el parque Martí esquina a Boullón.

UN AVION DE LA CRUZ ROJA

Piloteado por el aviador capitán Luis F. Ardois, jefe de la sección de aviación de la Cruz Roja arribó esta mañana al aeropuerto «Jaime González» en viaje de prueba, un aparato «Stinson» de cuatro pasajeros, adquirido por el Comité de la Cruz Roja Nacional. Lo acompaña el capitán S. J. Povey, jefe de instrucción del Ejército.

Ambos oficiales fueron recibidos y cumplimentado por el presidente del Comité local de la Cruz Roja, Ldo Pedro Fuxá, por el vice Bernardo Meruelo, por el capitán de brigada Arbona, y por los teniente García, A. G Amador y R. García.

El recorrido entre la Habana y Cienfuegos lo hicieron en una hora y treinta minutos.

Anoche fueron denunciadas por la Policía las panaderías La Máquina, La Ceiba, Barral, Bringas Alvarado, San Antonio, El Gallo y La Purísima por estar trabajando antes de la hora que señala Sanidad por no utilizar los materiales que recomienda Sanidad y porque la elaboración no se ajusta a métodos aceptables desde el punto de vista higiénico. El pan que se consume en Cienfuegos además de es malo, es el peor elaborado de la República y el más caro también.—Obdulio, corresponsal.

ESPERAN QUE SE IMPRIMA ACTIVIDAD A LA SOBRAS

SAGUA LA GRANDE, junio 21. DIARIO. Habana. Las clases sociales y comerciales de esta población esperan que el jefe del distrito de Obras Públicas provincial, interese del contratista de las obras de la carretera de esta a Santa Clara, que les imprima mayor actividad. Hasta ahora sólo ha comenzado un ligero chapeo. Espérase que también empiecen las obras del dragado del puerto de Isabela de gran utilidad para esta zona —Isoba. Corresponsal.

CONSECUENCIAS DEL CHOQUE EN EL CRUCERO MANAJANABO

S. SPIRITUS, junio 21. DIARIO. Habana. En el choque de los ómnibus Santiago-Habana-Camagüey, ocurrido en el crucero Manajanabo, resultó herido en la frente y en la cabeza, el teniente del Ejército Saturnino Ferrer, jefe del Escuadrón 11 de esta localidad. Fué asistido por los facultativos en Placetas encontrándose recluído en su residencia, donde es visitado por sus amistades. Serra Carbonell, Corresponsal.

CAMAGUEY

PIDEN UN INSTITUTO PARA CIEGO DE AVILA

CIEGO DE AVILA, junio 21. DIARIO. Habana. En los salones del Ayuntamiento se reunieron en asamblea ciento veinte estudiantes, acordando recabar el apoyo de todas las sociedades en la campaña pro Instituto de esta localidad. Enviarán telegramas al Presidente de la República, Senado y Cámara de Representantes. Predominó el proyecto de emitir sellos con el objeto de recabar fondoos, para los gastos de una comisión de estudiantes que ha de entrevistarse con los altos mandatarios de la Nación. Se está organizando una manifestación para el próximo domingo. —Aragón Vega. corresponsal.
ORIENTE

ORIENTE

LA ENTREVOSTA DE NUESTRO DIRECTOR CON EL CORONEL BATISTA

SANTA MARTA, junio 21. DIARIO. Habana. Las sensacionales declaraciones del coronel Batista a nuestro Director han producido en las fuerzas vivas, y el proletariado en general inmenso júbilo, por el magnífico plan social que bosquejan, y del que se esperan la prosperidad y el bienestar de la nación.—Lorenzo del Valle. Corresponsal.

LA SUBASTA DEL ALCANTARILADO DE SANTIAGO DE CUBA

SANTIAGO DE CUBA, junio 21. DIARIO. Habana. En el palacio del Gobierno provincial, se constituyó el Tribunal designado para actuar en la subasta de las obras del Alcantarillado de la ciudad.

Se leyeron dos proposiciones, una del ingeniero Octaviano Navarrete, con adicionales; y otra de Primitivo del Portal en igual forma.

Navarrete propone hacer el alcantarillado con tuberías de barro vitrificado y de cemento y amianto, en $623,345.18, La segunda, cambiando la tubería de barro, por la de cemento y amianto en $635,755.23. La tercera cambiando el material por tuberías de hormigón armado en $573,697,10.

Las proposiciones de Portal, fueron con arreglo a las características citadas en los siguientes precios: $675,282,11. La segunda $649,927.79 Y la tercera $578,346.19. El Tribunal se reunirá esta noche para considerar las proposiciones, creyéndose que se adjudicarán a favor del señor Navarrete por resultar el postor más bajo. —García, Corresponsal.

DOS PETARDOS ESTALLAN EN EL INSTITUTO DE GUANTANAMO

GUANTANAMO julio 21. DIARIO. Habana. En el instituto de Guantánamo estallaron hoy dos petardos, pero sin resultado lamentable. Los estudiantes han publicado una hoja suelta, declarando que ellos no son responsables de lo ocurrido. Pero ratifican su protesta por el nombramiento del señor Juan Corrales como empleado de dicho centro de educación. —Corresponsal.

PROTESTAN CONTRA LOS EMBARQUES DE HAITIANOS

S. DE CUBA, junio 21. DIARIO. Habana. Se ha celebrado en los salones del Gobierno Provincial una asamblea de hacendados y colonos, bajo la presidencia del gobernador doctor Pérez André. Estaban presentes: el coronel Diego Rodríguez, el representante de la Secretaría del Trabajo doctor Angel Fornaris, los administradores de centrales, colonos y varios alcaldes municipales. Después de un amplio cambio de impresiones acordaron protestar de los embarques de trabajadores haitianos en la forma que se vienen realizando, porque ello constituye una seria amenaza para la economía nacional, toda vez que de continuar esos embarques es seguro que en las provincias de Oriente y Camagüey no podrá hacerse la próxima zafra. Llegaron también los asambleístas a la conclusión de que esos brazos son indispensables para la recogida del café y cosecha de bananos. También acordó la asamblea solicitar que la repatriación de esos trabajadores se realice en forma gradual, y que cuando sea repatriado un hitiano se sustituya inmediatamente por un nativo, pero capacitado para las faenas agrícolas, los hacendados y colonos encuentran justificada la protesta del Cónsul de Haití, y aplauden la campaña que realiza el periodista señor Abril Amores en el mismo sentido que informa los acuerdos por la asamblea. —García, corresponsal.

Absueltas una anciana y su hija que fueron acusadas de dar muerte a una criatura, que era hijo de la última

El Fiscal retiró la acusación al comprobarse que nació muerto el niño. Fueron libertadas por haber transcurrido ya 60 días, pena en que habían incurrido por enterrarlo

Luisa Romeu Betancourt y su hija Efigenia Betancourt, vecinas de Santa Cruz del Norte, presuntas autoras del delito de asesinato del recienacido hijo de la segunda, en dicha población, en 10 de febrero último, fueron absueltas libremente ayer por la Sala Primera de lo Criminal de la Audiencia, después que el Fiscal Dr. Humberto de Cárdenas, pesadas las pruebas, especialmente la pericial a cargo de los doctores Barreras, Barroso y Roca, retiró la acusación contra las mismas. El Tribunal, integrado por los doctores Manuel Carnesoltas, Presidente, y Enrique Guiral, José Vidal Bosque, José Manuel Allo Govín y Gonzalo Alvarado, Magistrados, aceptó la inocencia de dichas mujeres, cuya libertad dispuso, siendo excarceladas en horas de la tarde en la Cárcel de Mujeres de Guanabacoa. El Fiscal, al retirar la acusación en cuanto al parricidio, por el que pedía pena de muerte, mantuvo los cargos sólo respecto a la inhumación indebida del cadáver, ya que se comprobó, de conformidad con el informe pericial, que la criatura nació muerta, y pidió solamente sesenta días de encarcelamiento, los que han cumplido con exceso, y de ahí que se les pusiera en libertad.

El feliz resultado de este proceso constituye un positivo éxito del defensor de Luisa y Efigenia, doctor Luis de Feria, ya que mantuvo durante el sumario y juicio oral que no se trataba de un parricidio, pues la criatura nació muerta, confirmándose su tesis por la prueba pericial practicada ante el tribunal y que decidió al Fiscal a retirar la acusación y al tribunal a absolver a las procesadas, las que sólo incurrieron en la aludida inhumación indebida de cadáver,—infracción sanitaria,—por haber enterrado el cuerpecito del niño en un solar y no en el cementerio mediante las formalidades de la ley.

No procede que se rebaje la fianza a Otilia Alvarado Facenda

La Sala Tercera de lo Criminal de la Audiencia desestimó ayer la petición del Dr. Israel Soto Barroso, defensor de Otilia Alvarado Facenda, de que se fijara a ésta fianza de $1,000.00, en vez de los $5,000.00 que se le han sekñalado para gozar de libertad provisional en el proceso por la muerte de Andrea Barrios, y en el cual está acusada la encubridora. Posiblemente el Dr. Soto Barroso, planteará el asunto de su cliente en recurso de Habeas-Corpus, para que se decrete su libertad mediante la expresada fianza de $1,000.00.

Tomó posesión el nuevo Magistrado del Supremo Dr. Rodríguez Morejón

Ante el Tribunal Supremo en Pleno prestó juramento, ayer tarde, y tomó posesión ,el nuevo Magistrado de ese organismo Dr. Miguel Angel Rodríguez Morejón, asistiendo numerosas personas del Poder Judicial, así como amigos particulares, que lo congratularon por su ascenso.

Conclusiones en el proceso por falsificación de cheques de la Secretaría de Hacienda en 1934

El Dr. José Miguel Pérez Lamy, joven letrado de esta capital, presentó ayer tarde, ante la Sala Primera de lo Criminal de la Audiencia, sus conclusiones provisionales como defensor de Ciro Boucougnani, procesado en la ruidosa causa instruída por la falsificación de 2,000 cheques de la Secretaría de Hacienda en el año 1934. El Dr. Pérez Lamy, relata en sus conclusiones que con motivo del estado de caos existente en la República a consecuencia de los distintos golpes revolucionarios entonces, personas desconocidas hasta ahora, pero en conexión con varias agrupaciones revolucionarias sustrajeron veinte talonarios de a 100 cheques cada uno de la referida dependencia del Estado, los cuales, una vez suplantadas cifras y alterada la firma del pagador central señor Plutarco Villalobos, fueron hechos efectivos en la casa Sobrinos de Nazábal, y otros comercios de esta capital, todas cuyas casas resultaron perjudicadas en más de $10,000.00, y dedicándose posteriormente el importe de dicha cantidad a fines políticos de las organizaciones revolucionarias, sin que se haya podido precisar quiénes tomaron parte en el mismo ni las personas o grupos que se hubieren beneficiado con los efectos del delito. En breve se hará el señalamiento del juicio oral.

Suspendidos dos juicios en la Audiencia, uno por asesinato y otro por homicidio

A petición de los letrados defensores doctores Mario de Franco Beoto y Eduardo L. Figueroa, suspendieron ayer las Salas Tercera y Cuarta de la Criminal de la Audiencia los juicios contra María Cristina Cruz, por asesinato de José Basanta, en la primera de dichas Salas, y contra Aquilino Rodríguez, por homicidio de Paulino Azcuy, en la segunda. Pronto se harán los nuevos señalamientos de ambos juicios.

EL JUBILEO DE PLATA DE CHRISTIAN X

De izquierda a derecha: los Reyes Haakon de Noruega, Gustavo de Suecia y Christian de Dinamarca, presencian desde los balcones del Palacio Christiano el desfile de estudiantes y reciben las aclamaciones de 70.000 daneses

Los monarcas de los tres países escandinavos, que fueron un tiempo todos partes de Dinamarca, se reunieron por primera vez en 35 años. Desde el ensayo fascista que casi le costó la corona en 1920, el Rey Christian ha sido modelo de monarcas constitucionales.

(De nuestro Corresponsal)

A las 8 de la mañana del sábado 15 de mayo se abrieron las verjas del no muy bello pero cargado de historia Palacio de Amalioborg y el Rey Christian X apareció en un potro negro con su capote e insignias de General y echó a trotar por la Calle Federico. Era la hora de su paseo habitual, iba solo como de costumbre, como de costumbre respetando los reglamentos de tráfico como cualquier jinete o peatón, y siempre devolviendo con amable dignidad los saludos de los transeuntes. Solo que en esa mañana antes de que se abrieran las puertas de su Palacio las campanas de las sencillísimas Iglesias Luteranas de Copenhague habían tocado a regocijo y los 770.000 habitantes de la capital se preparaban para echarse a la calle a festejar el 25 aniversario de la ascensión al trono de este monarca, el más alto de los soberanos de Europa (6 piés y 6 pulgadas) y acaso del mundo con la sola excepción del gigantesco Ibn Saud, Rey de Saudi Arabia.

Los otros 3.600.000 súbditos distribuídos en la península y unas 500 islas se preparaban a esa misma hora en cada rincón de la «Dinamarca feliz» para celebrar dignamente el fausto acontecimiento y colocaban en las ventanas las velas y lámparas que a la usanza danesa testimoniarían esa noche la lealtad de cada hogar al Rey de la más vieja monarquía del mundo occidental, 1.500 años.

De regreso de su paseo el Rey inició la fatigosa pero regocijante jornada. Desfile con la familia real y visitantes en viejas carrozas hacia la Iglesia donde un sermón de diez minutos y los himnos de acción de gracias expresaron los agradecimientos del Gobierno, de la Iglesia y del pueblo a Dios que ha dado a Christian X, 25 años de reinado que señalan la etapa más tranquila y feliz de Dinamarca.

El Rey y la Reina iban en una vetusta carroza dorada sobre la cual cayó sin cesar una lluvia de flores arrojada por más de la mitad de la población de Copenhague que se había alienado a verlos.

En la noche, Christian X daba un banquete a los monarcas visitantes, miembros del gobierno y del Parlamento en su enorme Palacio de Christiansborg tan grande que una sola de él sirve de sede a las dos ramas del Congreso. Más de 70.000 danesas se aglomeraron frente al Palacio y 4.000 estudiantes desfilaron con antorchas. Ni una sola nota disonante, tampoco exageración alguna. El líder de los estudiantes Erik Jacobsen pronunció un discurso desde la Plaza dirigiéndose al Rey que apareció en el balcón del Palacio con su hermano menor el Rey Haakon de Noruega, y el anciano Rey de Suecia. Ese discurso da la medida del apaciguamiento social que Dinamarca «la maravilla sociológica» ha alcanzado. Mientras en todas partes la juventud asume actitudes de revuelta y protesta que toma nombre terminados en muchos «ismos» allí fué a rendir su homenaje sincero y entusiasta al hombre que ha guiado a Dinamarca por el camino de la democracia económica a la vez que política evitándole todas las sacudidas y trastornos de régimen que otras naciones sufren.

«Majestad, dijo Jacobsen, está mirando Ud. sobre los estudiantes de la Capital del Rey que han venido a mostrar su gratitud y rendir su homenaje. Nosotros los jóvenes que nos preparamos para tomar nuestro sitio en el servicio del país hemos sido educados con el conocimiento y el pensamiento que no aspira al lucro del momento... Vuestra Majestad es el primero de todos los Reyes que ha tomado también esa ruta y como estudiante que es Vuestra Majestad ha echado sobre sus hombros la más pesada de todas las responsabilidades. Saludamos en Vuestra Majestad, por lo tanto, al primer estudiante del Reino..»

Los monarcas de los tres países escandinavos se reunían esa noche por primera vez en 25 años. Los tres rigen a sus países por sendas de progreso y de democracia avanzada sometiéndose a los dictados sensatos de sus pueblos. Christian X no se sometió sin embargo a esta situación sin resistencia. En marzo de 1920 esbozó acaso la primera tentativa fascista de la Europa cuando destituyó a un gabinete de radicales y liberales que propiciaban medidas que entonces parecían revolucionarias y ahora hacen sonreir de indulgencia a los daneses más conservadores. Christan nombró un «gabinete de técnicos adictos a su persona y ajenos a los grupos parlamentarios o populares. Los radicales, liberales y socialistas iniciaron una huelga general que fué sostenida por todos los sindicatos obreros y obligó a Christian a capitular en brevísimo plazo, contento de haber escapado de la aventura con la corona en su cabeza. En los 17 años que siguieron ha sido el perfecto monarca constitucional; gobierna desde hace muchos años con una coalición parlamentaria radical-socialista y socialista que preside como Premier un amable gigante de enormes barbas rubias, Stauning.

Los tres monarcas escandinavos representaban en esa ventana iluminada del 15 de mayo lo que fué la Dinamarca de viejas grandezas. Primero se separó Suecia, luego (hace marca abandonó hace tiempo las afiun cuatro siglos) Noruega. Dinamarca abandonó hace tiempo las aficiones imperialistas que la hicieren guerrear por siglos con todas las naciones de Europa y se ha dedicado a ser feliz en su medianía contenta con su territorio y satisfecha del ensayo de comunidad cooperativa.

La clase popular contribuye a la campaña antitísica

Una señora de recursos muy modestos contribuye a la obra del Consejo Nacional

La labor que viene realizando el Consejo Nacional de Tuberculosis es de tal manera filantrópica, util y benéfica que hasta personas que no han tenido necesidad de acogerse a los servicios que aquél distribuye tan ampliamente, han pensado que su deber ciudadano y de simple solidaridad humana, es contribuir a que esta obra de carácter nacional, prospere y se robustezca. Un caso ocurrido recientemente expresa como esa obra magna va creando en Cuba un espíritu ciudadano de cooperación y de apoyo.

La señora Caridad Villalonga, vecina de la calle San Hipólito número 22 y medio, en Matanzas, escribió al doctor Miguel Angel Beato, director del Dispensario Antituberculoso de aquella ciudad, una carta en que le manifiesta su agradecimiento por las atenciones científicas prodigadas a su esposo enviado a aquel centro por creerse que padecía de tuberculosis. Como del examen y otras pruebas realizadas, resultó que dicho señor no padecía de ese mal, la satisfacción de la señora Villalonga fué intensa. Pero, al darse cuenta de la utilidad de ese servicio, y de lo beneficioso que resulta su funcionamiento, quiso, pese a lo modesto de su posición, contribuir con la cantidad mensual de veinticinco centavos como donativo para cooperar al mayor auge de la Institución.

Recibida en el Consejo Nacional de Tuberculosis la comunicación del doctor Beato en que daba cuenta de hecho tan significativo, el teniente coronel médico doctor Demetrio E. Despaigne dispuso aceptar este espontáneo donativo e ingresar dicha suma en los fondos del Consejo. He aquí una prueba elocuente de como va creando una opinión pública favorable la obra ingente, desinteresada y benéfica del Consejo Nacional de Tuberculosis. Si cada uno de los ciudadanos de Cuba aportaran a sus fondos una cantidad aún menor mensualmente podría decirse que dicho Consejo no tendría problemas y desarrollaría en beneficio de la población cubana una labor total que acabaría por erradicar de nuestro país la terrible plaga que tantas vidas siega al cabo del año.

Sociales del Cerro

Restablecido

El gracioso «Baby» Enriquito Gómez, hijo idolatrado de los esposos, Catalina Tabla y Eliseo Gómez, se encuentra ya restablecido de la molesta dolencia que venía padeciendo. Mucho nos alegramos.

Cumpleaños

Ocho años de edad, cumplió ayer, el inteligente niño Mario Torres, hijo de los distinguidos esposos Guillermina Méndez y Rafael Torres. Tan Fausto acontecimiento fué festejado con una agradable fiestecita, en la residencia de los mencionados esposos, donde se rompió una gran piñata.

Los niños allí congregados, pasaron un día lleno de alegría.

Enviamos nuestra felicitación muy expresiva a este amiguito.

Misa de Requiem

Ayer en la Iglesia de Monserrate, se efectuaron las misas por el sufragio del alma del que fué cumplido caballero y amante padre de familia, doctor Salvador Moreno Núñez, que hace un mes falleció en esta capital.

Su hijo, el doctor Eduardo Moreno Castillo y demás familiares, dan las gracias por este medio, a todas las amistades que lo acompañaron en tan piadoso acto.

Obituario

Tras larga y penosa enfermedad falleció antier en la Ciudad de Marianao, un joven todo bondad y complacencia, me refiero a Idelfonso Fuentes Prieto, antiguo telegrafista de la Secretaría de Comunicaciones y que fué hasta el momento de su fallecimiento, Jefe de la Oficina Local de Comunicaciones de Marianao. Su sepelio, efectuado en la tarde de ayer, constituyó una imponente manifestación de duelo.

En el panteón de la Asociación de Telegrafistas de Cuba, en el Cementerio de Colón ,de esta Capital, fueron depositados sus restos mortales. Descanse en paz Ildefonso y reciban sus familiares, entre ellos su hermano Armando y el señor Pablo Torres, Jefe del Centro Telegráfico de la Habana, familiar muy allegado del finado, la expresión más sincera de mi condolencia.

Estanislao Vega.

HURTO

Serafina Correa Rodríguez, de Infanta 18, denunció en la Séptima Estación que de su domicilio le hurtaron varios objetos y ropas que apreció en 20 pesos.

UTILES DE BRUJERIA

El vigilante 1189, E. Mesa, de la Sección de Caballería arrestó a Sasildo Pinillos Herrera, de Florencia 41, porque al registrarlo por habérsele hecho sospechoso, le ocupó en un paquete que llevaba, pollos sacrificados, cocos, maíz y residuos de comida, dedicados a la brujería.

Tomó posesión el Inspector de Servicios Públicos

Durante el año pasado se recibieron 65,816 bultos postales de los EE. Unidos

En el día de ayer tomó posesión de su cargo de inspector general de Servicios Públicos, el señor Miguel Angel Cisneros, que lo desempeñara en comisión.

Suspendida una emisora

Por resolución del secretario de Comunicaciones ha sido suspendida por sesenta días la emisora C.M.K.X., propiedad del señor Oscar Vidal Benítez, de Santiago de Cuba, por haber infringido el inciso IV del artículo X del reglamento de radio.

Cuentas de Bustos Postales

Por la Administración Postal de Washington han sido aceptadas las cuentas de Bultos Postales con nuestra República, correspondientes al tercero y cuarto trimestres del año 1936, resultando que los bultos despachados por el servicio de Correos de la Habana sumaron 4,632 y los recibidos de los Estados Unidos de América 35,832, con una diferencia a nuestro favor de 31,200, por cada uno de los cuales se debe pagar al Correo de Cuba la suma de $0.30, lo que hace un total de $9,360.00, que serán abonados a su cuenta de Bultos Postales.

Durante el año 1936, que se acaba de liquidar, se recibieron de los Estados Unidos 74,821 bultos y se remitieron 9,005 con una diferencia de 65,816 que, a razón de 30 centavos, dan un total de $19,744.80, cuya suma ha sido abonada a la cuenta postal del Correo de Cuba.

Sentido fallecimiento

Ha fallecido y ayer recibió cristiana sepultura, el señor Ildefonso Fuentes y Prieto, antiguo telegrafista de la Secretaría de Comunicaciones.

Desempeñó hasta el momento de su muerte el puesto de jefe de la Oficina Telegráfica de Marianao.

Era el finado familiar muy allegado del señor Pedro Pablo Torres, jefe del Centro Telegráfico de la Habana, amigo nuestro muy estimado, a quien enviamos nuestra sincera condolencia, la que hacemos extensiva a todos los dolientes.

Rutas postales

El secretario de Comunicaciones acaba de adjudicar las siguientes rutas postales:

Ruta marítima número 13, entre Manzanillo y Niquero, adjudicada a la Beattie Shipping Company, por la cantidad de 1,180 pesos anuales.

Ruta marítima número 17, entre Cienfuegos y Castillo de Jagua, al señor Nicasio Trujillo, por la cantidad de 300 pesos.

Ruta local 913, en La Maya, al señor José Torres Márquez, por 360 pesos anuales.

Ruta local 902, en Cienfuegos, al señor Alberto Aguila, por 1,199 pesos anuales.

Ruta 916, en San Luis (Pinar del Río), al señor Manuel Giniebra, por 294 pesos anuales.

Ruta 918, en Guane, al señor Pedro Carballo, por 300 pesos anuales.

Ruta 920, en Guantánamo, al señor Ramón C. Quevedo, por 480 pesos anuales.

Ruta 921, en Gibara, al señor Manuel Almaguer, por 540 pesos anuales.

Ruta 922, en Caibarién, al señor Gregorio Garciandia, por 1,320 pesos anuales.

Ruta 923, en Antilla, al Sr. Evangelio Abad, por 600 pesos anuales.

Ruta 924, en Manzanillo, al señor Paulino Soto Peña, por 1,000 pesos anuales.

Ruta 925, en Ciego de Avila, al señor Alejandro Blanco Monzón, por 528 pesos.

Ruta 926, en Jovellanos, al señor José Echenique, por 528 pesos anuales.

Ruta 927, en Remedios, al señor Domingo Espinosa, por 180 pesos anuales.

Ruta 930, al señor Ramón Cueto, de Isabel Rubio (Pinar del Río), por $179.88 anuales.

Ruta 934, en Colón, al señor Ramón Achón, por 700 pesos anuales.

Ruta 935, en Jaruco, al señor Julián Pérez Ramos, por 198 pesos anuales.

Ruta terrestre número 2007, entre Bahía Honda y Guanajay, por 659 pesos, al señor A. Alum.

Ruta 2008, entre Mariel y Guanajay, al señor Manuel Benítez, por 228 pesos.

Ruta 2013, entre Cortés e Isabel Rubio, al señor Ramón Anzola, por 575 pesos.

Ruta 2027, entre Bahía Honda y La Mulata, al señor Pablo Cepero, por 234 pesos.

Ruta 1012, entre Tapaste y San José de las Lajas, al señor C. Barea, por 144 pesos.

Ruta 4031, entre Sancti Spíritus y El Jíbaro, al señor Félix R. Peralta, por 336 pesos.

Ruta 4003, entre Arimao y Guaos, al señor Isidro Prieto, por 168 pesos.

Ruta 4035, entre General Carrillo y Mamey, al señor Benito F. Callees, por 172 pesos.

Ruta 5009, entre Francisco y Elia, al señor Iluminado Diego, por 1,200 pesos.

Ruta 5013, entre Punta Alegre y Falla, al señor Alfonso Domínguez, por 1,450 pesos.

Ruta 6002, entre Bayamo y Babiney, al señor Heraclides Batista, por 234 pesos.

Ruta 6004, entre Bayamo y Guisa y entre Bayamo y Bueycito, al señor R. García, por 576 pesos.

Ruta 6007, entre Santiago de Cuba y El Caney, al señor Angel Cabrera, por 132 pesos.

Ruta 6009, entre San Antonio y Holguín, al señor Blas Hernández, por 480 pesos.

Ruta 6012, entre La Maya y La Tontina, al señor A. González Cribe, por 273 pesos.

Ruta 6029, entre Mayarí y Playa Manteca, al señor E. Aldaba, por 780 pesos.

Ruta 6016, entre San Agustín Aguarrás y Holguín, al señor E. García, por 303 pesos.

Rutas locales 904, en Santiago de Cuba; 911, en Holguín; 912, en Sagua la Grande; 914, en San Luis; 915, en San Juan y Martínez; 917, en Sancti Spíritus; 919, en Bayamo; 2018, entre Remates y La Fe; 2034, entre Guane y Arroyos de Mantua; 2010, entre San Diego de los Baños y Paso Real de San Diego; 4005, entre Ariza y Rodas; 4010, entre Cienfuegos y Manicaragua; 4011, entre Viñas y Buenavista; 4015, entre Amaro y Rodrigo; 4024, entre Vueltas y Vega Palma; 4036, entre Calabazar de la Habana y Mata; 5005, entre Cascorro y Martí; 5006, entre Guáimaro y Martí; 5008, entre Sibanicú y Hatuey; 6013, entre Santiago de Cuba y El Cobre; 6027, entre Santiago de Cuba y Daquirí, no pudieron ser adjudicadas por el excesivo precio solicitado y otras causas.

CRONICA SOCIAL

LOS MACEO EN PINAR DEL RIO (Continuación)

En la Colonia Española

A las seis y media de la tarde subimos las blancas escaleras de ese palacio señorial.

Desde la entrada, colocados a ambos labos, los señores de la Directiva que rigen los destinos de esa poderosa entidad laboriosa y digna se cuidan de granjearse las simpatías populares para sentirse hospitalariamente como en su España querida.

Allí el presidente señor Desiderio Saludes Fernández, los vices Pedro Méndez Mesa, José Rodríguez Fernández y Luis Vega Castaño.

El tesorero, señor Francisco Cancsa Crespo.

El secretario general señor Daniel Portilla.

Los vocales Higinio Rabanal Alvavarez, Eduardo Sabat, José Santamaría, Cayetano Martínez, Alberto F. Caso, Sarmiento Rodríguez, Jesús Navia, doctor Angel F. Gubieda, Manuel Abadín, Pedro Hermida, Antonio Talledo, Manuel A. Felipe, Aurelio Márquez, Rafael de la Uz y Antonio Geada.

Manuel Orol, Joaquín Fernández, Isidoro Mayor Camino, Dionisio Me[illegible], Tirso P. Presnanes, A. Geada, Fernando Portilla Gomis y Jacobo S. Villalba.

Solícitamente corteses y gentiles, colmaron a los familiares del lugarteniente general Antonio Maceo de finezas.

Se le enseñaron todos los salones, los recibidores, salas para damas, billares, cantina, sala de deliberaciones; todo con minuciosa explicación.

Se me hizo redactar un pensamiento que firmaron los Maceo en su libro de oro.

Y se nos sirvió el champán de honor con profusión y reiteradamente.

El cónsul de España en Pinar del Río señor Daniel de la Portilla fué designado por el señor presidente de la Colonia Española para hacer el brindis.

El distinguido diplomático, con facilidad y gracia, teniendo su copa en alto, hizo la salutación que correspondía a la colectividad que sabía de las grandezas morales del guerrero insigne que fué el libertador de Cuba Expresó la bienvenida más cordial a los supervivientes de los Maceo y lamentó que tuvieran que ausentarse con tanto apuro por esperarlos el tren.

Les ofreció los respetos de los españoles asociados a esa casa solariega, que no es más que una más de los habitantes de Cuba.

A las hidalgas y benévolas palabras del Cónsul de España, hablando por el presidente Desiderio Saludes Fernández, contestó en nombre de la hacendosa familia Maceo y Grajales el señor Alberto Coffigny y Ortiz, que hace veinte años las acompaña.

El doctor Luis Felipe Ansúa, designado por la Comisión, regaló a los concurrentes un elocuente, expresivo y bonito discurso que fué por la Directiva y los visitantes y el público que los acompañaba, siendo ruidosamente aplaudido.

El Pergamino de Atenas

En la culta y distinguida institución Atenas Occidental, junto al presidente doctor Narciso López, el doctor Alfredo Herrera Quintana, la presidenta del Comité Femenino señorita María Regla Hernández; Eloina Cañovas, y la doctora Ana Hernández de Pozo, Herminia Valverde, Aurelia García, entre de otras interesantes señoras y caballeros, fué recibida la señora Edelmira Romero Maceo viuda de Ulloa hija de Dominguita Maceo y Grajales vipda del teniente Coronel Romero, sus nietas Julita, Emelina, Isabel, Agustina y Panchita Ulloa Romero y sus hermanos Lázaro y Carlito.

También los sobrinos de Dominguita, Milagros y Tomás Maceo Sterling, Pedro Rizo y Maceo y sus hijos Luis Felipe y Luis Tabares.

Y todos los que la acompañábamos. Señoritas Juanita Aldama Isasi, maestra de las Villas y Margarita y Evelia y Erótida González, Gloria Lluevet y Luisa Zayas, cienfuegueras muy estimadas, muchas señoras y señoritas y un grupo de caballeros entre los que se destacaba el señor Pascual C. Hernández, Vice-presidente de la Asociación de Emigrados Revolucionarios Cubanos y el señor Alfredo Herrera personalidad respetable de Pinar del Río. En nombre de Atenas Occidental declaró el doctor Alfredo Herrera, abogado joven y de palabra elocuentísima, que éramos huéspedes de honor de aquella cubanísima sociedad que es hogar y templo para los que aspiran a una Cuba como la soñara el Apóstol que cayó en Dos Ríos, de todos y para todos.

Y con un tejido de conceptos brillantes y comprensivos, bordando el fino pergamino de presidenta de honor de Atenas Occidental, con la hermosa sencillez que les son proverbiales, puso en manos de Edelmira el pliego que esperaba entregara a la autora de sus días a la matrona dignísima que es reliquia para venerar y estampa acrisolada del patriotismo criollo.

Se obsequió con un espléndido buffet.

En el Gobierno Provincial

Con solemnidad y con jubiloso entusiasmo, recibió el Gobernador y los señores consejeros, a los familiares del libertador, que había asombrado con sus hazañas de guerra a la región del Guaniguanico.

Con el doctor Juan Francisco Argudín, Gobernador de la Provincia, su secretario particular y viejo pedagogo señor Adolfo Santa Cruz, los consejeros señores Guillermo La Portilla, Emilio Jordán, Saturnino Martínez y el doctor Gabriel Regal Capetillo. Regio el acto, todo iluminado yu n enorme gentío en la calle y en el moderno y bello edificio.

Concedida la palabra por el señor Gobernador al doctor Alvarez Labiada, éste con reposada y clara entonación, expresó la alegría que experimentaba y el honor que recibían al tener en su seno, en esa casa oficial del gobierno, a los supervivientes de Lugarteniente general Antonio Maceo y Grajales.

El doctor Alvarez Labiada extendiéndose en patrióticas consideraciones con una argumentación de narrativos hechos, brindó por la salud más completa y la vida larga de la hermana de Maceo. Con la premura indispensable pero con marcado cuidado, agradeció todas sus frases y opiniones el señor Alberto Coffgny Ortiz, que habla en nombre de los Maceo y Grajales.

Se sirvió un ponche a todos los concurrentes.

Cocktail en «Hijos de Maceo»

Esta sociedad, que tuvo la feliz iniciativa de invitar a la respetable señora Dominga Maceo para que visitara a Pinar del Río, en compañía de sus amados familiares, fué la última en visitarse.

Dispuesto por la Comisión de Festejos, al suspenderse la peregrinación cívica a los agrestes campos de Las Taironas, debido al imperante tiempo de lluvia, necesariamente se alteró el programa.

De ahí el que hubo comensales imprevistos y que los oradores que debían turnarse en aquellos campos, testigos de la fragorosa y tremenda acción guerrera, aumentaran los turnos en el banquete.

A la entrada de la sociedad «Hijos de Maceo» su presidente el doctor Teófilo ReyesDíaz; el vice, capitán Cesáreo García; el secretario de actas, señor Saúl H. Menéndez; vice, señor Nilo Díaz Pozo; secretario de correspondencia doctor Ciro M. Suárez; vice, señor Salvador Mitjans; tesorero, señor Modesto Luaces; vice, señor Carlos Carrete; contador, señor Juan Francisco Díaz Ramos; vice, Angel Hernández y la presidenta del Comité de Damas señorita María Teresa García, Aleida Díaz, María T. Domínguez y Eugenia Callava.

Las representaciones de todas las sociedades, las autoridades civiles y militares, nutrían la falange de los Maceo, de una a otra visita.

En lugar distinguido el señor Chirino y sus hijitas Olga y Gloria.

El señor Chirino vino desde Mantua para acompañar a la Comisión que llegó al hogar de los Maceo para comunicar este homenaje. Y en la Habana fueron acompañados por el veterano señor Ramón Hernández, presidente de la sociedad Deportivo La Fe, que radica en el Cerro.

El doctor Juan Pastor Díaz Ramos, juez de Campechuela, Oriente, fué el encargado de la salutación dada a los Maceo.

Orador de palabra fácil y de pensamientos elevados rimó el saludo-despedida con inspiración y elegancia.

Definió la visita de los Maceo a Pinar del Río, ayer, en época de la Cuba esclava lo hizo valiéndose del centellear del machete libertador el Titán de los mil combates y, ahora en la apacible calma de la República cordial, recoge Dominga Maceo y los suyos el laurel hecho abrazos.

Le contestó el estimadísimo joven señor Angel C. Pedroso, orador de cálidos conceptos, de exuberante decir, de párrafos encendidos y sentimentales.

El señor Coffigny le cedió el turno, ya que él era uno de los que con el doctor Tudurí tendría que hablar en Las Taironas.

Ofrecido el cocktail que se les tenía preparado, la manifestación tomo run[illegible] a la Estación, donde esperaba el tren excursionista dispuesto para partir hacia cuatro horas.

He aquí la relación no completa de los comensales de Pinar del Río: El jefe militar de la Provincia, coronel el capitán Alejandro Iglesias García. Manuel Benítez, M. M.; su ayudante el gobernador doctor Juan Francisco Argudín; el Alcalde Municipal.

Los consejeros Saturnino Hernández, doctor Gabriel Regal, Antonio Martínez, doctor Alfredo Roig, el secretario particular del gobernador, señor Adolfo Santa Cruz; la consejal señora Francisca Concepción, que además representaba a la Alianza Feminista en Pinar del Río; el presidente de la Audiencia, doctor Eduardo Rodríguez Sigles; los magistrados doctores Taurino Rodríguez Valdés, Arturo Y. Bohorques y Miguel Busquet Hernández: Alejandro Hernández. Miguel A. Bengochea, secretario de la Junta de Educación; José María Ruiz, Angel Lamoira, Agapito Barrero Real, Eliseo Linares, el teniente Federico González y teniente Pablo Arenado Pando, del Ejército Constitucional; Ronis N. Ramírez, Herminio Froilán Díaz, Leoncio Pérez, alférez del Ejército Libertador; doctor Lorenzo Puentes, Emilio Díaz Ramos, Y. Suárez, doctor Antonio Caiñas Calderón, Francisco Dueñas, Leocadio Valdés, José Geronis, Rufino Hernández, Maximiliano Padrino, doctor Carlos Hernández, Emilio Cañal, Luis Enrique Callaba, F. A. Miranda, Brígido Díaz Rodríguez, José Hernández, ex teniente, M. M.; Francisco Lan y Santiago Lliang, Benjamín Chang, Justo Valdés, doctor Pedro Díaz Venero Crescencio Bocourt, Diego Valdés, Dionisio Suárez, Gerardo Martín Corrales, José C. Suárez, Víctor Pozo.

Clemente Guerra, Carlos Callejas, Celestino Cofiño Tomás Rodríguez, José Ramón Herrera, doctor Julio Fuentes, C. Rodríguez, Angel Gabieda, Victorino Pozo, Ventura Rodríguez, Juan Francisco Sánchez, doctor Matías Dorta, doctor Luis A. Collado, Miguel D. Collado, Alejandrino García, Juan Y. Cobián, doctor Raúl Guash, señor Otilio Pérez.

De Consolación del Sur: Jos. Besus Lorenzo, alcalde municipal; teniente coronel Conrado Padrón, comandante Gustavo Padrón, capitán Diego Rodríguez, Pío Escobar, José Sabás Pérez, Maximino López, Conrado García, Bernardo Méndez, Ricardo Villar, Alejandro Collado, doctor Herminio Cuervo, Domingo Ordaz y Sabino Plascencia, Nilio Moré, secretario del Ayuntamiento; Juan Contreras Martí, contador; Juan de Dios Torres Flores, secretario de Amillaramiento; Arnelio Rodríguez, doctor Pablo Urquiaga Barbereña. José Guanez, presidente de la Colonia Española de Consolación del Sur; Luis María Agüero Valdés, presidente de la sociedad «La Unión»; Regina Acosta Bernal viuda del coronel José Castillo, señores Aldama y Cuadra, comerciantes; Felipe Marón Medel, comerciante; doctor Ramón Alvarez Rodríguez, doctor Francisco Rodríguez Contreras, inspector escolar; Pablo Páez Valdés, José Ramón Lazo Denlofen, secretario de la Juventud Ceteranista: Rolando López Hidalgo, doctor Carlos Pinedo Pérez, doctor Octavio Montoto Pino, doctor Alfredo Carrión Fernández, fiscal de la Audiencia; Juan Agüero Estrada, tesorero del Comité Gestor; Armando del Pino Sandrino.

Y los excursionistas, entre los que figuraba el joven Juan Antonio Díaz, que distribuyó una composición poética titulada «Batista Iluminado».

Profesora Esperanza Mazorra y su esposo señor Manuel Arenas, con su hijito Manolo; Miguel Guzmán, María Josefa Horta Hernández de Hernández, Alberto González, Eusebia Tabares, Joaquín González, Lydia Izquierdo, Pascual C. Hernández, vicepresidente de la Asociación Nacional de Emigrados Revolucionarios Cubanos, Narciso Izquierdo, Pedro Fernández, Evelio Hevia, Juan Crisóstomo Juzmán, Aurelio Borrego, representando la Logia «Antonio Maceo», Germán Valdés y su esposa Amparo Fleites, Ramón Alvarez, Francisco Valdés, Isabel Alvarez, Adolfo Blanco y Lugarda Gómez de Blanco, Carmen Sánchez y su esposo Francisco Valdés, Manuel Lozada, Manuel Francisco Rodríguez, José Marcos, Ramón Abreu, Dionisio López Márquez, Cornelia Izquierdo viuda de Hernández, José Manuel Librada, Eleuterio de Armas, severo Nieto, de la revista «El Marino», del Ejército Constitucional; Rafael González, Agapito Morilach, Abelardo Poll, Gloria Lluevet, Margarita González, Otilia Bocout, Evelia González, Luisa Zayas, Luis Camig, Inés Hernández de Camig, Manuel Vávquez, Erótida González. Félix Porro.

Rafael Rodríguez, Ramos, presidente de la Delegación de Veteranos de San Cristóbal; José Inés Gordillo, en representación de «La Unión Fraternal»: Antonia Luisa Hernández, Etelvia Pedroso, nuestra amiga María Padrón, con Juanita Alzugaray, María Peraza, Emilia Padrón, Pedro Peraza y Gilberto adrón; Loreto Záez, Alberto Hernández, Rodríguez, Agapito Aldama, Miguel O-Reilly, Alfonso Ugarte, Agustina Enríquez, Eleuterio Rodríguez, Dionisio Hernández, Ramón Hernández, presidente de la sociedad Deportivo La Fe, del Cerro; Angel Mestre, Nicolás Vinet, Félix Arteaga Félix Soto, Santos Requeño Blandino Manuel Arango Castellanos, Justino Oliva, el veterano que ha iniciado la consecución de lacasa para Dominguita Maceo por medio de la participación de todos los veteranos pensionados; Dolores Molinet, Zoilita Delgado Irma Millares, Georgina Pedroso Inocencia Olano viuda de López, Walterio Grigsom, Delia Arias, Isabel García, Tomasa Pedroso, Filiberto Castellanos, Julio Pedroso, Gustavo Homerlein, Máximo Ramírez Pavón por los Hijos de los Veteranos de la Independencia; Estela Ferrer de García Muiño, Idio Font, Ramón Socarrás, José Parra, el señor Angel Naves, que iba con Fidel Bustamante Ildefonso Rodríguez, Pablo Enrique Lugo, Evelia Rodríguez de Lugo, Francisca Rodríguez, Mery Nieves, el señor Angel C. Pedroso, jefe del Departamento de Comunicaciones. Rosalía Fernández y su esposo Alberto Zuarzo Vargas, Amelia Roiz viuda de Nieves, la viuda del mayor general Agustín Cebrero, señora Carmen Yera, a quien acompañaba la interesante joven Marina Cancedo.

Edelmira Cabello, esposa del señor Marcelino Ramírez; Cristobal Melgar, Juan de la Cruz Albelo, Martina Ojeda de Alvelo, teniente Lucas Albelo, Agustín Fernández de León, señora Catalina Cancio Sánchez, Marcelino Antich, Elsebio García.

Fe y Adoración Castillo, directoras del Conservatorio de su nombre e hijas amantísimas del señor Justo Castillo, organizador de dicho acto.

Y concurriendo a todos los actos ofrecidos a la familia de la hermana de Maceo, la señorita Juanita Aldama Isasi, directora de la Escuela «Roque Sánchez», de Corralillo y amigas del Cotorro, Margarita, Erótida y Enelia González, Luisa Zayas, Gloria Llabus y Otilia Bocourt. No olvidando al camarero del hotel «El Globo», José Palacio.

Enfermo

El día antes de la excursión lo pasé enfermo, pero no pudiendo faltar a esos actos brillantísimos, concurrí, acompañando a los Maceo.

Cumplí fielmente todo lo que se me encomendó y regresé mal.

De ahí que desde que volví de Pinar del Río es hoy la primera vez que escribo.

Por eso, de los señores que hablaron en ese homenaje con las galas prodigiosas que hizo famoso a Demóstenes, con períodos breves, interesantes; con las concepciones excepcionalmente majestuosas; con matices luminosos de flores cautivadoras, cambiantes de auroras, armonías de ondas que suenan a melodías exquisitas, solamente citolos para pregonar encantado que estuvieron soberbios y felices.

Felicitando a las Comisiones de Pinar del Río y de la Habana, por el encantador espectáculo ofrecido.

Ese homenaje provincial fué un verdadero y hermoso exponente de cómo siente el patriotismo el pueblo de Cuba.

La necesidad de que los excursionistas tomaran el tren con cuatro horas de retraso al tiempo convenido para regresar a la Habana, hizo imposible la continuación de los festejos y hasta dejó truncas las fastuosidades de los que se pudieron ofrecer.

El DIARIO DE LA MARINA, en su Rotograbado del sábado 12, dedicó una plana entera con la figura augusta de la madre de los Maceo e insertó los versos del poeta Ernesto Fernández Arrondo.

De ahí nuestra complacencia al sumarnos a las demostraciones populares que para conmemorar el 82 aniversario del día feliz en que llegó al mundo Antonio Maceo, se ha verificado y del que dejamos constancia con este escrito.

La fiesta de Los Globos

Para el primero de agosto y en el domicilio de la señora Rosalía Hernández viuda de Padrón.

Jesús María 121.

Alberto Coffigny ORTIZ

LAS FIESTAS PATRONALES AL S. CORAZON DE JESUS EN EL TEMPLO DE CRISTO

La Venerable comunidad de Padres Agustinos de la Iglesia del Santo Cristo del Buen Viaje y el Apostolado Parroquial de la Oración celebrarán las fiestas patronales en honor al Corazón de Jesús los días 24, 25, 26 y 27.

Los tres primeros días a las ocho de la mañana, misa y comunión general reparadora armonizada con cánticos.

A las cinco y treinta de la tarde, exposición de S. D. M., estación, Santo Rosario, ejercicio, sermón, por un Padre Agustino, cánticos, bendición y reserva.

El primer día, conjuntamente con estos cultos al Corazón de Jesús, se celebran los de los Quince Jueves al Santísimo Sacramento del altar.

El segundo día, la Hora Santa, que todos los viernes del presente mes, vienen celebrando en honor del Corazón de Jesús.

El tercero con estos cultos se celebran los que mensualmente consagra a Nuestra Madre del Buen Consejo, su Congregación.

Después de la reserva se cantará en su honor gran salve.

Por lo tanto sus congregantes deben asistir a la misa de Comunión de las ocho y a los ejercicios de la tarde con el Santo Escapulario.

Día 27., (domingo) Fiesta principal. A las ocho de la mañana, misa de comunión general, armonizada con cánticos.

A las once de la mañana, misa solemne con orquesta y sermón.

Después de la misa exposición de S. D. M. que continuará expuesto, tributándole guardia de Honor los Celadores y Socios de ambos sexos del Apostolado.

A las cinco de la tarde, estación, Rosario, ejercicio del último día de la novena de Confianza, plática, procesión del Santísimo con la visita de altares, bendición y reserva.

Durante el día pueden los fieles lucrar el Jubileo del Sagrado Corazón de Jesús.

Es Jubileo a manera de Porciúncula.

A estos solemnísimos cultos, invitan los Padres Agustinos de la Habana, el Director del Apostolado y su directiva.

HOSPITAL CALIXTO GARCIA

Director: Dr. Manuel Costales Latatú. Cirujano de Guardia: Dr. Pedro Pablo Nobo. Médicos de Guardia: doctores Miyares y Solís.

INGRESOS: Manuel García, Manuel Martínez, Simón Hernández, Ramón Orta, Dolores Benjamín, Manuel Díaz, Guillermo Morales, Benigna Guedes, Gregoria Pérez, Adela Ponce, Teresa Hernández, Calia Veitía, Raimundo Pluma, Carmen Lago, Aurelio López, Flora Hernández, Mateo Abraham, Ventura Berlie, Prudencio Pérez, Felipe Jiménez, Consuelo Pontigo, Edelmira Valdés, Antonio Hernández, Piedad Villamil, Teresa Alvarez, Lidia Amado, Mercedes Pérez, Agustín Gutiérrez, Gabriel Homas, Delia Reyes, Lorenzo Pazo, José Aparicio, Antonio Lamas, Rogelio López, José Gregorio, Silvino Rodríguez, Julia Perera, Georgina Linares, Olvido Suárez, Leopoldo Aldama, Pedro Recido, Enrique Escalona, Amparo Trespalacios, Francisco Martí, José Brito, Rafael Silva, Carmen Hernández, Trinidad Tejeiro, Salvador García, Samuel Hechevarría, María Cuesta, José Mastellore.

Total: 52 ingresos.

ALTAS: Juan López, Diego Herrera, Mercedes Ríos, Asunción Arrechea, Juan García, Eduardo Ales, Miguel Acosta, Antonio Baeza, Ramón Coro, Calixto Dueñas, Francisco Martínez, Crispín Gómez, Pedro García, Francisco Capote, Juan Núñez, Esperanza Escobar Ignacio Pérez, Leonardo García, Bartolomé Jarro, Celestino Menas, Agustín Molina, Alberto Rodríguez, Marcelino Ramírez, Juan Vesallo, Francisco Pozo, Antonio Alfaro, Pastor Pedroso, Rafael Ramos, Silverio Tellez, Angela Esquivel, Zoila Guillén, Pastora Milián, Manuel Salabarría, Estela Blasco, Zenaida Zamora, Clotilde Zamora, Julia González, Iluminada Rodríguez, Ramona Rouco, Dolores Pérez, Basilia León, Basilio García, Juan Antonio Hernández, Emilio Hernández, José Travieso, Ramón Díaz, José M. Ramírez, Néstor Ruiz, Salvador Suárez, Francisco Sierra, Brígida Martínez, Francisco Gómez, Justo Jorrín, Eduvigis Padrón, Florinda Castillo, Andrea Ledesma, Claudiosa Pérez, Gabriel Omar, Martín Miquel, Octavio García, Andrés de Castro, Miguel Hernández, Rafael Rañón, Rufino Gutiérrez, Elena Reyes, Estela Fresneda, Pastora Padrón, María Fernández.

Total: 74 altas.

OPERACIONES: Manuel Vázquez, Lobectomía frontal izquierda, doctor Ramírez Corría. Cruz García, Apendicectomía, doctor Guerra. Carmen Conesa, Apendicectomía, doctor Guerra. Rosa Carruldes, Apendicectomía, doctor Guerra, Ramona Hernández, Colecistectomía, doctor Presno. Rogelia Ganciarena, Laparatomía, doctor Machín, Acela Cabrera, Reducción fémur, doctor Martínez Páez. Onelia Concepción, Curetaje, doctor M. Páez, Rosa Carrillo, Apendicectomía, doctor Guerra. Mirta Rodríguez, Apendicectomía, doctor Guerra. Luisa Alvarez, Anquilosis pierna, doctor Tarafa, Liborio Castillo, Reducción cruenta, doctor Tarafa. Julio Dueñas, Apendicectomía, doctor Moros.

Total: 13 operaciones.

Laboratorio: 280; Radiografías: 20; Fluoroscopias: 17.

M.E.C.D. 2016

ANUNCIOS CLASIFICADOS DE ULTIMA HORA

PROFESIONALES

3 DRES. en MEDICINA.

VIAS URINARIAS
MODERNOS TRATAMIENTOS
Curación en pocos días de la gonorrea aguda o crónica y sus complicaciones, orquitis, prostatitis, reumatismo, sífilis y sus manifestaciones, debilidad sexual e impotencia. Consultas y tratamiento, de 7 a. m. a 9 p. m., días hábiles. Festivos, de 7 a 12 a. m., Instituto «Higia», Zanja 2, altos, entre Galiano y Rayo. Telf. M-6605. Consultas gratis.

COMPRAS

9 CASAS.

COMPRO UNA O DOS CASAS, CUYO precio no pase de $3.000, en cualquier lugar, siempre que sean modernas. Llame al M-1072.

17 MUEBLES y PRENDAS

SALUD 11
Gangas: caja de hierro 6 puertas, todos tamaños, contadora, vidrieras, armatostes, reja cantina, mostrador, nevera refrigeración, vidrieras, 600 sillas Viena, mesa café, pupitres, sillones barberos, máquina escribir, regio juego despacho, neveras, equipajes, ventiladores. Visite ésta su casa. Compramos, cambiamos y vendemos: M-9136.

VENTAS

48 CASAS

VENDO CASA ALTURAS ALMENDAres, con sala, recibidor, 4 cuartos, baño intercalado, comedor, pantry, terraza, traspatio, garage y 2 cuartos. Otra buena residencia en Reparto Mendoza, pegada a Santa Catalina y Cine Méndez con garage, baratísima. Banco Canadá 322, A-8875. Díaz Ramos.

VENDO EN GUANABACOA, ROMAY, 12 y medio por 57, 701 metros, con portal, sala, saleta, 4 cuartos, hall central, comedor, servicio intercalado, cocina, garage, servicio de criados, cercada de mampostería, jardín costado y frente, traspatio y frutales $3,000. Facilidades de pago. Merino, Amargura 11: M-2887 y A-9344.

VENDO CASA EN SANTOS SUAREZ: Flores, portal, jardín, sala, 3 cuartos, hall central, recibidor, baño intercalado completo, cocina, comedor, traspatio, garage, dos cuartos altos, 14 por 40 varas: $4,000. Facilidad de pago. Merino: M-2887 y A-8344.

VENDO EN LAWTON, CASA DE mampostería, San Mariano: sala, saleta, 3 cuartos, baño, comedor al fondo, cocina y patio: $2,000; otra, San Mariano, frente madera y demás de mampostería, sala, comedor, dos cuartos, baño y cocina: $1,300. Merino, Amargura 11: M-2887 y A-8344.

VENDO: ENCARNACION PROXIMA a San Indalecio, chalet moderno, jardín, portal, sala, saleta, 3 cuartos, baño, cocina, patio y traspatio, viga y losa, 8 por 31: $4,800. Merino, Amargura 11: M-2887 y A-8344.

VENDO CASA MODERNA, DE DOS plantas, próximo a Belascoaín: sala, comedor, 4 cuartos, baño, etc., en cada planta: $7,000; una en Avenida Concepción: portal, sala, saleta, 4 cuartos, baño, comedor, cuarto y servicio de criados, galería, garage y traspatio: $6,600. Informes: Belascoaín 641.

VENDO CERCA DEL CRUCERO, A media cuadra tranvía, casa moderna con portal, sala, 3 cuartos, baño, comedor, cocina y traspatio, techos monolíticos: $2,600; otra, un cuarto menos: $1,550. Informes: Belascoaín núm. 641.

OPORTUNIDAD UNICA
SE VENDE
JESUS DEL MONTE 417
Hermosa casa de un planta, de mampostería, azotea y tejas, 530 metros planos de superfcie. Compuesta de sala, saleta, un salón corrido de 4.20 por 17 metros, dos cuartos, cocina de gas, dos baños con servicios completos y un hermoso sótano.
PRECIO DE GANGA
Véala y ofrezca. Escribanos y lo atenderemos gustosos.
Oficina de Inversiones.
Calle F. número 34,
Vedado, Habana.

48 CASAS

VENDO CASA PEGADA A SAN Francisco, cerca Calzada de Jesús del Monte: portal, sala, saleta, cuatro cuartos, cocina, patio y traspatio: $1,900; otra, pegadita Infanta, cerca de Tejas: sala, comedor, dos cuartos, baño completo, cocina y patio: $1,900. Pérez, Serrano y San Leonardo, Santos Suárez.

REFORZAMOS LA DISTRIBUCION y fachada antigua de su casa convirtiéndola en moderna residencia y le fabricamos todo a plazos cómodos. Manzana de Gómez departamento 421.

SE VENDE UNA BUENA OPORTUnidad a una cuadra de Correa, casa jardín, portal, sala, saleta, 3 cuartos, de cielo raso citarón, con galería entrada independiente, pasillos laterales $3.800. Sr. León Telf. I-6334.

LA SIERRA: CHALET
Vendo $7,900, chalet de esquina, moderno, jardín, portal, hall, 3 cuartos, baño de lujo, comedor, pantry, cocina, garage dos cuartos de criados. Dejo la mitad en hipoteca. J. González: M-2602, O-Reilly 26.

EN LA UNIVERSIDAD SOLO QUEDARAN LAS CLASES DE ASIGNATURAS ATRASADAS

El Rectro de la Uiversidad de la Habana, ingeniero José Manuel Cadenas, en relación con las últimas peticiones de los alumnos en cuanto al descanso o vacaciones, que solamente cesen las clases teóricas en aquellas asignaturas, de cualquier escuela universitaria, en que las clases prácticas se encuentren atrasadas, y sólo con el fin de que los trabajos prácticos se aparejen con los teóricos, entendiendose, asimismo, que aquellos días en que cesen las clases teóricas no han de descontarse de los 100 días lectivos que deberán cumplirse estrictamente, prolongando en cada caso el curso en los días que sea pertinente.

Con esta disposición trata el ingeniero Cadenas, de poner término al confusionismo a que han dado lugar las distintas solicitudes de vacaciones que han sido formuladas por los estudiantes de varias escuelas universitarias.

DEL CENTRAL ADELAIDA

BODAS DE LATA.— El día 26 celebran sus bodas de lata, al cumplir diez años de feliz unión, el señor Jesús Dorta y su bella esposa Ninón C. de Dorta.

Reciban nuestras felicitaciones.

VIAJEROS.—Procedentes de la Habana, donde pasaron una grata temporada, han retornado a este central la gentil señora Exilda Consuegra de Cervera y sus graciosos hijos.

¡Bienvenidos!

MARGOT DE LA VEGA.—Recientemente celebró su onomástico la linda amiguita Margot, recibiendo por tal motivo muchas congratulaciones de sus amistades.

¡Felicidades!

ENFERMO.— Desde hace días viene guardando cama el señor Agustín Nodal, atento jefe de tráfico.

Un pronto restablecimiento le deseamos.

LUISA MARINA DIAZ.—Tan linda y simpática jovencita celebró su onomástico el día 18 del actual mes.

A las muchas felicitaciones recibidas, queremos unir la nuestra.

ASALTO BAILABLE.— Anamidísimo y muy concurrido resultó el asalto bailable efectuado recientemente en la simpática sociedad «Liceo».

Anotamos algunos nombres.

Señoras: Teodomira P. de Irurzun, interesante esposa del presidente de la sociedad; Pastora G. de López, Emilia S. de Herrera, Carmen C. de Dorta, Adelina de Barreiro, Sara P. de Blanco y Manuela A. de Gil.

Señoritas: Esperanza Blanco, Luz M. Mampel, Ernestina y Erundina López, Gloria Herrera, Andrea y Caridad Dorta, Elisa y Castora Losada, Carmen Barreiro, Trina, Ana y María Díaz, Lucía y Eleodora Martín, Margot Marrero, Ramona Martínez, Elia Espinosa, Marina Gil, Graciela Laredo, Villía Herrera y Micaela Oliver.

UN AÑO DE CASADOS.— El viernes 11 cumplieron su primer año de casados, los jóvenes esposos Monín López y señora Anita D. de López.

Nuestra enhorabuena.

A. M. de Collado.
Cronista-Social.

DE BAHIA HONNA

DE PASEO.— Estuvo por estos lares, procedente de Cabañas, la gentil señorita María de los Angeles Gómez, culta profesora de Kindergarten, que fué huésped de la residencia de la respetable dama Blanca Otero viuda de Ajo.

ENFERMOS.— La joven e interesante dama Estela García y su esposo el señor Roberto F. Carballido, guardan cama desde hace días, obligados por la afección grippal que les aqueja.

También la señora Andoria Conde de Herrera, fué conducida en grave estado a la capital, para ser sometida a tratamiento médico adecuado.

Sinceros votos por la mejoría de todos.

BAILE.—Para el día 27 anuncia un baile la sociedad «Liceo».

Promete quedar muy concurrido.

Ejecutará los bailables una orquesta de la capital.

LOS JUANES.— El correcto joven Enrique Benítez Criado, permaneció breves horas en la localidad, retirándose luego a su domicilio de la finca «Santiago».

El joven Benítez es hijo de este pueblo, en el que goza de generales simpatías.

RESTABLECIDO.— Hállase restablecido de la afección que le obligó a recogerse en su domicilio, el inteligente niño Oscar Carracino, hijo del comerciante de esta plaza señor Pedro Carracino.

HACIA LA HABANA.— Terminado el curso escolar, se ausentó para la urbe habanera la bella señorita Iluminada Acosta, nuestra auxiliar de Kindergarten, que se propone pasar el período de vacaciones al lado de su querida madre, la respetable dama Edelmira Acosta de Acosta.

ENTRE NOSOTROS.— Se encuentra entre nosotros la señora Edelmira Otero viuda de Sainz, que viene a pasarse unos días en compañía de sus familiares aquí residentes.

Mi bienvenida.

SANTOS.—El día 24, en la festividad de San Juan Bautista, celebró su onomástico un grupo de personas de esta localidad. Entre ellas: Juan A. Fundora, teniente retirado del Ejército Nacional, que goza de grandes prestigios en nuestra sociedad; Juan López, comerciante establecido en «El Corralillo».

Juan Sarmiento, consecuente amigo. Y el teniente Juan Pérez Valdés, pundonoroso militar, residente en la Habana y que durante varios años vivió en esta población, en la que es muy querido y estimado.

Para todos mi cordial felicitación, unida a las muchas más que recibirán de familiares y amigos.

A. FIGUEIRAS.
Corresponsal.

SAN DIEGO DE LOS BAÑOS

QUISO MATARLA.— Ante el Jefe del Puesto y Juez Municipal de esta localidad, denunció la señora Agustina Cruz, que en la tarde del 14 su concubino Celestino Robaina, quiso matarla con un revólver, pero que en un descuido de éste se apoderó del arma, la que presentó a las autoridades.

TREMENDA SEQUIA.—Desde hace cuatro meses no llueve en toda esta zona, habiéndose perdido todas las cosechas de frutos menores.

CUMPLEAÑOS.—El pasado domingo, con motivo del cumpleaños de la señorita Angela Piñera y Hernández, hija queridísima de los esposos María Luisa Hernández y Octavio Piñera, fuimos invitados a su domicilio, donde se obsequió delicadamente a toda la concurrencia.

Fernández Fonteche.
Corresponsal.

SUSCRIBASE Y ANUNCIESE EN EL «DIARIO DE LA MARINA»

BUFETE DE FELIPE RIVERO
Chacón 25. — Habana. M-1472
Dr. Felipe Rivero y Alonso.
Abogado y Notario.
Dr. Ricardo Elizalde. — Dr. Angel Radillo.
Abogados.
Toda clase de asuntos civiles y mercantiles.— Tramitamos Divorcios con rapidez y eficiencia.
Consultas de 3 a 5.

VENTAS

48 CASAS

GRANDES GANGAS: VIRTUDES, 2 plantas nuevas, 6.20x27, renta, 70. Precio, $8.200. M-1072.

SITIOS Y MARQUES GONZALEZ, casa nueva. Precio, $3.500. M-1072.

CALLE REYES, JESUS DEL MONTE. Portal, sala, 3 cuartos grandes; baño intercalado, comedor, cocina, patio, traspatio, frutales Techos monolíticos. Precio: $3.500. M-1072.

SE VENDEN DOS CASAS PEQUEñas en Jesús del Monte. Informan: Virtudes 147, 1er. piso izquierda, de 2 a 6. No corredores.

SAN RAFAEL, DE PRADO A GAliano, reciente construcción, ocupada por establecimiento. Baratísima por disolución condominio. Ocho por ciento interés neto. Guillermo del Monte, Habana 84. M-2474.

CALLE INDUSTRIA, CERCA NEPtuno, brisa, vendo casa moderna, tres plantas independientes. Operación urgente arreglo testamentaría. Guillermo del Monte. Habana 84, M-2474.

49 SOLARES

VENDO SOLAR, FLORES Y ENCARnación, 12 por 21, esquina de fraile, 252 metros. Tiene resto de pared, a $3.75; otro, Lawton, Tejar entre 16 y 17, 10 por 42 varas, a $2.50. Merino, Amargura 11: M-2887 y A-8344. De 10 a 12 y de 3 a 6.

EN $500 DOY CINCO SOLARES EN Luyanó menos de la mitad de su valor actualmente 1.131 metros También separados. U-5848.

LUYANO. SE VENDE EL SOLAR Luyanó 127, entre Fábrica y Reforma 13½ x 40, propio para industria o comercio. Informen M-1373.

CALLE 23: AUN QUEDA ALGO EXcepcional. Se vende el mejor solar del Vedado, situado en 23 y Baños, (esquina de fraile), propio para residencia de lujo o gran casa de apartamentos. Diga a su arquitecto que le haga un proyecto de lo que allí puede hacerse y seguramente lo adquirirá por sus grandes posibilidades de producir la más alta renta. Para informes: Francisco Torres, Aguiar número 65. Teléfono A-7830.

MIRAMAR, SEGUNDA ESQ. AVENIda Tercera No. 4. También otros solares y parcelas, $1.500 y $2.000. Informan: Calle 8, esquina 3ra., Avenida. Reparto Miramar.

50 FINCAS RUSTICAS

VENDO FINCA: 43 CABALLERIAS, término de Artemisa, frente carretera, atravesando río caudaloso, manantiales sulfurosos. 30.000 palmas, cercada de piedra, ferrocarril a ingenio, terreno de toda clase cultivo y crianza: $42,000. Merino, Amargura núm. 11: M-2887.

UNA CABALLERIA, FRENTE CArretera: $3,300, próxima linda playa, 31 kilómetros Habana, 500 palmas, cuajada frutales, terrenos de magníficos cultivos, casas, agua. Benítez, Carlos III número 12, edificio Providencia, 12 a 3.

VENDO 2 CABALLERIAS PEGADAS a Guanajay, frente a Carretera Central 1 y media caballería frente a carretera de San Antonio a Güira, 1 y media caballería en Vereda frente a carretera, 1 caballería en Ceiba del Agua cerca del pueblo. Media caballería en Caimito frente a Carretera. Banco Canadá 322 A .8875 Díaz Ramos

51 ESTABLECIMIENTOS

SE VENDE UNA BODEGA EN LA Calzada de Jesús del Monte, esquina a Omoa. $45. Informa Sr. Ortiz, en la misma.

CASA DE COMERCIO, SE CEDE, LA mejor esquina de la calle de Obispo, con sus aparadores, dos vidrieras mostradores; otra, para quincalla, cigarros, etc. toldos, ventiladores, etc., propia para camisería, quincalla, librería, etc., una verdadera ganga. Véame pronto, me embarco. Informan Teléfono FO-2306.

VENDO FRENTE AL MERCADO Unico, un negocio de zapatos, que deja de utilidad todos los meses, sobre $100.00. Lo puede Ud. adquirir con poco dinero y trabajarlo con menos de $300.00 que invierta. Informes: Fernández. Vives, 47.

53 AUTOMOVILES y ACCESR.

SE VENDE UNA GUAGUA, EN LA ruta 43, carro 1115. Informan: Falgueras No. 13, esquina Lombillo, al lado de la botica. Manuel González.

VENDO CARRO 4 RUEDAS, CERRAdo, herraje francés, en perfecto estado, para uno y dos mulos. $40.00. Finca La Estela, Villa María. Guanabacoa. M-1082.

POR EMBARCAR, VENDO STUdebaker 1937, enteramente nuevo, Sedán de cuatro puertas, sólo una semana de uso. Véame: hotel Regina, Mr. Moody.

SE VENDE UN FORD DEL 35, CUAtro puertas, baúl, en perfecto estado Verlo en 15 No. 310 entre B y C Vedado.

VENDO «STUDEBAKER DIRECTOR 1936», con radio Philco. Diez meses uso. Perfecto estado. Cuatro puertas. Gomas nuevas, Habana 64, bajos. También F 264 entre 27 y 29 . 985 pesos.

VENDO AUTO FORD CERRADO DE dos puertas, del 34, cuyas cinco ruedas y sus gomas tienen unos seis meses de uso, en 375 pesos al contado. De ocho a once de la mañana en Rayos X del Hospital Militar de Columbia. Teniente Morales.

VENDO MAQUINA CERRADA DE 4 cilindros, muy barata. Calle 27 No. 388, último piso, entre 4 y 6, Vedado. Teléfono F-4931.

54 MAQUINARIAS

VENDO «GOULDS», 4 PULGADAS, con tubería, motor Dodge y accesorios. Matini; Calle 17, No. 27, altos. Vedado, entre I y K.

56 MUEBLES Y PRENDAS

MAQUINA SINGER, DE OVILLO central, en perfecto estado, $25; otra de lanzadera, $10. Prado 31, bajos, enrre Refugio y Genios.

REGALAMOS MUEBLES
En Neptuno y Soledad, «El Fénix», casa acabada de abrir, con los juegos más lindos para cuarto, comedor, sala o recibidor y piezas sueltas para todos los gustos. Adquiéralos.
A PLAZOS COMODOS
Al contado, gran liquidación. También compramos y cambiamos, tomándolos en fondo. Llame: U-1360. Vea esta casa antes de cerrar negocio.
"EL FENIX"
Picos, Corballido y Compañía, Neptuno núm. 235, esq. a Soledad Telf. U-1360

GANGA: JUEGO CUARTO CAOba, tres cuerpos, muy fino, completo: $215.00; uno de comedor Renacimiento italiano, enchapado con raíz de tuya, finísimo: $425.00; idem., Renacimiento Español, tipo bargueño; idem., sala: $75.00; lámpara de cristal, finísima: $80.00; idem. comedor: $35.00; nevera pequeña, pomo: $15.00; y un cuadro comedor, pintado al óleo: $28.00. Animas 45, bajos.

VENTAS

56 MUEBLES y PRENDAS

JUEGO DE CUARTO, $20.00, MOderno, es de cedro, su barniz, luna y bastidor nuevos; otro, 3 cuerpos, completamente moderno. Lo damos barato. Embarco, Sitios 40, entre San Nicolás y Rayo.

GANGA: JUEGO DE CUARTO, caoba, tres cuerpos, fino: 150 pesos; idem. comedor futurista: $60.00; uno de sala, Renacimiento Español: 40.00; biolioteca completa; idem. finísima: $140.00; lámpara comedor: $30.00; reloj de pie, regio: $125.00; y una nevera, como nueva, tres puertas: $40.00. Animas 45, bajos.

VENDO JUEGO CUARTO 3 CUERpos, última novedad, $95; comedor Renacimiento español, $95; juego sala, $40; nevera botellón, $15; varios objetos de arte, Lealtad 122, bajos; Reina, Salud.

REFRIGERADORES DE USO, GArantizados. Buenas marcas. Uno, dentro de la garantía. Barato. Martínez. A-8577, de 9 a 11 y de 3 a 5 pm.

VENDO MAGNIFICO REFRIGERAdor marca Westinghouse completamente nuevo con un año de garantía. Informa: Medina, San José No. 18, Teléfono M-6931.

MANTON MANILA LEGITIMO, DE cuatro rosas grandes, se vende en Baños y Tercera, altos.

57 UTILES de OFICINAS

COMPRO Y VENDO: MAQUINAS coser y escribir, cajas registradoras, archivos, cajas caudales, máquinas calcular de todas marcas, burós, mesas planas, mimeógrafos y adresógrafos. "La Nacional", Villegas número 93: A-9915.

59 RADIOS

VENDO POR URGENTE NECESIdad, magnífico radio Superheterodino, de 6 tubos. Acabado de recibir, 2 bandas; regalo, $30. Hotel Hanábana. Neptuno No. 5.

62 OBJETOS VARIOS

LANCHA DE RECREO. SE VENDE una lancha de 23 pies con motor y vela, con su cabina, propia para pesca y paseo. Informes Cuba No. 44 teléfono M-2690.

UNA NAVE DE HIERRO PLANA DE 9x25 mts., planchas de zinc. Una nave de madera de dos aguas, 7 llaves. Fibro cemento. Techo de Florimbo, cepillado. Una casa, 3,000 mosaicos: 15.000 pies madera tabla y tirantes. 40 millares ladrillos. Instalaciones 25 huecos, de puerta de primera. Demolición. Veinticinco y Carnero.

REFRIGERADOR GENERAL ELECtric, absolutamente nuevo, 3 meses uso, 6 pies capacidad, $100 menos de lo que costó. Cocina gas 6 hornillas. Lamas, General Lee, 37, Santos Suárez. I-3463.

Dinero-Hipotecas.

64 OFERTAS

DINERO SOBRE BOVEDAS Y PANteones, máquinas de escribir, automóviles nuevos, y sobre casas y solares. Rodríguez Zamora, Empedrado, 46, bajos.

PARA LAS DAMAS

70 INTERES PARA LAS DAMAS

¡FUERA CANAS! OBTENGA UN hermoso color: negro, castaño o rubio, usando la tintura **La Favorita.** Teñido del cabello, $3.00. Estuche, $1.00. De venta en todas las farmacias. Depósito: Virtudes número 28. Casa **Pilar.** M-9392.

ENSEÑANZAS

75 PROFESORAS y PROFESORES

ACADEMIA NACIONAL
Corte sistema Machado. Unico método moderno de enseñanza completa, acreditándolo 600 profesoras en nuestra República. Clases día y noche, domicilio y correspondencia. Estudiando usted en su casa el famoso método Nacional 1937, en dos meses aprende y se titulará de profesora. Vendo métodos y admito internas. Pida informes a inventora, Sra. Francisca Machado, San Lázaro 316, Habana.

PROFESORA DE INSTRUCCION DA clases de 1a y 2a enseñanza a domicilio. Mucha práctica y magníficos resultados. Referencias inmejorables. Virtudes 106 (altos) Telf. F-2683.

FRANCES, INGLES, INSTRUCCION. Preparación para Institutos, Normales, etc. Profesoras nativas dan clases colectivas e individuales a domicilio y en su casa. Llamar de 8 a 2 al Teléfono F-7392.

77 ACADEMIAS

ACADEMIA BRAVO
Bachillerato nocturno y Cursos para el Ingreso en la Escuela de Ingenieros. Primera Enseñanza
Cursos Bachillerato: Ingreso Escuelas Comercio, Normal, Kindergarten, Hogar, Enfermeras, Técnicas Industriales, Cadetes, Aviación, Ingenieros, Veterinaria y Pedagogía, Mecanografía, Taquigrafía, Inglés, Teneduría, Ortografía y Correspondencia. Primera Enseñanza por maestros normalistas. Cuotas módicas. Profesorado competente y especializado. Pupilos y medios pupilos y externos; ambos sexos. Servicio ómnibus a domicilio. Neptuno 198 y 199, esquina a Lucena. U-2627.

78 CONSERVATORIOS

PROFESOR DE PIANO
Con los principiantes usen el Método Elemental Gabriel de la Torre. Fácil y adecuado para empezar. $1.00 en casas de música y en San Lázaro 311, altos, esquina a Hospital. Pidan prospecto.

ALQUILERES

80 CASAS de HUESPEDES

SOLICITO ALGUNOS HUESPEDES, en casa de familia honorable. Buen servicio y precios módicos San Lázaro 217: U-5209.

82 APARTAMENTOS

SE ALQUILA EN 18 PESOS, UN apartamento cómodo y fresco, con balcón a la calle y entrada independiente, en casa de completa moralidad, propio para matrimonio sin niños. Concordia 168, primer piso, esquina a Aramburo. Sr. Renté.

ALQUILO DEPARTAMENTO CON cuatro habitaciones, comedor, cocina, baño y derecho a sala, recibidor y terraza de asociación, para oficina, consultorio o familia. Prado 35, altos: 35 pesos.

SE ALQUILA APARTAMENTO CON cocina, propio para tren de cantina, muy grande e independiente. Cuba 61, entre Teniente Rey y Amargura. Telf: A-8152.

SE ALQUILA UN HERMOSO APARtamento propio para un matrimonio con agua corriente. Zulueta No. 73.

ALQUILERES

83 DEPARTAMENTOS

ALQUILO ESPLENDIDA SALA PROpia para casa de modas o profesional. Véala Prado 31, bajos, enre Refugio y Genios.

PARA FAMILIA DE GUSTO, ALQUIlo en casa de corta familia, hermoso departamento de dos habitaciones, de esquina, cinco balcones a la calle y lavabo. Toda asistencia. Teléfono. Neptuno 73, primer piso de «La Filosofía».

ALQUILO DEPARTAMENTO, PUNto céntrico, vista calle, amplio, ventilado, cerca baño, con comida, a matrimonio sin niños. También para oficinas. Villegas 9 altos media cuadra del Palacio Presidencial.

84 HABITACIONES

EN $12.00 SE ALQUILA UNA COmoda y ventilada habitación con vista a la calle, propia para matrimonio sin hijos en casa de entera moralidad. Concordia 168, primer piso, esquina a Aramburo.

SE ALQUILA UNA HABITACION A hombres solos, en Amistad número 118, bajos. Se exigen referencias.

HOTEL "MIRAMAR"
Ofrecemos frescas habitaciones con baño privado. Buena comida y buen trato. Unico en Cuba, frente al mar. Precios de verano, Malecón 1, esquina a Prado: A-9286.

SE ALQUILAN EN COMPOSTELA número 75, entre Teniente Rey y Amargura, espaciosos y frescos apartamentos y habitaciones, acabados de pintar. Llaves e informes en la misma. Propietario: Francisco Torres. Edificio Pedroso, Apartamento 65. Telf. A-7830.

EN CASA DE FAMILIA, SE ALQUIla una habitación a hombres solos o matrimonio sin niños, se exigen referencias. Rayo 51, altos, entre Estrella y Maloja. Teléfono A-7307.

85 NAVES y LOCALES

PRECIONA NAVE 400 METROS, punto ideal para industria, comercio o depósito. También adaptable para familia. Véala que es barata. Informes Oficios 13. lechería, Rodríguez.

87 HABANA

LO MAS CENTRICO, EDIFICIO GRAnada, San Rafael 14-1/2; alquilo piso alto, sala, recibidor, comedor, tres habitaciones, baño intercalado cocina, servicio criados. Elevador agua abundante.

SE ALQUILAN LOS ALTOS DE VIllegas 73, entre Obrapía y Lamparilla: sala, saleta, tres cuartos, baño y cocina. Informes en la misma.

ALQUILO CASAS MODERNAS: DEsagüe 73 y 75, altos: sala, saleta, comedor, 3 habitaciones, baño, patio y cocina. Agua garantizada. Alquiler: 30 pesos. Llaves: Desagüe 55. Dueño: U-1677.

SE ALQUILA
O
SE VENDE
CALLE REQUENA
entre
CARLOS III y AYESTARAN
Se alquila, propio para cualquier industria, magnífico edificio de cuatro plantas. Capacidad: 600 metros en cada planta. Elevador Otis de 2,000 libras de capacidad. Entrada de camiones y descarga y garage.
Informes:
THE NATIONAL CITY BANK OF NEW YORK
OFICINA PRINCIPAL

SE ALQUILA LA CASA MARQUES González J., esquina a Neptuno, con sala, saleta, 2 cuartos, cocina, baño y patio. La llave en el café de la esquina de Neptuno y Marqués González. Para más informes: Telf. F-7170. Precio: 25 pesos.

SE ALQUILA MODERNO PISITO bajo Virtudes 132 entre Gervasio y Belascoaín. Fiador: Verse 2 a 4 Telf. U-1946

EN $34.00 CADA UNO, SE ALQUIlan los altos y bajos de la fresca y ventilada casa moderna, acabada de pintar. Benjumeda número 56, entre Marqués González y Oquendo, a dos cuadras de la Secretaría de Justicia; compuesta de sala, comedor corrido, tres habitaciones, baño completo intercalado, cocina de gas, calentador y buen patio. Llaves al doblar en Pasaje Agustín Alvarez número 10. Informes: Francisco Torres, Aguiar número 65. Teléfono A-7830.

CASAS DE GRAN LUJO PARA PERsonas de gusto. En $34.00 se alquilan las frescas y ventiladas casas, calle Agustín Alvarez núm. 5, entre Marqués González y Oquendo, a dos cuadras de la Secretaría de Justicia y una del Nuevo Frontón, con abundante agua. Compuestas de sala, saleta corrida, tres habitaciones, baño intercalado de colores, lujosamente decorado, cocina preparada para gas y carbón, calentador, lavaderos y servicio de criados. Toma corriente para radio, refrigerador, teléfono, etc. Llaves en el número 3, de 8 a 12 a.m. y de 1 a 6 p.m. Informes: Francisco Torres, Edificio Pedroso. Aguiar número 65. Teléfono A-7830.

SOL 59, POR COMPOSTELA, ALTOS, esquina, modernos; sala, hall, dos cuartos, baño completo, calentador, cocina de gas, agua abundante. 34 pesos. Llaves: Café. Informes: M-8712.

SE ALQUILA $27.00 ACABADOS DE pintar hermosos y modernos bajos. Universidad 43, entre Nueva y Consejero Arango, 2 cuadras de Infanta. Sala, comedor, tres cuartos, cocina, baño completo y gran patio cemento. Telf. F-5260.

OQUENDO 75, ESQUINA PEÑALVER casa lujosa, sala, comedor, 2 habitaciones grandes, baño intercalado, cocina: primer piso, esquina. 28 pesos. F-6922.

TROCADERO NUMERO 13, ESQUIna a Consulado, segundo piso, altos, sala, comedor, tres habitaciones, baño y cocina, servicio de criados. The Trust Company of Cuba, Obispo número 53. M-6917. $50.00.

SAN MIGUEL No. 179-A, BAJOS, entre Marqués González y Oquendo, $34; sala, comedor, tres habitaciones, baño, cocina, cuarto y servicios de criados. The Trust Co. of Cuba. Obispo 53. M-69 71

SAN LAZARO NUMERO 32, ENTRE Cárcel y Prado, primer piso, altos: sala, comedor, tres habitaciones, baño, cocina, cuarto y servicio de criados, $50.00. The Trust Company of Cuba, Obispo, 53, M-6917.

ALQUILERES

87 HABANA

SOLICITO COCINERA QUE AYUDE la limpieza y duerma colocación. Juan Abreu, 27, Luyanó, entre M. Pruna y J. Alonso.

ALQUILO MODERNOS BAJOS CAMpanario, 8: Sala y saleta decoradas, 3 cuartos, baño, cocina, comedor, cuarto y servicios criados. $50. Informes en la misma. Dueño: Navarra, Cerro 510.

SE ALQUILAN LOS ALTOS DE SAN José 104, entre Gervasio y Belascoaín. Informan: F-2680.

JOVELLAR 8, ENTRE ARAMBURO y Hospital. Magníficos pisos con sala, saleta, tres habitaciones, baño intercalado, comedor, cocina, cuarto y baño de criados. Informan en los altos.

$37. MODERNOS ALTOS, ZANJA 159 inmediato Infanta: Sala, comedor, 4 cuartos, baño intercalado, cocina, dos meses fondo. Enséñase 12 a 6. Dueño, F-5471.

88 VEDADO

VEDADO: ONCE, 109, ALTOS, ENtre L y M: Sala, recibidor, comedor, cuatro cuartos, baño, cocina, cuarto servicio de criado y azotea. $47.00. Teléfono M-6801.

EDIFICIO RIVERSIDE. PISOS INDEpendientes. Los más frescos, vista río, mar. Sala, dos cuartos, baño intercalado, comedor fondo 15 y 18 pesos. 17 y 26 número 593, Vedado. Ruta 57.

ALQUILO ALTOS DE PASAJE CREcherie No. 25 entre 21 y 23, compuesto de sala, comedor, 4 cuartos baños, cocina, cuarto y servicios criados. La llave en las bajos. Informa: José Ramón Gutiérrez. Telf. FO-7876

BAJOS ESQUINA, INDEPENDIENte: Sala, antesala, 6 cuartos, 2 baños, comedor, pantry, cocina, 2 cuartos y servicio criado, garage, $90. Baño esq. a Tercera Vedado. Informan altos.

SE ALQUILAN LOS FRESCOS ALtos de la calle 21, número 462, entre Diez y 12. Acera de la sombra. Recibidor, sala, 4 habitaciones, baño intercalado. comedor al fondo cuarto y servicios de criados. Informan M-7730

QUINTA NUMERO 96, SEGUNDO piso, altos, entre Cuatro y Seis: 40 pesos, con terraza, sala, comedor, cuatro habitaciones, baño intercalado, cocina, cuarto y servicio de criados. The Trust Company of Cuba, Obispo 53. M-6917.

89 CERRO y PALATINO

PIÑERA 35, A UNA CUADRA DE LA Calzada del Cerro, hermosa casa; sala comedor, tres espaciosas habitaciones, servicios, patio y cocina. Alquiler $25.00. Informan A-0146.

90 MARIANAO y sus REPARTOS

AVENIDA DE LA PAZ, 17, ALTUras de Almendares: Terraza, sala, recibidor, 6 habitaciones, dos baños, comedor al fondo, closets, pantry, cocina, tres cuartos criados, servicios, garage dos máquinas, patio y jardín. Cómoda y fresca. $85.00. De 8 a 11 y 1 a 5. F-7361.

SE ALQUILA MODERNA Y HERMOsa casa calle Línea No. 16, entre paradero «Cazadores» y Jesús María. Buena Ventura, Marianao. Informan, al lado. Tomar carros Marianao-Calle Aguila o Marianao-Parque Central.

MIRAMAR, BAJOS AMUEBLADOS
Frescos y confortables, propios para corta familia, a una cuadra playa Casino Deportivo, calle Ocho esquina a Tercera Avenida, reparto Miramar.

SE ALQUILA BONITO Y FRESCO chalet de dos plantas, con todas comodidades, calle Miramar, media cuadra de la Calzada de Columbia y Candler College. La llave al lado de la ferretería, tienda de ropas. Informes: calle Miramar 103, casi esquina a Núñez.

SE ALQUILA CASA ESTILO COLOnial acabada de fabricar, Avenida del Río y Avenida América, con sala, vestíbulo, biblioteca 4 cuartos, 2 baños en colores, gran comedor, garage y cuarto de criados, con o sin muebles. Telf. FO-2161.

CERCA COLEGIO BELEN AVENIDA Octava, entre Oficiales y 1ra. Alquilo casa con tres habitaciones grandes, garage, cuarto y servicio criada todas las comodidades modernas. Puede verse de 10 a 12 a.m., de 3 a 6 p. m. FO-3304. $45.

91 J. DEL MONTE Y LA VIBORA

SE ALQUILA VIBORA AVENIDA 10 Octubre 556 entre San Mariano y Vista Alegre, fresco piso bajo, agua abundante, portal, sala, comoedr, 4 habitaciones, baño intercalado, ccina, servicio criados. Puede verse 3 a 5 p m.

ALQUILO: CONCEJAL VEIGA, ESquina a Luis Estévez, $34.00, con jardín, portal, sala, 3 habitaciones, comedor, cocina, etc. Informan: The Trust Company of Cuba Obispo, 53. M-6917.

VIBORA: SE ALQUILA JUAN DELgado 119, entre Santa Catalina y Milagros; ocho habitaciones, sala, recibidor, garage para dos máquinas, tranvía al frente. Teléfono A-6608.

SANTA CATALINA No. 111, $30.00. Jardín, portal, sala, saleta, 4 habitaciones, baño, comedor, cuarto y servicio criados. Informan: Obispo 53. The Trust Co. of Cuba. M-6917.

93 LUYANO

SE ALQUILA UNA CASA EN LA calle J. Abreu No. 23 entre J. Alonso y M. Pruna con sala, saleta, dos cuartos y sus servicios todo amplio. Informan en el número 27 de la misma.

CONCHA Y EMNA, ALQUILO ALtos: sala, comedor, 4 cuartos, baño intercalado, servicio y cuarto criados. Muy fresca. Abundante agua. Precio, $30.00. Llaves, bodega. Dueño Aramburu número 2, segundo piso, esquina a Animas.

SE SOLICITAN

99 SOLICITUD DE ALQUILERES

SOLICITAMOS UNA FINCA PARA alquilarla, de una a dos caballerías, no muy lejos de La Habana, con agua abundante y buena tierra. Informes: Calle Diez número 321. Telf. F-4391. Sr. José Rey.

NECESITO CASA EN EL VEDAdo, dos plantas, moderna, 5 habitaciones, jardín, garage y demás comodidades. Avisar de 9 a 11 a. m. Telf. F-6731.

PARA INQUILINO SOLVENTE, SE toma en arrendamiento, casa pequeña y cómoda, en afueras de la ciudad. Para informes: Telf. F-4610.

DESEO ALQUILAR FINCA CON MUchas palmas reales, propia para cría cerdos. Informe: Martini, Galiano No. 22-1/2, cuarto 8. Teléfono A-7747.

101 PERDIDAS

GRATIFICAREMOS A QUIEN ENtregue un perro spitz que se ha perdido, tiene un collar con chapa No. 34439, es blanco está tusado. Trocadero 57 apartamento 7.

103 CRIADAS y CRIADOS

EN 17 NUMERO 273, ENTRE D. Y baños, se solicita una joven española para criada de mano. Tiene que tener referencias. Sueldo: $15.00, de 8 a 11 a. m.

SOLICITO 3 CRIADAS DE COLOR, 2 cocineras, y 2 españolas, sueldo: $15. 3 criados, 2 cocineros, 1 manejadora, sueldo: $12 y 2 jardineros. Agencia Las Mercedes, Pasaje A entre 7 y 8, Buenavista, FO-3292.

SE SOLICITAN

103 CRIADAS y CRIADOS

SE SOLICITA UNA CRIADA DE cuartos para el reparto Country Club. Informan en 15 y K Vedado, casa de Aguilera de 10 a 12 a.m

SE SOLICITA MUCHACHA PARA cuartos y costura de una señorita. Dormir en la colocación. Sueldo $8. Calzada 120 esquina a 8 Vedado.

SE SOLICITA: CRIADA DE MANO para la limpieza de casa pequeña; sueldo, 8 pesos, ropa limpia Dormir en la colocación. B, entre 8 y 10, Reparto La Sierra, al lado de Villa Gloria.

SE NECESITA UNA MUCHACHA peninsular, trabajadora y que tenga referencias, para limpiar y lavar alguna ropa. Sueldo, $15, y uniformes. Línea 43, entre D y E; después de las 8.

104 COCINERAS y COCINEROS

SE SOLICITA UNA COCINERA blanca o de color, que sea formal. Sueldo: $10.00. Informan, calle 25, número 473, entre 26 y 24. Villa María Antonia. Vedado.

SOLICITO UNA JOVEN ESPAÑOLA, para cocinar y algunos quehaceres. Que duerma en la colocación, Virtudes 28.

SE SOLICITA PARA CORTA FAMIlia, una muchacha que sepa cocinar, Obrapía 65, segundo piso.

SE NECESITA UNA MUCHACHA cubana o española, para cocinar y limpiar casa chica de un matrimonio. Se necesitan referencias. F. número 33, bajos, entre Tercera y Quinta, Vedado.

MUCHACHA BLANCA PARA COCInar y limpiar a corta familia, buenas referencias. Sueldo: $15.00. Ver colocación de 2 a 5, Luz 3, altos, esquina a Morell, Víbora.

SE SOLICITA BUENA COCINERA española, tiene que ayudar a limpieza, dormir en la casa, con referencias, buen sueldo. I No. 150 bajos entre 15 y 17 Vedado.

FAMILIA ESPAÑOLA, SOLICITA muchacha joven para cocinar y quehaceres de la casa. Teresa Blanco, esquina a Pedro Pernas, alto de la Bodega. Luyanó.

105 MANEJADORAS

SE SOLICITA UNA MANEJADORA blanca para un niño de 3 años en R. Boyeros. Sueldo, $12.00. Informan de 11 a 12 en 11 número 29, entre H e I. Vedado.

106 CRIANDERAS

SE SOLICITA UNA NODRIZA; CON certificados. Presentarse en Lugareño número 23, bajos.

116 SOCIOS

REFACCIONAMOS TODA CLASE de negocio o empresa lucrativa, va, creado o por crear, preferencia a negocios de turismo. Dirija informes detallados a Compañía de Inversiones. Escriba A-44, DIARIO DE LA MARINA, Anuncios Clasificados.

117 SOLICITUDES VARIAS

OFREZCOME COBRAR O ADMINIStrar casas, doy garantía efectivo y propiedades y referencias Vendo mis casas Marianao. Tomo arrendamiento casa inquilinato, trato con dueños, González, Procurador, San Lázaro 380 frente a Oquendo.

MRS. BEERS, CONOCIDA MAESTRA pasará temporada Playa Miami, puede llevar varios niños. $10 semanales por niño. Teléfono A-9342.

SE OFRECEN

118 CRIADAS y CRIADOS

DESEA COLOCARSE UNA JOVEN, de color, para criada de mano, por hora; llame por el teléfono M-6921.

MOZO ESPAÑOL, DESEA COLOcarse de jardinero o segundo criado. No tiene pretensiones. Teléfono: A-8543.

JOVEN ESPAÑOLA, SE OFRECE para cortar y coser bien. Hace además los quehaceres del hogar; tiene buenas referencias. Teléfono A-8623.

SE OFRECE UNA BUENA CRIADA de mano, también se coloca de manejadora. 5ta., 110, esquina 10, Vedado. F-3019.

SE DESEA COLOCAR UNA COCINEra repostera, con muy buenas referencias; es de color; o como criada; no hace 2 trabajos, pues sabe cumplir con su obligación. FO-2351.

SE DESEA COLOCAR UNA JOVEN española, para criada de mano o para cuartos. Es honrada y trabajadora y sabe cumplir con su obligación, desea casa de moralidad y buen trato. Calle 17 entre 6 y 8, Almendares, casa Ochiller. Telf. FO-1975.

SE DESEA COLOCAR UNA JOVEN española, de criada de mano o de cuartos, sin pretensiones. Es formal, trabajadora y duerme en la colocación. Telf. M-2096.

SE DESEA COLOCAR UNA JOVEN española, para criada de mano o de cuartos, sabe lavar y planchar ropa. No le importa ayudar en la cocina, si es corta familia. Tiene referencias. Telf. I-6797.

SE DESEA COLOCAR UNA ESPAñola, de mediana edad, para cocinar y limpiar a corta familia. Tiene referencias y duerme en la colocación. Informes: Telf. U-4276.

SE OFRECE UNA ESPAÑOLA PARA cuartos y atender a la señora está acostumbrada al servicio fino de casas distinguidas, tiene recomendaciones, para ir a tratar llamar por el teléfono M-9412.

AN ENGLISH SPEAKING GIRL OF good appearance seeks employment as nurse os maid Phone FO-3125.

SE OFRECE SEÑOR DEL CAMPO para la limpieza, sin pretensiones tiene referencias M-4151.

DESEA COLOCARSE UNA JOVEN española para cuartos o manejadora sabe coser, prefiere dormir fuera informes Maloja 24, teléfono M-1602; referencias en la misma.

DESEA COLOCARSE MUCHACHA española para cuartos o criada de manos o para manejadora; tiene referencias. Teléfono M-3484.

SE DESEA COLOCAR UNA JOVEN española para criada de manos o para cuartos; llamen al Teléfono M-8010

SE DESEA COLOCAR UN CRIADO de mano de comedor, español habituado a todo esmerado servicio, tiene referencias de las mejores casas de la Habana; sabe servir a la rusa y hacer cocteles. no menos de $25.00. Teléfono F-6232.

SE DESEA COLOCAR UNA ESPAñola seria y formal para criada de manos o cuartos en casa de moralidad. Tiene referencias. Telf. A-9005.

SE DESEA COLOCAR UNA JOVEN española para cuartos o quehaceres de corta familia. Telf. F-4074.

DESEA COLOCARSE UNA ESPAÑOla para los quehaceres de una corta familia. Tiene referencias. Sueldo, $15.00. Amistad 120. Telf. A0515.

SE DESEA COLOCAR UNA ESPAñola de mediana edad para criada de manos o para manejadora. Tiene referencias. Informan Telf. F-6178.

SE OFRECE CRIADO DE MANOS español. Tiene buenas referencias de las casas donde ha trabajado. Teléfono M-7658.

DESEA COLOCARSE UNA JOVEN blanca del campo para criada o cuarto o de manejadora, le gustan los niños. Llamar de 9 a 12 y de 3 a 5 al Telf. M-2504.

SE OFRECEN

118 CRIADAS y CRIADOS

SE DESEA COLOCAR UNA JO[VEN] española para cuartos o com[edor]. Es trabajadora y tiene buenas [re]ferencias. Llame al Telf. U-3608.

JOVEN ESPAÑOLA DESEA CO[LOCAR]se en casa fina para cua[rtos o] manejadora, tiene buenas refer[encias]. U-5470.

DESEA COLOCARSE JOVEN E[SPA]ñola para limpiar y cocinar a [corta] familia. U-7022.

DESEA COLOCARSE MUCHA[CHA] española, para criada de cua[rtos o] criada de mano; sabe coser y [...] muy bien; tiene buenas refer[encias]. Teléfono F-6777.

DESEA COLOCARSE MUCHA[CHA] española, de criada de mano o [...] tos, tiene buenas referencias, sa[be su] obligación. No se coloca menos de [...] Teléfono U-6826.

SE DESEA COLOCAR UNA BU[ENA] criada de comedor o de cuarto[s]; coser; también sabe manejar; [...] referencias. Paseo 8. F-3164.

DESEA COLOCARSE UNA JO[VEN] española, para cuartos o com[edor]; va a cualquier punto, desea fa[milia] decente. Informan: Calle N, No. [...] tre 13 y 15. F-6244.

SE DESEA COLOCAR UNA JO[VEN] española de criada o manej[adora]. F-7497.

SE OFRECE ESPAÑOLA FINA C[RIA]da de mano, sabe trabajar, un[a casa] de moralidad. Informan: M-4611. [Vir]tudes 95. Habt. 7.

119 COCINERAS y COCINE[ROS]

DESEA COLOCARSE UNA BU[ENA] cocinera; tiene buenas refere[ncias]. Informa, Herrera, 5ta., 110, esq. 10, Vedado. F-3019.

SE DESEA COLOCAR PARA CO[CI]nar, una señora española, de [me]diana edad. Tiene referencias [y co]noce de todo. Prefiere cocina y dormir en la colocación. [...] Telf. F-3702.

SE DESEA COLOCAR UN BU[EN] cocinero y repostero. Cocina española y criolla, muy prác[tico], aseado. Informes: Telf. M-464[...]

COCINERO JOVEN ESPAÑOL [de]sea colocarse en casa parti[cular], tiene buenas referencias, cono[ce] cocina internacional, reposte[ría], pastelería y helados, especial[ista] en comidas de etiqueta. Teléfono F-5884.

SE OFRECE UNA ESPAÑOLA cocinera repostera cocina a la c[rio]lla y española, no duerme en la co[lo]cación, hace plaza si desean, [...] referencias, sueldo no menos de [...] pesos. Telf. F-3164.

SE OFRECE UN MAESTRO COCI[NE]ro y repostero español; cocina a la inglesa, francesa, española y crio[lla] es limpio y tiene referencias de las casas que ha trabajado. Tel. M-44[...]

ESPAÑOLA DE MEDIANA EDAD con referencias, se ofrece para co[ci]nar y limpiar, a un matrimonio [so]lo, o casa chica. Informan por el Te[lé]fono M-8706.

DESEA COLOCARSE JOVEN ES[PA]ñola para cocinar, cocina a la crio[lla] y a la española, hace plaza si desea; no le importa ayudar a la lim[pieza] si es corta familia; sabe cum[plir] con su obligación y tiene re[fe]rencias. Informes al F-3304.

COCINERO ESPAÑOL DESEA CO[LO]carse; aseado y cumplidor. Co[cina] muy variada; agradable sazón es[pa]ñola y criolla. Repostero y pastele[ro]. Hombre solo sale al campo. In[for]mes I-6164.

SE DESEA COLOCAR UNA BUE[NA] cocinera española, de mediana ed[ad]. Es repostera y tiene buenas refer[encias]; no duerme en la colocación. [Te]léfono F-6203.

DESEA COLOCARSE UNA COCI[NE]ra de color; tiene referencias; [no] le importa hacer pequeña limpieza, para criada, manejar o lavar so[la]mente. Informan Teléf. F-7261.

DESEA COLOCARSE UNA ESPA[ÑO]la honrada y trabajadora para co[ci]nar. No le importa ayudar a la lim[pieza]. Casa de moralidad. Inform[an] Zanja número 105, entre Oquendo [y] Marqués González.

SE OFRECE INGLESA CON BU[E]nas referencias, formal y cumpli[do]ra como cocinera y repostera, duer[me] o no. Informan Telf. FO-7902.

SE OFRECE UNA ESPAÑOLA PA[RA] criada de manos. Sabe cumplir con su obligación, lleva tiempo en el pa[ís] y tiene referencias. F2632.

DESEA COLOCARSE COCINERA repostera española, tiene referencias. Informes: F-3315.

BUEN MAESTRO COCINERO R[E]postero, joven chino, cocina criolla, española y francesa, siempre m[uy] limpio; sabe cumplir con su obliga[ción]. Informan: Manrique 102. Teléfono U-2902. Desea colocarse casa particular.

SE DESEA COLOCAR UNA REAL cocinera repostera, con referencias; no le importa salir fuera; también sabe lavar. Paseo 8. F-3164.

SE DESEA COLOCAR UNA ESPAÑOla de cocinera, tiene referencias y tiempo de práctica; en la misma, un cocinero español Salud 153, entre Santiago y Marqués González.

SE DESEA COLOCAR UNA MUCHAcha española; sabe trabajar de todo, prefiere matrimonio solo, para cocinar y limpiar o para lavar y planchar Solo sé desempeñar cualquier trabajo, quiere ganar buen sueldo. Teléfono U-6825.

120 MANEJADORAS

DESEAN COLOCARSE DOS ESPAñols jóvenes para manejadora o para cuartos o para criada; saben cumplir con su obligación. Teléf. U-357[...] llamen de 8 a doce.

SE DESEA COLOCAR UNA MUCHAcha de color, fina, como manejadora; tiene referencias; o como criada de manos o cuartos. FO-2351.

SE DESEA COLOCAR UNA JOVEN mestiza decente para manejadora o criada de mano. Telf. A-9997

125 CHOFERES

SE DESEA COLOCAR UN CHAUFfeur en casa particular o de comercio; trabaja por $15; tiene buenas referencias. U-1869.

SE DESEA COLOCAR UN MECANIco chofer. No tiene pretensiones. Teléfono U-2938.

126 JARDINEROS

SE OFRECE JARDINERO PRACtico en floricultura, arbusticultura y horticultura; jardín la F, Aguacate 56F teléfono F-8874.

129 OFICINISTAS

SEÑORITA CUBANA, DOMINANDO inglés y mecanografía, algo taquigrafía; auxiliar tenedor de libros en Estados Unidos, solicita empleo oficina o comercio. Tarjeta postal: Srta. Calderín, Trocadero, 48.

121 OFERTAS VARIAS

SE OFRECE PARA ENCARGADO DE Casa de Apartamentos o habitaciones, español mediana edad, formal, práctico en el negocio con las mejores referencias y sin pretensiones. Informan M-3119 Sr. Dieguez.

SE DESEA COLOCAR UN MATRIMOnio español joven sin hijos, trabajador y honrado. Teléfono M-1149.

DESEA COLOCARSE MATRIMONIO blanco; él para limpiar oficina o finca de recreo; ella acostumbrada al servicio fino para cuartos o comedor. Tienen la garantía que usted quiera. Informes: calle 23 número 36, café «La Oriental», entre F y G, Vedado.

M.E.C.D. 2016

CRONICA CATOLICA

ACTOS CATOLICOS PARA MAÑANA

En la iglesia del Santo Cristo

Se celebran conjuntamente los cultos de los miércoles de Santa Rita de Casia con los de la novena de Confianza al Corazón de Jesús.

Se ajustarán al siguiente programa: misa y comunión a las seis y treinta, siete y treinta ocho y nueve de la mañana. La de ocho, es de Comunión reparadora, para Celadores y socios del Apostolado parroquial de la Oración.

Después de las misas de ocho y nueve, ejercicio de la novena de Santa Rita, y veneración de su Reliquia.

A las cinco y treinta de la tarde, exposición solemne del Santísimo Sacramento, estación, Santo Rosario, ejercicio de la novena de Confianza al Corazón de Jesús, sermón por el Padre Fray Lorenzo S. Spirali, O. S. A. el cual cita por este medio a los devotos de Sta Rita y de un modo especialísimo a los que han recibido beneficios del Señor por su intercesión y que tiene que comunicarles asuntos muy importantes relacionados con el culto semanal de Santa Rita de Casia.

Después del sermón cánticos, preces de la novena de Santa Rita, reserva, canto del Himno de Santa Rita y veneración de su Reliquia.

A las ocho y treinta de la noche, los mismos cultos de la tarde, exceptuando, los correspondientes a la novena de Confianza al Corazón de Jesús.

En la iglesia del Santo Angel

A las cinco de la tarde los solemnes ejercicios del mes del Sagrado Corazón de Jesús, en la iglesia del Santo Angel.

El Jubileo Circular

En la iglesia parroquial de Jesús del Monte, el Jubileo Circular.

La exposición de Su Divina Majestad, después de la última misa, que se celebra en esta iglesia.

A las cinco de la tarde, los solemnes ejercicios de la reserva.

En la iglesia de Jesús, María y José

A las cinco de la tarde, el Apostolado de la Oración de la Parroquia de Jesús María y José, celebra los siguientes cultos: Exposición de Su Divina Majestad, Santo Rosario, ejercicio del mes del Sagrado Corazón de Jesús, cánticos, bendición y reserva.

En la iglesia del Corazón Inmaculado de María

En la iglesia de los misioneros del Inmaculado Corazón de María, sita el Tulipán y Cerro, a las ocho de la mañana, misa cantada en honor de su fundador el Beato Antonio María Claret y Clará, Arzobispo que ha sido de Santiago de Cuba.

Los Padres Claretianos invitan a sus devotos.

En la iglesia de Reina

El Apostolado de la Oración de la iglesia de Reina, celebra la novena de Confianza en el Corazón de Jesús con misa de comunión general para celadores y celadoras de ambos sexos.

A las cinco de la tarde, exposición de Su Divina Majestad, estación, Sto Rosario, plática por el padre director cánticos, bendición y reserva.

A los cultos de la tarde deben así mismo, asistir todos los del Apostolado con su respectivo distintivo.

Misa de comunión en honor de los Párrocos de San Nicolás y Monserrate

Con el plausible motivo de celebrar sus días el 24 del actual los Párrocos de San Nicolás de Bari, Monseñor Juan José Lobato Rendón y el de Monserrate, Pbro Juan José Lobato Farrugía, se celebrarán a las ocho de la mañana, misa de Comunión en su honor en sus respectivas iglesias parroquiales por las Asociaciones en los mismos canónicamente eregidas.

Deseamos un feliz onomástico a tan bondadosos Párrocos.

Avisos a los fieles

1. El día 28 del actual, es día de abstinencia de carne pero sin ayuno.

La abstinencia obliga de por vida o sea desde el uso de razón hasta la muerte.

Hay causas que eximen de su cumplimiento.

Consulte a un virtuoso, sabio y prudente sacerdote.

2. El día 29, es fiesta de precepto con obligación de oír misa al igual que si fuera domingo.

3. El 29 finaliza el tiempo hábil para el cumplimiento del Precepto Pascual.

Misa de comunión en honor del Padre Juan Puig S Chop.

El Apostolado de la Oración de las Escuelas Pías de Guanabacoa, celebrará, misa y comunión general el día 24 del mes actual a las siete y treinta de la mañana, en honor de su estimado Director el R. P. Juan Puig, S. Chp, como homenaje en sus días.

Muy felices días deseamos al estimado Padre Puig.

Misa y comunión de las Escuelas Dominicales de la iglesia de Reina

El día 24 a las ocho de la mañana terminan las Escuelas Catequísticas Dominicales de la iglesia de Reina, el Curso catequístico de 1936 a 37, con misa y comunión general.

En esta comunión de final de curso suelen comulgar por primera vez unos ochocientos alumnos de ambos sexos.

Estas escuelas se hallan establecidas en diferentes barrios de la capital.

Son catequísticas distingnidas damas y virtuosa señoritas.

Cada escuela tiene por director un Padre de la Compañía de Jesús y todas ellas, una directiva general que preside el Superior de la iglesia de Reina.

Será un acto altamente sublime, y muy conmovedor.

Muy Ilustre Archicofradía del Santísimo Sacramento erigida en la iglesia de Nuestra Señora de la Caridad

De acuerdo con el señor Párroco en donde se encuentra erigida esta Corporación, el próximo lunes día 28 del actual, a las siete y treinta, ocho y ocho y treinta de la mañana, se dirán las tres misas con responso en el Altar Mayor por el alma de la que fué hermana de esta Corporación señora Amelia Amaro de Casanova (q.e.p.d.)

Se ruega a los hermanos la asistencia con el distintivo de la Corporación

Francisco Moreno, secretario.

Una petición del párroco de Monserrate

La acreditada casa de Rafael Martí que se ha hecho cargo de la decoración interna de la iglesia de Monserrate de esta ciudad, tiene muy adelantados sus trabajo, a todos los visitantes sorprende la severidad de la línea que constituye el motivo de la decoración.

El Párroco que suscribe ha notado que el mayor defecto que tiene esta iglesia de Monserrate es ser extremadamente calurosa y para procurar su ventilación se ve en la necesidad de colocar un aparato que abra todos los ventanales, aparato de suyo costoso y espera que sus feligreses deseosos de remediar este mal presten ayuda monetaria y su suplica a todos cooperación a esta obra.

Las lámparas de la iglesia de Monserrate que fueron destruídas por las explosión del camión dinamitado, que tanto daño ocasionó en esta Parroquia, el día veinte de septiembre del pasado año, han sido reconstruídas y serán colocadas a fines de mes.. Faltan dos que el Párroco espera que la Providencia moviendo el corazón de personas piadosas, provea.—Pbro J. J. Lobato Farrugía, Cura Párroco de Monserrate.

EN EL VEDADO CELEBRARON LAS FIESTAS PATRONALES AL S. CORAZON DE JESUS

Con gran brillantez se celebraron las fiestas Patronales al Sacratísimo Corazón de Jesús, en la parroquia del Vedado, como patrono de la parroquia.

Se celebró un solemne y doble novenario por la mañana y tarde con misa cantada, ejercicios y sermón.

La fiesta principal tuvo lugar el día del Sagrado Corazón.

No hubo misa de comunión pero el Director R. P. Pablo del Olmo, estuvo distribuyéndola de diez en diez minutos hasta las once de la mañana.

A las nueve misa solemne oficiando el director P. Pablo del Olmo con los P. S. Rubiero y V. Gómez.

Ocupó la Sagrada Cátedra por la tarde después de los ejercicios el P. Pablo quien desarrolló hermoso tema sobre la fiesta que se verificaba.

Terminado el acto se organizó la procesión por el interior del templo con la imagen del Sagrado Corazón, cuyas andas estaban adornadas con gladiolos rojos.

Un coro de distinguidas señoritas dirigo por Madame Luciniani ejecutó delicada labor, interpretando la misa Conconi a dos voces al ofertorio Ave María y al final una marcha.

Acompañó al órgano la profesora señorita Adelfa Virgili.

Organizó la procesión el director P. Pablo y el Vicario Provincial Padre Zacarías.

Antes de la procesión se repartieron preciosas capillitas por las distinguidas señoritas María Rodríguez y de Cárdenas y María Luisa Melero, obsequio de la presidenta del Apostolado.

Ofició en la procesión de capa el veterano y querido dominico P. Fray Villaverde con los P. P. Pedro Arquero y A. González.

Un delicado adorno lucía la iglesia ejecutado por el sacristán Fray Jesús insustituible en su labor.

La bondadosa esposa del señor Alberto Armand, del Jardín El Fénix envió multitud de fragantes flores para estas fiestas.

Forman la directiva de este apostolado: presidenta: señora Mercedes Carlos de Galbán, quien por su orden se repartieron delicados recordatorios Vice: Esperanza de Cárdenas de Roy secretaria nuestra estimada amiga señorita María Rodríguez y de Cárdenas y Tesorera María Josefa Marquez.

Felicitamos al director y Junta directiva por estas magníficas fiestas patronales.

Lorenzo Blanco.

PROFESIONALES

3 DRES. en MEDICINA.

DR. OCTAVIO RIVERO
Asma, Tuberculosis y enfermedades pulmonares. Ex asistente del Servicio del profesor Saye, (Barcelona); jefe clínico del Dispensario Antituberculoso Municipal. Consultas: lunes, miércoles y viernes, de 12 a 2 de la tarde. Campanario 43: M-6255.

INSTITUTO DEL VIEJO
NEPTUNO 120
Especializado en el tratamiento de enfermos de más de 40 años. Servicio permanente. Laboratoric. Visitas domiciliarias. Curaciones. Consultas. Electricidad médica. Farmacia. Especialistas, Clínica. CUOTA MENSUAL $1.50. Obsequiamos el primer recibo.

CLINICA VIAS URINARIAS
(EXCLUSIVAMENTE)
ENFERMEDADES DE LOS RIÑONES, vejiga, próstata, etc.. Tratamiento moderno y rápido de la Gonorrea y sus complicaciones. Nuevo procedimiento para la curación de la Impotencia y trastornos sexuales. Enfermedades venéreas. Cistoscopias, Uretroscopias y Cirugía Genitourinaria. Consultas y reconocimientos Completos, $2.00. De 4 a 7 p.m. Belascoaín 13 entre Virtudes y Animas. Teléfono U-2117.

DR. JOSE MARIA GATELL
Cirujano dentista. Habana 98, entre Obispo y Obrapía. Especialista en extracciones, puentes, coronas de oro y platino y dentaduras postizas. Arreglo de puentes y dentaduras en el día. A los clientes que lo deseen, les termino en 24 horas. Facilidades de pago. Consultas: de 8 a. m. a 8 p. m. Telf. A-8335.

DR. A. LABRADOR
Especialidad en enfermedades de señoras, flujos crónicos, venéreos y sífilis, corazón, riñones y pulmones. Inyecciones intravenosas. Se hacen toda clase de análisis. Consultas gratis, de 8 a 11 y media. Pagas, de 3 a 5. Angeles 3, entre Reina y Estrella, A-0801.

PROFESIONALES

1 ABOGADOS Y NOTARIOS.

CARTAS DE CIUDADANIA
Divorcios, retiros y pensiones etc. Tramitaciones legales del interior de la República. Solicite informes. Notaría y bufete del Dr. Guillermo Iglesias, Aguiar 126, Telf. A-8231. Habana.

3 DRES. en MEDICINA.

DR. ALFREDO COMAS
Especialista del Instituto del Cáncer. Enfermedades venéreas, sífilis, impotencia, afecciones de señoras, tumores del útero y pechos. Aplicaciones del Radium. Horas: de 2 a 5. Telf. M-7728, San Nicolás 70. Habana.

GABINETE UROLOGICO ALEMAN VIAS URINARIAS
Consultas gratis, de 7 a. m. a 1 p. m., y de 4.30 a 9. Consultas especiales, de 1 a 7 p. m., Jesús del Monte 125, bajos, frente a la quinta de Dependientes. Tratamientos modernos, con vacunas alemanas para curar la Gonorrea en 15 días, sean crónicas o mal curadas. Garantizamos que no quedan recogidas. Facilidades de pago. Impotencia y debilidad sexual, piel y sífilis.

DR. ROSAL
Ex-Asistente al servicio del profesor L. Sayé, en Barcelona: Tuberculosis, Pulmones, Corazón, Sistema Nervioso, Medicina Interna, Electricidad Médica, Diatermia, Luz Alpina, Consulta diaria, de 4 a 6, San Miguel 117, bajos, entre Gervasio y Escobar. Teléfono U-2342.

DR. J. B. RUIZ
Ex especialista del Centro Gallego, de los hospitales de Filadelfia y New York. Especialista vías urinarias, venéreo, sífilis y trastornos sexuales. Uretroscopia y Cistoscopia. Consultas de 1 a 3 Trocadero 35.

DR. JOSE ALFONSO
Ex especialista del Centro Asturiano: Ojos, Garganta, Nariz y Oídos. Consultas, de 2 a 5: $3.00. Turno fijo: $5.00. Pobres: diaria, de 10 a 11 y de 5 a 6. Operaciones módicas. Monte 386. Telf. M-2330.

EL DR. BIENVENIDO GIROUD
Se ha trasladado a San Lázaro 478 entre M y N, donde atiende a su clientela de 12 a 4 y los sábados de 11 a 1. Psicoterapia de enfermedades mentales y nerviosas, autosugestiones, debilidad cerebral, obsesiones y clínica general.

GABINETE MEDICO
OBSTETRICO: DR. EVARISTO PEREZ RIVERO
DRA. AMPARO SOBRAL DE LEDON
Consultas de 1 a 4 p. m., Habana 168, altos, entre Sol y Luz. Telf. A-8930 Habana.

DR. FRANCISCO J. DE VELASCO
Corazón, Pulmones, Estómago, Intestinos
DR. RUBEN DE VELASCO
Corazón, pulmones, enfermedades de los niños. Consultas de 1 a 3, días laborables. Horas especiales, previo aviso. Salud 34. Telf. M-6068.

DR. ANTONIO PITA
ENFERMEDADES NERVIOSAS Y ENDOCRINAS
Contando con un bien montado Instituto de Fisioterapia. Tratamiento efectivo de la Neurastenia. Impotencia. Enfermedades Crónicas y Glandulares, etc. etc. Novísimo método de estimulación Vago-Simpática.
No visita, ni da consulta por Correo. Consulta previamente concedida: $10.00 Consultas, de 2 a 4p. m. $2.00.
SAN LAZARO 45,
(a una cuadra de Prado y Malecón)
Telf. A-9292.

Dr. Alfredo Alvarez
Cirujano Partero de los Sanatorios Covadonga e Hijas de Galicia.
Consultas Diarias de 1 a 3.
CAMPANARIO 62.
Entre Neptuno y Concordia.
Telef. A-7148.
Habana.

POLICLINICA INTERNACIONAL
Director: Dr. David Cabarrocas
San Miguel número 130-B, entre Consultas: de 9 a 10 a. m, y de 2 a 7 p.m. Excepto sábados y domingos, por turnos: de $0.50, $1.00, $2.00, $3.00, $4.00 y $5.00. Consultándose primero los de más precios. Tratamiento especial: Tuberculosis, Asma, Bronquitis, Reumatismo, Diabetes, Sífilis, Blenorragia, Pielitis Nefritis, Ictericia, Dispepsia, Vómitos incoercibles del embarazo con raspado o cura. Neurastenia. Ulcera del Estómago, Anemia, Disentería. Paludismo, Apendicitis. A los pobres se les consulta gratis presentando este anuncio.

DR. J. R. ALVAREZ
HERNISTA
Ex Director de «La Benéfica» del Centro Gallego
Edificio "América",
Jovellar esquina a N.
Telfs. U-5400 y FO-1361
Cura radical de la Hernia, sin recurrir a operación, ni al uso permanente del braguero. Desprovisto de peligro, dolor y complicaciones de todo género. El paciente puede continuar sus ocupaciones habituales.
Consultas, turno fijo

5 DENTISTAS.

DENTISTA
Dr. Vieta Moré
Curaciones de todas las afecciones de la boca. Especialidad: evitar extracciones dentarias, en mal estado, dejándolas curadas, haciéndose cargo también, de todos los trabajos concernientes a su profesión. Lunes, miércoles y viernes, de 9 a 5. **Calle M. número 126, entre Línea y Trece, Vedado. Telf. F-4065.**

6 COMADRONAS.

CONSUELO RUDA, COMADRONA
Ex interna de la casa de salud La Balear. Inyecciones intravenosas a domicilio. Consultas gratis, de 8 a. m. a 6 p. m. Belascoaín número 74, altos, esquina a Jesús Peregrino. Telf. U-5824.

8 VETERINARIOS.

VETERINARIO. D. JULIO ALFARO
Enfermedad del Perro exclusivamente. Consultorio gratuito-Clínica. San Lázaro No. 238. Teléfono A-5-0331. Servicio día y noche. Vacuna contra la rabia, completa $2.00 Prestación de servicio durante el mes por cuotas pequeñas de 25 y 50 cts. Se admiten perros enfermos con atención inmediata.

QUIROPEDISTA

¿SUFRE DE LOS PIES? ¿TIENE callos, juanetes o uñas encarnadas? José Costa, enfermero quiropedista, lo curará. Aguila 94, entre San José y Barcelona: A-7483, al lado de «Mercy», modas.

COMPRAS

9 CASAS.

DIRECTAMENTE COMPRO CASA dos plantas en Habana o Vedado, de una de $13,000 a $14,000, en la Víbora o Santos Suárez, de $3,000 a $4,000. Julio Martínez, O-Reilly 23, A-6951, I-3456.

COMPRO UNA CASA EN LA HAbana o en repartos; pago de $1500 a $2.200 no corredores, busco precio; Dr. Gacel Roque, optometrista, examen de la vista en su propia casa, espejuelos desde $2.00 a $30.00, 17 años de experiencia. Telf. A-8473.

COMPRAMOS CASAS, SOLARES EN el Vedado Habana, Miramar, Alturas de Almendares, La Sierra, Almendares, tomamos, damos dinero en hipotecas. Business Corporation, calle 6 esquina 15. Repart Almendares. FO-1077 y FO-7902.

COMPRO DOS O TRES CASAS PAra alquilar que estén en buenas condiciones y que no pasen de cuatro mil pesos. Si no es buen negocio, no molesten, que no estoy apurado. Informes: Peletería «Saratoga» frente al teatro Martí.

COMPRA Y VENTA
Casas, solares, fincas rústicas y establecimientos. Dinero en hipoteca y sobre hipotecas. Pagarés, créditos y alquileres. Administración de bienes con garantía. Rapidez en las operaciones. Merino, Amargura 11, teléfonos M-2887 y A-8344. Departamento 14 al 17.

MANUEL CORREA
Compra y venta
De casas, solares, fincas rústicas e hipotecas.
Dinero sobre panteones, condominios.
Administración de Bienes, con garantía.
Campanario 90, bajos: A-6836.

17 MUEBLES y PRENDAS

U-1800: COMPRO MUEBLES
Pianos, máquinas coser y escribir objetos Arte, plata, porcelana, bronce, libros, antigüedades, neveras, oficinas completas, archivos, lámparas. Todo cuanto represente valor. «El Ras»: U-1800.

COMPRAMOS MUEBLES DE USO DE líneas modernas y aceptamos cambios, tanto en sillería Viena, como muebles de todas clases. Galiano 94, Telf. M-9103 Ventas a plazos.

COMPRO CASA EN CUALQUIER Reparto, pero es indispensable tenga garage. M-1072.

M-2655
COMPRO MUEBLES
A-6628
COMPRO MUEBLES
De todas clases: pianos cuarto cola, máquinas de escribir y coser, burós, archivos, neveras, objetos de plata, lámparas, oro, porcelanas, jarrones, vajillas, muñecos, estatuas bronce, columnas, cristalería, antigüedades: A-6628. «La Regencia», Suárez 8 y 10.

COMPRAS

17 MUEBLES y PRENDAS

M-7084 COMPRO MUEBLES, MAquinas coser, escribir, burós, objetos arte, lámparas, piano, libros, porcelana antigüedades, plata, alfombras, cuadros, casas completas. Pago alto procio. M-7084.

U-3637. COMPRO MUEBLES, PIANO, máquinas coser, escribir, libros, objetos arte, lámparas porcelana, antigüedades, efectos clínicos, alfombras, plata, cuadros, pago bien, acudo enseguida casa Varadero. U-3637

U-3322. COMPRO SILLONES DE INválido. Camas Faule y en alquiler, compro útiles de profesionales y muebles de todas clases. Neptuno 161 U-3322

A-6620: COMPRO MUEBLES
Juegos de cuarto, comedor, sala, piezas sueltas, neveras, refrigeradores, máquinas **de coser y escribir,** muebles de oficina, radios y equipajes. Liquido casas de huéspedes. «La Moderna», Salud 3: A-6620.

PUPITRES; COMPRO Y VENDO
Máquinas de escribir, sumar y calcular, mimeógrafos, adresógrafos y muebles de oficina; fluses y capas, a $2.00. Monserrate 39 y parque de Zayas. Telf. A 8054.

ORO, PLATA Y PLATINO
Compramos en prendas de todas clases: objetos de plata, bandejas, platos, escribanías, cajitas, juegos de café y cubiertos, etc. No importa que estén rotos. Rosarios de oro y plata, brillantes, esmeraldas zafiros y rubíes finos.

CARBALLAL Y HERMANOS
San Rafael 138, entre Gervasio y Belascoaín. Telf. U-5744.
Pagamos bien y vamos a domicilio.

DINERO
Sobre joyas.
En todas cantidades.
"LA PERLA",
Animas 84, casi esq. a Galiano.
Telf. A-8222

U-2530
COMPRO MUEBLES
De todas clases: objetos de arte, lámparas, adornos finos, etc.
PIANOS
Verticales y cuarto de cola, máquinas de coser y escribir, libros, vajillas, bandejas de plata, etc. Pago bien. Negocio rápido: U-2530.

A-7795: COMPRO MUEBLES
De todas clases. Pagamos más que nadie. También vendemos, cambiamos y alquilamos, No venda sin antes hacer una llamada al A-7795. Vamos en el acto. «La Honradez», Máximo Gómez número 85.

Compro; M-9136

Muebles, máquinas de coser y escribir, contadoras, vidrieras, equipajes, lámparas, radios, neveras y objetos de arte.

MUEBLES DE OFICINAS EN GENERAL
Archivos metálicos, cajas de hierro, divisiones, mamparas, cafés, fondas, barberías, molinos de café. Compro todo. Avise á esta casa. Tenemos gran surtido. Háganos una visita.
M-9136

Compramos:
Brillantes, Platino, Plata y Oro

BAHAMONDE Y COMPAÑIA
(Desde 1893)
Joyería y Relojería
Amistad 94, casi esquina a San José

19 LIBROS e IMPRESOS.

LIBRERIA MONSERRAT. COMPRAmos Bibliotecas y libros en todas cantidades y pagamos como nadie; especialidad en resto de ediciones. Monserrate 137 entre Teniente Rey y Muralla.

COMPRO LIBROS DE TODAS CLAses y en todas cantidades. Pago bien. Voy a domicilio. Diríjase a José Mari, librería La Escuela, en Monte y Egido. J

LIBROS Y MODAS
Liquidación con grandes descuentos de libros de importación europea. Libros de enseñanza elemental y superior. Revistas de modas en general. Agencia exclusiva de «La Femme Chic», de París; «Chic Parisién», y todas sus publicaciones, las mejores del mundo. Pídalas a esta librería. Compra y venta de libros antiguos en general, con y sin grabados. Se prefieren cubanos o que traten de América.
LIBRERIA "ALBELA"
Belascoaín y San Rafael: U-5783. Apartado núm. 511, Habana.

23 OBJETOS VARIOS.

COMPRO SILLA INVALIDO. SACRIfico finquita 20.000 varas, 20 frutales, pozo $990, 17 kms. Habana. Alquilo propia colegio industria cerquitica, busco socio $200, espléndido comercio andando M-6867 Aguiar 42.

COMPRO-VENDO BAÑADERAS, LAvabos, bidets, inodoros, fregaderos, mamparas, divisiones, puertas, persianas, maderas, tejas, escaleras, planchas zinc, 23 457 entre 12 y 14. Vedado, F-6764.

COMPRO Y VENDO PESAS, BASCUlas y piezas sueltas, todas marcas. Recibo órdenes de cualquier parte del campo. Escriba a Mario Boza. Consulado número 68.

Arrendamientos.

A-1 FINCAS RUSTICAS-URBANAS

ARRIENDO FINQUITA A 8 KILOmetros del Capitolio, buen palmar, arboleda. Informan fondo Elio Calzada de Güines 34½

SE ARRIENDA LA FINCA «LA MIna», kilómetro 14 Carretera Central, San Francisco de Paula, toda o parte, 2 caballerías, muchos frutales, luz, agua Acueducto, carretera hasta la casa. Informes: Telf. U-2381.

A-2 ARRENDAMIENTOS VARIOS

TRASPASO CASA DE INQUILINAto de 25 habitaciones, regalía $700 o socio $350 por no poder atenderla. Informes de 9 a 4. Telf. M-5897 Ponte

RESTAURANT DE PRIMERA SE alquila o se vende, total o parcial por enfermedad. Calle Acosta número 27.

FINCA SAN ANDRES, PROPIA PAra veranear o restaurant, se alquila en kilómetro 13 Carretera Central, frente Sans Souci, con árboles frutales, bella casa de mampostería, con dos amplios salones, comedor, cuatro cuartos, dos baños intercalados, repostería, cocina, garage, agua abundante. Informan «Camacho, Collazo & Galdós». O-Reilly 8. Teléfono M-1070.

REPARACIONES

42 MUEBLES y PRENDAS

POR PRECIO ECONOMICO LE DEJO sus muebles como nuevos. Reforma, construyo, barnizo, envaso y arreglo toda clase de muebles Garantizo la calidad del trabajo. Salud 104 entre Belascoaín y Santiago. Vellón U-1313.

RIONDA
Neveras y refrigeradores reconstruídos y garantizados. Unica casa en Cuba con cámara de calefacción eléctrica para el esmaltado de refrigeradores y neveras y personal especializado exclusivamente en el giro. Garantizamos 4 años nuestras reparaciones. Infanta 52 y medio, entre Desagüe y Benjumeda. Telf. U-3968.

REPARACIONES DE MUEBLES:
Barnizamos a muñeca, hacemos trabajos de tapicería, reformamos muebles a precios módicos. Telf. U-1424. También pueden visitar nuestra exposición de muebles de calidad, a precios verdaderamente asombrosos. Mueblería García Espinosa. La casa que no cobra el lujo, San Rafael y Soledad.

REPARACION DE MUEBLES, BARnizo a muñeca, encerado, se reforman y hacen muebles. Especialidad en arreglo de neveras de modelos como de fábrica, tapicería general; precios módicos. Llame al Teléfono I-3736 y se convencerá. Sergio.

REPARAMOS SUS MUEBLES POR poco dinero, dejándolos nuevos. Casa Pardo. U-5761. Los modernizamos, banizamos a muñeca y esmaltamos «Ducos». Pinturas mimbre a vapor y neveras. Tapicería en general. Azogamos espejos. Trabajos garantizados. San Rafael número 130.

REPARACIONES DE MUEBLES
CASA «CORO»
Barnizamos toda clase muebles. Combinaciones maderas, chapas y tapicerías. Especilidad en colores. Limpieza de muebles a domicilio.
Estrella 27, entre Angeles y Aguila. Teléfono: M-2127.

VENTAS

48 CASAS

SOMERUELOS 41, ENTRE GLOria y Apodaca, dos cuadras de Monte, sala, comedor, cuatro cuartos, cocina, baño y patio lateral. Está vacía. Precio: $4.000. Dueño: A-8697 y FO-2419.

A LOS COMPRADORES. SE VENDE un gran chalet Loma del Mazo, muy barato de lo mejor fabricado y decoración de lo más moderno, jardín, portal, sala, comedor, hall, vestíbulo garage, 5 cuartos, 2 baños, cuarto de criados, cocina, despensa y gran traspatio, frente al Colegio Marista a la brisa y lo más alto de la Habana informan Vista Alegre No. 74, Víbora; trato directo con el dueño.

BUENAVISTA, CASA A PLAZOS, mampostería con $600, otra madera en $300; otra con $250; dos accesorias $800 contado, rentan $14 00. Informan FO-1097 Seguro 12 a 4.

SE VENDEN DOS CASAS Y UNA cuartería al fondo, en lo mejor del Vedado, buena renta. Dueño Ramón Pérez, Miramar y Núñez Calzada de Columbia.

VENDO CASA MUY BARATA AMpliación de Almendares. Segunda Avenida entre 10 y 11 Construida recientemente. Propia para familia corta. Facilidades de pago. FO-2851.

VENTA DE CASA: VEDADO
Vendo en la calle Trece, cerca de la línea, casa de una planta, con jardín, portal, sala, saleta corrida, tres cuartos, baño, comedor, cocina, cuarto y servicio de criados: 7,500. Claudio de los Reyes, de 4 a 5, Empedrado 35. Telf. A-7725.

VENDO EDIFICIO EN LA HABANA compuesto de 22 casas, en $160.000, costó $250.000, negocio nunca visto. Vendo una esquina con cuatro comercias, renta $70.00, en $5.000, 1.150 varas, Vendo casa y esquina y un chalet, en $6.000. Vendo casa de dos plantas, calle Gloria, 8 por 22; $8.500; renta $70.000. Vendo finca de primera, en carretera, una y media caballería, en Vereda Nueva; $6.000; casa vivienda y árboles frutales. Informes: Benjamín García. Galiano 125. Café.

ALVAREZ Y ROJAS CONSTRUCTORES: FO-3137
Vendemos para renta, nueva casa, dos y media plantas. Agua redimida, mucho confort. Véala a todas horas, Animas número 53, entre Aguila y Amistad.

PEREZ Y SOLIS
«El Gato Negro», Obispo 65: M-6872. Animas, cerca Galiano, casa monolítica, decrada, sala, saleta dividida con columnas escayolas, 3 habitaciones, baño intercalado, comedor al fondo, cocina, pantry, cuarto y servicio de criados y patio sevillano. Agua redimida: $10,000. Pérez y Soliz, Obispo 65: M-6872.

Escobar, cerca de San Lázaro, dos plantas: sala, saleta, 5 habitaciones, baño completo de lujo, comedor al fondo, cocina, servicio de criados, cada planta: $15,0000. Facilidades. Pérez y Solís. Obispo 65: M-6872.

Vedado, calle 23 cerca de Paseo, moderna: jardín, portal, sala, gabinete, hall, 6 habitaciones, 2 baños completos, comedor, pantry, cocina, 2 cuartos y servicio de criados, garage para dos máquinas, 14 por 50: 20,000 pesos. Pérez y Solís, Obispo 65: M-6872.

Almendares: chalet de dos plantas monolíticas, con jardín, portal, sala, comedor, pantry, cocina, cuarto criados, garage. Altos: 3 habitaciones, baño intercalado: $6,500. Pérez y Solís, Obispo 65

Santos Suárez: lo más alto. Gran residencia monolítica, decorada, 2 plantas, con jardín, portal, sala, recibidor, galería cubierta de de cristales, 4 habitaciones, baño intercalado de lujo, regio comedor al fondo, cocina y servicios de criados, cada planta. Renta: $100.00. Precio: $11.500. Pérez y Solís. Obispo 65: M-6872.

D-Strampes, monolística con jardín, portal, sala, hall, 4 habitaciones, baño completo, comedor, cocina, 10 por 50: $4,500; otras dos casas: 5,000 pesos. Pérez y Solís. Obispo 65: M-6872.

San Mariano, casa de viga y losa: sala, saleta, 3 habitaciones grandes, baño completo, comedor, cocina: 3,500 pesos; otra, Luz Caballero: $1,500. Pérez y Solís, Obispo 65: M-6872.

Luyanó: Municipio, una planta, con portal, sala, dos habitaciones, baño, comedor, cocina: $1,700; otra, Compromiso: sala, hall, 2 habitaciones, baño intercalado, comedor, cocina, lavandería y patio: $2,300. Pérez y Solís, Obispo 65: M-6872.

Artemisa: rústica, frente a carretera, 8 y media caballerías, tierra colorada de primera, sembrada de caña, frutales, frutos menores varias casas, pozos y regadío: $15,000.

Almendares: Solares, Diez entre Tercera y Quinta, 10 por 47: $3.00 vara; Fuente cerca B., 10 por 42: $2.75 vara. Pérez y Solís, Obispo 65: M-6872

Vedado: Solares, 2» cerca Baños, 14 por 50: $15 00 metro; Baños cerca 11 14 por 50: $15.00 metro. Pérez y Solís, Obispo 65: M-6872.

Concordia cerca de Galiano, 3 plantas monolíticas. Los bajos, con comercio y dos casas. Los altos: sala, saleta, cuatro habitaciones, baño intercalado, comedor, cocina, servicios de criados, cada planta: $25.00. Pérez y Solís, Obispo 65: M-6872.

VENTAS

48 CASAS

CALLE AGUILA, TRES PLANTAS, modoerna, Renta 160, precio 10.500, otra renta 80, en 5.500; otra 2 plantas renta 60 en 6.500; otra 2g00, renta 35. Vendo 20 esquinas todas comercio desde 7.00 a 25.000. Prado y Dragones café M-4739 Yañez.

VENDO CASA MAMPOSTERIA EScobar 127 entre Reina y Salud en solar 68.62 metros cuadrados. Informan Ave. Tropical 15 Alturas de Almendares. Marianao.

URGE VENTA. CASA DOS PISOS, toda concreto Jesús del Monte. Ultimo precio: $3.875.00. No corredores. Informa Sr. Ubeda O-Reilly 92, óptica.

APROVECHE ESTA OCASION:
Vendo casa moderna, reparto La Sierra. Magnífica situación: jardín, portal, sala, saleta, 4 habitaciones, baño intercalado, comedor, cocina, pantry, cuarto y servicio de criados y garage, magnífico patio, con espléndida piscina y galería: $6,500. Marrero: M-7774, Aguiar núm. 27.

$1.750, GERTRUDIS; JARDIN; PORtal; sala; comedor; 2/4 (400 mts. Quiroga; sala; comedor; 6/4. $2.500. Armas, sala; saleta; 3/4; lujoso baño, $3.200. Martínez y Prieto, O-Reilly, 23. A-6951, I-3456.

$3.300, STO. SUAREZ, PROXIMO tranvía y ómnibus: Portal; sala; comedor; 2/4, más 3/4, independiente; Santa Catalina, $2.850; Sala; saleta; 3/4, moderna. Martínez y Prieto, O-Reilly, 23. A-6951, I-3456.

ALVAREZ Y ROJAS CONSTRUCTORES: FO-3137
Vendemos regia residencia, sin estrenar, muy lujosa,amplia y ventilada. Lo más chic en construcción moderna. Véala a todas horas, en Ocho y Tercera, reparto La Sierra.

VENDO GRAN RESIDENCIA CALzada de Palatino propia para granja o Industria, 3.000 metros cuadrados, árboles frutales, chucho de Ferrocarril, jardín, portal y 6 apartamentos, $8.000; costó $30.000. Informes: Benjamín García. Galiano 125. Café.

VENDO CASA DE DOS PLANTAS, pegada a Cuatro Caminos: $6,500; renta $88. Informes: Galiano 125, Café. Benjamín García.

VENDO LINDA RESIDENCIA ALmendares. A y Lanuza véanla portal, sala, comedor, 3 cuartos, baño moderno cocina con horno, servicio criados, $4.500, doy facilidades F-6408 también construyo. Fonollar.

REPARTO MONTEJO. «VILLA ELvira», calle Esperanza y Cristina, dos cuadras Calzada Bejucal, véndese espléndida casa madera con 1000 varas terreno cercado, frutales y agua propia. $1.750, facilidades. FO-3134

NICANOR DEL CAMPO $3.600
Lindísima casa jardín, portal, sala, baño intercalado, 3 habitaciones, acera de la sombra, comedor y cocina y varias más. José B. Fernández, Obrapía 36. M-7430 y M-1506.

CERCA BELASCOAIN CASITA
$3.600-00 monolítica, sala, 2 habitaciones, baño intercalado, comedor y cocina, acera de sombra. José B. Fernández, Obrapía 36: M-7430 y M-1506.

ARMAS 30, PEGADO AL PARQUE Lawton. Véndese casa mampostería y azotea, mas cinco habitaciones independientes en $2.800 y renta $35. Dueño Fuentes 24, Reparto Almendares FO-3134.

CASAS ANTIGUAS PARA FABRICAR
Habana: Vendo casa, San Nicolás entre Reina y Salud, antigua, con una medida de 8.5 por 35. Precio: $8,500. Informes: J. P. Quintana e Hijo, Chacón 23, altos, departamento 3: M-8182.

Calle Industria. Se vende casa antigua, acera de la brisa, con 105 metros de superficie. Precio: 6,000 pesos. Informes: J. P. Quintana e Hijo, Chacón 23, altos, departamento 3: M-8182.

HABANA
En la calle Neptuno, de Belascoaín a Galiano. Se vende casa de dos plantas con comercio, con una medida de 11 por 30. Precio de verdadera oportunidad. Informes: J. P. Quintana e Hijo, Chacón número 23, altos, departamento 3: M-8182.

GERARDO MAURIZ: M-7586
METROPOLITANA 538

Vedado: $7,500 y reconocer $9,500 hipoteca moratoriada. Magnífica residencia moderna: jardín, portal, sala, antesala, hall, 5 espléndidas habitaciones, 2 lujosos baños, salón de comida, garage 3 autos. Metropolitana 538: M-7586.

Vedado: calle Seis entre 17 y 23, moderna casa: $15.000; otra, próxima 23, con 4 habitaciones, 2 baños, 14.000 pesos; otra, moderna, 4 habitaciones, baño, garage, etc., $11.500. G. Mauriz: M-7586, La Metropolitana No. 538.

Vedado: precioso chalet, calle 23; otra hermosa residencia 7 habitaciones, 3 baños, casa para automóviles y criados: L35.000; otra, calle 23, a la entrada: $12.00. Facilidades de pago. G Mauriz: M-7586. La Metropolitana No. 538.

Vedado: gran oportunidad. Chalet esquina 6 habitaciones, 2 baños, etc., en $18.500; otra gran residencia calle 17, en $35.000. G. Mauriz, M-7586 La Metropolitana 538.

Andustria: 3 plantas, con sala, comedor, 3 habitaciones y demás servicios, cada planta: $11.000; otra 12 metros de frente, 4 casas, moderna: $35.000. G. Mauriz: M-7586, La Metropolitana No. 538.

Edificio de 3 plantas, 6 casas próximo Universidad, buena renta, 35.000 pesos; moderna casa, 4 plantas, próxima Universidad. Renta $125.00, en $15.500. G. Mauriz, M. 7586 La Metropolitana No 538.

Concordia: próximo a Galiano precioso edificio de lujo: $35.000; Concordia: $15.500: San Miguel próxima Galiano: $12.500. G. Mauriz, M-7586, La Metropolitana No. 538.

Neptuno: en la parte mejor, magnífica casa, bastante frente, buen fondo, 2 plantas: $36.000, con facilidades de pago; esquina en San Rafael, 2 plantas, 3 establecimientos: $26.000. G. Mauriz, B-7586, La Metropolitana 538.

Próxima a San Rafael y Galiano, 2 y media plantas, renta $80.00, en $12.000; otra San Rafael próximo a Campanario, 2 plantas, 7.50 por 25: $12.500; otra frente Palacio, 2 plantas, moderna: $11.000. G. Mauriz, M-7586 La Metropolitana No. 538.

Galiano: en la parte más comercial 2 plantas: $50.00; otra: $75.000, otra, fabricación de lo mejor: $68.000; San Rafael, próximo Aguila: $95.000. G. Mauriz: M-7586 La Metropolitana No. 538.

San Ignacio, propia para almacenes o comercio, 750 metros, 2 dos plantas: $20.000 y un censo; otra, de 3 plantas: $17.500; Villegas 3 plantas, comercio, renta $90.00, en $12.000 G. Mauriz: M-7586. Lo Metropolitana No. 538.

VENTAS

48 CASAS

LA SIERRA CHALET
Uno de $6.600.00 cerca de la calle 6, 2 más en la calle 12, uno de $4.500.00 y otro de $5.000.00 y varios más. José B. Fernández, Obrapía 36 M-7430 y M-1506

VENDO UNA GRAN RESIDENCIA; sin estrenar, en lo mejor Almendares, con cuatro vías de comunicaciones. Se compone, jardín, portal, sala, gabinete, recibidor, comedor, tres cuartos con closet, baño moderno, cocina amplia, con closet, garage, cuarto y servicio criado. Informan Alonso, Constructor. Teléfono FO-1426.

VENDO HERMOSA CASA ANTIGUA calle Revillagigedo, gran sala, comedor, 6 cuartos, buen patio, toda azotea buena renta. Informan número 108 misma calle. No pago corretaje. Precio: $4,300.

LA SIERRA, FRENTE AL PARQUE. GANGA
Vendo parcela, veinte varas de frente, por 50 de fondo, a $3.25 vara; calle Nueve entre Dos y Cuatro, con cerca «Peerles, frente tranvías y ómnibus una cuadra. Dueño: F-5958.

GANGA: 5,500 PESOS. SE VENde casa con 4 cuartos, gran baño, sala, comedor, hall, cocina y traspatio con frutales. Situada en Séptima, casi esquina a Diez, Ampliación de Almendares. Dueño: M-8182. (Está vacía).

VEDADO: SE VENDE CASA DE dos plantas, en 13,500 pesos. Situada en la calle Quince, próximo a J. Se compone de 4 cuartos, cada planta. J. P. Quintana e Hijo, Chacón 23, altos: M-8182.

OPORTUNIDAD PARA RENTA: calle Aguila. Vendo casa con 412 metros. Renta el 14 por ciento. Precio: $8,500. J. P. Quintana e Hijo, Chacón 23, altos: M-8182.

SE VENDE CHALET SAN MARIAno 15 entre Felipe Poey y Revolución Víbora. Dos plantas, $10.000.00 Informan en el mismo teléfono I-3991

GANGA: VENDO CASA, MALOJA 62, próximo Angeles. Mide 200 metros; sala, saleta, siete habitaciones, etc, $2,000 contado y $3,000 al 7 y cuarto por ciento. Marrero, Aguiar 27: M-7774.

COMPRO Y VENDO
En La Habana y sus barrios: casas, solares, fincas rústicas y urbanas y establecimientos de todas clases. Trato directo. Informes: calle Aguacate número 31, casi esquina a Obispo. M. Fernández. Telf. M-1621.

49 SOLARES

MARIANAO SOLAR GANGA PROximos Almendares dos grandes esquinas a peso vara, centro próximo ciudad militar a 80 centavos vara, frente tranvías. Informan FO-1097. Seguro 12 a 4.

AMPLIACION DE ALMENDARES: calle Once entre Nueve y Diez, solar que mide 12.96 por 47, libre de gravámen. Ultimo precio: 1.000 pesos. Su dueño: J. Alvarez, Corrales No. 14 Telf. M-4661.

GANGA Y UNICA OPORTUNIDAD
Vendo solar, frente Universidad, calles Neptuno, San Lázaro, L. Mide 13.50 por 24, $23.00 metro. Lo mejor de Habana. Marrero. M-7774 Aguiar 27.

NEGOCIO DE OCASION. VENDO
Calzada Jesús del Monte, magnífico terreno, mide 36 por 43: $8.50 vara; también 8.000 varas, frente Calzada, $5.00 vara Marrero. M-7774 Aguiar 27.

GANGAS: SOLAR PROXIMO COlegio de Belén, una cuadra Calzada de Columbia, frente chalets Barraqué, 16 por 43: $2.50 vara; esquina fraile, mide 34 por 27: $3.00 vara; otro lote, 14.74 por 47; y 30 por 47: $1.50 vara. Marrero, Aguiar 27: M-7774.

VEDADO: SOLARES
Vendo solares de esquina y centro, medidas chicas, con facilidades de pago. Calles asfaltadas, alcantarillado, gas y agua.

Esquinas

Medidas:	23.58x27.69	Precio:	$7,300
	23.58r27.91		6,585
	23.58x27.69		7,000

Centros

Medidas:	16.50x35.37	Precio:	$5,840
	11.79x27.91		3,293
	16.50x27.69		5,000
	11.79x35.37		4,100

Venta sin comisión
Informes:
J. GONZALEZ,
O'Reilly 26: M-2602

REPARTOS MIRAMAR, ALTURAS, Ave. Paz, Sierra, desde $2.00x5.50; otros, Vedado, casas, 17x37. Fincas de 1 cab.x500, para ganado, aguadas ríos, mar. Otras. Hurtado. U-1405.

VENDO LOS MEJORES SOLARES en loma Chaple, a precios muy módicos para fabricar chalet; también chalets de 8, 10 y 11 mil pesos, modernos Informa: Villanueva, San Carlos, 7, Chaple.

LA MEJOR ESQUINA DE LA VIbora, en $650, única oportunidad. Basarrate letra C, entre San José y Valle. U-1123, de 1 a 3.

REPARTO MIRAMAR. VENDO PARcela de esquina, parte muy alta. Séptima Avenida esquina a 26. Aproveche ganga 29 por 30 varas. Precio situación. Informes: Abel Rodríguez, teléfono FO-2212.

SOLARES: GANGA
General Lee entre Concejal Veiga y O-Farrill, 556 varas, a $2.00; calle Catorce entre A. y B., Lawton plano, a la brisa, e $1.30 vara; Avenida Chaple, esquina, a $3.00 vara. Martínez y Prieto, O-Reilly 23: A-6951 e I-3456

CALZADA ALDABO, LOS PINOS, 3 cuadras paradero ómnibus ruta 13, véndese 8.000 varas con 40 frente Calzada a 15 centavos. Está cercada y frutales. Al lado de «La Bombonera». Dueño FO-3134.

$1.25 VARA, SOLAR IDEAD 18x47, a la brisa, alto próximo Ciudad Militar y Calzada Columbia, una cuadra calle asfaltada. Ave. 7 entre 2 y 3, pegado :esquina Dos. Dueño Fuentes 24 Reparto Almendares Telf. FO-3134.

ALMENDARES: TERCERA ENTRE 12 y 14, magnífico solar a la brisa, alto, junto residencias, tranvía y ómnibus y cine Roxy, 10x47, $2.90 vara. Dueño Fuentes 24: FO-3134.

VEDADO AL LADO 12, A $8.50.
Esquina de sombra de 22.66 por 25 tengo otra en Paseo de 269 metros, otra de 13x30 y varias más todas de sombra. José B. Fernández, Obrapía 36. M-7430 y M-1506.

VENTAS

49 SOLARES

MARIANAO STEINHART A $1.60
Solar de 258 varas frente a la Línea tranvías y cerca de la Agencia Ford y acera de la sombra, es una ganga. José B. Fernández, Obrapía 36. M-7430 y M-1506.

VIBORA, A $2.75
Cerca de la Avenida de Acosta de sombra, solar de 634 varas, media cuadra de la ruta 15, otro en Gelabert frente al Parque Córdova, de 15x50 de sombra. José B. Fernández Obrapía 36. M-7430 y M-1506.

VEDADO 13x41 Y CASA A $11.
Solar de 16.66 por 41 y otro solar al fondo con una casa con 4 habitaciones el solar del fondo tiene con la casa 10x29, entre Línea y Calzada. José B. Fernández, Obrapía 36. M-7430 y M-1506.

MIRAMAR CALLES 7, 10 Y 20
Calle 10 acera de sombra, a $3.50 calle 7 frente a la línea a $3.75 otro calle 24 frente al Parque a $3.50, otro calle 20 y muchos más. José B. Fernández, Obrapía 36. Telfs. M-7430 y M-1506.

SAN MARIANO SOLAR
Entre 2 Parques fabricado todo por sus costados, 838 varas al lado de Juan Delgado. José B. Fernández, Obrapía 36. M-7430 y M-1506.

AMPLIACION, CALLE 12, A $2.75
esquina de sombra de 22x47 frente al Parque. Tengo otro solar frente a la Cuban Telephone Co. de 661 varas a $2.60 y varios más. José B. Fernández, Obrapía 36. M-7430 Y M-1506.

AMPLIACION DE ALMENDARES
Se vende solar ideal por su medida y situación, calle Once entre Segunda y Tercera, completando la calle Diez, en la misma manzana donde está la nueva Iglesia. Mide 15 por 35. Precio: $1,700. Dueño: FO-2188.

AMPLIACION DE ALMENDARES
Próximo al parque de la Fuente Luminosa. Se vende solar de esquina, 1,058 varas. Precio, a $1.80 vara. Es ganga. Informes: J. P. Quintana e Hijo, Chacón 23, altos, departamento 3: M-8182.

ALTURAS DE ALMENDARES
Avenida de La Paz, próximo chalet conde del Rivero. Se vende solar de esquina, acera de la brisa, con una medida de 1,100 varas. Precio: $5.50 vara. Vale a $10.00 vara. Informes: J. P. Quintana e Hijo, Chacón 23, altos, departamento 3: M-8182.

REPARTO MIRAMAR
Avenida Séptima. Vendo solar a $3.50 vara, con una superficie de 1,251 varas; otro, calle 24 entre Quinta y Séptima Avenidas, frente al parque de Ramón Mendoza, con una medida de 15 por 53. Precio: a $3.80 vara. Informes: J. P. Quintana e Hijo, Chacón 23, altos, departamento 3: M-8182.

PROPIO PARA CINE O INDUSTRIA
Se vende solar con un frente de 54 varas, por 40 varas de fondo, situado frente a la Calzada de La Ceiba, Puentes Grandes. Precio: $3.00 vara. Vale a $10.00. Dueño: Sr. Villoría: FO-2188.

REPARTO LA SIERRA
Vendo en lo mejor de este reparto, casa de esquina, acera brisa, rodeada de magníficas residencias. Se compone de jardín, portal, sala, recibidor, hall, 5 cuartos, baño completo, comedor, cocina, cuarto y servicio de criados, garage y patio. Precio: $10,500. Véala, pues es una verdadera ganga. Informes: Quintana e Hijo, Chacón 23, altos: M-8182.

PARCELA EN MIRAMAR, CON PLAYA PROPIA
Vendo en la Avenida Primera entre las calles 22 y 24 del reparto Miramar, con muro de malecón, piscina, playa de arena, cercas de pinos, siembras de cocoteros, garbancillos y uvas caletas. Ideal para contruir su casa y tener playa privada. Con diecisiete varas de frente y 1,500 varas de superficie, a $6.50 la vara. Mitad contado, resto con facilidades de pago. Dueño: F-5958.

PARCELA CON FRENTE A 23, VEDADO, A $9.50 VARA
Vendo parcela en la calle 23 entre 20 y 22, con quince varas de frente, por 53 de fondo. Punto alto, con buenas residencias. Dueño: F-5958.

SE VENDE SOLAR EN LA CALZAda de Jesús del Monte esquina a Vista Alegre. Informes Villegas 78, Habana.

SE VENDE UN TERRENO DE 15 metros de frente en total 850, a $2. la Palma, Arroyo Apolo al lado de la Herrería. Para tratar con su dueño 10 de Octubre 627 a todas horas, Sr. Cruz.

SOLARES: ENSANCHE DE LA HAbana, Montoro y Lugareño, a una cuadra Carlos III, esquina de 13x19, 62 varas. Precio razonable, Vázquez, «La Bomba», A-9515.

SOLAR MUY BARATO DE 12 POR 25 varas, San José entre Basarrate y Mazón, Informes: M-8788 de 10 a 11 a.m.

SOLAR DE 15 POR 43 VARAS, EN la calle San José, próximo al Parque Varona, muy barato. Teléfono: M-8788 de 10 a 11 a.m.

REPARTO MIRAMAR: GANGA, A $3.50 vara. Vendo solar de 19 por 50, calle Tercera entre Catorce y Dieciséis. J. P. Quintana e Hijo, Chacón 23, altos: M-8182.

REPARTO LA SIERRA: A $3.00 vara. Vendo cuatro solares de 12 por 47 varas, cada uno; o sean: 48 por 47, a $3.00 vara. J. P. Quintana e Hijo, Chacón 23, altos: M-8182.

VEDADO: GANGA, A $7.75 MEtro. Vendo solar, acera de sombra, con una medida de 15 por 35, a $7.75 metro. J. P. Quintana e Hijo, Chacón 23, altos: M-8182.

SE VENDE UN SOLAR EN EL VEdado, de 1.435 metros con 12 accesorias y siete cuartos es la calle de Paseo entre Zapata y 31. Precio: $4,50 metro; se dan facilidades de pago. Informes: Teniente Rey No. 51. Teléfono M-1174.

ALQUILO O VENDO 5 SOLARES unidos en el Reparto Rosalía con frente a la Calzada de Luyanó con 1750 varas, propios para Industria. Informes Capitán Miranda, Cuba 78 esquina a Obrapía.

M.E.C.D. 2016

VENTAS

49 SOLARES

75 CENTAVOS VARA. VENDO SOlar de 15 por 37, Calzada Managua a Mantilla, esquina Duany. Lo más alto y pintoresco del reparto La Lira, con aceras, luz, teléfono. Ruta 4, a una cuadra chalet y Casa de Socorro de Mantilla. Dueño: del Busto, hotel Pasaje: A-1151, de 9 a 10 y de 12 a 11.

LOS PINOS AVENIDA DE LOS PInos y calle del Oeste esquina de fraile, se venden con facilidades de pago 3 parcelas juntas o separadas. Para informes Telf. FO-1684.

REPARTO KOHLY: PRIMER REparto a la salida puente Alendares solares en la Avenida Central desde $3.00 vara en adelante. Trato directo. Manzana Gómez 264.

VEDADO: CALLES 25, 27, 28, 29 Y 30. Solares chicos y grandes desde $3.50 vara y esquinas de $5.00 en adelante. Trato directo. Manzana de Gómez 264.

SOLAR UBICADO EN LO MAS céntrico de la Ciudad, San José y Manrique, con 417 metros. Se vende a precio módico. Trato directo con el propietario. Prado 39, altos, entrada por Refugio, de 12 a 1 y media y de 6 a 8.

50 FINCAS RUSTICAS

FINQUITA ARROYO APOLO, CON 2 casas madera, frente camino Ruta 2, parte alta, 6.200 varas frente a 3 calles, facilidades Martínez y Prieto, O-Reilly, 23. A-6951. I-3456.

GERARDO MAURIZ: M-7586
METROPOLITANA 538

Finca cerca de La Habana, carretera asfaltada; casa pozo con tubería y turbina, 2.000 frutales finos injertados, buena tierra casa partidarios, garages, casi una caballería, muebles animales, aperos de labranza: $12.000. G. Mauriz, M-7586. La Metropolitana 538.

Sinca próxima a Wajay frente carretera, una caballería, mucha arboleda, buen pozo tierra colorada, 6800 pesos; otra, 3 cuartos caballería; $5.000. G. Mauriz: M-7586 La Metropolitana No. 538.

Caimito, 3 caballerías, frente carretera: tierra de primera, pozo inagotable: $17.000; otra, 4 caballerías Vereda, mucha arbleda, muchas palmas: $22.000. G. Mauriz, M-7586 La Metropolitana 538.

En lo mejor de la carretera de Rancho Boyeros, 2 caballerias 10.000 pesos; Carretera Central, próxima Mangas, 6 caballerías: $7500. G. Mauriz: M-7586 La Metropolitana 538. Camagüey 100 caballerías, frente Carretera Central, ferrocarril, río, propia para caña y ganado: $70.000; otra Colón, 140 caballerías; otra, una caballería con frutales: $4.000. G. Mauriz, M-7586, La Metropolitana No. 538.

Zona de Viñales, 100 caballerías, con 2 ríos, buen chalet varias casas, muchas siembras, gran cantidad de maderas. Se llega en automóvil a la finca, sumamente barata. Facilidades de pago. G. Mauriz, M-7586. La Metropolitana 538.

SE VENDE FINCA DE RECREO, curva Cantarranas, con una buena casa y muchos árboles frutales. Precio: $6,500. J. P. Quintana e Hijo: M-8182.

FINQUITA DE RECREO CON COmodidades especiales, instalación eléctrica y de agua, árboles frutales, cerca ornamental, jardín, etc., a 20 minutos de La Habana. Se vende a precio de situación. Trato directo con el propietario. Prado 39, altos, entrada por Refugio, de 12 a 1 y media y de 6 a 8 p. m.

SE VENDE

Finca rústica, toda de cultivo, parte de la finca «La Caridad», situada en el Realengo de San Marcelino de Calderón, término municipal de Holguín. Zona rica, con vía férrea. Se compone de 37 hectáreas.

Precio al contado: sólo $3,500

Estudiaremos cualquier oferta. Escríbanos.

Oficina de Inversiones:
Calle F. número 34,
Vedado, Habana

ASOMBROSA GANGA
SE VENDE

Finca de 27 y tres cuartos caballerías, con parte de monte, con maderas preciosas.. Situada en el camino de Santa Cruz a Camagüey, fondo de Guaicanamar. Procedente de la finca sitio, nombrada «La Jagüa».

Precio al contado: $10,000

No pierda esta oportunidad. Estudiaremos toda oferta que se nos haga. Si le interesa, escríbanos enseguida.

Oficina de Inversiones:
Calle F. número 34,
Vedado, Habana

CASI REGALADA
SE VENDE

Finca de 261 caballerías. Lote A. y B., parte de la hacienda «San Pedro», en el término municipal de Isla de Pinos.

Sólo $10,000, al contado

Estudiaremos cualquier proposición que se nos haga.

Oficina de Inversiones:
Calle F. número 34,
Vedado, Habana

VENTAS

50 FINCAS RUSTICAS

SE VENDE FINCA A VEINTE MInutos de la Víbora kilómetro 15½ de la carretera de Batabanó. Excelente agua y abundante pasto. Chalet y casa para empleados de mampostería. A precio de situación. Preguntar por finca de León. Informan en la misma a cualquier hora.

51 ESTABLECIMIENTOS

SUAREZ CAFE EL CREDITO
VENDO-COMPRO Y CAMBIO

Bodegas, cafés, barras, lecherías y toda clase establecimientos; casas solares y fincas Rústicas; dinero en hipotecas. Facilidades de pago. Informes gratis: Suárez, café El Crédito, Belascoaín y Figuras.

CON $500 CONTADO VENDO CAFEcito lechería situado en Calzada, con $200 una fonda trabajando, en $75 una vidriera tabacos surtida. Villegas y Teniente Rey vidriera Café Alfredo.

VENDO BODEGA SOLA ESQUINA surtida cantinera, venta diaria $30 alquiler $14; 4 años contrato ideal negocio para 2 jóvenes, si trabajan hacen dinero. $1.500, facilidad pago sitio céntrico. Cuenya, Belascoaín y Reina Café Independencias.

VENDO UN CAFE FUENTE SODA punto de más público en esta ciudad, vende $15, alquiler $18 por asunto familia. Precio: $600.: Informan Indio y Monte Benito, café.

VENDO EL MEJOR CAFE DE LA Habana, en $24.000. Venta diaria: $150.00. Buen contrato. Informes: Benjamín García, Galiano 125. Café.

VENDO CAFE, FABRICA DE HELAdos y cantina. Venta, $60.00 diarios, en $4.000, en lo mejor. Si no tiene el dinero, no pierda tiempo, pues es gran negocio para hacerse rico. Informes: Galiano 125, Benjamín.

VENDO PANADERIA, EL MEJOR punto de la Habana, con dos hornos $600.00. Informes: Benjamín García, Galiano 125. Café.

VENDO PANADERIA Y GALLETEría, lo mejor de la Habana, 4 hornos, $6.000. Venta diaria, $100.00. Informes: Benjamín García, Galiano 125. Café.

SE VENDE UNA TINTORERIA. INforman en Concordia No. 21

RESTAURANT DE PRIMERA, SE vende o se alquila, total o parcial por enfermedad. Calle Acosta No. 27.

SE VENDE O SE ARRIENDA EL café de 17 y 12, Vedado. Informan en el 2o piso.

SE VENDE UNA NAVE COMO EStá. Paredes de ladrillos, techo fibro-cemento en terrenos de 635.66x2, en $3.300-00 M.A. situada calle 26 entre 24 y 26. Vedado. Una cuadra de 23 y media de 26.. Trato directo. Manzana Gómez 264.

POR NO PODER ATENDERLA SE vende bodega con cantina bien surtida, poco alquiler, buen contrato y magnífico local para familia. Informes: Villanueva y Rodríguez, Luyanó, de 3 a 5 p.m.

52 BOVEDAS y PANTEONES

BOVEDA: PAREDES CONCRETO, tapas de mármol y contramarcos mármol, $160.00; bóveda toda forrada de mármol, banco y tapas de ocho centrímetros, en $300.00. Félix Rodríguez. F-6258. Calle Doce número 229. Vedado.

EN EL CEMENTERIO DE COLON, vendo Capilla de mármol y dos panteones en la calle central. Más informes: U-2459.

53 AUTOMOVILES y ACCESR.

CHEVROLET DE 1928 EN EXCElentes condiciones, motor pintura, gomas Se ofrece en ganga por no necesitarlo. Verlo de 12 a 7 p. m. en Garage Reina 12.

AUTOS USADOS

Camión Ford 1936, estacas, 157», doble goma	$995.00
Camión Ford 1934, de estacas, 157»	525.00
Camión Ford 1935, Panel 157»	575.00
Ford de 2 puertas, 1932 . .	315.00
Forde de 2 puertas, 1934, maleta	450.00
Ford de 2 puertas, 1935 . . .	475.00
Chevrolet de 4 puertas 1931, 6 ruedas	375.00
Chevrolet 4 puertas, 1932 . .	425.00
Chevrolet Coupé 1934, radio . .	525.00
Graham de 4 puertas 1936, radio y maleta	950.00
Plymouth de 2 puertas 1934	425.00

AGENCIA "PONTIAC"
Marina núm. 64, esq. a Vapor,
(frente al Torreón)

GANGA VENDO FORD V-8 1935, verde cerrado, 2 puertas, nuevo $2,250 contado y resto $286 a pagar en un año. Véalo Aguila 3 garage Arias Teléfono A-7352 Asela.

LA MEJOR INVERSION, SE VENDE un ómnibus completamente nuevo, trabajando en la ruta No. 32, y otro en la ruta No. 19. Informes: Concordia No. 196.

MAGNIFICO PACKARD 120 CLUB Sedan Deluxe de 1937 con muy poco uso, pintura y gomas blancas nuevas, parrilla, timón flexible, encendedores delante y detrás. Precio rebajado con facilidades, J. Ulloa y Cia. Prado 5.

EL CARRO QUE USTED BUSCA: Chevrolet 1936 Sedan color verde claro, vestidura de cuero. Precio muy atractivo. Vendemos a plazos cómodos. Véalo en la casa de los carros usados baratos, J. Ulloa y Cia. Prado 5.

GANGA: CHASSIS GENERAL MOtors de 1933, dos toneladas, bueno de mecánica, con cuatro gomas y cámaras nuevas sin estrenar. Precio equitativo con facilidades. J. Ulloa y Cia. Prado 5.

ESTUPENDO CHEVROLET 1935 dos puertas con radio, color negro, pintura, gomas, etc, todo nuevo. Si usted prueba este carro quedará asombrado de su suavidad de marcha y aspecto nuevo. Barato con facilidades, J. Ulloa y Cia. Prado 5.

VENTAS

53 AUTOMOVILES y ACCESR.

SE VENDE UN NASCH DE CUATRO asientos en buen estado, con cuatro gomas, casi nuevas. Informan: Calzada No. 167, entre J e I. Se da barato.

FORD VICTORIA, 1931, SEIS RUEdas, de V-8, gomas en buen estado, vestidura de cuero nueva; acabado de pintar. Funcionamiento perfecto. Máxima economía. Informa: A. Vázquez. Teléfono A-9619.

OPORTUNIDAD: VENDO O CAMBIO por auto más chico de este año lujoso Packard de poco uso; Sedán, de cuatro puertas color negro, con gomas blancas completamente nuevas, radio RCA Victor, sirena especial, ventilador que funciona con el aire del motor, reloj eléctrico, etc. Doy facilidades de pago. Puede verse en Quinta Avenida y calle 28, Reparto Miramar. Miramar Motors Corp. Teléfonos: M-1802. A-9286. FO-3100. Preguntar por Enrique Jorge.

SE VENDE UN FORD DEL 29, CArrocería cerrada y cinco gomas nuevas, en Güira de Melena. Luz número 42.

SE VENDE UN LINCOLN EN INmejorables condiciones. Véalo en Finlay 143: U-3163.

CONTRATISTAS. — VENTA CAmión volteo Brockway, torre de hierro distribución concreto, canales, embudos, etc. Mezcladoras de concreto. Winches de vapor, eléctricos, gasolina. Precios razonables. M-3193 2 a 6 p.m.

CHEVROLET 1935 CUÑA STANdard, Villy 1934 de 4 puertas. Ford del 30 de 2 puertas. Cuña Ford del 29, Essex del 30 de 4 puertas. 17 y A Vedado. F-6055.

..CHEVROLET DOS PUERTAS 1928-29, maderas, pintura y techo nuevos $160.00, contado, verlo: Estación Mofuco, Progreso y Aguacate, preguntar por Lalo. Informes F-3255.

SE VENDE O SE CAMBIA POR UN carro chico o cuña un Ford V 8 4 puertas del 34, con radio. Mercaderes y O-Reilly.

54 MAQUINARIAS

MAQUINARIA DE CIGARRERIA: Se vende garantizada como nuevas dos máquinas «Triunph», dos máquinas «Excelsior Rapid». Dos Standar. Machete de picar tabaco, máquinas de envoltura idem sellar, último modelo «Alemany» y cuanto se necesite para una fábrica moderna. Puede usted adquirirlo con muy poco dinero. Puede dirigirse a Ramón Rodríguez: Belascoaín No. 74 (2o. piso) Teléfono: U-5824.

MAQUINARIA. SE VENDEN MUY baratos: 1 torno revólver, 1 fresadora, 1 torno mecánico, un taladro, una segueta, una máquina piedra esmeril y varias herramientas de hojalatería. Informes: Estévez 4 esquina a Monte.

BOMBAS:: SOLO CUARENTA Y CINco pesos le cuesta una bomba Neptuno nueva acoplada a motor por menos dinero compra lo mejor. La Casa de los Motores. Egido 39 M-4504.

A LOS CARNICEROS: VENDO PIcadora de carne, sin estrenar, marca Hobart. La garantizo y la damos a prueba. Compostela 34, bajos, esquina a Empedrado. Telf. M.8674.

VENDO MAQUINA AFILADORA DE 46 pulgadas de largo, marca «The Fanite Co.,». Virtudes 114. Habana

SE VENDE UNA CONCRETERA, UN guinche con motor eléctrico propio para obras. Informan Pedro Pernas 48 y Juan Alonso, Luyanó.

BOMBAS, MOTORES, REPARACIOnes. Ninguna casa le ofrece más garantías, para la reparación de sus motores o bombas que La Casa de los Motores. Egido 39 M-4504.

56 MUEBLES y PRENDAS

¡EMBARCO! VENDO JUEGO CUARto moderno. $20; otro 3 cuerpos, 30 pesos y uno completamente nuevo, tiradores carey, fino, lo regalo. Trato particulares. Benjumeda No. 11, bajos, 2 cuadras Belascoaín.

FAMILIAS: URGEME VENDER cuarto 3 cuerpos nuevecito, agarraderas $32; otro, $45; otro regio, $85; sala, $29, recibidor, $45; comedor, 45 pesos. Todo intacto. Estrella 167 bajos, esquina Gervasio.

PARTICULARES HOY MISMO URgeme vender juego cuarto 3 cuerpos, nuevecito, $28; otro grande $42; sala nueve piezas: $25, todo moderno, intacto, Escobar 9, bajos, San Lázaro y Lagunas.

POR EMBARCAR RAPIDAMENTE vendo juego comedor casi nuevo, en Santos Suárez 94 entre San Julio y Durege. Santos Suárez.

LIQUIDO 20 JUEGOS CUARTOS, 3 cuerpos, $35, escaparates lunas $10; coquetas $3.00, aparadores $6.00, camas y cunas de hierro $2.00. El Arca de Neé, Monte 298.

MueblesBaratos

Liquidación permanente de Radios, Juegos de Sala, Cuarto y Comedor. A VERDADEROS PRECIOS DE GANGA

VENGA A VERNOS EN SEGUIDA

AHORRARA DINERO. FACILIDADES DE PAGO. TOMAMOS SUS MUEBLES A CAMBIO

"LA CASA LOPEZ"
BELASCOAIN 76 ENTRE JESUS PEREGRINO Y POCITO TELEFONO U-1541.

VENTAS

56 MUEBLES y PRENDAS

LIQUIDO VERDAD JUEGO CUARto $65.00 otro $100 caoba modernos. Comedor $45 Renacimiento, $65.00. Sala moderno $35.00. Radio Grunow $40. Librero $12.00. Sitios 111 Campanario y Lealtad.

"La Predilecta"
LA CASA QUE NO COBRA LUJO
REALIZAMOS

Enorme surtido de lámparas, de todos estilos: cuadros, adornos de porcelana, bronce y marfil, objetos para regalos. Aprovechen las gangas que estamos liquidando, San Rafael y Oquendo, al lado del bar: U-2530.

LA GANGA DE LA SEMANA

Comedor Renacimiento, 9 piezas, con cueros . . .	$70.00
Juego mimbre, con cojines	45.00
Juego cuarto, 3 cuerpos, 8 piezas, butacón	80.00
Recibidor, Arte Moderno .	40.00
Juego sala, Imperio, muy fino	30.00
Radio "Stenite", 8 tubos .	12.00

¡EL RAS...!
Angeles 6 y Zanja 52
U-1800 y A.8300

VENDO MAQUINA DE COSER SINger, de ovillo central, está como nueva; se da barata por no necesitarla. Véala, Angeles 23, entre Maloja y Sitios.

VENDO NEVERA ELECTRICA GRUnow, modelo 82-R. Costó $325.00. Puede verse en servicio. Está dentro de la garantía. Precio: $125.00. Teléfono FO-1337.

CHANCE: $55.00, JUEGO CUARTO 3 cuerpos, otro elegante coqueta, chifforrober 3 cuerpos, otro cedro, completos. Comedor «Vienés». Sala Renacimiento, recibidor moderno, mesa radio. San Miguel 172 U-1211 Sergio, todas horas.

FAMILIAS. GANGA: VENDO JUEgos de cuarto de 3 cuerpos, completos: $98; otro $115; otro, comedor Renacimiento Español, $70; Arte Moderno, $50; juego de sala, 9 piezas $40; recibidor $42; living room $98.50 No pierda esta oportunidad. San Nicolás 63, al fondo de La Epoca.

VENDO JUEGO CUARTO 3 CUERpos arte moderno, $35; otro $65; uno finísimo enchape baratísimo. Sala moderna, $35, comedor Renacimiento Sillones sueltos, Monte 384 y San Joaquín

VENDO JUEGO CUARTO, 3 CUERpos $35, moderno, otro caoba con chiforrober, $75, comedor Renacimiento, sala caoba modernista piano $20. Jesús del Monte 27, altos una cuadra Esquina Tejas.

LA CASA DE MON
Herniólogos de garantía.
(67 años de establecidos)

El braguero patente «Mon», contiene cualquier hernia: es inoxidable y puede bañarse con él puesto.

Cojines de aire franceses, descensos de estómago, colon y riñones. Nuestras fajas medicinales, son las recomendadas por los señores médicos.

Escríbanos o visítenos,
Neptuno 177½. Telf. U-2534.

MUEBLES A PLAZOS

Y al contado. Casa Hierro, Compostela y Merced. Precio de liquidación, desde los más modestos hasta los más lujosos. Tomamos muebles usados, en dondo. Vea nuestra exposición: M-1220. Alquilamos muebles.

SALUD 11

Necesito dinero. Visítenos. Regio juego cuarto, 2 y 3 cuerpos, sala, comedor, recibidor, neveras, sillas, sillones, lámparas, livingroom, tapizados y rejillas.

EQUIPAJES EN LIQUIDACION

Vidrieras de refrigeración completa, 500 sillas de Viena, banquetas de bar, mesas de café; aparato eléctrico de café, puro aroma; oficinas, regio juego despacho, libreros, burós, sillas, caja hierro, archivos, contadora, vidrieras, máquina de coser y escribir, equipo de refrigeración, fuente soda, 120 pupitres, 50 sillas de barberos.

COMPRO, VENDO Y CAMBIO

Antes de comprar, visite esta casa y compare precio

SALUD 11: M-9136

OBJETOS DE ARTE, JOYAS

A precios increíbles liquidamos todos los objetos propios para regalos

"LOS TRES HERMANOS"
Consulado 94 y 96. M-3534.

VENTAS

56 MUEBLES y PRENDAS

Estos preciosos modelos con máquinas garantizadas, pueden ser solicitados desde cualquier parte de la Isla, mandando 20 centavos más para franqueo, a la joyería y óptica Versalles. Prado 109. Telf. A-6613, Lorenzo del Toro.

LIQUIDO SILLONES DE PORTAL, sillas tijera, taburetes y otros muebles buenos baratos propios casa finca o de playa. Salud 47 entre Manrique y Campanario A-9909 Gutiérrez.

MUEBLES EN GANGA

Juegos cuarto: $30.00. idem., 3 cuerpos: $40.00; sala: $15.00; comedor: $30.00; escaparates: $9.00; con lunas: $15.00; mesas correderas: $4.00; aparadores: $6.00; 6 sillas y 2 sillones: $10.00; neveras: $10.00; máquinas de coser y escribir. Se cambian y compran toda clase de muebles, pagando más que nadie.

«LA PRINCESA»,
San Rafael 107, entre Escobar y Gervasio.
Telf. U-5926.

MUEBLES A PLAZOS

Juegos cuarto: $8.00 fondo; sala: $5.00 fondo; comedor: $8.00 fondo. Cambiamos muebles. Tomo en fondo. Precios sin competencia.

"LA VICTORIA",
Monte 193. Telf. M.7458.

LAMPARAS

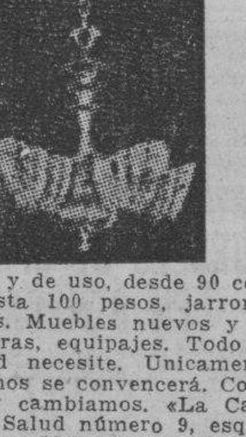

Nuevas y de uso, desde 90 centavos hasta 100 pesos, jarrones y adornos. Muebles nuevos y de uso, neveras, equipajes. Todo lo que usted necesite. Unicamente visitándonos se convencerá. Compramos y cambiamos. «La Casa Inglesa», Salud número 9, esquina a Rayo: M-7179.

U-3322 OPERADOS E INVALIDOS. Alquilo y compro Camas Faule, sillones de inválidos y demás útiles para profesionales. Casa Fernández, Neptuno 161. Telf. U-3322.

MUEBLES EN GANGA

Juegos de cuarto Arte moderno: $4.00 mensuales; comedor, caoba, último estilo: $3.00 mensuales; sala a recibidor, modernísimo: $3.00 mensuales; juego de cuarto tres cuerpos, caoba, últimas creaciones: $5.00 mensuales. Precios muy bajos.

"LA EMINENCIA" NEPTUNO 188
Entre Gervasio y Belascoaín, U-2427

ANTIGUEDADES y OBJETOS

De Arte: crucifijos de tallas admirables, cuadros de mérito, bandejas, juegos de café, cubiertas, candelabros, escribanías, jarras, palanganas y otras cosas. Toda plata legítima. Alhajas antiguas y modernas en profusión, a precios reducidos.

CARBALLAL HERMANOS
San Rafael 138, entre Gervasio y Belascoaín. Telf. U-5744

MUEBLES CLASICOS Y NOVISImos estilos, de lujo y modestos, especialmente enchapados. Famoso refrigerador «Apex» que se paga con lo que ahorra. Maravilloso radio «Silvertone-Colonial», el de mayor alcance y la voz más clara. Visiten nuestros almacenes y exposición permanente. Apreveche las grandes rebajas de precios, al contado y a plazos. La Casa Ruisánchez. Angeles 13 y Estrella 23 al 31. Telf. M-2024. Sucursal: La Colonial, Reina 111, teléfono: A-9921.

VENTAS

57 UTILES de OFICINAS

BOLSA DE MUEBLES
DE OFICINA

Muebles de acero ARTMETAL, muebles de caoba sólida; tarjeteros de control visible, Postindex; máquinas de escribir, L. C. Smith y Corona, portátil; máquinas de sumar «Corona»; relojes marcadores, Cincinnati;

MIMEOGRAFOS Y ADRESOGRAFOS

Compostela 53 y 55, entre Obispo y Obrapía. A-7744.

MUEBLES DE OFICINA: ESPECIAlidad en burós y sillas de caoba, en todos los estilos. Véame antes de comprar, cambiar o vender. Cano, Habana 116 y medio, entre Teniente Rey y Amargura. Telf. A-8607.

MAQUINAS ARCHIVOS

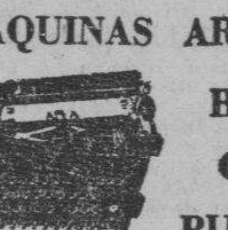

BUROS
CAJAS
PUPITRES

Materiales de Colegios
DINERO Y JOYAS

Fluses y capas, a $2.00, procedentes de subastas.

"LA HISPANO CUBA"
Monserate y Parque Zayas.
Teléfono: A-8054.

59 RADIOS

ESPLENDIDO RADIO MIDWEST, 1936 como nuevo, toda onda, precio módico. Visible de 3 a 4. Mazón 37, bajos derecha.

VENDO RADIO PHILIPS 1936, GAbinete nuevecito toda onda demuestro, costó $225.00. Philco $35; Belmont $10; Majestic Grunow y otros. Facilidades. Calzada Jesús del Monte 27 cerca Esquina Tejas.

ADQUIERA SU RADIO DE ONDA corta, con $2.00 de entrada. Nuevos y garantizados. El Arte moderno San Nicolás 63 entre Neptuno y San Miguel.

60 INSTRMENTOS de MUSICA

SE VENDE UN PIANO SEMI COLA en magníficas condiciones, de palisandro, a un precio razonable. Puede verse en 29 No. 37 entre F y Baños, de 8 de la mañana a 2 de la tarde.

$65.00 VENDE FAMILIA PARTICUlar lindísimo piano moderno, garantizado de comején, casi nuevo con preciosas voces y excelente marca. San Anastasio 1 esquina a Pocito. Víbora.

La Predilecta
LA CASA QUE NO COBRA EL LUJO

Tenemos el piano que usted necesita, propios para profesionales, personas de gusto y estudiantes. Gran surtido de las más famosas marcas europeas y americanas. Absoluta garantía. Traiga experto. Facilidades de pago. Desde $1.00 semanal. Alquiler: $2.00 mensual. San Rafael esquina a Oquendo, (al lado del bar). Telf. U-2530.

VENDO GRAN PIANO ALEMAN, marca R. Gors Kallmann, casi nuevo, chiquito, muy bonito, de voces primorosas, y barato. Véalo y convénzase; no es anuncio, es realidad. Dragones, frente al teatro Martí.

ANTES DE COMPRAR SU PIANO, visite «La Internacional». Esta casa cuenta con un surtido pianos alemanes y americanos, de las más famosas marcas. Facilidades pago. San Rafael 57, esquina a Campanario. A-6100.

AFINADORES

$2.00 SOLAMENTE LE CUESTA afinar su piano, poniéndole cuerdas gratis siendo pocas las rotas, reparaciones grandes baratísimas. Oiga tocar al afinador lindas piezas. Oscar, teléfono X-1049.

AFINE SU PINAO POR $2.00, CON toda garantía y seguridad. Manuel Domínguez afinador-mecánico, graduado en la Escuela «Danguard», de New York. Taller de Reparaciones. Dragones entre Prado y Zulueta. Teléfono M-3040.

61 DE ANIMALES

VENDO BARATO HERMOSO EJEMplar Chow-Chow de un mes. Zequeira No. 16 entre Ave Menocal y Cruz del Padre, Cerro.

APROVECHE LOS ULTIMOS POllitos de la temporada, tengo a la venta Leghorn Phode Island, Plymouth Blancos y Perdices. F. González, Talleres Ciénaga. Cerro y Avenida de Rancho Boyeros.

VENTAS

61 DE ANIMALES

SE VENDEN DOS CACHORROS DE raza policía legítimos cruzados con Belga. Informan teléfono M-4369.

VENDO CABALLO CRIOLLO MORO caminador, de 7 cuartas, condiciones 5 años, sano, sin resabios. $100, verse finca «Mora Chica,» Diezmero Carretera Central kilómetro 11 Capitán Miranda dueño.

PAJARERIA "EL CARDENAL"

Perritos Perkingese, Boston Terrier, Dachshund, Policías, Malteses y otros. Conejos de raza, Loros africano, de México y Madagascar, Castillo, Pericos Rojos del Japón, Guacamayos, Esmeraldas, Picos de Plata, Cardenalillos, Gilgueritos del Río la Plata y de España, Cardenales, Turpiales, Clarines de la Serva, Mirlos, Azul Turquí, Carboneritos, Dominicos, Tejedores, Zebritas, Isabelitas Degollados, Tricolor, Gallitos del Brazil, Canarios Rojos, Blancos, Cinamón y de todos los colores. Alimento «Magic» para el canto, la cría y muda de sus pájaros, así como jaulas, comederos, bebederos y todo cuanto usted necesite para sus pájaros, acuda a «El Cardenal», que con toda seguridad lo encontrará. Aves de raza de las mejores, alimentos para las mismas, útiles y las famosas incubadoras General Electric. Artículos «Hudson», los mejores para sus aves. Recuerde que «El Cardenal» es la casa más grande y mejor surtida. Aquí encontrará usted lo que desee. Zulueta 73: M-4319. Especial servicio al interior.

PARA PERSONAS DE GUSTO: Se venden 3 caballos criollos, muy finos, de 7 cuartas de alzada. Informes: Sr. Pablo García, finca San José, kilómetro 22, carretera de Bejucal.

VACAS

Se venden novillas recentinas, primer y segundo parto, cruzadas, muy buenas lecheras. Informes: Ayestarán núm. 1. Telf. U-1129.

VENDO A PRECIO DE SITUACION: mulos, carros y arreos, de todas clases caballos, mulos de monta y Pony, 4 potros sementales, 7 y media cuartas, bonito color; 40 mulos criollos, domados, de monta y cerreros carros cerrados,, para lecheros y un burro semental, criollo; una cesta de mimbre, con sus arreos, montura y una Pony. Domingo Jarro, Marina y Atarés. Jesús del Monte: X-1876.

62 OBJETOS VARIOS

VENDO CONTADORA «NATIONAL» flamante marca hasta $99.99, si la vé la compra, último precio $150.00, de 8 a 1 p.m. calle Ayuntamiento esquina Manila. Cerro. Sr. Martínez.

TABLADO NUEVO, ESCENARIO portátil, con sus burros, véndese. San Rafael 139, altos, Colegio.

VENDO VARIAS VIDRIERAS, UN Frigidaire de helados y otro nevera ocasión. Compostela 77. Arca del Comerciante.

LIQUIDO ESTANTES CON PUERtas correderas de vidrio, muy finas, propios para casas de modas o ropa hecha; varias vidrieras mostradores. Monte 324, próximo a Castillo.

VENDO BALANZAS Y ROMANAS todas marcas y capacidades. Venta y servicio organizado en todo el país. M. Amengual. Teléfonos A-7807 y A-7808. Habana, número 39.

VIDRIERAS, CONTADORAS

Mesas Vitrolite, sillas, banquetas, mármoles, exprimidores de jugo, pasteleras, cajas caudales, pesas, neveras, molino café, picadoras de carne, contadoras National, enseres de comercio, compro y vendo.

ESPECIALIDAD EN BUROS

Sillas, muebles de oficina, a los mejores precios.

VIDRIERAS DE USO

Todos tamaños y formas, siempre en existencia, mostradores, divisiones. Cano, Habana 116 y medio, entre Amargura y Teniente Rey. Telf. A-8607.

Dinero-Hipotecas.

63 SOLICITUD

DOY DINERO EN HIPOTECA AL 7 por 100 operación en 24 horas, también sobre bóvedas, alquileres, usufructo etc. Compro casas. Alberto Cuervo. Edificio Metropolitana 342 M-2808 O-Reilly y Aguacate.

64 OFERTAS

MARTINEZ Y PRIETO

Dinero en grandes y pequeñas cantidades, al tipo más bajo de plaza, sobre casas en La Habana, Víbora, Cerro, Marianao y sus repartos. Martínez y Prieto, O-Reilly 23: A-6954 e I-3456.

PRESTO DINERO: DESDE 500 pesos en adelante, en primeras hipotecas. También sobre panteones y condominios. No corredores. Campanario 90. Telf. A-6836. Sr. Correa.

DINERO EN PRIMERA HIPOTECA doy doce o catorce mil pesos en partidas pequeñas. Trato directo no corredores. Merino, Amargura 11. Teléfono M-2887 y A-8344 de 10 a 12 y de 3 a 6.

OFREZCO DINERO SOBRE AUTOmóviles, camiones, panteones, bóvedas, objetos de Arte y toda clase de propiedades. San Rafael 101, altos, apartamento número 9. Solución inmediata. Sr. Escobar, de 8 a 1 y media. Traiga escrituras.

DINERO

No pierda tiempo. Cuando necesite tomar dinero en hipoteca o pagarés, vea a M. Fernández, San Ignacio 50. Teléfono M-9272. De 2 a 5. Operación rápida y absoluta reserva.

DINERO

Doy grandes y pequeñas cantidades en primera hipoteca desde el 7 por ciento en adelante, para La Habana y sus barrios. Compro y vendo casas, solares y créditos hipotecarios. Compro y vendo Bonos y Acciones.

Julio C. Granda
Obrapía 33. Telfs. M-5921 y FO-1668

Dinero-Hipotecas.

64 OFERTAS

DOY SOBRE PROPIEDAD: $2... en La Habana o repartos. Compostela 34, bajos. Andrés P... Telf. M-8674.

65 BONOS y VALORES

COMPRO BONOS Y ACCIONES Banco Asturiano, Compañía Cubana de Electricidad, Bonos Centro Gallego. También se pignoran. Compro y vendo Bonos y Acciones de todas Compañías, cotizables y no cotizables en la Bolsa. Manuel Piñol, Obispo núm. 17.

66 GIROS y LETRAS

CAJAS RESERVADAS

Las tenemos en nuestras bóvedas construídas con todos los adelantos modernos y las alquilamos para guardar valores de los interesados. En la oficina daremos todos los detalles que se deseen.

N. GELATS Y COMPAÑIA
106 Aguiar 108. esq. a Amargura

PARA LAS DAMAS

67 PELUQUEROS

ROMAN: EX-PELUQUERO DE ... Encanto». Va a domicilio. Permanente sin corriente. Croquinol: ... Aspiral: $2.00; melenas, $0.30, ... $0.30, dos: $0.50; corte y ondulado al agua: $0.40. Marcel, $0.30. Teléfono U-6002.

70 INTERES PARA LAS DAMAS

COMPRE SU SOMBRERO POR ... tavos, en casa «Celestina». ... hago, reformo y engomo: 30 centavos. San Rafael 41 (una cuadra de Ten Cent). Plancha en la puerta.

¡FUERA CANAS! OBTENGA ... hermoso color: negro, castaño o rubio, usando la tintura «La Favorita». Teñido del cabello: $3.00. ... $1.00. De venta en todas las farmacias. Depósito: Virtudes número ... casa «Pilar»: M-9392.

POR UN PESO SE HACE EL VEstdo que quera. Por 50 centavos corto y entallo. Se dan clases de corte y costura, Manrique 28, esquina a Animas.

SISTEMA "ALEMANY"
INSTITUTO CENTRA DE CORTE Y COSTURA NACIONAL S. JOSE

Directora Sta. Alemany. Perfecto y moderno corte, aprenda a vestir con elegancia y distinción. Este sistema es el más fácil al alcance de todas las inteligencias, garantiza su enseñanza con rapidez y exactitud en 3 meses. Acabo de editar el último método de corte profusamente ilustrado con ... grabados de última invención ... No necesita maestro, y con derecho a titularse. Pida hoy mismo el mejor libro, el más eficaz que hace ... días acabo de tirar para beneficio de la cultura de la Sociedad; el método más nuevo de corte nacional. Innumerables sucursales por toda la isla. Sra. ... Orfila, Luz 26; Srta. Hortensia A... cha 6, Cerro; Sra. de Alfonso, San Miguel 69, por Manrique; Srta. Josefina, Baños y 23. Sra. Zola, Sitios 1... Damos clases a domicilio y se cortan moldes a la medida.

MODISTA
Rosalía HERNANDEZ
San Rafael 152-B, bajos esq. Oquendo: U-3127

Dobladilo de ojo a 2 cts. vara
Forramos hebillas a máquina.
Precios muy económicos
Plisados de todos tamaños bordados, festones y ojetes en colores. Forramos botones. Hacemos vestidos de alta costura y económicos.
TENEMOS MENSAJEROS

ZAPATERIA «LA LUNA»: F-3164. ... limpian zapatos blancos: 10 centavos; media suela, cosido en máquina y tacones de goma, todo barato. ... compran zapatos de uso. Rápido servicio de mensajeros.

CORTE Y COSTURA

$1.50 MENSUAL
ACADEMIA SANTA TERESA

San Rafael 71, entre Campanario y Lealtad. Hágase profesora en tres meses. Desde la primera clase usted podrá cortar sus vestidos por figurín. También clases por correspondencia. Pidan la primera lección, incluyendo 3 centavos para franqueo. A-6874.

SOMBREROS: "LA FASHIONAble", este mes liquida modelos finísimos, a precios de regalo. Copias de modelos, a $2.00, trayendo materiales. Arreglos en $1.00. Pida turno: A-9618.

CORTE MODERNO NACIONAL
SISTEMA "MENDEZ"

Hágase experta profesora en poco tiempo por el método más moderno que hoy tenemos, basado en las últimas modas de París. Enseñanza teórica y práctica, que brinda y garantiza su autora Sra. Méndez. La que desee aprender vestidos por figurín en muy corto tiempo puede hacerlos a la perfección. También ropa interior, abrigos, trajes sastres, ropa de niños y caballeros. Enseñanza completa por ajuste. Moldes a medidas de todas clases. Se cortan y entallan vestidos y ropa interior. También se confeccionan. Clases a domicilio y en la academia por correspondencia y en la academia. Neptuno número 81, altos. Estricta moralidad. Telf. M-6461.

VELLOS

Extirpación definitiva de los vellos de la cara, muslos, piernas, etc. Tratamiento garantizado. Sra. Alexander, calle Tercera número 381, entre Dos y Cuatro. Vedado.

MECANICO. CINCUENTA CENTAvos limpieza y arreglos, máquina coser para familias, cocinas gas, calentadores, destupiciones y zapatillas de llaves. Corrales 20. Teléfonos M-4661 y M-3569. F. G. Santos.

FOLLETIN 24

ESCLAVITUD

Por MARY FLORAN

DE VENTA EN
La «Moderna Poesía», Cultural S. A. Obispo número 129. Tel. A-1171.

do más remedio que ceder.

—¿Y después?

—Después, si tú sabes presentar hábilmente tu excusa, creo que te la aceptarán. Si no te la admiten, te resignarás a las represalias: caer en desgracia o la cesantía. Pero creo que tendrás la suerte de poder evitarlas.

—Es este un azar que no puedo correr, es demasiado peligroso; nadie creerá la razón que invocaré; todos saben nuestra intimidad, nuestro recíproco afecto, y mi excusa parecería un pretexto convenido entre los dos para ocultar mi defección. Y tampoco quiero esto.

—Entonces — dijo Corentina resuelta, pero pálida como el mártir ante el suplicio, — entonces me marcharé...

—¿Te marcharás? — repitió Breuviette como herido de una puñalada. — ¿Qué quieres decir?

—Me marcharé — dijo Corentina; — te dejaré, me llevaré a mis hijos, lejos, en donde me sea posible educarles en la fe de nuestros abuelos; y tú, entonces, podrás invocar, si no nuestra discordia, por lo menos nuestra separación para excusar la falta a tu palabra. Así, te creerán.

—¿Que tú me dejarás, Corentina — exclamó Breuviette desatinado y herido.

—Sí — contestó ella, — te dejaré; con la muerte en el alma, pero te dejaré antes que entregar a mis hijos a una enseñanza sin Dios.

Entonces Breuviette, irguiéndose en un movimiento de cólera, exclamó:

—¿Y si yo te obligo a regresar y a traer a tus hijos? ¿Y si yo hago uso de mis derechos y te envío a buscar por los gendarmes?

—Si yo creyera que tú podías hacer esto, te ocultaría mi partida y el lugar de mi retiro — contestó Corentina con calma.

—Pero yo sabría descubrirlo.

—Estoy segura de que tú no me perseguirás de este modo — dijo Corentina, — tú no querías romper nuestros últimos lazos de afecto, tú te resignarás, como yo, a la separación, al éxodo que por ti me sería impuesto. Y cuando llegara esa hora que aguardas, cuando tu retiro te devolviera la libertad, entonces tú irás a buscarme o vendría yo a buscarte a ti.

—Y hasta entonces me dejarías solo, durante diez años, acaso más... ¡Oh! Corentina, y yo creía poseer tu amor.

—El deber es antes que el amor.

—¿Y es tu deber abandonar a tu marido?

—No, pero es mi deber salvaguardar el alma de mis hijos.

—¿Y si estos dos deberes se excluyeran el uno al otro, qué harías?

—Atendería al más urgente.

—¡Pues bien: vete! — exclamó Carlos indignado.

Y al salir de la estancia dió un portazo.

XVI

Horas de Angustia

Corentina quedó en el mismo lugar en donde se hallaba, inmovilizada por la emoción.

Su marido acababa de resumir su penosa situación. Se hallaba entre dos deberes igualmente imperiosos, pero que, al surgir, se excluían el uno al otro. Era preciso escoger o abandonar a su marido, o entregar sus hijos a la educación atea. Como un tornillo, estas dos alternativas perforaban su pobre corazón, sin que supiera cuál de ellas prefería sacrificar.

Abandonar a su esposo, desertar del hogar conyugal le parecía monstruoso; a aquel esposo debía ella años de felicidad; ninguna desavenencia se había producido entre ellos desde hacía deiciséis años; esposo tierno y fiel, fué también para sus hijos un padre abnegado. El único sentimiento que por justicia podía añadir al amor de los primeros años, era el del agradecimiento. Y, en vez de testimoniárselo, iba ahora a abandonarle...

¿Podía destruir el hogar tan amado que con tantos cuidados y perseverancia había edificado y consolidado después con el encanto de los afectos de familia y que con tanto gusto había embellecido, mejorado, para retener con mayor seguridad en él al que era su jefe, y para conservar a los que en él habían nacido; podía, pues, destruir, abandonándolo, aquel hogar?

¿Y por qué?

Porque su deber maternal lo exigía, porque su esposo mostrándose sordo a las advertencias que ella le hacía del peligro de que se hallaban amenazados sus hijos, la obligaba, para sustraerles a aquel peligro, a arrancarlos a su influencia.

¡Oh, cómo sufría ante aquella dualidad de sentimientos que destrozaban su corazón! Esposa y madre. Estas dos palabras, augustas en su grandiosa dignidad, fueron creadas para permanecer juntas. Y ahora ella se veía obligada a separarlas. Esposa o madre. Las circunstancias no le permitían más que ser una cosa u otra; la una a costa de la otra.

¿Y cuál escoger?

Si hubiera escuchado sólo el impulso personal que todo ser egoísta opone a la idea de penoso deber, ella no hubiera escogido; hubiera dejado que las cosas se resolvieran por sí mismas, adormeciendo voluntariamente su conciencia, gracias a las ilusiones que cegaban la de su marido. Nada hubiera cambiado en su vida; hubiera puesto a sus hijos en las escuelas del Estado, defendiendo como mejor hubiera podido su alma, tal como su marido le proponía, contra las sorpresas de las doctrinas antirreligiosas.

Pero su lealtad se negaba a aquella hipocresía del pensamiento, que le hubiera disimulado el peligro que corrían sus hijos. Y no se dejaba sorprender por su importancia; sus ojos estaban abiertos, y no dependía de ella que vieran tan claro en aquel grave asunto. En este siglo sin fe, ¡ay del que no halla en la levadura depositada en sí mismo por una educación fuerte y cristiana, el poder de reaccionar sobre el ambiente en el que se deslizará su vida! ¡Y desgraciado del que no ha recibido en su juventud, cuando se forman las conciencias y cuando se templan los caracteres, las lecciones de virtud, de honor, de piedad que forman a los hombres de valor, de corazón y de fe, y que los arman, lo mismo contra las dificultades que contra las tentaciones que hallarán en el mundo!

Todos los esfuerzos de Corentina se habían dirigido a asegurar a sus hijos aquella formación moral que colocaba ella sobre todo en materia de educación; y he aquí que, de pronto, si ponía a sus hijos en el Liceo, cegaba las bases de aquella educación, ya que la enseñanza laica no las admite, y no hallando nada para reemplazarlas, se eleva sobre movediza arena.

Su voluntad se rebelaba a esta idea.

Recordaba — los espíritus violentamente preocupados sobre un asunto único tienen a veces estas puerilidades, especie de escapatoria a una aplicación que sobrepasa su poder, recordaba que un día, en un juego de sociedad, le fué hecha esta pregunta:

"¿Qué es lo que teme usted más?"

Y ella contestó:

"La muerte moral de mis hijos".

Recordaba aquella frase. Confiando sus hijos a la escuela sin Dios ¿no iba a exponerlos a aquella muerte moral que ella temía como la peor de las desgracias?

Todo acudía a afirmar su oposición: los recuerdos de su infancia, los sentimientos que conoció a su digno padre y que su madre, fiel guardadora de las tradiciones de familia, transmitía a sus hijos. Porque los hermanos de Corentina compartían las mismas creencias y las mismas costumbres de vida cristiana. Uno de ellos pertenecía al ejército, el otro era ingeniero; los dos estaban casados y eran padres de familia. Sus hijos asistían a las escuelas libres.

Bajo este mismo orden de ideas no estuvo nunca Corentina separada de la familia Breuviette por ninguna divergencia. Las dos hermanas de Carlos casadas también, la una con un industrial, la otra con un notario, enviaban a sus hijos a pensionados religiosos. Ultimamente, en la reunión familiar que precedió al regreso de Corentina, aquellas señoras elogiaron los beneficios de una educación sólidamente cristiana.

Corentina comprendía ahora por qué Carlos en aquella ocasión guardó un silencio embarazoso.

¿Por qué sus hijos y sus hijas iban a ser educados de distinta forma que sus sobrinos y sus sobrinas?

Pero no pensó siquiera en preguntárselo a Breuviette, porque ya sabía cuál iba a ser su contestación:

"¡Ellos son libres!"

¡Ah! ¿por qué no lo era él también, por qué no quería serlo, costare lo que costare?

Y Corentina recordaba, afligiéndose, el cambio de ideas sufrido por su marido, desde hacía algunos meses, en el asunto de la educación.

M.E.C.D. 2016

ENSEÑANZAS

75 PROFESORAS y PROFESORES

BAILES MODERNOS "TOMASIN" Profesor de moda. Signifíquese bailando Son, Fox, Tango. Enseño rapidez, elegancia, seriedad, garantía. Voy a domicilio. San Nicolás 264, dos cuadras Monte.

PROFESORA DE PRIMERA Y 2a Enseñanza, años de práctica. Sistema pedagógico. Clases en casa o domicilio. Preparatoria con en ingreso. Doy referencias. F-2635. Línea y ... antiguo.

FRANCES, INGLES, INSTRUCCION, preparación para Institutos, Normales, etc. Profesoras nativas dan clases colectivas e individuales y en su casa. Llamar de 8 a 2 al teléfono F-2592.

INGLES: CLASES POR EXPERTO Londinense. Profesor Farnes. Academia «Castro Poey», Basarrate y San Lázaro.

EDUCADORES, MATRIMONIO PROfesores jóvenes y competentes aceptarían educar uno ó varios niños casa de familia honorable. Correspondencia señor Luis Busquets Infanta 11. Cerro. Teléfono A-5007.

CLASES A DOMICILIO: $7.00 MENsuales Aritmética, Ortografía, Gramática, Taquigrafía Pitman Mecanografía al tacto, etc. Profesor Pedrós, de la Normal Central de Madrid. L. número 164 Telf. F-4124.

THE TAYLOR SCHOOL
Incorporated
Philadelphia, Pennsylvania, U. S. A.
The Distinctive Bussiness School
Esta antigua y renombrada Academia Comercial le ofrece a sus hijos la oportunidad de adquirir la mejor preparación comercial moderna conocida. Se preparan jóvenes de ambos sexos que tengan ambiciones por medio de una vasta variedad de cursos importantes y para poder ocupar puestos de alta significación en el mundo financiero.
Precios al alcance de todos.
Para informes, dirigirse al señor Thomás Cabrera, Jr, Avenida «América» No. 31, Alturas de Almendares, Teléfono No. FO-1922.

COMPETENTE PROFESORA AMEricana, método muy claro, da clases de francés e inglés, en una terraza fresca que da por todos sus frentes al mar. Para tratar diríjase personalmente al Hotel Vedado, 19 y M, de 7:30 a 9 p. m.

APRENDA A MANEJAR AUTOMOvil en pocos días, precio de oportunidad, 5.00 pesos. Clases para señora por una señora, mucha seriedad; visíteme, Basarrate No. 5, entre Neptuno y San Miguel. Teléfono U-6789; Preguntar por Luis Perera.

INGLES, TAQUIGRAFIA, (INGLEsa y española) Teneduría, Cálculos Mercantiles, Aritmética, Algebra, Caligrafía, mecanografía y ortografía: $5.00 mensuales a domicilio por el profesor F. Heitzman. Monte 103, altos. M-3247.

INGLES, PROFESO AMERICANO con títulos de los Universidades. Ex Catedrático Instituto Militar. Método rápido, práctico, moderno. Duncan Thomas. San Rafael 37, altos, departamento 24. M-2645.

APRENDA EL IDIOMA INGLES por un método sencillo y eficaz, enseñado por un abogado americano, Yale University graduate, por $2.00 al mes teléfono A-8168. En su casa para informar diariamente de 12 a 2 p.m. y los lunes miércoles de 7.30 a 10 p.m., San Rafael 139 altos, al fondo del Colegio Caballero.

ESTUDIE POR COREO
La Academia «Rabiña», tiene organizado clases por correspondencia desde hace años, habiendo prestado gran beneficio a aquéllos que tienen deseos de prosperar. Estudie las asignaturas siguientes: Taquigrafía, Mecanografía, Teneduría, Aritmética, Gramática, Ortografía, Procurador, Química Industrial, Inglés, Francés, Alemán, etc. Informes: Academia «Rabiña», Neptuno 78, esquina a Manrique, Teléfono M-7849.

ACADEMIA "RABIÑA"
INGRESO EN LAS ESCUELAS DE INGENIEROS, ARUITECTOS Y COMERCIO
ENSEÑANZA PRIMARIA
Clases individuales: Inglés, Francés, Alemán, Taquigrafía «Pitman» y «Gregg», Mecanografía, Ortografía, Teneduría de Libros, Correspondencia Comercial y Aritmética Comercial. TAMBIEN CLASES POR CORRESPONDENCIA. Ingreso en Escuelas de Ingenieros, Arquitectos y Veterinaria. Curso de Procurador. Pida prospectos: Neptuno 80, altos, esquina a Manrique: M-7849 y A-9222.

PROFESORA FRANCESA GRADUAda Academia de París, da clases de francés a domicilio y en su Academia. Teléfono F-2658.

PROFESORAS TITULARES OFREcen servicio de la y 2a. Enseñanza inglés español, taquigrafía Pitman, Piano y Mecanografía. Referencias honorables. Telf. F-4761, a domicilio, Colegio y en nuestra casa.

BAILES ULTRAMODERNOS Y CONGA
De salón y taps, enseñado por Maurice y señorita Santander, profesores de New York, habiendo actuado en Cuba, en hoteles Nacional, Presidente, Sevilla y Sans Souci. Tango parisién, teatrales. Enseñanza rápida y privada, a damas y caballeros. Lealtad 153, altos, entre Reina y Salud.

PROFESORA INGLESA DE LONdres, tiene algunas horas libres para clases particulares y colectivas. Enseñanza práctica. No llame si no deja su dirección o teléfono: F-4186.

¿DESEA USTED APRENDER INglés? Llame una profesora que inmediatamente se pondrá a sus órdenes. Especialidad en preparación a ingreso de Institutos, por métodos de Jorrín y Verdecia. Clases a domicilio. F-4401.

PROFESOR DE BAILES
Precios módicos. Enseñanza rápida. Son, Fox, Tango, Blues, etc. Doy clases a domicilio. Ismael Servelló, Cárdenas número 3, segundo piso.

76 COLEGIOS

COX COLLEGE
COLEGIOS AMERICANOS
Al alcance de todas las fortunas. Catálogo e información, gratis.

PROFESOR RICHARDSON
American Schools Bureau
Manzana de Gómez núm. 514. Telf. A-9798, Habana.

SAN-ELOY
Colegio y Academia. Fundado en 1907. Primera y Segunda Enseñanza. Preparatoria. Bachillerato. Comercio. Idiomas. Cultura Física. Cursos preparatorios especiales. Admitimos pupilos, medio pupilos y externos. Quinta Menocal, Samá 31, Marianao. Telf. FO-7462. Pida prospectos.

77 ACADEMIAS

ACADEMIA DE IDIOMAS ROBERTS Malecón 31. Teléfono: M-2124. ¿Desea usted aprender inglés? Compre el método Roberts. Se recomiendo por sí solo. Distinción. Eficiencia. Garantía. Cuarta edición: $2.00.

COLEGIO-ACADEMIA
«SANTA TERESA»
Profesoras graduadas. Preparación moral y pedagógica: Taquigrafía, Mecanografía, Ortografía, Teneduría de Libros, Inglés, Francés, Alemán, Correspondencia Comercial, Aritmética, Cálculos Mercantiles, Ingreso Escuelas de Ingenieros, Normal y Kindergarten, Corte y Costura, Labores, Dibujo y Piano. San Rafael número 71, entre Campanario y Lealtad Telf. A-6874.

ENSEÑANZAS

77 ACADEMIAS

OBSEQUIO DE LA ACADEMIA DE COMERCIO
LUIS B. CORRALES
Los que presenten quince centavos en sellos, recibirán una Aritmética Mercantil práctica. Clases: Teneduría de Libros, Taquigrafía, Ortografía, Inglés. Clases de Mecanografía, $1.00 mensual, una hora diaria. Clases individuales. Lealtad 141 entre Salud y Dragones.

Interés General.

FORMULAS
Para perfumes, permanentes con y sin corriente, esencias sintéticas, insecticidas, tinta rápida, blanca y negra, jabones, vainilla, diadermina, cápsulas para retapas vinos, etc. Fórmulas probadas, no de libros. Remito muestras. Asunto serio. M. Gómez Betancourt, Cañongo número 20, Cerro, Habana.

AVISO. ESTAN A LA VENTA EN todas cantidades y tamaño las posturas de coco indio de Honduras, véalas y haga su pedido servicio rápido. Esterguido Hernández. Empedrado 53 y 54.

HAGO CORRESPONDENCIA EN alemán. También hago traducciones de obras científicas alemanas. Se ruega llamar al teléfono F-3120 de 12 a 1 y después de las 7 p.m.

COBRAMOS CUENTAS Y CREDItos sin gastos extra; todo comerciante o particular tiene cobros entorpecidos, resolvemos su problema, rápidamente. Abasoluta garantía. Manzana de Gómez 555: M-7874.

COMERCIANTES: PARA SUS LIcencias, impuestos, contabilidad, multas y recursos, acudan a nuestras oficinas que serán atendidos sin demora. Consultoría Central. Director: Dr. E. Lamar, Manzana de Gómez, 251. M-7499.

CONSULTORIO TECNICO-QUIMICO Industrial «Gófel». ¿Desea usted fórmulas o algo concerniente a la química? Dirija su correspondencia a 10 de Octubre, 332. Habana.

SORDOS
Véanos y con poco dinero adquirirá un aparato que le permitirá oir. Venga a probarlos y se encantará. Déjanos su importe, se lo damos a prueba.
CARBALLAL HERMANOS
San Rafael 138, joyería, entre Belascoaín y Gervasio.
U-5744

ALQUILERES

79 HOTELES

HOTEL "PROVIDENCIA"
Obrapía 99, entre Bernaza y Villegas. Se alquilan habitaciones, por meses y por día. Matrimonio, pensión completa, desde $35.00 mensuales. Una persona, desde $25.00 mensuales. Diario, desde $1.00, por persona, pensión completa.

HOTEL "COLONIAL"
San Miguel 62, casi esquina a Galiano
Residencia para familias. Apartamentos y habitaciones con baño privado, elevador día y noche. Restaurant en el octavo piso. Cocina criolla y española, con carta. Moralidad. Telf. A-6958.

Hotel Roosevelt
AMISTAD Y SAN MIGUEL
$55.00 mensuales. Matrimonios con tres excelentes comidas.
Apartamentos para familias, todos con baño privado. Elevador día y noche.

HOTEL "HARDING"
Crespo 9, a dos cuadras del Prado y Malecón cerca del mar, A-6735.
Hotel absolutamente moral y comidas excelentes. Dos personas, desde $46: una desde $29, elevador día y noche. Agua caliente y fría.

HOTEL "BELMONT"
San Rafael e Industria.
Centro de todas las actividades.

El elegido de las familias habaneras. Al lado de «Campoamor» y a media cuadra del Capitolio Nacional. Lujosísimas habitaciones con todo el confort moderno y esmeradísimo servicio. Selectas comidas, propio para matrimonios y personas de refinado gusto: M-7570.

Hotel "IDEAL ROOM"
PRADO 93-B., (POR PASAJE)
¿Desea vivir en casa tranquila, mejor que en su propia casa? Visite esta gran casa, aunque sea por curiosidad. Por dentro, la mejor. Precios para matrimonios, con comida y toda asistencia, desde $35.00 a $40.00. Hay apartamentos de dos habitaciones, con balcón y baño a Prado. Exígense referencias de moralidad y pago.

HOTEL "VANDERBILT"
Lo más alto, saludable y económico. Neptuno 309, esquina a Mazón. Habitaciones de esquina, con baño privado, propias para quien convenga vivir cerca de la Universidad o de los hospitales Calixto García y Mercedes.

HOTEL "ANDINO"
San Lázaro 496, esquina a M. U-2553. Unico en su clase. Moderno, céntrico, amplio, fresco, saludable, frente Universidad. Conviene para los que necesiten vivir cerca de los hospitales Calixto García o Mercedes. Habitaciones con baño privado, balcón, hermosa vista. Con tres excelentes comidas: 45 pesos, matrimonio. Una persona desde $28. Clientela escogida. Pensión completa para huéspedes del interior. Precios sin competencias. Esmerado servicio en mesas separadas.

THE SAVOY
F. y Quince, Vedado.
Telf. F-6616.
Situado en un lugar alto del Vedado, con fácil y frecuente comunicación con la ciudad y repartos. Rodeado de jardines, con 600 metros de hermosos portales. Las habitaciones tienen ventilación directa, teléfono, baño privado, con agua fría y caliente. Precios moderados, incluyendo tres excelentes comidas. El servicio en mesas separadas, para cada familia.

ALQUILERES

79 HOTELES

HOTEL BIARRITZ RESIDENCIAL
Prado 99, frente al Capitolio. Para matrimonios sin niños, exclusivamente. Hermosas y ventiladas habitaciones con baño privado y closets. Lujoso roofgarden y cocina moderna, acabado de inaugurarse. Comida a la carta. Elevador día y noche. Confort y limpieza. Estricta moralidad.

80 CASAS de HUESPEDES

CASA DE HUESPEDES LA REINA, en Reina 20, esquina Rayo, Habitaciones y departamentos amplios y ventilados con baño interior. Excelente comida. Precios económicos. Teléfono M-6287 La dueña en el segundo piso.

SE ALQUILA EN EL EDIFICIO Areces, Prado 36; un bonito apartamento con tres piezas, baño y pantry, también habitaciones con baño completo y todo servicio, elevador día y noche.

SE ALUILA UNA HABITACION, balcón a la calle, baño privado toda asistencia residencia Santa Ana, Campanario 66 esquina Concordia. teléfono A-8493.

CASA DE HUESPEDES «LA ISLA», Monte 53, altos, por Factoría. Exclusivamente para personas de moralidad. Habitaciones con balcón y baño privado. Compañero de cuarto, precios económicos. Teléfono A-9210.

CASA DE HUESPEDES: HABITAciones con balcón y todo servicio, agua fría y caliente, excelente comida, moralidad absoluta, una persona desde $18.00. Teléfono M-1236. Neptuno 31, altos.

RESIDENCIA PARA SEÑORITAS
ACADEMIA «SANTA TERESA»
San Rafael 71, entre Campanario y Lealtad. A-6874. Esta Academia, situada en lugar céntrico de la Habana, fácil comunicación con todos los centros de enseñanza, ofrece a las señoras y señoritas estudiantes del interior, un pensionado cómodo, moral y económico. En la misma se cursa Ingreso a distintas Escuelas. Informes Academia «Santa Teresa».

«MANSION LOREDO» CONCORDIA 98 entre Gervasio y Escobar. Confortable y fresco edificio adaptado recientemente para residencia de familias. Amplios departamentos y habitaciones con toda asistensia y garabe. Precios módicos. A-7681.

CASA PARA FAMILIA: PRADO 65, Se alquilan amplias y frescas habitaciones, con balcón a la calle, comida inmejorable, con toda asistencia. También habitaciones en la azotea para matrimonio u hombres solos.

81 CASAS de COMIDAS

SERVIMOS CANTINAS A DOMICIlioa. Una persona: 40 centavos: dos, 60 cts. Artículos de primera. Admitimos abonados al comedor. Bar El Polo», Reina y Angeles. Hablen con el cocinero.

82 APARTAMENTOS

APARTAMENTOS COMPUESTOS DE dos habitaciones muy grandes con balcón a la calle, se alquilan en O-Reilly y San Pedro Llaves la encargada. Informan teléfono U-6350.

FRESCO Y CLARO APARTAMENTO sala, habitación, cocina, baño rodeado espaciosa jardín, A entre 10 y 12, Almendares, llave: bodega de la esquina. Informes: F-3055. Precio: 14 pesos.

VENTILADORES ELECTRICOS. CIN co en perfectas condiciones, véndense para desalojar local, San Rafael 139 altos, Colegio.

NIAGARA HOUSE. PRADO 47 ESplendidos departamentos para familias con baños privados y solios, lavabos todas habitaciones, agua caliente desde $14.00, lo mejor de la Habana.

SE ALQUILA UN APARTAMENTO en el segundo piso de la casa Lamparilla 86 y 88, con sala, comedor, dos habitaciones, baño intercalado, cocina y cuarto y servicio de criados. Informan en la misma.

25 pesos con garage
Apartamentos, en Alturas de Almendares, Avenida de Los Aliados 10, a media cuadra de la Calzada de Columbia: sala, comedor, dos cuartos, baño y cocina. Telf. I-3299.

APARTAMENTO MODERNO, MUY fresco, edificio de ocho pisos; elevador a todas horas, Len's Court; 6, esq. a 11, Vedado.

SI USTED BUSCA APARTAMENtos céntricos, baratos, pase por Industria 96, Reina 14 y 19, San José 78, M. Gómez 371, M. Gómez 407, Diez de Octubre 291, Municipio y Rosa Enriquez. Los encargados le enseñarán lo mejor.

VEDADO. CALLE 8 No. 206, ALtos, entre 21 y 23, aiquilo apartamento amueblado desde 1o Julio a fin de Octubre. Sala, terraza, 3 dormitorios, baño, comedor, cocina y baño de criado. Informan por la mañana teléfono F-3371.

PRADO 113, FRENTE AL CAPITOlio se alquilan Apartamentos balcón a la calle y habitaciones interiores, agua corriente. Informes habitación 18, Encargado.

$13.00 APARTAMENTOS INTERIOres muy cómodos, dos habitaciones, baño, cocina y luz. Agua abundante. Muy frescos. Entre dos líneas tranvías. Fernandina y Vigía.

83 DEPARTAMENTOS

DEPARTAMENTO BALCON CALLE y habitaciones muy frescas para matrimonios solos, damas o caballeros del comercio; baño, agua caliente, estricta moralidad; cambio referencias, Virtudes, 93, una cuadra Galiano.

SE ALQUILA UN DEPARTAMENTO de dos piezas con gran lavabo, muy fresco, contiguo al baño, y una habitación amueblada, confortablemente. Genios 18, altos, entre Prado y Morro. Hay teléfono.

ALQUILO AVE. 10 DE OCTUBRE 283, segundo piso. departamento fresco con sala, comedor y tres habitaciones. Baño intercalado. Llaves la encargada. Informes: Alonso y Cia. Telf. M-3198.

84 HABITACIONES

HABITACIONES CON BAÑO, EN 10 pesos y $12.00 mensuales, cerca de la Esquina de Tejas. Informan: teléfono M-4128.

HABITACION HOMBRE SOLO, grandísima, muy fresca, preciosa, balcón a la calle, casa particular, cerca Universidad, Tomo referencias San Lázaro 331, segundo piso, Infanta y Basarrate.

PRADO 43, ALTOS, CASA FAMILIA decente, alquilo dos habitaciones, juntas únicamente, con balcón a la calle. Mucho silencio, no se admiten niños, hay teléfono.

CASA DE ESTRICTA MORALIDAD Unico inquilino. Alquílanse 2 habitaciones juntas o separadas a personas solas o matrimonio sin niños. Lavabos, agua corriente. Manrique 46 entre Virtudes y Concordia.

ALQUILO DOS HERMOSAS HABItaciones, una con vista a la calle, con muebles o sin ellos, persona de estricta moralidad, altos, Morro No. 3, entre Genios y Cárcel, con toda asistencia.

ALQUILERES

84 HABITACIONES

SE ALQUILAN HABITACIONES muy amplias, claras, ventiladas, vista a la calle, con luz, agua abundante. Precio módico, casa tranquila Punto céntrico. Neptuno 42 esquina a Amistad.

FRESQUISIMAS HABITACIONES — con baño privado, balcón a la calle, agua caliente, magnífica comida, hay teléfono es con toda asistencia, desde $35.00 matrimonio, Belascoaín 64, altos botica.

FAMILIA HONORABLE, ALQUILA habitación con o sin muebles a señoras o matrimonio con referencias. Puede traer un niño, San Miguel, 175-B, bajos, derecha, entre Lucena y Marqués González.

CASA DE FAMILIA, OBRAPIA 49, primer piso, alquílase habitación balcón calle, espaciosa, baño próximo, agua caliente, teléfono, a matrimonio sin niños u hombres solos, con referencias; otra con baño intercalado.

SE ALQUILA A SEÑORA O SEÑORIta empleada, habitación anexa al baño, en casa de corta familia; único inquilino. Informes: M-7898.

HABITACION AMPLIA FRESCA, balcón calle Obispo 59 altos, café Europa con lavabo 15 pesos, hay elevador.

A DOS CUADRAS DE LA IGLESIA El Sagrado Corazón, Belascoaín No. 74 (2o. piso) se alquila una espléndida habitación a señora o señorita decente. Se cambian referencias. Teléfono U-5824.

AGUILA 133, ALTOS, ENTRE SAN José, Barcelona, punto muy céntrico alquilo hermosísima habitación, lavabo, agua corriente, con toda asistencia, clara, limpia. Precio económico. Teléfono.

O-REILLY 2-4, FRENTE AL AYUNtamiento. Se alquilan espléndidas habitaciones altas a matrimonio.

MATRIMONIO SIN NIÑOS ALQUILA habitación con toda asistencia a señora o señorita. Unico inquilino. Absoluta moralidad. Se exigen referencias. Telf. U-6071.

CASA PARTICULAR: ALQUILO HAbitación con balcón a la calle y toda asistencia, propia para matrimonio o dos compañeros, muy económica. Hay teléfono. Neptuno 77, primer piso, altos de «La Filosofía».

VEDADO, LINEA 91, ESQUINA (CAsa con palmas) familia honorable, alquila inmensa habitación con baño propia 3 o 4 personas. Todo servicio. Da a gran portal. Fresquísima. Cambiamos referencias: F-5632 y F-3569.

EDIFICIO 'CUBA", SEIS PISOS,
Empedrado número 42. Se alquilan amplias y ventiladas habitaciones, muy baratas. Elevador, lavabo, luz toda la noche. Orden y moralidad. Telf. M-5113.

ALQUILO HERMOSAS HABITACIOnes muy baratas a señoras o caballeros solos o matrimonios sin niños, se da comida si lo desean, San Lázaro 504 frente a Universidad y en Indio 27 una hermosa habitación con balcón a la calle.

SE ALQUILAN ESPLENDIDAS HAbitaciones con comidas a personas de extricta moralidad, en Amistad 49 esquina a San Rafael.

85 NAVES y LOCALES

SE ALQUILA UN LOCAL EN MONte 411 Se alquila un local propio para comercio. Se reforma de acuerdo con las conveniencias del interesado. Para informes y proposiciones en Aguila 86, bajos Bar «La Matancera». Teléfono M-5554 y A-9198.

AGUACATE 88 PROXIMA A DESocuparse se alquila una nave con 200 mts cuadrados. Informes en el 2º piso.

ALQUILO LA MITAD DE UN LOcal en calle comercial de la Habana, propio para peluquería, perfumería y quincalla. Informes: Neptuno, 132, Optica.

ALQUILO LINDO LOCAL PROPIO para cualquier comercio o comisionista. todo el local con vista a la calle, punto muy comercial, Villegas casi esquina a O-Reilly; allí informan.

O-REILLY 2-4, ESQUINA A TACON frente al Ayuntamiento, buenos locales para oficina o comercio. (llave en los altos). Informa: García, teléfono M-6349.

SE ALQUILA UN LOCAL DE ESquina, para Panadería y Bodega, tiene un buen horno, al lado una casilla para carne o para lechería. Muy barata: avenida de Porvenir esquina Habana, Arroyo Apolo. Frente a la Quinta Canaria. Informa: Avenida Porvenir letra A, Ramón Tejeiro, teléfono X-1805.

14 Pesos. Magnífico local, al lado de los Juzgados, propios para oficina o depósito. Genios y Morro, edificio Gómez: Telf. M-6747.

ESTEVEZ 98, SE ALQUILAN DOS naves unidas, propias para industria o comercio, con habitaciones altas y bajas, muy amplias y ventilalas, caben 25 automóviles. La llave en el frente (Zapatero) Informan: teléfono U-5576.

ALQUILO LOCAL CON ENSERES, dedicado a bar., también alquilo altos del mismo, amueblados, informan 8 a 11 a.m. y 3 a 7 p.m. Arsenal 44 esquina Someruelos, Hotel La Dichosa.

87 HABANA

ALQUILO PLANTA BAJA MALOJA 209 frente al Hospital de la Policía sala, tres cuartos, cocina y baño completo, $28.00 llaves en la misma Informes Padrón. Telf. M-4391.

VIRTUDES 143, ENTRE ESCOBAR y Gervasio. Se alquila amplia planta baja; edificio moderno, informan: U-1965.

ALQUILO ACABANDOSE DE PINtar, San Lázaro 96, 2o 355 recibidor sala, cinco habitaciones, comedor al fondo, pantry, baño intercalado termosinfín muy moderna. Informa La Moda, Galiano y Neptuno M-6144.

"LA GUANIOLA": ANTICATArral descongestionante. Cura la grippe, bronquitis, tosferina. Alivia el asma y calma la tos a la tercera cucharada. Está recomendada por los médicos especialistas, con gabinete en Cuba número 12. De venta en las principales boticas. Depósito: Dr. Muñoz, Rodríguez y Dolores, Jesús del Monte. Telf. I-7613.

SE ALQUILAN LOS ALTOS DE VIllegas 73, entre Obrapía y Lamparilla: Sala, saleta, tres cuartos, baño, cocina. Informes en la misma.

MARINA 54, PRIMER PISO ALTO
Frente al parque Maceo. Casa moderna: recibidor, sala, comedor, 3 habitaciones, lujoso baño intercalado, galería de persianas, cuarto de criados con baño, Unicamente a familia de moralidad. Llaves en la misma. Informes: Telf. A-6318. O-Reilly 19.

ECONOMICAS
Casas de sala, saleta, comedor, dos y tres cuartos, baño intercalado, cocina, cuarto y servicio de criados, en los mejores lugares de la Ciudad:

Marina núm. 2	$19.00
San Nicolás 173, altos	28.00
Pedro Pernas 11, bajos	20.00

Departamentos de dos y tres habitaciones, baño y cocina:

Amistad núm. 68 (Astor)	$14.00
Marina núm. 2, (Carreño)	10.00
Dragones núm. 12	10.00
Lindero núm. 24	10.00
J. del Monte No. 618	15.00

Oficinas: Genios esq. a Morro.
Telf. M-6747.

ALQUILERES

87 HABANA

ALTOS EN GALIANO
Sección comercial, espléndidos altos: salón, seis balcones corridos, dobles servicios y otras dependencias propios ptara sociedad, club o agrupación análoga. Precio moderado. Galiano 49. Telf. A-7455.

SE ALQUILA EL PRIMER PISO DE la casa Vapor 9, compuesto de sala, saleta, tres habitaciones y baño fino intercalado en $30.00. La llave en la bodega del frente. Informes en Muralla No. 95 Telf. M-1590.

MAXIMO GOMEZ ESQUINA CAStillo en la cuadra de Crusellas, un bonito alto No. 332 sala, comedor, baño y 4 cuartos, la llave e informes M. Gómez 407.

FINLAY 85, ALTOS, ANTES ZANja, media cuadra Belascoaín, cerca Escuela Medicina, alquilo espaciosa casa acabada pintar compuesta de sala y saleta espléndidas, 4 grandes habitaciones, comedor corrido al fondo, baño interior, completo y servicio criados. Llaves en la misma, 10 a 12 y 2 a 6. Informes Telf. U-2904.

ALQUILASE EN SAN RAFAEL No. 100, bajos; sala y recibidor a profesional o comisionista. Precio módico. Informan en la misma.

SE ALQUILA MALECON 4 ALTOS, fresca y cómoda casa a matrimonio. Informa: García, teléfono M-6349

CONSULADO 14, ALTOS, CASI ESquina a Prado. Se alquila con sala, comedor, tres cuartos, baño intercalado, cuarto y servicio de criados. Lleves en el No. 7.

CONSULADO 7, CASI ESQUINA A Prado, moderno quinto piso, con sala, comedor, dos dormitorios con closets, hall, baño intercalado, cuarto y servicio de criados. Elevador día y Noche. Informes el portero.

SE ALQUILAN LOS BAJOS DE
Xifré número 20 entre Estrella y Maloja, muy frescos, sala, comedor, dos cuartos, baño intercalado completo, acabada de pintar, con agua abundante. Precio $25. Informan en Cerro 532, teléfono: I-7048 la llave en la misma.

CUBA Y SANTA CLARA, SE ALquila piso alto moderno, con recibidor, sala, comedor, tres habitaciones, baño, cocina y servicio de criados. Informes allí. Rodríguez y Compañía, Santa Clara 41.

SE ALQUILAN 300 CASAS, LLEVAmos record diario de casas desalquiladas. Bernaza 32, bajos, teléfono M-9461 de 2 a 6.

EDIFICIO MOENK Y QUINTANA
O-REILLY NUM. 49
Se alquilan departamentos de oficina, con todos sus servicios. Informes: M-6166.

Se alquilan: San José número 111, entre Oquendo y Soledad, casas de sala, dos cuartos, baño, cocina, desde $20.00. Llaves e infomes en la misma: U-5858.

Se alquilan: Oquendo número 24, entre San Rafael y San José, apartamentos de dos habitaciones, desde $13.00 con luz, baño y cocina. Informes y llaves en la misma: Telf. U-2208.

SE ALQUILA, MAGNIFICO EDIFICIO moderno de tres plantas, O-Reilly 114 casi esquina a Monserrate puerta por el fondo que permite la entrada o salida de mercancías a todas horas elevador, escaleras de mármol por O-Reilly y por Monserrate a todos los pisos. Servicios sanitarios completos en los tres pisos. Puede verse de 10 a 11 a.m. Informan Consulado 18, altos Dr. J. R. Villaverde, teléfono A-7680.

88 VEDADO

EDIFICIO CASTRO. 25 Y O, VEDAdo junto a Infanta, hermoso primer piso 5 habitaciones, sala y comedor ;Informes teléfono F-2990 razón 2o piso.

VEDADO. VALLE 17 ENTRE A Y B grande y con todas comodidades. Precio $150. Informan FO-7011

VEDADO 27 Y BAÑOS PISO ALTO acabado de pintar sala, comedor 3 habitaciones, baño completo, cocina llaves e informes, bodega.

ALQUILA RESIDENCIA 23 ESQUIna A, Vedado Tres pisos, portal, sala, comedor, biblioteca ocho habitaciones, tres baños dos cocinas de gas, dos terrazas, dos cuartos criados, garage para dos máquinas, puede verse de 2 a 6 de la tarde. Informes en la misma 180 pesos. Salud 21 teléfono M-4712.

ALQUILO 23 Y 24, ALTOS, 3 CUARtos; sala y comedor, servicios intercalado, cuarto y servicio de criado. $40. F-4038.

ALTOS, A LA BRISA, MODERNOS, sala, recibidor, hall, comedor, tres habitaciones baño intercalado, cocina y cuarto y servicio criado. 17, entre F y G. No. 226, Vedado. Informes: FO-3212.

VEDADO: ALQUILO ALTOS AMplios, Calzada y 6, esquina sombra; sala, comedor, 6 cuartos, 3 baños, recibidor, 3 cuartos criados buen baño, garage 2 máquinas. Informan bajos.

VEDADO: PARTE ALTA, 12 No. 174. entre 17 y 19. Cuatro cuartos, baño intercalado, sala, comedor, terraza, acera brisa precio reducido. Informa. Erasmo en el 172.

SE ALQUILA, VEDADO 15 No. 255, entre E y F, piso alto independiente: Sala, saleta, cinco habitaciones con dos baños intercalados galería comedor, cocina, pantry, dos cuartos y servicio criados, cuatro balcones a la calle, Informan The Savoy. F esq. 15, teléfono F-6618.

VEDADO: CALLE N NUMERO 22; entre Línea y 17 tipo Chalet; jardín, portal, sala, comedor, cuatro habitaciones, baño completo, cuarto y servicio de criados. Llaves en la misma.

VEDADO: ONCE Y CUATRO: SOLO quedan dos apartamentos por alquilar en este moderno edificio acabado de construir. Cada apartamento tiene: sala, comedor, tres cuartos con closets, baño completo, cuarto y servicio de criados. Hay garage si se desea. Informes, el portero.

SE ALQUILA BAJOS Y ALTOS DE la calle 21 número 244, entre E. y F., seis y siete cuartos, dos baños, cuarto y servicio de criados. Vea a todas horas. Telf. U-2381.

SE ALQUILA CHALET DE LUJO, 6 habitaciones, 2 cuartos de baño, garage para dos automóviles y demás comodidades. Calle 17 entre 4 y 6 Vedado. Informan teléfono F-3522.

VEDADO. ALQUILO CASA C ENTRE 29 y 31, sin estrenar en $80.00, cinco cuartos, tres baños familia, garage etc. Parte más alta y fresca. Informan F-3312.

CALLE 17 ENTRE 10 Y 12, SE ALquila hermosa casa con sala, biblioteca, ocho habitaciones, cocina, repostería, dos baños intercalados, tres cuartos criados, garage. Informan: «Camacho, Collazo & Gaidós», O-Reilly 8. Teléfono: M-1070.

ALQUILO CASA ESTILO ESPAÑOL 4 habitaciones 2 baños, sala, hall, comedor, cuarto y baño de criados, garage calle 11 No. 27 entre J e I informan en la misma, hara de verla: de 2 a 5

89 CERRO y PALATINO

EN EL REPARTO PALATINO CASA portal sala, saleta, tres cuartos, baño intercalado servicio de criados, garage $25. Segunda 26 informan $30.

ALQUILERES

89 CERRO y PALATINO

CERRO: SE ALQUILA PRECIOSO
chalet de dos plantas, acabado de pintar y arreglar. Espacioso garage y jardín, con árboles frutales. Calle Falgueras casi esquina a Domínguez.

90 MARIANAO y sus REPARTOS

ACABADA DE REEDIFICAR, FRESca casa, portal, sala, tres cuartos grandes, galería, baño, comedor, cocina, pantry, cuarto y servicio criados, garage. Doble línea de guaguas por delante. B entre 10 y 12, Almendares. Informes: F-3055.

BUEN RETIRO, MARIANAO: JARdín, portal, sala, comedor, 3 cuartos, baño intercalado, servicio de criados, entrada independiente para los servicios, $30.00 y $60.00 en fondo. Santa Rosa, entre Parque y Columbia; Villa Dora. Se enseña de 2 a 5. Teléfono U-3874.

$60.00: AVENIDA AMERICA, ESquina a Avenida Aliados, Alturas Río Almendares, altos compuestos sala, hall, comedor, 3 habitaciones, gabinete, baño, pantry cocina, cuarto, servicio y garage. Informes: Bufete Arellano M-3936.

$60.00 ALQUILASE ELEGANTE REsidencia acabándose construir, cuatro habitaciones, criados, garage tres baños, etc. Ave. Segunda entre 10 y 11 Ampliación Almendares. Tranvías y ómnibus, una cuadra.

REPARTO LA SIERRA $45.00 CAlle Línea entre 10 y 12, se alquila casa con jardín, portal, sala, gabinete 4 cuartos, comedor hall, cocina, baño terraza patio, cuarto de criados.

MIRAMAR: QUINTA AVENIDA ESquina a calle 30, lujosos bajos: jardín, gran portal, sala, recibidor, amplio hall, comedor, 6 habitaciones, 2 baños, cocina, pantry, 2 cuartos y servicio de criados y garage para dos máquinas: $125.00. Telf. FO-1765.

ALQUILO HERMOSO CHALET CAlle 30 contiguo Quinta Avenida, Reparto Miramar, preparado contra mosquitos, jardín, portal, sala, recibidor, comedor, Pantry, cocina, garage, seis habitaciones y tres baños familia, dos cuartos y dos baños criados. Aguilera, Mercaderes 27. M-8628 y U-6509.

ALQUILO CHALET DE DOS PLANtas, doce entre C. y D., Almendares: jardín, patio, terraza, sala, comedor, pantry, cocina, siete cuartos, dos baños, halls, garage: $60.00. Informes: F-2090.

AVENIDA OCTAVA ENTRE CIUdad Militar y la Columbia, alquilo casa tres grandes habitaciones, garage, y servicio criado y todas las comodidades modernas. Puede verse de 10 a 12 a.m. y de 3 a 6 p.m. Telf. FO-3304. $45.

EN MIRAMAR
Se alquila residencia situada en la calle Diez entre Avenidas Primera y Tercera: portal y terraza, livingroom, comedor, tres habitaciones y dos baños de familia, cuarto de criados y baño, garage, cocina y demás servicios, todos azulejeados. Lujosamente decorada y debe ser vista para apreciaria. Precio único: $85.00 y contrato por un año. Informan en la misma: Oscar Fonts de 2 a 6 de la tarde.

FRESQUISIMOS Y LINDISIMOS ALtos. Almendares 11 entre Catorce y Dieciséis, próximo crucero de tranvías y ómnibus. Lugar ideal: tres habitaciones, baño intercalado, garage, terraza, etc. Véalos de 2 a 7. Informes: A-9115.

91 J. DEL MONTE Y LA VIBORA

ALQUILO HERMOSOS Y FRESCOS altos a cuadra y media del Paradero, terraza, 4 cuartos, 2 baños, sala recibidor, cocina, comedor, llaves bajos Diez de Octubre No. 633 entre Varmen y Vista Alegre Víbora.

DELICIAS ENTRE MANGOS Y PRINcesa, altos, sala, comedor, tres grandes habitaciones, baño interior, cocina, dos cuadras de la Calzada, verla de 1 a 5.

SE ALQUILAN LOS ALTOS SAN Mariano letra C entre 10 de Octubre y San Buenaventura, casa moderna. Se pueda ver de 8 a 11 a. m.

SE ALQUILA EN TEJAR Y SAN Anastasio, dos accesorias. Llave en la bodega. Informan teléfono U-6673.

MAGNIFICA CASA, PROPIA PARA dos familias, Estrada Palma 47, dos cuadras de la Calzada, 5 dormitorios y muchas comodidades, $45. Llave allí. I-6348.

SE ALQUILA ESPACIOSA CASA TAmarindo 48 A entre Dolores y San Indalecio, Jesús del Monte. Llaves en el No. 48.

92 STOS. SUAREZ y MENDOZA

$30.00, SAN INDALECIO 56, ENTRE Santa Irene y Correa, compuesta de portal, sala, 3 cuartos, baño, cocina, cuarto y servicio en la azotea. Informes: Bufete de Arellano. Tel. M-3936.

97 GUANABACOA, REGLA Y CASA BLANCA

GUANABACOA, ALQUILO LA CASA Pepe Antonio 14, compuesta sala, comedor, cuatro cuartos, pisos mosaico, cocina, baño servicios sanitarios, pozo con su bomba. Informan: teléfono M-6934 y FO-1736.

98 ALQUILERES VARIOS

BONITA FINCA DE RECREO. ALquilo amueblada muy cerca de la playa Baracoa. Habana. Magnífica oportunidad para la temporada de los baños. Informan Telf. U-5012.

EN SAN MIGUEL DE LOS BAÑOS
Se alquila por la temporada el bien situada chalet "Villa Alegría", con cinco habitaciones y tres baños. En el mismo informan y por teléfono I-5368.

PARA LA TEMPORADA DE VERAno se alquila una casita situada en una hermosa finca en Candelaria en la Carretera Central Tiene sala, 3 cuartos, comedor y cocina. Precio por seis meses: 175 pesos. Informan por el teléfono FO-7062.

PLAYA BARACOA 62, BAUTA, HERmoso chalet dos plantas juntas, separadas con aljibe, 15 metros agua; sala, cinco cuartos, comedor, cocina, portal corrido, baño regio, arenal y muelle, $200. Altos, sala, cinco cuartos, portal, balcón, más en bajos comedor, cocina, baño, Informa: Chirino, Teléfono U-2446.

CHALET EN SAN MIGUEL DE LOS BANOS
Cuatro cuartos grandes, sala, comedor, cuarto de baño, de madera de primera clase nuevo, garage, cuartos de criados, servicio de criados. Todo independiente: $3,500 al contado. Diríjase a Omar Gumá, apartado 13, Jovellanos.

SE SOLICITAN

99 SOLICITUD DE ALQUILERES

SOLICITO CON LARGO CONTRATO casa para familia, planta baja de Prado a Belascoaín y entre Neptuno y San José Informes al apartado 793 Habana.

DESEO TOMAR EN ARRENDAMIENto una casa propia para apartamentos o habitaciones. Hago todas las reparaciones por mi cuenta. Informes: Rodríguez, Damas 28, Telf. A-8152.

SE SOLICITAN

100 PERSONAS DE IGNORADOS PARADERO

SE DESEA SABER EL PARADERO de Casilda García Cordeiro, la solicita su hermana Ramona García Cardeiro, Lagueruela 5 Víbora.

101 PERDIDAS

PERDIDA. — SE GRATIFICARA GEnerosamente a la persona que entregue en Mercaderes No. 4 una cartera negra de señora, que se olvidó en una máquina de alquiler «Dodge» en la tarde del sábado día 19, conteniendo entre otras cosas, un portamoneda con algunas monedas de plata, unas gafas, un dedal y alguna costura.

PERDIDO EN EL TRAYECTO DE calle 6 y 25 hasta 12 y 17, Vedado, un pulso de plata, trabajo de filigrana. Hay interés en recuperarlo por ser recuerdo de familia. Se gratificará a la persona que lo entregue en calle 13, esquina a calle E, Vedado, también puede informar al teléfono F-2581.

108 AGENCIAS DE COLOCACIONES

CUBAN AMERICAN EMPLOYMENT OFFICE
(ESTABLECIDA EN 1925)
CONSULADO 142, ESQUINA A NEPTUNO
TELEFONO: M-1534
Servimos con referencias admirables: institutrices, criadas, cocineras, manejadoras, choferes y cuanta servidumbre puedan necesitar, cubana y extranjera, de ambos sexos, así como empleados de oficina en general. Servicio permanente, día y noche.

«LA SAGUERA». AGENCIA DE COlocaciones. Servicos cocineras y criados ambos sexos con referencias. F-3295 Vedado.

AGENCIA "JOSEFINA"
M-3339: Morro número 3, edificio «Gómez». Españolas: Si quieren colocarse al momento, visítenos. (La mejor en sueldos). De color, personal escogido, con referencias, solicítelo, choferes, criados y cocineros.

AGENCIA DE COLOCACIONES LAS Mercedes. Ofrece cocineras, criadas, manejadoras, jardineros, chauffeurs y demás servidumbre con buenas recomendacions y del campo. Llame al FO-3202. Pasaje A entre 7 y 8 Buena Vista, Marianao.

"LA MATANCERA": A-7740
Servimos rápidamente: criadas, cocineras, choferes. Toda clase de servidumbre y empleados de ambos sexos con referencias. Sol número 111, entre Egido y Villegas.

"LA HABANERA" U-1880
Servimos con referencias, criadas, cocineras, Manejadoras, Mensajeros de boticas y toda clase de servidumbres de ambos sexos. Neptuno 255 esquina a Espada.

«LA COMERCIAL»: M-1149, AGUIla 231. Se ofrecen criados cocineros, criadas, lavanderas, choferes, cocineras, niñeras y manejadoras; españoles, jamaiquinos y chinos. Personal para todos los empleos, de ambos sexos: M-1149.

103 CRIADAS y CRIADOS

SOLICITO UNA SIRVIENTA QUE sea trabajadora no muy joven, cualquier nacionalidad y con referencias C No 4, bajos.

104 COCINERAS y COCINEROS

SE SOLICITA COCINERA REPOStera blanca y para limpieza para corta familia. Llamar M-2924.

SE SOLICITA CRIADA DE BUENAS referencias por teléfono, para cocinar y limpiar a una señora sola. Sueldo: $15. Salida una vez por semana. Que sea blanca, limpia y de regular edad. Avenida Once y calle Once. Ampliación de Almendares FO-2464.

SOLICITO UNA COCINERA ESpañola de mediana edad, para corta familia. En una ciudad del interior, dormir en la colocación, buen sueldo con referencias. Informan Departamento No. 5 Reina No. 19, altos.

SE SOLICITA UNA COCINERA QUE sepa hacer dulces y que tenga recomendaciones. Sueldo: $15.00. Reparto Miramar, calle 7a Ave. entre 26 y 28.

SE SOLICITA UNA COCINERA ESpañola para el campo, que traiga referencias y sepa cocinar buen sueldo. Informes Monte y Suárez, Hotel Nueva Isla departamento 214, Habana.

114 AGENTES y VENDEDORES

AGENTES NECESITAMOS EN HAbana e interior para vender radios para fincas sin corriente eléctrica, autos, guaguas, barcos, etc. Radios Deleite, Monte 104 Habana

SOLICITO PERSONAS QUE QUIEran ganar $2.00 diarios. Mande referencias y enviaremos muestrario de 6 corbatas de seda americanas. Remita giro por $1.00 y su dirección. A Ladicani Jr. Zulueta 71 por Dragones

NECESITAMOS EMPLEADAS SEñoras y señoritas para trabajar decentemente puede ganar de uno a dos pesos diarios. Informes oficina Revista «Ayúdame» Neptuno 269 C entre Infanta y San Francisco.

AGENTES EXCLUSIVOS: QUEDAN algunas poblaciones por cubrir agencia 2 artículos fácil venta y consumo diario. Escriba pidiendo detalles acompañando sello rojo para franqueo de muestras. V. Balbuena. Empedrado 30, Habana.

AGENTES ACTIVOS, HABANA E interior de la República, solicitamos vendedores, artículos fácil venta, ganando magnífica comisión, por adelantado, Gorriarán y Michelena, edificio La Metropolitana, O-Reilly y Aguacate, departamento 808.

116 SOCIOS

SOLICITO SOCIO PARA CASA DE modas acreditada. Informan de 9 a n., 6 p m, en el M-8100, Kary.

SE DESEA UN SOCIO QUE DISponga de 5 mil pesos para un Cine, una gran oportunidad, tratar de 5 a 8 p.m. 10 de Octubre 627.

IMPORTANTE. OFREZCOME REforzar pequeña industria, comercio establecido, socio cantidad garantiza solicitud, pido doy referencias conructa comerciales, correspondencia, personalmente. Reina Chávez, altos. Rufino C. Alvarez. No corredores.

117 SOLICITUDES VARIAS

SE SOLICITAN AGENTES EN LAS siguientes Provincias para la venta de Confituras «La Napolitana» del Sr. Andrés Cogul, Calle de Independencia No. 62, Guanabacoa. Habana Isla de Pinos, Cárdenas, Sancti Spíritus, Caibarién, Placetas, Nuevitas, Manzanillo, Baracoa, Ciego de Avila y Santa Clara.

UN BUEN NEGOCIO EN CUBA
Experto en fabricación de vinos de uva, vinos de frutas y vinos de azúcar, con muchos años de práctica en la fabricación champagnes, sidras y toda clase de vinos espumosos, se ofrece sin pretensiones, aunque sea en el interior, a quien desee establecerse en este giro. Diríjase a D. M. apartado 1636.

SE OFRECEN

118 CRIADAS y CRIADOS

SE DESEA COLOCAR UNA MUchacha de color para limpiar, duerme en la colocación M-1829.

SE DESEA COLOCAR UNA JOVEN de color para limpiar casa pequeña, sabe cocinar es limpia, formal, tiene referencias y duerme en la colocación. Llame al M-1120 solamente de 8 a 12

DESEA COLOCARSE CRIADO DE mano peninsular, experimentado en todo servicio fino, sin pretensiones, trabajador, y con esmeradas referencias de buenas casas. Voy a cualquier punto. Teléfono M-1959.

SE OFRECE PARA CRIADO JOVEN español práctica en todo lo que requiere buen servicio, es formal y trabajador, con buenas referencias de familias conocidas. A-9854.

DESEA COLOCARSE CRIADO DE comedor español, tiene referencias sale al campo. Sabe cumplir con su obligación. Informan de 9 a 12 y de 2 a 5. Sueldo no menos de 20 pesos. Teléfono U-2445.

SE DESEA COLOCAR UNA MUCHAcha española para criada de mano o cuartos, tiene buenas referencias. Teléfono F-2693.

SE OFRECE CRIADA PARA CUARtos o comedor, con buenas referencias de años o para manejadora. Voy a cualquier lugar; duermo en la colocación, también para una finca. Aguila 231 M-1149.

119 COCINERAS y COCINEROS

SE OFRECE UN BUEN COCINERO repostero chino, cocina criolla, española y americana, con buenas referencias, tiene muchos años práctica en la ccina. Infrman llamar teléfono M-4568.

UNA ESPAÑOLA DESEA COLOCARse de cocinera o criada de mano tiene referencias, menos de 15 pesos no se coloca. Informan San Miguel 193 entre Espada y Hospital pregunte por la encargada.

COCINERO JOVEN ESPAÑOL COcina francesa española, especialidad en criolla y americana, pan pastelería y toda clase de helados, hombre solo. Económico A-8731.

SE DESEA COLOCAR ESPAÑOLA para cocinar y limpiar va a las afueras, tiene referencias Obispo 67.

DESEA COLOCARSE UN COCINEro fino repostero, asiático, en casa particular. Cocina perfectamente a la criolla, española y francesa. Muy limpio y formal. Sabe cumplir con sus obligaciones, tiene buenas referencias. M-5053.

SE OFRECE UNA BUENA COCInera, duerme colocación o fuera y va repartos En la misma criada para limpiar o manejar o lavar. Buenas referencias. F-6022

SE OFRECE COCINERO ESPAÑOL para casa particular o comercio, cocina a la española y criolla, sabe de repostería, agradable sazón, tiene referencias, es hombre solo, sale al campo M-9444.

EXCELETTE COCINERO REPOStero de color desea colocarse con familia americana o cubana, que entienda el inglés. También acepta posición como sirviente. Garantiza su trabajo en cualquiera de los dos casos. Tiene buenas referencias. F-6088 y F-O-7047 Llamar Cleveland, prefiere el campo.

SE DESEA COLOCAR UN COCINEro del país en casa de huéspedes o casa particular. Informan: F-4021.

JOVEN DE COLOR, DESEA COLOcarse para cocinar o limpiar en horas de la mañana, entiende de repostería; Teléfono U-7022.

MUCHACHA DEL PAIS DESEA CUIdar niño, o cocinar, a matrimonio acepta un solo oficio; cuidar enfermo, acompañar señora playa, sabe zurcir y lavar; desea bun trato. F-6108.

SE OFRECE UNA COCINERA DE mediana edad, para cocinar y limpiar o para criada. Sale a cualquier lugar y duerme en el acomodo o fuera. Teléfono M-1149. Aguila 221.

EXCELENTE COCINERA REPOStera de color, cocina criolla y americana, habla inglés y castellano. M-5190.

120 MANEJADORAS

ENGLISH SPEAKING GIRL SEEKS position as Nurse or general maid. Competent. Experienced worker good References call Masil FO-3409.

122 INSTITUTRIZ

INSTITUTRIZ EXPERTA PROFESOra americana, solicita empleo con familia que desee pagar buen salario. Tiene gran conocimiento de los niños y las jóvenes. F-6631.

124 LAVANDERAS

SE OFRECE BUENA LAVANDERA de color, para casa particular, muy formal, cumplidora; tiene buenas referencias. M-4409.

125 CHOFERES

DESEA COLOCARSE UN BUEN chauffeur experto en toda clase de máquinas y mecánica, sin pretensiones, y con esmeradas referencias de buenas casas. Teléfono M-1959.

SE OFRECE CHAUFFEUR CON buenas referencias, competente, sin pretensiones. Teléfono F-6090.

129 OFICINISTAS

DESEA COLOCARSE UNA JOVEN experta mecanógrafa para oficina o casa comercial, muy práctica, sin pretensiones, o para dependienta, telefonista, Consultorio. Buena presencia y referencias. Teléfono M-1959.

DESEA TRABAJAR EN TIENDA DE comercio u oficina, señorita educada y con preparación para cualquier trabajo; tiene referencias. Teléfono: A-9013.

SEÑORITA TAQUIGRAFA -MECAnógrafa en Inglés y español solicita empleo en oficina seria, buenas referencias. Teléfono F-7180.

UN SEÑOR DESEA COLOCARSE, sabe de contabilidad, almacén, nómina, Listero, Estadística, escribir en máquina, inglés, español. Reinaldo: Jesús María No. 51 Habana.

TENEDOR DE LIBROS, TAQUIGRAfo y mecanógrafo, solicita trabajo en casa comercial, sin pretensiones y trabajador. Diríjase por escrito a B. Bonilla, Príncipe No. 12, altos.

121 OFERTAS VARIAS

SE DESEA COLOCAR UN JOVEN español para fregador o jardinero criado doe mano Telf. M-6218.

SI USTED NECESITA LOS SERVIcios de un guarda jurado, puede llamar al Teléfono U-1869, va a cualquier parte.

UN JOVEN ESPAÑOL DESEA COlocarse de criado de manos, de portero o en consultorio médico; en la misma otro para jardinero, tienen buenas referencias. Teléfono F-6162.

PARA EL COMERCIO U OFICINA, joven de 20 años, práctico de comercio, honradez probada, esmerada educación, redacción, completa ortografía, mecanógrafo, correspondencia comercial, legal, buena presencia. Acepta puesto en vidriera, hotel, etc. Amplias referencias, pocas pretensiones. Martínez, Teléfono A-7024.

PARA COBRADOR Y TAMBIEN PAra administrar casa de huéspedes, se ofrece cubano nativo de 36 años, muy saludable, sólidas y completas referencias, energía carácter, presencia, educación, cumplimiento Experiencia general del comercio, operaciones de barcos y oficina. Señor Pérez. A-7024.

SEÑORA DISTINGUIDA REGENtearía casa, hotel, cuidaría hogar, o persona sola, también viajaría. Escribir DIARIO MARINA M. B. B., Anuncios Clasificados

M.E.C.D. 2016

FERMENTACIONES SOCIALES

Aparentemente hay profunda paz social en los dos grandes pueblos anglosajones. En esa admirable Inglaterra, creadora, organizadora estupenda del sistema de gobierno parlamentario, y en esos, **no menos admirables**, Estados Unidos, de los que decía un ilustre polígrafo y escritor «cubano-mexicano»—Andrés Clemente Vázquez — cubano por nacimiento y mexicano por naturalización—que habían iniciado el sistema de gobierno republicano en las vírgenes selvas del Nuevo Mundo, en este magnífico hemisferio occidental, del que dijo otro cubano eminente, Pedro Santacilia—poeta e historiador— que apareció «América» para salvar la civilización, ahora azotada por borrascosos vientos sociales. Pero ya se advierten en las honduras de ambos pueblos, famosos por sus instituciones liberales y democráticas; famosos por ser refugio protector de todos los **exilados del resto del mundo.** Ya se notan en los dos grandes paises anglosajones síntomas inquietantes de fermentaciones sociales. Esos pueblos, que se jactan de constituir una «raza imperial» congénitamente apta para la libertad y el **«self-goverment»**, esos pueblos empiezan a verse contaminados por lo que ciertos periódicos llaman «el virus revolucionario disolvente, que corroe las entrañas de la civilización». Ante la crisis que mantiene en zozobra a Europa, permanece en actitud expectante, y como si estuviera desorientada, la vieja Inglaterra. Se la ve, en la Historia, enérgica y resuelta contra el gran Rey de España, Felipe Segundo. Se la ve enérgica y resuelta contra el gran Rey de Francia, Luis Catorce. Se la ve enérgica y resuelta contra el gran Emperador Napoleón. Se la ha visto —la hemos visto todos — enérgica y resuelta contra el Kaiser Guillermo de Hohenzollern, hasta concluir con él en la guerra mundial de 1914 a 1918. Y ahora, ante la crisis que agita a Europa, se contempla a Inglaterra vacilante, indecisa, y mientras esa actitud pasiva, recogida, llama la atención de los observadores de los acontecimientos mundiales, no menor atención despierta en el ánimo de las gentes, atentas al curso de los sucesos, lo que está ocurriendo en los Estados Unidos, donde se escuchan ya **los fuertes vagidos** de un naciente movimiento «económico-social» o «político-social», de incalculables consecuencias.

Si el gigantesco proletariado inglés —tanto el intelectual, elaborado por los **institutos docentes**, como el mecánico, producido por las fábricas, asume actitudes que alarman y hasta parece que paralizan a Inglaterra, forzándola a la quietud, se observa que la conducta o el proceder del proletariado norteamericano preocupa y alarma al pueblo de los Estados Unidos. En actitud hasta el presente pacífica, pero ideológicamente revolucionaria, está el proletariado británico. En actitud también tranquila, hasta ahora, pero ideológicamente revolucionaria, se encuentra el proletariado norteamericano. Si hubiera elecciones generales en Inglaterra, ¿qué sucedería si en ellas venciese lo que podría llamarse la izquierda proletaria? En los Estados Unidos se preguntan las gentes qué consecuencia traería consigo una victoria de su proletariado, que ya se está dando una **organización sindical**, que le permita concurrir—como fuerza «económico-social»—a los futuros comicios. Dice un periódico norteamericano: «En la conservadora y tradicionalista Inglaterra se vieron, un día, sus dos poderosos partidos históricos vencidos por los laboristas, que constituyeron un gabinete homogéneo. El asombro y la impresión fueron inmensos. Aquí, en la Unión, pudiera acontecer que sus dos antiguos partidos, se vieran arrollados por las fuerzas parlamentarias, ya en vías de organización para ir a la contienda electoral».

Tanto en Inglaterra como en los Estados Unidos, se aperciben sus fuerzas proletarias para conquistar los instrumentos del gobierno, y con ellos—dice el aludido diario—demoler la actual organización económica, y construir otra de esencias o tendencias socializantes. «En el fondo—agrega—lo que hay es la organización de los elementos «no-poseyentes» para dar la batalla a los elementos poseyentes. Ni en Inglaterra ni en los Estados Unidos parece—a juzgar por la inacción, pasividad o indiferencia de las clases pudientes, que éstas advierten el peligro que les viene encima». Esto dice el aludido periódico. Ya, en la Historia, se ha visto esa inconsciencia de las clases solventes ante los grandes conflictos sociales. El autor de estas líneas habló de ese fenómeno en un trabajo que publicamos, hace ya bastante tiempo, con el título de «Tocqueville», trabajo que tuvo el honor de ser reproducido por el orador y académico cubano, hoy distinguido diplomático, José Manuel Carbonell, en el volumen duodécimo de su gran obra «Evolución de la Cultura Cubana». Ya el Conde de Tocqueville — conspicuo pensador y publicista francés—, había señalado esa inconsciencia de las clases elevadas—por su representación cultural y económica, y por su arraigo social, ante las grandes crisis «económico-políticas». De Tocqueville se mofaron cuando, en los últimos días del mes de enero de 1848, en un célebre discurso que pronunció en el Parlamento francés, predijo una inmensa conmoción social, y excitó a las fuerzas de conservación y resistencia de la nación a que se apercibiesen y organizasen para la defensa. Y un mes después, el 24 de febrero de ese mismo año, rompió el formidable movimiento que cambió, de raíz, el régimen a la sazón imperante en Francia, y que tanto hubo de conmover a Europa. Hablando Castelar del mismo fenómeno de la inconsciencia de las clases representativas en vísperas de hondas perturbaciones sociales, dice que esas clases, en Francia, a fines del siglo diez y ocho, mientras se entretenían oyendo, en el teatro, las carcajadas de «El Fígaro», de Beaumarchais, entonces en boga, no escuchaban el rumor de tempestad que salía del seno de aquella sociedad, y añade que cuando se decidieron a prestarle atención, ya era demasiado tarde. Las concesiones que hicieron, en la famosa noche del cuatro de agosto de 1789, no aplacaron la tempestad. Al contrario, la intensificaron. Si la Repolución, como Saturno devora a sus propios hijos, como dijo el gran tribuno de la **Gironda**, con más facilidad devora a sus adversarios.

Gastón MORA.

Los cuarenta marineros del vapor «Cuba» que había arrestados el sábado en Miami, están en libertad

TAMPA, Florida, junio 21. (AP.)—Cuarenta marineros pertenecientes al C.I.O. que trataron de provocar una huelga a bordo del vapor «Cuba», de la Penninsular and Occidental, siendo arrestados el sábado por la noche, quedaron hoy en libertad después que la Corte de circuito proclamó que la detención había sido ilegal.

En el fallo de la Corte de Circuito se dice que no se han formulado cargos contra los marineros y que los oficiales del barco no han querido acusarlos.

OFENDIDA ALEMANIA PORQUE EL GOBIERNO INGLES DUDE DE SU PALABRA EN EL INCIDENTE DEL LEIPZIG, CANCELA LA VISITA DE NEURATH A LONDRES

UN CORDON DE POLICIAS CUSTODIA EL SENADO FRANCES Y CAMIONES LLENOS DE GUARDIAS RECORREN LAS CALLES

Camille Chautemps, jefe del Partido Radical Socialista, realiza esfuerzos para la formación de otro Gabinete

No se ha podido saber todavía hasta qué punto Chautemps seguirá la política exterior y económica de León Blum, el cual había establecido importantes reformas sociales

PARIS, junio 21. (AP)— A Francia se ofrecía esta noche la perspectiva de un gabinete presidido por Camille Chautemps como sustituto del gobiernode León Blum, el cual dimitió esta madrugada después que el

Joseph Caillaux, presidente de la Comisión de Hacienda del Senado, con quien conferencio monsieur Chautemps para saber las facultades financieras que puede esperar el nuevo gobierno de la Alta Cámara francesa.

Senado rechazó por dos veces un proyecto concediendo al Gabinete facultades extraordinarias para resolver por decreto los problemas financieros de la nación.

Chautemps, jefe radical socialista que cuenta con 52 años de edad y que ha sido dos veces primer ministro recibió el encargo de formar un nuevo gobierno y esta noche anunció que espera «aceptar finalmente el mandato», en la mañana próxima.

Chautemps era ministro sin cartera del gabinete de Blum y su partido es uno de los que forman parte del Frente Popular que ha mantenido en el poder al gobierno de Blum durante un año 18 días.

Chautemps, paso el día de hoy sondeando a los líders de los partidos del Frente Popular y declaró a los representantes de la prensa que había recibido «estímulos» de distintos partidos, incluso del socialista, que es el que cuenta con mayor número de diputados.

A causa de que el apoyo de los socialistas se considera esencial para el éxito de sus esfuerzos de formar gobierno, Chautemps ofreció a Blum una cartera como jefe de tal partido.

Blum se ha reservado contestar hasta que consulte a sus compañeros del consejo nacional que se reúnen mañana. La participación socialista en un gabinete Chautemps parece depender de que el partido llegue a un acuerdo acerca del programa financiero.

Vicente Auriol, ministro de Hacienda dimisionario, y otros líders socialistas trataron de este problema con Chautemps después que Blum recomendó que los socialistas de la Cámara dieran su confianza al nuevo Jefe del gobierno.

Fué la situación financiera la que causó la caída del gabinete del Frente Popular. Ante lo que califica de ataques especulativos al crédito nacional y al valor del franco y ante la perspectiva de un deficit presupuestal de cuarenta millones de francos, el gobierno de Blum pidió facultades extraordinarias para regular por decreto las cuestiones de Hacienda hasta el 31 de junio.

El proyecto fué aprobado por la Cámara de los Diputados, pero lo rechazó el Senado, quien dió su aprobación a otro proyecto en que concede limitadas facultades al Gobierno.

No se ha podido saber todavía hasta que punto un gobierno Chautemps seguirá la política internacional y de reformas sociales de Blum. Este había realizado grandes cambios sociales incluso el establecimiento de la semana de cuarenta horas y la nacionalización de las industrias de defensa.

En el campo internacional la política de izquierda de su Gobierno—la amistad con Rusia y con el gobierno izquierdista español—había sido el factor vital de la situación europea.

Mientras los políticos buscaban la solución a la crisis, camiones cargados de guardias móviles recorrían las calles de París.

Los guardias, con la cabeza tocada con sus yelmos de acero, formaron un cordón ante el Senado para impedir demostraciones izquierdistas contra ese cuerpo colegislador que ha precipitado la caída del gobierno.

Una de las primeras conferencias de Chautemps fué con Joseph Caillaux, ex ministro de Hacienda y presidente de la Comisión de Hacienda del Senado.

El propósito de Chautemps, según se tiene entendido consiste en hallar hasta donde está dispuesto a llegar Caillau en materia de facultades financieras al nuevo gabinete.

París en general ha recibido con calma la caída del gobierno. Circularon noticias, sin comprobación, de que se preparaba una huelga general obrera para expresar la indignación de los proletarios por la derrota de Blum, pero nada ha ocurrido que justifique tal noticia.

El franco abrió más fuerte hoy al saberse la dimisión del gabinete Blum pero cerró ligeramente por encima de la cotización del viernes.

No pudo salir de Bilbao otro grupo de niños en el "Habana" por haberse negado Francia a darles entrada

Lloyd George pide que los treinta y un mil españoles que están refugiados en Francia a causa de la guerra civil sean transportados a los puertos de Valencia y de Barcelona

LONDRES, junio 21. Havas. El diputado laborista, Greenwood, llamó hoy la atención del gobierno respecto a la evacuación de 31,000 españoles refugiados en Francia, preguntando si la Gran Bretaña participaría en la evacuación de los pacíficos principalmente los vascos que se encuentran en Santander y si se aceptaría dar protección, mediante los buques de guerra ingleses, a los barcos mercantes de bandera británica que aceptaran transportarlos.

Chamberlain dijo que la cuestión está sometida a estudio de los gobiernos de París y Londres, sin poder añadir más nada por ahora.

Greenwood dijo que esos vascos huían de una muerte segura y que se imponía urgentemente una solución. Lloyd George intervino entonces en el debate, reclamando que los refugiados fuesen transportados a Valencia y Barcelona, vía Francia.

Chamberlain agregó que él estudiaba la manera más adecuada de dar solución a la controversia y que se podía estar en la seguridad que el gobierno optaría siempre por el mejor de los casos.

Enunció, no obstante, que el gobierno se decidiría siempre por la protección de los barcos que transportan mujeres y niños.

Terminó diciendo que los buques ingleses no habían protegido al «Habana» en el transporte de los últimos niños que iban a embarcar en Bilbao, porque el gobierno francés no podía recoger momentáneamente a más pequeñuelos.

La comisión de neutralidad estudió en el día de hoy el plan francés para dar carácter más internacional a la flota de vigilancia de las costas españolas; el punto más importante contenido en el programa es el de colocar un observador en cada uno de los barcos, o bien que las unidades de un país observador vigilen los movimientos de las unidades restantes.

Esta proposición será estudiada en la sesión de mañana.

No ha realizado el Vaticano ninguna gestión extraordinaria en España

VATICANO, junio 21. Havas. En los centros religiosos se ha dado a la publicidad una nota poniendo en guardia a los católicos contra todas las informaciones que se publiquen en relación con las resoluciones que haya adoptado la Congregación de Asuntos Eclesiásticos; se había dicho que el envío de una nota al generalísimo Franco en favor de los sacerdotes vascos que secundan al gobierno de Euzkadi tenía carácter de extraordinario, cuando en realidad esa iniciativa es perfectamente normal. Se sabrá que esta disposición es semejante a otra que se adoptó en los comienzos del movimiento nacionalista, en favor del clero español. Mas esto no confirma en manera alguna la versión circulante acerca de una reunión efectuada ayer por la Congregación.

Las reuniones de los cardenales para tratar de las cuestiones políticas de la Iglesia son siempre de carácter secreto, sin que se emita declaración alguna sobre el particular.

Fueron agasajados en Vancouver los aviadores de Rusia

Pasarán un mes en los Estados Unidos haciendo estudios sobre la aviación americana

VANCOUVER, Washington, Junio 21 (AP).—Los aviadores rusos que habían comenzado un vuelo de 6.000 millas desde Moscú a San Francisco, tuvieron que aterrizar en ésta por causa del mal tiempo, y el piloto Valeri Cjekaloff y sus dos compañeros entregaron a los funcionarios civiles y militares el barógrafo.

Después de dicha entrega, los tres aviadores recibieron las salvas del puesto militar, consistentes en 19 cañonazos en su honor, reuniéndose al mediodía los oficiales de la guarnición en la residencia del comandante general George Marshall, para ofrecer una recepción a los aviadores rusos Valeri Chekaloff, Alexander Beliakoff y Georgi Baibukoff.

Más tarde cruzaron el río Columbia a Portland, Oregón, donde el público les hizo un entusiasta recibimiento. Un aeroplano fué fletado con el fin de que lleve a los aviadores y al embajador ruso, Troyanovsky, hasta Oakland, California.

El embajador manifestó que los pilotos rusos seguirán viaje desde Oakland a Washington y agregó que se proponen pasar un mes en los Estados Unidos haciendo estudios acerca de la aviación americana.

Mientras los tres aviadores rusos—ninguno de los cuales habla inglés—eran recibidos esta mañana por una comisión cívico-militar, el embajador Troyanovsky, en una entrevista con los representantes de la prensa, dijo que la hazaña de sus compatriotas era la primera de las grandes investigaciones que tenía en proyecto Rusia para sus fuerzas aeronáuticas.

«Es deseo de nuestro gobierno llevar a cabo muchos vuelos de esta naturaleza, pero no sé cuándo tendrán lugar», dijo.

«Los futuros vuelos se basarán en los resultados de éste», añadió el embajador.

EUROPA VISTA DESDE BERLIN

Por el ex secretario de Estado, Barón von Rheinbaben

BARON VON EHEINBABEN

El acontecimiento político más importante de los últimos días ha sido, sin duda, la conferencia del imperio británico que después de la coronación se ha reunido en Londres. Según manifestación de Baldwin, dos cuestiones habían de ocupar principalmente la atención de los congregados: la defensa y la política exterior del imperio. No se necesita ser profeta para predecir con bastante seguridad lo siguiente: En el primer tema se discutirá la nueva situación creada en el Mediterráneo y el pacífico y el presupuesto militar de los dominios y de la India; y en la política exterior jugará un gran papel el desarrollo futuro de la situación europea, el problema de la colaboración de Alemania en el concierto europeo y el porvenir de la Sociedad de Naciones. De todos modos, por los preparativos de la conferencia y la atmósfera en que se ha reunido, es ya seguro que de ella saldrá consolidada la idea del imperio y fortalecida la posición de Inglaterra en Europa, aunque también su parte de responsabilidad.

Con esto entramos de nuevo en un tema, tratado ya antes por nosotros, pero que en las discusiones internacionales no se aprecia siempre en su cabal importancia: las relaciones de Inglaterra con Francia y con la Sociedad de Naciones. En las peripecias políticas de la post guerra hemos llegado hoy a un punto en que Francia, en sus relaciones con Inglaterra, ha perdido ya toda independencia. Después de la experiencia hecha en el conflicto de Abisinia no es probable que por de pronto se permita ninguna acción aislada en Europa. Su gobier no seguirá gloriándose a grito de sú intimidad con Inglaterra para subrayar sus pretendidos éxitos políticos; pero hacia afuera no se atreverá a nada sin previa consulta con Londres. Por otra parte, no es de esperar que Inglaterra proceda de análoga manera en sus relaciones con Francia; sobre todo, después de la nueva consolidación del imperio. Londres. Por otra parte, no es de esperar que Inglaterra proceda de análoga manera en sus relaciones con Francia; sobre todo, después de la nueva consolidación del imperio. Londres ve con natural satisfacción la amistad sumisa de Francia, pero no está dispuesta a renunciar a toda acción independiente que pueda contribuir al mantenimiento de la paz europea. Por este principio celebró en junio de 1935 su convenio naval con Alemania, y por él desea hoy mismo establecer relaciones amistosas con ésta, que prometen paz duradera. En cambio, no considera elementos de paz las alianzas de Francia con el este y el sudeste de Europa, y por eso se espera también que las tensiones y malentendidos existentes entre Inglaterra, Alemania e Italia no conduzcan al alejamiento definitivo de estas naciones.

La Sociedad de Naciones llena tres objetivos de la política inglesa: Responde al ideal de la felicidad humana, arraigado en el corazón anglosajón; es un excelente método para hacer política exterior en aquella otra sociedad de naciones, más estrecha y firme que la de Ginebra, la «British Commonwealth of Nations»; y es también, visto desde Londres, el mejor método de política europea. La Inglaterra de hoy, regida por una mayoría conservadora, fuera de su amistad con Francia y la defensa eventual de la independencia de Bélgica y Holanda, se reservará la libertad de decidir, por el principio de «Wait and see». Esta política está en clara oposición con la irreal y falsa tendencia de organizar de antemano la paz colectiva para toda Europa, cuya realización, si fuera posible, no traería la paz, sino la guerra.

Bajo estas consideraciones habrá visto probablemente el gobierno inglés el sinnúmero de diplomáticos y delegados extranjeros acudidos a Londres con motivo de la coronación y trasladados después a París, para la apertura de la exposición universal. Pasaremos por alto lo que extraoficialmente se ha publicado estos días sobre entrevistas y conferencias diplomáticas, porque luego suele desvanecerse en nada; sólo diremos que nos parece inverosímil que un gobierno inglés consciente de su responsabilidad apoye planes de excluir a Alemania e Italia en la solución de cuestiones centroeuropeas. Por lo que toca a Alemania, creemos más bien que las conversaciones de los dignatarios ingleses con el general Blomberg habrán sugerido nuevas soluciones con el pleno concurso alemán.

De Italia apenas se ha hablado públicamente en Londres. Todavía existe cierta tensión por no haberse reconocido a Abisinia como parte del nuevo imperio y por la campaña periodística inglesa contra los voluntarios en España. Hasta ahora todo esto son sentimientos o resentimientos, pero nada de política real. Política real para la pacificación de Europa es el desarrollo sistemático de las relaciones amistosas de Roma con Berlín, con Viena, Con Budapest, con Belgrado; sobre todo, la reciente visita del ministro alemán del Exterior a Roma y la solemne declaración del ministro italiano de que la armonía entre Berlín y Roma no ha de utilizarse para ahondar antagonismos ni para la formación de grupos de potencias adversarias, sino al contrario, para iniciar la amistosa colaboración con Inglaterra y Francia. Todavía no es, pues, definitiva la agrupación de las potencias de Europa.

Al hablar hoy de Europa es imposible pasar por alto la guerra civil española y la no intervención de las potencias. Todavía no se sabe cómo y cuándo terminará, y mientras dure existe el peligro de una conflagración en toda Europa. Todo el que lea con atención la prensa internacional podrá comprobar, desde luego, que los métodos de propaganda empleados por ella se hacen más groseros cuando más se prolonga la guerra. Cuando antes se hablaba de la corrupción de la Rusia zarista, se decía que «rodaba el rublo». Hoy no sólo rueda el rublo fuera de Rusia, sino también otras monedas, en forma de tinta de imprenta sobre papel de periódicos. El «caso de España» es hoy ya un caso de prueba, mucho más de lo que en su tiempo lo fué la malograda acción de la Sociedad de Naciones contra Italia. En sí no es ya nada difícil reconocer las fuerzas de Europa que quieren la paz y el progreso y las que buscan lo contrario.

El Ministro del Interior de Baviera ordena la conversión de mil escuelas parroquiales en escuelas seculares

En un furibundo discurso, el Ministro de Propaganda de Alemania, dijo ayer a las iglesias que la nueva era no puede ser contenida y que los tiempos pasados no volverán

MUNICH, junio 21. (AP).—Adolf Wagner, Ministro del Interior de Baviera, anunció ayer la calusura de once escuelas privadas católicas y ordenó la transformación de 966 escuelas parroquiales en instituciones seculares.

Los católicos de Baviera no ocultan la contrariedad que les causa a transformación de las ecuelas parroquiales en instituciones seculares.

De acuerdo con el nuevo decreto todos los niños tendrán que ir a las mismas escuelas. La mayoría de las escuelas parroquiales se encuentran situadas en pequeñas aldeas.

Los círculos confesionales protestantes de Berlín están indignados por la noticia de 28 miembros de la Iglesia, incluso varios pastores, fueron arrestados el domingo en distintas partes de Alemania.

Goebbels pronunció un furibundo discurso contra las iglesias

BERLIN, junio 21. (AP.).—El Ministro de Propaganda de Alemania, doctor Joseph Paúl Goebbels dijo esta noche a las iglesias que «la nueva era no puede ser contenida y que los tiempos pasados se han ido para no volver más.»

Habló en el Stadium Olympic ante millares de alemanes que celebraban el Solsticio de Verano.

Dos grandísimas hogueras se elevaban esta noche al cielo en cada uno de los extremos de la gran arena, donde la balilla italiana, las fuerzas de choque de Hitler y muchos danzadores vistiendo trajes típicos participaban en una fiesta que pryecedió al fiero discurso del ministro de Propaganda.

Refiriéndose a la celebración del Solsticio como una antigua costumbre alemana, el general Goebbels dijo que «no es un espíritu acalorado, sino la tradición alemana la que nos reúne aquí.»

El socia lnacionalista no desea establecer una nueva iglesia, dijo. «Tenemos bastantes iglesias en Alemania ya. Realmente algunas veces parece como si tuviéramos muchas.»

Ridiculizando a los que consideran a Alemania como un país desgraciado y dividido por una lucha religiosa, Goebbels dijo: «Todos los alemanes son felices, excepto unos cuantos centenares de predicadores»

Continuando su discurso, aseguró: «La Iglesia está ahí para preparar al pueblo para el Reino de los Cielos, y nosotros no queremos hacerle la competencia en esa esfera. Nuestra misión procede del pueblo.

«Los predicadores dicen que su misión procede de Dios. Nosotros no queremos una lucha con la Iglesia, pero en esta Alemania de acá abajo nosotros somos los que mandamos y todos los alemanes deben acatar nuestras leyes.»

Refiriéndose brevemente al alegato del Gobierno de que un submarino del Gobierno de Valencia había atacado al crucero «Leipsic», dijo que tales ataques deben ser contestados con los cañones y no con notas diplomáticas y agregó que «Alemania es una gran potencia y debe ser tratada como tal.»

Inglaterra siente el desaire que le hace Alemania como si fuese una bofetada dada por el mismo Hitler

En el seno del Gabinete británico reina enorme ansiedad, pues se teme que Italia y Alemania aprovechen la situación actual de Francia y Rusia para **alguna sorpresa desagradable**

(Por Joseph Driscoll)

LONDRES, junio 21. (Herald Tribune.)—Las relaciones anglo-germanas, tan prometedoras de un amistoso acercamiento desde que Neville Chamberlain sucedió a Stanley Baldwin en el cargo de Premier, sufrieron grave recaída hoy cuando se supo que el Ministro alemán de Relaciones Exteriores, Barón C. Von Neurath, había cancelado abruptamente su proyectada visita a Londres, el próximo miércoles para sostener una serie de conferencias con Chamberlain y Eden.

Los círculos oficiales ingleses reaccionaron como si hubiesen sido abofeteados por el propio Hitler. Downing Street sabe cuándo se le insulta, y mucho le duele el bofetón recibido, después de haber estado anunciando desde hace días al mundo entero que Von Neurath vendría a Londres para dar, conjuntamente con el gobierno inglés, definitiva solución a la lucha española, discutir un nuevo pacto de paz para reemplazar al viejo de Locarno anulado por Hitler, e intentar solucionar todas las diferencias entre Alemania e Inglaterra. Ahora Von Neurath anuncia súbitamente que lo retienen en Berlín asuntos más importantes.

Oficialmente se ha dicho que Von Neurath ha pospuesto indefinidamente su viaje a Londres y que la nueva fecha de la visita será anunciada más tarde. Sin embargo White Hall está tan indignado que ha dejado saber de trasmano que Von Neurath tendrá que esperar mucho tiempo antes que el gobierno inglés vuelva a invitarlo.

En los altos centros oficiales reina un profundo pesimismo que recuerda los días en que Hitler invadió militarmente la Renania. Se teme mucho que Hitler de un momento a otro dé una sorpresa, que el líder, asociándose con Mussolini, proyecte una demostración naval en aguas españolas, o, lo que es aún peor, que aprovechándose de la lucha interna en Rusia y Francia, dé un golpe súbito contra la Europa Oriental.

Prueba de la tremenda ansiedad del gobierno inglés la da el hecho de que el gabinete, después de celebrar sesión esta mañana, sorprendió a la opinión pública al convocar otra sesión para esta noche. Eden conferenció día y noche con los Embajadores de Alemania, Italia y Francia en un esfuerzo para solucionar el llamado incidente del "Leipzig", surgido del alegato germano de que su crucero "Leipzig" fué objeto de repetidos ataques de torpedos lanzados por submarinos del Gobierno rojo de España.

Hitler, por medio de su Embajador en Londres, Joachim Von Ribbentrop, ha pedido una demostración conjunta por las flotas inglesa, francesa, italiana y alemana, en uno de los puertos españoles leales, como riposta al supuesto atentado de torpedear el crucero "Leipzig". Esta actitud alemana la apoya decididamente Mussolini por medio de su Embajador aquí, Conde Dino Grandi.

El Embajador francés, Paul Crobin, vacila y urge una investigación de declaración del gobierno rojo español de que todos sus submarinos estaban en puerto cuando ocurrió el ataque contra el "Leipzig". El propio Eden recomienda que se investigue detalladamente el incidente.

Lo más que Inglaterra está dispuesta a hacer por el momento, es enviar una nota al gobierno rojo español, dándole aviso contra cualquier ataque a navíos extranjeros. Pero Alemania e Italia insisten en una acción conjunta, y esto vaticina una crisis prolongada entre las cuatro potencias navales, cuyos buques patrullan las costas españolas por acuerdo del Comité Internacional de No Intervención.

Whitehall no toma en serio la explicación berlinesa de que von Neurath está demasiado ocupado en Berlín para venir aquí. La verdad es que Hitler, profundamente contrariado, canceló la visita de su Ministro de Relaciones Exteriores, porque el gobierno inglés vaciló en aceptar la versión germana del ataque submarino contra el "Leipzig" negándose a actuar a menos que no se lo presentasen pruebas indubitables. Esto, desde luego, lo interpreta Berlín como haber puesto en entredicho la palabra de honor de Hitler y de Goebbels.

Quizás algo más que esto se oculte tras la cancelación de la visita de Von Neurath.

Pero con Neurath seguro en Berlín, alejado de la sutil persuasión británica, Hitler queda en entera libertad para unirse a Mussolini en su lucha tenaz de pescar en río revuelto.

La actual situación europea viene como anillo al dedo a los dos dictadores. Con el gobierno de Blum caído y Rusia dedicada a fusilar a sus mejores generales, el equilibrio de los poderes en Europa se inclina decididamente a favor de Hitler y Mussolini.

Si Alemania proyecta dar un golpe en Checoslovaquia o Danzig, la oportunidad para realizarlo ha mejorado últimamente de manera notable. Existe gran intranquilidad en Whitehall, en donde se teme que de la actual situación cristalice un golpe en Europa Oriental. También con la caída de Bilbao los "Voluntarios" italos y germanos en España tienen fuerte base desde donde amenazar a Francia, y al control inglés del Mediterráneo.

Algunos observadores creen que el amigo de Hitler, Embajador en Inglaterra, Von Ribbentrop, desempeñó un papel importante en obstruir la visita de Von Neurath. La visita del Ministro de Relaciones germano a Londres había sido tomada y anunciada como indicio de decadencia de Von Ribbentrop con los ingleses, los cuales se habían disgustado por la brusca demanda que formuló el Embajador de recuperar las antiguas colonias alemanas. Se anticipaba que Von Neurath, trataría de poner a un lado por el momento la restauración de las colonias, concentrándose el problema español y el nuevo pacto de Locarno.

Otro que hizo todo lo posible por impedir el viaje de Von Neurath a Londres fué Mussolini. Sospechando que Inglaterra quería romper el eje Berlín-Roma, Mussolini, según se cree aquí, ejerció presión sobre Hitler para que desairara a los ingleses. El Conde Grandi había aplazado su viaje a Roma para quedarse en Londres y proteger los intereses del Duce en caso que se hubiera efectuado la visita de Von Neurath.

La Foreign Office contestó a la decisión de Von Neurath de suspender viaje, con frases cordiales, expresando "pena"; pero en los círculos allegados al Ministerio de Relaciones Exteriores se insinuaba esta tarde que "Londres no estaría tan dispuesta a recibir a Von Neurath cuando él decidiera venir."

Eden, dejando por un momento las consultas con el Gabinete y los Embajadores, se presentó en la Cámara de los Comunes para poner fin a las preguntas de los miembros del Parlamento, que estaban poniendo en tela de juicio la veracidad del incidente Leipzig.

"¿Hay absoluta certeza de los hechos tal como han sido manifestados por Alemania?", preguntó la Duquesa de Atholl.

El ex-Premier Lloyd George dijo qe, en vista de la negativa de Prieto de que los submarinos del Gobierno de Valencia hubiesen utilizado como blanco al "Leipzig", se hacía necesaria una investigación. Eden contestó: «Tengo muy presente la importancia de una investigación."

Cuando Arthur Henderson preguntó si el Embajador alemán había facilitado pruebas de los supuestos ataques, Eden contestó que él no podía develar secretos, y que el objetivo inglés era hallar una solución al incidente.

Una amenaza velada de que Inglaterra se verá obligada a abandonar el Comité de No Intervención si los otros miembros no cesan de intervenir en los asuntos españoles, fué hecha por Lord Plymouth, en un mitin de tres horas de duración que se celebró esta noche por el subcomité. El Presidente Plymouth manifestó que su gobierno estaba "profundamente desencantado" con los resultados hasta ahora obtenidos, y que consideraba "completamente insatisfactorio" el actual estado de cosas, ya que continuaban llegando armas y materiales de guerra a ambas partes contendientes. Dijo que si las otras potencias no cooperaban en aislar el conflicto y retirar los voluntarios extranjeros, los ingleses se verían obligados a reconsiderar su curso de acción.

REELEGIRAN A QUEZON

MANILA, junio 21. (AP).—El periódico «La Vanguardia» dice que se ha iniciado un movimiento en favor de la reelección de Manuel Quezón, para lo cual habrá de modificarse la constitución.

En tres estados americanos causa daños el temporal

Docenas de muertos y heridos y de familias sin hogar, es el resultado de la gran tormenta

NUEVA YORK, junio 21. AP. Las lluvias, las inundaciones y los temporales en tres Estados han sido causa de la pérdida de docenas de vidas, así como de veinticinco heridos, siendo centenares las personas que han abandonado sus casas, fincas, establecimientos y fábricas.

El viento, con intensidad de ciclón, azotó esta noche a Ohio, causando la muerte de cuatro hombres, derribando tres casas situadas en los montes vecinos a Chauncey, dañando muchas residencias y lesionando por lo menos a 17 personas.

Las autoridades han extraído de los escombros causados por el temporal los cadáveres de ocho personas y calculan que los daños recibidos por la propiedad suman millares de dólares.

En el Estado de Nueva York se registró una inundación en Varisburg cuando la represa del arroyo Tonawanda se rompió por causa de las lluvias de los últimos cinco días.

Ha sido tal la cantidad de agua que ha caído en Buffalo que el servicio de tranvías y automóviles se ha suspendido, estando inundados los establecimientos. El puerto aéreo está cerrado.

La policía, a tiros con los huelguistas en Puerto España

Dos muertos y 26 heridos cuando los guardadores del orden dispararon sus armas

PORT OF SPAIN, Trinidad, junio 21. (AP).—Cinco personas resultaron muertas y 26 heridas esta noche cuando las las autoridades movilizaron a las fuerzas de la policía y voluntarios para poner fin a una serie de huelgas de brazos caídos en los campos de petróleo.

Dos obreros y un muchacho fueron muertos cuando la policía hizo fuego contra un grupo numeroso de huelguistas de la British Oil Company. Veinte personas recibieron heridas.

El tiroteo se registró después que los obreros realizaron una manifestación por las calles de San Fernando, paralizando todos los trabajos.

J. Uriah Butler, organizador negro fué objeto de una de las más intensas persecuciones que se han registrado en la isla después de los desórdenes del sábado que costaron dos vidas.

La llegada de policía para arrestar a Butler, a quien se acusa de agitación, precipitó un batalla de siete horas, durante la cual murieron dos policías.

ACTUALIDAD INTERNACIONAL

Se anuncia que se han inic[iado] las operaciones militares cont[ra San]tander; las fuerzas que se re[tiraron] de Bilbao posiblemente se han [situa]do en las montañas del valle [de Ca]dunga, río sobre el cual se [encuen]tra Valmaseda, población de 4,000 habitantes, situada en [el] hondo de un valle de los [montes] Cantábricos. La base de las [opera]ciones acaso sea Espinosa [de los] Monteros, sobre la cual han [estado] realizando esfuerzos continuad[os las] tropas que se hallan en las [posi]ciones de la sierra santandera [para] lograr penetrar hasta allí. E[n cuanto] a Valmaseda, que se encuen[tra en] el corazón de las llamadas [«Encar]taciones de Vizcaya», puede [alcan]zarse, pues, desde Espinosa [y Bri]viesca. Es probable que los [vascos] traten de reconstruir ahora [la lí]nea de defensa desde San J[uan de] Somorrostro, en la costa, hasta [el co]razón de la montaña, en Valm[aseda,] dejando en el interior de es[ta lí]nea todo el resto de la provincia [de Viz]caya que aún no ha sido [ocupa]do por los franquistas. Desde la posición más avanzada de l[os] hasta el sur no es Valmaseda hay un extenso territorio que vía se encuentra más al me[...] Las operaciones sobre Cilla[...] cia que han estado realiza[ndo los] montañeses en esta parte, [con la ocu]pación de Sargentes y otras po[blacio]nes del territorio de Lora, [...] propósito que venía existiendo [de de]fender las Encartaciones de V[izcaya.]

Los vascos quizás intentar[án for]tificarse en las montañas [que hay] en los alrededores de Bilbao, te; es dudoso que allí pueda [ser pro]longada la resistencia, porque [care]cen de fortificaciones adecuada[s con]tra la aviación. Es quizás posi[ble que] intenten valerse de la línea de [atrin]cheramientos del cinturón de [...]sas, por su rama occidental. [Cual]quier comentario que ahora [se haga] resultará muy aventurado, [...] ciendo, como desconocemos, [las con]diciones en que se efectuó [la eva]cuación. Es evidente, sin e[mbargo,] que el general Uribarri trató [por to]dos los medios posibles de lle[var el] mayor núcleo de tropas de [...] va general, una vez perdi[das las] cumbres de Archanda. Acas[o cuan]do los nacionalistas de Fra[nco lle]garon a la cúspide de esos im[portan]tes objetivos ya estaría res[uelta la] evacuación de la ciudad de [los sí]tios.

Para iniciar las operaciones [contra] Santander, distante 119 kil[ómetros] desde Bilbao, se cuentan varia[s vías;] la principal es la directa, la m[ás an]tigua, que se dirige al N. O. [de la] ciudad en busca de la costa [hacia] Castro Urdiales; hay otra, [que se] empleará en combinación con [la an]terior, y es la que arranca de [Por]tugalete, para unirse en Noced[o con] la gran arteria central del Ca[mi]co. Con ésta se une el cami[no de] Valmaseda en un punto de [...] situado al sur de Castro-Urd[iales.]

Los vascos pueden construir [forti]ficaciones, además de las que [ya po]sean en esa zona, en el Monte [...]zo, situado al occidente de Por[tuga]lete, en la sierra de Serantes, [en las] crestas de Montaño y en los a[lre]dedores de la punta Lucero, [para] defenderse de una agresión [por] mar. Franco quizás intente a[...] estas operaciones con un dese[mbar]co en la ría de Somorrostro, a[provechándose] de la circunstancia de [que] a los vascos no les queda ahor[a es]cuadrilla.

Las cumbres que en esta reg[ión] pueden fortificar son las de G[al]més, situadas en el centro mism[o del] resto de Vizcaya, que aún cons[ervan] los gobiernistas. Esa región es montañosa y posee las condi[ciones] necesarias para la ejecución de operación retardante: si se co[nta] con elementos suficientes, ser[ía la] base ideal para una acometida [con]tra Bilbao. Las defensas más [im]portantes se encuentran en las [cum]bres de Ereza, Berbejillo, Tarab[...] Triano, que defienden a San P[edro de] Galdamés de Suso y Galdamé[s de] Yuso, frente en el cual se dió la [fa]mosa acción de San Pedro de [Gal]dames, que decidió la suerte de [Bil]bao, en 1874.

Por el S. O. de la ciudad, el [punto] que puede efectuarse contra G[...]gorta y Belante, que segurame[nte] no serán muy defendidas. La m[...] la de la defensa la pondrán las [fuer]zas de Cantabria en Bervíquez [y] Fandanguera.

Positivamente, sin embargo [la] suerte de la defensa no se enc[uen]tra sólo en los recursos natur[ales] en los que ofrece el terreno en parte, que son muchos, sino en la [po]sesión de una moral de guerra [ele]vada, la preparación que se imp[...] y armamentos suficientes. A los [vas]cos falta aviación, que ha sobra[do a] sus adversarios.

San Pedro de Galdamés c[uenta] con líneas de comunicación ade[cua]das desde Valmaseda. Truc[íos, al] norte de Villaverde, donde A[...] ha establecido el Gobierno de E[uzka]di, Somorrostro y Castro Urd[iales] directamente. La peña Lamp[...] centro estratégico de esa zona; [...] ella, los nacionalistas dispon[drían...] movilización de sus mejores [contin]gentes.

Para mejorar la situación de [sus] frentes las tropas gobiernistas [debe]rán ejecutar un movimiento rá[pido] sobre Espinosa de los Monteros, [...] cual resulta ahora peligroso, [de]bido a que han perdido a Orduña y A[...]rrio. De todas maneras, la inacti[vi]dad no es el método más aconsejable en este sector. La posición más [...]cana que de Espinosa poseen las [mi]licias santanderinas es Bárcenas, donde no se han movido desde [que] lograron penetrar hasta allí.

La línea más conveniente para [la] ofensiva contra Santander es la [de] la costa, sin disputa alguna y seguramente, la que escojan los [na]cionalistas con preferencia a otra, máxime cuando pueden [apo]yarse desde el mar, para esta [cam]paña.

Con la ocupación de Bilbao, [los] nacionalistas han ocupado las [cua]tro quintas partes de la provincia [de] Vizcaya, quedando todavía en po[der] de los gobiernistas unos 450 kiló[me]tros cuadrados, más el territorio [en]clavado de Villaverde de Truclos, [que] pertenece a la provincia de San[tan]der en lo político, con 800 habi[tan]tes. Es una isla castellana en m[edio] de Vizcaya, junto al río Agüera.

(J. L. M.)

EN GINEBRA SE ACORDO EN PRINCIPIO LA SEMAN[A] DE 40 HORAS DE TRABA[JO]

GINEBRA, junio 21. AP.—La [Con]ferencia del Trabajo Internac[ional] aprobó en primera lectura una [re]solución estableciendo la semana [de] cuarenta horas e nlas industrias [tex]til y química, pero se duda que [sea] definitivamente aprobado.

La conferencia, pir 72 contra 4[...] tos decidió la aprobación de la [se]mana de 40 horas, pero se nece[sitan] 76 votos, o sea las dos terceras [par]tes de mayoría, para su adopción [fi]nal.

La votación acerca de la semana [de] 40 horas en la industria químic[a fué] de 62 contra 61.

Las decisiones de la conferen[cia] sólo tienen el carácter de conse[jo a] los iobiernos de los paises repre[sen]tados.

DETENIDO EN RUSIA

MOSCOU, junio 21. Havas).—[Ha] sido arrestado el Presidente del [Con]sejo de Comisarios del Pueblo de [la] República de Georgia, patria de S[ta]lin, apellidado Mdaloblishvili; [ofi]cialmente se dice que le han d[ado] otro empleo.

El DIARIO DE LA MARINA se entrega a los suscriptores antes de las 7 de la mañana

M.E.C.D. 2016

SUPLEMENTO DIARIO EN ROTOGRABADO

DIARIO DE LA MARINA

ACTUALIDAD NACIONAL E INTERNACIONAL

LA HABANA, MARTES, 22 DE JUNIO DE 1937

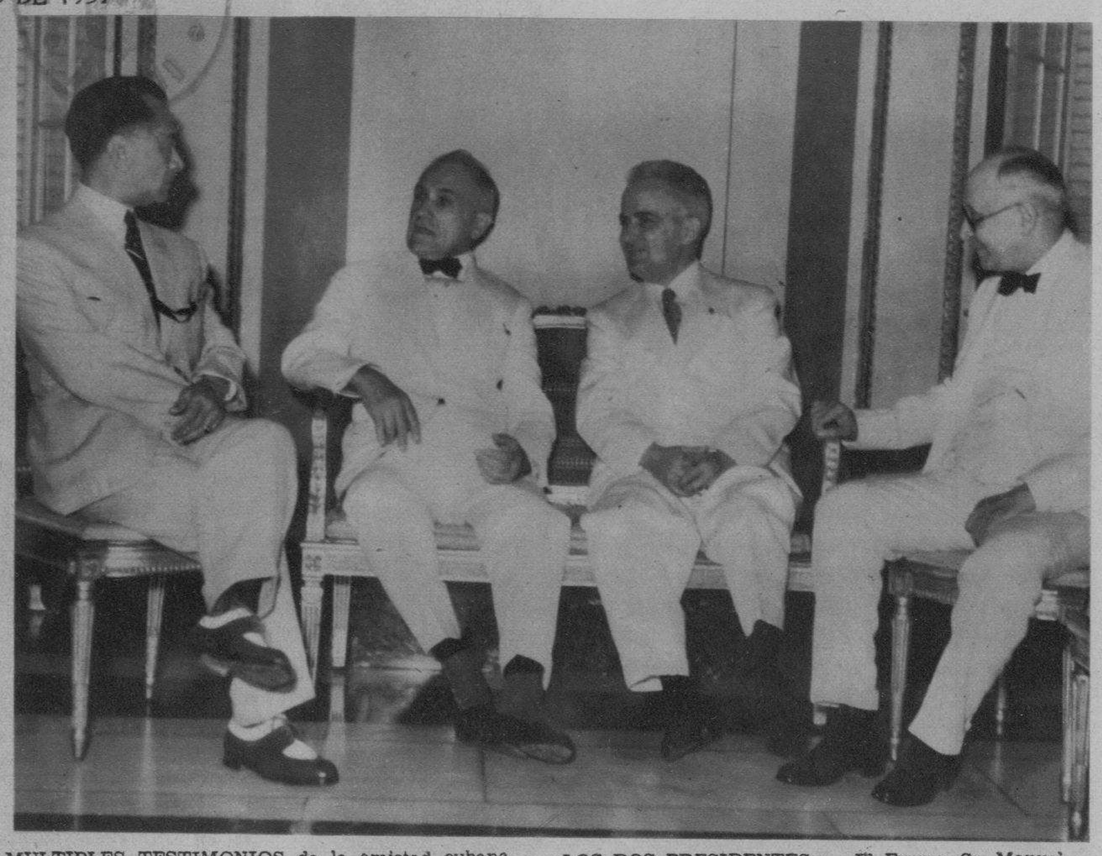

MULTIPLES TESTIMONIOS de la amistad cubana ha recibido, durante su breve estancia en Cuba, el Sr. Manuel L. Quezón, Presidente de Filipinas. Entre ellos hay que anotar de manera especial, la fiesta ofrecida por el senador Sr. J. M. Casanova en su finca, donde con tal motivo reuniéronse las más elevadas representaciones sociales y políticas de la República. En la foto: el Sr. Quezón; el Hon. Presidente de la República, Laredo Bru; coronel Mendieta y señora; Dr. Remos; Tte. Cnel. Velasco y otros (F. D.)

LOS DOS PRESIDENTES. — El Excmo. Sr. Manuel L. Quezón, Presidente de Filipinas, departió amistosamente con nuestras autoridades, en los múltiples actos realizados durante su estancia en la Habana. En el Palacio Presidencial fué recibido por el Honorable Sr. Presidente de la República, Laredo Bru, junto al que se distingue el doctor Lucilo de la Peña, Presidente de Senado, y el doctor Edelman, Presidente de nuestro más alto Tribunal de Justicia (F. D.)

PRESIDENCIA de la solemne repartición de premios celebrada en las Escuelas Pías de Guanabacoa. Con el muy ilustre P. José Castelar, Rector de las Escuelas Pías de la Habana, el P. Buenaventura Rigola—talento y corazón—, el doctor Santiago Verdeja, Senador de la República—que presidió el acto y pronunció un bellísimo discurso—. En primer término, el P. Juan Puig, lee las listas de alumnos premiados. En la otra foto: Un detalle elocuente del salón de actos de las Escuelas Pías de Guanabacoa, durante la repartición de premios efectuada en la tarde del domingo con extraordinaria solemnidad (Fotos D. M.)

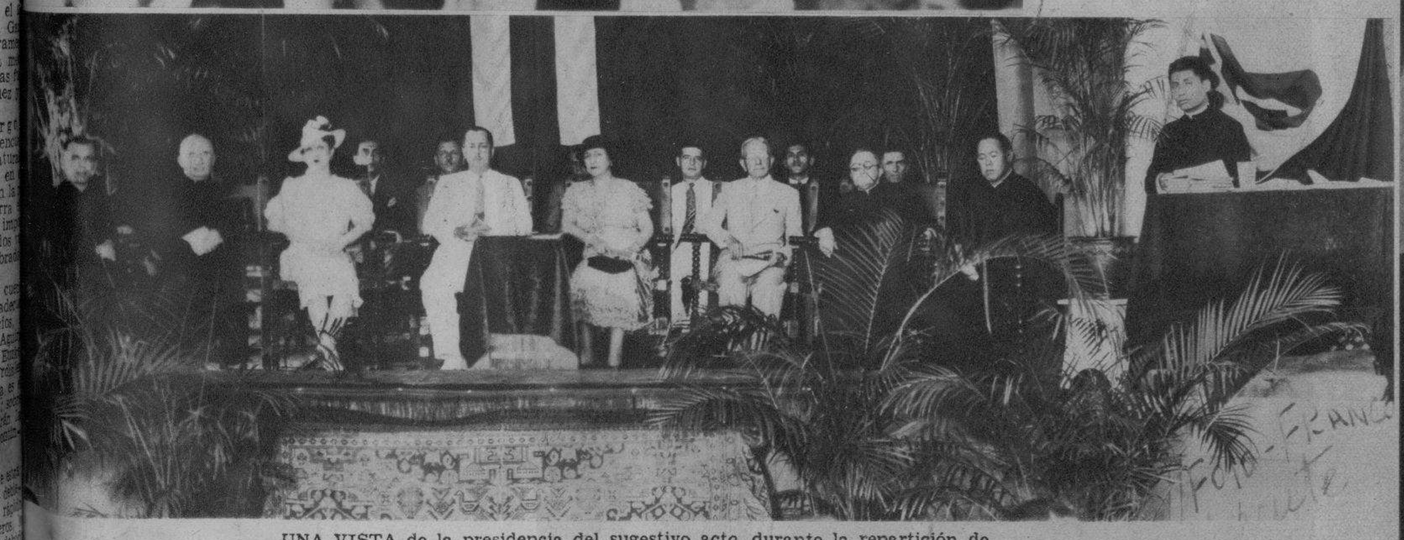

UNA VISTA de la presidencia del sugestivo acto, durante la repartición de premios efectuada en la Institución Inclán, que dirigen los Rdos. PP. Salesianos. En la foto se distinguen el Rdo. P. Director de la Institución; el doctor Botet y otros (Foto D. M.)

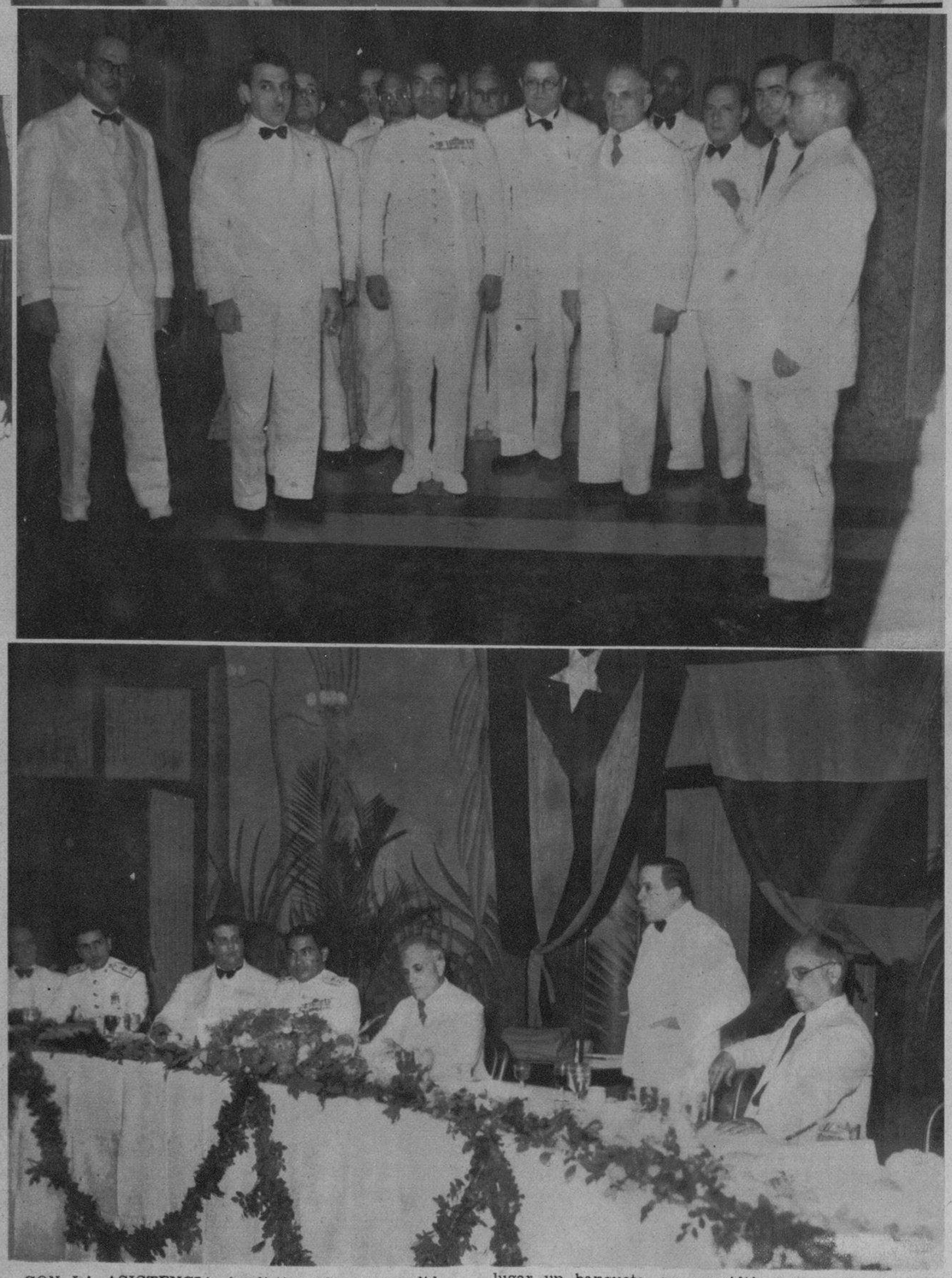

TRASMISION de radio que escuchó la República entera—su interés indiscutible y los trabajos que se leyeron—ofrecanoche la filial en la Habana de La Falange Española. principal del programa lo constituyó la toma de Bilbao por las fuerzas del general Franco. Numerosos miembros—entre los que descolló el bello sexo—de la potente organización fueron sorprendidos por nuestro repórter, después de la importante trasmisión. (Foto D. M.)

CON LA ASISTENCIA de distinguidas personalidades, clausuró el Consejo Nacional de Tuberculosis, anteayer, el primer curso de Tisiología. Celebráronse, con este motivo, dos brillantes actos, uno en el Hospital "Lebredo", y el otro en el Sanatorio "La Esperanza". El doctor Ortega Bolaños cerró el acto con un magnífico discurso, y en el Hotel Nacional tuvo lugar un banquete, que presidió el Hon. Presidente de la República (sentado junto al coronel Batista, los doctores Remos y Smith). En la otra foto: un grupo de personalidades—el doctor Laredo Bru, el coronel Batista, el coronel Amiel, el doctor Sirgo, Ing. señor Cadenas, etc.—después del banquete de clausura (Fotos D. M.)

F.G.D. 2016

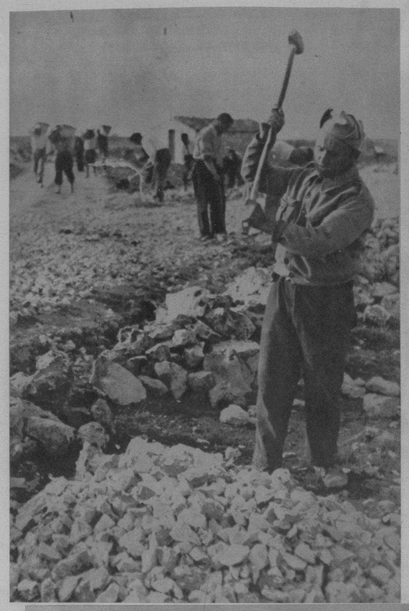

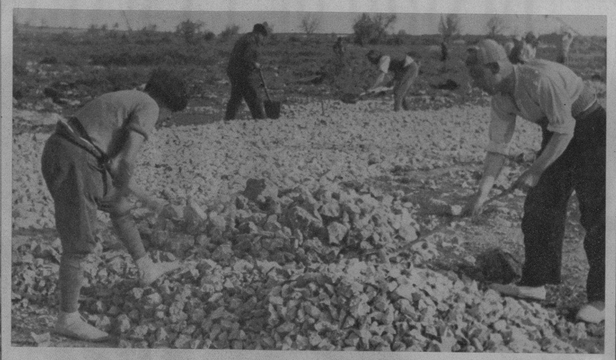

RELATOS y más relatos, informaciones evidentemente tendenciosas, han buscado presentar a los prisioneros del general Franco, como hombres perseguidos y vejados, cuando no muertos por las autoridades nacionales. En estas cinco fotos pueden verse distintos aspectos de esos prisioneros, en diferentes ciudades españolas, gozando de perfecta salud. Trabajando, como ocurre en toda guerra, pero respetados y cuidados (Fotos Amer)

LOS ULTIMOS

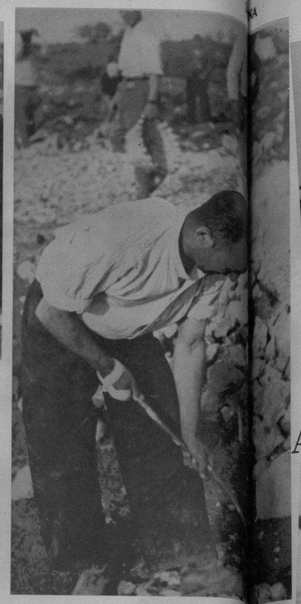

GENERAL de Brigada, D. Salvador Acha Castell[illegible] Nacionalistas de Santa Cruz de Tenerife (Cuartel [illegible] de Cuba (Foto Amer)

JOVENES TODOS, estos prisioneros rojos franceses, esperan en uno de los lugares del Norte la repatriación, que como se sabe, comenzó el General Franco hace poco (Foto Amer)

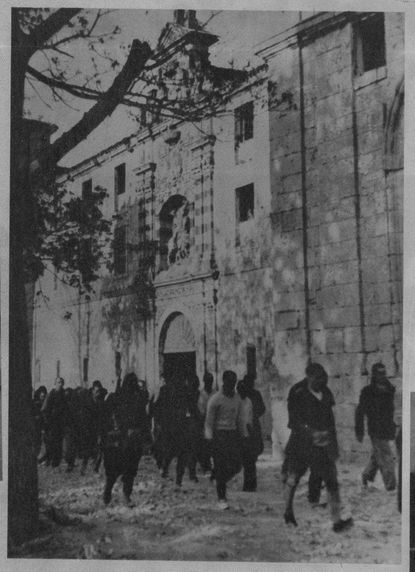

LA SALIDA al trabajo, de los prisioneros, en Castilla.—Como en otros frentes de la lucha, en los de Castilla los prisioneros tienen que trabajar diariamente, para que su salud no decaiga. El trato, es correcto, y el aspecto de ellos habla bien alto de las autoridades que los retienen hasta el término de la contienda (Foto Amer)

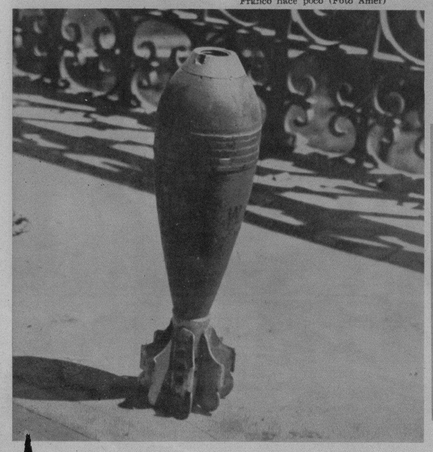

UNA BOMBA de aviación, lanzada contra una ciudad indefensa por los rojos, que no llegó a estallar (Foto Amer)

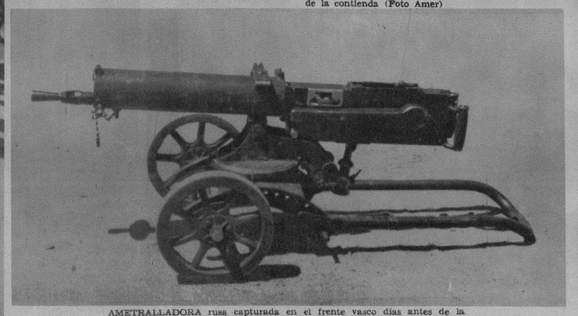

AMETRALLADORA rusa capturada en el frente vasco días antes de la entrada de las tropas nacionalistas en la ciudad (Foto Amer)

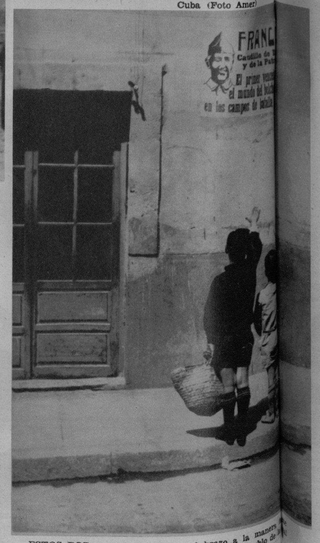

ESTOS DOS pequeñuelos elevan el brazo a la manera del retrato y el cartel, pegado en la pared de un pueblo de [illegible] (Foto Amer)

DESHECHOS, aquí vense un montón de restos de aviones rojos abatidos por los de las escuadrillas nacionales (Foto Amer)

MISA DE campaña en pleno frente de combate en la España nacional. (En el frente de Guadarrama) (Foto Amer)

ACONTECIMIENTOS DE ESPAÑA

A LA SALIDA de un cuartel, los prisioneros de guerra rojos, guardados por sus centinelas, cuando se dirigen, todas las mañanas, a sus ejercicios (F A)

NO PARECEN muy contristados por haber abandonado a los rojos. Todos ellos se pasaron a las filas nacionales (Foto Amer)

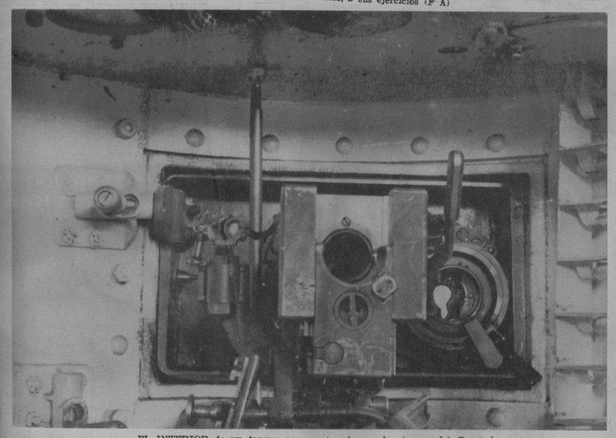

EL INTERIOR de un tanque ruso capturado por las tropas del General Franco (Foto Amer)

FOTOGRAFIA entregada por un miliciano rojo evadido y acaeda en Ochandiano. Muestra a un grupo de milicianos rojos, entre los que figura una mujer, entregados a un simulacro anti-religioso, que contrasta con el pretendido fervor católico de los separatistas vascos (Foto Amer)

EN EL NORTE DE ESPAÑA.—Este tanque ruso averiado en la lucha, pregona elocuentemente su procedencia rusa. Fué capturado por las tropas nacionales, días antes de la toma de Bilbao (Foto Amer)

UNA MUJER tratando de salvar parte de su ajuar del criminal incendio ocasionado por los rojos en Guernica (Foto Amer)

M.E.C.D. 2016

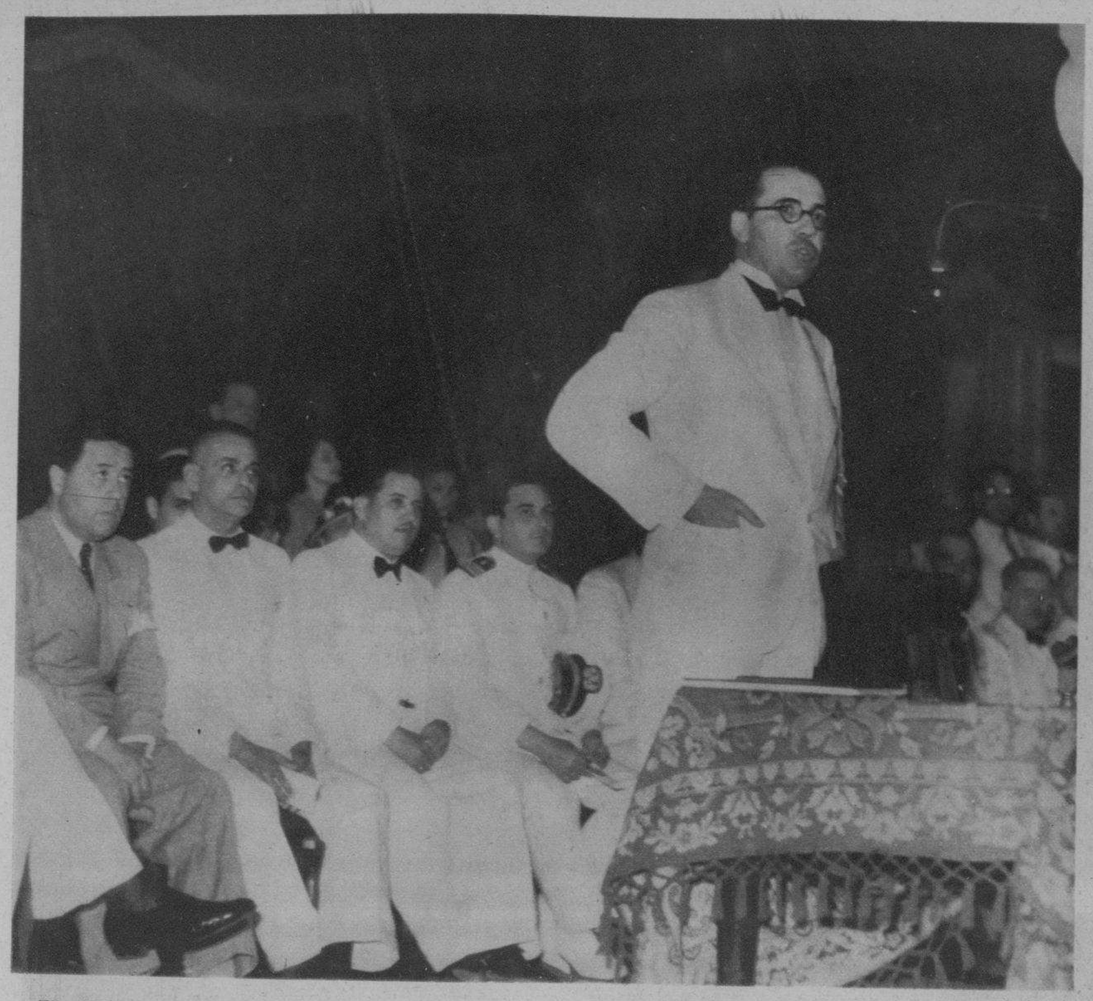

EL COLEGIO De La Salle celebró el pasado domingo, el acto, sugestivo, de la entrega de medallas y premios a sus alumnos, con motivo del fin del curso. Dos notas gráficas nos resumen la brillantez del acontecimiento: uno corresponde al patio del Colegio, repleto de alumnos; y el otro: el instante en que el doctor Henry Dolz, desde la plataforma presidencial, pronunciaba unas sentidas frases de estímulo a los alumnos del famoso plantel (Fotos D. M.)

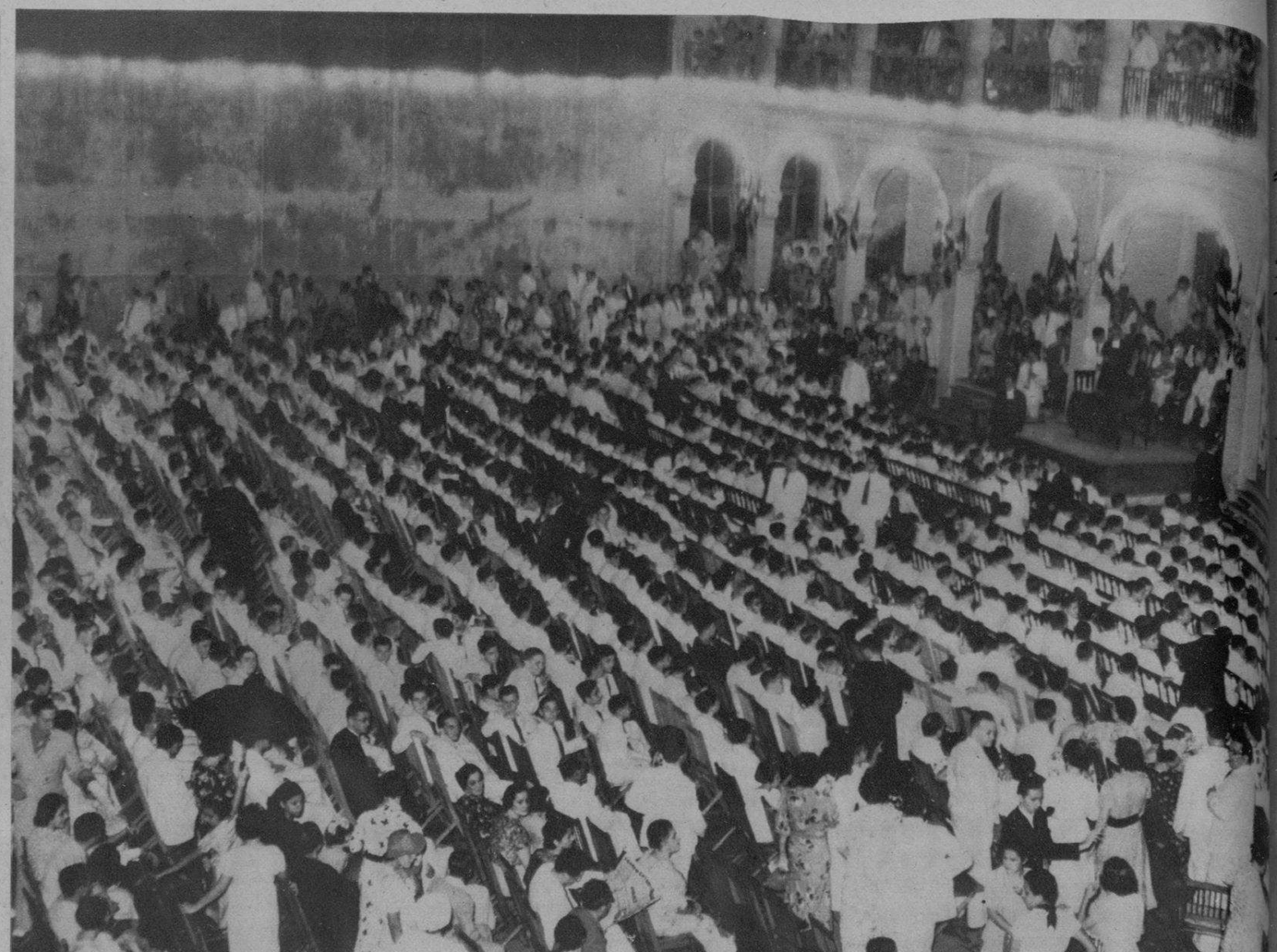

CON MOTIVO de su paso por la Habana, la señorita Aurora Blando, de la importante agencia de anuncios americana Maxon, Inc. recibió un homenaje íntimo consistente en un almuerzo. Nuestra foto muestra la mesa, presidida por la señorita Blando y el señor Charles W. Monroe, asociado en la Habana de la Maxon, Inc., con el personal de la Monroe Advertising Agency (F. D. M.)

FOTO-FKITING
Llorente

JARABE
FOSFOLEINA

El Mejor Restaurador Vital

Está indicado por miles de especialistas para el sistema nervioso, pérdida de memoria, neurastenia, agotamiento, mareos y dolores en el cerebro.

Compre un frasco y agradecerá el consejo.

De venta en Farmacias y Droguerías.

UN SELECTO grupo de las alumnas y graduadas premiadas el pasado sábado en el solemne acto de repartición de premios y medallas con motivo del concurso verificado el año pasado. Figuran en la foto también el niño Juan A. Mercadal, guitarrista muy distinguido, y la niña de siete años Mercedita Fagín, que obtuvo gran éxito recitando bellas poesías. EN LA OTRA FOTO, abajo: Presidencia del concierto en el Conservatorio La Milagrosa. Figuran el doctor Carlos Manuel de Céspedes, el doctor Carlos Mendiola, el maestro Gaspar Agüero, Rafael Marquina, Joaquín Riera, actor y recitador, y la subdirectora del Conservatorio, Sra. Margarita Pérez de Valls. El acto constituyó un acontecimiento artístico (Fotos D. M.)

UNA INTERVENCION destacada en el importante acto llevado a cabo en la Institución Inclán, dirigida por los Rdos. PP. Salesianos, tuvo anteayer la banda correspondiente a esa Institución, aquí formada en su totalidad e integrada por jóvenes en su mayor parte (Foto D. M.)

Un Baño de Perfume

JABON DE HIEL DE VACA DE CRUSELLAS

El Jabón de Hiel de Vaca de Crusellas, blanquea y suaviza el cutis. Además, su abundante espuma, impregnada con el intenso perfume característico de este jabón, deja la piel de todo el cuerpo envuelta en una exquisita fragancia.

El jabón de Hiel de Vaca de Crusellas, proporciona, al más reducido costo, un baño deliciosamente perfumado.

Las envolturas del Jabón de Hiel de Vaca de Crusellas se canjean por bonos para el "Concurso del Millón"

HV 16-R

SINTONICE LA CADENA CRUSELLAS

EL Jabón ANTISEPTICO COLGATE, además de limpiar la piel como un buen jabón de tocador, la desinfecta totalmente por la acción germicida del "ti-tri-oil" que contiene.

El baño diario con el Jabón Antiséptico Colgate, es positivamente un baño antiséptico que deja el cuerpo limpio, fresco y desinfectado. Es el preventivo perfecto para las erupciones cutáneas tan comunes en nuestro clima, y el desodorante más eficaz para evitar el desagradable olor del sudor.

Y después del baño, use el Talco Antiséptico Colgate, cuyas propiedades antisépticas y secantes evitan el salpullido, eczemas y las grietas en los pies. Mantiene la piel fresca y protegida contra el mal olor en el cuerpo producido por el sudor.

El Talco Antiséptico Colgate se vende en un solo tamaño a 20 centavos.

Los más reputados médicos, dentistas y enfermeros usan y recomiendan el Jabón Antiséptico Colgate. Entre ellos, el doctor Servando Fernández Reboul dice:

Considero el Jabón Antiséptico Colgate como un positivo valor para la higiene y desinfección de la piel.

AC-5

EXIJA EL LEGITIMO JABON ANTISEPTICO COLGATE