1ª SECCION

SERVICIO DE ASSOCIATED PRESS
Esta queda autorizada para usar nuestro servicio y noticias de información.
HILO DIRECTO CON NUEVA YORK

DIARIO DE LA MARINA

El DIARIO DE LA MARINA es el periódico más antiguo de Cuba. Fué fundado en el año mil ochocientos treinta y dos.
SERVICIOS ESPECIALES DE ESPAÑA

1ª SECCION

AÑO CV.—NUM. 129 | ACOGIDO A LA FRANQUICIA POSTAL | LA HABANA, MARTES 1 DE JUNIO DE 1937.—SANTOS SIMEON E INIGO | TIEMPO PARA HOY: BUENO | PRECIO: 5 CENTAVOS

RESOLVERA HOY LA CAMARA LAS LEYES ELECTORAL Y DEL SORTEO DE LOS CONGRESISTAS

(COLUMNA CINCO)

El Reich decidirá de acuerdo con su criterio las medidas contra los dictadores rojos

FRANCIA E INGLATERRA CONDENAN EL ATAQUE A UN BUQUE DEL COMITE NEUTRAL

Crucero «Admiral Scheer», que en compañía de dos destroyers de la Armada alemana, bombardeó en la mañana de ayer el puerto de Almería, destruyendo las defensas rojas y causando destrozos en la ciudad, como represalia por la agresión de que había sido objeto el acorazado de bolsillo «Deutschland», en Ibiza, por parte de dos aviones del Gobierno de Valencia, que causaron muchas víctimas entre los marineros que se hallaban en el comedor, fuera de servicio. Los dos incidentes causaron sensación en las Cancillerías extranjeras y han motivado la retirada de Alemania e Italia del Comité de Neutralidad Internacional, así como la suspensión del servicio de vigilancia de sus escuadras en aguas españolas.

IMPRESIONES

No sé por qué me huelo que a la Secretaría del Trabajo va a haber que suprimirla como medida indispensable al orden público y a la buena marcha de su propio nombre.

En efecto, desde su creación sólo ha producido, que se sepa, hondas y gravísimas perturbaciones, sin que contribuyese en lo más mínimo a la solución de un solo problema de los existentes.

Este organismo que no crea absolutamente nada, se da una maña preciosa para trastornarlo todo allí donde se entromete, y conste que se entromete en todo. Su leguleyismo inimado lo convierte en el azote de las industrias y, por ende, de los obreros a quienes dice defender, y en lo de adoptar disposiciones absurdas no se da tregua un instante.

Con su historial y su actuación está probando que nuestro país posee una resistencia formidable ante el dolor y el malestar torpe o intencionadamente producidos; resistencia que, no obstante ser mucha, tiene también su medida, sobrepasada la cual, o las industrias y comercios cubanos paralizarán sus funciones o la Secretaría del Trabajo tendrá que desaparecer, no como la fiebre poética, sino como la fiebre amarilla.

Y si no, «al tiempo la ardua sentencia», que dijo el Dante.

Este famoso organismo tiene, como los toros de lidia, su querencia. No es que deje de dar juego en toda la plaza, pero sí ofrece una marcada inclinación a embestir en determinado lugar de la plaza. Ustedes me entienden; en este caso me refiero a la ley nacionalizadora de las actividades humildes, en otras palabras, la Ley del Cincuenta por Ciento.

En tratándose de esta materia, la Secretaría suele padecer de ataques nerviosos, y, arremetiendo contra la propia Ley, se erige en legisladora, en juez y en verdugo.

Su criterio peregrino se pone en evidencia en casos como este que les voy a contar. Se trata de una industria que tiene colocados 286 compatriotas y 11 extranjeros. Su producción aumenta o disminuye, según la época del año, lo que la obliga a prescindir, periódicamente, de los servicios de una parte de su personal. Lógicamente, de acuerdo con la Ley, la fábrica cesantea a los que no necesita salvando las consideraciones debidas a la antigüedad de los empleados, esto es, separando a los de más reciente ingreso.

Como los once extranjeros de la fábrica, en relación con los doscientos ochenta y seis compatriotas constituyen una proporción insignificante, y como son todos trabajadores y empleados antiguos, es natural que el reajuste no rece con ellos.

Pero ¡que sí quieres! La Secretaría del Trabajo es, cual la diosa Temis, inflexible. Mientras haya en la fábrica un solo extranjero—dice—no es lícito dejar cesante a un solo cubano.

Es decir, que para la más perturbadora de las instituciones cubanas, una fábrica no es un conglomerado de departamentos, cada uno de los cuales requiere personas que conozcan su oficio, sino que es un todo homogéneo e indivisible. De donde se deduce que si se tratase de un periódico, pongamos por caso, y hubiese que disminuir el número de los repartidores, no podría procederse a ello mientras el español encargado de redactar la sección de política española no fuese sustituido por uno de los repartidores separados.

Pongamos otro ejemplo. Imaginémonos un gran hotel donde haya, entre cocineros, pinches y galopines, quince hombres: nueve cubanos y seis extranjeros. La dirección del hotel decide suprimir seis plazas de mozos de limpieza y mensajeros desempeñadas por cubanos. Y aquí surge la salomónica Secretaría y su inevitable resolución: Los seis mensajeros cubanos pasarán a ocupar los tres puestos de cocineros y los tres de marmitones ocupados actualmente por los seis extranjeros que trabajan en la cocina.

Y es que la mayor parte de nuestros hombres públicos ignoran que es más difícil cocinar bien que hacer tonterías desde cualquier dependencia del Estado.

Lo dicho; mientras no se suprima, enmiende o modifique la famosa Secretaría del Trabajo, no se le habrá puesto fin en Cuba al foco de perturbación más grave que ha conocido la isla en sus cuatrocientos cuarenta y tantos años de descubierta.

Y si el Presidente de la República y el Jefe del Ejército y de la Revolución desean ser ilustrados con lujo de detalles de cuanto dejo expuesto aquí, ni que decir tienen que estoy a sus órdenes.

El bombardeo del «Deutschland» es un torpe atentado a la paz de Europa, una maniobra absurda del mismo estilo —aunque más brutal— que la conseja del desembarco de alemanes en el Marruecos español, camard lanzado por los comunistas franceses, de acuerdo con el Gobierno de Valencia, con miras a provocar la guerra en el Viejo Continente, última esperanza de los elementos anarquizantes españoles.

Por desgracia, esta provocación no será la última, porque antes de rendirse, el desquiciado Frente Popular apelará a todo.

Pero las fuerzas nacionales seguirán su lenta y segura marcha de aplanadora.

No hemos a olvido que, como dijo el bardo criollo,

«todo noble tesón al cabo alcanza
fija las justas leyes del destino».

J. I. R.

PRUEBAN QUE NO ATACO EL DEUTSCHLAND

Las víctimas se produjeron en un lugar no protegido y eso revela su estado pasivo

PODIA ANCLAR EL BARCO ALEMAN DONDE QUISIERA

PARIS, mayo 31. (Especial para «La Nación» de Buenos y el DIARIO DE LA MARINA).—Cuatro acontecimientos de orden internacional alrededor de la guerra española se precipitan peligrosamente: anteayer el crucero «Deutschland» fué bombardeado por los aviones gobernistas, y ayer un submarino de nacionalidad desconocida torpedeó a un buque mercante gobernista, el «Ciudad de Barcelona», mientras esta tarde se reunió en Londres el Comité de no intervención. Acaso en fecha próxima sea convocada la Sociedad de las Naciones para tratar de estos asuntos.

La prensa independiente de París reconstituye cronológicamente las incidencias surgidas en aguas españolas y se muestra unánime en declarar la gravedad de la situación.

¿Quién abrió primero el fuego, el crucero alemán o los aviones gobernistas?

En las esferas navales francesas se hace notar que de confirmarse que las víctimas se produjeron en una parte del buque no protegida, indicaría que la tripulación no se hallaba en formación de combate.

En cuanto a si el buque de guerra alemán no debió anclar en Ibiza, los técnicos navales de Francia admiten la doctrina del Almirantazgo británico, que estima que las unidades navales que participan en el control, y cuando no están en funciones, pueden aprovisionarse y anclar donde mejor les convenga, debiéndose respetar siempre su bandera.

En relación con el bombardeo de Almería, antes de pronunciarse categóricamente, se aguarda a que Alemania presente las justificaciones ante el Comité de Londres—desconocidas a la hora en que redactamos esta impresión.

En la mañana de hoy, de tanta nerviosidad, el presidente del Consejo de Ministros, monsieur León Blum, desplegó gran actividad diplomática, recibiendo en el Palacio de Matignon al encargado de Negocios de la Embajada soviética, M. Hirschfeld, y al ex embajador del Gobierno de Valencia, Luis Araquistain. Luego se entrevistó con el embajador británico, Euc Phippg, concediéndose en las esferas políticas importancia a esta visita, inmediatamente después de las dos anteriores.

Pero en las esferas diplomáticas, generalmente más desprovistas de pasión, se opina que París y Londres marcharán en esos difíciles momentos totalmente de acuerdo, precisándose que el Gobierno francés, sin dejarse influenciar por afinidades ideológicas, seguirá políticamente hablando el rumbo que le marque la Foreign Office de la Gran Bretaña.

Antes aludíamos ya a que las esferas navales francesas hacen suya la doctrina del Almirantazgo británico sobre el respeto que se debe a las unidades navales.

Coincide también el boletín del día del periódico Le Temps» en estos términos: «De manera general es inadmisible que los buques de guerra encargados de asegurar el control de las fronteras marítimas españolas puedan ser atacados por parte de cualquiera de los bandos que sostienen la guerra civil».

Aunque los momentos son inquietantes, se opera en Francia que Londres y París, sin dejarse llevar de apasionamientos, defenderán sobre todo y sobre todos, la paz, y por intermedio del Comité de Londres se logrará evitar nuevas represalias por parte de Berín, que se siente asistido de Roma. Nuevas represalias podrían comprometer tanto el sistema de no intervención como la situación internacional. Es lo que ahora se trata de evitar a todo trance.

La prensa independiente pide sangre fría al Gobierno del Frente Popular, para que no haga juego al Comintern, el cual es el único en el mundo que no teme a una guerra, por ver en ella el comienzo de la revolución mundial.

Esta noche salió para Roma el consejero de la Embajada argentina, Felipe Chiape, quien esta tarde conferenció largamente con M. Le Rebeton, sobre la situación europea. Sabemos que el embajador ha informado al Gobierno argentino acerca de los momentos que vive Europa.

AUMENTARON LAS EXPORTACIONES AMERICANAS A CUBA, UN 12 POR CIENTO EN 1936 RESPECTO AL AÑO ANTERIOR

WASHINGTON, mayo 31. (AP). Las exportaciones de los Estados Unidos a Cuba, aumentaron un 12.1 por ciento en 1936.

Las cifras del comercio exterior, dadas a la publicidad por el Departamento de Comercio, muestran que las exportaciones ascendieron en ese año a $6.432.000 contra $60.139.000 en 1935. Las exportaciones de 1935, primer año completo en que estuvo en vigor el Tratado de Reciprocidad, aumentaron un 32 por ciento sobre 1934.

DOS CONSEJOS DE SECRETARIOS

Según informes recogidos en Palacio, se reunirá hoy, en dos ocasiones, el Consejo de Secretarios.

La primera de 10 a 12 de la mañana.

La Segunda de 2 a 6 de la tarde.

No ha sido revelada la orden del día a tratar.

AL SR. ARTURO ILLAS le fué aceptada ayer tarde la renuncia que presentara como Presidente del Senado.—(Véase información en la página ONCE)

EL 'DEUTSCHLAND' VOLVIO A ALMERIA DONDE COMBATIRA

Todos los barcos que había en este puerto, destruídos en el bombardeo. Heridos a Ibiza

GIBRALTAR, mayo 31 (Havas). De fuente oficial comunícase que el crucero alemán, «Deutschland», que se dirigía hacia el Occidente a toda velocidad, ha recibido órdenes de torcer el rumbo, encaminándose al Cabo Gata, situado al Oriente de Almería. Se supone que el acorazado alemán trate de realizar una nueva operación de bombardeo sobre Almería, con apoyo del resto de la escuadra alemana, que se halla en aguas de España.

El «Deutschland» desembarcó muchos heridos en Ibiza

BERLIN, mayo 31 (Havas). — La Agencia «D N B», comunic aque el crucero alemán «Deutschland», desembarcó en Ibiza ocho de los heridos producidos por el bombardeo de los aviones rojos; todos fueron internados en los hospitales locales, por su gravedad.

Los restantes que se hallaban heridos de gravedad fueron tratados en Gibraltar y los demás han quedado en el crucero.

Azcárate, conferencia con Eden, en Londres.

LONDRES, mayo 31 (Havas).—El embajador de España, Azcárate, regresó hoy precipitadamente de Ginebra; por la tarde, conferenció con el Secretario de Relaciones Exteriores, Sir Anthony Eden, acerca de la situación creada por los incidentes del Mediterráneo.

El embajador manifestó que los aviones bombardearon al crucero a causa de haber hecho éste fuego sobre ellos, con sus piezas antiaéreas, sin provocación.

En fin, Azcárate protestó contra el bombardeo de Almería, negando que fuese una plaza fortificada, como alegan los alemanes.

Todos los barcos que se hallaban en el puerto de Almería, destruídos

ALMERIA, mayo 31. (Havas. Por Francisco Ocaña).—El bombardeo de esta población por la escuadra alemana ha producido enormes destrozos; entre los heridos se encuentran dos ciudadanos norteamericanos, empleados en la empresa que surte de pescado a Madrid.

Llegué a la población a las 9 de la noche; el bombardeo destruyó todos los edificios del puerto, los buques que en él se hallaban y numerosas casas de la población.

Los buques alemanes dispararon unos 300 obuses calibre 285 y 350 sobre la población; la catedral fué gravemente averiada, al ser alcanzada por una de las granadas, que penetró en una de las naves. Otro proyectil cayó sobre el edificio del Gobierno civil, haciendo graves estragos en la construcción.

También fué alcanzada por uno de los obuses la iglesia de San Sebastián. El consulado de México quedó arrasado; por fortuna, el cónsul no se hallaba en el inmueble al ocurrir el hecho.

De los Ríos conferenciará hoy con Cordell Hull

WASHINGTON, mayo 31 (Havas). El embajador de España, Fernando de los Ríos, salió hoy de San Francisco con rumbo a esta ciudad; llegará mañana par aentrevistarse con el Secretario de Estado, Mr. Cordell Hull.

El embajador le interrogará sobre las posibilidades de la situación y la actitud de los Estados Unidos, como consecuencia del bombardeo del puerto de Almería, por la escuadra alemana.

Si mañana no llegase el señor de los Ríos, el primer secretario, De la Casa, visitará al Secretario sobre el mismo asunto.

JUICIOS FRANCES E INGLES SOBRE EL "CASUS BELLI"

Aparte las declaraciones de aquellos gobiernos que como Italia, Alemania y el nacionalista de Franco, pueden considerarse parciales en sus juicios sobre el incidente del bombardeo del «Deutschland», véase a continuación cómo se han producido en este caso los representantes de naciones que, como Francia e Inglaterra, mostraron siempre en la lucha española, una inclinación hacia la parte marxista.

He aquí esas opiniones recogidas de los distintos mensajes llegados anoche a nuestra redacción:

Según mis informes el barco de guerra alemán «Deutschland», fué bombardeado desde el aire el 29 de mayo MIENTRAS ESTABA ANCLADO EN LA BAHIA DE IBIZA, causando, lo que lamento decir, gran número de bajas.

SIR ANTHONY EDEN, Ministro de Relaciones Exteriores de la Gran Bretaña.

Las víctimas del «Deutschland» se produjeron en una parte no protegida del barco, lo cual prueba que LA TRIPULACION NO SE HALLABA EN FORMACION DE COMBATE.

Las unidades navales que participan en el control y cuando no están en funciones, pueden aprovisionarse y anclar donde mejor les convenga, debiéndose respetar siempre su bandera.

OPINION DE LOS TECNICOS NAVALES FRANCESES QUE COMPARTEN EN ESTE CASO LA DE LOS INGLESES.

Comunique a su Gobierno que debe abstenerse de nuevos ataques a los buques de guerra extranjeros.

DECLARACIONES DE DELBOS A LUIS ARAQUISTAIN, REPRESENTANTE DEL SOVIET ESPAÑOL.

Dice el "Herald Tribune" que los oposicionistas acusan a Batista de que pretende establecer un estado fascista, disolviendo el Congreso

En los círculos militares—agrega el corresponsal de dicho periódico—ridiculizaron la acusación, afirmando que nada más lejos del ánimo de Batista, que interferir al Congreso

(Por Jack O'Brien)

HABANA, mayo 31. (Del Herald Tribune).—Los temores de los oposicionistas de que el Jefe del Ejército coronel Batista, esté proyectando abolir el Congreso y establecer un régimen fascista, surgieron a la superficie hoy de nuevo aquí, cuando los líderes de la minoría presentaron ante la Cámara una moción «para repudiar todo intento de establecer en Cuba una forma corporativa de Gobierno que pusiera en peligro los derechos democráticos del pueblo cubano». El representante Eduardo Suárez Rivas, como enemigo de Batista, presentó la moción en el curso de una sesión secreta, después de haber leído varios párrafos del discurso de Mussolini, cuando el dictador italo creó el Estado fascista en Italia. La moción de Suárez Rivas dice: «La Cámara considera a todo el que se atreva a desafiar nuestra Constitución como un traidor», sin mencionar al coronel Batista, quien, de acuerdo con los rumores circulantes, bien pudiera abolir el Congreso.

Fuentes autorizadas en los círculos del Ejército ridiculizaron los rumores fascistas, diciendo que Batista no tiene plan alguno para interferir al Congreso cubano. A las seis de la noche, hoy, continuaba todavía la sesión secreta, y en los corredores del Capitolio se veía a altos funcionarios del Gobierno en nerviosa espera del resultado de ella. Un alto funcionario dijo que el único propósito de la minoría oposicionista era crear problemas, y restó importancia a la moción de Suárez Rivas.

GARANTIAS A LAS UNIDADES DE CUSTODIA

Un plan franco-inglés evitando mediante zonas de seguridad se repita el caso del Deutschland

DICESE QUE ALEMANIA LO HA ACEPTADO EN PRINCIPIO

PARIS, mayo 31. (AP.) — Alemania aprobó esta noche un plan franco británico para crear «zonas de seguridad» navales alrededor de España, según se decía en los centros informados, al objeto de liquidar rápidamente la crisis causada por el bombardeo del «Deutschland» y del pueblo alemán.

Ivón Delbós, Ministro de Estado francés, en una conferencia con el Conde Johannes von Welczeck, Embajador alemán en París, dijo el Enviado que no es el momento de abandonar el Comité de neutralidad si se espera impedir que el conflicto español se propague a Europa.

Los funcionarios manifiestan que el Embajador contestó que Alemania es artidaria de un plan de seguridad que satisfaga sus demandas de garantías contra nuevos incidentes como el bombardeo del «Deutschland».

Delbós, en una conversación con Luis Aranquistain, ex-embajador del gobierno de Valencia, dió un aviso al régimen socialista de Negrín contra nuevos ataques por parte del gobierno rojo contra los buques de guerra extranjeros.

Los funcionarios franceses esperan un rápido establecimiento de las zonas de seguridad. Si no fuera posible un acuerdo con los beligerantes españoles acerca del plan, las zonas se establecerían en alta mar.

Resueltos los gobiernos de Francia y la Gran Bretaña a que Italia y Alemania retornen al Comité de neutralidad, trataban de que el plan sea aceptado por los países neutrales y por los dos gobiernos españoles. El convenio sería una garantía contra nuevos incidentes.

Con el fin de acelerar la aceptación de la proposición, se decía que Francia, Inglaterra, Alemania e Italia pidan su aprobación al régimen de Valencia y al gobierno de Burgos.

El estudio de la proposición fué resultado de las precipitadas discusiones entre los diplomáticos franceses e ingleses. El primer ministro León Blum llamó a los representantes de los gobiernos inglés y soviético inmediatamente después de enterarse que una flota alemana había abierto fuego contra Almería como represalia contra el ataque al «Deutschland».

El ministerio de Estado francés profesa tomar en calma el incidente, opinando sus funcionarios que Alemania «está satisfecha» con la represalia, y no adoptará ninguna otra acción directa.

El abandono por parte de Italia y Alemania del servicio de patrulla en el Mediterráneo ha causado complicaciones, pues se reconoce que esto pudiera ser causa del fracaso de la maquinaria de la neutralidad.

Un comunicado dice que no es cierto que el gobierno francés intente participar en las operaciones en España, haciendo constar que es intención de Francia seguir fiel al Comité de neutralidad.

El ministro de Marina anunció casi simultáneamente que el vapor francés «Finisterre» había sido detenido ayer por el mercante armado nacionalista «Pedro I» a unas cien millas de Mallorca. El destroyer francés «Simoun» acudió en auxilio del «Finisterre», escoltándole, mientras el mercante armado se retiraba.

Las flotas combinadas del Atlántico y del Mediterráneo saldrán de Brest mañana para tomar parte en maniobras en alta mar, reveló el ministerio de Marina. Después de un breve periodo de instrucción, la flota del Mediterráneo seguirá a la costa Occidental de Africa y regresará después a Tolón.

El ministerio insiste en que estas maniobras se aprobaron hace dos meses y no tienen nada que ver con los incidentes en España.

500 nacionalistas derrotaron a 3,000 vascos en S. Pedro

Atacaron bajo la niebla pero fueron rechazados, dejando en el campo numerosos cadáveres

CON LAS TROPAS NACIONALISTAS CERCA DE ORDUÑA, mayo 31. AP. Un destacamento de 500 soldados nacionalistas rechazó hoy un contraataque de los vascos contra el monte San Pedro, que domina a la ciudad de Orduña, durante una batalla de cinco horas de duración.

Atacando a la parte más meridional de las líneas de Bilbao, las fuerzas del gobierno, que se calcularon por los nacionalistas en unos 3.000 hombres, obligaron a los soldados de Franco a retirarse de sus posiciones momentáneamente, pero los carlistas las recuperaron en seguida mediante un ataque con granadas de mano.

Más de 500 muertos quedaron en las faldas de monte que miran a Orduña, cuando terminó la batalla, haciendo constar los jefes nacionalistas que sus pérdidas fueron «relativamente pequeñas».

Gran tranquilidad prevaleció en el resto del frente de Bilbao. Los aviadores nacionalistas que han hecho exploraciones sobre el cinturón de hierro declaran que «se compone de tres líneas de trincheras, con alambradas y muros de ladrillos. Podremos destruirlas en un solo día».

'MANCHAS PARA EL HONOR DE ESPAÑA QUE URGE LIMPIAR'

Así calificó Franco ante diez mil personas, el atentado de la aviación marxista a los barcos

SALAMANCA, mayo 31 (AP).—En muchas ciudades de la España nacionalista se celebraron hoy manifestaciones de simpatía a favor de Italia y Alemania, dirigiéndose los manifestantes a los Consulados de ambas naciones.

El general Francisco Franco, hablando ante unas 10,000 personas en esta ciudad, llamó a Alemania e Italia naciones hermanas que «han perdido vidas por causa de agresiones no provocadas» por parte de las fuerzas del gobierno rojo.

Calificó el bombardeo del «Deutschland» y del «Barletta» como una mancha para el honor de España que él hará todo lo posible por borrrar.

Imponente manifestación en Salamanca

SALAMANCA, mayo 31 (Havas). Diez mil personas formaron en el cortejo que esta tarde marchó por las calles de la ciudad ante el palacio del general Franco, para protestar contra el bombardeo del crucero alemán «Deutschland», por la aviación roja.

El general Franco salió al balcón dando las gracias a la población por tan espontáneo acto.

Los manifestantes dirigiéronse luego al edificio de la embajada del Reich, expresando la comisión el pésame al embajador. Este declaró: «Sólo tengo que decir: ¡Arriba España!».

Después marcharon frente a la embajada italiana, también aclamando al representante del embajador, que se hallaba ausente.

La radioemisora nacional dijo en su trasmisión de hoy :«En todo el territorio de la España nacionalista ha producido gran indignación lo que acaba de ocurrir: es un acto premeditado de la desesperación roja».

Tras de haber hecho el elogio de las naciones que combaten contra la barbarie bolchevique, se ejecutaron los himnos de Italia y Alemania.

Samuel Bosch, de la Argentina, se propone completar hoy en La Habana la primera etapa de un vuelo a Buenos Aires

MIAMI, Florida, mayo 31. (AP.)—El doctor Samuel Bosch, de Buenos Aires, Argentina, dijo esta noche que saldrá mañana para la Habana, realizando la primera etapa de un vuelo a su ciudad natal en un aeroplano monomotor que acaba de adquirir.

LOS NUEVOS IMPUESTOS

El doctor Marino López Blanco, líder del partido Unión Nacionalista en la Cámara, presentó ayer a sus compañeros de labores parlamentarias una amplia legislación relativa a los nuevos impuestos solicitados del Congreso por el Presidente de la República en reciente mensaje.

Por ella se crean tributos al Carnet de Extranjeros, a las mieles de exportación, a los minerales, a la letra de cambio y al capital que se exporta. (Véase la información en la página once).

DECIDIO LA CAMARA AYER TARDE DENUNCIAR ANTE LOS TRIBUNALES A QUIENES DIFAMEN AL CONGRESO

Los Representantes celebraron una larga y laboriosa sesión secreta. Un dictamen sobre los códigos electorales. En la sesión de hoy se conocerán los presupuestos para 1937-1938

Contra todo cuanto se había anunciado, no trató ayer la Cámara de Representantes de la Ley Electoral ni de los Presupuestos Generales para el próximo año económico.

Los congresistas estuvieron reunidos desde las tres de la tarde hasta pasadas las nueve y media de la noche. Pero todo el tiempo, puede decirse, que lo pasaron deliberando en secreto, a puertas cerradas.

A las tres se abrió la asamblea pública.

En la Presidencia, Bravo Acosta. En las Secretarías, Suárez Simón y Fernández Roque.

Penabaz usa de la palabra y se refiere a ciertas versiones circulantes que afectan al status del Congreso.

Concreta algunos de esos rumores relativos a la perdurabilidad del Parlamento.

Inmediatamente Pardo Jiménez solicita una sesión secreta.

El señor Penabaz continúa aludiendo a la cuestión y pide que se hagan las debidas aclaraciones.

Pardo Jiménez insiste en la sesión secreta para considerar tan importante asunto.

El señor García se opone a ello resueltamente y dice que eso debe discutirse en pública.

La propuesta de sesión privada se somete a votación. Responden a la lista 83 representantes. En favor de la asamblea secreta se pronuncian 43 y 35 en contra.

Penabaz quiere explicar su voto. Pero el Presidente le advierte que lo hará después de concluída la sesión privada.

Las tribunas son desalojadas.

A las seis de la tarde se abre nuevamente la asamblea pública y se acuerda en seguida continuar la secreta.

A las nueve y media de la noche es llamado el público a las tribunas.

Se inicia la asamblea.

Ahora preside el doctor Martínez Fraga.

Pardo Jiménez solicita que la sesión se declare de carácter permanente y se acuerde un receso hasta esta tarde.

Así se acuerda con el voto en contra de Bravo Acosta.

La convocatoria

La Cámara estaba convocada ayer para dos sesiones. Una a las tres, ordinaria, y otra a las cinco, extraordinaria.

En la primera debió darse cuenta con el mensaje presidencial de los presupuestos generales para 1937-1938; conocer las sugerencias del Jefe del Estado sobre la creación de nuevos impuestos y aprobar la ley de auxilio a la Caja Civil de Jubilaciones y Pensiones.

En la segunda había el propósito de discutir el Código Electoral que regirá en la Constituyente y la Ley del Sorteo de los Congresistas.

La sesión secreta

Según noticias en la larga y laboriosa sesión secreta se acordó celebrar sesión extraordinaria esta tarde para considerar la Legislación Electoral necesaria a la Constituyente y la Ley del Sorteo.

Respecto de la Legislación Electoral serán tomados en consideración dos proyectos de Código formulados por los señores Bravo Acosta y Morán.

(Anoche se reunió la Comisión Electoral para emitir un dictamen sobre ambos proyectos).

La Cámara resolverá esta tarde conjuntamente el asunto del Código y del Sorteo.

Se ha informado con relación al Sorteo la existencia de una moción que propone el traslado de este problema a la Constituyente.

Otro tema de la sesión secreta fué el del tratamiento de que se viene haciendo objeto al Congreso en algunos sectores del público y la prensa.

La Cámara acordó seguir procedimiento criminal ante los Tribunales de Justicia contra los difamadores del Congreso.

Posiblemente en la sesión ordinaria de hoy se dará cuenta con los presupuestos generales, acordándose enviar los anteproyectos a la Comisión de Hacienda.

ALEMANIA E ITALIA DEJAN EL COMITE DE NEUTRALIDAD EXPONIENDO SUS PROTESTAS

Los diplomáticos franceses e ingleses tratan de evitar un nuevo acto que haga estallar la guerra. Alemania ha ordenado a barcos y aviones disparar contra los «rojos»

EDEN Y OTRAS PERSONALIDADES SE HAN DIRIGIDO A LOS GOBIERNOS DE BERLIN Y DE VALENCIA, CALMANDOLOS

LONDRES, mayo 31. (AP).—Esta noche se temía en esta capital que el bombardeo alemán del puerto español de Almería pueda ser causa de un conflicto entre el régimen rojo de Valencia y Alemania.

El ataque realizado al amanecer contra el puerto mediterráneo fué en represalia por el bombardeo del acorazado de bolsillo alemán «Deutschland», de diez mil toneladas, en Ibiza, que costó la vida a 24 marineros y heridas a otros 82.

Diecinueve personas perdieron la vida en Almería, durante el bombardeo que duró noventa minutos. Los heridos se calculan en unos cincuenta y cinco.

El Gobierno nazi, inmediatamente después del ataque a Almería, hizo saber que Italia y Alemania han retirado sus representantes del Comité de Neutralidad de Londres, organismo por medio del cual Europa trata de localizar la guerra civil española.

Estos tres pasos decisivos—el bombardeo del «Deutschland» por dos aeroplanos del Gobierno de Valencia, el ataque a Almería por los buques de guerra alemanes y la retirada de Italia y Alemania del Comité de Neutralidad—hacen temer por la paz.

Existen indicaciones de que Alemania consideraba ahora satisfactoriamente terminado el incidente del «Deutschland» y que probablemente no adoptará ninguna otra represalia.

Pero en los centros bien informados se teme que el gobierno de Valencia declare la guerra a Alemania.

Los diplomáticos británicos y franceses trabajan activamente para impedir que se rompan las hostilidades.

El secretario de Relaciones Exteriores, Sir Anthony Eden apeló a Alemania para que no adopte ninguna nueva medida que «agravase la presente situación, ya de suyo grave».

Los funcionarios navales ingleses y franceses cambiaron impresiones y se tiene entendido que discutieron las medidas que deben adoptarse para el caso de que ocurran nuevos acontecimientos.

Ambas naciones han colocado sus fuerzas navales dentro de la zona de peligro. Los buques franceses que se hallaban en el Mediterráneo tomaron rumbo a Almería. El Almirantazgo inglés ha ordenado a sus comandantes que pueden actuar con completa libertad de acción en caso de nuevos incidentes.

Los representantes del ministerio de Relaciones Exteriores no han realizado esfuerzo alguno para ocultar la gravedad de la ruptura entre España y Alemania.

El comunicado dirigido por Alemania al Comité de no intervención, dice que solamente volverá a realizar servicio de patrulla en el caso de que se le den suficientes garantías de que no se repetirá el incidente del «Deutschland».

Mientras tanto, el comunicado alemán dice que el Reich «decidirá de acuerdo con su criterio las medidas que deba tomar contra los dictadores rojos».

Se ha ordenado a la flota alemana que salga para aguas españolas a fin de prestar auxilio a los buques de guerra germanos que se encuentran en esa zona, con órdenes de hacer fuego contra cualquier buque de guerra o aeroplano marxista español.

El anuncio hecho por el conde Dino Grandi, ante el Comité de Neutralidad por orden de Mussolini, exige completa satisfacción por el ataque de que hizo objeto el Gobierno rojo de Valencia al buque de guerra «Barletta», en el que perecieron seis tripulantes.

Italia pide, además, seguridades de que cesarán tales ataques, y en los círculos fascistas se dice que los buques de guerra italianos continuarán en las aguas españolas, dispuestos a entrar en acción en caso necesario. Al mismo tiempo anunció que Italia no participará en los trabajos del Comité.

El incidente italiano tiene también otro ángulo: el Gobierno de la Generalitat de Cataluña en Barcelona anunció que tenía pruebas irrefutables de que un submarino italiano fué el que torpedeó y hundió al vapor «Ciudad de Barcelona» ayer, pereciendo cincuenta personas.

Julio Alvarez del Vayo, representante del régimen rojo de Valencia en Ginebra, protestó, en nombre de su Gobierno, contra el bombardeo de Almería, pero la Gran Bretaña y Francia le persuadieron acerca de la inoportunidad de pedir, como pretendía, una reunión extraordinaria del Consejo de la Liga de las Naciones para tratar de ese asunto.

Inglaterra y Francia hicieron la gestión, con éxito, a causa de que Alemania no pertenece a la Liga de las Naciones e Italia no asiste a sus sesiones desde la conquista de Etiopía, cuyo emperador, Hallée Selassié, está tácitamente reconocido en Ginebra.

Las dos naciones se han retirado del Comité de Neutralidad, precisamente en los momentos en que la Gran Bretaña tenía mucha esperanza en el resultado de los esfuerzos del mismo para lograr la retirada de los extranjeros que luchan en España.

Se creía esta noche que el ministro de Relaciones Exteriores, Eden, será ahora el principal negociador entre Alemania, Italia y el régimen de Valencia y el resto del mundo.

Los presidentes de los distintos subgrupos del Comité de Neutralidad celebraron hoy su primera reunión desde la retirada de Alemania e Italia. Para mañana, a las 11 a. m., ha sido convocada la Comisión en pleno.

Los diplomáticos tratan de completar la forma en que se realizó el ataque al «Deutschland» y a Almería. Las noticias de la ciudad española dan cuenta de que el crucero alemán «Almiral Scheer» y cuatro destroyers llevaron a cabo el ataque esta madrugada.

Italia y Alemania han retirado sus barcos de guerra del servicio de vigilancia internacional, pero seguirán junto a las costas españolas mediterráneas

ROMA, mayo 31. (AP).—Italia retiró hoy sus buques de guerra de la patrulla internacional de neutralidad que prestaban servicio en aguas españolas, pero los citados barcos permanecerán, sin embargo, en el Mediterráneo, cerca de las costas españolas, dispuestos a defenderse «en caso de un ataque».

En los círculos fascistas se dice que la retirada del Comité internacional de Neutralidad, ordenada por el primer ministro Mussolini, no significa que los buques de guerra italianos hayan de regresar a puertos de esta península.

Uniéndose a Alemania en su decisión de abandonar el Comité de Neutralidad, Italia ha pedido una completa satisfacción por el bombardeo del buque auxiliar italiano «Barletta», atacado frente al puerto de Palma de Mallorca, con pérdida de seis tripulantes. El Duce también pide garantías contra repetición de tales ataques.

En los círculos políticos y diplomáticos se considera que la situación es tirante, declarándose que los buques italianos pudieran volver a ser puntos focales de nuevos incidentes.

En los centros fascistas se dice que el bombardeo alemán del puerto de Almería es una «represalia legítima» por el bombardeo del crucero alemán «Deutchsland», y se agrega que Italia está «de acuerdo» y sólidamente identificada con Alemania «en toda su actitud».

A los buques de guerra italianos no se les ha dado órdenes de que tomen represalias por el bombardeo del «Barletta».

La modificación de nuestra legislación minera

Es forzoso y satisfactorio consignar, en este tercer artículo sobre nuestras posibilidades petroleras, que hay en Cuba un organismo secundario — y, por tanto, sin facultades decisivas— que bien documentado, desde la época del Gobierno del coronel Mendieta, está trabajando activamente por la revisión de nuestra legislación minera. Nos referimos a la Dirección de Montes y Minas, que movida por el conocimiento íntimo de los defectos de aquélla y por las excitaciones de los denunciantes, ha aportado más de una solución al problema pendiente.

Entre otros aspectos, sabemos que a causa del complejo tecnicismo del petróleo y de la importancia de las complicaciones derivadas de los litigios que surgen inevitablemente en los campos de explotación, por nuestras autoridades se ha considerado indispensable consultar a las de otros países petroleros y especialmente a los Estados Unidos. Por consiguiente, en este orden del trabajo hecho, sería interesante conocer, por lo pronto, cómo se ha llegado a esta conclusión: en que forma va a proteger la nueva legislación minera los derechos legítimos de los denunciantes de buena fe que han logrado y sabido perfeccionar sus títulos; qué medidas se tomarán para movilizar la industria, desde el punto de vista de la tributación de las pertenencias que se mantengan inertes o estacionarias; qué plazo se concede para iniciar los trabajos de exploración, pasado el cual se pierde el derecho de conservar la denuncia; la escala de tributos o «royalty» que se exigirá de denunciantes y explotadores; la fórmula para la libre renunciación de las tierras afectadas; y, en definitiva, qué participación se concede al Estado ahora que, a la luz de las tendencias políticas modernas, es cada día más dueño de los recursos naturales del país.

Parece imprescindible, para llegar a una obra definitiva en la cuestión, que nuestros gobernantes se detengan a considerar lo que se está realizando en todo el mundo al respecto, que se especule y analice desde los primeros arrestos medrosos de Venezuela a la avanzada política de defensa del patrimonio público que está en marcha en México y la Argentina.

En definitiva: urge saber cómo se han defendido, en esa legislación en proyecto, los intereses legítimos del pueblo de Cuba.

M.E.C.D. 2016

LA CALDERA DE VAPOR DE 90 H. P. Y VARIOS PABELLONES DE MAZORRA, OFRECEN PELIGRO INMINENTE

ACEPTADAS SOLO 8 SOLICITUDES PARA LOS PREMIOS A LA MEJOR VIVIENDA CAMPESINA

EL JURADO RECHAZO VARIAS POR NO AJUSTARSE A CIERTAS CONDICIONES DE LAS BASES

Serán visitadas las fincas para conocer el estado, antes de discernir los premios. 650 pesos obtendrán cada uno de los dueños de casas que ocupen los dos primeros puestos

El Jurado que habrá de otorgar los premios que el Consejo y Gobierno de la Provincia ofrecen a los campesinos que prestan la mejor vivienda, se reunió ayer para tomar acuerdos sobre el particular. Asistieron a la reunión los señores teniente César Rodríguez Díaz, ingeniero Félix Malberty, consejeros José Aparicio y Alberto Martínez, doctor Heriberto Monteagudo, que actuó de secretario. Presidió la reunión nuestro compañero Alfonso Amenábar, por ausencia del Gobernador, coronel Baizán.

Conoció el Jurado de las solicitudes presentadas en opción a los premios de referencia y, con vista de los informes emitidos por las subcomisiones nombradas al efecto, se acordó declarar fuera de concurso las viviendas que a continuación se expresan.

La del doctor Juan Herrera Castro, en la finca «Zacarías», en Jamaica, término municipal de San José de las Lajas, por tener la casa techos monolíticos y, por lo tanto, no ajustarse a las bases estipuladas para optar por los premios.

La casa de la propiedad de Teodoro Mazas Salazar, en la finca «San José», en Güira de Melena, por tener techo de guano, condición ésta que no se ajusta a las bases, toda vez que el techo debe ser de tejas.

La de la señora Marta Romañach, ubicida en Jaruco, por tratarse de una finca de recreo «Villa Marta» y no de una finca cultivada personalmente por su propietario y familiares.

«Cafetal La Aurora», del doctor Gustavo de los Reyes, por las propias razones que la anterior y por no ajustarse la misma en su construcción a las bases del concurso. No obstante haber sido eliminada, el Jurado acordó visitarla atendiendo a una invitación de su propietario.

Y, finalmente, fué eliminada también la casa que en la finca «La María» posee el señor José Pérez Martínez, en el término municipal de Güira de Melena, fundándose para ello el Jurado en que tiene el techo de guano.

Acordó después el Jurado admitir las solicitudes presentadas por los propietarios de la finca «La Luz», en la carretera de Güines; «Pendencia», en Bejucal; «Jesús Nazareno», en San Antonio de los Baños; «Luisito», en Güira de Melena; «Pilar», en Melena del Sur; «Santa Filomena», en Batabanó; «La Unión», en Santiago de las Vegas; y la de «Buena Vista», en Güira de Melena.

Las viviendas de estas fincas cuyas condicionales se ajustan a las bases, serán visitadas por el Jurado en pleno, para conocer sobre el terreno el estado de las mismas y en una próxima reunión otorgar los premios a las que mejores condiciones reúnan.

Los dos primeros premios, como hemos dicho, son de 500 pesos cada uno, más un premio adicional de 150 pesos que recibirá el propietario de la vivienda que conquiste uno de esos dos lugares. También hay otros premios de 150 pesos para los restantes concursantes que se hagan acreedores a los mismos.

ARMONIAS

LOS DOS ABUELOS

¿Recuerda el lector la solemnidad de los cantos y bailes de la liturgia lucumí que nos ofreció la Hispanocubana de Cultura el domingo pasado en «Campoamor»?

Pues bien, suponga que de repente todo aquello se hubiese parado en seco y que el tambor principal en homenaje al Príncipe Arebbwa Sholá Ibbwaró y su descendencia: era que yo, nieto de ese Príncipe, aparecía por el Capitolio para incorporarme al festival. Una vez dentro del teatro y recibidas por mí las salutaciones de ritual, continuaba la fiesta con más animación aún.

Es lo que habitualmente ocurría en los cabildos lucumí de la Habana y Marianao cuando, siendo yo un niño, mi padre me llevaba algún domingo a esas fiestas.

Pasaron los años y ambos tomamos otros rumbos pero sin desdeñar ni negar jamás nuestra estirpe. El no había heredado como el Maestro «Opilapkua» reliquias musicales o religiosas de sus antepasados africanos; pero era un buen músico de lo clásico y lo criollo, y me explicaba en el pentagrama las maravillas de armonía y ritmo que, como dijo en su conferencia el doctor Fernando Ortiz, son cualesquiera de estos toques y melodías de los lucumí, los gangá, los carabalí, los congos, los mandingas, los arará... Mi padre mismo sabía tocar algunos de estos tambores, y a la perfección todos los de la música ñáñiga o carabalí.

Con tales antecedentes espirituales y estéticos, ¿cómo no había de sentir yo tan adentro la emoción de este concierto sacro celebrado por la Hispanocubana para conmemorar el primer aniversario de su reaparición?

¿Y cómo no agradecer muy cordialmente, a título de cubano y de negro, al doctor Ortiz el bien que está haciendo a la cultura cubana y a la mentalidad de muchos negros con esta labor educativa y reivindicadora? ¿Y cómo no pedir para él y para la Hispano Cubana un aplauso nacional por la probidad docente y la dignidad cultural con que tratan el problema negro?

Obsérvese que lo negro no es espectación en la Hispanocubana, sino materia de estudio entrañable y trascendente. Al reivindicarse allí la aportación negra a la cultura cubana, se reivindica para la gente de color una estimación más importante aún que la de su aporte a la independencia de Cuba: el régimen político de los pueblos es cosa mucho más aleatoria y rectificable que su sedimentación espiritual. Con este estudio objetivo y triunfal para el negro, el afrocubano se sacudirá el complejo de inferioridad y el blanco desechará la preocupación de tener lo negro tan cercano. Es que ambos ganarán en conocimiento y estimación de la raíz africana que es complemento de la hispánica en la formación cubana.

El festival africano de la Hispanocubana no fué un «show» lucrativo para empresarios blancos y negros. No acudieron los negros al escenario de «Campoamor» en eterna servidumbre a divertir a los blancos por unos cuantos pesos. Aquello fué la primera lección objetiva de músicas y bailes litúrgicos del Africa negra como insistentemente lo subrayó el doctor Ortiz, cual hubiera podido serlo de la antigua Grecia, la China, la India, etc. Sólo que lo africano es más importante y perentorio para nosotros.

Así, y sólo para esos fines docentes y de reivindicación social, hubiera podido lograr este eminente fomentador de cultura que los herederos genuinos de nuestros ritos africanos se presentaran en público con sus instrumentos sagrados, sus coros y danzantes a reproducir algo de sus ceremonias litúrgicas.

Por este magnífico servicio a la cultura cubana, por esta comprensión de nuestras necesidades específicas, por esta confianza suya en los méritos del arte africano para triunfar en un análisis inteligente, por esta conciencia de la nobleza de los sentimientos religiosos de sus antepasados, por la exquisitez de sus toques, sus cantos y sus danzas, pido también un aplauso nacional para Pablo Roche («Opilapkua», que significa **brazo maravilloso**, según Ortiz) y para todos sus compañeros y compañeras de arte, y muy singularmente, para la primera bailarina, cuyo nombre lamento no recordar en este minuto. Es una gran artista, si bien conviene repetir que allí no se hizo nada que no fuese lo habitual en nuestros templos africanos. Más bien, deliberadamente hubo «restricción». De aquí que el elogio principal deba ser para el arte africano.

El público de la Hispanocubana merece también elogios. Llenó el teatro como para un Menéndez Pidal. Cuando D. Fernando Ortiz terminó la primera parte de su memorable conferencia y, tomando en manos el programa, comenzó a enumerar las piezas del concierto: a Elegbwa, a Ochún, a Ochosi, a Changó... en un movimiento automático y simultáneo cada cual sacó su programa para cotejar la lectura. ¡Eso es interés verdadero!

Menéndez Pidal y «Opilapkua» pasan por la misma tribuna de la Institución Hispanocubana de Cultura. Y es natural. Ambos nos ilustran sobre lo más esencial en las raíces del lenguaje, el pensamiento y la emoción cubanos. Para los que son blancos puros o negros puros tiene esa presencia dual un serio interés de cultura. Para la gran mayoría que como yo tienen un abuelo español y otro africano, este binomio de razas y culturas es como un símbolo de los dos abuelos del pueblo cubano explicándonos lo que nos ha dado cada uno y encareciéndonos que aprendamos a utilizarlo en la formación de una cultura propia y más completa que las suyas respectivas.

Y si esto no es un mero simbolismo, sino un imperativo biológico e histórico, hacemos bien en no pretender contrariarlo, sino en encauzarlo con la mayor probidad espiritual.

Gustavo E. URRUTIA.

SORPRENDIDOS EN RIÑA

Belbino Suárez Pérez, de 31 años, y de San Miguel 270 y Pedro Bahamonte Costello, de 39 años y de San Francisco 19, fueron arrestados por el vigilante 379, Emilio Salas, de la Décima Estación, por haberlos sorprendido cuando en el domicilio del primero, reñían y formaban un fuerte escándalo. Fueron asistidos en el segundo centro de socorro de lesiones leves.

CARPINTERO ACUSADO

Julio Pérez Castañeda, de 43 años y de Obrapía 95, fué arrestado por el Vigilante 1050, Rafael Veitía, de la Primera Estación, por acusarlo María Vázquez Rey, Brígida Estrada Tamayo, vecinas de Lamparilla 52 y Bonifacio Nodarse Tamayo, de Aguacate 41, de haberle entregado distintas cantidades de dinero para la construcción de unos muebles, sin que hasta esta fecha haya cumplido su compromiso.

ESTABA ARMADO

El vigilante 355, arrestó a José Cepero Roque, de 17 años y vecino de Castillo esquina a Reyes, en Unión de Reyes, porque al registrarlo cuando transitaba por Muralla y Villegas, le ocupó un cuchillo de grandes dimensiones.

Tomó posesión el segundo jefe de la Judicial, Estévez

Asistieron al sencillo acto los Jefes de los diversos Cuerpos de Policía y Agentes

En la tarde de ayer, como había anunciado DIARIO DE LA MARINA, tomó posesión de la segunda Jefatura de la Policía Judicial, el subinspector de ese Cuerpo señor Alfredo Estévez Maymir, a virtud de la vacante de Fernando Vergara y Leonard.

La labor desplegada por Estévez en la Policía Judicial lo ha llevado a la segunda jefatura. Hace cuatro años ingresó en esa institución, como agente de tercera clase, y, escalonadamente, llegó a subinspector, por haberse distinguido en sus relevantes servicios, hasta ayer, en que fué exaltado al cargo para el cual fué nombrado por el señor Presidente de la República, refrendado por el doctor Alonso Pujols, Secretario de Justicia.

El acto

Concurrieron a la toma de posesión el comandante de la Policía Nacional, Bernardo García Domínguez, en representación del Coronel José E. Pedraza y Cabrera, Jefe de la Policía Nacional; el Jefe de la Policía Judicial, señor Julio Moreno Coll; el Jefe de la Policía Secreta Nacional, comandante Eugenio Menéndez, el capitán Estévez, en representación del Honorable Presidente de la República; el señor Octavio Cabrera, Alcalde de Regla; el señor Rodríguez Arocha, Presidente del Ayuntamiento de Regla; miembros de la Policía Nacional, del Ejército Constitucional y otras distinguidas autoridades.

Hicieron uso de la palabra en primer lugar el señor Julio Moreno Coll, Jefe de la Judicial, quien felicitó efusivamente por tan acertado nombramiento al señor Alfredo Estévez, otorgándole a la vez la chapa de identificación. Seguidamente habló el Segundo Jefe, Estévez Maymir, expresando con verdaderas frases de gratitud su designación de tan exaltado cargo al Secretario de Justicia y al Coronel Fulgencio Batista, que han reconocido la labor por él desplegada en el seno de la Policía Judicial. Hizo resumen del acto el capitán Ayudante del Presidente de la República, señor Estévez, que elogió la labor de la Policía Judicial a pesar de la escasez de su personal. Agregó que esperaba que el personal continúe trabajando con ahinco y fervor en apoyo del nuevo Segundo Jefe señor Alfredo Estévez.

Juzgarán hoy en Urgencia a un menor que hizo estallar un petardo en un cine para causar alarma en el público

Volvió a suspenderse el juicio contra os autores del asalto y robo en Carlos III núm. 16, que lesionaron a una señora. Pidió el Fiscal pena de muerte para un acusado de secuestro

El Tribunal de Urgencia tiene fijado para hoy el juicio contra el menor Ramón Martí Soler, por uso de explosivos para alarmar. A dicho menor se le acusa de haber hecho estallar un petardo en un cine de Puentes Grandes, el pasado 20 de Mayo, cuando se celebraba la festividad patria, con la intención —dicen los agentes de la autoridad— de provocar alarma entre los asistentes al espectáculo.

También dicho Tribunal tiene fijados estos casos: contra Antonio Alvarez Lazcano, y contra Angel García Montero, Juan González Martínez y Antonio Montero Fornes, por asociación ilícita y propaganda sediciosa.

Ayer, el repetido Tribunal suspendió los juicios que tenía señalados, entre ellos el de Jorge Miranda Recio y otros por asalto y robo en la casa Carlos Tercero 16. En breve se conocerá el nuevo señalamiento. La suspensiones se debieron a no haber concurrido algunos de los miembros del Tribunal, entre ellos el Dr. José P. Ferrer Saavedra que pasa por el dolor de haber perdido a su hermana, la señorita Ocilia Ferrer Saavedra, cuyo sepelio se efectuó a las cinco de la tarde de ayer. El culto Magistrado ha recibido, con tal motivo, patentes muestras de afecto y consideración, constituyendo, el sepelio de la extinta una magnífica demostración de duelo.

Pena de muerte para otro acusado del secuestro del Sr. Gorostiza

El Fiscal de la Audiencia doctor Gilberto Mosquera ha interesado la pena de muerte para Froilán Vizcaíno Moreno, Profesor de las Escuelas Cívico-Militares de Camagüey, que está señalado como participante en el secuestro del señor Paulino Gorostiza, hijo, en el año 1935. Este acusado fué juzgado recientemente por asociación ilícita, pues se le acusaba de pertenecer a «La Joven Cuba», pero fué absuelto libremente.

Lo defiende en este proceso el doctor Rafael Campuzano, quien ha formulado también sus conclusiones rebatiendo los cargos del Fiscal y pidiendo la absolución de su cliente, asegurando que no participó en forma alguna en el delito.

En breve se hará el señalamiento del juicio oral, que será ante Tribunal de cinco Magistrados dada la pena que interesa el Fiscal.

Sobre extinción de derechos adquiridos y cancelación

La Sala de lo Civil del Tribunal Supremo ha declarado no haber lugar al recurso de Zoila Escalona Rojas, vecina de Yarey, Puerto Padre, contra sentencia de la Audiencia de Oriente, confirmatoria de la dictada por el Juez de Primera Instancia de Puerto Padre, en el juicio de mayor cuantía seguido por la recurrente contra José Manuel Escalona y otros muchos, sobre extinción de derechos adquiridos por Juan Martínez Navarrete y cancelación de inscripción de esos derechos. El Juzgado declaró sin lugar la demanda.

Ultimas sentencias dictadas por la Audiencia

Juan Aníbal Quesada Martínez, Juan Avila Pérez y Andrés Caramés Pérez, son condenados por rapto, a un año, ocho meses y veintiún días de prisión correccional; Orestes Cárdenas, por drogas, a cuatro meses y diez días de arresto mayor; Ramón Lorenzo Sotolongo, por robo, a cuatro meses y diez días de arresto.

Son absueltos: María Josefa Valdés, por daño a la salud pública, defendiendo el Dr. Jesús Valdés Crespo; Armando Rodríguez Mesa, de robo y José Rodríguez Sánchez, de robo también, defendiendo a ambos el Dr. J. Valdés Crespo.

Captura la Judicial a un hombre que se hacía pasar por Inspector de la Secretaría de Comercio en el interior

Tiene siete causas pendientes con los Tribunales por distintos delitos. Las autoridades de Santa Clara hacía tiempo que lo buscaban. El Juez lo remitió a la Cárcel

Desde hace algún tiempo, la Policía Judicial se encontraba siguiéndole los pasos a un individuo que, según sus noticias, se hacía pasar por inspector de la Secretaría de Comercio en Santa Clara, y el cual a merced de esa añagaza estafó a infinidades de comerciantes de aquella plaza.

Generoso Rodríguez Manso, alias «Muerte y Huye», quien era buscado por las autoridades y cayó en poder de los agentes de la Judicial.

Con noticias de ello el jefe del 4o. Grupo, Humberto Hernández Nieto, comisionó a los agentes Guillermo David y J. Hernández Nodarse, para que procedieran a la detención del falso inspector, por haber tenido confidencias de que se encontraba en la Habana rehuyendo los delitos que había cometido en el interior de la República.

Al efecto, en la tarde de ayer los agentes David y Nodarse, transitaban por el paseo del Prado, y reconocieron al individuo en cuestión por medio de una fotografía que llevaban en su poder, que era el único medio de identificación que poseían por cuyo motivo fué conducido a la Jefatura de la Judicial donde expresó nombrarse, Anacleto Trespalacios, s .o. a. y ser natural de Santiago de Cuba. En vista de que los agentes David y Nodarse se dieran cuenta de que éste trataba de ocultar sus verdaderas generales, toda vez que la fotografía que elols tenían coincidía con esa persona y resultaba nombrarse Generoso Rodríguez Manso, inmediatamente comenzaron, por medio habilidosos, a practicar investigaciones. En el curso de la misma, lograron saber de que el detenido era la misma persona que se buscaba desde hacía tiempo y que sus generales verdaderas son las de Generoso Rodríguez Manso, hijo de Jesús y Paula, de 29 años, bachiller, y vecino de San Miguel 7, quien además es conocido por el mote de «Muerde y Huye».

Asimismo pudieron conocer los agentes David y Nodarse, que el detenido «Muerde y Huye» cometió entre los comerciantes infinidades de delitos de estafa al exigirle cantidades de dinero para no ser denunciados a la Secretaría de que se hacía inspector. Ofreciéndosele al propio tiempo para areglarle los libros mediante cierta cantidad de dinero, y una vez que recibía la dádiva, desaparecía. Por todas esta serie de cosas, el comercio del interior de la República se encontraba alarmado y se dirigió al Jefe de la Policía Judicial señor Julio Moreno Coll, no sin antes formular las correspondientes denuncias que dieron origen a las causas 504 y 549 del presente año del juzgado de Santa Clara y 98-937, del juzgado de Placetas. En la Habana tenía pendiente la causa 1031 de 1936 del juzgado de instrucción de la suarta, todas por el delito de estafa, y otras más.

Los agentes David y Nodarse presentaron ayer a «Muerde y Huye» al juzgado de guardia, quien ordenó su remisión a la cárcel de la Habana, a disposición de las autoridades que lo reclaman.

EN SU DOMICILIO

Sixta Valdés Valdés, de 68 años y vecina de Angeles 37, fué asistida en el primer centro de socorro de lesiones menos graves, que sufrió en su domicilio al caerse.

DE UN TRANVIA

Pedro González Tapia, de 60 años y de Factoría 69, fué asistido en el primer centro de socorro de lesiones graves que sufrió en Aguila y Misión al caer al pavimento cuando trataba de tomar un tranvía que iba en marcha.

La persistente demanda del Comité de Asociaciones y Vecinos triunfa al embellecerse la 5ta. Av. de Buenavista

La petición ha encontrado acogida favorable en el Alcalde de Marianao y en el Secretario Max Borges. Esta mejora facilitará el acceso a esas barriadas

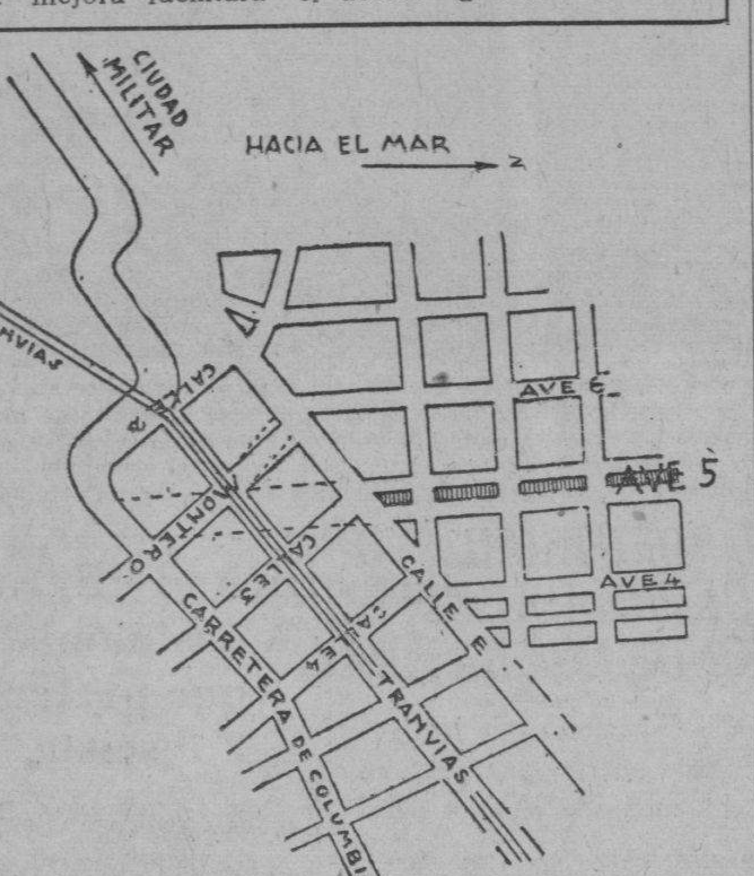

Creo que llamar a Cuba el país de los vice-versas no explica bien la realidad. En el país de «allí fumé»: cuando le piden una «candelita» a cualquier prójimo, resulta que no es el indicado... Y si no se trata de juegos infantiles sino de juegos de gente grande, el que ha cojido un puesto aprovechando el cambio que dos hacían a sus espaldas, no lo suelta, y entonces, si le piden «una candelita» la da o la ofrece pero no se mueve del sitio... Otras veces toma uno el puesto de dador de lumbre porque vemos la falta de buen deseo de quienes pudieran darla. Así mi querido y admirado compañero Gustavo E. Urrutia, arquitecto de bien probada capacidad, da lumbre cotidiana desde su esquina del DIARIO, haciendo periodismo de ideas, y este modesto pintor que soy, se dedica frecuentemente a tratar de urbanismo y de turismo en sus artículos periodísticos, y hasta tiene la gloria de ver como otros se aprovechan de sus ideas y las lanzan a los cuatro vientos sin mencionar su nombre, meses y hasta años después de haberlas dado al público por medio de la prensa...

Pero Urrutia de cuando en cuando hace un alto en sus nobles campañas y se acuerda de que es arquitecto —el profesional que lógicamente debe ocuparse del urbanismo. Hace algún tiempo estudió Urrutia las ventajas y los atractivos de un circuito entre el vedado y Marianao, e hizo una llamada a la Secretaría de Obras Públicas para que lo hiciese realidad. Pedía el arreglo de la Quinta Avenida de Buenavista, que comunica rápida y directamente la Quinta Avenida de Miramar, y los repartos, clubs, playas y residencias, con el Colegio de Belén, el Hipódromo, la Ciudad Militar, el casco de Marianao, Puentes Grandes, carretera de Columbia y la parte alta del Vedado. La Quinta Avenida de Buenavista, que comienza cerca de la carretera de Columbia, es una doble vía con jardín al centro, como las mal llamadas «calles» G y Paseo del Vedado. Por estar inservible su pavimento hay que dar en la actualidad un gran rodeo para llegar de la carretera de Columbia a los repartos cercanos al mar.

Hace unos pocos días Urrutia reincidió en el tema. Ahora para anunciar alborozado que el doctor Acosta, Alcalde electo de Marianao, ha logrado la cooperación de su Municipio que pagará los materiales, jornales, etc., y la Secretaría de Obras Públicas que aportará los equipos de cilindros y herramientas, por lo cual merece felicitaciones el Ingeniero Max Borges, Secretario del ramo, a instancias del Comité Conjunto de las diversas asociaciones de propietarios y vecinos de los repartos. Es una obra ésta de buen turismo, de acuerdo con mi aseveración: «organizar el Turismo de un país no es en suma otra cosa que organizar el país para el Turismo».

Ahora bien: la Quinta Avenida está incompleta. Solo llega a la calle E, y faltan dos cuadras para entroncarla con la carretera de Columbia. La mayoría de los repartos se han trazado sin dar continuidad a las calles anteriormente planeadas. El mapa de retazos que hacían las viejas de antaño. Parece más bien un conglomerado de aldeas. Deben hacer un esfuerzo más y prolongar la citada Quinta Avenida uniéndola con la carretera de Columbia. O, cuando menos, con la línea de tranvías que, por su trazado diagonal, está llamada a ser, en fecha más o menos lejana, una hermosísima avenida que unirá la parte baja del Vedado, junto al río Almendares, con el casco de Marianao, en una vía casi recta. Solares yermos casi en su totalidad, es ahora el momento de rectificar su trazado, con poco perjuicio para los propietarios, a quienes podría compensárseles dándoles terrenos inmediatos que hoy en día cuestan muy poco.

Armando MARIBONA

UNA DENUNCIA

Efigenia Pedroso Rodríguez, de 30 años y de Jovellar 32, denunció en la Sexta Estación, que Emilio Pagés Collazo, de Infanta 45 y medio, Reparto Las Cañas, se niega a dejarla ver a sus dos hijos Enrique y Olga, de 4 y 2 años de edad, respectivamente, que de mutuo acuerdo los tiene él, a pesar de que ella los viste y calza desde su separación.

Una joven herida por su esposo al verse abandonado

El agresor fué detenido. Ella dijo que continuamente él la maltrataba sin justificación

En el segundo centro de socorro fué asistida ayer de graves heridas incisas diseminadas por el cuerpo, Julia María Valdés, vecina de Animas 55, las cuales le produjo en su domicilio al agredirla con una navaja, su marido Emilio Negret Pineda, que fué detenido.

Consumó la agresión en vista de que la joven, cansada de sus mal tratos, dió por terminadas las relaciones íntimas que sostenían.

El agresor fué puesto a disposición de la autoridad judicial correspondiente.

Trató de matarse

Aburrido de la vida, por encontrarse enfermo, intentó matarse, Guillermo Calderón Covielles, vecino de Someruelos 11.

Para llevar a cabo sus propósitos, utilizó unas tijeras con las que se produjo varias heridas en el cuello, de las que fué asistido en el primer centro de socorro.

Con tinta rápida

Dulce María Pérez, de la Habana, de 17 años de edad y vecina de Revillagigedo 31, fué asistida ayer en el segundo centro de socorro, de una grave intoxicación, que se produjo con ánimo de privarse de la vida, ingiriendo cierta dosis de tinta rápida.

Interrogada por la policía, declaró la joven que se encontraba aburrida de la vida, por lo que había intentado matarse.

MUJER DELINCUENTE

Ramón Yep, de China, de 51 años, dependiente y vecino del tren de lavado sito en Concordia 130, denunció en la Cuarta Estación, que en su establecimiento se presentó una mujer fingiéndose enferma y cuando fué al interior a buscarle un vaso de agua, le sustrajo un peso quince centavos del cajón, dándose a la fuga.

DE UN OMNIBUS

Gustavo Castañeda Pedrón, de Calzada 52 y medio, fué asistido en el segundo centro de socorro de lesiones graves que sufrió en Tenerife y P. Varela, al caer al pavimento cuando trataba de tomar el ómnibus 57,069 sin hacerle la señal de parada.

INFORME DEL INGENIERO DE ESE CETRO BENEFICO AL SECRETARIO DE SANIDAD

Se ha dispuesto s lasifique entre las obras urgentes. El «Toledo» disfr de tierras de la Beneficencia Pública, que se halla enclavadas en Guanajay. Recogiendo chivo.

El Director interin del Hospital de Dementes de Cu (Mazorra), doctor J. Balparda, elevado al Secretario de Sanidad Beneficencia el informe rendid por el ingeniero Quintero en ción con el estado actual de la ca a que surte de vapor a la cocina lavandería y los techos de vario abellones.

La caldera, que es 90 caballos de fuerza, dice el se Quintero, ofrece un constante ro pudiendo de un momento a hacer explosión, lo que ocasi ía muchas desgracias personales aralización, desde luego, del serv que viene prestando.

En cuanto a los pa lones, asegura el informante que es injustificada la alarma del or Portell Vilá y de la señorita nfermera, pues ofrece un verdade peligro la Sala denominada «Tra ila» del Pabellón «Finlay» por mal estado de los techos dormit s, sala de espera y salón de clas para las alumnas. En iguales c ciones de peligro se encuentran techos de la Sala «Hortsman» qu a al parque y de la Sala de nsionistas Honores cuya tiranter esta podrida.

De todos los peligros ue ofrece Mazorra para los asilad aseguran los informantes, princ mente el técnico, es el más serio e la caldera que en cualquier i nte puede explotar, ocasionand na verdadera catástrofe.

Con vista de lo expue el doctor Zenón Zamora, que arte de ser Secretario de Sanida el Director en propiedad de referido Hospital de Dementes, h rdenado que a la mayor brevedad haga un presupuesto del costo de reparaciones que necesita la ca a y, en otro memorándum, las o s de reparaciones de techos d as salas mencionadas.

El «Toledo» disfruta de rras del Estado

El señor Valentín Rod uez, vecino de Guanajay, en esc dirigido al Secretario de Sanid le manifiesta haber leído en prensa la denuncia formulada en as pasados de que pertenece a Casa de Beneficencia y Maternid de La Habana la finca «Eficacia de siete caballerías de tierra, situ en el barrio Cabriales, de aque rmino; pero es lo cierto, asegur señor Rodríguez, que dicha fi forma parte de otra, también pr edad de la Beneficencia Pública e tiene sembrada de caña para Central «Toledo», el señor M. Asp el que dice ser de su propiedad.

La anterior denuncia ido trasladada al Negociado de neamiento de Beneficencia par ue se investigue debidamente.

Sesenta chivos a Fosos

La orden dada en s pasados por el Jefe Local de Sa ad de La Habana, doctor Lópe l Valle, de que por los Inspectore a sus órdenes, con el concurso de Policía Nacional, fueran retira de la vía pública todos los an les que se encontraran sueltos, o por resultado que en los Fos Municipales se encuentren actualm e sesenta chivos recogidos, sola te, en la barriada alta del Ved .

Con tal motivo el ctor López del Valle fué muy visit ayer por los sesenta propietarios los animales, que reclamaban est

El viejo higienist haciendo las veces de Salomón, expresó en la siguiente forma: « entregará su chivo a quien pague multa, la estancia del animal en los fosos y, además, identifique debidamente cuál es el suyo, contestándole del grupo un individuo: «El mío se llama Perico, y tan pronto me vea se pondrá muy contento. Voy para los Fosos a buscarlo».

La [illegible]axis contra la rabia

A todos los jefes locales de sanidad de la República se remitirá una Circular redactada por el propio Secretario del ramo, doctor Zenón Zamora, con motivo de haberse comprobado la existencia de un gran número de perros atacados de rabia, lo que constituye un grave peligro para la salud pública. En dicha Circular se hacen las siguientes recomendaciones:

Exigir la vacunación antirrábica obligatoria de todos los perros de acuerdo con el Decreto 690 de las Ordenanzas Sanitarias. Todos los perros que deambulen por las calles de las poblaciones, deben ser capturados y sacrificalos si transcurridas 24 horas no son reclamados. Hacer cumplir los requisitos señalados en el artículo 229 de las Ordenanzas que regula el transporte de animales y que prohibe que sean llevados en los coches destinados a viajeros, debiendo ser conducidos en coches de equipajes, según la Orden Militar 117, de 1900, transporte que no se podrá realizar de una localidad a la otra en los casos de rabia, sino está vacunado el animal recientemente, debiendo pedir a los miembros del Ejército que hacen escolta en los Ferrocarriles apoyo para el cumplimiento de dichos Decretos y Ordenes Militares.

«En los casos en que existen animales sospechosos de rabia deben proceder de acuerdo con el artículo 229 de las Ordenanzas Sanitarias, recomendándoles que adopten las medidas de control de la American Public Health Association, sobre aislamiento, etc, y, en caso de muerte del animal, recoger el cerebro para su envío al Laboratorio Nacional. En cuanto a las personas mordidas deben ser sometidas en el más breve tiempo posible al tratamiento antirrábico.»

Renuncia y nombramiento

Por renuncia del señor J. García Rodríguez, del cargo de Jefe del Negociado de Archivo y Correspondencia de la Dirección de Beneficencia, ha sido nombrada la señora Lucía Díaz de Céspedes.

Estado de las epidemias

De acuerdo con los partes telegráficos remitidos por los jefes locales de sanidad existen en las seis provincias 4,687 atacados de Paludismo, 233 de fiebre tifoidea y siete de poliomielitis anterior aguda, siendo el nuevo caso de esta última enfermedad el niño Osvaldo Yoa, de 26 meses de nacido, mestizo y vecino de la ciudad de Santiago de Cuba.

Comisión Especial

Por Decreto del Ejecutivo, a propuesta del Secretario de Sanidad, ha sido comisionado el doctor Humberto Faz Tavío, Jefe del Servicio de Higiene Infantil de La Habana que se traslade a los Estados Unidos y Canadá y estudie las enfermedades de la nutrición infantil.

Desinfección de casas

Por las brigadas del servicio de Desinfección de La Habana han sido fumigadas las siguientes casas por haberse registrado en ellas casos de enfermedades infecto-contagiosas: Santa Irene 56, Sol 44, Maloja 176, por tuberculosis pulmonar; Refugio 2 y San José 113, por fiebre tifoidea; y Concepción 17, por difteria.

Se declaró or decaído el derecho del acusador e el juicio iniciado contra dos asiátic acusados de un homicidio

En tanto el acusar pedía pena de muerte, el Fiscal se decidió por sol ar sólo 17 años. Será hoy en el Supremo la vista del rurso de una Compañía de Seguros condenada

En el juicio de la ca seguida a los asiáticos Felipe y José Chang, por la muerte de Fra sco Alvarez González y heridas gra a su hijo menor Claudio, en el ablecimiento de los primeros, en an Miguel del Padrón, la Sala Pr era de lo Criminal de la Audien por decaído en su derecho ador por no haber concurrid antener la acusación, en la teresaba pena de muerte po nato, y, a petición del deensor chos encausados Dr. Carlos alma, que se encontraba indisp fué suspendido el juicio hasta o señalamiento. El Fiscal pid años, 4 meses y un día de recl por homicidio, con agravante so de arma prohibida.

Los juicios orales celebrad er en la Audiencia

Las distintas Salas de lo minal de la Audiencia celebraron r los siguientes juicios orales:

Contra Desiderio Serrano r robo, manteniendo el Fiscal defendiendo el doctor Carlos M alma; contra Felipe San, por dro , retirando el Fiscal y defendiend el doctor Fernando G. Estéfan contra Antonio García Hernández por estafa, manteniendo el Fiscal defendiendo el Dr. Nilo Picaz contra Maximino Barreira Ateijo, por imprudencia temeraria, manteniendo también el Fiscal contra dicho procesado y contra el tercero civilmente responsable José Rabí, de a tenería La Nacional, defendiendo a ambos el Dr. Virgilio Sánchez cejo; y contra Guillermo Tartabull, por lesiones graves, manteniendo el Fiscal y disponiendo el tribunal,—Sala Primera de lo Criminal—, la libertad del encausado, vista la sentencia acordada, y defendiendo el Dr. Guillermo Pérez Arteche.

El pleito de la Sra. Mary Morandeira ante el Tribunal Supremo

Ha de celebrarse esta tarde ante la Sala de lo Civil del Tribunal Supremo, la vista del recurso de casación establecido por la Compañía Nacional de Seguros La Metropolitana, contra sentencia de la Sala Primera de lo Civil de la Audiencia que condenó a la misma a pagar a la señora Mary Morandeira, escritora y poetisa, la suma de $1,000.00, como principal, más los intereses y mitad de las costas del pleito, por concepto del seguro de un automóvil adquirido por dicha dama y le fué robado hace varios años. Mantendrá la casación ante el Supremo el Dr. Carlos Revilla, a nombre de la entidad recurrente y la impugnará el Dr. José Puig Vendura, letrado de la señora Morandeira, quien pedirá la confirmación del fallo combatido.

Ultimos fallos dictados por la Sala de lo contencioso-administrativo y de leyes especiales del Tribunal Supremo

Esta Sala, con la ponencia del Magistrado Dr. Francisco Llaca Argudín, declara con lugar el recurso de casación de Antonio Carrión, Agente de Aduanas de esta capital, contra sentencia de la Sala Segunda de lo Civil de la Audiencia; pero en segunda sentencia estima la excepción de falta de acción opuesta por el Fiscal y desestima la demanda, que versó sobre aforos de tejido de lino.

Con la ponencia del Magistrado Dr. Andrés Domingo Morales del Castillo, rechaza la casación establecida en la demanda de la Compañía Cubana de Electricidad, S. A., de los Estados Unidos y Cuba, que pedía la revocatoria de la resolución tácita que se entienda dictada por el Presidente de la República, que declaró sin lugar la alzada interpuesta por la misma contra resolución del Secretario de Obras Públicas sobre recargo por el consumo del metro contador número 850 del Acueducto de la Habana. La Audiencia, a instancia de los doctores Francisco Méndez Capote y Esteban Alfonso, directores de la referida Compañía, declaró la demanda con lugar, revocando la resolución presidencial, y que la entidad actora no estaba obligada a pagar el recargo antes citado. Lo que ha confirmado el Supremo.

Y con la ponencia del Magistrado Dr. Domingo Morales del Castillo, declara no haber lugar al recurso de casación establecido por Sabatés, Sociedad Anónima, del comercio de esta plaza, contra sentencia de la Sala Segunda de lo Civil de la Audiencia en la demanda de aquella contra resolución del Secretario de Hacienda sobre devolución de cantidad ingresada en pago de impuesto de consumo de jabón. La Audiencia declaró sin lugar la demanda.

CABLEGRAMAS RECIBIDOS DE ESPAÑA, AYER, EN LA CANCILLERIA

GIJON:—El Cónsul del Brasil, encargado del Consulado de Cuba, señor Salcedo, informó a la Secretaría de Estado, que Felipe Alvarez Rodríguez está documentado, esperando la llegada de buque para embarcar y que no necesita recursos; que el Alcalde de Samá, Langreo, informa que Carlos Grande Pérez, no se encuentra en esa villa; que es imposible hacer nada por Carlos González, que es imposible atender a Samuel Morestina Valle; que, según informes, Ramona González, La Parragueza, falleció en 1 de marzo; que García informa definitivamente que Aurelia García García no quiere embarcar; que Manuel Fernández Marcos informa que es imposible su salida; que Francisco, Fernando y José Palacio Fernández han sido atendidos y que el hijo de Ramón García Piniella está comprendido en la militarización.

M.E.C.D. 2016

NO HABRA CLASES MAÑANA EN LA ESCUELA DE CIRUGIA DENTAL EN RECUERDO A UN PROFESOR FALLECIDO

PARECE QUE AL FIN EL GOBIERNO ENVIARA EL CRUCERO "CUBA" A PUERTOS ESPAÑOLES

RECOGERA A LOS CUBANOS QUE DESEEN ABANDONAR A ESPAÑA IMPELIDOS POR LA CONTIENDA

El Ministro de Cuba en Francia se ha dirigido a nuestra Secretaría de Estado pidiéndole recursos para abonar las deudas contraídas, prestando atención a los refugiados

El doctor Miguel Angel Campa, Subsecretario de Estado, charló con los periodistas ayer. En principio, el doctor Campa informó a los reporters que del 9 al 13 del corriente junio, efectuarán una visita informal al puerto de Santiago de Cuba, los submarinos americanos S-1 y S-30.

Igualmente el día 25 del corriente mes llegará a la Habana el destroyer "Tahoe", de la Armada americana.

Se refirieron después los informadores a las noticias publicadas en el sentido de que es posible que se retire de Valencia la Embajada de los Estados Unidos, en vista de que dicha ciudad no ofrece la seguridad del caso a los representantes diplomáticos americanos. Y, basándose en ello, y a la trágica suerte corrida por el Consulado del Uruguay en la capital valenciana los reporters interrogaron al doctor Campa en torno a la posibilidad de que fuera cerrado el Consulado de Cuba radicado en aquella ciudad.

—Nada se ha determinado sobre el particular—expuso el Subsecretario.—Por otra parte, sabido es que los cónsules cubanos radicados en distintas ciudades sitiadas, han permanecido en sus puntos de destino hasta el último momento. Muchas veces, esos funcionarios se han sostenido en sus puestos en circunstancias en que su salida no les hubiera implicado problema alguno; pero su abnegación y afán de servir ha sido de tal índole que, como les dejo dicho, sólo cuando ya su presencia era innecesaria se decidieron a salir del sector bélico...

—¿Qué puede decirnos, doctor, sobre la proyectada visita del crucero "Cuba" a puertos españoles, con objeto de recoger a cubanos que allí se encuentran?

—Que los trabajos preliminares van respondiendo favorablemente. Precisamente acabamos de recibir un cable del Encargado de Negocios de Cuba en Madrid, doctor Estalella, informando que el Gobierno español le ha comunicado serle grata la visita de la unidad cubana...

Como se sabe, tanto las autoridades de Marina como los altos Jefes de la Secretaría de Estado, quieren conocer la situación de los puertos hispanos a visitar, en cuanto a la existencia de minas se refiere. Una vez en poder de dichas autoridades las noticias del caso se determinará en firme el viaje del "Cuba" a la costa española.

—¿De la aprobación de los Presupuestos, especialmente de lo que concierne a la Secretaría de Estado?

—Nada conozco y nada puedo informarles...

—¿Y sobre el crédito de los 35 mil pesos para auxilio y protección de los cubanos que se encuentran en Francia, procedentes de España?

—Nada sé, en lo que a la intervención del Congreso se refiere. Ahora bien: acabo de recibir un informe del Ministro de Cuba en Francia, doctor Morales, informándome sobre la cuestión de las deudas contraídas por Cuba en distintas localidades francesas. Como se sabe, nuestros cónsules han utilizado el crédito para poder atender debidamente a los compatriotas que han llegado a las costas de Francia sin medios económicos necesarios para lo más imprescindible. Cuba no ha podido cumplir aún con esos compromisos por carencia de fondos para esas atenciones; de ahí el crédito de los 35 mil pesos, que no ha sido sancionado por el Congreso todavía. Además de lo que atañe al prestigio de la nación, se teme que los funcionarios consulares se vean desprovistos en lo sucesivo de esos créditos por ellos obtenido, agravándose así el problema.

Otras dos noticias nos ofreció el doctor Campa: una, referente a la llegada a nuestra capital, mañana día 3, del Ministro de México en Venezuela doctor Manuel Alonso Romero; y otra, sobre la estancia en la Habana del Cónsul General de España en México, señor Emilio Zapico.

La Comisión Inter-Departamental

Aun no se conocen en la Secretaría de Estado los nombres de los técnicos designados por Agricultura, Hacienda y Comercio para integrar —en representación de esos departamentos—la Comisión Inter-Departamental encargada de estudiar los Tratados o Convenios Comerciales que Cuba haya de firmar en el futuro.

La Secretaría del Exterior—como ya hemos informado—ha hecho sus designaciones, y sólo espera los nombramientos antedichos para comenzar a laborar.

Verdeja y Collado

Los senadores Verdeja y Collado visitaron ayer al mediodía la Secretaría de Estado.

Se entrevistaron con el Canciller Remos, sin que los reporters pudieran conocer lo tratado.

Un cable de Mr. Welles

El Subsecretario de Estado de los Estados Unidos, Mr. Sumner Welles, dirigió al doctor Juan J. Remos, Secretario de Estado de Cuba, el siguiente cable:

"Permítame expresarle a Su Excelencia mis muy sinceras gracias por su bondadosa felicitación por motivo de mi nombramiento como Subsecretario de Estado. Agradezco infinito su cablegrama y, de la manera más cordial recíproco sus amistosos buenos deseos.—(Fdo.) Sumner Welles."

Recaudaciones Consulares

El señor David Masnata, Jefe del Negociado de Contabilidad Consular de la Secretaría de Estado, informó que han sido remitidos al Tesoro General de la República $640.57, por recaudaciones consulares, correspondientes al período comprendido del 24 al 29 de mayo de 1937, ambas fechas inclusives.

El crucero "Cuba" zarpó de Londres ayer para Bélgica

Mañana se celebrarán dos consejos de guerra contra un marino. Veda del pargo

En el Estado Mayor de la Marina de Guerra se ha recibido un parte del capitán de Corbeta Pedro A. Brito Silva, M. N., comandante del crucero «Cuba», informando que en la madrugada del lunes 31 zarpaba de Londres rumbo a Antwerp, Bélgica, notificando, asimismo, que todos gozan de perfecta salud a bordo.

Posteriormente envió otro despacho que dice así: Jefe de la Sección de Dirección. Castillo de la Punta. Habana. Crucero «Cuba». En la mañana del día 29, se celebró la ceremonia de la colocación de la tarja corona a Sir Lampton Loraine en el cementerio de Branmford Yyswich, con gran solemnidad, pronunciando discursos el general García Vélez, Encargado de Negocios, Suárez Solar, capitán de la Marina Constitucional Agramonte, asistiendo su hija, representaciones del Cuerpo Diplomático y Consular, de la Marina y del Ejército y la Oficialidad del crucero «Cuba».

Consejos de Guerra

Mañana día 2, se celebrarán en la Sala de Justicia del Distrito Naval «Sargento Miguel A. Hernández», Tiscornia, dos Consejos de Guerra, contra el marinero de segunda Manuel Cabrera López, por los delitos de «hurto y abandono de servicio». La primera vista será a las 8 de la mañana y la otra a las 11. El Tribunal designado para ver y fallar estos Consejos es el siguiente: Presidente, teniente de navío Marcos A. Pérez Medina; vocales: Capitán Auditor Rubén Montero Pertierra y teniente de Señales Manuel Mirracht López, MN.; suplentes: teniente de Infantería Benito Peña Toscano y sub-oficial telegrafista, Críspulo Cabrera Caballero. Como Fiscal actuará el comandante Auditor Luis Morajes Patiño; como defensor el subteniente de infantería Calixto Lescano Mazas; como secretario-taquígrafo, el sub-oficial taquígrafo Juan Rodolfo Cantero y como auxiliar de éste el sargento de primera taquígrafo Enrique Paniagua Anido.

Sobre veda

Por el Estado Mayor General ha sido modificado el párrafo 1 de la Circular 38, en lo que respecta a la veda de la especie de pez denominada pargo criollo, en el sentido de que en lugar de dar comienzo el día 29 de mayo, dicha veda empezó el día 10 del actual, debiendo terminar el día primero del mes de Agosto venidero.

OFRECERAN LOS ESTUDIANTES UN HOMENAJE AL RECTOR INTERINO DE LA UNIVERSIDAD EL DIA 27

El día 2, en la Asociación de Estudiantes de Derecho, se abrirá una exposición antológica de pintores cubanos. Nombres de los expositores. Hablará el Sr. Gui de Cisneros

El homenaje que los estudiantes del departamento de Ciencias Jurídicas están organizando al doctor Rodolfo Méndez Peñate, Rector interino, p.s.r., de la Universidad, ha de verificarse el día 27 de junio, fecha en que celebra el mismo su onomástico.

Se colocará un álbum en el Rectorado para recoger las firmas de todos los estudiantes y se le ofrecerá por la noche un ponche en los salones de la Asociación de Estudiantes de Derecho.

Después del ponche se bailará.

Cita el claustro de Ciencias para tratar del Reglamento

El claustro de profesores de Ciencias ha sido citado para mañana, día primero, con objeto de tratar del reglamento interior de la escuela, que aún no ha sido aprobado.

La reunión se llevará a cabo en el Aula de Química del edificio de Ciencias, a las cinco de la tarde.

Se tratará también de otros asuntos urgentes.

Exámenes de Legislación Obrera

Siete estudiantes se presentaron a los exámenes de cursillo de la asignatura de Legislación Obrera e Industrial, cuyo tribunal integraron los doctores Rodolfo Méndez Peñate Pablo F. Lavín y Andrés Angulo, obteniendo tres de ellos la calificación de sobresaliente, uno la de aprovechado y tres la de aprobado.

Una exposición antológica de pintores cubanos modernos

El día dos de junio, a las diez de la mañana, se inaugurará en la Asociación de Estudiantes de Derecho una exposición antológica de pintores cubanos modernos.

Víctor Manuel, Ponce, Abela, Gattorno, Amelia Peláez, Enríquez, Arche y Arístides Fernández, entre otros.

Será abierta la exhibición con unas palabras de Gui de Cisneros.

De más está decir que se ha de ver muy concurrido.

SOLICITUDES DE MARCAS

Han solicitado marcas como ganaderos menores los señores siguientes: Tomás Vázquez Rodríguez, Candelario Domínguez Carpio, Francisco Llerena Benavides, Rigoberto Pérez Viera, José Antonio Hernández, Francisco Martínez Castillo, Librado Tamayo Dulce, Eligio Llorente Reina, Leonardo García Ramos, Javiel Trujillo y Cuéllar, José Méndez Pereda, Timoteo Jerez Herrera, Secundino Díaz Santos, Gervasio Cuvenias Camps, Roque González López, Indalecio García Sotolongo ,Alberto Alvarez Pellón, Domingo Nápoles y Nápoles, Antonio Barreto Pérez, Benito Martínez, Manuel Beltrán y Hnos., Carlos Thounier Rojas, Manuel Garrido Fermoselle, Pablo Borrell Barreto y Filiberto Proenza Paz.

No se ha resuelto aún el traslado de la Policía Secreta

La Judicial ha recibido la orden de no abandonar el local que actualmente ocupa

La Policía Secreta lo tiene todo dispuesto desde ayer para su traslado al antiguo Convento de Belén, ya que, como se sabe, se le tiene asignada la parte de ese edificio por la calle de Picota, donde están las oficinas de la Policía Judicial; a ese efecto, desde el pasado sábado se comenzaron a empaquetar los útiles, mobiliario, enseres, etc. de dicha Policía. Pero parece ha surgido un conflicto, ya que según se supo en la tarde de ayer, la Policía Judicial no se trasladará del referido local, que ocupa, por haber recibido órdenes en ese sentido del Secretario de Justicia, doctor Enrique Alonso Pujol. Pudimos observar, ayer, que todo continúa igual en la repetida Judicial, pero se confía en que todo se solucionará, y que aunque ésta Policía continúe en Belén, la Secreta podrá instalarse en algún local del Convento, aparte de que es preciso considerar que la Secreta debe estar en el mismo edificio que el de Gobernación, por depender de esta Secretaría, como la Judicial depende de la de Justicia y debe estar en el mismo que el de este Departamento.

Arrestado Pánfilo Felino Reyes, llamado «El rey de la goma».

La Secreta arrestó ayer a Pánfilo Felino Reyes, conocido por El Rey de la Goma, que está acusado de haber escalado hasta el apartamento 1004 del hotel Astor, residencia de la señora Malvina André Danneris, apropiándose dinero y objetos de su pertenencia. En el informe que el grupo de persecución de la delincuencia de la Secreta elevó a su jefe, comandante Menéndez, dice que Reyes ha realizado otros muchos hechos de esa naturaleza y que se le llama «El Rey de la Goma» por su habilidad en escalar edificios altos, saltando de trecho en trecho por molduras y salientes, introduciéndose con asombrosa precisión en el local donde ha de cometer el robo.

PROPUESTA OTRA ESCALA DE SUELDOS PARA PROFESORES DE LA UNIVERSIDAD NACIONAL

Se solicita $300 para los titulares; 200 para auxiliares y 100 para los Agregados. La Sociedad Musical del Alma Máter quiere que los Niños Cantores den allí un concierto

No habrá clases mañana en la Escuela de Cirugía Dental de la Universidad de La Habana, ya que el decano de la misma, doctor Rafael Biada Dini, autorizado por el Rector interino del Alma Máter, doctor Rodolfo Méndez Peñate, ha declarado el día de duelo, con objeto de rememorar, con motivo de su onomástico, la figura de uno de los profesores más queridos de esa escuela, el doctor Marcelino Weiss, fallecido en 1934.

Los profesores de la Facultad de Odontología y la Asociación de Estudiantes de dicha escuela han de colocar mañana sobre su tumba sendas ofrendas florales, rindiéndole guardias de honor.

Protestan los estudiantes de Metodología

Una nutridísima comisión de estudiantes del segundo curso de Pedagogía—más de treinta estudiantes—visitó ayer el Rectorado de la Universidad para protestar de que, a pesar de existir un acuerdo del Consejo Universitario sobre ello, el doctor Luciano Martínez, profesor de Metodología, no les permitía examinarse de los dos cursos de Metodología que tienen matriculados.

También hicieron patente que hizo la citación a examen solamente con tres días de anticipación cuando debía hacerla hecho, de acuerdo con los Estatutos, con siete días por lo menos.

El asunto quedó resuelto por la intervención del decano de Pedagogía, doctor Soler, y el doctor Méndez Peñate, Rector interino de la Universidad.

Una comisión de estudiantes nos rogó que hiciéramos patente también su más enérgica protesta por el hecho de que los programas de examen fueran puestos a la venta por el Departamento de Copias el propio día del examen, y al precio de diez centavos, por lo que muchos estudiantes no han podido adquirirlo.

Quieren llevar a los Niños Cantares al Aula Magna

La Sociedad Musical Universitaria, que ha vuelto a reorganizarse recientemente, está gestionando cerca de los Niños Cantores de Viena un recital que tendría lugar en el Aula Magna de la Universidad.

Se propone al Consejo Económico el total restablecimiento de los haberes a los catedráticos

En un voto particular al Consejo Económico de la Universidad, el doctor Martínez Azcue ha propuesto que se restablezca a los profesores universitarios los haberes que devengaban antes del año 33, es decir que se aumente en un cincuenta por ciento la consignación actual para esa atención.

En síntesis, el doctor Martínez ha propuesto la siguiente distribución en los presupuestos universitarios:

Dotación para los 148 profesores titulares a 300 pesos cada uno: $532,800; para los 114 profesores auxiliares a 200 cada uno: $273,600; para los 150 profesores agregados a 100 pesos cada uno: $180,000; para gratificaciones a los profesores, según los Estatutos: $93,000; para personal administrativo: $246,000; para material científico y laboratorios: $115,000; para reserva, según dispone la Ley Docente y otros conceptos: $150,000; y para el atraso de haberes de junio de 1936: $92,000.

El total asciende a 1.682,400 pesos.

Rebajados 4,500 peoss del anteproyecto de la Escuela de Veterinaria

A las tres de la tarde de hoy ha de reunirse la Facultad de Medicina Veterinaria, en el local de la Escuela de Medicina, para tratar sobre el anteproyecto de presupuestos de la misma, devuelto por el Consejo Económico del Alma Máter con una rebaja de 4,500 pesos, esto es, reducido a 45,500 pesos.

Enfermo el Decano de Ingenieros y Arquitetcos

Con motivo de encontrarse enfermo el decano de la Facultad de Ingenieros y Arquitectos de la Universidad, doctor Fernández de Castro, ha sido suspendida la vista del juicio que se sigue al estudiante Utrera por la agresión al profesor Juan M. Lagomasino.

Exámenes fijados

El doctor José Manuel Gutiérrez, profesor de las asignaturas Orientación Profesional y Medicinas Mentales de la Escuela de Pedagogía de la Universidad, ha fijado los exámenes de la primera para mañana a las dos de la tarde, y el día 5, a las cinco p. m.; y de la segunda para los días 10, 12 y 15, de once a doce del día.

ESTA TARDE EL SEPELIO DE LA TIPLE BLANCA VAZQUEZ

Blanca Vázquez, figura relevante del teatro criollo, que fuera tiple mimada de la sociedad habanera, falleció en la mañana de ayer.

Su muerte, no por esperada menos sentida, causó profunda pena en los círculos teatrales de La Habana, donde, a pesar de su alejamiento de la escena, continuaba siendo recordada con mucho afecto. «Blanquita», como la llamaban todos cariñosamente, debutó el año 1888 en el teatro «Tacón», con la compañía infantil del maestro Soret y al terminar la guerra de Independencia representó las primeras obras patrióticas. En su plenitud artística contrajo matrimonio con otro artista vernáculo, Raúl del Monte, fallecido también.

El sepelio de la pobre tiple se efectuará esta tarde, a las cuatro, partiendo el cortejo de la casa calle Blanco número 27, entre Trocadero y Animas.

Un viejo y glorioso autor, muy querido en esta casa, Gustavo Robreño, en su nombre y en el de los demás familiares, invita para dicho acto a todos los amigos y admiradores de la desaparecida.

Suscríbase al DIARIO DE LA MARINA por los Tels. M-7911, M-7912, M-7913 y M-7915. Solo cuesta $1.30 mensual

Un profesional abatió a balazos a su novia, cuando ésta se negó a reanudar las relaciones y acto seguido se mató

El suceso se desarrolló en la residencia de la víctima, en la villa de Pepe Antonio. Ella se encuentra herida gravemente. El agresor, dentista, se creía engañado por ella

Guanabacoa. (Por teléfono de larga distancia).—En su domicilio, San Joaquín 51, en esta villa, fué abatida a balazos esta noche la señorita Carmen Pinillos Rodríguez, natural de La Habana, de 37 años de edad, por su prometido el doctor Juan Pérez Ayala, natural de La Habana, de 58 años, cirujano dentista y residente en Gloria 74, en esta localidad, el que acto seguido, utilizando el mismo revólver con que acometió a Carmen, se suicidó. El estado de la agredida es de suma gravedad, temiéndose por su vida.

Trasladados ambos al Centro de Socorro fueron asistidos por los médicos de guardia, doctores Domingo Cabrera y Eduardo Rodríguez Feo y el alumno Herrera; le apreciaron a la señorita Pinillos, varias heridas de arma de fuego por el cuello, brazos y pecho, y a él dos heridas, situadas una en la sien derecha y la otra debajo de la barba.

Según investigaciones de la Policía el doctor Pérez Ayala desde hacía tiempo sostenía relaciones amorosas con la señorita Pinillos, y debido a los celos infundados de él, tuvieron varios disgustos, creando en él la idea de matarla y suicidarse.

Para consumar el hecho usó un revólver Colt, calibre 38. El doctor Pérez Ayala falleció instantáneamente. Después de extendidos los certificados correspondientes, el cadáver del doctor Pérez Ayala, fué tendido en la funeraria del señor Menéndez, por no haberse presentado familiar alguno a recogerlo.

A la señorita Pinillos se le ha hecho una transfusión de sangre y será trasladada a La Habana, a la Habana, a la Sala de Urgencia del hospital de Emergencias.

Según noticias iban a contraer matrimonio en el día de hoy.—Cortés, corresponsal.

MUERE LA JOVEN

Esta madrugada la joven falleció en el hospital Municipal, a donde fué trasladada por sus familiares.

Un arresto por falsificación de cartas de ciudadanía

La Secreta arrestó ayer a Francisco Carrán Suero, químico y avecindado en Aves terán 3, por aparecer complicado en la causa que se instruye por falsificación de cartas de ciudadanía cubana, en el Juzgado de Instrucción de Bejucal, al que será presentado Carrán para resolver su situación procesal.

Un individuo trató de matar a su mujer tras una discusión

Acusada una sirvienta del hurto de joyas por valor de $250 pesos en Marianao

MARIANAO, mayo 31. DIARIO. Habana. El doctor J. Reyes asistió en el centro de socorro a Berta García, de 27 años, vecina de Avenida I No. 22 en Buena Vista, quien presentaba lesiones diseminadas por los hombros, las que le causó, según expuso a la Policía, Miguel Martínez, por negarse ella a continuar las relaciones con él. El agresor corrió varias cuadras en persecución de Berta, dándole alcance y propinándole varios golpes. Según informes del comandante Prats, el acusado es de pésimos antecedentes penales habiendo cumplido distintas condenas.

ORDENADA UNA AUTOPSIA

El juez de instrucción, doctor García Navarro, ordenó le fuera practicada la autopsia a la niña Esther Vega Delgado de 7 años, que fué arrollada por el auto 36553 que conducía Fausto Hernández por la Quinta Avenida.

Hurtaron joyas valoradas en $250.00

El vigilante Cruz, de la subtestación de Almendares, se personó en el domicilio de Carmelina Martínez Demestre en la calle 16 entre Quinta y Séptima, levantando el atestado del hurto cometido en dicha residencia, donde robaron un pulso de brillantes y oro y una sortija con brillantes, valorados en 250 pesos. La perjudicada sospecha de la sirviente de la casa nombrada Teodora Espinosa, de 42 años y vecina de Marqués González 22, la que fué detenida por el vigilante Felipe Forte. La acusada negó los cargos, ingresando en el vivac.

Herido grave al caerse

En el centro de socorro, el doctor Calves asistió de contusiones y escoriaciones diseminadas por el cuerpo con probable fractura del hueso iliaco, a Basilio Taurino Acosta, de 18 años, vecino de la finca «Lourdes» en el Cano, quien declaró al Cabo Benítez, de la policía, que cogiendo mangos en una mata se cayó, casualmente. Fué trasladado para la clínica «La Caridad».

Un auto partió un poste

Antonio Alvarez Cabello, natural de España, de 48 años, y empleado de la compañía de Teléfonos, denunció que en la calle Real y Barreto un auto cuyo número ignora chocó con un poste de la Compañía, partiéndolo en dos. Estima las pérdidas en cincuenta pesos.

Se hirieron dos menores

En el centro de socorro fueron asistidos de lesiones graves Pedro Rodríguez Madruga, de 13 años, vecino de Campa y Pérez y a Manuel Guerra Pérez, de 13 años, vecino de Campa y San Rafael, los que detenidos por el vigilante 61 Eliseo de Armas, declararon que riñeron jugando al «Pegado». Ambos fueron entregados a sus respectivos familiares.

Sorprendido un juego en la Ceiba

El Cabo Linares, arrestó en la calle Real 136, en «La Ceiba» domicilio de Manuel Lata y Gómez, soldado, a José Gelpi Cabrera, de 43 años, vecino de Real 138, Oscar González Díaz de 22 años de Real 140, Antonio Valdés García de 29 años, vecino de Nogueras I y Enrique Quiñones García residente en Punta Brava, los que fueron acusados de jugar con otras personas en esa casa al poker. Todos prestaron fianza de cien pesos para gozar de libertad provisional. Lata ingresó en la prisión militar.

Celebró su natalicio

El teniente de la policía Andrés Amoedo Arrondo, a cargo de la subestación de Almendares, celebró en el día de hoy su natalicio. Con este motivo ha sido muy felicitado por todas sus amistades.

A. Martínez, corresponsal.

Y Grunow 1937

Imagínese Un Radio Que se Sintoniza a sí Mismo

Con Doce Tubos ← TELEDIAL Todas las Ondas

Por Sólo $150.00

El precio que se paga por un radio corriente de 7 ú 8 tubos.

TELEDIAL!

EXCLUSIVO DEL GRUNOW 1937

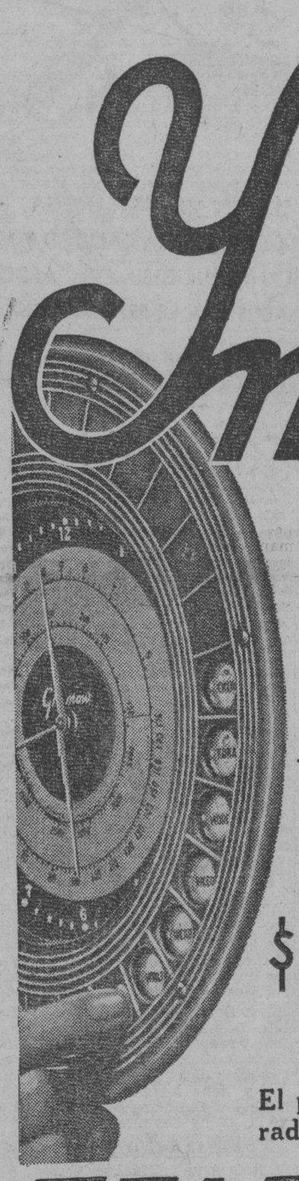

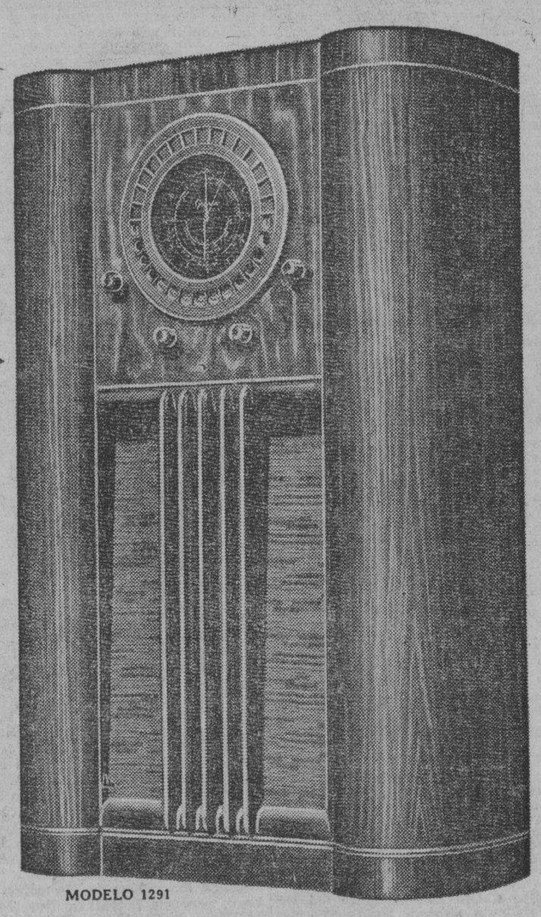

MODELO 1291

Con el TELEDIAL puede usted sintonizar sus estaciones favoritas tan rápidamente como lo quiera su pensamiento. Bastará el ligero movimiento de un dedo—como en el teléfono—para escuchar la Estación elegida perfectamente sintonizada.

La extraordinaria demanda de estos nuevos modelos ha hecho necesario que las fábricas Grunow trabajen hasta el límite; tres turnos de operarios cada ocho horas las mantienen, día y noche, en constante producción

UN ONCE TUBOS POR EL PRECIO DE UN SEIS

MODELO 1191.-Once tubos de metal—Ojo eléctrico—Bocina auditorium de doce pulgadas—Sistema de sintonización de antena automático.

GIRALT
O'Reilly 61 - Habana
Tels. M-9944, M-9945, M-9946

CADA 90 SEGUNDOS ALGUIEN, EN ALGUNA PARTE DEL MUNDO ADQUIERE UN Grunow

La Ultima Palabra en Radio Moderno

EL TRATADO DE COMERCIO CON EL URUGUAY ES CONVENIENTE PARA CUBA

LOS INTERESES GENERALES DEBEN PREVALECER SOBRE LOS PARTICULARES

Con motivo de las negociaciones entre los gobiernos de Cuba y del Uruguay que se realizan con objeto de llegar a un acuerdo mutuamente conveniente para sus respectivos productos de exportación, los ganaderos y tasajeros nacionales han vuelto a reeditar su campaña opositora al Tratado, reproduciendo los mismos argumentos expuestos hace varios años, haciendo caso omiso de la práctica que ha demostrado en forma intergiversable su falta de razón y los perjuicios causados a las industrias que, por ser las básicas de nuestra riqueza, deben ser contempladas en beneficio de los intereses generales del país.

La industria tasajera, por circunstancias que no es del caso exponer, ha obtenido siempre una protección que ha llegado a convertirse en un verdadero monopolio contrario a los intereses del pueblo consumidor, de las clases productoras, del comercio y de los obreros de las principales industrias del país.

El «caso» del tasajo es por demás elocuente: hasta el año 1927 el arancel es de $4.74, en aquel año los ganaderos y tasajeros obtienen que ese arancel sea elevado casi al doble, a $8.00; en 1930 lo hacen subir a $12.00, al año siguiente 1931 (febrero) lo ascienden a $20.00, y en el mismo año 1931, (en julio) lo llevan a $25.00, es decir, consiguen un aumento sobre el arancel original, de más del **quinientos por ciento.** Algo exagerado y sin precedentes.

Desde aquella fecha rige este enorme arancel y como consecuencia deja de importarse tasajo extranjero.

¿Qué beneficios se han derivado para la economía nacional de tan desmesurado privilegio?

Absolutamente ninguno; sólo graves perjuicios para nuestro comercio de exportación y para las clases consumidoras nacionales.

En efecto: el promedio de consumo de tasajo durante treinta años, —hasta que empieza a regir el arancel prohibitivo—, es de 35.000,000 de libras anuales. En cambio, el promedio de fabricación de tasajo nacional desde que de hecho se ha impedido la importación de tasajo uruguayo, es decir, desde que se ha entregado a los ganaderos y tasajeros el monopolio de su fabricación, no alcanza a 5.000,000 de libras, —menos de 2,500,000 toneladas anuales— cifra inferior a la séptima parte del consumo normal. Se le ha quitado así al pueblo un artículo de primera necesidad, barato y de excelentes condiciones alimenticias, sin beneficio alguno, causando graves daños a las otras ramas de la producción y del comercio nacionales. Es decir que la industria tasajera no obstante la protección exagerada que se le ofreció no ha sabido o no ha podido conservar el mercado interior, que con sacrificios para el consumidor y de las industrias de exportación, se le ofreció.

El promedio de los derechos cobrados por el fisco nacional sobre tasajo uruguayo era de $865,000 por año. Como ya no se importa tasajo uruguayo por la protección otorgada a los ganaderos y tasajeros nacionales, resulta que éstos reciben una subvención del tesoro cubano equivalente a aquella cifra. El promedio del valor de todo el tasajo de elaboración nacional no alcanza a la cifra de $600,000 anuales. Durante los seis años trascurridos desde que rige el arancel prohibitivo, las tasajerías han gozado de una subvención nacional de más de $5.000,000!!!!

Pero hay más; como consecuencia de la prohibición de importar tasajo uruguayo, Cuba ha ido perdiendo poco a poco aquel mercado consumidor de nuestros productos. En los años 1929 y 1930 —por ejemplo— Cuba exportó al Uruguay por valor de $1.088,000 y $1.108,000. El mercado del Uruguay no es, pues, una quimera, sino que ha sido una realidad que vemos esfumarse en perjuicio de nuestros productos de exportación. Es así que, a partir de 1931, en que empieza a regir el arancel de $25.00 al tasajo, esa exportación sufre un descenso vertical: en 1936 sólo exportamos $233,700.

Para regularizar esa situación de evidentes perjuicios, el Uruguay ofrece ahora un Tratado estableciendo un intercambio mínimo de $3.000,000 anuales, comprando en Cuba tabacos, azúcar, aguardientes, alcoholes, mieles de caña, jarcias, (henequén) y otros productos, **por cantidades iguales a sus ventas de tasajo.** Ofrece invertir en Cuba el importe íntegro de sus ventas de tasajo; es, pues, el intercambio perfecto, peso que salga de Cuba por compras de tasajo uruguayo, vuelve a Cuba por compras uruguayas de productos cubanos.

Acepta Uruguay asimismo, que se le fije una cuota máxima al tasajo de 7,500 toneladas anuales, es decir, menos del 50% de sus ventas en los años normales, dejando así para el tasajo de producción nacional un margen superior a 10,000 toneladas de las cuales las tasajerías nacionales sólo han suplido la cuarta parte, aun gozando del monopolio actual, sin la competencia del tasajo extranjero. Acepta asimismo el Uruguay un arancel de $7.50, superior en más del 50% del arancel que rigiera durante más de 25 años.

Se ha demostrado ya, además, con datos y cifras incontrovertibles, que la importación de tasajo uruguayo no perjudica a la ganadería ni al producto nacional, sino que lo favorece.

Si no se llega ahora a un acuerdo, se perderá en cambio **definitivamente** un mercado importante para los productos de exportación que son la base de nuestra riqueza.

¿Hay derecho, frente a tales hechos, a hacer prevalecer egoístamente el interés particular perjudicando tan seriamente a las demás industrias nacionales y a los intereses generales del país cuando ese interés particular no ha sabido corresponder al favor recibido?

ARMANDO MARCE,
Presidente.

COMISION DE CORPORACIONES ECONOMICAS DEL COMERCIO EXTERIOR.

El Tratado con el Uruguay ha sido apoyado por las siguientes Corporaciones Económicas:

Asociación Cubana de Refinadores.
Agrupación de Destiladores.
Asociación de Almacenistas y Cosecheros de Tabaco de Cuba.
Asociación de Hacendados de Cuba.
Asociación Nacional de Agentes Comerciales.
Asociación del Comercio e Industria de la Bahía de la Habana.
Compañía Cubana de Fibras y Jarcias S. A.
Lonja del Comercio de la Habana.
Compañía de Jarcia de Matanzas.
Comité Nacional Pro-Defensa de la Industria del Tabaco.

AN.

M.E.C.D. 2016

REGLAMENTARA EL MUNICIPIO EL CUIDADO DE AUTOMOVILES EN LAS CALLES Y PIQUERAS DE LA CIUDAD

La manera más natural de tomar un laxante...

¡Masticando! Largos estudios científicos han permitido ahora la preparación, bajo forma de chicle, de un laxante—Feen-a-mint—cuyo valioso ingrediente medicinal se lleva a los intestinos, sin apercibirse, gradualmente... ¡con la saliva que produce el mascarlo!... Esto sí que es natural y agradable ...y los resultados son notables: sin cólicos ni dolores, Feen-a-mint estimula suavemente la limpieza intestinal y corrige el estreñimiento. Por eso infinidad de personas van dejando los antiguos métodos y optan por

Es benéfico y, seguro porque se masca

Feen-a-mint

El chicle-laxante—Sabe a menta.

Vea Desaparecer las Cucarachas

LAS cucarachas devoran la Pasta Eléctrica Stearns y mueren en seguida. Es lo más eficaz para exterminar por completo las cucarachas, ratas, ratones, hormigas etc. Usada por autoridades sanitarias y por millones de personas desde hace 59 años. Se vende en todas partes en tubos de 2 onzas y en latas de 8.

PASTA ELECTRICA STEARNS'

MATA RATAS, CUCARACHAS, HORMIGAS Y OTRAS PESTES

FARMACIA DROGUERIA DE "JOHNSON" DE TURNO LOS LUNES

obispo nº 30 TELEFONO A-2129.

LA MAYOR

35 EDIFICIOS 700 EMPLEADOS

SARRÁ

DROGUERIA

ABIERTA TODOS LOS DIAS TODA LA NOCHE LOS MARTES

A-8026 A-3641

FARMACIAS DE TURNO HOY MARTES

DESDE BAHIA A PASEO DE MARTI

Compostela No. 163	A-9555
Animas No. 1	M-5557
Teniente Rey No. 41	A-8026
Tejadillo No. 88	M-1120

DE PASEO DE MARTI A BELASCOAIN

Manrique No. 7	M-4231
Reina y Manrique	M-1229
San Lázaro No. 203	A-4268
Escobar y Virtudes	M-2788
Consulado y Colón	M-4640
Figuras y Lealtad	M-4564
San Nicolás y Rayo	M-1080
San Miguel y Lealtad	U-6748
Monte No. 172	M-4148
Corrales y Cienfuegos	A-7836
Aguila y Barcelona	M-4517
Aguila No. 130	M-5358
Vives No. 139	
Salud y Gervasio	M-5410
Neptuno No. 59	M-4170

DE BELASCOAIN A INFANTA

Infanta y Concordia	U-7070
Infanta y Estrella No. 59	U-6663
Carlos III y Oquendo	U-6830
Concordia y Oquendo	U-6841
Monte entre Romay y San Joaquín	M-4128
Príncipe No. 19	U-7097
San José No. 122	U-2507

VEDADO.

17 entre J e I	F-6092
17 No. 458	F-6192
Calzada y 10	F-5265
23 No. 257	F-4044
23 No. 381	F-6127
Zapata y B	F-6097

VIBORA

10 de Octubre y Chaple No. 444	I-7700
10 de Octubre No. 600	I-5067
Carretera de Managua y Valiente	I-5342
San Francisco y Lawton	I-2326
Santa Catalina y Luz Caballero	I-5755
16 y Tejar (Lawton)	X-2318

JESUS DEL MONTE Y SANTOS SUAREZ

10 de Octubre y Municipio	X-1717
10 de Octubre y Santa Emilia	I-7576
San Leonardo y Flores	I-7476
San Julio y Zapotes	

LUYANO

Rosa Enriquez No. 50	X-2332
Fábrica y Herrera No. 54	X-1466

CERRO

Calzada del Cerro No. 59 esq. a Patria	M-5136
Churruca No. 16	I-7440
Florencia esquina a San Quintín	I-7485

NOTA.—Este grupo deberá prestar servicio público todo el día y la noche de los domingos siguientes: Febrero 7; Marzo 21; Mayo 2; Junio 13; Julio 25; Septiembre 5; Octubre 17; Noviembre 28.

Estos turnos han sido acordados en cumplimiento de lo dispuesto en el Art. VI del Decreto Ley No. 2804 de 7 de Noviembre de 1934.

CRONICA HABANERA

EL TE DEL COUNTRY

Animado y concurrido como de costumbre se vió el te bailable del domingo último en el Country Club de la Habana.

Se multiplicaban los parties aquí y allá, imprimiéndole a la hermosísima terraza un sello de alegría extraordinaria.

La orquesta Brito amenizó el baile. Citaremos algunos parties.

En una mesa hallábase el Ministro de Italia, Excmo. señor Nicola nob Macario y señora Clelia de Macario, el doctor Guillermo Díaz Romañach y señora Amparo Diago y el señor Víctor Echevarría y señora Pilila Camacho.

Otro party con el Encargado de Negocios de la Argentina Luis S. Luti y señora Crucita Maytorena, Guillermo Aguilera y Elena Pollack, Mr. y Mrs. Ramón Conroy, María Matilde Aróstegui, Beba Almagro de Menocal, Chacho de Armas, Edgar Fraga y Frank Senior.

Enrique Menéndez y su distinguida esposa María García Beltrán con el doctor Mario Núñez Mesa y señora Hilda Murray y Bernardo Jorge y Josefina Cepero.

Una mesa de numerosas parejitas.
Margarita Rayneri y Pancho Miranda
Enita Rayneri y José A. Fernández Blanco.
Amalia del Valle y Ramón Antonio Crusellas.
Mari de los Reyes y Luis Santeiro.
Childa Touzet y Mario de Armas.
Hilda Núñez Mesa y Charles Todd.

Se completaba el party con la linda Ofelia de la Cruz y este cronista.

Los distinguidos esposos Dionisio Velasco y Merceditas Montalvo estaban en otro party con las señoritas Sara Giménez y Mercedes Carrillo y los jóvenes Juan Luis Bilbao, Alfredo Mendoza, y Gustavo Tomeu.

Una mesa con el coronel Colás de Cárdenas y señora Nena Ariosa, Perico Arango y señora Susanita de Cárdenas, Pancho Juarrero y señora Gloria Erdmann y la señora Nina Reyna de Ariosa.

Dos matrimonios jóvenes, Charlie de Cárdenas y Luisita Plá y Couton Méjer y Ofelia Sarrá.

Salvador Castañeda y Nena Pérez Piquero de Castañeda invitaban a Henry Senior y Elsa Penso de Senior, Adolfo Delgado y Luisa Angulo de Delgado, Raúl de Cárdenas y Dulce María Blanco de Cárdenas, Julita Plá y Antonio Coroalles.

Con el señor Manuel Menéndez Torres y señora Julia Heymann estaba en un petite table la lindísima jovencita Conchita Nodarse y Alonso.

Carlín Sánchez y Cuca Sánchez de Sánchez, en una mesita.

Y en otra la encantadora señorita María Kindelán y el joven doctor Juan Luis Rodríguez.

Orencito Nodarse y su esposa Estela Alonso con Marcelo Sánchez y su esposa Lila Arteaga.

En un party Patricia Delgado, la dulce señorita, y el joven Paco Mendieta.

Teodoro Bassín y Bebé Solar de Bassín con la señorita Lily Arozarena.

Mr. y Mrs. Clarence L. Marine.

Conchita Menocal y Mario Arellano.

Angelina Ariosa y Guido Conill.

Gilda Morales y Salvador P. Castañeda Jr.

LA TEMPORADA DEL PRINCIPAL.—Con gran éxito marcha la temporada de Socorrito González en el Principal.

No exageró la empresa cuando afirmó que «Gracia y Justicia» sería la obra cumbre de la actual temporada.

La comedia de Antonio Quintero que, como todos sabemos, es continuación de «Morena Clara», supera a ésta en gracia y en médula, que ya es mucho decir.

Socorrito González, que tiene la exclusiva para América Latina de la comedia de Antonio Quintero, realiza labor imponderable en la protagonista de «Gracia y Justicia», la famosa gitana de «Morena Clara», que ahora se nos presenta en plano de gran señora de la esposa del Ministro de Gracia y Justicia.

CASINO ESPAÑOL.—El domingo estuvo de fiesta el Casino Español de la Habana, en su hermoso balneario de la Playa de Marianao.

Aquel gran salón del tercer piso ofrecía magnífico aspecto invadido por una nutrida concurrencia.

La orquesta del Casino de la Playa tuvo a su cargo el programa bailable.

Daremos algunos nombres de los asistentes.

En primer término un grupo de asociados con sus esposas.

Dr. José Pérez Cubillas, vicepresidente primero del Casino y presidente actual del Club Rotario, y señora Carmelina Reyes.

Dr. José Manuel Valdivia e Isabel García, Manolo Díaz Granda y Cuca García, Ramón Busto y Aurora Balarí, Ramón Riverón y Graciela Irizarri, doctor Francisco de la Carrera y Zoila Raymat, Estanislao Hermoso y señora de Hermoso, doctor J. Rodríguez Cuéllar y Eugenita Balarí, doctor Felo Casado y Elena Moure de Casado, doctor Virgilio Quiñones y Esperanza Gómez, Angel García y Lolita R. de García, el ingeniero Francisco Valliciergo y Angeles Causa, Alfredo Botet y Fabiola de Arriba, comandante Norat y señora Carmen Gómez, Ricardo Cobián y Blanca Causa, doctor Gaspar Nodarse y Carmela Vázquez.

Miguel Roldán y Conchita Viñas, la linda Conchita Roldán y Aldo Zervigón.

Emilio García Méndez y Julita Gil Estrada. Genaro de la Vega y Cristinita Franca, señor Gaspar Calvo Vizoso y Josefina Alonso, Tomás G. Faced y Rosita R. Muro, Gerardo Andreu y Cira Rodríguez, Gustavo Rodríguez Bacardí y Teté Gispert, Manolo Yáñez y Elena Cristófol, Alfonso Ullastres y Antonia Camps, Pepito Ullastres y Estrella López, doctor José M. López Martínez y Lolita Morales, Santiago Rodríguez y Angélica de la Torre, Teobaldo Gou y Candita Reyes, Luis Ruiz y Margot Carás, Alberto González y Sarita Sigarroa, Horacio Sánchez y Carmen Torres, comandante Juan Valcárcel y Araceli Mallen, Rogelio Salabarría y Ondina Vaquer, Rogelio Fernández Llorens y Pura Ichaso, José Llamas y Soledad Gravier, Luciano Rodríguez y Guarina Portuondo, Eduardo Díaz y Pilar Combarro, doctor Andrés Reyes y Conchita O'Farrill, Celestino González y Amada de la Fuente, José Ramiro y Freddy Hernández, Francisco Lorenzo y Angela García, doctor Manuel Mellado y Mercedes del Cueto, Tomás Cabrera y Esperanza C. de Cabrera, José C. Vior y Carmelina Menéndez de Vior, el comandante Guillermo Santamaría y Amelia Vives de Santamaría, Javier Rivera y Encarnación Verges, Pedro P. Alvarez Ruiz y Esperanza de Quesada, doctor Francisco Llaca y Esmeralda de Piedra de Llaca, José M. Otero y María Teresa Oramas, doctor Miguel Belaunde y Nena Montalvo, el arquitecto Esteban Román y Carmen Collell, Juan Roca y Elisa C. de Roca, Manolo Suárez y Aimée Mendizábal, Raúl de la Torre y Catalina Mir de la Torre, Máximo Carreras y Pilar Humada, Luciano Peón y Carmen Pérez de Peón, José Fernández y Panchita Delgado, Napoleón Gálvez y Rosa Aluija, Jorge Cárdenas y Julita Portela, Salvador Quirós y Teté Romero José García Loyola y Josefina Calvo, Manolo Gutiérrez y Angelina Casanova, doctor José Barredo Sigler y Silvia Espino, Benigno Pérez Norman y Josefina García, Sandalio Suárez y Elena Real, José Collado y Hortensia Muñoz, Andrés Riveira y Blanca Rodríguez, Sr. Salas y Emérita Marrero de Salas.

Calixto Ruiz y Marcela G. de Ruiz, Jesús Fernández Veiga y Piedad Maza, Armando Rodríguez y Margot Gil, Danilo Montalvo y Zaida Gómez, Enrique Puente y Milagros Otero, Hugo May y Leonor G. de May, Manuel González Portuondo y Caridad Herrera, Mamerto Orbiz y Elisa Reyes, Constantino Moreira y Amalia Mendizábal, Manolo Pérez Alonso y Millita García Pedrosa.

Raúl Barrios y Silvia Fernández de Castro, Adolfo Palacio y Consuelo Busto, Eloy Cantero y Matilde Concell, Avelino Varas y Ofelia Varas, Roberto Rodríguez y Lola González, Angel Goyo Nazábal y Elena Balsa, Julián Alvarez y Josefina Morales, Angel Huerta y Rosario Martínez, Juan Larcada y Herminia Naranjo, Enrique Urioste y Rosario Mas, Joaquín de la Cruz y Carmela Gato, Manuel Morán y Purita Sevilla, José Rivero y Consuelo Pérez, José Lens y Nena Peralta, José Méndez y Fechú Fernández, Adolfo Arena y María Alonso, Ignacio Tamayo y Adriana Vega Lamar.

El señor Adolfo Cacheiro y Josefina Fernández.

José Alvarez Núñez y Anita Ruiz de la Torre, Vicente Llarena y Carmina Hernández, Eduardo Santeiro y Fe Menéndez, Antero Mauricio y Blanca Rodríguez, Felipe Ortolazábal y Ana Luisa Infante, José M. Santos y señora Isabel Herrera, Pepe González y Violeta García, José M. Acevedo y Lupe Marco, Antonio León y Elvira Pérez Montero, José A. Vázquez y Regina A. de Vázquez, Raúl de la Cerda y Lala Raimundo.

Enrique García San Miguel y Nena Justiniani, y Enrique Samuel y Viola L. de Samuel.

Las señoras María Martínez de Firmat, Marta de la Torre de Galletti, Consuelo V. d eLago, Mercedes Monteagudo de Rodríguez, Isabel Urréchaga viuda de Solar, Asunción Urréchaga de Castañeda, Aurora Blanco viuda de Iglesias, María Juara viuda de del Río, Sra. viuda de Mazón, María Luisa Lopetegui de Suárez, María Fuentes viuda de Alvarez, Carmela Berrocal viuda de Pérez Fuentes, Beatriz Urgillé de Rivera, Josefina Pérez de la Vega viuda de Montalvo, Teodora de Aldecocea, María Paredes viuda de Santalla.

María Domínguez viuda de Blanco, Mericia Gálvez de Lamar, Avelina G. de Pérez Barros.

Quica Rodríguez de González Quevedo, América Morán de Rey, Josefina Doria de Fernández Cabada, Consuelo A. de Fernández Nespral, señora Ruisánchez de Dorado, Esther B. de Campa, Amparo Villar de Piñero, Manolita Barreiro de Picos, Amalia de la Torre de Pérez, Mercedes Ubieta de Insúa.

Matilde B. viuda de Mendizábal, Lola García viuda de González, Marianita Pino viuda de Arrondo, Ana López de Murias, Sra. viuda de Tellaeche, Mrs. Vaughn, Rosa Casanova de Rodríguez, Sra. de Valdés, Angela Valiente de Cabrera, Concepción del Castillo viuda de Viñas, Hortensia Fortún de D'Ford, Lola González viuda de Castellanos, Zoila Castillo de Seoane, Dulce Briñas de Heria, Josefina R. de Piedra.

Teresa Ichaso de Gómez, María T. Quijano viuda de Varona, Caridad Creus de Quijano, Argelia R. de Osborne, la interesante dama Herminia Rodríguez, Noemí Cancio de Gil, Sra. viuda de Gil, la gentilísima Meché Enseñat, Margot Menéndez de Enseñat, señora viuda de Rodríguez, María Ganza de Díaz, Alicia Latour, Fidela Hernández, María Antonieta Abello de Allen.

Graciella de la Torre de Alonso Pujol, la bella esposa del secretario de Justicia.

Sr. Oscar del Valle y su bella esposa Conchita Gato, y el Capitán del Puerto de la Habana, señor Eduardo Hernández, con su distinguida esposa Angelina D'Abrigeon de Hernández.

Una legión de simpáticas parejitas.

Dr. Guillermo Canales y Edilia del Prado, doctor René G. Masvidal y Hortensia Lage, Salvador Fernández y Georgina Ulacia, Oscar del Castillo y María Elena Hoyo, Pillo Morales y Ada García, E. Daumy y Carmita Bosch, Lcdo. René Acevedo y Cuca Rodríguez, L. López y Nena Mazón, Oscar Freire y Laurita de Solo, Alberto Hurtado y Ofelia Vázquez, César Martínez y Margot Salas, Leonardo Alvarez y Pura López Cardero, José Rodríguez e Idalia Gou, Basilio Rueda y Fanny Barceló, Marcial Pérez Norman y Bebita Romagosa, Tino Montalvo y Gardenia Escalera, Tino Pérez Martínez y doctor Enrique Gómez, R. Pérez y Graciella Brito, Alberto Sardiñas y Ofelia Garrido, Miguel del Prado y Gloria de la Torre, J. Alvarez y Pini Fernández, doctor Paco Rodríguez y Dinky Pantoja, R. Hernández y Esther Quintana, Manolo Saavedra y Cloty Rodríguez, L. Suárez y Mary del Prado, doctor A. Avila y Cristina Lamar, Mario de la Vega y Josefina Llamas, R. Fernández y Margot Pérez Barros, doctor José M. Espín y Rita María Lozano, S. Rodríguez y Esperanza Bárcenas, Octavio Lage y Laury Almeida, Manuel González y Gilda Gros, Manuel A. Pallí y Celsa Díaz, Evelio Gil y Rossy Fernández Nespral, Tommy Cabrera y Lily Fernández Nespral.

Más parejitas de jóvenes y muchachas: Manolo Zanón y Silvia Pérez de la Torre, S. Domínguez y Lelia Fernández de Castro, R. Pérez y María Reyes, Rolly Reyes Gavilán y María Elena Castañeda, E. Domínguez y Silvia Solar, Mario Fernández y Bebita López del Rincón, J. López y Ada Arnao, N. Díaz y Margot Pérez Barros, René Fernández y Margot González Quevedo, Pedrito Fernández y Nené Mendizábal, Fernandito Espino y Carmen María Boza, Evelio A. Gil y Carmita Lorenzo, Enriquito Padrón y Martica Ruiz, Santos Cubría y Rorita Valdés de la Paz, O. Rodríguez y Graciella Gálvez, Arturo Muñoz y Berta Galletti, Pedro Pablo Pérez Hierro y Mercy Heria, Pedro Echenique y Margarita Gros, Jorge D'Ford y Rosita Antich, Pedro Gutiérrez Balmaseda y Fela Colomé, Carlos Luis Alvarez con Martica Santamaría, David González y Nena Firmat, Alberto Leiva y Teresita Rivera, Tomás Gamba y Mimí Gil, Ovidio Martínez y Aida Rodríguez, Antonio Gil y Olga Hinze, Radamés de la Campa y Toska Pichardo, Reinaldo Bulnes y Ana María Acosta, Manuel Caso e Hilda Dove, Raúl Rodríguez y Rosa Melgares, René Loyola y Rosita Carrillo, Tony de la Torre y Mattie Vaughn, Oscar Martínez Conill y Mercy Gómez Ichaso, Benny Digón y Pilarín Gómez Ichaso, doctor José L. de Bien y Margot Echenique, Francisco Centurión y Edith Sierra Casanova, Oscar A. Salas y Tita García Montejo, Aníbal Pérez Ferreiro y Amadita González de la Fuente, Raúl Rodríguez Monteagudo, Eddy Daumy, Jr., y Olga Montalvo, Orestes Dulzaides y Maritere González Anco, Roberto Dulzaides y Chony González Anco, Manolo López y la encantadora Nena López, Alex Sánchez y la linda Margot Blanco, R. Gracia y Cuquita Díaz Ganza, Antonio Prado y Graciella López, P. Firmat y Mariita Murias, Juanito Pérez y Benilda López, José J. Cobos y Mara Gil, Luis Sánchez y Luisa Iglesias.

Señoritas Violeta López Cardero, Mignón Bueno, Mimí Enseñat, Nana, Antonia y Julia Iglesias, Rosita y Aída Rodríguez Díaz, Rosita, Josefina y María Luisa Suárez Lopetegui, Araceli, Josefina y Mercedes del Río, Malba García, Lulú Serrapiñana, Ofelia Pérez Cabrera, Ana Luisa Ortolazábal, Paquita Flores, Isabel Ruiz, María, Hilda y Berta Fonollar, Amelia Naranjo, Chachá Salas, Adela Alvarez, Olga Carrillo, Aída Castillo, Margot Fominaya, Alicia Dovo, Aristela y Estrella García Tudurí, Evangelina Betancourt, Estrella Naranjo, María Luisa y Esperanza G. Casariego, Carmita Suárez Figueras, Mary Adrover, Victoria Bulnes, Chacha López de Mendoza, Galda Almeida, Margot Guso, Lolita y Eloisa Miró, Nena Hierro, Carmela y Laura Dorado, Margotín y Alma de Piedra, Anita Murias, Juanita Cabrera, Lolita Rey, Silvia González Quevedo, Otilia Cacheiro, Conchita Fernández, Olga Quijano, Idalia García, Ofelia y Carmelina Fernández Cabada, Alicia Santalla, Marinita Díaz, Nenita Martínez, María Lluis, Matilde Bouza, Cuca Pons, Olga May, Ada de la Campa, Raquel García, Alicia Mata, Noelia García, María Loreto del Río, Olga Usatorres, Acela Pallés, Zulima Irizarri, Esther Usatorres, Marisús del Riego, Consuelo Mignón, Mercy y Margot Telles, Angeles Tellaeche, Esther García Montejo, Gloria Valledor, Gladys Rivero.

María Tesesa Alonso Pujol, Engracia Fernández, Pilar Rivera, Zoila y Terina de la Rionda, Cuca Rodríguez Portuondo, Dulce María Planas, Rosario Combarro, Marta y Antonia Rodríguez, Zeida y María Sánchez, Chachita Llamas, María Herminia y Nena Alvarez Fuentes, Nena Rizo de Feseer, Dorita Causa, Nena Nodarse, Lolita Mayo, Angelita Picos, Carmelina Cuervo, Ana Julia Gil, Mary Mary Firmat, María A. Abello, Margarita Roig, Marité García Humada, Rosalina Sánchez, Gilda Hernández, Santa Rodríguez Monteagudo, Teté Mariño, Georgina, Juana María y María Teresa Rey.

Y el doctor Angel Mesa y su adorable prometida Esther Lescura.

Una tarde encantadora la del domingo, en el balneario del Casino Español.

A TRAVÉS...

... de los treinta días del mes de Junio, nuestra clientela disfrutará del más sensacional plan de rebajas. Este mes hará época en los anales de las ventas populares.

EN PLENA TEMPORADA VERANIEGA, TODOS LOS ARTICULOS, HASTA LOS DE MAS ALTA CALIDAD Y NOVEDAD, SE BENEFICIAN CON PRECIOS REDUCIDISIMOS. APROVECHE LAS INFINITAS OPORTUNIDADES QUE LE BRINDAN, DURANTE TODO EL MES, LAS

ASOMBROSAS REBAJAS de JUNIO

LOS PRECIOS FIJOS

REINA AGUILA ESTRELLA

LAS VEINTE CURAS VEGETALES DEL

ABATE HAMON

UN NUMERO PARA CADA ENFERMEDAD

Curan radicalmente, SOLO CON PLANTAS, cura No. 1 la Diabetes, No. 2 Albuminuria, No. 3 Reumatismo, Etc., así se tratan las siguientes enfermedades: ASMA, BRONQUITIS, ESTOMAGO, (dispepsia etc.) NERVIOS, CORAZON, RIÑONES, HIGADO, ULCERAS del ESTOMAGO, ESTREÑIMIENTO y así cada medicina su número. Numerosos testimonios encontrará en el libro «LA MEDICINA VEGETAL», que se regala a quien lo solicite. No es precisamente necesario enviar este cupón. Pida hoy mismo el Libro «LA MEDICINA VEGETAL», con su nombre y dirección clara al Dr. P. RAMIREZ, Representante y Depositario de los Laboratorios Botánicos de Bruselas (Bélgica) Ave. S. Bolívar 141, Habana.

Sábanas del Fabricante Directo al Consumidor

FABRICA DE SABANAS

CUBA 81 ESQUINA A SOL

Sábanas medio cameras	$0.35
Sábanas cameras sin empate	0.55
Sábanas de Warandol fino	0.65
Sábanas catalanas grandes	0.80
Sábanas especiales	1.00
Sábanas tremadas de unión, cameras imperiales, garantizadas	$1.25
Warandol de hilo legítimo para sábanas cameras, la vara	$0.90
Warandol de hilo Belga, 10/4 de ancho, la vara	$1.00
Surtido en variados colores, la vara	$1.10

Sábanas de Warandol de hilo legítimo, cameras, a $2.50, $2.85 y $3.00.

APUNTADOR DETENIDO

El vigilante 1004, B. Aparicio, de la Segunda Estación, arrestó al dependiente de la vidriera sita en San Pedro 6, por haberlo sorprendido cuando hacía apuntaciones para la bola y charada, habiéndole ocupado dos listas con apuntaciones para las mismas.

UN DETENIDO

El vigilante 2387, Francisco iCntas, de la Duodécima Estación, arrestó a Pedro Ayala, de Justicia 64, por haberle ocupado un pantalón de señora, cuya procedencia no pudo justificar.

LESIONADO

Marcial Pérez Valdés, de 51 años, fué asistido en el primer centro de socorro de lesiones graves que se produjo al resbalar y caer al pavimento cuando transitaba por Auditor y Cocos, en el Cerro.

HURTO

Felipe Chijín Laura, dueño del establecimiento sito en Monte 499, denunció en la Séptima Estación, que de una vidriera del mismo le sustrajeron dos relojes de pulsera que aprecia en 10 pesos.

NO HAY

ALMORRANAS

POR ANTIGUAS Y REBELDES QUE SEAN, QUE NO SE CUREN EN POCOS DIAS POR EL TRATAMIENTO MIXTO

GOTAS ESCULEOL

Y BALSAMO SUELTA

ALIVIO INMEDIATO

EXITO SEGURO, AUN CUANDO HAYAN FRACASADO LAS DEMAS MEDICACIONES

M. DELALANDE, 37, Av. Marceau, PARIS

UNIFORMARAN A LOS EMPLEADOS EN DICHA LABOR

Cinco mil pesos en recibos de sub-arrendadores pasan a la Contaduría Municipal

El Alcalde Municipal concurrió ayer cerca de las tres y media de la tarde a su despacho e inmediatamente comenzó a resolver distintos problemas administrativos con el Jefe de Despacho de la Alcaldía.

También se entrevistaron con el doctor Beruff Mendieta, el Presidente del Ayuntamiento y distintos concejales.

El Jefe del Departamento de Impuestos Municipales aclaró ayer a los reporters que con motivo de los dos días de festejos inesperados—el plazo voluntario para los contribuyentes por el concepto de fincas urbanas habrá de vencer el próximo día siete del actual mes de junio, por lo que hasta entonces podrán liquidar sus cuotas correspondientes al cuarto trimestre del presente ejercicio sin recargo alguno.

Trasladan a los agentes de zonas

Se ha dispuesto por el jefe de Gobernación Municipal el traslado desde hoy de los agentes de zonas, los que han quedado distribuídos en la siguiente forma: zona primera, José García; dos, Gregorio Duarte; 3 y 6 Marcelino Crespo; 4 Gervasio Santana; 5, Pedro Esquivel; 7 y 8, Reinaldo Longo; 9, Vidal Tarno; 10 y 11, Angel Herrera; 12, Agustín Herrera; 13, Ismael Matos; 14, José Ramón Vila; 15, Andrés Villavicencio; 16, Víctor Herrera; 17, Carlos Agüero Zayas; 18, Manuel González; 19, Rafael Castellanos; 20 y 23 Juan Borrell y 21 y 22 Antonio Ramos.

Estos traslados obedecen a los propósitos de la Administración Municipal de perseguir a los que vienen burlando las disposiciones y tributos del municipio.

350 expedientes a la junta de amillaramiento

Encuéntranse dispuestos por el Secretario de la Junta de Amillaramiento Municipal 350 expedientes de fincas urbanas que han sufrido alteraciones de rentas, para que la Junta de Amillaramiento en su sesión de hoy pueda conocerlos y resolver en consecuencia.

Cinco mil pesos en recibos de subarrendadores

Por el Negociado de Control y Adresógrafo del Departamento de Impuestos Municipales fueron trasladados ayer en horas de la mañana recibos por valor de $5.000.00, a Contaduría, y que pertenecen al cobro de subarrendadores de fincas urbanas, del segundo, tercero y cuarto trimestre del actual ejercicio.

Reglamentarán el cuidado de automóviles

Por el Jefe de Gobernación Municipal, se viene estudiando la reglamentación del servicio de cuidar automóviles en los parques y calles de esta capital, a fin de que los dedicados al mismo vistan uniformados, carezcan de antecedentes penales, y sean cubanos por nacimiento.

Espera el Jefe de Gobernación Municipal elevar al doctor Beruff Mendieta el informe del estudio para la semana próxima.

Nuevas construcciones urbana

El Jefe de Urbanismo Municipal ha podido conocer de los planos y memorias presentados por Matilde Moreira, Superiora del Colegio «Sagrado Corazón» situado en Calzada de Buenos Aires, Cerro, para construir allí una casa con dos plantas para el mismo colegio y por Miguel Rodríguez para construir una planta en 8, entre Dolores y Tejar, Reparto Lawton.

LA SECRETARIA DE ESTADO EXPIDIO AYER NUMEROSAS CARTAS DE NATURALIZACION

El Secretario de Estado, doctor Juan J. Remos, firmó ayer las siguientes Cartas de Naturalización:

Pío Bravo Fernández, Manuel Carro Viqueira, Ramón Fernández Pérez, Ignacio Cangas Bernardo, José Carranza Atienza, José Freyre Vázquez, José Tomás Alemán Castellanos, Isabel Muñiz Estremera, Manuel Menéndez Fernández, Manuel Martínez Gómez, Isolina Menéndez Rodríguez, Antonio Masullo Sixto, Juan Montolío Herrera, Juan Dávila David, Manuel Escudero Rosendo, León Pujol González, Manuel Solórzano Muñoz, Manuel Delgado Marrero, Alvaro Alvarez Melendi, Pedro Cavia González, Evaristo Rodríguez Menéndez, Paulino Miguel Villar Gómez, Amado Viña González, Quintín Rodríguez Alvarez, Emilio Rodríguez García, Graciliano R. Suárez García, José Casimiro Rosa Sanabria, Tomás Ruiz Bernal, Bernardino Talavera Rivero, Román Sáez Alemán, Abraham Modricamin, Jacobo Calvet, Wong Chu Fin, Juan Quintana Cabino, Sebastián Reines Reyo, Cristóbal Vega Suárez, Mariano Escandell Fui, Mateo Cunill Arbós y Rafaela Martínez Alvarez.

PROFESIONAL HERIDO

En el cuarto centro de socorro fué asistido de una herida de carácter menos graves en la mano derecha el doctor Craso Pastor Reinaldo, de Lupanó 40, que sufrió en su domicilio, al rompérsele una ámpula de suero, cuando trataba de inyectarse.

✝

E. P. D.

LA SEÑORA

BLANCA VAZQUEZ CANAPARI VDA. DE DEL MONTE

HA FALLECIDO

Y dispuesto su entierro para las cuatro p. m. de hoy día 1o. de Junio, los que suscriben sus hijas, hijo político, nietos, hermanos y demás familiares, ruegan a las personas de su amistad se sirvan concurrir a la casa mortuoria, calle Blanco No. 27, para acompañar el cadáver hasta el Cementerio de Colón, favor que agradecerán.

Habana, Junio 1o. de 1937

Eva del Monte, Blanca del Monte, René Vázquez, Alfredo Vázquez, Antonio González, Arturo Vázquez (ausente), Guillermo González, Carmen González, Dr. César Pérez Nodal.

✝

E. P. D.

LA SEÑORA

MARIA SALAS Vda. de CAMPINI

HA FALLECIDO

Y dispuesto su entierro para hoy Martes, a las 10 de la mañana los que suscriben, hijas, hermana, hijos políticos, nieta y sobrinos ruegan a las personas de su amistad se sirvan concurrir a la casa mortuoria, calle Real 68, Cojímar para de ahí acompañar el cadáver hasta el Cementerio de Colón, por cuyo favor quedarán eternamente agradecidos.

Cojímar 1o. de Junio de 1937.

María y Angela Campini; Nieves Salas (ausente); Enrique Ridocci (ausente) Ernesto Walkhoff; Angela Walkhoff; Isabel Navarro; Antonio Lage; María y Ana Navarro y Gemma Lage.

"¡CASI INCREIBLE! como se me mejoró la piel"

"En la cara, hombros y espalda tenía yo desfiguraciones bochornosas de manchas adoloridas y barrosas, y picazón. Hallé que el mal me lo causaban los poros tupidos y empecé a usar el Jabón Resinol para limpiar las impurezas de los poros, y al mismo tiempo usé Ungüento Resinol para aliviar y ayudar a sanar los sitios adoloridos y en los que los barros habían perforado la piel. Después del primer tratamiento la dolencia se me alivió. Ahora tengo una piel limpia y suave, mas para mantenerla en este buen estado sigo usando el Jabón Resinol diariamente, y el Ungüento Resinol para irritaciones." En todas las droguerías y farmacias.

Resinol

Pida muestra gratis a Resinol, Dept. 67 Balto., Md.

M.E.C.D. 2016

La Casa Life

(LA MAYOR COLCHONERIA DE CUBA)

VENTA ESPECIAL DE VERANO

:-: QUE DURARA DEL 31 DE MAYO AL 15 DE JUNIO :-:

COLCHONETA CAMERA DE FLOR-SEDA 100x100 Y FORRO DE COTIN ADAMASCADO EN LOS COLORES AZUL, ROSA O VERDE. **$ 3.50**

ALMOHADA CAMERA DE FLOR-SEDA 100x100 Y FORRO DE COTIN ADAMASCADO EN LOS COLORES AZUL, ROSA O VERDE. **$ 1.00**

ESTO ES LO QUE LE OFRECE LA CASA QUE TODOS HAN IMITADO PERO QUE NINGUNO HA IGUALADO

FIJESE BIEN ANTES DE COMPRAR Y NO TENDRA QUE LAMENTAR MALOS RESULTADOS, EXIJA QUE SU COLCHONETA O ALMOHADA TENGA LA MARCA DEL TRIANGULO CON LA PALABRA "LIFE" EN SU CENTRO.

DOS UNICAS TIENDAS

TTE. REY Y HABANA A-6724 — SAN RAFAEL Y RAYO M-7063

SUCURSAL EN SANTA CLARA, LUIS ESTEVEZ NO. 20. TELF. A-2345
DISTRIBUIDOR EN SANTIAGO DE CUBA, ALMACENES "CUBA".

SERVIMOS PEDIDOS AL INTERIOR, ESCRIBA AL APARTADO NO. 1997.

CRONICA HABANERA

CUMPLEAÑOS

El domingo celebró su cumpleaños, entre halagos y congratulaciones de sus amistades, la bella y gentilísima señorita Conchita Menocal y Nadal.

A las muchas felicitaciones que recibió, el cronista quiere unis las suyas.

ACLARACION

El pasado miércoles apareció en estas columnas el retrato de la señora Antonia Isla Pavón, la cual figuraba como pedida en matrimonio por el doctor Carlos A. Revilla, cuyo triste fin todos lamentamos.

La trágica determinación del doctor Revilla, tomada horas después de publicado ese retrato, nos obliga a aclarar que el día anterior, o sea, el lunes 25, de 6 a 7 de la tarde, nos visitó en la Redacción de este periódico el repetido doctor Revilla reiterando la publicación del retrato de Antonia Isla Pavón como prometida suya, según ya nos lo había pedido en carta de fecha 21 de Mayo, que conservamos en nuestro poder, y haciéndonos presente que también aparecería en los demás periódicos, como en efecto sucedió.

Queda, pues, aclarado este asunto.

BODA DISTINGUIDA.—Numerosas bodas forman el brillante capítulo de junio.

Para el día cinco ha sido fijada la de Lourdes Menocal y Cossío, señorita muy bonita y muy graciosa, con el conocido joven Alberto Gou.

Tan distinguida ceremonia será apadrinada por la señora Rosa Cossío viuda de Menocal, madre de la novia y por el doctor Rafael G. Menocal.

En próxima nota daremos a conocer los testigos.

LA SEÑORA DE CASTELEIRO.—Nota breve, de interés particular.

Lolita Colmenares, la señora de Casteleiro, tan atribulada en estos momentos por la irreparable pérdida de su hija Loló Casteleiro de Fanjul, recibirá visitas de pésame toda esta semana de cuatro de la tarde en adelante.

Con ella recibirán sus hijas.

Sépase así.

SANS SOUCI.—Una gran comida tuvo efecto el domingo en Sans ouci.

Organizada fué por un grupo de nuestra sociedad elegante para despedir al señor W. M. Walmsley, Cónsul de los Estados Unidos en la Habana y a su bella esposa María Teresa Walmsley que el próximo jueves salen para el Brasil.

Alrededor de los homenajeados tomaron asiento el Encargado de Negocios de los Estados Unidos, señor Harrison Freeman Mathews y señora de Mathews; el Encargado de Negocios de la Argentina, señor Luis S. Luti y señora de Luti; el doctor José A. García Ordóñez y señora de García Ordóñez; el señor Guillermo Aguilera y señora Elena Pollack.

Mr. y Mrs. Ramón Conroy.
Mr. y Mrs. Ellis O. Briggs.
Mr. y Mrs. Griswold.

La señora Beba Almagro de Menocal.

Las señoritas Elizarda Sampedro, María Matilde Aróstegui y Rosario de Blanck.

Y los señores Edgar Fraga, Pepe Gómez Mena, Manuel de Armas, Pancho Arango, Andy Carrillo y Mr. Hurst.

Esa noche Sans Souci estuvo de lo más animado.

El show que se presentó a las doce ofreció a los asistentes una sorpresa muy agradable: el debut de la notable pareja Liliane et Mario, que procede del Casino de París, del Hotel Savoy de Londres y del Savoy de Nueva York.

Esta pareja, de fama internacional, ha sido contratada por la empresa de Sans Souci para actuar durante el verano.

Muchos éxitos le auguramos.

VIAJEROS DISTINGUIDOS.—El próximo jueves embarcan para los Estados Unidos la gentil dama Alicia Nadal de Menocal y su linda hija Conchita.

Se dirige la señora de Menocal a buscar a su hija menor, la encantadora Lydia Menocal, que el próximo 10 de junio se gradúa de High School en el plantel donde cursa sus estudios.

Feliz viaje.

VISITAS DE PESAME.—Bajo un pesar, grande y profundo.

Así se encuentra en estos momentos la distinguida señorita Margot Abreu que acaba de perder a su amantísima madre, la señora Lolita Sánchez viuda de Abreu.

Tenemos el encargo de decir que no recibirá hasta mañana miércoles.

EN LOS QUINCE.—Día de satisfacciones, de alegrías infinitas, fué el domingo último para Nenita Díaz Moya, la bella y muy graciosa jovencita, con motivo de cumplir quince años.

En horas de la tarde, y en la residencia de sus padres el señor Joaquín Díaz miembro de la gerencia de El Encanto, y señora Beba Moya, en el Reparto Almendares, tuvo un recibo para el grupo de sus amiguitas.

Recibo muy animado, en el que imperó la alegría más completa.

Preciosa lucía aquella gran casa decorada con plantas y flores por los artistas privilegiados y siempre exquisitos de la «Casa Trías».

El comedor, donde se sirvió el buffet, estaba adornado a base de alelíes azules, que se veían sobre la mesa en una gran corbeille de efecto encantador.

Muchas y muy bellas flores llegaron hasta Nenita.

Desde la Casa Trías, presentadas con ese chic y ese arte que parece un privilegio de aquellos artífices, llegaron hasta ella las siguientes:

Un cesto de gladiolos, de Bernardito Solís.
Una caja de gladiolos, de Humberto Solís.
Una caja de gladiolos, de Cristina Gelats viuda de Méndez.
Un corsage de orquídeas de la señora de Torres Gener.
Una caja de callas, de Cristina Gelats.
Un cesto de Margaritas del Japón, de Josefina Sáenz de Calahorra.
Una caja de dalias, de Consuelo Bouza.
Una caja de dalias y dalias, de Marta y Berta Fontanills.
Un corsage de gardenias, de Olga Alvarado.
Un cesto de dalias, de Olga Sterling.
Y un cesto de dalias, de Irene Pagliery.

VIRGINIA FONTS OÑA.—En la noche del domingo, con toda urgencia, fué operada de apendicitis, la bella señorita Virginia Fonts Oña, hija de la distinguida señora Tonie Oña viuda de Fonts.

El doctor Novo practicado la operación, siendo el estado de la paciente de suma gravedad.

Nuestros votos por la mejoría de Virginia.

NOTA DE DUELO.—Ha muerto en Santiago de Cuba, lugar de su residencia, a la avanzada edad de ochenta años, la distinguida dama Cachita Miyares, viuda de don Juan Portuondo, gran educador y gran patriota de la capital de Oriente.

La notica trasmitida por telégrafo, circuló rápidamente en nuestra sociedad, causando hondo pesar entre todas sus amistades.

Llegue nuestro más sentido pésame a todos sus hijos, especialmente a la señora Cachita Portuondo de Hernández Miyares que reside entre nosotros.

EL HOMENAJE A LOS NIÑOS CANTORES.—Gran interés ha despertado en nuestra sociedad el homenaje que los nios de la Habana ofrecerán a los Niños Cantores de Viena.

Como hemos anunciado se celebrará mañana miércoles, a las cuatro de la tarde, en el hermoso Stadium Cerveza Tropical, cedido amablemente por su propietario don Julio Blanco Herrera.

Magnífico el programa combinado, en el que además del desfile, en el que participarán nuestros principales planteles y la Banda de la Beneficencia, habrá varios números a cargo de los homenajeados.

Mañana detallaremos este programa tan lleno de alicientes.

APROVECHE
esta gran oportunidad!

HOY Y MAÑANA
seguirán en vigor nuestras

Grandes Rebajas en los precios de confecciones

Vestidos de Señora... Sombreros... Ropa Interior... Artículos de Baño... Ajustadores... Fajas... En todas esas líneas brindamos ofertas del mayor interés. Observe aquí algunos ejemplos.

1-**Trajes de Baño** de lana pura, en diversidad de modelos. Colores: Royal, maíz, verde y rojo.

Rebajados a 1.95

2-**Trajes de Baño** de lana pura, con y sin falda, en colores: prusia, royal, carmelita, maíz y blanco.

Rebajados a 2.45

3-**Refajos** de excelente seda fría, con encajes color ocre. En blanco, azul, salmón, rosa, maíz y nilo.

Rebajados a 77 cs.

4-**Camisas de noche** en fina seda fría, con encajes e incrustaciones. En azul, salmón y rosa.

Rebajadas a 1.45

Vea hoy nuestras vidrieras!

fin de siglo
san rafael y águila, teléfonos: m-5991-92-9

LA ACTUACION HEROICA DE LOS GALLEGOS

Un grupo de éstos recogió con grave riesgo de su vida a un moro que estaba herido

FRENTE DE MADRID, mayo 31. (SE).—El día 7 y en la posición Loma Gallegos, del sector de Escamplero, se oyeron gritos pidiendo auxilio. Serían aproximadamente las nueve de la mañana. Pronto se supo que se trataba de un moro perteneciente al séptimo Tabor, que había resultado herido fuera del parapeto y más allá también de las alambradas. No podía valerse a sí mismo, y, para recogerle era preciso saltar el parapeto, y atravesar las alambradas en un recorrido de más de cien metros bajo el fuego enemigo. Allí estaban frente a frente el deber de humanidad y compañerismo con un soldado de distinta raza, pero leal a España y el riesgo inminente de la vida, la casi seguridad de que el esfuerzo por salvarle habría de quedar en el intento, tal era la saña del enemigo.

Entonces se presentaron dos soldados del Regimiento de Artillería de Costa número 2, el cabo Angel Doce Pita y el artillero segundo, Castor Romero Aparicio solicitando se les permitiese ir como voluntarios a recoger al herido y ambos con grave exposición de sus vidas, pero con una decisión entusiasta, animados por el espíritu de nuestra fe y de nuestra moral, recorrieron el campo, sorteando las alambradas bajo el nutrido fuego de fusil y de ametralladora que les hacía el enemigo desde la posición del Arbolito y con gran valor y arrojo, recogieron al moro herido trasladándole a la posición sin novedad.

Mientras esto ocurría, otro grupo de bravos soldados de España, animados por el mismo espíritu de humanidad y de compañerismo inquebrantable, protegían desde el parapeto la recogida del moro herido. Y uno de estos soldados, que, inspirados por la constante conducta de sus jefes, saben exponer su vida por salvar la de otro soldado, ha sido el único herido en esta operación que tiene la importancia de revelar cómo son los soldados, no sólo en su comportamiento como combatientes sino también como compañeros.

El herido en el parapeto se llama Manuel Figueroa Trillo y damos su nombre, junto con el de los heróicos Angel Doce y Castor Romero porque todos ellos y los que les han ayudado, han sabido escribir una bella página en esta campaña de liberación de la Patria.

ACUSADO DE HURTO

El vigilante 1228, V. Jover, de la Décima Estación, arrestó a Luis González Gómez, de Atocha 8, por acusarlo Victor Pestana Díaz, de Santo Tomás 45, de haberle hurtado un peso cincuenta centavos.

HURTO DE UN MOTOR

Carmelina Acosta Brito, de G No. 4, Vedado, denunció en la Octava Estación que del patio de su domicilio le sustrajeron un motor eléctrico, sin que sospeche de nadie.

Reumatismo

Los dolores en los músculos y coyunturas señalan la acción deficiente de los riñones

La causa principal del reumatismo consiste en que los riñones no cumplen en forma su misión natural. Los riñones, que deberían eliminar todos los venenos y desechos del organismo, permiten que el exceso de ácido úrico se acumule en el mismo.

Este ácido úrico forma rápidamente cristales afilados que se alojan en las coyunturas, produciendo hinchazones, rigidez y terribles dolores reumáticos. Un tratamiento correcto debe volver los riñones a la normalidad, a fin de que el ácido úrico pueda ser eliminado. He aquí por qué las Píldoras De Witt para los Riñones y la Vejiga pueden proporcionar alivio permanente en los casos más rebeldes de reumatismo.

Las Píldoras De Witt obran directamente sobre los riñones, haciendo que reanuden su tarea natural de filtrar todos los desechos del organismo. Usted podrá observar su acción directa a las 24 horas de haber tomado las Píldoras De Witt. Con la disminución del ácido úrico, la causa principal del reumatismo desaparece. Las legítimas Píldoras De Witt pueden obtenerse en todas las farmacias y droguerías.

PILDORAS **DeWITT**

Para los Riñones y la Vejiga

¡¡...mejor!!

Es axiomático que *"lo mejor supera a lo bueno"* y que sólo es *digno de confianza* aquello que a través del tiempo permanece recomendado de *persona a persona*.
Tal es, precisamente, el caso del *notable patente*

BISMÁGEN

cuya *prodigiosa* eficacia contra las enfermedades del

ESTOMAGO, afecciones concomitantes al **hígado y VESICULA,**

úlcera gástrica o duodenal, COLITIS — Intestinos

es constantemente objeto de alabanza explicada *personal y conscientemente* por cuantos lo tomaron.

Espasmos, Cólicos, Digestiones lentas o Dolorosas, Vómitos de líquido o de Sangre, Náuseas, Inapetencia, Hiperacidez, Agruras, Eructos, Gases, Dilatación, Pesadez, Dolores de vientre y espalda, Fermentaciones, Diarrea o Estreñimiento; los síntomas, en fin, específicamente de origen gastro-intestinal cesan rápidamente, y subsiguientemente, aún en casos en que **DE NADA VALIERON OTROS** remedios, bajo la acción prodigiosa de Bismágen el bienestar y magnífica Salud se restablecen definitivamente.

AVISO: Recuerde que el nombre BISMAGEN se escribe seguido. Aunque las mayúsculas no llevan acento, pronúncielo con acento en la "a". Recháce las imitaciones... Y desconfíe de los que **INTENTEN** vendérselas.

He aquí ahora el remedio *"mejor"* que esperaba usted; ¡utilícelo!: Ensaye con un frasco del moderno *patente* Bismágen y

bendecirá la hora en que decidió tomarlo

DECEPCION DE LOS COMUNISTAS EXTRANJEROS

El fracaso de la «batalla del huevo», en Barcelona a manos de los incontrolables

LONDRES, mayo 31. (SE).—De regreso de España, donde han combatido dos meses con los rojos, tres miembros del partido comunista escocés han desembarcado en Londres y muy disgustados por los métodos empleado por los rojos en la Península Ibérica.

Los tres, Angus Mac Donald, John Parker, de Dundee, y Charles Graig, de Glasgow, afirman que de los seiscientos voluntarios británicos desembarcados en España desde el mes de febrero, apenas noventa han quedado con vida.

Traen además un documento con las firmas de un buen número de camaradas, que aun quedan en tierras rojas, que desean ser repatriados y piensan solicitar dentro de lo posible el apoyo del Gobierno británico para tratar en el sentido indicado cerca de las autoridades españolas.

—Hemos cometido un grave error—ha declarado Graig—y hemos de hacer ahora todo lo posible para que nuestros camaradas puedan venir. Todo el negocio ha sido un fracaso.

Por su parte, Mac Donald ha manifestado que en el frente no tenían otro alimento que arroz y sardinas, que les servían dos veces al día.

—Además no hay cooperación alguna entre los diferentes partidos en lucha. Cada grupo se querella sin cesar contra los otros. En realidad, los rojos se ocupan mucho más de la política que de combatir.

El desprecio a la vida es espantoso y hasta los mismos enfermos son enviados al frente.

En dos meses, nosotros hemos recibido de soldada unos sesenta francos...

Del «¡Haced Tanques!» al «Criad gallinas para que pongan huevos»

HUESCA, Mayo 30. (SE).—En Barcelona, en medio de ua avalancha de carteles que cubren las fachadas de la ciudad, aparecieron unos en los cuales se anunciaba «la batalla del huevo».

Los sufridos barceloneses, que desde la aparición del «¡Haced tanques! ¡Tanques! ¡Tanques!», andaban preocupados consultando manuales y solicitando informes para dedicarse a la construcción de tanques en las horas libres de oficina, sufrieron una nueva conmoción al ver anunciada la batalla del huevo.

que por el temor de ser declarados facciosos compraron una gallina. Pocos días después, las patrullas incontrolables de control subían por los pisos y al inquilino que le encontraban una gallina o media docena de huevos, lo declaraban acaparador de subsistencias y le aplicaban una multa de quinientas pesetas.

La batalla del huevo acababa con una nueva victoria de los incontrolados.

SEDAS

LISAS Y ESTAMPADAS

4 varas crep liso $1.25
4 varas acetato liso . . . $1.50
4 varas crep estampado, dibujos modernos . **1.50**
Sedas finas lisas corrugadas y estampadas, la vara **0.50**

ALMACENES DE CUBA 81 *esq. a Sol*

Defunciones ocurridas en la Habana

Guadalupe Muñoz Sánchez, blanco, 39 años; Cerro 536.
Natalia Reyes León, blanca, 67 años, Habana 85.
Margarita Salas Rodríguez, blanca, 20 meses, Maloja 124.
Olga Marín Alayón, blanca, 9 meses, Sitios 67.
Martín Martí Ariza, blanca, 62 años, A y 25, Vedado.
María Mármol García, blanca, 60 años, Instituto del Cáncer.
Rosa Abreu, s. o. a. mestiza, 31 años, Zanja 128.
América Picazo Piedra, blanca, 2 años, Cerro 440.
José Ramón Pérez, blanco, 53 años, Dragones 16.
Eufina San Pedro Lozano, blanca, 63 años, Corrales 32.
Benito Suárez Alvarez, blanco, 50 años, Cerro 659.
Miguel Nirín Millarguelo, blanco, 86 años, H. F. de Andrade.
María Mirabal González, blanca, 37 años, H. C. García.
Juan M. Orta Figuera, blanco, 30 años, H. Las Animas.
Lázaro Camús, s. o. a. mestizo, 20 meses, H. Infantil.
Manuela Rivero Blanco, blanca, 65 años, H. C. García.
Néstor Carballo Echevarría, mestizo, 42 años, Aguila 166.
Domingo Marrero, blanco, 58 años, H. Mercedes.
José Corvisón, blanco, 67 años, A. Ancianos.
Lucrecia F. Varona, blanca, 35 años, Ave. Acosta 22.

INSTITUTO OFTALMICO NACIONAL
CLINICA DE OJOS
DR. ENRIQUE CUELLAR DEL RIO
DIRECTOR OCULISTA
Consultas 9 a.m. a 7 p.m. REINA No. 83. Teléfono M-7766

JOYERIA "LE TRIANON"

M.E.C.D. 2016

DIARIO DE LA MARINA

(S. A.)
FUNDADO EN 1832.
(Dirigido hasta 1919 por D. Nicolás Rivero y Muñiz)
DIRECTOR: Dr. JOSE I. RIVERO — ADMINISTRADOR: D. CELSO GONZALEZ
Domicilio Social: PASEO DE MARTI, número 103
Joshua B. Powers, Ins. 220St. 42nd. St. New York City

Editado por la Cía. DIARIO DE LA MARINA. (S. A.), cuyo programa consiste «en la defensa de los intereses generales y permanentes de la Nación cubana, de los especiales de la Colonia Española establecida en la misma y de la unión y armonía entre los diversos elementos que conviven en el país». Art. 1o. de los Estatutos.

TELEFONOS DEL DIARIO

Dirección	M-2856
Administración	M-7911
Suscripciones	M-7911
Quejas	M-7911
Clasificados	M-7915
Jefe Redacción	M-1287
Redacción	M-7913
Sports	M-7912
Ag. Guanabacoa	XO-1584

PRECIOS DE SUSCRIPCION

	Territorio Nacional	Extranjero	Países Fuera del Convenio Postal
Año	$ 13.50	$ 17.00	$ 20.00
Semestre	7.00	9.00	11.00
Trimestre	3.75	5.00	6.00
Mes	1.30	——	——
Dominical Semestre	——	5.00	7.00

EDITORIALES

La mendicidad en las tiendas comerciales

VUELVE a surgir de nuevo el problema de la mendicidad pública. Una comisión de comerciantes se ha quejado oficialmente de la obstrucción y el entorpecimiento que en la marcha de sus tiendas produce el desfile inacabable y cotidiano de limosneros y limosneras, niños en su mayor parte. Penetran allí cuando es mayor la concurrencia; importunan con persistencia al cliente y presentan un espectáculo que no tiene, a la verdad, nada de agradable. Esta invasión de mendigos en los establecimientos comerciales, coincide con la que se sigue realizando en las calles y en los parques más céntricos de la ciudad.

Nosotros recordamos que el Jefe de la Policía Nacional dió meses atrás una orden a sus subalternos de que se recogiese a los pedigüeños callejeros, para refugiarlos en algunos de los asilos que la Beneficencia Pública y algunas instituciones particulares dedican a estos fines. Sabemos bien cuánto fuerzan y hostigan el hambre y la necesidad. No podemos culpar a esas cohortes de niños infelices de ambos sexos que, descalzos y casi desnudos, extienden la mano escuálida al transeúnte y al comerciante en solicitud de una limosna. Si hay padres o familiares o tutores que los explotan, a éstos es a quienes hay que inculpar severamente; son éstos los que merecen castigo. Los niños, en cambio, son únicamente dignos de una profunda y viva compasión. En la edad del juego y de la risa; en la edad que más necesita de cariño y de protección se ven obligados a romperse los pies, anémicos, por las calles y a exponerse a sus graves peligros materiales y morales para nutrir la vagancia de otros que tienen el deber de ampararlos, o para remediar la miseria de personas queridas que no pueden valerse de sí mismas.

Claro está que no puede suprimirse la mendicidad pública sin que se suprima su hambre. Al Estado y al Municipio les incumbe ante todo, remediar o mitigar a lo menos, este mal en todo lo posible, buscando refugios benéficos donde esas caravanas de mendigos callejeros encuentren lo que piden por las tiendas y por las vías públicas. Cuando estos refugios sean suficientes para recogerlos y no dejarlos abandonados en la calle, y cuando cuenten, como deben contar, con el presupuesto necesario, no sólo para alimentarlos y vestirlos, sino también para educarlos, entonces viene la misión de la Policía Nacional, la cual ha de retenerlos juntamente con sus padres y familiares para llevarlos a sus instituciones benéficas correspondientes.

A la citada comisión de comerciantes se les prometió evitar o disminuir la avalancha de mendigos que asaltan sus establecimientos, inscribiéndolos en los pabellones de la finca de indigentes que se destinó a tan humanitario objeto.

La beneficencia particular puede ayudar muy eficazmente al Estado y al Municipio en la solución de este viejo problema. Hay, entre otras instituciones privadas, una femenina fundada expresamente para la protección de la mendicidad. Es la que, para hacer más efectivo su fin, solicita que los centavos que se les dan a los niños limosneros de la calle y que fomentan muchas veces su mendicidad y su explotación, se entreguen a la aludida entidad benéfica, la cual los dedicará a ampararlos y a educarlos. El mismo comercio, que tanto desea poner fin o coto, para su bien, a la mendicidad pública, ha de cooperar seguramente con los organismos oficiales y con las asociaciones benéficas privadas en su más radical remedio.

Es la Habana una ciudad demasiado grande, demasiado civilizada, demasiado progresista y demasiado internacional para que tenga que presenciar cotidianamente el triste y doloroso desfile de los enjambres de niños y niñas y de adultos que irrumpen en las casas comerciales más importantes, en los cafés, en las calles y en las plazas de mayor tránsito, con los andrajos y con la desventurada suciedad de su miseria, para pedir una limosna.

Un alto en la política menuda

EN el Congreso se advierte una saludable reacción. Todo indica que, al cabo de una serie injustificada de dilaciones en aquella actividad parlamentaria de más urgente carácter, ambos cuerpos colegisladores se disponen a considerar numerosos proyectos de leyes que la opinión pública viene demandando desde hace tiempo y entre los cuales figuran los indispensables para la celebración de la Asamblea Constituyente.

Esto, sin duda, abre nuevos horizontes a nuestra vida política. La normalización en lo político, que requiere una estructuración del Estado de abajo arriba, mediante una consulta amplia, rodeada de garantías, se traducirá en toda suerte de ventajas para la nación, principalmente en lo económico, tan ligado siempre a lo cívico. Es indispensable abordar esta cuestión con honradez absoluta, sacrificando, caso de ser necesario, todo interés personal y todo interés de grupo, con las miras puestas exclusivamente en el interés general del país. Ni los hombres ni sus agrupaciones más o menos circunstanciales constituyen la verdadera meta en los destinos de un pueblo. Los partidos políticos y las personas que los integran deben darse perfecta cuenta en los actuales momentos de que ellos no constituyen, con sus aspiraciones, con sus anhelos, el **fin último** de la ciudadanía, sino el medio para llegar a ese fin. De donde se deduce que colocar apetencias personales, ansias hegemónicas y de grupo, pretensiones de control burocrático, por encima de la necesidad fundamental de preparar a la República para que se otorgue a sí misma una Constitución, equivale a conspirar contra las esencias mismas de la ciudadanía y a traicionar el «mínimum» de confianza que, expresa o tácitamente, deposita el pueblo en sus hombres públicos.

Sería de desear que, coincidiendo con la recuperación de las actividades congresionales, se hiciese un alto en la política menuda con vistas a la gran política que el hecho constituyente supone. El Congreso no se debe dar tregua en el empeño de dotar al país de aquellas leyes que requiere para su desenvolvimiento, bien sean de tipo político o económico o de cualquier otro carácter. Ningún interés defraudado, ningún recelo, ninguna suspicacia debe servir de obstáculo a ese cardinal propósito. Cualquier nuevo «impasse» pudiera resultar funesto para la República y para sus instituciones democráticas. Y en cuanto a los políticos, no puede negarse que su papel es trascendental y su misión altísima en este momento cubano, a condición de que sepan darse cuenta de la significación y el alcance de aquél y de ésta. Si la política sigue entregada al juego peligroso, empequeñecedor, de los «acoplamientos» y las «compensaciones», si todas sus aspiraciones siguen cifrándose en invadir el presupuesto, si no se deja que la Administración pueda desplegar con libertad y sosiego sus actividades técnicas, por el supeditamiento de lo burocrático a lo político; si la política, en suma, no se decide a levantar el vuelo, a planear con serenidad y con altura sobre el panorama nacional para mejor abarcarlo en la lucidez de las perspectivas, defraudará las esperanzas del pueblo, echará por tierra su rol histórico y será responsable de que Cuba no acierte con su rumbo preciso en esta hora de confusión por que atraviesa el mundo.

El cese de la politiquería y el principio de la política: tal es la consigna de esta hora nacional. La opinión pública, parcelada hasta la atomización, busca cauces para manifestarse. La misión de los políticos, bien sean los de ayer, los de hoy, los de mañana, consiste principalmente en canalizar las múltiples corrientes que se agitan en su seno, agrupándolas por una ley histórica de afinidad. Si ese encauzamiento y esa agrupación no se llevan a cabo, porque la política, olvidando sus responsabilidades, sigue perdiendo el tiempo en cuestiones de poca monta y en querellas de campanario, la atomización persistirá y será muy difícil llevar a la Constituyente líneas de pensamiento delimitadas y precisas.

BROMAS Y VERAS

Y LOS ESPAÑOLES, ¿QUE?

Cualquiera diría que los españoles de Cuba no tienen organismos, cuando sobran y, acaso por exceso, les falte organización.

Porque no creemos exagerar si decimos que en Cuba hay más de quinientas sociedades españolas; sólo en el seno del Centro Gallego se acogen como trescientas, según alguien ha calculado: y, no obstante, la colonia española de Cuba padece de una total desarticulación. Las sociedades son indiferentes entre sí cuando no hay enemigas entre ellas, como ocurre con los partidos de foot-ball, donde, una vez terminado el pugilato, empiezan las patadas de los espectadores. Y los grandes intereses, morales y materiales, que peligran hace años, son españoles, simplemente españoles, alcanzan a todos por igual y debieran tenerlos unidos sólidamente en una organización conjunta para la defensa de eso, que es la vida de las colectividades, de los negocios, de los hogares, de las familias y de los individuos.

Llevamos una larga lucha contra los excesos de la ley demoledora llamada del «cincuenta por ciento» y que ya hemos quedado en que es del «todos por ciento». Sólo unos pocos obreros de la pluma hemos mantenido el fuego sagrado de la protesta, en nombre de la justicia y de los altos intereses de la nación; los demás, la masa a quien afecta, a lo sumo nos ha dedicado algún tibio aplauso aislado, sin más aliento ni apoyo, como si no fuera la cosa con aquellos a quienes defendemos de la ruina total. La colonia española, caída en una apatía fatalista, muy de raza, se ha encogido de hombros y se ha dedicado a fomentar los bailes y verbenas con que aumentar los fondos para enriquecer los centros, que van a quitarles de entre las manos, muy pronto, porque no podrán sostenerlos: y en tanto, se pierden las voces agoreras de los pocos que vemos venir el nubarrón de la tormenta, acalladas por los ruidos estridentes de las orquestas en los bailes de pensión.

No hay un solo hombre de gobierno en Cuba, no hay una sola persona sensata que no convenga, privadamente, en la crueldad de esa ley; pero ni uno solo acepta sobre sí la responsabilidad de iniciar la reforma que habían anunciado los mismos que la establecieron. Y ahora, que se acerca la única oportunidad que los españoles tienen de que se modifique, limando a la pragmática las aristas hirientes y dejándola muy cubana, muy previsora y, también, muy humana, los interesados no hacen por que se oiga su caudal de voz pública cubanísima y, con ella, se respalde a quienes, con buena voluntad, lo harían si se les amparara contra la temida impopularidad.

Porque se tiene por artículo de fe que la ley del «cincuenta por ciento» es una medida patriótica «que defiende al cubano» y, por tanto, que es muy popular; pues como sólo han gritado y exigido los que encontraron cómodo entrar a saco en el trabajo ajeno, y no lo han hecho los no menos nativos, que se quedaron sin el pan que les ganaba el padre español (porque aquí no hay más extranjeros, ante la ley, que los españoles) la sensación de popularidad la ofrecen los que apoyan el status de una ley sin concepto del Derecho civilizado; pero hay más pueblo, entre el perjudicado (mujeres e hijos de españoles) y el culto y noblemente orientado, que opina como nosotros y como todo el resto del mundo, que ha establecido leyes de nacionalización del trabajo pero no ha considerado como extranjeros a los casados con mujeres y con hijos nacionales.

Y a ese pueblo había que movilizarlo, y nadie puede hacerlo como los españoles organizados, que no deben tener los centros únicamente para jugar al dominó en las horas de holgar y asilarse en las de dolor, sino para algo más trascendental, como es esto del subsistir en una tierra donde la generalidad vino en la infancia, aquí creció, trabajó, casó, procreó y de donde se le expulsa en la forma más despiadada que puede concebirse; la impotencia para dar de comer a la mujer y a los hijos por quienes el español creó el vínculo definitivo que le consubstancia con la cubanidad.

Porque el jefe de un hogar cubano no puede ser extranjero a los efectos del trabajo, que es el medio de sustentación del hogar; y a nadie como a la propia Cuba ha de interesar que sus hogares no se destruyan. Porque ha de tenerse en cuenta que en Cuba todo, desde la cubanidad espiritual hasta la económica; desde la Cuba étnica a la moral, todo parte del tronco español. Y si el tronco se tala, no tardarán en secarse las ramas por falta de savia.

La ocasión para rectificar la mala ley, humanizarla y darle el carácter inteligente y útil que se perseguía, se ofrece ahora. Ahora o nunca, con la próxima reforma constitucional. Ahora es cuando los españoles tienen ocasión de mostrar sus razones, de mover las fuerzas propias y las de opinión cubana que los apoya. Y si no lo hacen ahora, será definitivo el mal para Cuba, por la irreflexión de sus hijos; y se lo habrán hecho los españoles a Cuba vinculados, por su apatía fatalista.

Hay, pues, que sacudir el marasmo de la colonia española y que ponerse en pie para manifestar opinión. Hay que producir un movimiento formidable, y que repetir aquella enorme manifestación ante Grau San Martín, tan potente como respetuosa y ordenada. Hay que preparar la gran marcha de mujeres, niños y pueblo para que, en un momento dado, cuando la Constituyente vaya a legislar, reciba la impresión verdadera de lo que un pueblo quiere con respecto a la Ley del Trabajo. Hay que decir a los legisladores que las leyes del trabajo son para defender al «nativo», pero no para matar a los niños y a las mujeres cubanos.

Y cuando eso no diera buenos frutos, tendríamos que convenir en que ya no quedaba nada por hacer, porque ésta, «la más fermosa tierra que ojos humanos vieron», se había hecho inhabitable por la esterilidad de los corazones y de los entendimientos.

Y sería dada la hora de la gran mudanza.

Joaquín ARISTIGUETA.

Al Margen de la Historia

EL CARACTER INGLES

MONSIEUR André Maurois, acaba de dictar una conferencia interesantísima sobre el carácter inglés, en la Universidad de los Anales, de París.

El ilustre escritor penetra en la psicología británica moderna con sutileza extraordinaria. Y al hablar de la clásica cortesía inglesa, refiere dos anécdotas deliciosas que me permito ofrecer a mis lectores, seguro de que les brindo un verdadero regalo espiritual.

Un aristócrata inglés recibe una invitación para un baile de disfraz. Con el propósito de hacer un buen papel en la fiesta, adquiere un traje de gran señor del Renacimiento. Se viste cuidadosamente, sin omitir un detalle, toma un taxi, y se dirige a casa de sus amigos, que viven a veinte millas de la capital.

Cuando el coche penetra en el jardín de la hermosa residencia de sus invitantes, el aristócrata observa que hay poco movimiento en la casa. Las luces del salón están apagadas. Ningún signo exterior permite suponer que allí se esté celebrando un baile.

—He llegado con media hora de adelanto—piensa. Y despide el taxi.

Penetra en el vestíbulo y advierte que los dueos de la casa departen amablemente con unos cuantos amigos. Pero todos visten traje corriente. Los caballeros, de smoking; las señoras, de noche.

No se turba el aristócrata, y saluda gentilmente a todo el mundo. Nadie le dice una palabra sobre su traje, perfectamente anacrónico en aquella reunión familiar. Y él, por su parte, conserva la mayor ecuanimidad.

El criado anuncia:

—Milady está servida...

Y todos se dirigen al comedor. Todo se desarrolla normalmente durante la comida. Frases amables, comentarios de actualidad, cambio de impresiones... Pero no surge la menor alusión al traje pomposo de gran señor del Renacimiento.

Después de la comida, el café, en el saloncillo íntimo, y prosigue la velada en un ambiente plácido y agradable. A la una de la mañana, el aristócrata se dispone a retirarse, pero la señora de la casa le ruega que se quede a dormir, porque hallará dificultades para encontrar un taxi a esa hora. Acepta el invitado, y un sirviente lo conduce a las habitaciones destinadas a los visitantes.

A la mañana siguiente, después del desayuno, el coche de la familia lo lleva a Londres. Cuando se despide, la señora, en voz baja, le dice:

—El baile de trajes es el sábado próximo.

Y el «Rolls» se aleja con rapidez.

En el British Museum, los investigadores trabajan afanosamente. Uno de ellos, parapetado detrás de una verdadera montaña de libros y documentos, busca, hace algunas horas, un dato que se resiste a la paciente persecución.

Una señora de edad indefinible, se aproxima al investigador.

—Usted perdone, pero tengo una duda tremenda.

—Diga. Estoy a su disposición.

—Mi nombre es Mary Grey, pero, hace algunas noches, soñé una cosa extraordinaria: que me casaba con el almirante Nelson, héroe nacional.

—¿Y...?

—Y ahora no sé cómo debo firmar: si con mi nombre de soltera o con el de mi esposo.

El investigador, sin perder la calma, responde con suavidad:

—Siga usted firmando con su nombre de soltera, porque su matrimonio con Nelson fué una cosa puramente espiritual.

Y la buena señora se aleja complacida...

¿No expresan estas anécdotas, referidas por monsieur André Maurois, la impecable cortesía británica?

¿Qué le hubiera pasado en Cuba, o en Francia, o en un país latino, al aristócrata que se disfrazó con ocho días de anticipación?

¿Qué frase soez hubiera escuchado la pobre demente que, en sueños, se desposó con Nelson, si llega a interrumpir el trabajo de un investigador que no fuera inglés...?

José Sánchez-ARCILLA

PRO FUENTE DE LA NIÑEZ

La señorita Regina Castillo y Veytia, alumna de cuarto año de bachillerato, que cursa sus estudios en el colegio «La Inmaculada», me envía una hermosa carta—que lamento no publicar, porque está cuajada de frases que revelan su sincero patriotismo—y diez centavos. La señora viuda de Echemendía me remite un giro postal por treinta y cinco centavos, en nombre de sus sobrinitos Teresita, José Teodoro, Hevia, Norma, Juan Tomás y Mario Fernández y González. La señora Encarnación Fernández, en nombre de su bebita, un peso. La señora Josefina R. de Dávalos, directora del colegio-academia «Kohly», situado en la calle 24 número 99, en el Vedado, uno cincuenta en giro postal ,en nombre de sus alumnos.

ALA EN TIERRA

La elección no es dudosa:
entre mis rimas y mis espejuelos
prefiero con franqueza
aqueste imprescindible aditamento.

Que me perdonen los sentimentales
la confesión audaz;
pero es que yo, sin lentes, no diviso
¡ni la cara de la necesidad...!

Octavio de la Suarée.

LA PRUEBA — *Por Roseñada*

«Quiero acabar con los chivos», dice López del Valle

—Se lo he traído, Dr., para ver si es verdad que Ud. está dispuesto a acabar con los chivos...

Epistolario de OTEYZA

EX LIBRIS LUIS DE OTEYZA

Sr. Pedro Peñate Santana.

La Habana.

Muy señor mío:

Felicito a usted por, estando vivo y sano, haber leído en el Registro de Emergencias el acta de entrega de su cadáver. Pues, con esto, le cabe a usted el honor de continuar una de las más típicas leyendas españolas. Y siendo usted de origen español, supongo que le satisfará incorporarse así al clasicismo de España.

Porque su aventura es análoga a las de don Juan Tenorio, don Félix de Montemar y el capitán Montoya, que yo recuerde. Y digo que recuerde yo, pues que, seguramente ha habido otros muchos personajes en mi tierra, a quienes les ocurrió lo que les ocurriera a éstos y lo que le está ocurriendo a usted. Como que el perpetuado desfile de la **hueste antigua**—funerario cortejo que presencian los propios conducidos a la sepultura—dió lugar al vocablo **estantigua**, que se aplica a los que parecen difuntos sin serlo... Pero si «para muestra basta un botón», supongo que tendrá usted más que suficiente con los tres botones que mi memoria puede abrocharle.

Situación equivalente a la por que usted pasa, es la que revela el drama de Zorrilla, cuando su protagonista sostiene con la estatua del Comendador el diálogo que sigue:

«—Porque ese entierro que pasa
es el tuyo.
—¿Muerto yo?
—Sí; el capitán te mató
a la puerta de tu casa».

Y más o menos viene a revelar en el poema de Espronceda, la conversación que mantienen el estudiante salmantino y un incógnito transeúnte de la ciudad universitaria.

«Diga, seor enlutado,
¿a quién llevan a enterrar?
Al estudiante endiablado
don Félix de Montemar,
respondió el encapuchado».

Pero donde la similitud resulta completa, es entre el caso del capitán Montoya y el caso de usted. Porque este militar impulsivo, no contento con lo que se le decía, quiso comprobarlo. Para lo cual

«a los monjes atropella;
trepa al túmulo; la caja
descubre; ase la mortaja,
¡y él mismo se encuentra en ella!
Miró, remiró y palpó
con afán hondo y prolijo,
y al fin, espantado, dijo:
Cielo santo ¿y quién soy yo?»

Pues esta misma pregunta es la que usted ha hecho al Director de Emergencias, doctor Benigno Souza, tras de leer en el libro del Cuerpo de Guardia: «Se entrega el cadáver Pedro Peñate, ingresado en este hospital y operado en la madrugada del día de hoy...» Porque usted está conforme con haber ingresado en el hospital y con haber sido operado el día de referencia; pero ¡no lo está con haberse muerto! Y, ya colocado en semejante actitud de inconformidad, tampoco quiere admitir usted que haya recibido el cadáver, según en el Registro consta, «su hijo Ignacio», aduciendo que no tiene hijo ninguno.

Yo no sé, ni imaginarme puedo siquiera, qué respuesta oficial habrán de dar a su difícil pregunta. Pero creo que lo que le contesten, sea lo que sea, no debe importarle. Si tiene usted la seguridad de que vive, aunque siga constando que murió y hasta que fué enterrado a cargo de su inexistente hijo, es igual. No por ello gozará de menos salud.

Que Dios se la conserve muchos años deseo, para que sano, además de vivo, constituya usted ejemplo de que la castiza tradición española de las estantiguas perdura en este país, digno hijo de España.

Soy, sin más, suyo atento s. s. q. e. s. m.

Luis de Oteyza

La Habana, 1 de Junio de 1937.

A TRAVES DE LA VIDA

EL SEXTO SENTIDO

INTENCIONES FELINAS. GRANDES SACRIFICIOS NACIONALES

No es necesario ser un pozo de ciencia para saber lo que es la República de San Marino, y en ocasiones hasta los académicos están enterados de que se halla situada en Italia, allá, hacia arriba, del lado del Adriático y en medio de unas montañas.

El hecho de que se encuentre una republiquita en medio de un reino, sin que éste se la haya tragado, es a primera vista cosa muy singular; pero si se reflexiona un poco, se ve que este capricho se repite a menudo entre las grandes naciones, que gustan de tener, como el gato entre las uñas, a un mísero ratoncito, para devorarlo cuando le venga en ganas.

Lo cierto es que la república de San Marino, que fué declarada independiente (con un territorio de 61 kilómetros cuadrados) allá por los comienzos del siglo XVII, es relativamente feliz con sus diez o doce mil habitantes, su Gobierno semi-patriarcal, su Secretario de Negocios Extranjeros y su ejército nacional.

El Almanaque de Gotha, edición de 1931, da unos datos muy curiosos, que no reproduzco porque no soy aficionado a esta erudición «a la violette»; pero baste saber que no hay Presidente, sino dos Capitanes Regentes elegidos, el uno, entre los nobles, y el otro, entre los menestrales. Su duración en el poder es de seis meses, con lo cual no hay concupiscencias. Dice Salvat que su ejército es de 950 hombres y 380 oficiales. No lo pasan mal, según me dijo un montenegrino que conocí en un viaje a Monte Catini, a donde fuí a ver al señor Carlos Manuel de Céspedes, y se han arreglado para tener una deuda nacional de ocho millones de liras.

Y no digo que San Marino es completamente dichosa, a pesar de su superioridad sobre Andorra—otra república liliputiense bastante conocida—porque San Marino ha sufrido una gran contrariedad hace muy poco, que la ha sumido en honda tristeza.

A causa de lo sucedido en los Balcanes y oyendo por todas partes que las Naciones iban a aumentar sus efectivos de guerra, se convenció la República de San Marino de que también había llegado para ella el momento de prepararse convenientemente para cualquier emergencia.

Puso esta decisión en conocimiento del Rey de Italia, su «amico prediletto», y, previa la aquiescencia de Mussolini, se decidió a fortificarse.

Sin reparar en gasto alguno y con ese desprendimiento patriótico que algunos pueblos poseen para votar estatuas y pensiones, compró cuatro cañones en la fábrica francesa de Creusot y aumentó el efectivo de su artillería, de diez hombres que tenía al servicio de un soberbio cañón Krupp—regalo que le hizo el Kaiser porque ya no le servío, por ser igual a aquellos cañones gordos que había en el parque de Maceo—aumentó, iba diciendo, su efectivo a treinta hombres, a los que puso inmediatamente a hacer ejercicio mientras llegaba la potente batería.

Vino ésta a su tiempo, porque la entrega de un cañón en plazo determinado es más difícil que la de un vestido que promete la modista tener listo en señalado día y hora.

Toda la República salló a recibir los cañones, y los artilleros, impacientes, se dispusieron a dispararlos. Consultaron al experto que venía con ellos, y ¡oh fatalidad! aquellas piezas de último modelo tenían un alcance de catorce kilómetros, y el territorio de la República, en su parte más ancha, sólo contaba seis kilómetros y unos cuantos metros más, despreciándose los centímetros.

Se vieron obligados a disparar sin bala, y he aquí cómo les resultaron inofensivos esos tremendos instrumentos de muerte.

Si esto fuera una fábula pudiera sacarse de ella la siguiente moraleja:

«Más vale ser cabeza de ratón que cola de león». **Quam cauda leonis**, que dicen los latinos.

Héctor DE SAAVEDRA

DESDE PARIS

¡MOLIERE VENCIDO POR SARDOU!

Entre Molière y Sardou hay la misma diferencia de talla interior y de talla exterior que entre un león y un ratón. Sin embargo, en un concurso parisiense, Sardou acaba de vencer a Molière ¡el ratón fué considerado más grande que el león!

Soseguémonos. Examinemos el fenómeno.

Uno comienza por protestar, por no admitir, por rechazar de plano «esas idioteces inmundas». ¿Es que el mundo anda cabeza abajo y los pies en el aire? ¿O es que somos nosotros, los profesionales de la letra de molde, los que hemos pasado años y años en las Sorbonas, en las bibliotecas, en los escenarios, los que estamos equivocados sobre un tema tan simple que da lástima? ¿Vamos entonces a rectificar esta gigantesca maquinaria de la cultura, esta mastodóntica construcción literaria que nos ha sacado las canas y nos ha sacudido la existencia como un vendabal sacude las alas de una mariposa?

Pero después de las protestas viene el análisis en frío, casi quirúrgico.

Este amor de la síntesis, que nos poseyó siempre sale en los momentos menos plácidos, para calmarnos. Sí, es exacto: «Madame Sans-Géne» ha sido considerada, por los votantes de un gran concurso de una gran revista literaria de París, superior al «Avaro», al «Misántropo», al «Enfermo Imaginario», a «Tartufo» y a las «Preciosas Ridículas». La obra circunstancial y «teatral» de Victorien Sardou obtuvo 1452 votos. Las obras de teatro eterno, de teatro permanente, de Molière, obtuvieron respectivamente 1419, 1401, 1329, 1032 y 959. El triunfo de Sardou, con su «Madama Sans-Géne, sobre el gran Molière y sus cinco formidables obras maestras, ha sido completo. Una derrota vergonzosa. Inexplicable casi.

Y digo «casi» porque todo tiene explicación, en este mundo inmundo.

Yo creo que la explicación radica en la pérdida de las viejas disciplinas del espectador. Antiguamente, cuando no existía el cine, ni el sport nocturno, ni la radio, ni los periódicos ilustrados, ni los cafés-cantantes, el hombre dirigía sus pasos invariablemente al teatro. Tenía el gusto del teatro, la educación del teatro, la debilidad espiritual del teatro, y estaba más cerca de la verdad del teatro, por consecuencia natural. Era «un Espectador» con una gran E.

Hoy el Espectador se ha convertido en el espectador, con una e minúscula. Se perdieron las viejas disciplinas, se perdieron los contactos entre el autor y el público a través del puente del actor. De manera que el público no sabe con qué carta pierde la partida, y cuando le dicen que juegue (cuando lo ponen a confesión, como acaba de hacerlo esa revista de París) echa sobre el tapete la primera carta que le gusta, sin analizar las repercusiones espirituales del gesto. Y naturalmente lo que le gusta es lo fácil, lo pintoresco, lo que le entra por los ojos y que se detiene en ellos, sin ir a remover las honduras interiores.

Yo creo que, por muy alta idea que Sardou haya tenido de sí mismo, si le hubieran dicho que en 1937 los parisienses escogerían su «Madame Sans-Géne» sobre las cinco más famosas piezas de Molière, hubiera protestado con toda sinceridad.

Es como si una obra de, pongamos por caso, Henry Bordeaux... fuera preferida a las cinco más famosas obras de Honorato de Balzac. O como si un cuadro del pobre Chabas, que acaba de morir, fuera escogido contra cinco magníficos Delacroix. «Madame Sans-Géne» es, si la analizamos con terapéutica fría, una pieza sin médula. Las escenas han sido hilvanadas con cierta habilidad, es cierto. El tema es de los que pertenecen al gran público. Es «teatral», por añadidura. Pero carece de esencia, de savia, de médula, como queráis llamar a esa cosa misteriosa que conmueve los limos de la entraña, a ese escalofrío del alma que es goce y es sufrimiento a la vez, a ese vuelo divino de todo el ser por la región de las verdades eternas y que sólo encontramos en los Molière, en los Corneille, en los Racine, para no hablar sino de los franceses.

Perdidas las viejas disciplinas, el Espectador, que se tornó espectador, anda a tientas en la región ya para él misteriosa del Teatro. Lo lógico entonces es que a la hora de votar acuerde su voto al más vistoso de los candidatos y no al más modesto de aspecto. Lo interior no cuenta, sólo lo espectacular gana sus favores. La culpa, pues, la tienen el cine, los deportes, las revistas ilustradas, que le hicieron perder el comercio íntimo que siempre tuco con Molière. Es regresión general de la cultura en el mundo. ¡Porque miren que «ésto» ha pasado en París, que es el ombligo de la cultura del mundo actual!

Eduardo AVILES RAMIREZ

TUS OJOS

I

Cuando murió su amada
pensó en hacerse viejo
en la mansión cerrada,
solo, con su memoria y el espejo
donde ella se miraba un claro día
Como el oro en el arca del avaro,
pensó que guardaría
todo un ayer en el espejo claro.
Ya el tiempo para él no correría.

II

Mas, pasado el primer aniversario,
¿cómo eran —preguntó,—pardos o negros,
sus ojos? ¿Glaucos? ¿Grises?
¿Cómo eran, ¡Santo Dios!, que no recuerdo?

III

Salió a la calle un día
de primavera, y paseó en silencio,
su doble luto, el corazón cerrado...
De una ventana en el sombrío hueco
vió unos ojos brillar. Bajó los suyos,
y siguió su camino... ¡Como esos!

Antonio MACHADO.

M.E.C.D. 2016

COMPRE EN LA FÁBRICA Y GANARÁ EL 50%

La Luisita

MONTE 121
esquina á Angeles
Telf. A8107 · HABANA

Lo mejor en esta vida para hacer que con (razón la pase uno divertida es dormir en buen (colchón

SU VISITA NOS CONFORMA:
TERMINO YA NUESTRA REFORMA,

PRECIOS DE QUEMAZON

COLCHONERIA

Almohadas cameras	0.55
Almohadas cameras flor seda	0.90
COLCHONES cameros	4.25
COLCHONES cameros flor seda	6.80
COLCHONETAS cameras	1.50
COLCHONETAS cameras fantasía	2.25
COLCHONETAS cameras flor seda	3.40

ROPA DE CAMA

Fundas para canastilla	0.08
Fundas personales	0.20
Fundas cameras .. .. .. 0.27, 0.30, y	0.40
Sábanas cameras	0.60
Sábanas cameras finas	0.90
Sábanas cameras imperial	1.05
Sábanas cameras imperial extra	1.25
Juegos de sábana y funda color	0.95
Juegos sábana y funda color, bordado	1.25
Juegos completos finos bordados	1.75
Juegos alta fantasía en cajas	3.50

HULES

Para mesa por yardas	0.20, 0.25, 0.30
De goma para cama	0.50, 0.60, 0.80
Tapetes fantasía	0.40, 0.45, 0.65

CUBRECAMAS

De piqué	1.25
De piqué seda	3.00
De tul bordadas	3.25
Guipur finas con cojines	3.50

TOALLAS

Chicas para baño	0.05
Para manos y cara ..... 10, 20, 25 y	0.30
Para cara, felpa extra .. .. .. 40, 45 y	0.50
Para baño grandes ..... 50, 80 y	0.90
Para baño alta calidad .....1.00 y	1.50

MOSQUITEROS

Para cuna 0.40, 0.50	0.55
Cameros imperial	0.85
Cameros marquiset hilo	1.60

TELA ANTISEPTICA

Pieza de 10 yardas	1.00
Pañales chicos	0.06
Pañales grandes	0.14

VARIOS

Batas de baño finas	2.75
Esteritas ovaladas pizo	0.20
Frazadas lana para niño	0.35
Frazadas lana imperiales	2.35
Manteles A. Inglés	0.49
Manteles Fantasía	0.70
Juegos manteles, desde	0.65
Tapetes seda para mesa	2.40
Tapetes seda para mesa, extra	3.00

CHAN LI PO DICE MUCHA PACIENCIA
Quien compra en "LA LUISITA" tiene inteligencia

CRONICA HABANERA

DEL CASINO DE LA PLAYA

Gran noche fué la del sábado en el elegante Casino de la Playa.

Se multiplicaban los parties en el salón y por las escalinatas, dando al lugar un aspecto de alegría completa, de un lleno desbordante.

Para las reformas que acaba de sufrir el Casino de la Playa, así como para sus innumerables mejoras, tuvieron todos los asistentes los mayores elogios.

Muy celebrado fué el ring levadizo que permite presenciar el show con gran comodidad.

Con Edith Mann, la sensacional bailarina de tap, actuaron en éste el trío Kay-Katya-Kay y ««The Archer Sisters» números que conquistaron grandes aplausos de la concurrencia.

El baile fué amenizado por la nueva orquesta «Casino de la Playa» y por el magnífico conjunto Valdespi.

He aquí algunos parties del sábado.

Los esposos Salvador Castañeda y Nena Pérez Piquero de Castañeda se encontraban en una mesa con las señoras Anita Sánchez Agramonte viuda de Longa, y Conchita Pla y los señores Ramiro Alvarez Pedroso y Eugenio Sánchez Agramonte.

Cuco Morales y su encantadora esposa Carmen Torroella con el doctor Armando R. Lendian y María Ofelia Berenguer, el doctor Fernando de la Riva y Aleida Averhoff, la gentilísima Edelmira Sampedro y Eduardo Fontanills y Carola Panerai y Frank Senior.

El doctor Felipe Rivero y Bebita Díaz Brigman de Rivero con Pedro Gómez Cueto y Mary Mc Carthy de Gómez Cueto.

Tres matrimonios jóvenes en otra mesa: el doctor Carlos M. Falla y Julia Sanguily. Chago Barraqué y Clara Sampedro y Alfredito Hernández y Dolores Poey.

Federico Alvarez de la Campa y Paquito López Maza de Alvarez de la Campa con la bellísima señorita María Luisa Mendoza y Reinaldo Fernández Rebul.

Luis Mendoza y su interesante esposa Consuelo Lamar en otro «party».

El doctor Tomás Galdós, Representante a la Cámara, y Carmita Ortiz de Galdós, y Valentín Planiol e Isabel Galdós de Planiol.

Efren O-Farrill y Enriquetica González de O-Farrill.

El doctor Tomás Quesada y Carmela Caballero de Quesada.

La señora Juana María Bethart viuda de Catá con Juana María Catá y Eugenio Benítez. Rosa Riva y M. Núñez, Olga Rivas y Rolando Bethart y el señor M. Barreras.

Harry Mavorkas y Juanita Fabián con Hilda T. Batista. Alex Chisholm y Mr. Mouis Rubens.

Joaquín de Posada y Betty Paz de Posada con Carmen Luisa Aenlle y Eddy Bousquet.

El doctor Vidal Morales y Silvia Durañona de Morales con María Antonia Morales y Enrique López Silvero.

Belén Urquizu viuda de Vázquez con José Francisco Vázquez y Marta Mello de Vázquez, Ignacio Coello y Aurora Vázquez de Coello y la señorita Amelia Vázquez e Isidro Vázquez.

El señor Zacarías Schneer y Sara Booth de Schneer, la señora Juanita C. viuda de Arfegui, Mr. P. S. Mason, Raquel de Lamar y Eduardo Eindor y Doris Bacon y Alberto Godoy.

Conchita Granda de García Baeza con Ameriquita García Granda y José Manuel Luzarraga, Cucha Arias y Ricardo. y Josefina Luzarraga y el doctor José Manuel Fernández.

Juan Joaquín Otero y Modesta de Armas de Otero, Adolfo Cacheiro y Josefa Fernández de Cacheiro, Manuel J. Betancourt y Emelina G. de Betancourt. Fernando Ortiz y María Llobet de Ortiz, y José Luis Coya y Mercedes García Tudurí de Coya.

María Campos y el doctor Héctor Betancourt y Imy Agramonte y doctor José Miguel Angulo.

Consuelo Costales de Valladares y Virginia Guerra viuda de Díaz chaperoneando a Olga Díaz y Fernando Pego, Delia Díaz y Amable Gutiérrez, Cuchita Adams y Manolo Cifuentes y Coco Valladares y Antonio Pego.

Carlos Morales y su gentil esposa María Teresa Collazo con Paco García Gómez y Adelina Giscard de García Gómez. Mosquera y Enrique Almagro y María Luisita Kohly y Luis Calichs.

El Ingeniero José Henares e Isolina Cano de Henares con Manolo Escobar y María Luisa Arango de Escobar y Marta Manrara y Gustavo Lancis.

El doctor Alejandro Rivas Vázquez y Josefina Florit de Rivas Vázquez con el doctor Elías Requejo y Ofelia Barredo de Requejo y la señorita Magda Urruela, y el doctor José Luis Colom.

El doctor Enrique Cuéllar del Río y Clara Luisa Díaz de Cuéllar con el doctor Francisco Fabre Cano y Carmen Soliño de Fabre Cano.

José M. Franco e Isolina Illas de Franco.

El doctor Antonio Iraizós y Josefita Hernández Guzmán de Iraizós con Jaime de Cintra y señora Dida de Cintra, Miguel Hernández Bauzá y Pilar B. de Hernández Bauzá y las señoras Cuquita Hernández Guzmán y Margot Barrel.

Antonio Teijeiro y señora.

Dr. Armando Fernández y Delfina G. de Fernández e Ignacio Menéndez y Estela M. de Menéndez.

En otra mesa Minerva Cano, Adelina de Zárraga, C. T. Baranda, César Cano y Fernando de Zárraga.

Dr. Luis J. Botifoll y señora, e Isidro Ovejas y señora.

Pedro H. Pino y Margot T. de Pino y Lilia López del Rincón y el doctor Rubén Cañizares.

Lorenzo Rodríguez Llenao y Cuca Portero de Rodríguez y Manolo Rodríguez Llano, y Frances Sarmiento de Rodríguez.

Hoy es martes de gala.

Noche de gran animación.

SAN SEGUNDO.—Señala el almanaque en esta fecha la festividad de San Segundo.

Llegue un recuerdo afectuoso hasta el estimado caballero Segundo Casteleiro y hasta su hijo Segundito, para quienes este día será de tristezas infinitas.

También celebra su santo hoy el señor Segundo García Tuñón y el señor Segundo Díaz, así como el profesor Segundo Pola.

RIO CRISTAL.—Muy favorecido se vió Río Cristal el domingo último.

Aparecía el bellísimo restaurant garden de las afueras de la capital, animado y alegre con la asistencia de una gran concurrencia.

Hubo parties numerosos a la hora del almuerzo.

Y durante todo el día se sucedieron las visitas.

Se bailó en la hermosa casona estilo colonial a los acordes del Cuarteto Santiaguero.

Entre la concurrencia del día, anotamos estos nombres:

Esperanza Solís viuda de Aguiar Carmela Berenguer viuda de Abascal, Federico Mejer y Emelina Aguirre de Mejer, doctor José Ramírez Olivella y Dolores Farnés de Ramírez Olivella, Ingeniero Oscar Contreras y Carmela Zaldívar de Contreras, y el cronista de «Alerta», Julio de Céspedes, y Evangelina de la Vega de Céspedes.

Paolo Nicolai, culto colaborador del DIARIO; Josefina Izquierdo de Nicolai, y María Grosso de Izquierdo.

Chichita Morales de López Oña. Bebita Otero de González, José E. López Silvero y Josefina López Oña de López Silvero.

Emma Sabourin, esposa del Director de «Carteles», Alfredo T. Quílez.

Alberto Sánchez Portal y Carmen Espinosa de Sánchez Portal.

Dr. Miguel Ferregur y Amelia G. Duplessis de Ferregur y su hija Amelita Ferregur.

Florinda Jardines de Viamontes, Ernestina G. Sarrain y señoritas Florindita y Georgina Viamontes.

Para el jueves Río Cristal tiene reservadas muchas mesas.

Se verá muy concurrido el almuerzo.

Animadísimo.

OPERADA.—En la mañana de ayer ha sido operada de apendicitis en la Clínica de Reyes, en el Vedado, la gentil señorita Bebita González Villageliú.

Fué practicada esta operación por el notable cirujano doctor Félix Pagés.

Un pronto restablecimiento le deseamos.

CASA MAR.—El domingo se inauguró oficialmente «Casa Mar» el nuevo y moderno boarding house que ha empezado a funcionar en la playa de Varadero, bajo la dirección de la señora de Sarria.

Casa Mar, situado en el punto más céntrico de la aristocrática playa, con hermosos salones, terrazas y departamentos, se vió invadido por una gran concurrencia en este fin de semana.

Entre otras de las personas que allí estaban el domingo, recordamos a los distinguidos matrimonios Chicho Maciá y Nena Tremols, Panchito Pla y Raquel Larrea, Alejandro Suero y María Larrea, Pepe Maciá y Mercy del Monte, las señoras Josefina Barraqué de Sabatés, Pepilla Penín de Rodríguez Fuentes, Sara R. de Ullivarri, Antolina Culmell viuda de Cárdenas, Millie Schuman, y las señoritas Sarita Gutiérrez, Nenita Uriarte y Pura del Valle.

Con su hija Fifí, la bella viudita de Menocal, la señora de Sarria hizo los honores de la casa.

Se sirvió un almuerzo riquísimo.

DEL LAWN TENNIS.—Continúa la Directiva del Lawn Tennis Club en sus actividades en pro de aquella simpática sociedad.

Día a día prepara nuevos alicientes en favor de las asociadas, que tienen allí toda clase de diversiones.

Con el mes de junio empiezan las clases de cultura física, bajo la dirección de la señorita Larraz.

Serán los lunes, miércoles y viernes, en horas de la tarde.

El Lawn Tennis, también viene preparando una gran fiesta a beneficio de sus fondos la cual tendrá efecto en el Auditorium, a fines de este mes con un programa lleno de alicientes.

HONRAS FUNEBRES.—El jueves, a las ocho de la mañana, tendrán efecto solemnes honras fúnebres en la Iglesia de Monserrate por el alma del señor Gabriel Vérgez fallecido recientemente.

Su viuda Elpidia Infante e hijos invitan a tan piadoso acto.

DEL CAPITULO NUPCIAL.—Ayer lunes, a las diez de la mañana, tuvo efecto en la Iglesia del Carmen la Boda de la interesante señorita María Matilde Cerdeja con el caballeroso señor Francisco Leal, ambos pertenecientes a conocidas familias.

Dicha ceremonia se verificó ante un grupo de familias y amigos de los contrayentes.

Fueron padrinos la señorita Ana Leal y el señor Mario Verdeja.

Y testigos, los señores Gumersindo Camacho y Carlos Saladrigas por ella, y el señor Adolfo Hernández y el doctor Santiago Verdeja por él.

Durante la ceremonia la novia lució un artístico ramo que unía a la belleza de su confección la fragancia de sus flores.

Era todo de lirios con caídas de gardenias y procedía de «La Dalia» el moderno jardín de la calle 12 en el Vedado.

ESTUDIANTES QUE REGRESAN.—En el Sixaola ha llegado el domingo de Nueva Orleans un grupo de estudiantes cubanos que vienen de vacaciones a la Habana.

Entre ellos se cuentan Ambrosio González del Valle y Moras, Eddy Castellanos y Arroyo, Oscar Espinosa y Varona, Armando Morales y de Cárdenas, Luis y Enrique Toñarely y Rafecas, José María Lombillo y González Chávez, Antonio Suárez y Rivero, y Pepe López Oña y Ebra.

También ha llegado para pasar las vacaciones al lado de sus padres, el joven Mario Franca y Echarte.

¡¡MIRE QUE CARTERAS!!

FRANCESAS Y AMERICANAS
Preciosos modelos interpretados en «calf».
BAZAR INGLES
Galiano y San Miguel
Izq: «The coronation Bag»
Derecha: Mod. 19388.

EL COMITE DE EMPLEADOS DEL COMERCIO DE CIENFUEGOS DETENIDO POR OPONERSE AL DECRETO 1024

El Comité Central de Protesta, que radica en esta ciudad, dirigió en seguida telegramas de protesta al Presidente de la República, al Secretario del Trabajo y al Coronel Batista

En las oficinas del Comité Central de Protesta contra la Ley de 18 de Mayo de 1922 y el Capítulo IV del Decreto 1024, situadas en la Manzana de Gómez 315, se recibió en el día de ayer un telegrama dando cuenta que el Comité Local de Cienfuegos había sido detenido

Con tal motivo en el mismo día de ayer domingo, fueron cursados por el Presidente del Comité Central, señor José María Pérez, los siguientes telegramas:

«Honorable Señor Presidente de la República. Habana. Confirmando los temores que le apuntamos en nuestra reciente entrevista al denunciarle detención de varios comerciantes en Santa Clara, temores que gentilmente trató usted de despejar anunciándonos que ordenaría investigación y que no consentiría detenciones inmotivadas por ser la defensa permitida, reconociendo a la vez que nuestra campaña se desenvuelve dentro de un marco de legalidad y de respeto, siento informarle que acabamos de recibir un telegrama en el que se nos anuncia que el Comité de Empleados de Comercio de Cienfuegos ha sido detenido. Rogámosle su intervención a fin de obtener libertad detenidos y evitar que hechos de esta naturaleza vuelvan a repetirse, ya que el Comité Central con procedimientos de fuerza, no tendrá más remedio que disolverse, declinando entonces las responsabilidades que por conflictos de orden público puedan originarse, los cuales ni quiere ni provoca..

«Señor Secretario del Trabajo. Habana.

Acabamos recibir telegrama en que se nos dice que el Comité de Empleados Comercio Cienfuegos contra Capítulo IV Decreto 1024 ha sido detenido. Rogámosle su benévola atención para conseguir libertad detenidos en mérito a la favorable disposición en que tanto usted como el señor Presidente de la República y el Coronel Fulgencio Batista nos encontramos de buscar al problema creado y sin perjuicio para nadie una solución razonable. Encarecémosle también petición hecha personalmente de que sean retirados de las Cortes Correccionales los expedientes que se han remitido con motivo del decreto 1024 y que a su mejor conveniencia tenga la bondad de señalar día y hora para recibirnos.

Muy atentamente,

«Coronel Fulgencio Batista.
Ciudad Militar.

Acabamos recibir telegrama en que nos participan que el Comité Empleados Comercio Cienfuegos contra Capítulo IV Decreto 1024 ha sido detenido. Tenemos interés en que nuestra campaña se desenvuelva dentro de un marco de legalidad y en un plano de exquisita corrección y profundo respeto. Queremos consignar nuestro reconocimiento a todos los Coroneles Jefes de Provincia por su comportamiento al brindar garantías a nuestros Comités locales para actuar dentro de la Ley. Unicamente en la provincia de Santa Clara encontramos dificultades. En días pasados obtuvimos mediante su intervención la libertad de quince comerciantes que fueron detenidos en Santa Clara. Rogámosle de nuevo con la sincera protesta de que nuestra campaña no la mueve ningun interés bastardo, que interponga sus buenos oficios para que sean libertados los detenidos en Cienfuegos. Quisiéramos también que nos brindara la oportunidad de ser recibidos en audiencia por usted para explicarle bien el alcance de este problema cuya solución queremos buscar por medios razonables y sin perjuicio para nadie.

Muy atentamente,

JOSE MARIA PEREZ, Presidente del Comité Central de Protesta contra la Ley de 18 de Mayo de 1922 y el Capítulo IV del Decreto 1024».

Busto desarrollado y reconstituído con las saludables y reconstituyentes:
PILDORAS ORIENTALES
Solicite gratis hoy el folleto descriptivo, se lo enviamos bajo sobre sin membrete. Diríjase a P. ORIENTALES. Apartado 1244.—Habana.

HURTO DE BILLETES

En la Cuarta Estación denunció Humberto Casas Rabel, dueño de la vidriera sita en Reina 53, que de su establecimiento, un individuo de la raza negra de estatura alta y vestido de blanco, le hurtó 120 fracciones de billetes de Lotería para el próximo sorteo, de los números 126 ,7853 y 16442.

666 Domina el PALUDISMO en tres días.
CATARROS en un día.
Líquido - tabletas Salve Ungüento Gotas para la nariz
Tónico y Laxante

OMNIBUS "LA CUBANA"

UNICOS EN CUBA CON CARROCERIAS DE ACERO Y CRISTALES INASTILLABLES
6 SALIDAS DIARIAS
TERMINAL EN HABANA: HOTEL NEW YORK. DRAGONES 16 (AL LADO DE LA CUBAN TELEPHONE)
TELEFONO A-7166
SALEN DE LA HABANA
4.30 A. M.—7.00 A. M.—12 M.—3 P. M.—6.30 P. M.—10.00 P. M.
LA SALIDA DE LAS 7.00 A. M. ES HASTA CAMAGUEY
LAS DEMAS DIRECTAS A SANTIAGO.

Cuando los INSECTOS amenacen su salud-- mátelos con FLIT
Si la lata no tiene el soldadito — no es FLIT

Junio MES DEL CLIENTE

TOALLAS

Este artículo, uno de los principales de uso en el hogar, tiene inusitada resonancia en nuestra gran venta "JUNIO, MES DEL CLIENTE".

Un surtido inmenso, de toallas de superior calidad acabado de recibir especialmente para esta venta, ha sido también afectado por esta desvalorización excepcional, que ha dado lugar a precios que el propio comprador calificará de irrisorios.

Toallas de felpa americana
Blancas con franja de color

Tamaño 35 X 75	1.00	docena
„ 40 X 80	1.10	„
„ 55 X 110, a	0,27	
„ 60 X 120, a	0.39	
„ medio baño, a	0.48	

Toallas de felpa inglesa

Tamaño 55 X 115, blanca con franja de color, a	0.45
„ 60 X 120, color entero, a	0.65
„ medio baño, color entero, a	0.80
„ baño 100 X 170, blanca, a	0.97
„ baño 100 X 170, blanca con franja de color, a	1.15

Toallas Cannon

Tamaño 55 X 110, blancas,	0.43
„ 55 X 110, blanca con franja,	0.58
„ 55 X 110, color entero,	0.63
„ 55 X 110, color entero, mejores,	0.89
„ 55 X 115, color entero, fantasía,	0.90

Alfombras para el baño, toallas de playa, batas de felpa y demás artículos similares han sido también radicalmente rebajados.

Sintonice hoy a las 2 p. m. la emisora C. M. C. Y. de Autrán y Cía. Westinghouse E. de Cuba, en 1030 Kc., para oir a la eminente primera actriz cubana
HORTENSIA GELABERT
en sus
CHARLAS FEMENINAS
exclusivas de "La Filosofía".
Disertará esta tarde a las 2, sobre los temas siguientes:
I. Consejos a las recién casadas.
II. Intimidades de Mrs. Wallis Simpson (continuación).

Este es un programa organizado por las Propagandas Joffre, exclusivo para "La Filosofía" con motivo de su gran venta anual.

"Junio, mes del cliente", una venta seria, una venta que entusiasma y satisface.

LA FILOSOFÍA

M.E.C.D. 2016

Tome "IRONBEER"
FOSFATOS-FRUTAS-CEREALES-HIERRO
IRONBEER CALMA LA SED

ESCENARIO y PANTALLA

ENCANTO: «CHAMBORI» O «LA BABEL DEL JAZZ»

Una de las escenas más significativas de esta vistosa revista musical estrenada ayer en el «Encanto», es aquélla en que una orquesta de «jazz» irrumpe en un programa de música pseudodistinguida y acaba sustituyendo sus melodías edulcoradas por las síncopas y los descoyuntamientos rítmicos de la manera afro-americana. Es todo un signo de los tiempos. Viena había puesto de moda el vals. El vals respondía a una época de decadencia. Era una música nostalgiosa de un pasado de esplendor, de oro falso, abatido por la revolución. Durante mucho tiempo ese pasado se sintió sobrevivir en una música de giros románticos, pero desprovista ya de lo que el romanticismo había tenido en su mejor época de liberador y de impetuoso. La aristocracia y también aquella parte más aristocratizante de la burguesía, se asían a la rezagada melodía como a una tabla de salvación. Se puso de moda entonces en los salones del gran mundo una música lánguida, elegantemente patética, a tono con los «sentimientos delicados» que sus gustadores creían monopolizar. El «jazz» acabó con todo esto. El «jazz» actuó como deshollinador de un pasado en flecos, adherido como una telaraña a los rincones del tiempo. Ante la invasión de los ritmos africanos, el «vals» y toda aquella música sedicentemente «distinguida» se baten en retirada. Lo vemos gráficamente, con un grafismo de caricatura, en el pasaje de esta película a que ya hemos aludido.

Se trata en este caso del «chambori». El «chamborí» es una nueva variante del «jazz». También hay en él mucho de rumba. Diseños arbitrarios, confiados a los saxofones y a los trombones de vara, hacen fantásticas cabriolas sobre un fondo creciente de percusión. Los efectos se buscan acumulativamente. Hay un momento en que todo el gran salón en que el suceso musical se verifica, parece agitarse al compás del «chamborí». La multitud se coloca en trance. Hay una locura de «jazz», de la que ni siquiera se libra la orquesta pseudodistinguida dirigida por Henry Armetta. El propio Armetta embocа un clarinete y se incorpora, fuera de sí, al «chamborileo» frenético y tenaz.

Este es el «clímax» de una revista musical hecha con más despreocupación, desenfado y originalidad que la mayoría de las que hemos visto y oído últimamente. Ese pasaje del «chamborí» tiene una gran eficacia. Pero se destacan además otros momentos muy bien logrados dentro del propósito estrictamente revisteril. Uno de ellos es el «show» de los bomberos. Hay en él espectáculo, pero hay además humorismo, concurrencia que no se da muy a menudo. Hugh Herbert es, en gran parte, el responsable del éxito de este número. Otro número interesante, desde el punto de vista fotogénico, es el del café-concierto europeo en que Gertrude Niesen canta una canción, mientras desfilan por la pantalla diversos tipos en «close-up», hábilmente iluminados por velones. Esta Gertrude Niesen es uno de los hallazgos de este «film». No es una artista precisamente bella, pero sí atractiva. Posee una voz baja y cálida. Frasea bien. Su expresión es fuerte, sensual, sugeridora.

Otro acierto de «Chamborí» o «La Babel del Jazz» son los interiores. Interiores ultramodernos, de línea impecable y aséptica pulcritud.

La fábula difiere de las corrientes en el género, si bien tiene algunos puntos de contacto con ellas. Los diálogos se prolongan a veces más allá de lo que debieran, defecto éste que es general en las películas norteamericanas y que responde a esa necesidad de explicación que siente el público medio de los Estados Unidos.

Dirigió «Chamborí» o «La Babel del Jazz» Ralph Murphy. A su labor se deben los más de los aciertos del «film». Gertrude Niesen es la figura que más se destaca. Doris Nolan es bella y tiene una agradable sonrisa. Los demás intérpretes de nota son George Murphy, Ella Logan, la diminuta bailarina de 10 años Ray Mayer, Hugh Herbert, Henry Armetta, Mischa Auer y George Ratoff.

Francisco ICHASO.

EN HONOR DE CESAR RODRIGUEZ

Ayer tarde se celebró en el hotel «Nacional» un acto de homenaje al querido compañero César Rodríguez, con motivo de la publicación de su obra teatral «La superproducción humana».

César Rodríguez es uno de nuestros más tenaces luchadores por el engrandecimiento de la escena nacional. Hombre dado a meditar sobre los más graves problemas que confronta hoy la humanidad, todos sus dramas y comedias, clasificables dentro del «teatro de tesis», plantean serias y delicadas cuestiones y adelantan soluciones que podrán, desde luego, ser discutidas; pero cuya búsqueda significa un esfuerzo laudable. No estamos, pues, frente a un autor frívolo, que entretiene sus musas con temas intranscendentes, sino ante un comediógrafo polemista, que prefiere aventurarse en lo arduo, a pesar del riesgo que ello implica, antes que anotarse fáciles triunfos en lo fútil.

El acto de ayer fué una justa manifestación de simpatía y afecto hacia César Rodríguez. Por ella le felicitamos.

F. I.

NACIONAL: «EL NIÑO DE LOS ELEFANTES»

Desde las dos empieza el programa de hoy en el teatro Nacional, anunciándose las últimas exhibiciones de los dos estrenos en Cuba, titulados "El Niño del Elefante" y "El Proscripto", un cartón de Popeye, la revista de actualidades mundiales, y la película local en la que se ve el almuerzo ofrecido en La Cotorra por la gerencia de Galbán, Lobo y Compañía y sus empleados, fiesta a la que concurrieron más de 600 personas.

"El Niño del Elefante" es una película originalísima en la que se ve la cacería más espectacular que el lector puede imaginarse, como que aparecen en ella miles de elefantes y se ve el ataque de un tigre contra uno de los cazadores. Tabú, un niño indígena, realiza admirable labor como protagonista.

"El Proscripto" es un fuerte drama realista, muy interesante y con Warren William, Karem Morley y Lewis Stone en el elenco.

Los precios 30 centavos por el día y 40 centavos por la tarde, y el horario, como sigue: "El Niño del Elefante" a las 3.50, 7.10 y 10.25 y "El Proscripto" a las 2.15, 5.30 y 9.00 de la noche, combinado así para que los que ntren a las 9, por la noche, vean otdo el programa completo.

Mañana, "Día Excepcional", con el gran estreno de la obra cumbre de la R. K. O. Radio en 1937, titulada "Miguel Strogoff o El Correo del Czar", en la cual se hace realidad toda la fantasía que el inmortal Julio Verne vació en su famosa novela de ese título. Miguel Strogoff, está personificado por un nuevo astro de la pantalla: Anton Walbrook, que ha entrado en Hollywood por la puerta del éxito al granjearse la admiración de los cinefans en general y del bello sexo en particular, triunfo justificado por su talento y por su gallardía. Esta película se exhibirá desde el miércoles, mañana, hasta el domingo 6.

EXITO DE «CHAMBORI» EN EL ENCANTO

Tal como habíamos pronosticado, el pre-estreno de "Chamborí" o "La Babel del Jazz", ha constituído uno de los máximos acontecimientos cinematográficos de la temporada. Hoy y mañana se exhibe nuevamente como pre-estreno esta maravillosa film y después no volverá a presentarse sino hasta el jueves 17 que es su fecha de estreno oficial en este aristocrático teatro. "Chamborí" o "La Babel del Jazz", la película que no necesita adjetivos... ya que el distinguido público que la vió ayer unánimemnte la ha calificado de "¡¡¡estupenda!!!" Debido al largo metraje de esta incomparable superjoya, Gigante entre los Shows musicales, no se exhibirá en turno de 8.1|2, en el que se presentará la emocionante y bella producción "Naufragio" con Gloria Stuart y Walter Pidgeon. Completa el programa el cartón "A tierra patos" y la graciosísima comedia "Un Juicio sin Juicio" y el Noticiario Universal. Los precios para hoy y mañana: 40 centavos de 3.1|2 a 6.1|2 y 50 centavos después, niños a todas horas 20 centavos.

Juevs, el más clamoroso y deslumbrante de todos los triunfos de Kay Franci,s "Escándalos de París", con la colaboración de Ian Hunter y Claude Rains. ¡Nunca tan hermosa... tan elgante... tan genial... ¡Kay Francis como propietaria del atelier de modas más famoso de París...! "Escándalos de París" presenta el más sugestivo desfile de modas...!

Grandes estrenos se aproximan: "El Lago de las Damas", con Simone Simon. "Escuela de Secretarias", con Jean Arthur y George Brnt. "La Canción del Río", con Bárbara Stanwyck y Joel Mac Crea. "Vírgenes a Medias", versión de la famosa novela de Marcel Prevost.

MAÑANA: «LA FUNCION DEL AÑO» EN EL MARTI

Mañana a las 9 de la noche se celebrará en el radioescenario "Martí" "La Función del Año", que tiene el principal incentivo de la reaparición de la magnífica tiple cubana Caridad Suárez, que junto con el aplaudido tenor Panchito Naya, cuidarán de los roles centrales de "La Habana que Vuelve" de Castell, con música de Jaime y Rodrigo Prats.

El resto de los personajes estarán a cargo de Garridito, Piñero, Julio Gallo, Julito Díaz, Consuelo Novoa, Lolita Berrio, Humberto de Dios, Alicia Rico, Rojo, Valencia, Candita Quintana, Zapata y 12 muchachas y. 12 caballeros del coro. En el fin de fiesta actuarán Celeste Grijó, Hortensia Coalla, Maruja González, Mercedes Menéndez, Tomasita Núñez, Zoraida Marrero, Dinorah, Augusto Ordóñez, Prada, Celinda Elia de Granados, Estelita Altuzarra, Elpidio y Margot Lazo D'Argos. También actuarán los siguientes conjuntos musicales: Le Batard, Hermanos Castro, "Ensueño", y la Orquesta de Rodrigo Prats. En el vestíbulo estará la orquesta "Ilusión" integrada por señoritas. Como una cortesía especial de Ernesto P. Smith el popular "Africa" atenderá a las familias que asistan a esta gran función. Sólo un peso vale la butaca y numerada, 60 centavos la butaca y 30 centavos la tertulia. Localidades: M-4078. Por la tarde de una y media a 7 de la noche se celebrará "La Función de los Niños" con un gran show de niños aficionados. Cartones, comedias y "Nuevas Aventuras de Tarzán". También actuará el dueto Sant Ochan que brindará "Cinemaníacos" y un simpático niño, Casas, que hará imitcaiones de Chan Li Po. Mayores 30 centavos y 20 centavos los niños. Acompañará la orquesta Valdespí con Tomasita Núñez.

LA FUNCION DEL ATLETICO DE CUBA

El próximo martes, día 8, tendrá efecto en el teatro "Tosca" de la Víbora, la más formidable función del año, que viene siendo organizada cuidadosamente por el Club Atlético de Cuba, y en la que se presentará como todos los años el Bataclán Atlético.

El programa original y divertidísimo consta de dos partes. En la primera figuran Music Hall, ritmo apertura, "La ciencia todo lo puede", primer espectáculo en Cuba de Radiotelevisión; En el harem, por el coro de Niñas Cantoras de Cuba; Cúmplase tu voluntad, drama que para los pelos de punta; Qué esperanza, che, saturan de ambiente pam pero; Le terrible enfant, algo contundente y el himno del Club Atlético de Cuba.

En la segunda parte, Que siga el ritmo, por la orquesta; Niños... a la escuela, por los Niños Cantores Cubanos; Todo en un tiro, gran skecht, Amore triunfatore, ópera clásica; Rose Marie, te quiero, el hit musical del año; Ramona, qué pasa, vieja, tragedia tierna; El cantío del gallo, drama policíaco por el detectvie chino Chan Li Pu Pu; Esa es mi Cuba y como principal atracción estreno del superheterodino documento musical en dos actos y 16 cuadros "Despampanating ritmo", libro original de nuestro querido compañero Manolo de la Reguera con música del maestro Emilio Díaz.

Arte, lujo, luz, alegría, tragedia, emoción, diversión, música, kara y más kara.

Las localidades a base de 50 centavos la luneta.

RADIO CINE: «PRIMAVERA»

Jeanette MacDonald la maravillosa cantante, y Nelson Eddy, el apuesto y valioso barítono, superan con mucho su labor en "¡Oh, Marietta!" y en "Rose Marie" en "Primavera", la joya de la Metro que con tanto éxito se exhibe en el "Radio-Cine".

"Primavera" está inspirada en la magnífica opereta "Maytime", uno de los éxitos más ruidosos de Broadway. Es la historia de una famosa "prima donna", ídolo de los públicos de Europa, y de un joven conterráneo suyo, que estudia el canto en París, pero que es un temperamento y un espíritu incorregiblemente bohemio. El amor de ambos despierta los celos del "manager" de ella, papel interpretado por el eximio actor John Barrymore y da lugar a situaciones de dramática violencia. La acción de esta película es de un interés enorme. A lo largo de ella están intercalados preciosos "shows" y números musicales de primer orden. Citaremos, entre otros, una gran escena de "Hugonotes", la bella ópera de Meyerbeer, cantada por Jeanette MacDonald y Nelson Edy, con acompañamiento de gran coral, y un acto de la ópera "Czaritza", inspirada en el célebre "andante" de la Quinta Sinfonía de Tschaikowsky, cuya apasionada melodía da grandes oportunidades de lucimiento a ambos cantantes.

"Primavera" se exhibe hoy con el cartón "Las ranas del mundo", la bella variedad musical "Fiestas de Santa Bárbara" y un noticiario. La función es continua desde las 2 y media. "Primavera" se exhibe justamente a las 3 y 30, 6 y 20 y 9 y 30. Los precios son: 30 centavos luneta los mayores antes de las seis y media y 40 después de esa hora; los niños 20 y la tertulia 10.

El lunes: "Amor en maniobras", en español, por Charito Leonis y el gran cómico Castrito, y la frívola y suntuosa revista "Música, besos y mujeres", por Charles (Buddy) Rogers.

COSAS DE CINELANDIA

UN GRAN FILM ITALIANO: «EL ESCUADRON BLANCO»

Italia ha comenzado a producir películas en gran escala. Ha montado estudios de gran capacidad y costosos equipos técnicos y ha contratado cineturgos y expertos valiosos para dar a su producción un alto rango. Una prueba de la excelencia alcanzada es el gran éxito de «El escuadrón blanco», film italiano recientemente exhibido en París y que ha sido objeto de un largo comentario en «La Revue Musicale», publicación que sólo inserta un número muy limitado de críticos cada año, acerca de aquellas películas que por su envergadura lo merecen.

He aquí algunos fragmentos del comentario de Pierre Lucas sobre «El escuadrón blanco»:

«La presentación de «El escuadrón blanco» apenas me tentaba; he tenido siempre en el fondo del corazón desconfianza de las elucubraciones artísticas de nuestros hermanos latinos; la multiplicación de sus efectos, su verbo enfático, una exageración de los sentimientos puestos a la luz como si ellos fueran sus propietarios exclusivos siempre me ha chocado, y algún eco de su producción no encuentra correspondencia en aquellos cuya sensibilidad se emociona sobre todo con el riguroso ordenamiento de las formas, por el desnudamiento, por la simplicidad de una estética.

Esta vez debo confesar mi sorpresa. El escuadrón blanco» es, entre todos los films del año, el que contiene más arte: su emotividad encuentra su causa en la aspereza del paisaje más que en el breve cañamazo, pequeño bordado sacado de «Roman», de Joseph Peyré, para satisfacer el gusto del público. El escenarista nos conduce a los puestos avanzados del desierto de Libia; en esos parajes movedizos, cocidos y recocidos por el implacable sol, nos cuenta la vida de un puñado de hombres en lucha con la sed, el Simoum, el calor y los nómadas. El drama militar que se sabe cotidiano se desarrolla lentamente: el avance de la compañía a través de las arenas no se lleva a cabo sin obstáculos; pistas destruídas, dunas de arena desplazadas por el viento; la tempestad cuyos remolinos aulladores turban los paisajes, los hombres y las bestias, envolviendo las cosas y personas en un sudario gris y oro.

Se querría a veces, para engañar la angustia, que la acción se precipitara, pero parece que un cuidado de exactitud haya llevado al director de escena a retardarla, lo que confiere al film una especie de grandiosidad, de nobleza. Entre dos episodios una teoría de imágenes milagrosa se sucede en la pantalla; el sol juega su papel en este documental alumbrando con una luz extraña, el desfile de los hombres en las arenas. La sombra de las bestias se extiende gigantesca hasta el límite extremo del campo de visión; al mediodía, el calor, la luz hacen vibrar las arenas y el sol vertical reduce las sombras, que parecen, a los pies de los hombres, una pequeña «écharpe» azul.

Estas visiones de un Africa ardiente, de esta Africa misteriosa de los confines extremos del Islam son de una realización jamás alcanzada y sus lágrimas: hecho otro hombre, permanecerá solo en su puesto de comando.

Los actores de este film son admirables de verdad sobriamente exprimida; se dice, por otra parte, que no son profesionales de la pantalla, lo que me hace compartir la opinión de que el cine, arte nuevo, puede desembarazarse de fórmulas ya experimentadas. En el curso de la acción asistimos a un concierto dirigido por Molinari: vosotros me confesaréis que es el artista que se mueve más, a pesar de que sólo cuenta por un bre ve episodio.

Vittorio Rietti ha escrito una partitura muy pintoresca para acompañar «El escuadrón blanco», tan propia como precisaba: yo no le reprocharía más que el ser un poco ruda, demasiado encerrada en un cuadrado, pero la materia musical es sólida, limpia y de un lirismo sobrio.

«El escuadrón blanco» ha sido concebido según el bello libro de Joseph Peyre. Es una pena que la iniciativa de una tan suntuosa realización cinematográfica venga del extranjero; pero si eso molesta desagradablemente nuestro orgullo, es preciso felicitarse de que el libro de un escritor nuestro haya pódido provocar el entusiasmo de Augusto Genina y suministrarle el más bello pretexto para la edificación de una verdadera obra maestra».

HOY: «EL NUEVO RICO Y SU MUJER» EN EL CAMPOAMOR

Dos magníficos estrenos de la Paramount presenta hoy en día de moda la Empresa de este simpático teatro: Edward Arnold, Francine Barrimore, Gail Patrick y George Bancroft, en "El nuevo rico y su mujer". La historia de un hombre que estaba dispuesto a vencer lo imposible, que inesperadamente se encontró frente a la mujer que le dió la talla hasta l fin. Un drama de emoción intensa, presentando a un hombre de poder irrefrenable en pugna con el odio candente y abrasador de una mujer que se lanza a la venganza. El otro estreno es la jocosa, hilarante y divertidísima comedia "Cuidado con los marinos", con Lew Ayres, Mary Carlisle y Larry Crabbe, la batalla de las carcajadas y del amor del siglo... el más bulicioso y decidido grupo de marineros que están empeñados en poner de acuerdo a su más tímido galán con la rubia más linda... un relato de amor que alegra, en el que se suceden aventuras comiquísimas y emocionantes episodios. Completa el programa, cartón y el Noticiario de la Nueva Universal. Los precios, 20 centavos de 1.1|2 a 6.1|2 y 30 centavos después. Niños, a todas horas, 15 centavos, y tertulia 10 centavos.

El genio contra la astucia y la maldad... "La Llave Nocturna", presenta a Boris Karloff, (Frakenstein), en una nueva interpretación: la de un sabio ante el cual se abren, gracias a un ingenioso aparato inventado por él, todas las puertas, bóvedas y cofres, a pesar de lo cual es pobre y perseguido. ¡Una venganza única...! ¡Un héroe intachable...! ¡Una historia inigualable, eso es "La Llave Nocturna", la estremecedora e impresionante film que se estrena el viernes.

ESTA NOCHE: «GRACIA Y JUSTICIA» EN EL PRINCIPAL

La función de la tarde de hoy en el Principal, se suspende para dar lugar a los ensayos de "Los Caballeros", la pieza que consagró, por decirlo así, a Quintero y Guillén como los más donosos libretistas del teatro español contemporáneo. El estreno de "Los Caballeros" se llevará a efecto en los últimos días de la presente semana y constituirá para Socorrito González y sus artistas clamoroso éxito porque es evidente que en la Habana existe el mayor interés por conocer esa obra que dió prestigioso a sus autores.

Esta noche, a las 9 y 30, vuelve a escena "Gracia y Justicia", continuación de "Morena Clara", en la que Antonio Quintero ha echado el resto, como suele decirse, con gracia e ingenio, logrando un libro que a todos cautiva porque, al interés natural que supone conocer que fué de la vida de aquella gitana que conquistó el amor del más inflexible de los representantes del Ministerio Público, del que la acusó y condenó por el robo de unos jamones, hay que añadir que la obra supera en gracia a "Morena Clara" y que los personajes, los mismos que entonces conocimos, obedecen a un trazo magistral, en ambiente distinto y en carácter materialmente opuesto.

Antonio Quintero ha estado felicísimo al concebir esta comedia y este título porque con esas dos palabras, gracia y justicia, denomina a los protagonistas, ya que Trinidad es la Gracia y Enrique la Justicia, ello sin contar que, en un triunfo más de su ingenio inagotable, la Gitana maravilosa, mediante un truco divertidísimo, logra que su marido, el antiguo Fiscal, ocupe en el Gobierno nada menos que la Cartera de Gracia y Justicia.

Para esta representación de "Gracia y Justicia" en el Principal, rigen los precios invariables de 60 centavos la luneta y treinta la butaca, pudiendo hacerse las reservaciones de localidades en la contaduría del teatro, teléfono A-6737.

CANDELA PURA!
EL DISLOQUE!!
RISAS... ALEGRIA... CARCAJADAS...
SENSACIONALMENTE
ORIGINAL!
CHAMBORI
TOP of the TOWN
"LA BABEL del JAZZ"
HOY y MAÑANA
PRE-ESTRENO
Una NUEVA UNIVERSAL
ENCANTO
40¢ 50¢
JUEVES ENCANTO RIVIERA
Kay FRANCIS
en
ESCANDALOS de PARIS
con IAN HUNTER y CLAUDE RAINS
Una WARNER

CARTEL DEL DIA

POR LOS TEATROS:

PRINCIPAL: A-6737. A las 9 y 30: «Gracia y justicia».
MARTI: M-2724. «Sonadores de la gloria», «Fuego sobre Inglaterra» y variedades.

POR LOS CINES:

NACIONAL: A-6700. A todas horas: «El niño de los elefantes», «El proscripto» y comedia.
ALKAZAR: A-6869. A todas horas: La serie completa de «Roldán el temerario» y revista.
ENCANTO: M-6055. A todas horas: «Chamborí» o «El rey del jazz», «Naufragio» y revista y comedia.
CAMPOAMOR: A-7054. A todas horas: «El nuevo rico y su mujer», «Cuidado con los marinos», comedia y revista.
AUDITORIUM: F-4555. «Tomai», «El niño de los elefantes» y «Amor bajo el fuego».
PAYRET: A-7157. «Madre tierra» y «Qué hago con la criatura».
RIVIERA: F-2040. «Preludio de amor» y «La antesala de la muerte».
TRIANON: F-2403. «Madre tierra» y «Corazones extraviados».
RADIO CINE: M-1407. «Primavera», comedia, cartón y revista.
NEPTUNO: M-1515. «El gavilán» y «Regalo de bodas».
ROXY: F0-3255. «La historia se escribe de noche» e «Hijo y rival».
REINA: M-2272. «El gavilán» y «Los dos pilletes».
RIALTO: M-1831. Ayúdame a vivir» y «Cadetes de San Martín».
LARA: M-2421. «Amor a toda máquina» y «Enemigos jurados».
PRADO: M-4817. «Estudiantina» y «Gran Hotel».
VERDUN: A-9206. «Morena clara» y «Nobleza baturra».
ACTUALIDADES: M-5575. «Ramona» y «Luchando en la sombra».
ESMERALDA: M-4080. «Doce asesinos y un muerto» y «Treve el poderoso».
LIRA: M-4474. «Dr. Sócrates» y «El campeón de polo».
MAJESTIC: M-4477. «El desaparecido» y «El último de los contrabandistas».
FLORENCIA: U-6758. «Los desheredados» y «Las huellas del crimen».
OLIMPIC: F-6263. «Cadetes de San Martín» y «Modelo de virtudes».
VEDADO: F-3128. «Horizontes perdidos» y «Rivales eternos».
TOSCA: I-3099. «El viejo haragán» y «Motín a bordo».
MODERNO: X-1305. «El poder del corazón» y «Caliente».
WILSON: U-5863. «Puñetazos a la irlandesa» y «Los dos pilletes».
MAXIM: U-7049. «Tres señoritas a la moderna» y «La dama espía».
INGLATERRA: M-5527. «Puñetazos a la irlandesa» y «Los dos pilletes».
CUBA: M-9796. «La ley de la sangre» y «Los hombres no son dioses».
SALON ROJO: M-4794. «El bandolero galante» y «Mujeres de hoy».
UNIVERSAL: (Egido y Monte). «La ley de la sangre» y «Antes de media noche».
BELGICA: A-9128. «La prueba suprema» y «En busca del amor».
VIOLETA: M-3238. «La cena de los acusados» y «La prueba suprema».

TRIANON: «MADRE TIERRA» (ULTIMO DIA)

Ultimas exhibiciones a precios populares, en este favorito teatro, de la gigantesca super-producción: «Madre Tierra», la intensa creación dramática que nos ofrecen, Paul Muni y Louise Rainer, las dos estrellas que se glorifican por la labor que realizan en este maravilloso film. «Madre tierra» pasa por la pantalla en las tandas elegantes de 5:15 y 9:45. En los turnos de 4:00 y 8:30 Evelyn Venable y Robert Young en la divertida película «Corazones Extraviados». Precios: Luneta, tarde 20 centavos. Noche 30 centavos. Tertulia 15 centavos.

Mañana, programa todo a petición como homenaje al favorito y gran actor Errol Flynn con sus dos mejores películas: A las 5:15 y 9.45: «La carga de los 600» y a las 4:00 y 8:30 «El capitán Blood».

El jueves: Warner presenta el exquisito romance todo en colores naturales, «El poder del corazón», bellamente interpretado por Beverly Roberts y George Brent; y al popularísimo Joe E. Brown (Bocaza) en su formidable hit de risa «El Campeón de Polo».

El viernes: «Michael Strogoff» o «El correo del Zar», la extraordinaria super-producción R. K. O. Radio, desempeñada admirablemente por el muy pronto gran favorito Antón Walbrook, actor magnífico, de gallarda figura, el que actúan en colaboración con Elizabeth Allan, Margot, Grahame, Akim Tamiroff y Eric Blore.

PAYRET: «MADRE TIERRA»

Día grande el de hoy en el «Payret». Comienzan las exhibiciones populares de «Madre Tierra», la monumental película que batió en el «Radio-Cine» todos los «records» de entrada. «Madre Tierra» (The Good Earth») es la lucha del hombre con la naturaleza. Su escenario es la China estremecida en su entraña por la injusticia social y la guerra civil. Las sequías, las tempetades, las plagas de langosta, los horrores de la guerra, desfilarán con tonos sombríos e impresionantes por esta película. Pero por encima de todo triunfa el esfuerzo humano, encarnado en un labriego y su abnegada esposa, papeles que interpretan dos inmensos artistas: Paul Muni y Luisa Rainer.

No ha realizado el cine moderno película más grandiosa que ésta que se exhibe hoy en el «Payret», con «¿Qué hago con la criatura»?, graciosa cinta en español, interpretada por el gran actor cómico mexicano «Chato» Ortín. Un noticiario y un cartón completan el programa, que va en función continua desde las 2, a los precios de 20 centavos luneta los mayores antes de las 6 y media y 30 centavos después de esa hora. Los niños 15 centavos y la tertulia 10 centafos a todas horas.

El lunes: «Jardines de Murcia», bella película de ambiente español y gran fondo social, con Juanita Montenegro como principal intérprete.

NOTAS

HOY: «PRELUDIO DE AMOR» EN EL RIVIERA

Hoy, a precios populares, Columbia y la empresa de este elegante teatro, presentan a la maravillosa Grace Moore, en su más clamoroso triunfo "Preludio de Amor" con la colaboración de Cary Grant y Luis Alberni. Grace Moore nos emociona cantando "Siboney" de nuestro Lecuona; la "Serenata", de Schubert; "Vissi D'Arte", de Tosca. Completa el programa la excitante e impresionante producción "La Antesala de la Muerte" con Ralph Bellamy y Marguerritte Churchill y el Noticiario Fox. Los precios para hoy 20 centavos por la tarde y 30 centavos por la noche; niños, tarde y noche, 15 centavos y tertulia 10 centavos.

Jueves, en día de gran gala, Warner tiene el honor de presentar a la Reina del Cine Kay Francis, maravillosamente hermosa, genial y elegante, en "Escándalos de París" con la colaboración de Ian Hunter y Claude Rains.

Viernes Boris Karloff (Frankenstein), en el drama que es la máxima expresión de lo terrífico, misterioso y espeluznante "La llave nocturna".

El lunes la estrella de personalidad más atractiva de la pantalla Simone Simon en "El Lago de las Damas".

«ROLDAN EL TEMERARIO» SERIE COMPLETA EN EL ALKAZAR

Complaciendo innumerables peticiones, la Empresa de este teatro presenta hoy la ultradinámica y emocionantísima serie "Roldán el Temerario". ¡13 violentos y fulminantes episodios! 5 horas de extraordinaria acción. Títulos de los episodios: El Planeta Amenazador, El Túnel del Terror, Prisioneros de los Hombres Tiburones, Batallando contra el Monstruo, El Rayo Destructor, La Tortura del Fuego, Fuerzas Aniquiladoras, El Torreón Mortal, Peleando contra el Dragón de Fuego, La Vuelta a la Tierra. Completa el programa el Noticiario Fox Movietone. Los precios, 20 centavos de 1.1|2 a 6.1|2 y 30 centavos después. Niños, a todas horas, 15 centavos, y Tertulia 10 centavos.

Mañana... ¡por fin...! la maravillosa Grace Moore n su más clamoroso triunfo "Preludio de amor", con la colaboración de Cary Grant y Luis Alberni. Grace Moore revoluciona al mundo con el más conmovedor entretenimiento cuando... canta "Siboney", de nuestro Lecuona... y cómo lo canta!... Se compra un esposo... en una cárcel mexicana... impresionándole con la preciosa melodía de sus canciones... volviéndose cazquivana, y corriendo por las más ruidosas aventuras y ruidosas escapadas. También se estrenará la película de gran acción, titulad "Una Millonaria Pobre", con Mary Astor al frente de un selecto reparto. He aquí la muchacha sobre cuya cabeza se cernía el peligro más terrible... por la única razón, que había demasiado...! Completa el programa el streno del primer episodio de la magnífica serie "Jim de las Selvas!"

PAYRET Junio 7
LOS JARDINES DE MURCIA
con JUANITA MONTENEGRO
FILMADA BAJO EL CIELO de ESPAÑA

MARTI: EXITO DE «LLAVE-LLAVE»

Con enorme éxito se estrena en el radioescenario "Martí" la formidable revista "Llave Llave", de Rodrigo Prats. El público está entusiasmado con los preciosos coros. Entre ellos se destacan el de las lavanderas y el de los abanicos, centralizados por la pareja Lazo D'Argos. En ella actúan Garridito, Piñero, Candita Quintana, Alicia Rico, Humberto de Dios, Harrison y 12 esculturales chiquillas. Hoy va en los turnos de 5 y media y 10 de la noche, trasmitiéndose por radio. En la pantalla: "Soñadores de la Gloria" hablada en español por Contreras Torres y "Fuego en Inglaterra". Cartones, comedias y revistas completan el programa cinematográfico. Sólo 20 centavos vale antes de las 6 y media y 30 centavos después. Tertulia 10 centavos antes de las 6 y media y 30 centavos después. Tertulia 10 centavos antes de las 6 y media y 15 ecntavos después. Niños 15 centavos. Mañana a las 9 de la noche "La Función del Año" reapareciendo Caridad Suárez con Panchito Naya en "La Habana que Vuelve" de Castell, y los maestros Prats. Grandioso fin de fiesta con muchas atracciones. 5 grandes orquestas. Luneta un peso, sesenta centavos butaca y 30 centavos tertulia. El sábado a las 12 de la noche reaparición del gran tenor español Agustín Godoy y

GACETILLAS

AUDITORIUM: «TOMAI, EL NIÑO DE LOS ELEFANTES»

EL TRABAJO DE LOS ESPIAS.

La espía de Siberia fingió acendrado amor por Miguel Strogoff para evitar que continuara el viaje que haría abortar la revolución contra Rusia, pero más tarde por ese mismo amor entonces verdad, propició la salvación del héroe. Vea las portentosas aventuras de Miguel Strogoff o El Correo del Zar en la película de ese mismo título.

Se exhibe hoy por última vez, en nuestras tandas elegantes de 5:15 y 9:45, la interesantísima película de los Artistas Unidos: «Tomai, el niño de los elefantes», la sensacional novela de Rudyard Kipling, transportada maravillosamente a la pantalla, por el famoso productor Alexander Korda. «Sabu», un pequeño actor nativo de grandes facultades, triunfa ampliamente en la interpretación de la figura principal de «Tomai, el niño de los elefantes». En las tandas de 4:00 y 8:30: «Amor bajo el fuego» de Merle Oberon y Bran Aherne. Luneta, tarde 30 dentavos. Nohhe 40 centavos. Niños 20 centavos. Tertulia 10 centavos. Mañana: Día de moda. Regio estreno en Cuba, a las 5:15 y 9:45, de la monumental super-producción R. K. O. Radio: Michael Strogoff o «El correo del Zar», basada en la grandiosa novela del mismo nombre del magistral Julio Verne, y en la cual debuta un nuevo favorito, Antón Walbrook, actor que ha desempeñado admirablemente, en las tablas, el mismo famoso personaje. También actúan Elizabeth Allan, Margot Grahame, Akim Tamiroff, Paul Harvey y Eric Blore. Y a las 4:00 y 8:30 otro estreno: «El fantasma de la Pista» de Ann Dvorak y Smith Ballew.

El viernes: el magnífico actor Lionel Barrymore en «Muñecos infernales», sensacional e interesante como ninguna otra película. Una de las mejores interpretaciones de Lionel Barrymore.

VEASE más GACETILLAS
en la página DIEZ

Celeste Grijó. Sensacional. El domingo a las 10 de la mañana estreno de "Muñequitos en Colores" una revista infantil de Sarita Jústiz.

Maruja González y el barítono Ordóñez, tomarán parte mañana en el «Martí» en «La Función del Año».

M.E.C.D. 2016

GRACIAS A TI, PEPSODENT

HICE LAS PACES CON MI NOVIO

NO obstante limpiarse los dientes a diario—¿no se siente usted a menudo decepcionada al ver cómo queda su dentadura a pesar del cepillo? No sea usted como la muchacha de estas ilustraciones. No tema sonreirse. USE PEPSODENT.

La causa de una dentadura opaca es la película que la cubre y absorbe partículas de alimento y gérmenes, formando una capa espesa y viscosa. Por eso los dientes pierden todo su brillo y atractivo.

Hay hoy un medio para librar a la dentadura de esa película que la hace grisácea y sucia: la pasta dentífrica Pepsodent. Por eso se la llama pasta dentífrica *especial* para eliminar la película.

Usela y compruébelo usted misma. Vea cómo sus dientes quedan más limpios y se ven más blancos y más brillantes que nunca. ¡Vea cómo la película cargada de microbios desaparece! Y le entrarán deseos de sonreir todo el tiempo para mostrar al mundo entero su dentadura reluciente y espléndida.

PEPSODENT *la Pasta Dentífrica Especial para Eliminar la Película*

DIECISIETE INTERVENCIONES QUIRURGICAS, ALGUNAS DE URGENCIA EN EL HOSPITAL «CALIXTO GARCIA»

Director: M. Costales Latatú.
Cirujano de Guardia: Dr. José A. Lastra.
Médicos de guardia: Dres. Luis Viamontes y Levy Boladeres.

INGRESOS: Rosa Rodríguez; Paula Valdés; Lucía Peña; Raimundo Rodríguez; Hipólito García; Julio Calderín; Ambrosio Hernández; Abraham Rensoli; Mercedes Rodríguez; Félix Rionda; Victoriano Urguía; Florencio González; Santiago Reyes; María del Carmen Gómez; Rogelio López; Dergabul Cordovés; Olga González; Ramón Ibarra; Juan Pacheco; Dulce Ma. Cabrera; Sergio Chirole; Evangelina Vidal; Elías Delmar; Julio Martes; Florentino Ferrer; Blanca Domínguez; Enrique Rodríguez; Sixto Martínez; José Medina; Salvador Alemán; Pablo González; Ana María Noss; Juan Sil; Félix Abreu; Manuel Rodríguez; Dulce Ma. Díez; Digna Díaz; Amado Rodríguez; Amparo González; Antonio González; Ignacio Silvero; José Ferrer; Angela Batista; Sabina Fundora; Antonio Méndez; Felipe Rodríguez; Pilar Guzmán; Luis Martínez; Pedro Rodríguez; Diana Borges; Pedro Perdomo; Alfredo Soler; Caridad Carmenatí; Ester Vega; Antonio Hernández; René Ode; Juan Mazcla; Felipe Peláez; Petronila Caballé. Total 59.

ALTAS: Iluminada Chappotín; Helio García; Alfonso García; Belisario Ibáñez; Juan Francisco Hernández; Leonardo Moreno; Luis Pérez; Juana Rodríguez; Fermín Roberts; José Toledo; María Triana; Mario Valdés; María Valdés; Zenaida Alfonso; Paulo Jover; Gloria Ortega; Rosa Sandoval; Carmen Salazar; Santa Borges; María Prendes; Marcelino Puentes; Juan Lang; Armando Hernández; Juan Cura; Emilio Alonso; Manuel Bou; José Lage; José Alencida; Julio Hernández; Manuel González; Josefina Leza; Crescencia Figueroa; Caridad Castañeda; Estela Amador; Dolores González; Petra León; María Elena Morales; Victoria Toledo; Serafina Hervia; Felipa Hernández; María Rigal; Edelina Ramírez; Margarita Izquierdo; Francisco Herrera; José Eguilor; Rafael Macías; Amalia Péez; Miguel Martínez; Valentín Gómez; Pablo Alvarez; Tomás Veloz; Alfredo Pérez; Ignacia Veloz; Amelia Fernández; Caridad Ruiz; Jesús Janiero; Amelia Aguiar; Jesús Velázquez; Onelia García Olimpia Abraham; Caridad León; Antonia Toledo; Luisa Alvarez; Filomena Castillo; Emilia Rizo; Rolando Herrera; Miguel Rodríguez; Sixto Rodríguez; Braulio Duarte; Alejandro Rodríguez; Esperanza Macías; Pompilio Lombana Total: 72.

Operaciones: Ana Lusa Rodríguez, Laparatomía ginecológica, Dr. Díaz Salazar; Luis Valdés, Iridectomía, Dr. Finlay; Gertrudis Bowen, Iridectomía Dr. Finlay; Salvador Carrera, Extracción intra capsular, Dr. Finlay; Teresa Moliner, Apendicectomía, Dr. Orta; Estela Martínez, Apendicectomía, Dr. Orta; Jorge Ponce, Amputación del muslo, Dr. Toyos; Luciano López, Toracotomía, Dr. Miyares; José Sardón, cura radical, Dr. Presno; Gertrudis Collado Laparatomía ginecológica Dr. Guerra; Quintina León, Amputación, Dr. Montoya; Dominga Penabad Curetaje, Dr. Martínez Páez; Mercedes González, Reducción, Dr. Tarafa; Benigno Castro, Laminectomía Dr. Tarafa; José de León, Transfixión de la tibia, Dr. Tarafa; Francisco Pacheco, Transfixión, Dr. Tarafa; Clotilde Benítez Apendicectomía, Dr. Mazas.

Total 17 operaciones.

Laboratorio Central: 234 investigaciones. Radiografías: 25. Fluoroscopias: 17.

EL SECRETO DE LAS CANAS
KABUL

CRONICA HABANERA

LA BABEL DEL JAZZ

Ayer fué pre-estrenada en los aristocráticos y elegantes teatros Encanto y Riviera, la maravillosa producción titulada «Chambori» o «La Babel del Jazz», el más hermoso y fantástico de todos los shows llevados a la pantalla.

La numerosa concurrencia que llenó ambos coliseos salió complacidísima con esta cinta que presenta bellísimos bailes, así como exquisitas canciones.

En su interpretación se destacan Doris Nolan, George Murphy, Hugh Herbert, Gregory Ratoff y Henry Armetta, además de cientos de actores y miles de extras.

Hoy se exhibe nuevamente en el Encanto, completándose el programa con la comedia «Un juicio sin julcio» y el cartón «A tierra patos».

En Riviera se exhibe «Preludio de amor», por la divina Grace Moore.

Entre las señoras que asistieron ayer, se encontraban las siguientes:

Serafina de Cárdenas viuda de Diago, Carlota Ponce de León viuda de Zaldo, Juana Rodríguez Sigler viuda de Ajuria, Mercedes Marty viuda de Baguer, Mina Altuzarra de Pérez Chaumont, Clementina Llerandi viuda de Portela, Rosita Montalvo viuda de Coffigni, Luisa Victoria Manrara viuda de Venero.

Blanca Broch de Albertini.

Adela Quiñones de Porro, María Radelat viuda de Fontanills, Mercedes de Lasa, Rosita Cadaval de Rayneri, Conchita Bosque, Margarita Scull de Alvarez, Julita Pla, Sara Varona Zequeira de Osuna, María Pagliery de Salazar, Ada Espinosa de García Bango, Amelia Portela de Zayas.

Ana María Menocal.

Cristina Fernández de Castelví.

Concha Montalvo de Mendizábal, Consuelo Ferrer de Palma, Nena Bolado de Graña, Chiquitica Armenteros de Zorrilla, Manolita Coello viuda de Ramos Izquierdo, Carolina Parellada viuda de Zanón, Patria Marrero viuda de Alvarez.

Josefina Justiniani de Loredo.

Gloria Eckmann de Juarrero, Juanita Fabián de Mayorkas, Amparo de la Arena de García Vega, Amparo Diago de Díaz Romañach, María Antonia Diago de Zaydín, Conchita Fernández de Armas, Evangelina López de Palacio.

Nena Pérez Piquero de Castañeda, Pina Díaz de Rivas.

Carmen López Castro de Ramos.

Margarita C. de Bosch, Alicia Miranda, Nena García Vega de Selma, Belica Escoto de Bonich, Graziela Gaunaurd de González, Rosita Clavería de Blanco Herrera, Silvia Durañona de Morales, Alicia Foyo de Aguilera, Julita Alvarez Marrero, María Eugenio Alvarez de la Campa de Fuentes, Elisa de la Torre de Montoro.

Silvia Bachiller de Párraga.

Leonor Soliño viuda de Goyena, Tulita Bosque de Baguer, Edilia Figueroa de González Cabrera, Chiquitica González Langwith de O-Farrill, Mrs. Brownson.

Evelyn Salazar de Mendoza.

Carmelina Tarafa de Montalvo.

Gloria Mendizábal de Morales, Anita Blanco de Solís, Zeida Ochoa de Morales, Betty Paz de Posada, Silvia Gross de Pavón, Ana María Herrera de Gaunaurd.

Silvia Argüelles de Goriarrán.

Leo Rodríguez de Fernández Muñiz.

María Cabeza de Solís, Mimita Betancourt de Villiers, Ofelia Alvarez de Elizalde, Leonila Fina de Fernández Mederos, Alejandrina del Junco de Aranda, Mercedes Fumagalli de Fernández Busquet, Carmen Cerra de Fernández Villasuso.

Glorita Juarrero de Maestri.

Lola María Cánchez de Argüelles.

Caridad Rosales de Alzugaray, Concha Rosales de Freyre, Emma Irio de Martí, Titita Ballenilla de Masjuán, Alicia Gómez de Canavacciolo, Silvia Méndez Plasencia, Graziella Montos de Martínez.

Y Cuchita Lluria de Sánchez.

Señoritas:

Celia Rosa Morales, Madeline Menocal, María Herminia Alvarado, Mariana de Armas, Elisita Montoro, Chicha Recio, Ninina Gómez de Molina, Emma Montejo.

María Antonia Morales, Bebita Lasa, Mercedes Alvarez Pedroso, Caridad López.

Beatriz Navarrete, Poupée y María Elena Venero, Elvia González Cabrera, Beba García Vega, Clara Gamboa, Olga Cubillas, Olga Mata, Meche Larrondo.

Mercedes Muiño.

Chela Oliva.

Silvia Pérez de la Torre.

Esther Morales Ameli Zayas, Angelita Sanz, Lilian Etchegoyen, Aristela Ruiz, Carmelina Gamero, Matilde Camacho, Amanda Soliño, María Luisita Kohly.

Loló Vinent.

Ena Senior.

Georgina y Gisela Santiesteban, Estelita Guiral, Panita Steegers.

Silvia Pedroso.

Gilda Morales.

Rosa María Zaldo, Adriana Maduro, Conchita Menocal, Margarita Pedroso, Mercedes Carrillo.

Marta Castro Montejo.

Cristina Gelats, Gisela García Espinosa, Vi Aldecoa, Minita y Carmita Alvarez Tabío, Beatriz Navarrete, Gloria y Esther Busto, Rosita y Olga Riva.

Peggy Coroalles.

Cristina Castellví.

Nela Puga, Graziella y Elena Ponce, Minita Pérez Chaumont, Olga Rodríguez Cáceres, Ada Bosch, María Teresa Palacio, Josefina Coffigni.

Lourdes Ramos Izquierdo.

Chuchu Pérez, Gilda Gross, Cristina y Josefina Zanón, Lalu García, Florinditá y Leonor Viamontes, Carmen y Teresa Blanco.

Conchita y Ofelia López Bosque.

María Luisa Milagros.

Blanquita Alvarez Marrero, Aimee Molino, Chiquitica y Sarita Paradela, María Luisa y Carmelina Botifoll, Lidia Rivas.

Sara Giménez Cadenas.

Josefina Loredo.

Rosita, Margarita y Eni Rayneri.

Berta y Esther de la Portilla, Rosina Guastella y Delia Salcedo.

BODA EN JESUS DEL MONTE.—Una simpática ceremonia nupcial ha sido concertada para el próximo día cinco de junio.

Tendrá efecto en la Iglesia Parroquial de Jesús del Monte y en ella serán contrayentes la interesante señorita Columba Sierra Martínez y el señor Antonio Campiña Fonseca.

Para este enlace circulan ya en nuestra sociedad las invitaciones suscritas por las señoras Edelmira Martínez viuda de Sierra y Juana Fonseca viuda de Campiña, madres, respectivas de los contrayentes.

CEREMONIA NUPCIAL.—En la tarde del sábado contrajeron matrimonio la encantadora señorita Ofelia Hermida y Rodríguez y el caballeroso señor Amadeo García Barredo.

Esta ceremonia se verificó a las seis en la Iglesia del Santo Angel Custodio, siendo apadrinada por la señora Consuelo García de Gautens y el señor Jenaro Hormida.

Como testigos por ella firmaron los doctores Pedro L. Fariñas y Ricardo Núñez Portuondo y el Ingeniero Gustavo Moreno.

Y por el novio los señores Juan V. Ruiz, Charmes Hansher y Florentino Suárez.

La señorita Hermida fué una novia lindísima.

A sus galas nupciales uníase la belleza del ramo de bodas, que era un modelo lindísimo, todo de gardenias, estilo «Colonial», con la firma de la «Casa Trías», el reputado jardín del Vedado.

DEL CIRCULO MILITAR.—Una gran fiesta, como todas las del Círculo Militar.

Así fué el té del domingo pasado, que ofreció el Círculo Militar y Naval en su precioso castillito de la Playa de Marianao.

El baile reinó como aliciente principal, amenizado por la celebrada orquesta «Ensueño».

A continuación van algunos nombres de la concurrencia:

Señoras:

Carmen Mota de Leal, Carmen Gómez de Norat, Dulce M. Díaz de León Blanco, Luz Cueto de Balba, Ana Casañas de Saladrigas, Blanca Rodríguez de Blanco, Luiz M. Rojas de Díaz Castañeda, Carmen de Santalla, de García Navarro, de Porcel, de Bernard, Clarita Iruretagoyena de Sosa, Adela del Valle de Marinas, Edelmira García de Acosta.

María Carlota de Cárdenas, Conchita de Cárdenas, Cristina Berrocal de Castells, Celia G. de Betancourt viuda de Pérez Fuentes, Francisca S. viuda de Berrocal.

Ena Martínez de Casuso, María L. Felipe de Tamer, Delia Godínez de Diez, Caridad Ubelo de Roca, Inés Herrera de Gordón, Ana Ríos de Rodríguez, Isabel Sardiña de Dubrocá, Delia Mesa de del Valle, Luisa Jiménez de Rodríguez, Hortensia Veunes de García, de Hopson, Emma Sánchez Havá, Emma Havá, Alicia García de Fonseca, Cuca Martínez de Casuso, Blanca Rosa de Perdomo, Africa Acosta de Kaba.

Graciela Aguiar de Fernández Trueba, Rosa Mitrani, Carmen B. Castells, viuda de Marinas, Matilde Hernández de Sardiñas, de Rivero, Catalina Alcalde de Romero, Sara Jiménez de Llano, Violeta Delgado de Alfonso, María Tamargo de García, Alicia García de Miranda, Nellie Mac Lee de Torres.

Mercedes Torres de Cuéllar, Consuelo Miranda de Ochoa, Juana Bernal de Duarte, Luz Caillet de Rodríguez, Zoila Costa de Crews, Marina Tabío de Salazar y Zoila Gibert de Cuní.

Señoritas:

María García, Dulce Amparo Díaz, Raquel García Lloreda, Loló y Alicia Mata, Gloria Barauh, Margarita y Carmen Santalla, Iluminada Acosta, Elena Santana, Angélica Carrera.

Alicia Latour, Rosario Diez, Rosa Pascual, Amparo Valdepares, Lydia Romero, Amparo Romero, Cheché y Tina Hernández García, Gloria Well, Minita Lanuza, Nenita Berrocal, Laura del Sol.

Nelia y Lilia Mesa, Magnolia, Juana María, Petronila y Ondina Sotolongo, Adelaida Sánchez Havá, Ida Mola de la Torre, Rodolfina Rojas Sánchez, Olga Usatorres, Matilde Sánchez, María Lleus.

Adelaida y Cristina Arenal, Clarita, Mary y Teté Villanueva, María del Carmen Leal, Anita Marinas, Gladys Rivero, Josefina Díaz Hernández, Elenita Rodríguez, Margot Salas, Edith Sierra, Benilde González y Luz Díaz.

El próximo domingo, como reza el programa de la temporada, se bailará también.

Con el septeto «4 de Septiembre».

DE DUELO.—Llega a la crónica una triste nueva.

Marina Ruiz, esposa del señor Gonzalo Ulloa, Encargado de Negocios del Perú en Cuba, que se halla en uso de licencia, pasa en estos momentos por el dolor de haber perdido a su amantísimo padre, el general Enrique Ruiz Buenaño.

El general Ruiz Buenaño, alto valor del ejército Peruano, era una de las figuras más destacadas de su patria.

Le enviamos nuestro pésame a la señora de Ulloa.

Luis DE POSADA.

LA BANDA DE LA POLICIA

Hoy martes, de 8 a 10 p.m. la Banda de Música de la División Central de la Policía Nacional, ejecutará en el Anfiteatro Nacional, las siguientes piezas: 1.—Gran Overtura «Preciosa», por G. M. Weber. 2.—Selección de la ópera «El Trovador», por G. Verdi. 3.—Marcha Española «Valencia», por S. López. 4.—Gran tanda de Vals «La Orilla del Tura», por C. Arbós. 5.—Pot Pourrit cubano de aires nacionales, a) Célebre Conga; b) La Conga de Jaruco; c) María Belén.

MENOR LESIONADO

En el tercer centro de socorro fué asistido de la fractura de la pierna izquierda el menor Alberto Alba Cancio, de 6 años y de Máximo Gómez 463, que sufrió en los Jardines de la Polar, al caerse de una canal del parque infantil.

PARA UD. PARA SU ESPOSO Y PARA SUS HIJOS

Todo ha sido rebajado radicalmente

HABILITESE AHORA PARA TODO EL VERANO

Vea algunos ejemplos en telas

CHIFFON de seda con lindas estampaciones de última moda ..... de 75 cts.	REBAJADO a	$ 0.48
TRIPLE VELO con encantadores estampados y en seda finísima ..... de 1.00	REBAJADO a	0.72
SEDA FRIA clase magnífica y estampados de gran novedad ..... de 0.65	REBAJADO a	0.45
SEDAS ESTAMPADAS francesas (pura seda) con diseños especiales de $2.75	REBAJADAS a	1.65
SHANTUNG de gran calidad en seda para trajes de sport, estampados ..... de 0.65	REBAJADO a	0.43
PIQUE ESTAMPADO muy finos y de gran duración ..... de 0.50	REBAJADO a	0.32
SEDA FRENCH muy encantadoras con estampados modernísimos ..... de 0.85	REBAJADO a	0.64
SEDA BELLA preciosísimas en buena calidad y diseños elegantísimos ..... de 0.75	REBAJADO a	0.53
CRASH EN SEDA PURA superior calidad en color entero ..... de 0.70	REBAJADO a	0.38

la elegante DE neptuno

Neptuno y Aguila

Aviso: Solicitamos agentes en el interior. Si dispone de $50.00 o $100.00, escríbanos.

SOCIALES DEL CERRO

Fernando Rodríguez

Tan inteligente niño, hijito muy querido de los distinguidos esposos Dolores Conejo y Blás Rodríguez, activo vigilante delegado en el Juzgado Correccional de la Cuarta Sección, hizo su primera comunión en la Iglesia del Carmen.

También hizo tan piadoso acto, la graciosa niña Florinda Montilla, hijita de los esposos Francisca Soria y Miguel Montilla.

Boda Distinguida

Como anuncié en mi anterior crónica, el pasado viernes se efectuó el enlace nupcial de la virtuosa y gentil señorita Guillermina Grovas O Donell y el caballeroso joven Regino Albo Pis. Fué ante el Notario de esta Capital doctor Vito Candia y firmaron el acta matrimonial como testigos: por ella, el doctor Víctor Manuel Pérez Llerena y por él, el señor Sebastián Rodríguez Navarro. Después de efectuada la ceremonia, pasaron los invitados a la residencia de la novia de la calle de Peñón, donde se brindó por la felicidad de los desposados. Que tenga una eterna y venturosa luna de miel, les desea el cronista.

Distinguido Enfermo

Se encuentra enfermo, padeciendo fuerte afección grippal el doctor Antonio J. de Vignier Riera, recto y competente juez correccional de la Cuarta Sección, funcionario judicial, joven, pero que en todo momento honra la judicatura cubana. Por su residencia desfilan muchas de sus amistades, interesadas en su estado de salud. Hacemos votos fervientes por el pronto y total restablecimiento de tan distinguido amigo.

Mercedes Tabla

Hemos tenido el gusto de saludar a la gentil y adorable damita Mercedes Tabla, después de una breve temporada que se pasó en Pinar del Río, y a la que hacemos extensivo nuestro cordial saludo de bienvenida por medio de estas líneas.

La Voz de Cuba

Acuso recibo al último número de éste importante Semanario que me remite nuestro estimado compañero Gerardo Alfaro. Trae un material ameno e interesante. Gracias por la cortesía.

Próxima Boda

Anunciada para el día 5 del presente mes.

Que tiene todas nuestras simpatías. Se trata de la graciosa señorita Emilia Muñoz Mazorra y nuestro estimado y querido compañero José Antonio Villazón, que redacta ésta misma sección en nuestro colega «El País». Circulando se encuentran ya las invitaciones.

Prometemos reseñar tan distinguido capítulo nupcial.

Manuel Faura

Con gusto damos la noticia de la designación del conocido político nacionalista Manuel Faura, para un cargo en la Secretaría de Gobernación.

Aunque no ha sido lo suficiente compensada su labor desde la fundación de dicho partido y el hecho de ser uno de los verdaderos amigos del doctor Juan Rodríguez Pintado, Sub-Secretario de Gobernación, vemos con gusto esa designación, por que se trata de un político que sabe tener amigos.

Esta Sección

A petición de varios amigos, deseamos hacer constar que para cualquier asunto relacionado con esta sección a mi cargo, pueden dirigirse a la Calzada del Cerro número 444, mi domicilio particular o la redacción del DIARIO

Estanislao VEGA.

PINAREÑAS

En sus días

Un joven y prestigioso galeno pinareño.

En la festividad del pasado viernes 28, celebró su fiesta onomástica el doctor Emilio Jordán Avendaño, Consejero Provincial, intachable amigo y elemento de verdadera significación política en nuestro término.

Con motivo tan señalado, el doctor Jordán recibió las mejores muestras de afecto y adhesión por parte de sus amigos y correligionarios, pues desde las primeras horas de la mañana comenzaron a llegar a su elegante residencia de la Avenida de Isabel Rubio, numerosos elementos de todos los barrios del término pinareño, quienes venían a testimoniarle su franca adhesión y desearle todo género de venturas personales.

Su bondadosa y apreciable esposa, la señora María Luisa Sánchez de Jordán, tuvo para los asistentes toda clase de gentilezas.

Entre los cientos de mensajes de felicitación que tan popular y querido médico y político recibió en su onomástico, quiero reiterarle el mío.

Que va desde aquí con la sinceridad de un afecto indestructible.

Entre nosotros

Una destacada personalidad jurídica.

Me refiero al doctor Angel M. Chirino, Presidente de la Audencia de Santa Clara y pinareño que goza de generales simpatías en el seno de esta sociedad, por su caballerosidad, corrección y grandeza moral.

La estancia del doctor Chirino fué breve, ya que solamente vino a la capital vueltabajera a saludar al doctor Emilio Jordán con motivo de su fiesta onomástica.

Reciba mi saludo.

Cumpleaños

De una distinguida dama.

Con motivo de la fecha de Santa Emilia, en el día del viernes último, cumplió años la respetable señora Emilia Feliú Vda. de Rodríguez, madre amantísima de la estimada dama Isabel Quintero, feliz propietaria de los talleres de impresión «La Camelia».

La «querida abuelita», como todos le llaman en su casa, recibió regalos y felicitaciones de familiares y amigos.

El Cronista la saluda.

Con la mayor sinceridad.

El Recital de mañana

Un gran acontecimiento artístico y social.

Será así el regio recital poético que ofrecerá mañana miércoles en la sociedad Liceo de esta ciudad el joven y culto literato Rogelio Raymat, que tanto se ha destacado en el campo de la literatura.

Selecto y escogido el programa.

Ya circulan las entradas.

Separe con tiempo la suya.

Guillermo Rodríguez.

MENOR LESIONADA

Mercedes Fernández Falcón, de 4 años y de Armas 19, fué asistida en el centro de socorro de J. del Monte, de lesiones graves, que sufrió en su domicilio, al caerle encima unas macetas, que estaban sobre una mesa de centro.

REPUBLICA DE CUBA

DIRECCION GENERAL DE LA LOTERIA NACIONAL

Sorteo extraordinario número 1054

DE LA LOTERIA NACIONAL

A BENEFICIO DE LAS INSTITUCIONES

Consejo Nacional de Tuberculosis; Instituto Cívico-Militar; Casa de Beneficencia y Maternidad; Corporación Nacional de Asistencia Pública; Corporación Nacional del Turismo y Servicio Técnico de Salubridad Pública, que habrá de efectuarse en La Habana el día 2 de Junio de 1937, a las dos de la tarde.

Consta este Sorteo de 21,000 billetes a $20.00 moneda de curso legal el entero, dividido en centésimos a 20 centavos cada fracción.

21,000 billetes a $20	$ 420,000
30% para beneficio de las Instituciones antes mencionadas y gastos	„ 126,000
70% para premios	$ 294,000

DISTRIBUCION DE PREMIOS

1 Premio de	$ 100,000
1 „ „	„ 20,000
1 „ „	„ 10,000
5 Premios de $ 1,000	„ 5,000
10 „ „ „ 500	„ 5,000
25 „ „ „ 200	„ 5,000
1,161 „ „ „ 100	„ 116,100
2 Aproximaciones de $ 1,000 anterior y posterior al primer premio	„ 2,000
2 Aproximaciones „ „ 400 anterior y posterior al segundo premio	„ 800
2 Aproximaciones „ „ 200 anterior y posterior al tercer premio	„ 400
99 Aproximaciones „ „ 100 al resto de la centena del primer premio	„ 9,900
99 Aproximaciones „ „ 100 al resto de la centena del segundo premio	„ 9,900
99 Aproximaciones „ „ 100 al resto de la centena del tercer premio	„ 9,900
1,507 Premios	$ 294,000

Los premios se pagarán por la lista oficial que autorizará esta Dirección General.

Antonio Rodríguez

Director General, p. s

TOME Coca-Cola

La delicia del mundo desde 1886

PARIS - HOTEL MONT - THABOR

(Opera).——4 rue du Mont-Thabor 4——(Place Vendome)

HOTEL DE LUJO Y ECONOMICO

180 HABITACIONES CON BAÑO Y DUCHA

En este Hotel encontrarán toda clase de facilidades por ser su GERENCIA ESPAÑOLA

M.E.C.D. 2016

GACETILLAS

NEPTUNO: CHARLES BOYER EN «EL GAVILAN»

Un gran lleno se registrará hoy en este teatro, por presentarse al gran faforito Charles Boyer en su más vigorosa e intensa creación, en el profundamente sentimental y conmovedor film, «El gavilán». Completa el programa la exquisita producción «Regalo de Bodas», con Cary Grant y Joan Bennet. Completa el programa, cartón y el Noticiario Universal. Los precios: 15 centavos de 2 y media a 6 y media y 20 centavos después. Niños a todas horas 10 centavos.

Jueves: la extraordinaria superproducción de Cecil B. de Mille: «La Jornada trágica», con Gary Cooper y Jean Arthur.

El viernes: homenaje a Charles Boyer, presentándose sus dos clamorosos triunfos «Mundos individuales» y «Shanghai».

REINA: «EL GAVILAN» Y «LOS DOS PILLETES»

Fué un éxito rotundo la función de ayer del super-cine «Reina», situado en Reina y Rayo, teléfono M-2272. El programa volverá ha exhibirse en los primeros turnos: Dorville y Maurice Escande son los intérpretes principales de esta grandiosa cinta francesa.

«El gavilán». Esta producción se volverá a exhibir en los turnos de 4 y 8, siendo Charles Boyer el astro más formidable del firmamento cinematográfico en el momento actual el actor principal, secundado por Natalia Palei, otra de las joyas del cine francés.

No pierda usted la oportunidad de ver estas dos grandes producciones. Los precios igual que siempre serán: 15 centavos la luneta hasta las 6 y media y 20 centavos después. Niños a todas horas 10 centavos y la amplia tertulia familiar con sus inigualables butacas a 10 centavos también.

Mañana: «Colmillo blanco» y Nostradamus.

ROXY: «LA HISTORIA SE ESCRIBE DE NOCHE»

Pocas películas han despertado el entusiasmo que ha demostrado el público por la última producción del inimitable actor Charles Boyer, «La historia se escribe de noche», que se estrena hoy en el elegante «Cinema Roxy», en Almendares. Uno de los argumentos más interesantes y originales que se han visto en la pantalla y dos estrellas favoritas, son los principales elementos que han hecho triunfar esta grandiosa cinta. Usted habrá visto comedias hilarantes, dramas escalofriantes, romances que aceleran los latidos del corazón, pero he aquí una película que combina los tres como no lo ha hecho ninguna otra. Las escenas de amor son deliciosas, Charles Boyer, el amante más fogoso de la pantalla se nos muestra más apasionado que nunca, y la trama movida y emocionante mantiene al espectador en tal interés que no decae un momento el entusiasmo por ver el desenlace que es por cierto inolvidable.

Conjuntamente se exhibirá el intenso drama de Edward Arnold y Joel McCrea, «Hijo y rival» y un divertido cartón en colores. Los precios serán 15 cts. luneta por la tarde 20 centavos por la noche. Tertulia familiar y niños, 10 centavos.

Mañana, un programa altamente dramático: estreno de la sensacional cinta «Espía del aire», y la cinta de mucha acción «Guerra sin cuartel», con César Romero y Rochelle Hudson.

RIALTO: «AYUDAME A VIVIR» Y «CADETES DE S. MARTIN»

Cada día atrae más público el cine argentino. En el «Rialto», «Ayúdame a vivir» continúa dando las mejores entradas. Es una película de la cual no se cansa el público. Es tan interesante su asunto —asunto de amor, desde luego— y son tan bellos los panoramas y tan sugestivas las canciones que canta Libertad Lamarque, que hay personas que han visto «Ayudame a vivir», tres y hasta cuatro veces.

«Aydame a vivir» va hoy con «Cadetes de San Martín», una película hecha con el concurso de los alumnos de la más importante Academia Militar de la República Argentina. Cartón y noticiario completan el programa, que va en función continua, a los precios de 15 centavos los mayores antes de las 6 y media y 20 centvos después de esa hora. Los niños 10 centavos a todas horas.

El jueves: un «film» sensacional: «Nostradamus». El París medioeval con todo su misterio, su superstición y su horro». Los prodigios de un mago que conmovió a todos los hombres de su época con su poderío. Una gran película, interpretada por Carlos iVllarías, Juan José Martínez Casado, Consuelo Frank, «Chato» Ortín, etc.

LARA: «AMOR A TODA MAQUINA». 10 CTS.

Fiel a su lema de ofrecer el mejor espectáculo, al más popular precio, para hoy anuncia uno extraordinario el confortable y predilecto cine de las familias «Lara», de Prado y Virtudes, con el teléfono M-2421.

En función continua de 2 a 11 y 30 de la noche se exhibirá revista, comedia, estreno de la deliciosa, regia, maravillosa super-joya cinematográfica de gran argumento «Amor a toda máquina» con la bella actriz Joan Crawford, el favorito actor Clark Gable y Franchot Tone y estreno del sensacional, formidable, emocionante drama «Enemigos Jurados» con Bruce Cabot y Lewis Stone.

Como siempre rige el popular precio de 10 centavos la luneta a todas horas. Entre y salga cuando quiera.

Mañana: «La enigma de la perla» con James Gleason y «Locura errante», con Richard Dix.

PRADO: EL MEJOR TEATRO. 10 CTS.

Como siempre anuncia «Prado» para hoy un grandioso programa por solo 10 centavos luneta o preferencia, día y noche, comenzando la matinée a las 2.00, y las tandas a las 5.00, y 8 y 15, con el interesante drama según la novela de Vivki Baun «Gran Hotel», con una conjunción de estrellas nunca vista en la película, John y Lionel Barrymore, Greta Garbo, Joan Grawford, Jean Hersholt y otros, y el estreno de la trama fascinante, llena de emocionantes momentos, que encontramos en «Estudiantina», una película para reir a mandíbula batiente y gozar de nuevo los días de la juventud, con Walter Abel, Charles Butterworth, Hueg Herbert, Una Mekel y otros. Completando el programa una comedia y una revista. Mañana, dos magníficas joyas «El demonio es un pobre diablo» por Freddie Bartholomew y «Reunión en Viena», por John Barrymore.

VERDUN: «MORENA CLARA» Y «NOBLEZA BATURRA»

Un monumental programa anuncian para hoy las carteleras del predilecto cine «Verdún», de Consulado 120, teléfono A-9206, integrado por las nuevas copias de «Morena Clara» y «Nobleza Baturra». Ambas producciones interpretadas por Imperio Argentina y Miguel Ligero, han contribuido poderosamente al prestigio de la cinematografía española.

La función que es continua, comienza a las dos de la tarde y los precios que rigen son los de costumtumbre: 15 centavos antes de las 6 y 30 y 20 centavos después. Los niños y la tertulia con butacas 10 centavos a todas horas.

Mañana se repite este mismo programa. El jueves, «Juana de Arco» y «La hermana San Sulpicio».

ACTUALIDADES Y ESMERALDA: FORMIDABLES PROBRAMAS

El confortable y concurridísimo cine de las familias «Actualidades», de Monserrate 8 y 10, anuncia para hoy un programa formidable. En función continua d e2 a 11 y 30 se exhibirá revista, comedia, estreno de la preciosa, regia, grandiosa superjoya en colores naturales «Ramona» con Loretta Young y Don Ameche y el estreno del formidable y estupendo drama del Oeste luchando en la sombra con Bob Allen y Henry Wood. Mañana: «Contrabando humano» y «Tierras vírgenes».

En función continua de 2 a 11 y 30 se exhibe hoy en el predilecto y coquetón cine familiar «Esmeralda», de Monte 242 (Cuatro Caminos) un programa estupendo. Comienza con revista, comedia, estreno de la emocionante y formidable producción «Doce asesinos y un muerto» con Sidney Blackmer, estreno de la magnífica y estupenda producción «Treve el poderoso» con Noah Beery Jr. y Bárbara Read y el episodio 9 de la super-serie Drumond el aviador». Mañana: «Amor en fuga» y «El general murió al amanecer».

LIRA: «DR. SOCRATES». 5 Y 10 CTS.

El favorito y confortable cine de las familias «Lira», de Industria y San José, con el teléfono M-4474 y sus populares precios de 10 centavos mayores hasta las 6 y 30 y 15 centavos después. Los niños a todas horas 5 centavos, entre y salga cuando quiera, anuncia hoy un interesante y muy magnífico programa.

En su función continua comenzando como siempre a la 1 y 30 se exhibirá revista, comedia, estreno de la grandiosa, regia, magnífica producción «Dr. Sócrates» creación del gran actor Paul Muni con Ann Dvorak y estreno de la jocosísima y divertida super-comedia «El campeón de polo» con el popular cómico Joe E. Brown (Bocaza).

Mañana: homenaje a Kay Francis con sus dos mejores producciones: «Dame tu corazón» y «Amores trágicos».

MAJESTIC: «EL DESAPARECIDO» (EN ESPAÑOL)

¡Un formidable programa doble en español! Dos obras supremas hoy en el coquetón teatro «Majestic» de Consulado 116, teléfono M-4477. Fresco como las brisas del mar. Comienza el desfile por la regia pantalla a las dos de la tarde con una revista Paramount. SN. 22, el famoso tenor Miguel Fleta en el super-drama que lleva por título: «El último de los contrabandistas», una película cuyo argumento le mantendrá en constante excitación y la estupenda joya por Enrique Randal, también en español que lleva por título: «El Desaparecido», otra producción que hace de este programa un encanto. Los precios que rigen son: hasta las seis y media de la tarde luneta o preferencia 10 centavos, después 15 centavos luneta o preferencia. La comodísima tertulia con magníficas butacas damas y niños 5 centavos, caballeros 10 centavos a todas horas.

Mañana: el más grandioso programa doble en español: Irusta, Fugazot y Demare en «Boliche» y la producción argentina «Ayúdame a vivir» por Libertad Lamarque. El domingo, tanda infantil a las diez de la mañana.

FLORENCIA: «LOS DESHEREDADOS»

Un interesantísimo programa es el que ha combinado para hoy el confortable y siempre favorito cine de las familias «Florencia» de San Lazaro y San Francisco, con el teléfono U-6758.

Hoy en su función continua de 2 de la tarde a 11 y 15 de la noche se exhibirá revista, comedia, estreno de la formidable, magnífica, interesante producción toda en español «Los desheredados» con Antonio Liceaga y estreno de la muy emocionante y estupenda producción «Las huellas del crimen» con Wallace Ford.

Precios: mayores 10 centavos hasta las 6 y 30 de la tarde y 15 centavos después. Los niños a todas horas 10 centavos.

Mañana: «Sólo vivimos una vez» con Silvia Sidney y Henry Fonda y «Canta, bandolero, canta» con Nino Martini.

OLIMPIC: «CADETES DE SAN MARTIN»

«Olimpic», en Línea y B, en el Vedado, con el teléfono F-6263, de la cadena Alvarez-Hernández.

Hoy en turnos preferentes de 4 y 45 y 9 y 45 se pasa por la pantalla en español «Cadetes de San Martín» con Angel Magaña y Rosita Contreras.

A las 6 y 30 y 8 y 30 va la preciosa y regia cinta Modelo de virtudes» con Bruce Cabot y Grace Bradley.

Precios: mayores 15 centavos en la tanda y 20 centavos por la noche. Los niños y la tertulia 10 centavos a todas horas.

Mañana: «El secreto de un alma» y «Hotel continental».

VEDADO: «HORIZONTES PERDIDOS» (PRE-ESTRENO)

«Vedado», en la calle B, entre 27 y 29, en el Vedado, con el teléfono F-3126, de la cadena Alvarez-Hernández.

Hoy en tandas elegantes a las 5 y 9 y 45 el cartón Conejos y bonetes y regio pre-estreno de la grandiosa, extraordinaria, espectacular superjoya cinematográfica dirigida por Frank Capra «Horizontes perdidos» con Ronald Colman, Jane Waytt y miles más.

A las 6 y 30 y 8 y 30 se pasa por la pantalla la emocionante y colosal producción «Rivales eternos» con Jack Holt.

Precios de segundo turno a base de 15 centavos mayores en tanda y 20 centavos por la noche. Los niños y la tertulia 10 centavos a todas horas.

Mañana: «El gran tipo» con James Cagney y Tres señoritas a la moderna».

TOSCA: «EL VIEJO HARAGAN»

«Tosca», en 10 de Octubre 541, entre San Francisco y Concepción, en la Víbora, con el teléfono I-3099, de la cadena Alvarez Hernández.

Hoy magnífico programa, exhibiéndose en tanda a las 5 y nocturna a las 8 y 30 revista semanal, la variedad «Días de Octubre», el sensacional, formidable, intenso drama del mar «Motín a bordo» con Clark Gable, Charles Laughton y Franchot Tone y estreno de la magnífica, original, interesante producción «El viejo haragán» creación de Wallace Beery.

Precios: mayores 15 centavos en la tanda y 20 centavos por la noche. Los niños y la tertulia 10 centavos a todas horas.

Mañana: El gondolero de Broadway y pre-estreno de «Luz de esperanza» con Errol Flyn. Rigen mañana precios de primer turno.

MODERNO: «EL PODER DEL CORAZON» (EN COLORES)

El teatro «Moderno», de Jesús del Monte casi esquina a Toyo, con el teléfono X-1305, ofrece hoy en sus turnos de 5 y 8.30 un formidable programa Warner. La extraordinaria producción toda en tecnicolor, titulada «El poder del corazón», de George Brent y Beverly Robert; la interesante cinta «Caliente», de Dolores del Río y Leo Carrillo; el cartón «Maromas en Hollywood» y una Revista Universal. Los precios son 10 centavos, 15 centavos y 20 centavos.

Mañana: «El poder del corazón» y «Dame tu corazón», de Kay Francis y George Brent. Los precios: 10 cts., 15 centavos y 20 centavos.

El jueves: estreno de la grandiosa producción, titulada «El gavilán», del colosal actor Charles Boyer y Natalia Paley; y «Lucrecia Borgia», de Edwige Feullere y Gabriel Gabrio. Los precios del segundo turno: 10 cts., 15 cts. y 20 cts.

WILSON: «LOS DOS PILLETES»

«Wilson», en Belascoaín y San Rafael. U-5863. 10 centavos de 1.30 a 6.30 y 15 centavos después. Niños, 10 centavos a todas horas.

Hoy, tarde y noche, la revista semanal (Fox Sound News), el cartón en preciosos colores «Witington» y las super atracciones «Los dos pilletes», regia joya extraordinaria, interpretada por Maurice Escander y Germaine Rouer, basada en la novela de Pierre Decourcelle, y «Puñetazo a la irlandesa», estupenda comedia especial, interpretada por Charles Chasse y Padsy Kelly.

A las 5 p. m., la revista semanal (Fox Sound News), el cartón en preciosos colores «Witington» y las atracciones «Los dos pilletes», de la novela de Pierre Decourcelle, y «Puñetazo a la irlandesa», por Charles Chasse y Padsy Kelly.

Mañana: la super producción excelsa Paramount, interpretada por Dorothy Lamour y Ray Miland; «La reina de la selva» y «Shanghai», sensacional y emocionante producción, interpretada por Charles Boyer, Loretta Young y Warner Oland.

MAXIM: «TRES SEÑORITAS A LA MODERNA»

El confortable y elegante cine de las familias «Maxim», de Bruzón y Ayestarán, con el teléfono U-7049, brinda hoy a sus asiduos un programa magnífico.

En tanda a las 5 de la tarde y nocturna a las 8 y 30 se exhibirá revista, comedia, estreno de la deliciosa, original, maravillosa super joya musical «Tres señoritas a la moderna», con la nueva y bella actriz Deanna Durbin, Binnie Barnes y Alice Brady, y estreno de la magnífica, formidable producción «La dama espía», con Margaritte Churchill.

Precios: damas y niños 5 cts. y 10 cts. caballeros en la tanda y por la noche: 10 centavos la entrada.

Mañana: en tanda a las 4.30 de la tarde y nocturna a las 8.30 a precios popularísimos la sensacional serie completa de «Drummond el aviador».

INGLATERRA: «LOS DOS PILLETES»

«Inglaterra», en San Rafael y Consulado. M-5527. 10 centavos de 1.30 a 6.30 y 15 centavos después. Niños, 10 centavos a todas horas.

Hoy, tarde y noche, la revista semanal (Fox Sound News). el cartón en preciosos colores «Witington» y las super atracciones «Los dos pilletes», regia super producción, interpretada por Maurice Escander y Germaine Rouer, basada en la novela de Pierre Decourcelle, y «Puñetazo a la irlandesa», estupenda comedia especial, interpretada por Charles Chasse y Padsy Kelly.

A las 5 p. m.: «Los dos pilletes», de la novela de Pierre Decourcelle, y «Puñetazo a la irlandesa», por Charles Chasse y Padsy Kelly.

Mañana: «La reina de la selva», estupenda producción extraordinaria Paramount, interpretada por Dorothy Lamour y Ray Miland; y «Shanghai», sensacional y emocionante joya, interpretada por Charles Boyer, Loretta Young y Warner Oland.

CUBA Y SALON ROJO: MAGNIFICOS PROGRAMAS

El elegante y coquetón cine de las familias «Cuba», de Suárez y Corrales, brinda a sus asiduos un magnífico programa hoy. En tanda a las 5 y nocturna a las 8.15 se exhibirá revista, comedia, estreno de la preciosa, regia producción «Los hombres no son dioses», con Mirian Hopkins, y estreno de la grandiosa, original producción «La ley de la sangre», con Loretta Young y el favorito actor Clark Gable. Precios: damas y niños 5 cas. y caballeros 10 en la tanda y mayores 10 y niños 5 por la noche. Mañana: «La cruz del indio» y «Malditas sean las mujeres.

Grandioso programa todo en español ha combinado para hoy el favorito y predilecto cine familiar «Salón Rojo», de Monte y Antón Recio. En tanda y noche se exhibirá revista, comedia, estreno de la grandiosa, regia super joya «Mujeres de hoy», con Ardiana Lamar y Ramón Pereda, y estreno de la magnífica y muy interesante producción en español «El bandolero galante», con J. J. Martínez Casado. Precios: damas y niños 5 cts. y caballeros 10 cts. en la tanda y mayores 10 y niños 5 por la noche. Mañana: «Lo que vendrá» y «Cadetes de San Martín».

UNIVERSAL: «LA LEY DE LA SANGRE»

Dos estupendas películas forman el programa combinado para hoy por el concurridísimo y favorito cine «Universal», de Egido, entre Muralla y Sol.

En función continua de 1 de la tarde a 11 de la noche se exhibirá revista, comedia, estreno del formidable, emocionante drama del oeste «La ley de la sierra», con Charles Starrett, y estreno de la emocionante y sensacional producción de pistoleros «Antes de media noche», con Jean Arthur y Joel Mac Crea.

Precios: damas, niños y tertulia 5 cts. y caballeros 10 hasta las 6.30 de la tarde y 10 cts. mayores y 5 cts. los niños y la tertulia después.

Mañana: «Con la razón o sin ella», drama del oeste, estreno en Cuba, y «Lindas y sabrosas».

BELGICA Y VIOLETA: «LA PRUEBA SUPREMA»

«BELGICA».—«La prueba suprema». Damas, 5 centavos

En el concurrido teatro de Egido, 2, nos presenta desde la una de la tarde el siguiente formidable programa que se compone de un cartón, un noticiario, la soberbia producción titulada «En busca del amor», por Jean Harlow, William Powell y Franchot Tone, y como complemento del programa la sensacional super producción de un ambiente encantador, titulada «La prueba suprema», por James Stewart. Mañana: episodio 6 de «La selva africana». «Ayúdame a vivir» y «La hija del penal», producción Cifesa.

«VIOLETA».—«La prueba suprema». Damas y niños 5 centavos

En el coquetón teatro de Monte y Rastro, desde la una de la tarde el formidable programa, que es como sigue: un cartón, un noticiero, William Powell y Mirna Loy en la «Cena de los acusados» y la maravillosa producción titulada «La prueba suprema», por James Steward. Mañana: «Una niña de encargo», de Charles Boyer y Jean Harlow, y «La prueba suprema».

Noticias de los Juzgados de Primera Instancia

Sin lugar un mayor cuantía

El Juez de Primera Instancia del Este, vistos los autos del juicio declarativo de mayor cuantía establecido por el Estado Cubano contra Sebastián Planas y Mojena y otros, dictó sentencia con fecha de ayer, ante el Secretario Antonio Daumy, declarando sin lugar la demanda y en consecuencia absolviendo de la misma a los demandados.

Algunas noticias de la Secretaría a cargo de Fabio Gárate.

—En el juicio de menor cuantía seguido por María Domínguez contra Eduardo y Ana Gali, se ha señalado el día 3 de junio a las 9 de la mañana pra la comparecencia que determina la ley.

—En el procedimiento hipotecrio seguido por Josefa González Fulgueira contra Rosina Rosalía Valdés, se ha dispuesto requerir a la demandada por medio de edictos, por término de ocho días.

En el juicio de menor cuantía seguido por José García Ríos contra Rosa Cobo y Gerez, se ha dictado providencia admitiendo la prueba propuesta por ambas partes.

—En el juicio d emayor cuantía seguido por Manuel Falcón y Alvarez contra Fernández Samso y Mariano Valdés, se ha dictado providencia admitiendo la demanda y mandando emplazar a los demandados para que dentro del término de nueve días comparezcan en los autos.

—En el juicio de menor cuantía seguido por Alfredo Pérez Ortega contra Esteban Sardo Pérez, se ha admitido la apelación establecida por el demandante contra el auto que denegó la quiebra del demandado.

—En el juicio de menor cuantía seguido por Piquera y Cía. contra Antonio Vega Grande, se ha señalado el día 5 del actual, a las diez y media de la mañana para la prueba de libro de la demandante.

Secretaría a cargo del señor Francisco Baños. Algunas noticias de la misma.

—En el juicio de mayor cuantía seguido por Rafael Lorenzo contra María Gutiérrez y otros, se admite la apelación de la sentencia y manda elevar los autos a la Audiencia con emplazamiento de las partes.

—Se admitió la demanda de divorcio establecida por Marco Antonio Felipe Martínez Ruiz, y se manda a emplazar a la demandada María Luisa del Carmen Piña, para que se persone dentro de nueve días.

—En la demanda de menor cuantía seguida por el Hospital de San Lázaro contra Canadá Cuba Land and Fruit Company Limited, se recibió el juicio a prueba por término de seis días.

—En la demanda de divorcio que sigue Oscar Varona y Valdés contra Emelina Piñón y de la Fuente, se le confiere traslado de la demanda para que se persone dentro de nueve días.

—Y en el juicio de mayor cuantía seguido por Ricardo Sigler contra María Isidra Casas, se manda citar al actor para que preste confesión judicial.

Relación de los asuntos civiles turnados ayer.

Exhortos: De Santiago de Cuba, en adopción, por Ernesto Bruno Muñoz del menor Eusebio Jorras Valdés, al Este; De S. de Cuba en posesorio, por Juragua Iron Company, de la finca El Fuerte, al Centro; De Marianao, en divorcio, por Eduardo Santón González, contra Elena María Urrutia Ledón, al Norte; De Güines, en legalización certificación al Oeste; De Camagüey en alimentos provisionales por Dalia Hortensia Rizo contra Manuel E. Cruz, al Sur; De Marianao, en hipotecario, por Rodrigo Tamayo contra Manuel Padrón, al de Almendares.

Intestado: Mossel Selek Golver, al Sur; Laureano Serrat, al Norte.

Declaratoria de herederos: Joaquín Troncoso, al Sur; Agustín Fernández, al Norte.

Testamentaria: Melquiades Emiliano Fernández Montes y Vega, al de Almendares.

Pensión de veterano: Tomasa Moreno Hernández sobre pensión de Alberto Nodarse, al Centro; Domingo Orellana y Martínez, al Este.

Inscripción de nacimiento: Antonio Arturo y Raul Emiliano López de la Vega, al Norte.

Demencia: Maximino Iglesias, al Sur.

Apelaciones: Mario Garriga contra Bonifacio García, al Sur; José Manuel Bermúdez contra Bonifacio García, al Este.

Cambio de apellido: Raquel Matilde Quiroga, al Norte.

Divorcio: Amada González Suárez contra Ignacio López Roig, al Norte; Santiago Aguilera contra Elena Alarcón, al Este; Tirso Guevara Rodríguez contra Julia Alvarez, al Oeste; María Tenreiro contra Eugenio Cabezal, al Norte.

APRECIABLE AUMENTO DE LAS RECAUDACIONES EN LA S. DE COMUNICACIONES

Al terminarse por la Sección de Contaduría de la Secretaría de Comunicaciones, las liquidaciones mensuales de las rentas de la citada dependencia, se comprobado un aumento considerable por los conceptos de correos, telégrafos, apartados, misceláneas, radio, cables y giros postales, desde enero a abril del corriente año, ya que los estudios comparativos arrojan en estos cuatro meses un superávit de $72,480.20, en relación con lo recaudado durante esos mismos meses del año 1936, cuyo importe total alcanzó la cifra de $606,076.74 y el de este $678,556.97.

Suspendida una emisora

Por resolución del Secretario de Comunicaciones señor Melanio Díaz Soto, han sido suspendidas las trasmisiones de la emisora CMCJ de esta capital, por usar una mayor potencia que la autorizada.

Aumento de reserva

A propuesta del Negociado de Giros Postales el Secretario de Comunicaciones ha dispuesto se le aumente a $1,000 la reserva fija de la oficina de correos de Santa Cruz del Sur, provincia de Camagüey.

La conferencia del doctor Pedro López Dorticós sobre Miguel Angel de la Torre

El doctor Pedro López Dorticós, figura intelectual y política de alto relieve, ocupó el domingo la tribuna de la Academia Nacional de Artes y Letras, de la cual es Miembro Correspondiente en Cienfuegos. Leyó el doctor Dorticós un enjundioso trabajo titulado «Visión de Miguel Angel de la Torre», en el que examinó agudamente la vida y la obra de aquel gran escritor cienfueguero, cuentista consumado, periodista ágil, maestro de la crónica y acaso nuestra máxima posibilidad en la novela, frustrada por claudicaciones de la voluntad que determinaron el trágico fin de aquella existencia excepcionalmente dotada.

Al enfocar al hombre Miguel Angel de la Torre, independientemente de su obra, tuvo el conferenciante los máximos aciertos. Penetró limpiamente en la psique del malogrado escritor, examinó sus contradicciones internas, mostró desnudamente su grandeza y su servidumbre y destacó con suma finura cuáles fueron las cualidades señeras de su mente. Lo que hubo en Miguel Angel de la Torre de bohemia impenitente, de «dandysmo» trágico, en enlace evidente con Baudelaire, con Verlaine, con todos los poetas y artistas de la iniciación simbolista, y lo que paralelamente mostraba su alma de zona virginal, de niñez sostenida, de bondad esencial —pues Miguel Angel, como Rubén Darío, tuvo «todos los pecados de la carne, pero ninguno de los del espíritu»—, fué analizado con gran lucidez por el Dr. López Dorticós. Y en la narración de diversos episodios y anécdotas de su vida, así como en el relato de su dolorosísima muerte, puso el disertante humanos acentos dramáticos y una inspiración genuina de poeta.

En la segunda parte de su conferencia, el doctor López Dorticós examinó la obra de Miguel Angel de la Torre, deteniéndose principalmente en sus cuentos y en su novela corta «La gloria de la familia». Esta parte estuvo frecuentada de aciertos críticos.

El conferenciante fué muy aplaudido por su trabajo. Antes, el poeta Hilarión Cabrisas preparó el ambiente leyendo un sentido poema a la memoria de Miguel Angel de la Torre, y el maestro Eduardo Sánchez de Fuentes, presidente de la Academia, hizo la presentación del doctor López Dorticós en breves y elogiosas palabras.

Sería de desear que el doctor López Dorticós compilase los más importantes escritos de Miguel Angel de la Torre y los diese a la publicidad precedidos de su interesante estudio crítico-biográfico sobre el gran escritor desaparecido.

MUSICA Y MUSICOS

Una mañana interesantísima nos ofreció el doctor Fernando Ortiz, en la Hispano Cubana presentándonos un esquema de la «Música Sagrada de Negros Yoruba en Cuba.»

Al atractivo natural de esta materia debíamos unir la autoridad que la imponía. Solamente un doctor Ortiz con el respeto que su nombre intelectual obliga, podía acometer esa «novedad» sin «peligros» en sus consecuencias ambientales. En el escenario de Campoamor fueron llevados un coro de negros y negras, bailadoras también y los ejecutantes de los tambores «Bata».

Ya nos advirtió desde el comienzo el ilustre orador que debíamos considerarnos en un kindergarten puesto que ignorantes hasta ahora de los secretos de esa música, no podíamos en una sola audición llegar a conocer sus múltiples y sorprendentes materias sonoras y rítmicas.

En síntesis admirable y lenguaje sencillo y claro, salpicado de alusiones que a la vez aclaraban conceptos y amenizaban la «lección,» nos expuso el doctor Ortiz con documentación sólida los principios de esa «religión» que traduce sus expansiones en música, cantada y bailada. Fué el suyo un lenguaje familiar que impuso a su auditoio de unas noticias sorprendentes y desconcertantes en el descubrimiento de la organización de ese «rito africano» cuya ortodoxia es respetada a través de las generaciones y cambios más desconcertantes en civilización clima y país.

Una explicación clara y «razonada» de los Bata o sea los tambores sagrados nos puso al corriente de la misión que cumplen en las ceremonias. Fabricados en una pulgada más pequeños que los originales, por no faltar a la ortodoxia que prohibe su exhibición fuera del Templo, las raras sonoridades forman una «llamada» plena de sugestitividades. Las seis manos distintas en sus ejercicios realizan un conjunto que diremos «uniforme» en su mensaje. Hablan, conferencian cada uno, invocan, ruegan animan etc en expresivas sonoridades y ritmos. Los ejecutantes Pablo Roche, «Okilapkua», Aguedo Morales y Jesús Pérez son maestros en su desempeño: hacen «vivir» los ritmos logrados con una exactitud metronómica.

Una vez iniciados en los «tambores», el doctor Ortiz nos hace entrar en el reino de la «danza y coro». El grupo de cantores, bailarinas y los propios ejecutantes de los tambores, ofrecen al público un espectáculo de singulares atractivos e imponderable interés. La explicación del conferencista, nos va ilustrando sobre cada «dios» su equivalente en la religión que llamaremos «cubana» (léase católica) y los significados de los movimientos de brazos, pies y cuerpos de las danzarinas.

Diez bailes distintos que comienzan con lo que don Fernando llamó «antífona» un solo por voz masculina que invoca al Dios y los tambores y canto llevan el ruego devoto mientras los cuerpos se mecen, en ritmos expresivos, contagiosos que explican todos los sentimientos del alma humana envueltos en una sensualidad religiosa que justo es advertirlo supieron tratar con admirable «respeto», ese conjunto de intérpretes. Por ello nuestro agadecimiento y nuestra más sincera admiración.

Sólo hemos querido dejar constancia aquí del «hecho» que en la mañana del domingo y en el teatro Campoamor realizó la culta y meritísima entidad Hispano Cubana de Cultura, al dar a conocer un espectáculo vedado hasta ahora para el conocimiento público. Se temía que su influencia perjudicara, no se confiaba en sus medianeros y quizás a esta imposición de resguardo, se ha podido conservar intacta en sus costumbres y nosotros podemos conocerla y tomar de ella las enseñanzas que en un sentido histórico social, pone a nuestra disposición, el empeño de un hombre de la talla cultural de un Fernando Ortiz.

Una sincera opinión: no creemos que «nuestra» música sea esa, pero si estamos convencidas de que forma parte de nuestro aporte sonoro y rítmico al mundo de la música. Lo tenemos y lo vivimos, a pesar nuestro, lo sentimos y sólo debemos procurar conservarlo en su virginidad para que sea fuente de estilizaciones propias y diferenciales. Su valor intrínseco es formidable.

Y al doctor Ortiz; que esperamos las lecciones sucesivas que nos saquen del kindergarten.

EN EL CONSERVATORIO NACIONAL

Tendrá efecto el jueves tres un interesante concierto cuyo programa contiene dos partes, la primera dedicada a obras a dos pianos la segunda que servirá de presentación a Carmita Casuso, estudiante de notables cualidades: está dedicada a Chopin.

Es por invitación.

MARIA PISSAREWSKA

La distinguida contralto alcanzó un éxito en su recital, celebrado en la noche del sábado pasado en el salón «Cristal» del Hotel Nacional. Acompañada por el profesor Fischerman desarrolló el interesante programa anunciado que contenía arias de óperas y canciones de Shubert, Coquard, Foster, Leocavallo y Sánchez de Fuentes, y un grupo de rusas que interpretó de manera atractiva e interesante vistiendo el típico traje ruso en una lujosa creación en rosa.

Su voz cálida y bien timbrada fué el vehículo valioso que nos hizo llegar las bellezas de esos números escogidos con fina precepción artística. Su interpretación del vals de Museta de Leocavallo fué espléndida. La ovación rendida premió muy justamente su labor artística y vocal.

El maestro Fishermann deleitó a la numerosa concurrencia con varias interpretaciones de Tschaikowski y Prokofieff.

Una noche de arte encantadora.

INTERINA.

SOCIEDADES ESPAÑOLAS

TODOS LOS «FIÑES» DE LA HABANA IRAN EL MIERCOLES AL STADIUM DE «LA TROPICAL», A OIR A LOS NIÑOS CANTORES DE VIENA. EL ACTO LO PATROCINA D. JULIO

El gran acontecimiento de mañana lo constituye el grandioso homenaje que rendirán los niños de la Habana —pobres y ricos—a los Niños Cantores de Viena, a manera de despedida. Los principales colegios de la Habana, entre ellos, Belén, Hermanos Maristas, Escolapios, De La Salle, colegios de niñas religiosos, María Teresa Comellas, Sepúlveda, Mimó, etc., etc., desfilarán por la hermosa pista del Stadium, con sus banderas desplegadas, ante los Niños Cantores de Viena, que estarán instalados en un gran estrado, frente a la glorieta. La Banda de la Beneficencia entonará alegres marchas.

Los Niños Cantores de Viena, interpretarán un magnífico programa, integrado por música sacra y los más bellos valses de Strauss, que serán del agrado de todos los asistentes. La habanera «Tú», del maestro Sánchez de Fuentes, será cantada magistralmente.

Este magno espectáculo, gracias a la generosidad de la Cervecería «La Tropical», que ha cedido gratuitamente el Stadium, podrá ser presenciado por personas mayores y niños, al mínimo precio de 20 centavos la entrada y asiento.

La función dará comienzo a las cinco en punto de la tarde de mañana, miércoles, y finalizará a las siete.

Los tickets podrán adquirirse en la puerta del Stadium, a la hora del gran concierto.

He aquí el máximo acontecimiento de este mes de junio.

LA COMISION EJECUTIVA DEL «CENTRO GALLEGO» HA PRESENTADO A LA ASAMBLEA DE APODERADOS UNA GRAN MEMORIA, EN LA QUE DETALLA SU CONSTRUCTIVA LABOR

Un exponente de laboriosidad, premiada con los más óptimos resultados para la economía social, es sin duda alguna la interesante Memoria correspondiente al cuatrimestre del año en curso, que la Comisión Ejecutiva del Centro Gallego presenta a la consideración y aprobación de la Asamblea de Apoderados que se reunirá el próximo domingo.

Ojeando las páginas de dicho documento, por las que desfilan multitud de resoluciones y estudios concienzudos sobre asuntos trascendentes y complejos, se aprecia en seguida la magnífica obra de gobierno realizada durante el mencionado período social. Hay en ella alteza de miras en todas las determinaciones, rectitud en los procedimientos y, sobre todo, una extremada prudencia en la inversión de los fondos sociales, que se tradujo en un considerable aumento del erario de la institución.

Uno de los actos más destacados de esta Comisión Ejecutiva es el acometimiento de la construcción de un pabellón de hidroterapia en la casa de salud «La Benéfica», que ya hoy comienza a elevarse en toda su grandeza, y que muy en breve contribuirá, con la elegancia de sus líneas arquitectónicas, a embellecerla, y a prestar a los asociados los servicios de hidroterapia y cultura física, ramas importantes de la ciencia médica moderna que tanto influyen en el restablecimiento de la salud y en la vigorización del organismo.

En corroboración de los éxitos administrativos apuntados, la Comisión Ejecutiva remite a los apoderados a los informes de Intervención y Tesorería, ya que ellos son trasunto de las operaciones verificadas en el cuatrimestre y la expresión genuina de las inversiones hechas dentro del presupuesto.

BAILE EN HONOR DE LAS DAMAS DIRIGENTES DE LA ARTISTICA GALLEGA

Teniendo en cuenta que el entusiasta Comité de Damas de la Agrupación Artística Gallega, viene realizando una labor sorprendente en pro del auge social, con las muchas inscripciones de nuevos asociados que a diario están presentando, y como prueba de agradecimiento, los chicos de la Sección de Propaganda, que con tanto acierto preside el señor José Díaz Corral, auxiliado por el señor Ildefonso Pérez Prada, competente secretario, han acordado en su última junta celebrar un gran baile el sábado día 5, por la noche, en sus hermosos salones de Zulueta 46 altos. Podrán asistir todos los asociados con su familia.

Esa misma noche también se repartirán 6 premios entre las damas que más asociados hayan aportado. El programa bailable estará a cargo de una afamada orquesta.

OPERADA CON EXITO EN DAMAS DE LA COVADONGA LA SRTA. ISABEL PAZ

En la gran clínica «Damas de la Covadonga» ha sido dada de alta, completamente restablecida, la distinguida señorita Isabel Paz Alpizar, después de ser sometida a una difícil operación quirúrgica, la que estuvo a cargo del sabio cirujado doctor Elpidio Stincer, con el más absoluto éxito.

Nuestra felicitación al distinguido cirujano, así como a la estimada señorita Paz Alpizar.

PANCHO Y RAMONA TIENEN DISTURBIOS A CAUSA DEL GRAN FESTIVAL «IDEALES»

La prestigiosa «Asociación de Representantes del Comercio» organiza para el próximo día 6 de junio su tradicional festival «Ideales», el que tendrá efecto desde las 12 del día en todos los jardines de la cervecería «La Tropical».

Los mejores conjuntos capitalinos actuarán en dicha fiesta, la que estará rodeada de los mejores alicientes. La juventud bailadora pasará horas inolvidables, ya que «Ideales» es sinónimo de alegría, de entusiasmo, de amplia confraternidad.

El 6 de junio, pues, a los jardines de «La Tropical». La prueba más concluyente de que se trata de un **fenómeno**, es que **Ramona** vigila estrictamente a **Pancho**, debido a que éste ha pensado irse de juerga, a despecho del **rodillo** inmisericorde y de otros instrumentos de tortura propios de las mujeres agresivas...

¡La pintoresca pareja no puede vivir sin **ideales** y sin tánganas...!

SE INAUGURA MAÑANA LA EXPOSICION ESCOLAR DEL CENTRO DE DEPENDIENTES

El miércoles 2 de junio, a las ocho de la noche, se inaugurará en la «Asociación de Dependientes del Comercio» la Exposición Escolar que cierra el Curso 1936-1937. Dos grandes secciones tendrá la exposición. Una correspondiente al departamento de niñas y otra al de varones.

Más de 3.000 trabajos realizados durante el Curso serán expuestos, trabajos que corresponden a todas las asignaturas que forman el programa de estudios.

Las clases especiales de Corte y Costura a cargo de las profesoras señoras María Teresa Fernández y Emilia Sanjuán exponarán también y con igual brillantez que en años anteriores.

La exposición de este año en Dependientes no sólo es grande en lo que respecta al número de trabajos, sino muy principalmente en lo que respecta a la calidad de los mismos, representando valor por miles de pesos.

La exposición estará abierta durante los días 2, 3 y 4 de junio, de 8 a 10 de la noche.

El presidente de la Sección de Instrucción y Bellas Artes, señor Andrés Malpica, y la Comisión de Vocales de la misma, que preside el doctor Federico Castillo, organizan la exposición con los Directores de las escuelas.

ENTRE PANCHO Y RAMONA HAY PROBLEMAS A CAUSA DEL FESTIVAL «IDEALES»

La prestigiosa «Asociación de Representantes del Comercio» organiza para el próximo día 6 de junio su tradicional festival «Ideales», el que tendrá efecto desde las 12 del día en todos los jardines de la cervecería «La Tropical».

Los mejores conjuntos capitalinos actuarán en dicha fiesta, la que estará rodeada de los mejores alicientes. La juventud bailadora pasará horas inolvidables, ya que «Ideales» es sinónimo de alegría, de entusiasmo, de amplia confraternidad.

El 6 de junio, pues, a los jardines de «La Tropical». La prueba más concluyente de que se trata de un **fenómeno**, es que **Ramona** vigila estrechamente a **Pancho**, debido a que éste ha pensado irse de juerga, a despecho del **rodillo** inmisericorde y de otros instrumentos de tortura propios de las mujeres agresivas...

¡La pintoresca pareja no puede vivir sin **ideales** y sin tánganas...!

FESTIVAL EL DIA TRECE EN TODA «LA TROPICAL»

Con carácter exclusivamente benéfico —ya que se propone construir un panteón— organiza un festival magnífico, la sociedad gallega «Chantada Carballedo y sus Comarcas», el que tendrá efecto el próximo día 13, desde la una de la tarde en todos los jardines de la cervecería «La Tropical».

La comisión organizadora, capitaneada por los señores López Ledo y Varela, aportarán valiosos alicientes a dicho acto, entre ellos los mejores conjuntos, como Antonio María Romeu, Neno González, con Paulina Alvarez; el septeto Gloria Matancera y la Banda Española.

La consigna entre los buenos bailadores es asistir el domingo día 13 a los jardines de «La Tropical».

«FERROL Y SU COMARCA»

Nos comunica el secretario de la simpática institución gallega «Ferrol y su Comarca», que en fecha próxima celebrará la citada colectividad un magno banquete en honor de sus asociados, figurando como invitados de honor los cronistas de sociedades españolas, señores Rodríguez, Presno, Roldán, Gumbau y Posada.

La comisión organizadora de dicho banquete, integrada por los señores Generoso Vilarell, Manuel Criado y Pedro Gato, vienen laborando con gran esmero a fin de que el banquete tradicional resulte este año superior—si ello fuera posible—a los anteriores.

El lugar escogido es los jardines de la cervecería «La Polar». En lo que respecta a la fecha ampliaremos detalles oportunamente.

AGAPE DEL CLUB CHANTADA

A las doce del día y en los hermosos jardines de «La Cotorra», sitos en la Loma de la Cruz, Guanabacoa, celebrará el próximo domingo un animado banquete, la conocida entidad gallega «Club Chantada y su Partido».

Trátase de un acto tradicional en honor de los socios, por cuyo motivo es de esperar que constituirá un petit acontecimiento dentro de la colonia galaica.

Teniendo en cuenta que los socios necesitan proveerse del ticket correspondiente, deben recogerlo en las oficinas sociales, de ocho a diez de la noche, durante los días 2, 3 y 4 del actual.

AGAPE DE LOS SOMOZANOS

«La Aurora de Somozas' celebrará el día 6 del próximo mes de junio un espléndido banquete en honor de sus asociados.

Como es tradicional este acto en «La Aurora de Somozas», este año no podía sustraerse de su celebración, y es al propio tiempo con el fin de pasar los somozanos un rato de expansión espiritual, dando pruebas de la unión que siempre ha existido en dicha sociedad; al propio tiempo, recordarán las fiestas celebradas bajo los coposos castaños.

La Comisión de Fiestas espera que todos los socios honren ese hermoso acto que se celebrará a las 12 m.

LOS BAÑOS DE MAR SON EL TEMA DE LOS SOCIOS DE «HIJAS DE GALICIA»

Continúa extendiendo el Departamento de Carnets de la sociedad «Hijas de Galicia» gran cantidad de tarjetas de abono, documento imprescindible para que las asociadas disfruten de los baños de mar durante toda la temporada de verano.

Al finalizar el mes de mayo, ascendía a mil doscientas treinta y nueve la cantidad de tarjetas de abono extendidas a asociadas y socios menores que han acudido a las oficinas de la Secretaría en solicitud de las mismas.

Para que esta tarjeta pueda ser expedida es necesario que la asociada presente su recibo del corriente, el carnet de identidad y una fotografía.

ACTOS PARA HOY

UNION TRIVESA: Junta importante de la Directiva a las ocho y media de la noche en el palacio del Centro Gallego. Para este acto cita con gran interés el secretario general.

FIESTAS PROXIMAS

CLUB CHANTADA Y SU PARTIDO: Banquete de confraternidad social el domingo a la 1 de la tarde en «La Cotorra».

CLUB INTERROGACION: Brillante verbena el sábado en sus salones de Primelles y Santa Teresa.

ASOCIACION DE REPRESENTANTES DEL COMERCIO: Formidable festival el domingo desde las 12 del día en todos los jardines de La Tropical, amenizado por Belisario López, Romeu, Hnos. Martínez, Gloria Matancera, Sonora Matancera y el Quinteto de Tomé.

SOCIEDAD DE EMPLEADOS DE «LA COTORRA»: Verbena benéfica el sábado en los hermosos jardines de dicha institución.

LA AURORA DE SOMOZAS: Banquete de confraternidad social el domingo en el lugar que anunciaremos oportunamente.

SAN LORENZO DE ARBOL Y SU COMARCA: Almuerzo en honor de sus asociados el domingo en los jardines de la cervecería «La Polar».

CENTRO MONTAÑES: Gran velada artístico-bailable el sábado en sus salones de Prado y Neptuno.

LICEO DE MEDINA: Brillante baile el domingo por la noche en sus salones de 23 esquina a D. Vedado, amenizado por la orquesta de Emilio Parada.

CHANTADA, CARBALLEDO Y SUS COMARCAS: Regio festival en pro del panteón social, el domingo día 13 en todos los jardines de la cervecería La Tropical, amenizado por Romeu, Neno González con Paulina Alvarez; Gloria Matancera y Banda Española.

FESTIVAL DE LAS FLORES: Magnífico acto bailable el domingo día 13 en los jardines de la cervecería La Polar, amenizado por una orquesta, un jazz band y dos sextetos.

JUVENTUD DEPORTIVA DE PRINCIPE: Magnífica verbena el domingo, día 6, en sus amplios salones de 2 y 37, Vedado, amenizada por Antonio María Romeu y la Gloria Matancera.

LA JUVENTUD DEPORTIVA DE PRINCIPE OFRECERA GRAN VERBENA EL DIA 6

Una de las más hermosas fiestas bailables del próximo domingo lo será, sin duda, la verbena que con todo esmero organiza la simpática entidad «Juventud Deportiva de Príncipe», la que cuenta con amplios salones en la calle 2 esquina a 37, Vedado.

Actuarán en dicha fiesta, el mago de las teclas, Antonio María Romeu, y el aplaudido septeto Gloria Matancera. Como de costumbre, las damas tendrán entrada gratis. Los caballeros abonarán sólo 50 centavos.

MEJORAS CONSTANTES Y AUMENTO DE ASOCIADOS EN «HIJAS DE GALICIA»

Varios proyectos de importancia colectiva, fueron llevados a la práctica durante el mes de mayo que está al finalizar, en la simpática sociedad «Hijas de Galicia», los que han obtenido el aplauso unánime de las asociadas y socios menores.

Si durante todo el mes se han realizado obras que reportan brillantes beneficios sociales, lógico es suponer que al finalizar el mismo se registrara un acontecimiento más; un aumento considerable en las listas de asociados.

Según nota que tomamos en el Departamento de Inscripciones, el número de nuevos asociados en «Hijas de Galicia» asciende a la elocuente cifra de ochocientos noventa y tres, la que se desea descomponer en la siguiente forma: 624 asociadas de número y 269 socios menores.

Junta de la directiva

La directiva de la sociedad «Hijas de Galicia» se reunirá en los salones del Centro Gallego el próximo lunes, a las 8 y media de la noche, con el propósito de celebrar sesión ordinaria.

NOTAS IMPORTANTES DE LA CASA DE ASTURIAS

La directiva del «Centro Asturiano», en reciente sesión conoció de una carta del señor Francisco Páez, por la que hace presente que, al igual que en años anteriores, los baños de mar «El Encanto», situados en la prolongación de la calle seis y primera, en el Vedado, estarán a disposición de la Sociedad. Tendrán derecho los socios desde el día primero al día veinticinco de cada mes, en horas de 6 de la mañana a siete de la tarde, bastando para ello la presentación del recibo del Centro Asturiano que acredite estar al corriente en el pago de la cuota social, y el carnet de identificación.

Este beneficio que se proporciona a los socios del Centro Asturiano será hasta el mes de octubre del corriente año.

ASUNTO DE INTERESES MATERIALES

Mañana, miércoles, a las ocho y treinta minutos de la noche, ante la Sección de Intereses Materiales y de conformidad con el acuerdo adoptado al efecto por la Juntn Directiva, se celebrará en el Centro Asturiano, la subasta para la impresión de recibos de los informes trimestrales.

VERBENA «EL RUISEÑOR»

Ya sólo faltan once días para el acontecimiento del año.

Porque acontecimiento, y grande, ha de ser la monumental verbena «El Ruiseñor», que con tanto esmero viene preparando «Juventud Asturiana» para el sábado 12 de junio en los salones y terrazas del Club Deportivo Asturias, Estrella y Subirana.

Más de mil invitaciones a otras tantas damas, han sido repartidas y este conjunto de bellezas contribuirán a resaltar el adorno floral que lucirá todo el local, ampliamente iluminado.

Antonio María Romeu, el «Mago de las Teclas»; Belisario López, los hermanos Martínez y Gloria Matancera, son los conjuntos musicales que amenizarán los bailables.

Sólo 60 centavos costará la entrada para los caballeros, y las damas por rigurosa invitación. El tranvía deja a los bailadores en la cuadra inmediata al Club Deportivo Asturias.

M.E.C.D. 2016

REFUNDIRA LA CAMARA EN UN DICTAMEN TODOS LOS PROYECTOS Y ENMIENDAS ELECTORALES

PRESENTADOS A LA CAMARA DE REPRESENTANTES SEIS PROYECTOS DE LEYES CREANDO NUEVOS IMPUESTOS

LOS TRIBUTOS PROYECTADOS SE BASAN EN SUGERENCIAS DEL PRESIDENTE LAREDO BRU

Afectan los impuestos a minerales de exportación, a las mieles, a las letras de cambio, al capital que salga de Cuba y al carnet de extranjeros. Se tratarán esta tarde

El doctor Marino López Blanco, líder del Partido Unión Nacionalista en la Cámara de Representantes presentó ayer a la consideración de dicho Cuerpo un grupo de proyectos de leyes relativos al establecimiento de nuevos impuestos.

La legislación propuesta por el doctor López Blanco recoge las sugerencias hechas al Congreso por el Jefe del Estado en el sentido de que sean creados otros tributos sobre los ya existentes al solo objeto de que el Gobierno pueda satisfacer las exigencias económicas de los presupuestos para el ejercicio de 1937 a 1938.

Dichos proyectos han sido incluídos en la orden del día que discutirá esta tarde la Cámara.

Son los siguientes:

Creación de impuestos sobre extracción de minerales y denuncias mineras.

Impuesto sobre exportación de mieles.

Reorganización del Carnet de Extranjeros.

Impuesto del cinco por ciento sobre toda exportación de capital o rentas a otros países.

Declarando obligatorio el uso de la letra de cambio y estableciendo un impuesto sobre la misma.

Suprimiendo las exenciones del impuesto de consumo sobre el azúcar refino y traspasando el fondo de subsidio del refino a Rentas Públicas.

Impuesto a los minerales

—Las personas que hayan obtenido u obtengan concesiones para la explotación de sustancias minerales, vendrán obligadas a tributar anualmente como se expresa a continuación:

1.—Las piedras preciosas y los criaderos de sustancias metalíferas comprendidas en la tercera sección con excepción del hierro, $0.30 por hectárea.

2.—Las demás sustancias de las secciones segunda y tercera de la clasificación legal vigente, excepto el petróleo y los otros minerales combustibles, $0.20 por hectárea.

3.—El hierro en todas sus formas y aspectos, $0.10 por hectárea.

Reorganización del carnet de extranjeros

Artículo 1.—Las personas en cuyo favor se expidan certificaciones de inscripción en el Registro de Extranjeros establecido y regulado por los Decretos-Leyes números setencientos ochenta y ocho, de veinte y ocho de diciembre de mil novecientos treinta y cuatro, y número quinientos treinta y dos, de veinte y cinco de enero de mil novecientos treinta y seis; pagarán, en lugar de las cantidades señaladas en dicho Decreto-leyes, las siguientes:

a): Cinco pesos ($5.00), si es trata de jornaleros, sirvientes, peones agrícolas o personas que independientemente vivan de su trabajo, siempre que el producto de éste no exceda del salario mínimo fijado por la Secretaría del Trabajo, a las ocupaciones similares; y

b): Diez pesos ($10.00) en el caso de extranjeros no comprendidos en la letra anterior.

Artículo 2.—Se suprime el fondo especial denominado «Registro de Extranjeros», creado por el artículo XXII del Decreto-Ley número setecientos ochenta y ocho, de veinte y ocho de diciembre de mil novecientos treinta y cuatro, y en consecuencia, todas las cantidades que se recauden de conformidad con el artículo anterior, se ingresarán en el Fondo de Rentas Públicas.

Artículo 3.—Los extranjeros que deseen obtener una certificación de su inscripción, conforme al Decreto-Ley número setecientos ochenta y ocho, de veinte y cinco de diciembre de mil novecientos treinta y cuatro, tal como quedó modificado por el Decreto-Ley número quinientos treinta y dos, de veinte y cinco de enero de mil novecientos treinta y seis; deberán solicitarlo en la forma establecida por dichos Decretos leyes., pero efectuando el pago directamente, o por medio de giro postal o cheque intervenido, en la Administración fiscal expedirá la Carta de Pago correspondiente y dará cuenta a la Secretaría de Gobernación de haberse ingresado la cantidad que proceda sin cuya constancia no podrá dicha Secretaría expedir la certificación solicitada.

Artículo 5.—A cada solicitud se acompañará veinte centavos en sellos del Timbre.

Artículo 6.—El número 10 del artículo 29 del Decreto-Ley número setecientos veinte y tres, de treinta y uno de marzo de mil novecientos treinta y seis, quedará redactado así: «10.—Con el descuento de un tres por ciento de la cantidad total que se recaude por el Estado en concepto de la expendición de carnets de identificación a los extranjeros residentes en la República de Cuba».

Artículo 7.—En cuanto no se opongan a lo prescripto en esta Ley, continuarán en vigor todas las disposiciones contenidas en los mencionados Decretos-Leyes números setecientos ochenta y ocho de veinte y ocho de diciembre de mil novecientos treinta y cuatro, y número quinientos treinta y dos de veinte y cinco de enero de mil novecientos treinta y seis, sin excluir las exenciones establecidas en beneficio de determinados extranjeros.

Artículo 8.—En los presupuestos de la nación se consignarán las cantidades necesarias para el mantenimiento y funcionamiento del Registro de Extranjeros, que continuará adscripto a la Secretaría de Gobernación.

Disposición Transitoria

Unica.—Las certificaciones expedidas antes de entrar en vigor esta Ley, serán válidas mientras no transcurra el término que, para su caducidad, establece la legislación vigente.

Impuesto al capital que se exporte

Se crea un impuesto de un cinco por ciento sobre el importe de capital o renta que se efectúe del territorio cubano a otros países, ya se trate de dinero efectivo o representado por valores o documentos de créditos.

El gravamen a que se refiere el párrafo anterior no comprende las mercancías que se exporten de Cuba, las cuales quedarán sujetas únicamente a la disposición del artículo 17 de la ley de 15 de julio de 1935 y de sus disposiciones complementarias en tanto éstas no se deroguen.

El artículo 111 hace numerosas excepciones del impuesto del cinco por ciento establecido en el artículo primero.

El uso obligatorio de la letra de cambio

Será obligatorio el uso de la letra de cambio con las formalidades establecidas en el Código de Comercio y en esta ley, en toda compraventa de toda mercancía al crédito, en los siguientes casos:

1—Cuando el importe de la obligación exceda de cien pesos y el vendedor o el comprador tenga la condición de comerciante.

2—Cuando ambos contratantes sean comerciantes, aunque la compraventa no exceda de la suma expresada en el número anterior.

Se entenderá por compraventa al crédito aquella en que el pago del precio no se realice en el acto de la entrega de la mercancía.

Se requerirá la expedición de la letra con todos los requisitos legales, aunque el contrato se formalice en escritura pública y por otro medio documentario fehaciente.

Se exceptúan de las disposiciones de este artículo las ventas al crédito que se hagan al Estado, la Provincia o el Municipio y a las Instituciones de Beneficencia Pública.

Las letras de cambio se extenderán en el papel timbrado del precio que corresponda a su cuantía, de acuerdo con la escala gradual que se inserta a continuación:

Hasta $100.00 nominales, $0.60.
Más de 100.00 hasta 250.00, 1.25.
Más de 250.00 hasta 500.00, 2.50.
Más de 500.00 hasta 1,000.00, 5.00.
Más de 1,000.00 hasta 2,500.00, 10.00.
Más de 2,500.00 hasta 5,000.00, 20.00.
Más de 5,000.00 hasta 10,000.00, 40.00.
Más de 10,000.00 hasta 20,000.00, 80.00.
Más de 20,000.00 hasta 30,000.00, 120.00.
Más de 30,000.00 hasta 40,000.00, 160.00.
Más de 40,000.00 hasta 50,000.00, 200.00.

Por operaciones mayores de 50.000 pesos se librarán tantas letras como sea necesario para cubrir su importe.

Impuesto sobre exportación de mieles

Se crea un impuesto sobre la exportación de mieles invertidas y de las melazas, generalmente llamadas mieles finales o agotadas.

Se considerarán mieles invertidas los jarabes, siropes o soluciones azucaradas, sea cual fuere su concentración, que contengan cualquiera proporción de sacarosa o azúcares invertidos por medio de ácidos y fermentos u otro procedimiento químico.

Se tiende por melazas (mieles finales o agotadas), los productos residuales de la fabricación del azúcar que correspondan a la separación de los cristales de las masas cocidas, por medios mecánicos corrientes y cuya composición física y química esté dentro del siguiente cuadro:

Brix no menos de	84.00%
Azúcares totales no más de	62.00%
Azúcares reductores no más de	23.00%

El impuesto consistirá en un centavo de peso, que se cobrará sobre cada galón o fracción de los productos especificados en los artículos dos y tres, en el momento de ser exportados.

La capacidad del galón que se toma como tipo para la exacción del impuesto será de tres litros y setecientos ochenta y cinco milímetros.

Otras leyes económicas

El propio doctor López Blanco presentó las siguientes proposiciones:

—Disponiendo que los ingresos por concepto de los impuestos creados por la Ley de Obras Públicas se incorporaran al Fondo de Rentas Públicas durante el año de 1937 a 1938.

—Transfiriendo al año fiscal de 1937 a 1938 el remanente procedente de los derechos de señoreaje de la última acuñación de plata.

Notas sintéticas del Congreso

La Cámara labora

Se advierte en los cuerpos colegisladores el comienzo de una nueva era de intensa labor.

Desde la madrugada del domingo, en que se aprobó el proyecto de amnistía redactado por la Comisión Especial, hasta esta tarde, apenas si han transcurrido treinta y cinco horas, y ya a las tres de la tarde se hallaban en el hemicicio de la Cámara, numerosos representantes para integrar el quórum de la sesión ordinaria.

En el Senado se ha trabajado en firme para dejar solucionada la crisis que existe en la mesa de dicho Cuerpo, y en la sesión de ayer se aceptó la renuncia del señor Illas, con el propósito de elegir en la de hoy, a la persona que habrá de sustituirlo, para normalizar las tareas legislativas de dicho Cuerpo.

El artículo seis de la Amnistía

El artículo sexto del proyecto de Ley de amnistía aprobado en la madrugada del domingo por la Cámara de Representantes, fue el más debatido, debido a la recia oposición que le hizo al mismo el doctor Miguel Suárez Fernández.

Veinte y tres representantes hicieron constar el acta sus votos en contra de dicho artículo. Son ellos: Ramón Ochoa, Miguel Suárez Fernández, Marino López Blanco, Héctor Pagés, Gonzalo de Varona, Radio Cremata, Calixto Manduley, Luis Fernández Roque, Silvano Herrera, Francisco Bermudez, Rogelio Regalado, Miguel Morales, Máximo Rodríguez, José Elías Olivella, Armando Cepero, Ramón Granda, Ismael María Pintado, Martín J. Pino, Juan Rodríguez Benavides, Angel Pardo Jiménez y Lucas Cambó.

La Cámara hará publicación de si procede o no el sorteo de los periodos

En relación con la legislación electoral que aprobará la Cámara, para viabilizar las elecciones para Delegados a la Constituyente, se tiene entendido que, dicho cuerpo colegislador, hará previamente pública declaración en favor o en contra del sorteo, con el propósito de que los plazos que se fijen en la Ley Electoral, no sean alterados por ningún motivo.

Muy divididas se encuentran las opiniones de los representantes sobre la celebración del sorteo, pues son muchos los que estiman que unos comicios para la mitad de los miembros integrantes de la Cámara, significaría una obstrucción a los Delegados a la Constituyente.

Por otra parte, también se ha estudiado la Ley Constitucional vigente para comprobar si procede el sorteo de los senadores por cuatro y ocho años existiendo un precepto que determina elecciones generales en 1940.

A dar las gracias

Viistó al Presidente para darle las gracias por haberlo designado Magistrado del Tribunal Supremo el doctor Miguel Angel Rodríguez Mo-

EN SESION EXTRAORDINARIA ELEGIRA HOY EL SENADO SU NUEVO PRESIDENTE

LE FUE ACEPTADA AYER TARDE LA RENUNCIA AL SENADOR QUE OCUPABA ESE ELEVADO SITIAL

También se acordó concederle licencia de dos meses por motivos de salud. En sesión secreta se trató acerca de los candidatos a la Presidencia. Caiñas Milanés al extranjero

En la sesión de ayer le fué aceptada la renuncia que presentó por motivos de salud, con carácter irrevocable, el Presidente del Senado, señor Arturo Illas, y en las mismas horas de la tarde de ayer fué convocado el Senado, por el senador Wifredo Albanés, presidente p. s.r., para la sesión extraordinaria que deberá celebrarse hoy, a las dos de la tarde, al sólo objeto de elegir la persona que habrá de presidir la Alta Cámara.

Tras de la sesión ordinaria a que aludimos, en la que se hubo de conceder también dos meses de licencia al presidente dimisionario, hubo una sesión secreta y varios cambios de impresiones.

De ellos participaron senadores de todos los partidos: Social Demócrata, Conjunto Nacional Democrático, Acción Republicana, Unión Nacionalista y Liberal.

Tanto en la sesión secreta como en las reuniones subsiguientes, se trató acerca de los candidatos a la Presidencia del Senado.

La presidencia provisional de Dolz, el viejo parlamentario, fué descartada, y los nombres de Lucilo de la Peña, Aurelio Ituarte y Gonzalo del Cristo, sobre el que se llegó a hablar, no obstante los deseos de éste de no figurar como candidato, se barajaron.

Y por la noche, ya pasadas las once, volvieron a reunirse los senadores.

Esta vez delimitándose más las tendencias; en el Salón de Conferencias los senadores que votaron contra la destitución del doctor Miguel Mariano Gómez, y en el Salón del Comité Parlamentario de la Minoría, los senadores que votaron a favor de la citada destitución.

Es decir, de un lado un conjunto nominal de 12 senadores, y del otro 23, pues aunque no todos se encontraban presentes en las citadas reuniones, esa es la fuerza numérica de ambos.

La candidatura del senador Lucilo de la Peña a la Presidencia del Senado ha cobrado verdadero terreno en las últimas horas, con motivo de las citadas reuniones, por lo que no sería aventurado afirmar que muy bien podría resultar electo presidente de nuestro máximo cuerpo colegislador en la sesión extraordinaria convocada para hoy.

Los cuatro votos del Social Demócrata, tres del Nacionalismo y siete del Conjunto Nacional Democrático, están de parte del mismo.

Entre los votos del Nacionalismo con que se cuenta, se halla el del propio senador Ituarte, que es mantenido por algunos senadores como candidato a la posición.

También cuenta el senador Lucilo de la Peña con algunos votos del Partido Liberal, cuya ascendencia total no hemos podido conocer aún, por no haber concurrido a las reuniones de anoche la mayor parte de los legisladores de dicho partido.

Cómo se desarrolló la sesión ordinaria

Apenas abierta la sesión, bajo la presidencia del senador Arturo Illas y con un quorum de 21 senadores, se dió cuenta con una comunicación del propio Illas renunciando irrevocablemente a la Presidencia del Senado, por motivos de salud.

A renglón seguido el mismo hubo de declarar que no tenía nada que agregar a lo contenido en la citada comunicación, rogando que le fuese aceptada por unanimidad, en la seguridad de que ello le acercaría más a los senadores.

Los senadores Capestany, Acosta, Zaydin y Albanés, hablando por sus respectivos partidos, tuvieron frases de encomio para dicho rasgo y de reconocimiento para el presidente dimisionario.

Capestany manifestó que dado el carácter con que había sido presentada dicha renuncia se veía en la necesidad de solicitar que fuese aceptada, agregando que con dicho gesto se ponía punto final a la crisis del Senado.

Acosta significó que el Partido Unión Nacionalista deseaba hacer constar que se había manifestado absolutamente ajeno a las causas internas de la misma y que había respaldado, con respeto y cariño, al Presidente del Senado, miembro del partido.

El PUN, añadió, no tiene quejas de su caballerosidad ni de su hombría de bien.

Albanés, hablando a nombre de los senadores del CND que se encontraban sentados en el hemiciclo, indicó que al mismo tiempo que sentían profundamente que aquella determinación hubiera tenido que producirse en el ánimo del presidente del Senado, aplaudían desde lo más profundo de sus corazones, aquel rasgo suyo, que pretendía poner punto final en aquel episodio de la vida congresional.

Zaydín hizo historia de cómo había surgido el senador Illas a la presidencia del Senado sin los votos del Partido Acción Republicana y cómo después los senadores del mismo lo habían respaldado a través de toda la crisis última, en correspondencia al comportamiento que había tenido para con ellos.

Se acepta la renuncia y se le concede la licencia

Inmediatamente después se le aceptó al señor Illas su renuncia a la Presidencia del Senado y se le concedió también la licencia de dos meses que solicitó.

A instancias del senador Recio todos los senadores que se encontraban en el hemiciclo acompañaron al presidente dimisionario a su despacho, para lo que se acordó un receso hasta las cinco de la tarde.

Reanudada la sesión, bajo la presidencia de Albanés, se concedió también una licencia de cuatro meses al senador Luis Caiñas Milanés, a fin de que se ausentara de la República.

E inmediatamente se constituyó el Senado en sesión secreta.

De esta última ya participaron los senadores Justo Luis del Pozo, Gonzalo del Cristo, José A. Casabuena, Simeón Ferro, Santiago Verdeja, Carlos Saladrigas, José Meneses, Frank Carrillo, Luis Loret de Mola, Carlos Font, Guillermo Alonso Pujol, Rafael O. Pedraza y Lucilo de la Peña, o sea el grueso de los senadores que permanecieron durante las últimas semanas alejados del hemiciclo.

El presidente dimisionario del Senado abandonó el Capitolio inmediatamente, acompañado del Jefe del Despacho, señor Alejandro Muiñas y de varios senadores.

Hoy, pues, en la sesión extraordinaria convocada para las dos de la tarde será electo el nuevo presidente de la Alta Cámara.

MOVIMIENTO POLITICO

PALACIO

Con el Presidente de la República se entrevistó ayer un grupo de ganaderos de Pinar del Río acompañado del senador Simeón Ferro.

Con el doctor Bringuier

Se entrevistó con el Secretario de la Presidencia el congresista Luis Fernández Roque, que manifestó a los repórters haber recogido los nombramientos de los señores Luis Casas Zalvidas, para Jefe Local de Sanidad de Camagüey y de Luis Biosca para segundo jefe del referido departamento.

El Dr. Pedro Palma

Informó en Palacio el doctor Pedro Palma, que el día quince embarcará para Washington como delegado de la Secretaría del Trabajo a estudiar las organizaciones de las Bolsas del Trabajo de los Estados Unidos.

Luis de la Torre

El congresista oriental doctor Luis de la Torre manifestó después de su entrevista con el Presidente: que el coronel Laredo Bru, a presencia del Secretario de Obras Públicas le ha ofrecido conceder un crédito para la carretera de Juan Vicente al pueblo de Mayarí, ya que en el reparto de los trescientos mil pesos consignados para obras públicas en la región oriental a Mayarí sólo le fué asignada la cantidad de cuatrocientos pesos, a pesar de ser uno de los términos que más contribuye al Tesoro Nacional, por las múltiples fincas azucareras que tiene.»

El congresista Bravo Acosta

El representante Bravo Acosta manifestó a los repórters, que había dado las gracias al Presidente por haberle concedido una beca a su hija María Bravo Capote para que pueda ir a estudiar el piano a Filadelphia.

Refiriéndose a la amnistía votada por la Cámara dijo que en ella no se comprenden los delitos de asesinato ni de hurto. Que él la votó porque sería injusto que mientras ciertos individuos van a ser libertados después de cometidos hechos graves, continúe preso el Coronel Luis del Rosal que fué un hombre generoso y que no asesinó a ningún político de la oposición.

Ley sancionada

Informó a los repórters el doctor José E. Bringuier, Secretario de la Presidencia, que el Presidente había sancionado el proyecto de ley concediendo un crédito de cincuenta mil pesos para abonar los gastos de entierros de veteranos que aún no se pagaron.

El Ministro de Santo Domingo

Su Excelencia señor Despradel, Ministro de Santo Domingo en la Habana, visitó al Presidente acompañado del Introductor de Embajadores de la Secretaría de Estado para asunto relacionado con la ley de inmigración.

El Secretario de Comunicaciones

El Secretario de Comunicaciones informó que había recogido la firma del Presidente en un decreto por el cual se le concede franquicia postal a un Departamento de la Secretaría de Agricultura. Añadió que tenía interés de aclarar que no es cierto que él acompañara en la visita que hiciera al Presidente a Mr. Frank Stenhart para tratar sobre el derribo de los elevados de la Havana Electric, puesto que éste es un asunto ya acordado. Dijo que de acuerdo con la ley se autorizaría a dicha empresa paha usar los «tranbus» en la calle de Chacón.

El Secretario de Obras Públicas

Al mediodía despachó con el Presidente el Secretario de Obras Públicas el que informó a los repórters haber recogido la firma del Presidente en un decreto por el cual se distribuyen los trescientos mil pesos correspondientes a las obras públicas de la provincia de Santa Clara.

Manifestó que en esta semana estudiaría con el Jefe del Estado el problema de la canalización de Chicola. Añadió que se habían concedido créditos para la construcción de una carretera en Cabañas y otra de Pilotos a Pinar del Río y dijo que próximamente acometerá los trabajos de embellecimiento de las calles del Vedado, 23, 17 y Calzada, de acuerdo con los aportes hechos por los particulares.

Joselín Fernández

Informó a los repórters el congresista pinareño Joselín Fernández que había sido citado telegráficamente por el Presidente en compañía de Andrés Velasco para tratar sobre la construcción de la carretera de Pilotos a la Central, que sostuvo con el Jefe del Estado, este ofreció que en breve se iniciarán las obras de consrucción de la referida carretera. En beneficio de Pilotos el Presidente ha accedido a la petición del coronel Mendieta de instalar una estación de correos en la citada población.

A invitar al Presidente

El Secretario de Comunicaciones informó a los repórters que el Presidente le había prometido hacer una visita para abrir una cuenta en la Caja Postal de Ahorros instalada en las oficinas de Correos de la Habana.

El General Montalvo

Charlando con los repórters el General Rafael Montalvo, Secretario de Defensa, dijo que se había interesado con el Presidente por la creación de un Instituto de Segunda Enseñanza en Artemisa. Agregó que el Jefe del Estado le manifestó que no solamente estaba él interesado en el mismo sino que también en la creación de los correspondientes a Sancti-Spíritus y Ciego de Avila, para cuyo efecto había solicitado del Secretario de Educación doctor Sirgo, el estudio adecuado a fin de que muy pronto esas poblaciones puedan contar con tales centros de educación.

Un concurso

Se entrevistaron con el Presidente los señores López Dorticósy Bienvenido Rumbaut para gestionar subvención del Estado al concurso que se llevará a efecto en el Ateneo de Cienfuegos. En este concurso, dijo el doctor Dorticós, serán ofrecidos distintos premios a los mejores cuentos, poemas, etc.

SERAN REUNIDOS EN UN DICTAMEN TODOS LOS PROYECTOS COMICIALES

Para las dos de esta tarde el doctor Miguel Suárez Fernández, Presidente de la Comisión de Derecho Constitucional y Electoral de la Cámara, ha citado a los miembros integrantes de la misma, al objeto de conocer el proyecto de Ley del Representante habanero señor Narciso Morán y distintas enmiendas, para redactar un dictamen global a fin de que se discuta en la sesión extraordinaria convocada para las cinco de la tarde.

Sobre la mesa de la Cámara, existe otro proyecto de Ley, firmado por el doctor Antonio Bravo Acosta y dictaminado por la Comisión de Derecho Constitucional y Electoral, en relación del cual se abrió una información pública hace mas de tres meses, pero, después de conocida la legislación transitoria electoral propuesta por el señor Morán, y otras enmiendas, el Presidente de la Comisión doctor Suárez Fernández, ha estimado necesaria la reunión previa para acoplar en un solo dictamen las aludidas proposiciones.

✝

E. P. D.

EL SEÑOR

Manuel Sánchez García

HA FALLECIDO

Y dispuesto su entierro para hoy, 1º de Junio, a las 4½ p. m., los que suscriben, su viuda, hijo y demás familiares y amigos, ruegan a las personas de su amistad se sirvan concurrir a la casa mortuoria, Calzada de Jesús del Monte 196, para acompañar el cadáver hasta el Cementerio de Colón, favor que agradecerán eternamente.

Habana, 1º de Junio de 1937.

Celia Echemendía Fresneda Viuda de Sánchez, Manuel Sánchez Echemendía, Bernardo Sánchez Menéndez, Ramona Sánchez García, Francisco González (ausentes), Antonio Noriega Posada, Manuel Covián Fuentes, Emeterio F. Sánchez, José García Muñiz, José Sánchez García, Genaro Acevedo Solares, Juan Ibáñez, Dr. Andrés Díaz Hernández.

SE RUEGA NO ENVIEN FLORES

SANCHEZ Y CIA.

✝

E. P. D.

NUESTRO GERENTE

El Señor

Manuel Sánchez García

HA FALLECIDO

Y dispuesto su entierro para hoy, 1o. de Junio a las 4½ p. m., la razón social que suscribe, ruega a las personas de su amistad, se sirvan concurrir a la casa mortuoria, Calzada de Jesús del Monte 196, para acompañar el cadáver hasta el Cementerio de Colón, favor que agradecerán eternamente.

La Habana, Junio 1o. de 1937.

SANCHEZ Y CIA.

Compañía Nacional de Seguros "La Mercantil"

✝

E. P. D.

MANUEL SANCHEZ GARCIA

(VOCAL DE ESTA COMPAÑIA)

HA FALLECIDO

Dispuesto su entierro para hoy, martes, a las cuatro y media de la tarde, los que suesriben, ruegan a los empleados, clientes y amigos de esta institución, se sirvan concurrir a la casa mortuoria Calzada de Jesús del Monte No. 196, para desde allí acompañar el cadáver al Cementerio de Colón, favor que agradecerán.

La Habana, Junio 1, de 1937.

Benjamín Menéndez, Presidente — *Francisco García Gual,* Director General — *Gustavo Pino,* Secretario

FUNERARIA DE PRIMERA CLASE

ALFREDO FERNANDEZ

SAN MIGUEL No. 63 — TELEFONO A-6348

Hoy se instalará el Secretario del Interior en Belén

Hasta ahora no han entregado una cesantía en dicho sector. 40,000 pesos en giros postales

Hasta no menos de las doce de la noche de ayer se estuvo trabajando intensamente en el traslado del despacho del Secretario de Gobernación y del Negociado del Registro de Extranjeros para el edificio del antiguo Convento de Belén; ambas dependencias de dicha Secretaría quedarán definitivamente instaladas en la mañana de hoy; y a las ocho los empleados todos del Registro deberán concurrir ante sus jefes señores Enrique Quiñones y Francisco de P. Muñoz, para recibir órdenes. En cuanto a la Policía Secreta, que también deberá trasladarse, ya que es precisa desalojar completamente el edificio del Instituto, aunque todo está preparado para el traslado parece no será por el momento, pues la Policía Judicial aún no se ha trasladado, debiendo hacerlo para el edificio de Belascoaín y Desagüe. Para éste ha comenzado ayer también, el traslado de la Secretaría de Justicia, que estaba en Belén, la cual quedará hoy definitivamente instalada en dicho repetido edificio, y se confía en que la Judicial lo haga pronto para el mismo o que a la Secreta se le encuentre local apropiado en Belén, caso de no poderse mudar la Judicial.

Nada hay sobre las cesantías

A pesar de lo mucho que se ha hablado sobre las cesantías en la Secretaría de Gobernación, lo cierto es que hasta ayer nada se había hecho en ese sentido, permaneciendo todo en el mismo estado sin que se tenga noticia alguna de que se hayan entregado aunque pueden estar decretadas. Existe la impresión de que donde más cesantías se producirán es en el Negociado de Registro de Extranjeros, que recomienza sus labores hoy; también se estima que hoy el Coronel Emiliano Amiel, Secretario, llevará a la firma del Presidente de la República, una vasta combinación en el alto personal del Departamento.

$40,000.00 para el Registro de Extranjeros

El repetido Registro de Extranjeros deberá ingresar hoy en sus arcas la suma de $40,000.00 producto de giros postales enviados del interior de la República por concepto de nuevos carnets, renovaciones de los mismos y multas. Esa cantidad no ha sido posible ingresarla hasta ahora por la paralización de las oficinas del referido Negociado por espacio de más de cinco semanas.

La situación del Alcalde de Cienfuegos

Según impresión recogida no existen motivos para que sea suspendido el Alcalde de Cienfuegos, doctor Armando Aguilar Aneida, que ha sido objeto de varias denuncias y cuya administración es investigada por periciales de la Secretaría de Gobernación. Al parecer los investigadores sólo han encontrado pequeños errores en el desenvolvimiento de la contabilidad del Municipio, demostrativos de que no se ha obrado de mala fe.

Cuatro libertades por indulto

El estudiante José Rafael Lauzán Rodríguez, Miguel de la Cerca, Faustino Somoano y Carlos Manuel de la Cruz Ramírez, han sido puestos en libertad, ayer, por haber sido indultados por el Presidente de la República de la pena que les impuso el Tribunal de Urgencia por asociación ilícita. Por el indulto de Lauzán Rodríguez se interesó el Representante a la Cámara, doctor Marino López Blanco, con resultado favorable.

$100,000 PARA HACER TRES CARRETERAS EN LA PROVINCIA DE MATANZAS

El congresista matancero José E. Olivella dijo que ya había sido situado el crédito de cien mil pesos, para realizar las obras de las carreteras que enlazarán a Martí, Máximo Gómez y Cárdenas.

Esta cantidad que aporta el Estado, irá a formar un fondo común con los cincuenta mil que ofrecen las clases solventes de Cárdenas, a cargo de todo lo cual se llevarán a cabo las obras.

Costará $500,000 el monumento al apóstol José Martí

Sugiere Montalvo que sea algo semejante al de Lincoln. Mármol cubano para esa bellísima obra

Manifestó en Palacio el Secretario de Defensa, general Montalvo que se necesita, por lo menos, medio millón de pesos para sufragar la construcción del proyectado monumento a Martí.

La mayor parte de esta cantidad —continuó diciendo— será recaudada entre los empleados públicos sin excepción y las fuerzas de mar y tierra.

Opina el general Montalvo que dicha obra debiera ser similar a la de Lincoln: es decir: una biblioteca con el monumento al centro y todo rodeado de jardines.

—Martí —dijo el Secretario— era un hombre eminentemente civil, dedicado a las letras, y una estatua parecida a la que tienen otro patriotas no es la más apropiada al orador, al poeta y al publicista.

«Sólo doy mi opinión, sin tratar de imponerla. —agregó—.

«En esa biblioteca deberán figurar todos los libros del mártir de «Dos Ríos», para que sean conocidas por todos cuantos visiten el monumento.

Estima el general Montalvo, que la obra debiera ser emplazada en sitio elevado que ofrezca la mejor perspectiva.

Y finalmente que se emplee en ella mármol cubano y que las figuras de bronce sean fundidas en Cuba.

M.E.C.D. 2016

ENTRO EN PUERTO EL VAPOR ALEMAN "RELIANCE" CON BANDERAS A MEDIA ASTA EN SEÑAL DE DUELO

RINDIERON ASI HOMENAJE A LAS VICTIMAS DEL CRUCERO GERMANICO "DEUTSCHLAND"

No se ha recibido en la Capitanía Marítima noticia alguna desfavorable sobre el vivero «Bacardí». El avión de Miami regresó a bahía por una interrupción en uno de los motores

Ayer tarde llegó de New York el vapor alemán «Reliance», de la Hamburguesa Americana, que trajo un pasajero para la Habana, y 338 excursionistas que regresarán en el propio barco a New York.

El «Reliance» entró con sus banderas a media asta en señal de duelo por la muerte de los veinticuatro marinos del acorazado «Deutschland», al ser atacado dicho barco por aviones del Gobierno rojo de Valencia.

Entre los pasajeros del «Reliance» anotamos a los señores P. Bonacomo, Fred Hamey y señora, James W. Heslop y señora, E. P. Kelly y familia, el coronel T. Maxwell, doctor Herman Phillip y señora, Dr. José J. Ruenes y señora, el banquero George Stailor e hijos, el director de la Hamburguesa, Mr. Friedric Loetpthien, y su hija; y el manager de Fletes, J. E Waldorff; y Para la Habana, el coronel inglés Ellis H. Brooksopp.

Nada se sabe del «Bacardí»

Ayer tarde circuló por los centros marítimos la noticia de que el vivero cubano «Bacardí había sufrido un accidente.

Familiares y amigos de los tripulantes del barco inquirieron en los centros oficiales y en la casa armadora noticias de ese pesquero, pero en ningún sitio había noticias de que le hubiera ocurrido novedad alguna.

El «President Taft»

El vapor americano «President Taft» llegó de New York, con 179 pasajeros, de los cuales 24 son para la Habana. Dieciocho de éstos son chinos. También llegaron en el referido barco J. E. Beeckley, W. Cubrer, S. García, J. Heppbrin y señora, Jean B. White.

Lleva este barco 300 cajas de ron.

Es falso lo del polizón

Ayer tarde, a la llegada del vapor «Cuba», se constituyó a bordo el inspector de Inmigración, Sr. Marimon, para investigar lo relativo a un polizón nombrado Armando Fernández Acosta, el cual, según la autora de sus días, estaba detenido a bordo desde el viaje anterior del barco.

El sobrecargo, señor M. E. Stephens, bajo su firma, declaró que era completamente falso que en el «Cuba» hubiera ningún polizón en el viaje anterior, ni que se registrara ningún asunto en relación con lo que se investigaba, ignorando con qué fines se ha hecho esa falsa denuncia.

El «Cuba» trajo 78 pasajeros, entre ellos los estudiantes cubanos Avelino Fernández, Mario León, Dora y Henry Pina, Rigoberto y Carlos Ramírez, José Barraqué, Jorge, Enrique y Eduardo Boix, Manuel Pérez, Ciro León, Agustín Benit, Juan Quiroga, José y Francisco Festani, José Mata, Francisco Peraza, Hugo Malet, Pedro González, José M. González, José González, los señores Rafael Fraguela, Eduardo González, doctor Luis Barreras, Luisa Goicoechea, Ada Monagas, Francisco Vidal, Margarita Lacedonia, Leonor Valle de Palicio e hijo, y otros.

En el «Cuba» embarcan hoy Felicia Sierra, Ida Pina, Claudina Falco, Amelia Bazo e hija, Josefa Delgado, Rafael Betancourt y familia, Antonio de Arias, Marina Calvo, Leticia Espino, Ignacio López, José García.

Salidas

Salieron ayer el «Quirigua», para Puerto Antonio; el «Sixaola», para Cristóbal; el «Astra», para Isabela de Sagua; el «Yucatán», para Progreso; el «Credo», para New York, y el «President Taft», para Cristóbal.

El «Orinoco»

Mañana saldrá de Lisboa para la Habana la motonave alemana «Orinoco», que trae carga y pasajeros, entre ellos el doctor Mario Pérez Arroyo, doctor Manuel Durán, Francisco Lastra Santa Eulalia y señora, Manuel Quintana y familia, doctor Domingo Rodríguez Suárez, Rafaela Cefalú y señora.

El «Orinoco» es esperado en la Habana el día 13 del corriente.

Más de medio millón de pesos de aumento en la Aduana

La Aduana de la Habana logró, durante el mes de mayo, una recaudación total de 2.806,758 pesos 37 centavos, lo que representa un aumento efectivo de más de medio millón de pesos, comparado con igual mes del año pasado.

La recaudación de ayer ascendió a 116,033 pesos 85 centavos.

El trasatlántico «Mexique»

El día 5 del corriente arribará directamente de Saint Nazaire, el vapor francés «Mexique», de la Trasatlántica Francesa, que trae carga y pasajeros para la Habana y México.

El «Oropesa»

También, procedente de Europa, llegará el día 7 el trasatlántico inglés «Oropesa», que procede de Liverpool, y que también trae pasajeros y carga para la Habana y en tránsito para Centro y Sudamérica.

El «Oriente»

Habiendo surgido una dificultad con el primer telegrafista del turboeléctrico «Oriente», dicho barco no pudo salir de New York hasta la madrugada del domingo, y, por tanto, no llegará a la Habana hasta mañana, miércoles, por la mañana.

El «Oriente» trae solamente carga.

La señora de Carbonell

Uno de los pasajeros que era esperado por el «Oriente» era la señora del ministro de Cuba en el Brasil, señor Carbonell, para quien se han dispuesto las cortesías de estilo.

Un barco arrocero

De la India, vía Cienfuegos, llegó ayer tarde el vapor inglés «Dartford», que trajo un cargamento de arroz.

Tuvo que regresar el avión

Ayer tarde, a las 3, zarpó para Miami el avión de la Pan American Airway, con correspondencia y quince pasajeros, pero tuvo que regresar debido a haber sufrido una interrupción en uno de los motores.

Si es posible repararlo, partirá en la mañana de hoy.

De Miami llegaron ayer Bernardo Nogueiras, Manuel Rodríguez, Mauricio Leonard, Justino Arue.

Impropia conducta

El alistado de la Marina de Guerra, Alvarez, arrestó en el Malecón a Domingo Tunas Vila y a Francisco Nieto, porque observaban una conducta impropia.

El «California»

Hoy llegará de New York el vapor americano «California», de la Panamá Pacific Lines, que trae 52 pasajeros para la Habana y conduce 399 pasajeros en tránsito.

Aceite de España

El vapor italiano «Istria» hizo escala en el puerto español de Cádiz, y tomó allí productos españoles, incluyendo aceite con destino a la Habana.

El «Yucatán»

Directo de New York llegó el vapor correo americano «Yucatán», de la New York and Cuba Mail S. S. Company, que trajo 25 pasajeros para la Habana y conduce carga y 46 pasajeros en tránsito para Progreso y Veracruz.

Llegaron po reste barco Louis Zonon y señora, Frank Eropg, Mate Matura, Thorvald Nin, Paul Verberbor y señora, y doce chinos residentes que regresan de su país de origen.

Entre los pasajeros en tránsito figura el artista americano Roland Lyon, el artista inglés Clarence Rirvent.

Cumplió condena y lo deportaron

Por el «Yucatán» fué devuelto por las autoridades de Inmigración de New York, el ciudadano cubano Alberto Hernández, de 29 años de edad, quien cumplió una condena por causa criminal en los Estados Unidos.

Fué enviado a Tiscornia para que la Policía Secreta investigue por si tiene algún asunto pendiente en Cuba.

Estudiantes cubanos

El vapor americano «Sixaola», de la Flota Blanca, llegó de New Orleans con carga y 32 pasajeros entre ellos los siguientes estudiantes cubanos que vienen por las vacaciones de verano: Eduardo J. Castellanos, Oscar Espinosa, Bernardo A. García, Armando G. Morales, Luis y Enrique Toñarely, José M. Lombillo, Julián Sánchez, Guillermo Sánchez, Antonio Juárez, Ambrosio G. del Valle, José M. López, y los estudiantes norteamericanos cuyas familias residen en Cuba: Phillip Cooper, Margaret Chapman, William.

También llegaron José Díaz Cruz, Crawford H. Ellis, presidente de la Pan American Life y vicepresidente de la Flota Blanca, y señora, quienes se trasbordaron al «Quirigua» para seguir viaje a Costa Rica.

Entre los de tránsito anotamos al señor George C. Biggers, del «Atlanta Journal», y señora; el señor Harry B. Bradley, director del periódico «Birmingham News», y señora; el teniente coronel George E. Lovell y señora.

UN RECORD DE PRODUCCION DE SUEROS ESTABLECE LA PLANTA DE SANTIAGO DE LAS VEGAS

Satisfecho el ingeniero López Castro, que la visitó en unión del Ejecutivo de la Asociación Nacional de Colonos. Intensifican la labor de divulgación práctica agrícola

Acompañado del Ejecutivo de la «Asociación Nacional de Colonos de Cuba», el Secretario de Agricultura, ingenieo López Castro, ha girado una visita a la planta de sueros de la Estación Experimental de Santiago de las Vegas.

Hace meses informamos que una de las primeras disposiciones dictadas por el señor López Castro fué la de ordenar que esa Planta trabajara a toda capacidad con el propósito de atender las solicitudes de los ganaderos que por su situación económica no pudieran adquirir los sueros necesarios para combatir las epidemias que se presentaran. La producción de dicha planta, hasta el momento, ha establecido un record al extremo de que la de este mes, ha sido superior, en conjunto, a la de los seis meses anteriores.

El secretario López Castro y sus acompañantes los señores J. Balerdi, presidente del ejecutivo de los colonos, Aurelio Alvarez, presidente de la asamblea de colonos, Teodoro Santiestebán, secretario; Félix Grados, en representación de los ganaderos, Charles Martínez, López Aldazábal, Robaina, Francisco Gómez, Presidente de la Asociación Nacional de Industriales de Cuba; Alberto Almasque de la Compañía Nacional de Alimentos; el ingeniero J. García Montes, director de Industria de la Secretaría; en unión de los señores Juan B. Cacho Negrete Director de la Estación Experimental; Angel Mederos Morejón, jefe de la Estación Biopatológica; Pedro Benítez Quirch, Administrador; Manuel Cerquera del Departamento de Investigación y doctor Braulio Saenz, recorrieron todos los departamentos, desde los corrales de cría de cerdos hasta el laboratorio donde se entregan completamente envasados los sueros correspondientes para su remisión a la secretaría de donde se envían a su vez a los solicitantes. En estos departamentos se comprobó exactamente no solo la labor que allí se efectúa si no también el impulso que se ha dado a esta importante y necesarísima actividad de la Secretaría, al extremo de que se puede afirmar categóricamente que ya está en condiciones de ofrecer a todos aquellos que lo soliciten, la cantidad de sueros que requieran para evitar las plagas que tanto perjuicio ocasionan a las crías de cerdos y a la ganadería en general.

La planta de sueros está subdividida en tres Departamentos principales; Suero y Virus; Investigación y Biopatología, además de poseer sus criaderos campos de alimentación, etc, y en todos se advierte gran actividad esperando los técnicos poder realizar una producción que permita al Gobierno atender todas las solicitudes que se presenten.

Al terminarse la inspección de la planta de sueros, los visitantes hicieron un recorrido por toda la Estación Experimental de Santiago de las Vegas, principalmente en cuanto a los campos de caña se refiere, haciéndose distintas observaciones por los colonos alrededor de los resultados obtenidos y comparados con los de sus colonias.

Divulgación práctica agrícola

Como medio de intensificar aún más la labor de divulgación práctica cerca del campesino el Secretario de Agricultura, ha ordenado que a partir de la próxima semana se remita a todas las Escuelas Cívico-Militares una cantidad de ejemplares del Boletín Agrícola que se edita por dicho Departamento del Estado de modo que los informes prácticos que en el mismo se publican lleguen de modo exacto y preciso a los futuros agricultores de la República y puedan aprovechar ellos así las experiencias que se han logrado hasta el momento.

Distribución del crédito de trescientos mil pesos para Santa Clara

El Secretario de Obras Públicas, informó de que se estaba ya actuando en la distribución de los trescientos mil pesos, correspondientes a la provincia de Santa Clara, para acometer las obras afectas a ese crédito en aquelal provincia.

Tomaron posesión de sus cargos

Ayer tomaron posesión de sus cargos, el señor Raúl Corzo, de la Jefatura de Despacho de la Secretaría de Obras Públicas; y el señor Manuel Guerra, Jefe de Estadística del Distrito de la Habana.

CARCAJADAS

Se está poniendo el Mundo que va uno a tener que mudarse. Porque ahora resulta que estamos en rutas de prosperidad por el rearme, pero en cuanto terminen de armarse las naciones habrá crisis.

Y en cuanto haya crisis, comenzará a armarse de nuevo.

Nada: que salimos de una que se está armando y entramos en otra que ya se armó.

Las mamás, generalmente, saben lo que hacen. Cuando tienen un niño malo le dan una de estas dos cosas: azotes, si el chico es malo de nacimiento, o leche condensada «La Lechera», si es malo del estómago. Y en ambos casos dan muy buen resultado, tanto los azotes como la leche condensada «La Lechera».

Dicen que viene una excursión de banqueros que, en junto, suman diecisiete BILLONES DE PESOS.

Yo dudo mucho que haya en el mundo esa cifra en dinero, pero no obstante, la gran bola sí existe.

Y, para que el lector se dé una idea de lo que son diecisiete billones, se los voy a poner en la mano y en números más redondos que un melón. Véase la muestra: $17.000.000.000.000-00.

Y, seamos sinceros; son muchos ceros.

Cien millones de botellas al año; sí señor. Esto que es el ideal de un Congreso criollo borracho de compensaciones, es lo que se vende el «Sinalco» en Europa y América. Así; el número 100.000.000. Y en Cuba está adquiriendo aquella preponderancia que tuvo el famoso refresco allá por 1.908 al 1,915 en que se comía con «Sinalco»... y con quien se podía.

Lo que sabe el pueblo. Cuando pasa una cosa extraordinaria y sobre todo de fuerte emoción dice: Es de España!

Y ayer un señor dió a otro de palos y dijo que era débil...

¡De Bilbao!

La Crónica Social ha registrado que el nuevo hogar García Pedroso y Núñez Menéndez (los desposados, suntuosamente, el sábado) se había enriquecido con los mobiliarios de maderas preciosas del país, artísticamente trabajados por la Casa Curbelo de San Rafael 1-C. Y lo creo porque tienen preciosidades. Ayer vi yo allí una coqueta divina. Era trigueña.

Ahora resulta que también un vigilante encontró vidrio molido en la guayaba.

Y vuelve a sospecharse que se trate de algún sabotage, que hay que castigar con energía. Pues ya está visto que los delincuentes no se paran en barras, cuando son de guayaba.

---

500 niños huérfanos españoles, pasarán por la Habana, rumbo a México, y se les preparan agasajos, lo cual nos parece muy bien. Y si se les prepararan algunos colchoncitos de «La Casa Fine», o algunas camitas o cunas, mejor. Porque no será cosa de darles un banquete con discursos y todo: ¡se dormirían! Y es mejor que duerman en una camita de «La Casa Fine».

Un viejo veterano «desfallecío» de hambre en Manzanillo. Dice que peleó en las dos guerras junto a Maceo.

Pues mire, que no se queje si desfallecío: porque otros fallecieron, que es peor. Así que no le trata tan mal la República que hizo.

Sí, porque los banquetes con el previo aperitivo «Dubonnet Gato», y «las once» con el rico vino de Oporto, «Constantino» (que tiene la suerte de gustar mucho a las mujeres) y el champán «Pommery y Greno» se reserva para las gentes de gusto. Pregunten a la Casa Recalt de Obispo 4 y medio que lo importa. Y ese veterano no tiene gusto: tendrá disgusto, como es lógico.

Por fin se aprobó la Ley de Amnistía, no sé si con enmiendas, porque ya está visto que aquí no la tenemos.

Se aprobó en sesión secreta, pero es inútil, porque la cosa ya no es secreto para nadie.

Pues creo que ya está armada en Europa. Y conste que no me refiero a Rafael Armada, el fabricante de los chocolates de su nombre, porque «Armada» no está en Europa; «Armada» está en Guanabacoa. Y el chocolate en todas partes.

Me refiero a que está armada en Europa, por lo de los bombardeos germano-españoles.

¡Dios mío: y el «Cuba» por allá...!

Los almacenistas y cosecheros de tabacos han felicitado al doctor Remos porque ha dicho: «Es necesario buscarle mayores y más cantidad de mercados a las industrias fundamentales del país».

Ese sí es un programa con sentido común y no lo del Instituto.

Y ya ven; Remos, que es catedrático, no ha pensado en el Instituto...

Sí porque el Instituto Tabacalero produciría al tabaco menos que los Institutos de Segunda Enseñanza. Porque, aparte la «oreva» que se chuparan los botelleros, el Instituto Tabacalero no produciría más que disgustos. En cambio, en los otros institutos, siquiera los estudiantes se fuman de vez en cuando su buen tabaco «Partagás». Nada menos. Y nada más.

Hoy nos dará el primero de sus dos recitales en el «Auditorium», el ilustre guitarrista Sainz de la Maza, que con ellos se despide. Hoy y el 7.

Los amantes del arte se darán cita en el «Auditorium».

Y, a lo mejor, algunos amantes más.

Sí, sí: las Corporaciones Económicas protestan de los nuevos impuestos y dicen que no hacen falta, si se organiza bien el mecanismo Fiscal.

Si quieren sacar algo en limpio, manden la ropa, los fluses, los vestidos etc., a «Le Gran Paris» de Neptuno 144.

Llamen por teléfono A-6927. Sí; porque lo que es a la Hacienda, ya la pueden llamar lo que quieran.

Andrés Tardieu, ex-jefe del Gobierno francés, soltero y político, se casa con una joven.

Para que crea usted en los periódicos: y decían que en las últimas elecciones Tardieu había perdido muchas fuerzas.

Y va a casarse con una joven.

Sólo hoy y mañana, señora, tendrá usted la venta especial de «El Encanto», de telas estampadas.

Cortes de cuatro varas por $1-85. No se puede dar un corte mayor a la tela ni al precio.

Así que no se pueden pedir mayores gangas. Es decir: pedirse sí. Hay quien pide «botellas». Pero vamos; que no se pueden dar.

Agustín Acosta ha protestado del «reparto» que se ha hecho para la reparación de carreteras en Matanzas. Dice que trataron mal al «PUN».

Así que no es cosa de precio, de calidad, de conocimientos etc.

La cosa es de partidos.

Pues, por ese camino, o carretera, vamos a que un día coja el pueblo el atajo...

Sí, hacen falta compensaciones. Porque no sólo las han de tener los partidos, y los representantes. Y una compensación legítima, es darse uno su banquete-homenaje mediante un espléndido menú de 0-90 en el hotel «Inglaterra». Porque es verdad que se da uno un banquete por 0-90. Es decir; mejor que un banquete, porque no dan discursos: ¡lo juro!

El doctor Rosado dice que: «Todos hemos estado jugando con la República como un juguete de muchacho».

Bueno, según: unos sí, han estado jugando: y otros sacándole el jugo. Y el juego, no es juego.

Cuando determine usted mandar a paseo a su distinguida esposa, no lo haga nunca sin tenerla en la puerta un elegante automóvil «Plymouth», porque se disgustaría. Pero en cambio, la manda a paseo en un «Plymouth» de los que distribuye la Motores S. A., y no sólo no la da usted un disgusto, sino un gusto. Pregúnteselo y verá.

Ya saben los señores industriales y comerciantes, que están en el primordial deber de ser gratos a su clientela.

Ser grato es ser simpático.

Y ser simpático es hacerse recordar.

Por eso deben dar todos, unas «CARCAJADAS» a sus clientes, como saludo matinal. Para que le recuerden.

Y como unas «CARCAJADAS» pueden reírse de los competidores.

JOTA ARIS.

PERMANENTES A PRUEBA DEL AGUA DEL MAR.

Para la mujer elegante que frecuenta la playa ofrece el Salón de Belleza de EL ENCANTO permanentes a prueba del agua del mar, asegurando en todo momento la elegancia del peinado.

PERMANENTES CROQUIGNOL 4.00

QUINTO PISO.

El Encanto

Demorado el movimiento de personal en Hacienda para no cometer actos de injusticia y evitar serios trastornos

Una acción sin previo estudio causaría grandes daños a la Administración Fiscal. Se piensa designar pronto una Comisión que estudie los Tratados comerciales existentes

Nada nuevo se puede decir en estos momentos sobre el movimiento de personal en la Secretaría de Hacienda.

El Secretario, Dr. Manuel Giménez Lanier, trazado ya su criterio acerca de cuáles y cuántos han de ser los puestos que puedan dar a las peticiones hechas, formulará sus conclusiones y dará facilidades en aquéllos que por su carácter técnico no perjudiquen a la buena marcha de la administración.

Sobre los nuevos impuestos

Una comisión integrada por los señores Facundo Graells, Leonel Cabrera, Antonio Aguilera y el senador Ferro, se entrevistó en la mañana de ayer con el Secretario de Hacienda, Dr. Giménez Lanier. Dichos señores, como comerciantes, trataron de conocer el alcance de los nuevos impuestos que están en estudio y aprobación del Congreso, y muy especialmente el que se refiere a la «letra de cambio». También se interesaron por la importación de arroz, procedente de Siam.

Revisión de Tratados

Tanto el Secretario de Hacienda, como colegas suyos de otras Secretarías vienen estudiando la forma de crear una comisión que se encargue de revisar los distintos Tratados comerciales vigentes con varias naciones. Tan pronto quede designada esa comisión, se dará comienzo inmediatamente a la revisión de los referidos Tratados.

Los entierros de Veteranos

Ha sido firmado por el Secretario de Hacienda el Decreto disponiendo el pago de $50,000, aprobado por Ley del Congreso, para proceder al pago de enterramientos de Veteranos, cuyo atraso es de varios años.

También firmó otra transferencia de crédito por 800 pesos para la Secretaría de Comunicaciones.

Cesante

Ha sido declarado cesante el señor Carlos Manuel Báez en el cargo de Jefe de 5ta. clase, Vista, del Departamento de Vistas de la Aduana de la Habana.

Comisión a Estados Unidos

Por Decreto Presidencial, a propuesta del Secretario de Hacienda, y siendo el propósito del Gobierno propiciar aquellas reformas económicas que estime indispensables para el mejor desenvolvimiento del país, y apreciar las puestas en práctica en otros países, ha creído oportuno el envío a los Estados Unidos de América, con ese objeto, de una comisión integrada por técnicos, que, a la vez, se ocuparán de fiscalizar las remesas de plata y de certificados aún pendientes, procediendo a la liquidación de la última acuñación de veinte millones de pesos, autorizados por Ley del Congreso, y cuya parte dispositiva es la siguiente:

Primero: Designar a los señores Dr. Miguel A. Pírez, Jefe de la Sección de Consultoría, de la Dirección General de Consultoría, Apremios y Bienes del Estado de la Secretaría de Hacienda; Dr. Juan M. Menocal, Letrado Consultor de la Presidencia y Eduardo Durruthy, secretario particular del Secretario de Hacienda, para que, con el carácter de Delegados del Gobierno de Cuba, realicen las gestiones encaminadas a la finalidad perseguida.

Segundo: Asimismo, se designa al señor Juan Roqué, para que, con el carácter de Delegado Técnico, cargo que desempeñará con carácter honorífico, asesore a la citada Comisión.

Tercero: A los funcionarios designados en el apartado primero, de este Decreto, que integran la comisión se les asignará quince pesos de dieta y recibirán para los gastos de viaje, por una sola vez, la cantidad de trescientos cincuenta pesos.

Cuarto: Al señor Juán Roqué se le entregará, por una sola vez, para los gastos de viaje, la cantidad de cuatrocientos pesos y mientras se encuentre en el extranjero recibirá, en concepto de reembolso de los gastos en que habrá de incurrir, veinte pesos diarios.

Quinto: Los fondos necesarios para el cumplimiento de lo dispuesto en este Decreto, se tomarán de los beneficios de la última acuñación de la plata.

Importación y exportación

Resumen del trimestre de las importaciones y exportaciones, tomado en la Dirección General de Estadísticas:

	1936	
Importación..	$ 26.404.065	
Exportación	42.346.961	
	$ 68.751.026	
	1937	
Importación..	$ 30.789.997	
Exportación	53.318.224	
	$ 84.108.221	
	Importación	%
Aumento en 1937	$ 4.385.932	16.61
	Exportación	%
Aumento en 1937	10.971.263	25.31
	$15.357.195	22.34

La Dirección General de Estadísticas, con facultad especial según la Ley No. 23 de 27 de junio de 1935 para ordenar y publicar las estadísticas oficiales, presenta ahora las cifras preliminares, que insertamos, correspondientes al primer trimestre del año actual.

DISTRIBUCION DEL CREDITO DE $300,000

Un proyecto que transformará los barrios capitalinos. Se investigarán unos trabajos

Hablando con los reporters, manifestó el ingeniero señor Max Borges, que se debía ir pensando en futuros proyectos de embellecimiento de nuestra ciudad, a cuyo efecto, debía desarrollarse una campaña, a favor de un proyecto, que en el Vedado y en otros barrios urbanizados por el estilo, para quitar las cercas de las fachadas, corriéndolas a la segunda línea de las fachadas, al fondo, para que queden los jardines amplios y hermosos en favor del ornato público.

Tal como los mantenemos nosotros, no existen en ninguna población de primer orden. En Washington, en Suiza, en todas partes los jardines constituyen por su variedad y atenciones, el mayor ornato de los pueblos, haciendo resaltar la belleza de las residencias. Debemos tener empeño,—agregó—en que no se diga que nuestro pueblo no está acostumbrado al gran embellecimiento urbano.

El Secretario de Obras Públicas no quiere que el pueblo sufra ninguna erogación dada la crisis actual para su homenaje

Ayer estuvieron a visitar al Secretario de Obras Públicas, el coronel Lima, el presidente de la Cámara de Comercio de Jaruco, señor Juan Martínez; y los señores Alberto Aguiar y Juan Fortes, concejales, para tratar del homenaje del pueblo de Jaruco, al señor Borges. Este mantuvo sus manifestaciones anteriores; opuesto al banquete homenaje, siendo su deseo evitar todo sacrificio económico, en estos momentos de crisis, el que tendrían que hacer, muchos praa pagar su cubierto. Todo lo más que podía admitirles—dijo—sería una comida íntima de quince o veinte amigos, que no pasaran de esta cifra, en la residencia de cualquiera de ellos, sin carácter de banquete, y después sería grato para él, fraternizar con todos sus conterráneos, tomar una copa de ponche, y que en lugar de ser el día 15, pueda realizarse el día 13 de junio.

Los comisionados tuvieron que acceder ante la insistencia del señor Borges de no ser festejado con un banquete, quedando de acuerdo en la comida íntima. A ésta, dijo el señor Borges, quiero que sea invitado el gallego José García, herrero de Jaruco, para tenerlo a mi derecha, no puedo olvidar que él me prestó los ochenta y siete pesos que necesitaba para pagar mi matrícula cuando me recibí de ingeniero. Esa sí será una satisfacción para mí—dijo el Secretario.

Ordenada una investigación

La Secretaría de Obras Públicas, ha ordenado una investigación sobre unas deficiencias, que se dice existen en la reparación, recientemente efectuada, en la ruta de Sagua a Rancho Veloz, del kilómetro 0 al 3.

La subasta de la carretera de Jovellanos a Pedro Betancourt

Se ha celebrado en el local de la Comisión de Subastas, la de las obras de la ruta de Jovellanos a Pedro Betancourt, desde el kilómetro 5 al 7, en la provincia de Matanzas.

Fueron licitadores: la Asociación de Contratistas Independientes, oferta de diez mil pesos.

Pedro L. Díaz Rivero, por 9 mil pesos. José R. Villar, licitó por la cantidad de $7.100.00. Paulino Canto, por $7.150.00. Pedro Arbesú, por $8.763.40. Alfredo Piedra, por $8.730. Y Nicolás Gutiérrez, por $8.890.00. Resultó la proposición más baja la del señor José R. Villar. Tan pronto se conozca el resultado de la subasta que conjuntamente se celebró en las oficinas del Distrito de Matanzas, se elevará la documentación al señor Secretario.

El presupuesto aprobado por el Departamento ascendía a la cantidad de $12.910.25.

Inauguran el día 5 el Dispensario de Maternidad Obrera

Asistirán, entre otras personas, los Jefes del Estado y Ejército. El embarque de los antillanos

El próximo sábado, a las diez de la mañana, se inaugurará el Dispensario anexo a la Caja de Maternidad Obrera de la Habana, de la Secretaría del Trabajo, debidamente equipado y con personal técnico facultativo.

A este acto han prometido asistir el Presidente de la República, el Jefe de las Fuerzas Armadas, los Secretarios de Despacho y otras autoridades civiles y militares.

Departiendo con los periodistas el doctor Portuondo Domenech, Secretario del Trabajo, declaró haber obtenido del Jefe del Ejército que personalmente entregue el donativo de $25.00 a las madres que lo han obtenido, gracias a su iniciativa con motivo de las fiestas del 20 de mayo, y a que les habían sido denegados por no presentar sus documentos en la forma que exige la Ley.

El embarque de los antillanos

Informó igualmente a los periodistas el Jefe del Trabajo que a partir de esta semana se reanudaría el embarque de los antillanos hacia Haití, pues cuenta con la cooperación de la Marina de Guerra que ha puesto a su disposición el transporte «Columbia» y otros barcos más.

Dichos barcos saldrán periódicamente de Nuevitas y Santiago de Cuba, conduciendo no menos de mil antillanos en cada viaje.

Un banquete en la Cabaña con motivo de obras ejecutadas

Donativos para el monumento a J. Martí y para la campaña del Instituto Cívico Militar

En los primeros días de la semana que hoy comienza, tendrán celebración varios actos en el Regimiento de la Cabaña.

Nos informó el teniente coronel Francisco Tabernilla que, con motivo de inaugurarse algunas nuevas dependencias del Batallón Dos de Artillería de Montaña, se ofrecerá una fiesta y un banquete, con asistencia del coronel Fulgencio Batista, Jefe del Ejército Constitucional.

Donativos

Nos informó el comandante Jaime Mariné, jefe de los Ayudantes del coronel Batista, que ayer había recibido dos donaciones: una con destino al monumento a Martí, consistente en el haber de tres días de Adolfo Franco, empleado del Edificio Bacardí, y tres pesos para el Instituto Cívico Militar, de María Garcerán.

El Almuerzo a Max Borges

El almuerzo que hoy debía celebrarse en el Club de Oficiales de Columbia en honor del ingeniero Max Borges, Secretario de Obras Públicas, se ha pospuesto para mañana miércoles.

Este ágape lo ofrece el teniente coronel Galíndez y los oficiales del Regimiento «4 de Septiembre» al citado funcionario, con motivo de haberse reanudado las obras de la Ciudad Militar, que estuvieron un tiempo paralizadas.

Nombramientos

Por el Cuartel General han sido nombrados empleados civiles (temporeros) con el haber mensual de 50 pesos, pagaderos con cargo al Capítulo II, Artículo I «Personal» del Presupuesto vigente para el Ejército Constitucional, reintegrables al mismo por el Patronato Administrativo de las Escuelas Rurales Cívico-Militares, 85 sargentos maestros de la Reserva Militar, los cuales han sido llamados al servicio activo y prestarán sus servicios en los territorios militares que se mencionan en la Orden Especial 104 de fecha 29 de mayo.

En Comisión

Se ha nombrado en Comisión del Servicio en la Secretaría de Sanidad y Beneficencia al comandante (veterinario) Juan M. Arencibia y González, M. M. del Centro de Recría Caballar.

Licencia

Se ha concedido por el Cuartel General un mes de dicencia al Sub-Oficial (enfermero) Fabián Socarrás y Guevara, del Regimiento No. 2, «Agramonte».

Reparación de calles en Marianao

El activo ingeniero señor Leonardo Zapico, ha presentado el proyecto y presupuesto de las obras, con cargo al crédito de seis mil pesos últimamente concedido, en la calle Padre, entre Samá y Elisa Sainz, el que asciende a $2.048.28; y la calle Elisa Sainz, entre Luisa Quijano y Pérez, cuyas obras tienen un costo de $2.489.40.

Comienzo de obras

El Alcalde de Marianao, ha informado del comienzo de los trabajos de reparación de la Avenida 12, desde la Quinta Avenida al Campo de Aviación.

Ultimas novedades recibidas en el Dpto. de Objetos de Arte.

Entre las interesantísimas colecciones de novedades recibidas en el Departamento de Objetos de Arte y Regalos llaman la atención de modo extraordinario los famosos cristales de Bohemia en estilos "martillados", con láminas de oro puro y los cristales cortados en tallas de arte moderno, cuya belleza y originalidad excepcionales puede usted admirar en una extensa variedad de juegos de tocador, centros de mesa, floreros, bolas para centros, juegos de cocktail y licor, cajitas para cigarrillos, ceniceros, bomboneras, etc...

Tenga presentes estas novedades para hacer sus regalos con ocasión de las fiestas onomásticas que se avecinan.

PLANTA BAJA.

El Encanto

M.E.C.D. 2016

TELEFONOS:
Dirección M-2856
Jefe de Redacción M-1287
Sección de Sports M-7912

9A SECCION 2

DIARIO DE LA MARINA

9A SECCION 2

TELEFONOS:
Quejas M-7911
A. Clasificados . M-7915

AÑO CV — EL PERIODICO MAS ANTIGUO DE CUBA — LA HABANA, MARTES, 1 DE JUNIO DE 1937 — ACOGIDO A LA FRANQUICIA POSTAL — PAGINA TRECE

LA ACTUALIDAD

Batallas de paz y de amor

Batallón infantil, batallón de paz y de salud, de vida y de júbilo; albo batallón que lidia para edificar y no para destruir, el que, bajo la clara plenitud de un sol primaveral, invadió triunfalmente el domingo el inmenso y límpido estadio de La Tropical, rodeado en sus palcos y en sus gradas de belleza femenina y de prestigio masculino. Era el de las Escuelas Pías de la Habana; el de sus ochocientos alumnos, que en aquella misma planicie habían ganado hacia un año, otra afamada victoria.

¿Cómo se puede conseguir que esos ochocientos niños desfilen uno tras otro ante los asombrados espectadores con tan ordenado y uniforme paso y con tan gallarda apostura? ¿Cómo se puede obtener que sus respectivas compañías realicen con tan exacta previsión de ritmo y de movimientos, con tan suelta agilidad, sus ejercicios con «Dum-Bells» y con perchas y sus asaltos de esgrima? ¿Cómo es posible alcanzar que entre aquel nutrido batallón no haya ni un niño que salga del ritmo ni en un brazo ni en un pie, en los Ejércicios Calisténicos de Conjunto, y en la fantástica formación de estrellas humanas que giran en torno de sus banderas?

Paciente, celosa, hábil la labor cotidiana con que consiguieron ese milagro los profesores de Educación Física, señores Delio González, Prudencio Aguiar y Miguel A. Raymat. Poderosa la eficacia con que el popular e ilustre maestro y compositor Gonzalo Roig, Director de la Orquesta Sinfónica de la Habana, contribuyó con su música perfectamente ajustada a cada uno de los Ejercicios, a su precisa y exacta ejecución.

Hondos y largos son los surcos educativos que en las almas dóciles de aquellos niños, van dejando esas fiestas de Educación Física: armónico desarrollo corporal, que tanto ayuda al desarrollo mental; sentimientos de dignidad y de pundonor anhelantes del aplauso que estimula noblemente, afectos de fraterno compañerismo en la cohesión y cooperación unánime del batallón y de las compañías, devoción a la Patria, cuya bandera las cobija, y cariño fervoroso al Colegio que así los formó y que así organizó esas fiestas de luz y de alegría. En las aulas, la educación espiritual, sana y sólida que desarrollan las energías intelectuales y morales del niño. En los patios del Colegio, la Educación Física salutífera y vigorizadora, que culmina en triunfos como el alcanzado en el estadio de La Tropical, ante la representación del Presidente de la República, doctor Laredo Brú; ante el Alcalde Municipal, doctor Beruff Mendieta; ante miembros ilustres del Senado y de la Cámara, ante el Vicepresidente de La Tropical, nuestro ilustre colaborador Don José Aixalá; ante el Vicario General de las Escuelas Pías, Padre Jauma, y el Visitador, Padre Fábregas; ante prestigiosos miembros de Ordenes religiosas; ante el perito jurisconsulto, Dr. Baldomero Guasch, abogado de la Orden Calasancia; ante tan talentosos periodistas como nuestro compañero el dinámico Sánchez-Arcilla; ante tan insignes profesores de música, como Gonzalo Roig, y ante el millar de espectadores que llenaba los asientos del estadio. ¡Con cuán íntimo gozo maternal, paternal y patriótico se rompían éstos las manos para celebrar el triunfo de sus hijos, de sus familiares, de todos aquellos centenares de niños que prometían «en la esperanza el fruto cierto para Cuba!».

Para mayor prez y realce de la memorable fiesta, la envolvió, con todo su esplendor en sus notas magníficamente triunfales, la laureada Banda de la Marina Constitucional, bajo la magistral batuta del Capitán Armando Romeu.

Hoy descansa de su ardua labor, organizadora del Batallón Infantil y de sus Ejercicios, satisfecho de su éxito rotundo el Padre Castelar, a cuyo acierto y a cuyas iniciativas de Rector debe tanto el Colegio de las Escuelas Pías de la Habana.

León ICHASO

Suscríbase al DIARIO DE LA MARINA por los Tels. M-7911, M-7912, M-7913 y M-7915. Solo cuesta $1.30 mensual

LOS INGLESES TIENEN EN BILBAO INTERESES EN LAS MINAS DE HIERRO Y MANGANESO Y FUNDICIONES POR VALOR DE CINCUENTA MILLONES DE LIBRAS

CONSIDERAN LOS ESTADOS UNIDOS SI DEBEN INCLUIR A ALEMANIA EN LAS MEDIDAS DE LA LEY DE NEUTRALIDAD

Alarmado el Papa por la situación de España, aplazó la celebración de su cumpleaños y el anunciado discurso

Se había anunciado que hablará por radio aludiendo a la actitud alemana con la Iglesia, pero teme que en estos momentos se interprete como una inclinación al lado rojo

WASHINGTON, mayo 31. El gobierno de Roosevelt, dándole urgente atención a la situación crítica europea, está considerando promulgar una proclamación de neutralidad para incluir a Alemania dentro de la ley de neutralidad de los Estados Unidos en caso de que continúen los actos bélicos entre Alemania y España.

La cuestión inmediata ante la secretaría de Estado es, si el bombardeo del barco de guerra alemán «Deutschland» por los aviones rojos españoles y el bombardeo de Almería por la marina alemana, constituyen un acto de guerra. De considerarse que existe un estado de guerra se establecería inmediatamente el embargo contra los embarques de armas a los participantes, se pondría fin a las transacciones financieras y se prohibiría que los ciudadanos de los Estados Unidos viajaran en barcos de los beligerantes.

Desde luego que el peso de tal acción caería principalmente sobre Alemania, puesto que España es ya objeto de prohibiciones bajo la ley de neutralidad.

El Papa Pío aplazó hasta hoy la inauguración de la nueva Academia Pontificia y no pronunció un discurso que había preparado

CASTEL GANDOLFO, mayo 31. AP. El Papa Pío, según se decía esta noche, está siguiendo con el mayor interés la grave situación desarrollada en España, después de cancelar sus planes para la celebración de su cumpleaños.

La explicación oficial del aplazamiento de la inauguración de la nueva Academia Pontificia, en la cual el Sumo Pontífice iba a pronunciar un discurso por radio, se atribuye a los consejos del médico del Papa, doctor Aminta Milani.

En los círculos del Vaticano se cree, sin embargo, que el Papa está alarmado por la situación española. Tienen entendido que en su discurso el Pontífice había intercalado algunos párrafos contra Alemania con motivo de su controversia con la Iglesia.

En vista de la tirantez creada por el bombardeo de Almería, un discurso contra Alemania se hubiera interpretado en el sentido de que la Santa Sede se inclinaba del lado del gobierno rojo de Valencia y esto había que evitarlo.

Una de las razones que aconsejaron el aplazamiento de las ceremonias fué que ninguno de los cinco miembros alemanes de la Academia, famosos en el campo de las ciencias, ha venido para la inauguración.

No se sabe si los alemanes decidieron no asistir o si el gobierno alemán les ha impedido salir de Alemania para participar en el acto, lo que se cree posible en vista del discurso pronunciado por el ministro de Propaganda alemán Paul Goebbels el viernes.

La inauguración de la Academia se ha aplazado hasta mañana y la presidirá el Cardenal Pacelli en vez del Papa.

Texto íntegro oficial de la nota del delegado rojo en la Liga, del Vayo, según la versión de Valencia

En su escrito, Alvarez del Vayo trata de echar la culpa de lo ocurrido al barco alemán, y haciendo constar que los aviones rojos no hicieron más que contestar el ataque

GINEBRA, mayo 31. (Havas.) — He aquí el texto de la nota del delegado de España ante la S. de las N., Julio Alvarez del Vayo, relativa a los acontecimientos del Mediterráneo.

«En el telegrama del 27 de noviembre de 1936, por el cual el gobierno español demandaba la reunión del Consejo de la S. de las N. en una sesión extraordinaria y en la exposición que como representante de España tuve el honor de hacer el 10 de diciembre, llamaba la atención sobre las graves consecuencias que tendría la extensión al dominio naval de la cooperación de las potencias extranjeras, para la paz internacional.

«Señalaba como ya en esa época se habían efectuado diferentes ataques navales sobre diferentes puntos de la costa española por buques de nacionalidad desconocida.

«El Consejo de la S. de las N. tuvo conocimiento de estos hechos al igual que la Junta de Londres, haciéndose saber a los miembros de la S. de las N. que no debían escatimar medios para hacer tan estrictas como fuesen posibles las medidas relativas al aseguramiento de la paz por la ejecución rápida y sin demora de los acuerdos adoptados.

«Debido a esto, la Junta de Londres decidió conceder el servicio de vigilancia a un número limitado de grandes potencias. La flota alemana recibió el encargo de observar la parte del litoral español que se encuentra bajo el dominio del gobierno legítimo.

«Los hechos que tengo el honor de hacer conocer ahora confirman plenamente lo justificado que se hallaban nuestros temores. Estos hechos son los siguientes: (1) en las primeras horas del sábado 29 de mayo, el almirante Von Feschel, jefe de la escuadra alemana del Mediterráneo, dirigió al comandante militar de Valencia un telegrama anunciando que en caso de que los aviones de la República volaran sobre los buques de guerra alemanes, éstos realizando su deber en la zona de vigilancia, harían fuego sobre nuestros aviones. El gobierno español, teniendo en cuenta estos hechos, adoptó disposiciones a fin de que la aviación tuviera en cuenta que los servicios de vigilancia se realizarían a diez millas de la costa, tal como se estableció por la Junta de Neutralidad.

«Se estimaba incompatible con la misión de tales barcos el que se detuvieran en puertos enemigos, en donde, con la conducta expuesta por el almirante alemán, no se podrían realizar entonces misiones de observación propias de nuestros aviones.

«El gobierno de Valencia hizo saber al almirante alemán que no era posible aceptar la tesis de que los barcos alemanes se refugiaran en puertos que ostensiblemente son focos de acción enemiga; por tanto, era imposible que debido a tales consideraciones el gobierno legítimo detuviera su acción.

«Aquel mismo día, dos de nuestros aviones enviados a efectuar una operación de reconocimiento sobre Ibiza, fueron atacados por el crucero alemán anclado en puerto. Las órdenes que por la mañana había dado el almirante alemán, comunicadas además al mando español, se habían ejecutado. Por tanto, fué menester bombardear al atacante, el día 29 de mayo, a las 6 de la tarde, o sea, a las 24 horas de haberse anunciado que se haría fuego sobre nuestras máquinas.

«Fundándose en las versiones tardías y en represalias, el mando naval alemán ordenó el bombardeo del puerto de Almería, que se realizó esta mañana a las 5 y 45, participando en la acción un crucero y cuatro destructores, que dispararon 250 obuses sobre la plaza, matando a 19 personas, entre las cuales se cuentan cinco mujeres y un niño.

«De acuerdo con instrucciones de mi gobierno, tengo el honor de hacer llegar al conocimiento de S. S. estos hechos, dándole cuenta de que en nuestro parecer ese acto constituye una agresión inicial y el más grave atentado contra la independencia de un Estado, contra todas las reglas del derecho internacional.»

Dicen de Salamanca que, más pronto o más tarde las defensas de Almería serían destruídas por los nacionales

En el Puerto de Palma de Mallorca se ha establecido una zona de seguridad para los buques de la Armada inglesa. Conjeturas en Ginebra sobre la actitud que tomarán los rojos

VALENCIA, mayo 31. (Havas).—El encargado de negocios de la Gran Bretaña, Lechea, ha dirigido una carta al señor Indalecio Prieto, Ministro de Defensa, declarando que agradece el establecimiento de una zona de seguridad en el puerto de Palma de Mallorca, destinada al abrigo de los barcos de guerra de la Gran Bretaña. La comunicación la da en nombre propio, de su gobierno y del Almirante de la flota del Mediterráneo.

No tiene importancia la destrucción del puerto militar de Almería, porque sólo ha sido anticipada por la acción de la flota alemana

Por S. P. HELLER

(Corresponsal Especial de «La Nación», de Buenos Aires y DIARIO DE LA MARINA)

GINEBRA, mayo 31. (Vía Havas). La pregunta que todo el mundo se hacía hoy en la Sociedad de las Naciones era: ¿Qué hará Alvarez del Vayo ante la acción abierta de Alemania?

Se sabía que a las 7 p. m. el delegado del régimen rojo de Valencia había visitado al Secretario de la Sociedad de las Naciones, Joseph Avenol, y a poco se daba conocimiento de que la nota se daría a la publicidad a las 9 a. m. Existía expectación, pues el documento tiene que ser enviado a todos los miembros de la entidad ginebrina; no demanda una sesión extraordinaria, pero en su defecto, en vista del bombardeo de Almería y del envío de otras unidades de guerra alemanas a España, es probable que se proceda a tomar una resolución especial. También es muy posible que este documento sea seguido por otros.

Hasta ahora, faltan detalles concretos y fidedignos en Ginebra acerca del «Deutschland» como asimismo de la situación en que se han colocado Italia y Alemania ante la Comisión de Londres. Como falta todo esto, nadie puede hacer pronóstico acerca de la manera cómo habrán de desenvolverse los acontecimientos, a causa del grave incidente de Almería, cuyo puerto militar, según los adictos del general Franco en Salamanca, «debía ser destruído después de la ocupación de Málaga, por lo cual lo que ha acontecido simplemente es una acción que anticipadamente ha tomado Alemania, porque ha tenido ocasin de hacerlo».

En los círculos más o menos oficiales de la Sociedad de las Naciones, no se hacen comentarios, señalándose que la versión dada por Alvarez del Vayo es unilateral; ahora faltan detalles complementarios, de fuentes neutrales, para saber cómo ocurrieron las cosas en Ibiza.

En Ginebra, aunque el optimismo es consecuentemente, se cree que no será difícil poner las cosas en el plano en que estaban antes. Se duda mucho, en general, que el Consejo sea convocado y si lo fuese, nadie sabe si lo será en Ginebra o en Londres. La paz está, pues, en manos de los diplomáticos —manos débiles— Ahora es imposible pensar en la retirada de los voluntarios extranjeros que se encuentran en la península, puesto que el ambiente no es nada propicio a ello.

PESAME DE AUSTRIA AL TERCER REICH

VIENA, mayo 31 (Havas).—El ministro y el agregado militar de Austria en Berlín, han presentado al Gobierno alemán el pésame oficial de esta República por la muerte de los marinos del «Deutschland», en el bombardeo efectuado por los aviones rojos.

Tex Rankin otuvo el 1er. premio de competencia internacioma de S. Luis

ST. LOUIS, mayo 31. (AP).— Tex Rankin, aviador de Hollywood, alcanzó hoy el premio de $2,000 en la competencia de acrobacias internacionales, ante un público de 25,000 personas.

Los cuatro jueces que formaban el comité le concedieron 282,7 puntos.

El capitán Alexandro de Panamá, de las reales fuerzas de Rumanía, terminó en segundo lugar con 269.4 puntos y ganó $1,000.

Un punto menos correspondió a Paul Mantz, asesor técnico de Amelia Earhart.

El capitán Leonard J. Powey, instructor norteamericano de las fuerzas aéreas cubanas, terminó en cuarto lugar con 191 puntos y el teniente Joe Macey, cerró con 189,8 puntos.

Investigan si en Filandia vendían armas a los nacionalistas

LONDRES, mayo 31. (Havas). — El capitán Cazalet, diputado conservador, hablando esta tarde ante el Parlamento en relación con el suministro de pertrechos a los nacionalistas españoles, pidió al Secretario de R. E. Sir Anthony Eden, que dijese si él tenía conocimiento de los hechos, respondiendo negativamente el ministro.

Simplemente dijo Eden que el sujeto apellidado Hervey, que ha estado complicado en la cuestión, dijo que había estado en Finlandia con el fin de comprar pertrechos para el Brasil, en una fábrica finlandesa.

Agregó Eden que las autoridades finlandesas le expusieron al representante diplomático inglés que no tenían noticias de quetales armamentos fuesen destinados a otros fines.

AMELITA EARHART VA A COMENZAR SU TENTATIVA 2DA. DE VUELTA AL MUNDO

MIAMI, Florida, mayo 31. (AP).— Los mecánicos completaron hoy, el ajuste de los instrumentos de navegación en el aparato en que Amelia Earhart se propone intentar por segunda vez la vuelta al mundo.

Mañana saldrá del aerodromo municipal para San Juan, Puerto Rico, en compañía del capitán Fred J. Noonan,

PANTALLAS de Pergamino
FABRICADAS y DECORADAS A MANO
APLIQUES CROMADOS MODERNOS
Lamparas OLMO
EL ARTE NUEVO
FABRICA DE LAMPARAS
AGUILA 133 TEL. M-8040

«LA ESPAÑA DE HOY»

El bombardeo del Pilar de Zaragoza y del maravilloso templo de La Seo

Unos trimotores rojos han bombardeado por décima vez la ciudad de Zaragoza. Pobres gentes, sin culpa y sin odio, han caído muertas. Las bombas cayeron cerca de la iglesia de la Seo, que tiene figura, alma y belleza de Catedral. El Cielo ha querido que ninguna de las sagradas piedras de la Seo haya sufrido la injuria y la ofensa de la metralla. Antes, hace varios meses, fué el templo del Pilar: ahora ha sido la Seo. Aquel es el templo de la secular religiosidad española; este el de la secular belleza. El Pilar no es bello; quiero decir que desde el punto de vista de la arquitectura, dista mucho de ser una maravilla. Pertenece a una época que se caracterizaba por el extravío de la sensibilidad artística. Sus líneas son pesadas, confusas; les falta fuste y gracia. Sin embargo, la iglesia del Pilar tiene una especial hermosura que saliendo de sí misma se proyecta sobre el paisaje en torno. ¡Pocas emociones he experimentado en mi vida más fuertes que las de mis noches de contemplación del Pilar desde las riberas del Ebro! El cielo suele ser muy claro y transparente, delgado el aire, fina la atmósfera; las aguas del río pasan muy solemnes y reposadas, como en lenta oración; en ellas se reflejan las cúpulas, y se embellecen como si sus piedras se transfiguraran para un ensueño; una lejana copla cabalga en el viento; toda la ciudad se recoge en sí misma, acallando los rumores para meditar.

Un poco a la izquierda, cerca también del paternal río español, los ojos encuentran un nuevo encanto en las torres de la Seo. Torres góticas, estilizadas, sin las filigranas de Burgos, de Colonia o de Reims, pero de una sobria y enjuta elegancia que brinda muy sosegado reposo al ánimo. ¡Qué gracia en los perfiles, qué esbeltez y finura en la proyección sobre el oscuro azul nocturno de los cielos!

Las bombas —nos dice el comunicado— no han causado daños en aquellas piedras sacrosantas. Sentimos, al leer esas palabras, una sensación de alivio. Pero al propio tiempo, nos invade el temor de un nuevo bombardeo que quizá arruine y despedaze las torres y las puertas de la Seo.

Por lo que ahora relataré va a comprender el lector algo de la brutal, de la bárbara inconsciencia con que los mandos rojos están llevando a cabo su asoladora guerra.

Iba yo camino de Barcelona, en mi callada huída del infierno de Madrid, cuando a la hora del vagón-restaurant me encontré con un joven alférez-aviador, gorrilla chulona sobre la ceja derecha, abrigo azul bien entallado, uñas pulidas, aire de señorito juerguista y cigarrillos mentolados. Hablaba por los codos, estaba muy orgulloso de las que tenía por hazañas suyas y se vendía por un piloto excepcional. «Volé en el frente de Vizcaya y derribé dos trimotores; volé en los alrededores de Madrid y puse en fuga a una escuadrilla completa. Me van a entregar un aparato de nuevo modelo que exige condiciones extraordinarias de pilotaje. Yo pienso hacer maravillas... Sin embargo, nadie se ha ocupado más que del único vuelo mío sin mérito y sin transcendencia».

—¿Cuál es ese vuelo?—pregunté.

El me dijo:

—El del bombardeo del Pilar.

—Pero ¿fué usted el autor de aquel bombardeo?—insistí.

—Yo mismo —replicó, entre satisfecho e indiferente. Pero le digo que no tuvo mérito.

Y empezó el relato.

«Estábamos el coronel Sandino y yo —en el aeródromo— porque ha de saber usted que soy ayudante del coronel Sandino— cuando se recibió la confidencia de que el Pilar de Zaragoza había sido convertido en Cuartel general de Milicias fascistas».

—¡Qué barbaridad!— interrumpí, sin poder contenerme, aunque luego pensé que mi exclamación podía revelar inútil y peligrosamente mis sentimientos.

—¿Por qué dice usted eso?— me interrogó él, un poco sorprendido.

—Hombre; si conoce usted la ciudad de Zaragoza, le será fácil comprender que sobran edificios en donde pueden alojarse todas las Milicias fascistas de Aragón. No creo que tengan necesidad de habilitar los templos...

Reflexionó unos instantes, y después dijo:

—Es posible que tenga usted razón, pero la confidencia era concluyente. El caso es que Sandino se dirigió a mí ordenándome:

—Carga seis bombas en tu aparato y bombardea el Pilar de Zaragoza.

Dicho y hecho. Tomamos las bombas del depósito, probé el motor, emprendí el vuelo y puse rumbo a Zaragoza. La noche era magnífica. Como nadie me esperaba, podía volar sin el menor peligro. Pasadas las doce llegué sobre la ciudad. Dormía la población. Me situé sobre el río Ebro, descendí casi hasta rozar los tejados de las casas y marché directamente hacia las torres del Pilar. A la altura en que me encontraba, el blanco era muy sencillo. No podía fallar el bombardeo. Una tras otra dejé caer tres bombas y remonté rápidamente el vuelo para evitar cualquier efecto de la explosión sobre mi aeroplano. Yo contaba con que las bóvedas se vinieran abajo estrepitosamente. Apenas recobré la posición normal miré hacia abajo y quedé muy sorprendido al comprobar que ni se habían producido las explosiones, ni se habían desplomado las bóvedas ni ocurría absolutamente nada. Dudé unos segundos. ¿Volvería a descender y arrojaría las tres bombas que me quedaban? El desconcierto que la ausencia de explosiones causó en mi ánimo fué tal que ya no pensé sino en regresar lo antes posible al aeródromo del Prat del Llobregat. Al poco tiempo tomaba tierra felizmente. Dí cuenta de la misión cumplida y tuve que asegurar que mis bombas habían caído exactamente sobre la iglesia, como me constaba, pero que yo no había escuchado el estruendo de las explosiones, por lo cual sospechaba que la finalidad del «raid» estaba fracasada. Inquirimos, averiguamos, se abrió una información... Nada. No pudimos encontrar una explicación lógica. Al día siguiente, la emisora radiotelefónica de Zaragoza comunicaba que, en efecto, las tres bombas estaban allí, intactas, enteras, y que el pueblo zaragozano empezaba a celebrar el milagro, porque toda la España «fascista» atribuía el suceso a intervención salvadora de la Virgen del Pilar».

Y al pronunciar estas últimas palabras hizo el joven piloto un guiño de suficiencia, bastante estúpida por cierto, para darme a entender que él era un espíritu superior y que no creía en milagros.

Yo me limité a pensar:

—Estos bárbaros que tan neciamente y tan criminalmente bombardean el Pilar de Zaragoza, conscientes de que con ello hieren la sensibilidad de todo el pueblo español, son capaces de las mayores salvajadas; son la barbarie misma.

Una semana más tarde, contemplaba yo las bombas de que me había hablado el piloto de la guerrilla terciada sobre la ceja derecha. Daban guardia al camarín de la Virgen. En la bóveda del templo aparecían dos boquetes. En los muros, una gran rozadura señalaba la trayectoria de una de aquellas máquinas infernales, junto a una admirable obra de arte que dice al pie: «Francisco de Goya». Felizmente, el crimen, por otro milagro, tampoco había asesinado la luminosa memoria del genial pintor aragonés.

Me acordé del aviador a quien conocí en el tren y recé por él. ¡Perdónale, Señora—murmuré—, porque no sabe lo que hace! Es demasiado tonto.

Ayer, ante el bombardeo que pudo destrozar las aguajas góticas de la Seo, volví a acordarme de aquel desventurado. Si Dios no ha puesto remedio, ¿qué otras enormidades habrá cometido?

A su patrón Sandino, al coronel Sandino, los anarquistas de Barcelona le tienen encerrado en los calabozos de Montjuich.

8 de Mayo—1937.

MANUEL AZNAR.

Franco ha dado seguridades de que, en caso de conquistar a Bilbao, no serán afectados nada esos intereses

En Salamanca prevalece gran optimismo, creyendo que con la toma de Bilbao podrán terminar la guerra en el verano. La normalidad comercial y agrícola nacionalista es muy completa

SALAMANCA, mayo 31. Según una versión corriente aquí los ingleses tienen invertido en minas de hierro y manganeso, como también en fundiciones ubicadas alrededor de Gámiz, e intereses comerciales en el puerto de Bilbao, unos cincuenta millones de libras esterlinas. Por lo tanto, Inglaterra desea evitar la derrota de los separatistas vascos por las fuerzas del general Mola, temiendo que Alemania obtenga concesiones y tratamiento preferencial en cuanto a las exportaciones futuras de minerales del país vasco, como recompensa por su reconocimiento y apoyo al gobierno de Franco.

Los alemanes también tienen intereses comerciales en Bilbao y en las fundiciones de Gámiz, pudiendo considerarse como rivales en este aspecto. Pero el secretario comercial de la embajada inglesa, Arthur Pack, acaba de llegar aquí procedente de Hendaya, en donde está ubicada ahora la embajada inglesa, y ha recibido seguridades amplias del gobierno de Franco de que los intereses ingleses nada tienen que temer en caso de ocupación de Bilbao por los nacionalistas.

Gran optimismo y confianza prevalece en Salamanca. Las autoridades creen que después de la caída de Bilbao, será fácil terminar la guerra en el verano. Dicen que la vida económica de la sección de España que el Gobierno de Valencia controla, está completamente desorganizada, mientras que los negocios agrícolas del territorio franquista no han sido afectados.

Dicen los funcionarios, que en muchos casos el comercio extranjero ha sido estimulado y todo hace esperar excelentes cosechas este año.

En el territorio nacionalista se ha podido llevar a cabo la siembra primaveral como en tiempos normales y las cosechas deben rendir más de lo que se necesita para el consumo local.

De acuerdo con el ministerio de Comercio del gobierno de Franco, gran parte de la cosecha aceitera de la región de Málaga será exportada. También dice el ministerio que desde la ocupación de Málaga fueron exportados a los Estados Unidos varias toneladas de hierro y óxido rojo. Otros renglones de exportación desde Málaga, Sevilla y Cádiz que han demostrado aumentos substanciales son corcho, jerez y cobre.

¿GARRAPATAS?

PHENO-DIP
DE VENTA EN:
"CASA GARCIA"
AGUILA 88. Teléfono M-1936.

Dr. ROSATI
DENTISTA
O-Reilly 67 — Tel. A-9422

El semanario americano católico, de los jesuitas "América" retira su apoyo al Comité para el socorro de España

Dicha publicación critica al Comité por haber entregado las sumas recibidas a la Cruz Roja Internacional, creyendo que los donativos católicos deben enviarse al Cardena Gomá

NEW YORK, mayo 31. (Herald Tribune). El semanario católico «América», editado por jesuitas de los Estados Unidos, retiró su aprobación y se retractó de su apelación pro apoyo del comité americano de socorro español. Así lo anuncia un editorial de su última edición. El comité americano de socorro español ha recibido activo y valioso apoyo del cardenal Hayes, arzobispo de la Diócesis.

Criticando al comité por haber prometido entregar sus contribuciones recaudadas en los Estados Unidos a la Cruz Roja Internacional, la que mantiene centros, tanto en el lado rojo como de los nacionalistas, el semanario jesuíta declara que continúa firme en estimar que todas las contribuciones hechas por las católicos en los Estados Unidos deben ser distribuídas por el cardenal arzobispo de Toledo, prelado encargado de la labor del socorro.

Michael Williams, secretario del comité y editor del «Commonweal», semanario católico preeminente, ha ripostado hoy al editorial del órgano jesuita diciendo a su ataque contra el comité americano de socorro español, que era una completa «perversión de la verdad».

El doctor Williams, declaró que el semanario jesuita debe haber malentendido la garantía dada por el cardenal Goma primado de España «quien dijo que él dará ayuda en toda España a las víctimas de la actual guerra civil. Williams recalcó que esto tendría como resultado que sólo se socorrería a las víctimas en el territorio nacionalista y no en territorio rojo, donde está la mayor concentración de católicos, víctimas del terrible holocausto de la guerra.

En su editorial, el semanario jesuita dice que el comité americano de socorro español se ha comprometido a enviar todos los donativos recibidos a la Cruz Roja Internacional». El doctor Williams dice que esto «es casi totalmente falso», asegurando que el comité siempre ha considerado a la Cruz Roja Internacional como agencia alternativa para la distribución de fondos recaudados y que otras agencias serían las autoridades católicas y los municipios españoles.

Los nacionalistas se oponen al plan de armisticio ideado por Inglaterra, y al que Francia ha brindado apoyo

Creen los nacionalistas que el Gobierno rojo continuará la guerra en tanto duren las reservas oro robadas en el Banco de España, y que el armisticio les daría ventajas

SALAMANCA, mayo 31. (Herald Tribune).—El Gobierno nacionalista se opone resueltamente al proyecto ideado por Inglaterra y secundado por Francia pro el armisticio en la contienda civil española, que permita la retirada de todos los extranjeros que hoy luchan en ambos lados. El general Franco y su Gobierno creen que esto sólo beneficiaría a los vascos, ahora que él cree que está a punto de lograr una nueva victoria sobre los rojos. La tregua, según la firme opinión de aquí, daría el ansiado respiro a los vascos y les permitiría evacuar a los no combatientes, cuyo abastecimiento de víveres constituye un grave problema para el Gobierno vasco. Franco ha dicho: «Para nosotros la actual guerra sólo puede terminar con nuestra completa victoria y no podemos tolerar transacción o negociación alguna».

Franco está seguro de que la mayoría de los hombres en sus filas nunca aceptarían la mediación extranjera en la guerra civil. Bien pudiera ésta traer la paz a la ensangrentada España, pero serviría también para que los culpables de los asesinatos a sangre fría de indefensos hombres, mujeres y niños, escapasen a todo castigo. Los nacionalistas prefieren luchar hasta la muerte por la victoria y la venganza.

En cuanto a la situación financiera, las autoridades nacionalistas insisten en que ella les permitirá continuar la lucha por largo tiempo.

Aquí se dice que el Gobierno rojo perdurará mientras no se agoten las reservas de oro del Banco de España, las que eran grandes al iniciarse la contienda, estimándose que esa reserva de oro era propiedad de los españoles y no del Gobierno, considerando que los rojos se la han robado.

La opinión de muchos observadores extranjeros de que la guerra podrá durar indefinidamente y que el transcurso del tiempo beneficiará a los rojos, no es compartida por los líderes nacionalistas, quienes estiman que aun cuando la lucha civil durase mucho tiempo, los nacionales están en mucha mejor posición que el enemigo para triunfar. Además, dicen que Italia y Alemania han vuelto a dar seguridades a Franco de su apoyo y simpatía. Se niega enfáticamente que ellas tengan intención de retirar su apoyo a la causa nacionalista y que en todo caso, los voluntarios italianos y alemanes continuarán luchando en las filas nacionales hasta que se consiga la victoria final o, al menos, quede Franco en posición de poder negociar una muy satisfactoria paz.

Los expertos militares aquí creen que los rojos perdieron toda posibilidad de triunfo cuando la gran ofensiva dirigida por Miaja en abril para levantar el sitio de Madrid fracasó. Estiman dichos expertos que el fracaso de esa ofensiva sirvió para demostrar que el ejército rojo, después de largos meses de experiencia y aprendizaje ha probado servir tan sólo para la lucha defensiva y ser incapaz de hacer una guerra ofensiva eficaz.

DEL MOMENTO NACIONALISTA ESPAÑOL

Esta propaganda que dirige el Dr. Francisco J. Almodóvar, se radia todos los días por las emisoras "CMCD" (onda larga 950 k. c.) y "COCD" (onda corta 6.130 k. c.), ambas de "La Voz del Aire". Radiodifusión auspiciada por el Comité Nacionalista Español. Oficinas: altos del Banco del Comercio por Obrapía. Teléfono: M-9086. Apartado No. 2574.

Audición del mediodía: de 1.00 p. m. a 1.30 p. m. que dirigimos muy especialmente a nuestros simpatizadores del interior de la Isla, cuyo reportaje agradecemos en lo que vale y significa como aliento y cooperación.

Audición de la noche: de 8.45 p. m. a 9.00 p. m. dirigida en particular a los radioescuchas de La Habana.

Cumplimentando correspondencia

Emiliano H. Gato. Palos.—Altamente reconocidos a su reportaje tan lleno de frases alagadoras que agradecemos con toda sinceridad.

Dulce Ma. Bolerrado. Consolación del Norte.—Sus palabras de estímulo las consideramos sobrado premio cerca de la labor patriótica y humanitaria que tenemos el deber de llevar a cabo. Muchas gracias.

Agustina Rodríguez. Consolación del Norte.—Es usted muy amable para con nosotros, que no hacemos otra cosa que cumplir con un sagrado deber. Reconocidísimos a tanta amabilidad.

Eduardo Vega. Ciudad.—Hemos recibido con algún retraso su atenta fechada el 17 del actual y la poesía que adjunta y que tendremos mucho gusto de recitar por micrófono.

Francisquita Vallalta. Ciudad. — Llegó a nuestro poder su apreciabilísima carta con muchos días de retraso; lo que en ella solicita tendremos sumo gusto de hacer en su obsequio, honrándonos con ello.

Serena Vélez. Consolación del Norte.—Gracias por sus delicadezas y desde el próximo pasado sábado estamos poniendo el himno íntegro según usted nos lo pidió. Es para nosotros muy agradable ser complacientes con quienes tienen la singular virtud de convertir sus ruegos en órdenes.

F. J. A.

POLEMICA DE LA GUERRA

Al mundo civilizado

Oiréis lo que decían... Oiréis lo que decían los locutores de las radios rojas, que están que se deshacen de furor:

—Mundo civilizado, abre los ojos..!

Bueno, que el mundo los abre, y que las radios rojas continúan:

—Mundo civilizado, esto es tremendo...! Ayer los nacionalistas bombardearon el cuartel de Coria, y mataron en él catorce bobos, que estaban componiendo la estadística de nuestros grandes avances...!

Después, un epifonema:

—Y esto es lo que se llama humanidad...!

Y para terminar, unos suspiros.

Verdaderamente, es triste... Ahí está Pepe el Centollu, verbigracia. Ya os conté que se dedica ahora a molestar a los rojos llamándolos por teléfono, «lo cual» que los irrita, y con motivo, porque es una vejación. Un ejemplo: anteayer; llamó a Trijuque.

—Hablo con la farmacia...?

—Sí, señor...

—Está ahí el farmacéutico...?

—Presente...!

—Tiene usted yodo...?

—Sí señor, bastante...

—Pues tápelo, haga el favor, que si usted no lo tapa, se evapora...!

Es esto humanidad, vamos a ver..? A qué esperará la Liga de los Derechos del Hombre para armar en el mundo una sonada...? Y a qué la Francia del compadre Blum, para mandarles a los pobres rojos otros veinte mil hombres, bien dispuestos, y unos doscientos trimotores más..?

Bueno, pues eso, tan grave, no significa nada en esta historia. El farmacéutico, el yodo, la tapadera del yodo... Todo desinfectante, al fin y al cabo. Se explica incluso que la Liga calle, porque al señor Azaña, a buen seguro, lo que le sobran son Ligas... Todo esto puede pasar... Es lo otro, lo que subleva. Es eso de las radios consiguientes, que enciende todas las furias:

—Ayer, en el cuartel..,

Etcétera, etcétera.

Detallemos: es mejor: Las tropas nacionalistas ponen sitio a tal pueblo, de tal parte. Están en lucha, por ende, y mandan sus aviones sobre el pueblo. Los aviones respetan con cuidado a la población civil, y aún en Madrid, verbigracia, se le ha fijado una zona a que puede acogerse sin temor...

Vuelan los aviones, pues...

Y bajan a las trincheras, y descargan sobre ellas unas bombas.

Y acuden a los cuarteles, y descargan sobre ellos otras bombas...

Y ven concentraciones militares en un cualquiera lugar, y descargan sobre ellas otras bombas...

Ahí lo tenéis: es su crimen. La sensibilidad, tan exquisita, de los locutores rojos, ante estas pruebas de barbarie absurda en una guerra civil, se rompe de indignación. Ya recordáis el caso de Stepriak: se aproxima a un señor gobernador, en la Rusia de los zares:

—Pum... Pum...!

Y lo deja seco...

Era un gobernador: hizo muy bien...! Tenía un hogar, tenía amores, tenía deberes sin duda, pero era un gobernador...

—Pum...! Pum...!

Y Stepriak, al coche, que le estaba esperando previamente. El cochero dió un golpe a los caballos para que se pusieran en carrera.

—Arre...!

Y en vano. Otro golpe...

Y se baja Stepriak, y le conmina:

—Si les das otro golpe, aquí me quedo...! Qué es eso de pegar a los caballos...? Yo tengo un gran corazón...!

Los aviadores rojos españoles, también de un gran corazón, no quieren dar motivo a que sus radios tengan que recriminarlos, porque echen su metralla en los cuarteles o las echen en las trincheras. Ellos hacer eso...? Nunca...!

Lo que hacen es más bonito: vuelan sobre ciudades no sitiadas de la retaguardia azul, que no son ya hace mucho para ellos objetivo militar. Así en Valladolid, hace tres días. Así en Córdoba anteayer. Así en Zaragoza ayer... Vuelan sobre estas ciudades, buscan los hospitales exprofeso, persiguen exprofeso, de igual modo, las construcciones civiles, y descargan las bombas en montón...

Matan heridos, así: destrozan niños, así: despedazan mujeres, de esta suerte... Oficialmente, se proclama hoy:

—En Valladolid han hecho tantas y tales víctimas, así:

Y oficialmente se les reta aún:

—Se les reta a que prueben que nosotros hemos adoptado nunca tales procedimientos de matanza...

Y ahora hay que ponerse en todo. Ahora se explica que las radios rojas se dirijan con rabia a cada instante al mundo civilizado, porque les bombardeen los cuarteles las fuerzas nacionalistas.

Qué diablo, tienen razón...! Las fuerzas nacionalistas, en esto de bombardeos, están más atrasadas que las suyas...

Pédro FARIA.

Declaraciones del doctor Negrín sobre el momento histórico presente

VALENCIA, mayo 31. (Havas).— El jefe de gobierno doctor Juan Negrín, ha declarado, en relación con los últimos acontecimientos:

«La agresión de Almería no nos causó sorpresa; ha ocurrido después de tantas otras, que no tenía que venir de sopetón. Hemos solicitado la reunión del Consejo de la S. de las N., para exponer los hechos simplemente»

No quiso hacer más declaraciones.

Constituído el ejército del Norte

VALENCIA, mayo 31. (Havas).— el presidente de la República, Manuel Azaña, suscribió en el día de hoy un decreto reorganizando el ejército del Norte, que estará constituído por dos grandes unidades, dependientes entrambas del Ministerio de las Defensas Nacionales. Se llamarán esas fuerzas: Ejército del País Vasco y Ejército de Asturias y Santander, quedando el primero bajo el mando del general Gamiz Uriburri, y el segundo a las órdenes del general Llano de la Encomienda, con dirección d elos contingentes de aire, mar y tierra.

M.E.C.D. 2016

FORTUNA CONTRA EL CLUB NAVAL EL PROXIMO DOMINGO EN EL VEDADO

SE DARA MAÑANA LA FIESTA DE LOS RELEVOS EN EL STADIUM DE LA CASA DE BENEFICENCIA

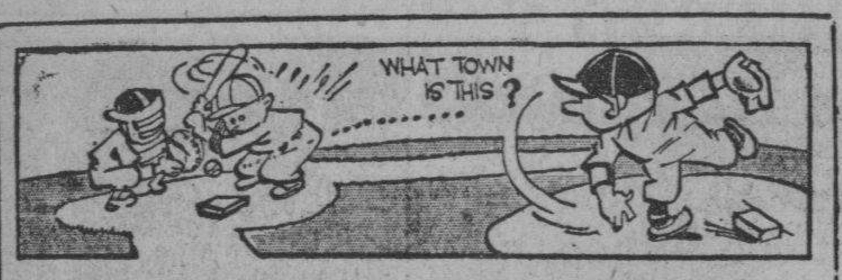

DESDE EL BULL PEN

(Por PEDRO GALIANA)

Contestando a distintos preguntones.—La verdad sobre los Yankees.—Bill Terry es mejor manager que Frankie Frisch.—Chiozza está jugando brillantemente en la Liga Nacional

CURIOSIDADES, PREGUNTAS Y RESPUESTAS

Contestando a la serie de interrogaciones que nos han hecho, respondemos:

UN FANATICO de la Habana, dice: «Oh, sus Yankees! Qué maravillosos lucen en esa interminable y partidarista propaganda que usted les hace, sin embargo, usted sabe que Cochrane es el 75 por 100 de su club y «surgió una inesperada bean ball de parte de los Yanks...» Cómo usted se explica esto? Eso de «Mulos» les viene de perilla. Todo lo que hacen es batear terriblemente, en lugar de jugar baseball».

Nuestra respuesta es: Los Yankees son míos y del 99 por 100 de los cronistas americanos que están dentro del baseball. Prueba elocuente de ello se vió en el poll que se hizo antes del inicio de la temporada. No crea que es propaganda partidarista e interminable lo que hacemos. Sólo nos apoyamos en los HECHOS, que son contundentes. Quizás usted no sepa, amigo, que desde 1921 a la fecha los Yanks sólo han quedado una vez en segunda división. Ello fué en 1925, cuando terminaron séptimos. Han ganado ocho campeonatos, cinco series mundiales, y desde 1931 no quedan más abajo del segundo lugar. Si esto no es jugar baseball y demostrar clase, entonces nosotros somos apasionados dentro del game.. Habla usted del «bean ball» recibido por Cochrane y con mala intención quiere dejar entrever que fué propinado exprofeso. Mi respuesta es: Cuando usted conozca el modo de pitchear de Irving Bump Hadley—posiblemente uno de los pitchers de mayor curva en el baseball—se dará cuenta y comprenderá el porqué del dead ball. Irving propinó una vez mayor número de pelotazos que ninguno otro hurler de las Mayores, y siempre dado a ponerse wild, nada tiene de particular que haya querido lanzar una curva que no dominó, con fatales consecuencias para Mickey. Mas, no piense nunca que los Yanks se dedican a propinar dead balls para ganar campeonatos. Es una vieja costumbre del team el capturar gallardetes, y tenemos la seguridad de que, en esta ocasión, Marse Joe McCarthy no emprenderá medios tortuosos para precipitar lo que todo el mundo sabe que se dará en Septiembre. Sí, porque posiblemente usted es uno de los siete individuos que aún creen que «eso no está decidido en la Liga Americana»..

Otra cosa, el término de «Mulos» también es correcto. Es aplicado al team por su sensacional sluggins, que fué bueno para variar el baseball de su técnica acostumbrada de hit and run y sacrificies plays. Observe los records y verá que el N. Y. Americano es el club que mayor número de home runs ha producido en los últimos tiempos, llegando a establecer un record sorprendente en 1936. Si usted no lo cree así.. ask the American League pitchers!

CESAR RODRIGUEZ, Habana: Los Gigantes de New York poseen, hoy día, el mejor cuerpo de lanzadores de la Liga Nacional. Preferimos a Bill Terry sobre Frank Frisch, como manager, aunque no puede hacerse realmente una seria comparación entre los dos por la sencilla razón de que ambos siguen escuela distinta. Terry es conservador en sus tácticas. Emplea mucho el hit and run y los sacrifices. Todo debido a que su team puede ganar con tres carreras, por tener invencible pitching. Frisch, por su parte, depende por entero del slugging, convencido de que Dizzy Dean no puede actuar todos los días para dominarle la oposición.. Paul Waner se nos antoja el mejor outfielder del grupo que usted señala. Paul es completo fildeando y tirando y no hay que olvidar que ha sido dos veces champion bate de la Liga Nacional.. Melvin Ott, de los Giants, nos gusta después, seguido de Demaree, de los Clubs y Pepper Martin, de los Cardenales. Martin no es más que pimienta, pero su hitting no es tan consistente como muchos creen.

SANCHEZ, Marianao: Debido a la forma en que se encuentran los pitchers de los Gigantes, puede decirse que el team tiene un mejor chance que en abril, para ganar el pennant, pero no creemos que Hubbell pueda seguir en la forma en que lo ha hecho hasta ahora, ni aun cuando reconocemos que es lo mejor que hay en pitching en las Mayores actualmente. Chiozza está jugando la mejor tercera base de la Liga Nacional en estos días, pero no es la clase del circuito.

MARTINEZ, Habana: Julius Solters, el outfielder de los Indios, jamás estuvo en la Liga del Pacífico. Salió de la Liga de Texas, donde estuvo hasta 1931. Fué este año que, trabajando frente a Dizzy Dean, que prestaba sus servicios en el Houston, sucursal de los Cardenales, recibió 24 ponchetes del famoso hurler. El record de Carl Hubber es perfecto; pero por haber sido combinado en dos campañas, no es aceptado oficialmente.

El juego oficial de las Estrellas de este año se efectuará el siete de Julio en Washington... Carl Hubell ha sido siempre víctima propiciatoria de los Bodgers de Brooklyn... Gehrig ingresó en el equipo de los Yankees en 1925 y, desde entonces está jugando regularmente en el club.. Di Maggio no participó en todos los encuentros del New York el año pasado.. Ben Cantwell, que fué pitcher del Boston, está trabajando brillantemente en el club Newark, de la Liga Internacional, y se asegura que pronto retornará a las Mayores... Hasta el día 15 de Junio podrá hacerse cambio de jugadores en las Mayores... Ningún player de las Mayores ha podido botar la pelota por encima de las graderías del right field en Yanke Stadium... Babe Ruth, por su parte, es el único que ha podido meter la pelota de aire en las gradas de sol en Polo Gorunds.

REVOCO EL FALLO LA COMISION Y SE CASTIGO AL JUEZ

Mike Rojo, el referée de la pelea Fillo-Lancaster, ha sido suspendido por seis meses

Al reseñar el domingo el resultado de las peleas del sábado en el ring de la Arena Cerveza Cristal, no pudimos dar a nuestros lectores la decisión de la Comisión Nacional de Boxeo y Luchas, porque salimos del espectáculo con la natural precipitación que tiene que trabajar un repórter de los periódicos mañaneross. Además, no podíamos imaginarnos, que allí mismo, a raíz de la pelea, se reunieran los Solones del boxeo para deliberar sobre el fallo emitido en la pelea de Fillo Echeverría y Jimmy Lancaster, que como recordará nuestros lectores, dijimos que había sido declarada tablas, pero al mismo tiempo publicábamos nuestro «score-card», en el que hacíamos demostración de q. el bout era tablas. Y eso fué precisamente lo que la Comisión Nacional de Boxeo y Luchas acordó en su reunión del sábado por la noche, en la Arena Cerveza Cristal.

Anoche y por mediación del Buró de Prensa, que tiene establecida la comisión Nacional de Boxeo y Luchas, se nos informó oficialmente la decisión, que está explicada en los siguientes términos:

«El fallo de los jueces que actuaron en el star bout del sábado retro-próximo en la Arena Cerveza Cristal, declarando vencedor a Fillo Echeverría sobre su contrincante Jimmy Lancaster, fué recibido por el público que llenaba el estadio con visible disgusto. Se produjo contra el mismo una demostración popular de tal naturaleza, que determinó a esta Comisión, una de cuyas principales funciones es velar por el prestigio del Boxeo en Cuba, y reunirse en el propio local y reconsiderar haciendo uso de sus atribuciones, dicho fallo;

Examinadas cuidadosamente las hojas de puntuación de los dos jueces y el árbitro por los comisionados presentes—Comandante Jaime Mariné, Mike Castro y doctor César Sánchez— fué acordada la revocación de aquellos y declarada la pelea tablas. Al propio tiempo se acordó la celebración de una junta extraordinaria de la Comisión a fin de seguir tratando de otros particulares con relación con el mismo asunto el lunes próximo.

Reunida otra vez la comisión en esta fecha, con la asistencia de todos sus Miembros, conoció de un informe respecto a la desobediencia en que incurrió el árbitro señor Rojo al ser requerido por el señor Campión, delegado de turno, por dos ocasiones consecutivas para que llamara la atención a los contendientes respecto a los fouls que estaban cometiendo, sin que el señor Rojo hiciera caso de estos requerimientos. Por lo cual, y vista la parcialidad manifiesta con que actuó según su hoja de puntuación, a favor de uno de los boxeadores esta Comisión ha acordado suspenderlo por seis meses. (f) **Cmte. Jaime Mariné, presidente»**.

Si la Comisión Nacional de Boxeo y Luchas adoptó sus resoluciones de acuerdo con las hojas de puntuación, muy bien, pero no por las demostraciones del público porque si este detalle basta para hacer cambiar un veredicto nos parece que las reuniones de los Solones del boxeo van a ser tan frecuentes como las mismas peleas. Y en cuando a la llamada al orden del Comisionado del turno, también nos parece mal. El comisionado de turno entendemos nosotros, debe concretarse a observar e informar después a sus compañeros de todo lo acontecido. Y decimos esto, porque si se acepta que el Comisionado de turno ejerza influencias con el referee, durante la celebración de una pelea, entonces el tercer hombre del ring dejará de ser el oficial máximo como dice uno de los párrafos de la Sección III de las Reglas de la propia Comisión.

Es cuanto se nos ocurre por el momento sobre ese fallo de la Comisión Nacional de Boxeo y Luchas.

ENTRE CAZADORES

—Pestañeó Porro y ganaron la justa los de la A. N. T. C.
—El Dr. González Roig está ahora en su mejor forma.
—Joaquinito Ovies se hizo aplaudir en el tiro de pichón.

(Por «PETER»)

Razón teníamos cuando al comentar sobre la justa por teams que se iba a celebrar en la A. N. T. C., el pasado domingo, dijimos que el team del circuito de Pedroso, estaba compuesto por veteranos tiradores «que se hacían los muertos para ver el entierro que les hacían». Y tal como nos lo presumimos, resultó. Bastó un «pestañazo» de Manolo Porro, para que los vedadistas se llevaran el trofeo del murciélago, al ganarlo por tercera vez. El «as» de El Lucero se quedó dormido en el primer cartón, y la vez de «time» lo sorprendió cuando aún le faltaban tres tiros por disparar. Fué una cosa inesperada, desde luego, y hasta imperdonable en un tirador de las condiciones de Manolo Porro, pero como el tiempo era una de las bases de las competencias, ello fué lo que influyó decisivamente en favor de los que a Roig tienen por gran tirador. Si algo notable de verdad hubo en esa competencia de revólver, fué precisamente la performance del doctor González Roig, que está tirando como el Pepe de los couplets de «La Catita Blanca»: «donde pone el ojo, pone siempre el proyectil».

El doctor González Roig, después de quedar por encima de todos los tiradores en opción al trofeo «Bacardí», en la mañana del domingo se apareció en el Club de Cazadores del Cerro, por la tarde, y en el tiro de revólver, en opción al premio de Garcilaso Rey, volvió a muñequear a sus compañeros, cargando con el premio. González Roig mejoró en seis puntos a Gustavo Alfonso y al doctor Chicho Castro Palomino, que fueron los que quedaron empatados en el segundo lugar.

A continuación publicamos la tarjeta oficial de la tirada, apareciendo en las tres primeras columnas el total por cartón, luego el total de la tirada y, por último, el resultante de la competencia, aplicando el handicap:

	Score por cartón			total	Handicap	Resultante.
Dr. González Roig	38	40	36	114	35	149
Gustavo Alfonso	27	38	33	108	36	144
Dr. Castro Palomino	36	41	31	108	36	144
Dr. Manuel Quesada	11	28	27	066	75	141
Andrés Bustillo	31	38	25	094	37	131

Chicho Castro Palomino fué quien hizo el cartón más alto. Fué, sin duda alguno, un momento de inspiración «muñequística» que no pudo repetir en el tercer cartón. Si hace el «bis», roba.

Al hablar ayer en el «Noticiero del Lunes», nada dijimos de la actuación de Joaquinito Ovies, y es ésa una omisión que queremos salvar hoy. En el score de la tirada, que publicamos más abajo, en opción al trofeo Regalías «El Cuño», que ganó el doctor Oscar Ochotorena, matando todos sus pichones, hazaña que nadie pudo igualar, aparece el señor J. Ovies con cinco pichones muertos, de ocho que tiró. Pero sobre esto queremos aclarar. Verdad es que Pepe Ovies tiró, pero este score, como algunos del baseball, no es un reflejo fiel de lo que fué el juego. La verdad es que Pepe, el domingo, estaba infumable, y hasta sin suerte, pues de los tres primeros pájaros que tiró, uno que mató, le cayó fuera. Ya con tres yerros, dejó el puesto a su pequeño hijo Joaquinito, y éste, tirando con una escopeta de pequeño calibre, uno a uno, mató cinco pájaros consecutivos y algunos de ellos, sobre todo el segundo, haciendo un difícil tiro, que provocó la más grande ovación que se oyó en la glorieta del Club lucerista el domingo. Joaquinito Ovies está despuntando y muy pronto su nombre habrá de aparecer en las justas de El Lucero.

A continuación va el score de la tirada:

Distancia.		Tiradores.	1	2	3	4	5	6	7	8	Total.
27 yardas		Cap. P. Cruz	1	1	0	1	1	1	1	1	7 de 8
23	»	J. V. Iturregui	1	0	1	1	1	1	1	1	7 de 8
25	»	C. Quintero	1	0	1	1	1	0	1	1	6 de 8
23	»	Dr. Ojeda	0	1	0	1	1	1	0	0	4 de 8
27	»	Dr. Porto Castañeda	0	1	1	1	1	1	1	0	6 de 8
23	»	J. M. Cuervo	1	1	1	1	0	1	0	1	6 de 8
23	»	Dr. E. Sardiña	0	1	1	0	1	1	1	1	6 de 8
25	»	J. Ovies	0	0	0	1	1	1	1	1	5 de 8
28	»	P. Cazabón	0	1	1	0	1	1	1	0	5 de 8
25	»	Dr. O. Ochotorena	1	1	1	1	1	1	1	1	8 de 8
23	»	H. Millet	1	1	1	1	1	0	1	1	7 de 8
23	»	M. Sánchez	1	1	1	1	1	1	0	1	7 de 8
28	»	Rodrigo Díaz	1	1	0	0	1	1	1	1	6 de 8
25	»	Leopoldo Aguilera	0	1	1	1	1	1	1	1	7 de 8
23	»	Tomás Porto	1	1	0	1	0	1	0	0	4 de 8
25	»	G. Villalba	1	1	1	1	0	1	0	1	6 de 8
23	»	Cutón Mejer	1	1	1	0	1	1	1	1	7 de 8

WILBUR SHAW GANO EN INDIANAPOLIS, EN UN GRAN FINAL

La clásica carrera de las cincuenta millas resultó un duelo con Ralph Hepburn

INDIANAPOLIS, mayo 31. (AP.)—Wilbur Shaw, de Indianápolis ganó la carrera de cincuenta millas, la justa más importante de todas las que se celebran en Norteamérica.

Shaw terminó con solo dos segundos delante del veterano Ralph Hepburn, de los Angeles. La justa constituyó un duelo entre estos dos drivers que mantuvo excitante a la concurrencia de 170,000 espectadores.

Llevando a cabo una hazaña que batió todos los records anteriores, Shaw, logró el triunfo, terminando la carrera con margen inconcebiblemente pequeño.

Hepburn afectado por el calor a mitad de la carrera, regresó de nuevo a su carro para terminar las ochenta y siete millas que le quedaban batallando con Shaw cada pulgada del camino. Solamente catorce segundos lo separaban cuando comenzaron las últimas dos vueltas, manteniendo el desesperado duelo hasta la misma meta.

Shaw cubrió las quinientas millas en el tiempo más rápido que se haya hecho jamás en este curso de ladrillo de dos millas y media. Su tiempo fué de 4 horas 2 minutos, 7 segundos y ochenta y un centésimos, con un promedio de 113,500 millas por hora, eclipsando el record anterior de 109,069 millas por hora, establecido por Louis Meyer al ganar el evento hace justamente un año.

Ted Horn, de Los Angeles, terminó en tercer lugar con Meyer en cuarto puesto, cerca de diez millas detrás de los líderes. Cliff Bergere, de Los Angeles, fué el quinto, y Wild Bill Cummings, de Indianápolis, uno de los favoritos, en el sexto lugar. Billy Devore, fué el séptimo; Tony Gulota, octavo; George Connor el noveno y Louis Tomei, el décimo.

Shaw, el ganador que cuenta ahora treinta y cuatro años de edad, obtuvo un premio de cuarenta mil pesos como resultado de su triunfo. Recibió veinte mil pesos en efectivo del primer premio, 5,500 pesos en premio por haber marcado el paso en determinado número de vueltas y alrededor de quince mil pesos de distintas compañías de gasolina y accesorios de automóviles. Considerado como un driver inteligente, se mantuvo a través de toda la competencia, habiéndose detenido solamente en dos ocasiones: para abastecerse de gasolina y cambiar las gomas allá del tercer lugar. Después de perder la delantera tres veces la recuperó a las cuatro cientas nueve millas, manteniéndose al frente hasta el fin y rompiendo records a medida que su carro volaba sobre los ladrillos.

EL RECORD DE HUBBELL

1936		1	2	3	4
Julio	17 Pittsburgh	9	6-0	5	2
„	19 Cinci	22/3	4-3	0	0
„	21 San Luis	10	2-1	9	3
„	30 Chicago	9	6-1	7	3
Agos.	2 Pittsburgh	9	3-2	4	2
„	8 Filadelfia	9	3-2	7	3
„	15 Filadelfia	9	4-1	9	3
„	19 Brooklyn	9	3-2	5	5
„	26 Cinci	9	6-5	11	2
„	30 Chicago	9	6-1	7	3
Sept.	3 San Luis	9	2-1	4	5
„	7 Filadelfia	9	6-2	7	3
„	11 Chicago	9	5-1	4	2
„	14 San Luis	5	7-5	6	4
„	14 Brooklyn	9	9-1	4	5
„	23 Filadelfia	9	5-4	8	4
1937					
Abril	23 Boston	9	3-0	3	5
„	30 Brooklyn	9	11-2	7	8
Mayo	4 Cinci	62/3	7-6	9	10
„	9 Chicago	9	4-1	7	5
„	13 Pittsburgh	9	5-2	6	3
„	19 San Luis	9	4-1	6	7
„	24 Pittsburgh	8			0
„	27 Cinci	2	3-2	0	0

Observaciones: 1—Innings que pitcheó. 2—Anotación del juego. 3—Hits que permitió. 4—Strike outs repartidos.

TOPICOS FUTBOLISTICOS

Por PETER

—La Serie de Promoción.
—Una victoria de Soto.
—Ganaron los arenaleses.

Indudablemente que con el resultado del primer juego de la Serie de Promoción jugado el pasado domingo en el Campo Cerveza Polar, entre los equipos del Hispano y Nacional, debemos estar satisfechos aquellos que como nosotros, nos pasamos la vida diciendo que el deporte del balompié es un juego de conjunto, de cohesión y que este se obtiene presentando siempre que se pueda el mismo line up. Uno de los obstáculos más grandes que tuvo el once de los Tigres y que fué por lo que quedó en el último lugar, fué el no poder presentar en dos partidos seguidos, la misma alineación.

Los muchachos del Nacional estaban animados del mejor de los deseos. Querían, nos consta, mejorar de categoría, ambicionaban, con muy buenas intenciones pasar a la categoría máxima. Y con ese propósito reunieron un buen conjunto, un magnífico conjunto. Aseguraron muy pronto su triunfo en la Serie B pero sus mejores jugadores empezaron a causar bajas y en muy pocos juegos de los partidos finales, pudieron presentar toda su gente. Y cuando llegó la Serie de Promoción, sonó el clarín de llamada, y todos acudieron a la cita, pero claro !, no pudieron desarrollar la labor que de ellos se esperaba, a pesar de que el contrario se tuvo que presentar sin algunos de sus titulares por enfermedades.

De manera que de nada les ha valido a los directores del Nacional sus esfuerzos. Y de nada les ha valido decimos porque no supieron compenetrarse y con un solo hombre que se distinguió en la defensa en el team contrario: Panchito, bastó para anular todos los esfuerzos de los Campeones.

Claro que aún no se ha perdido todo. Vicente Rodríguez y Pablito Menéndez, pueden decir: «¡Aún hay Patria, Veremundo!» pero para que el Hispano pierda el puesto que ahora tiene es necesario que el Nacional gane dos juegos consecutivos. Y el Hispano sólo necesita ya de un empate.

Comenzó el domingo en el Campo de Luna Park la última vuelta del campeonato intercolegial.

El primer turno lo cubrieron los equipos Academia Soto y Academia Unión 50, ganando el Soto por un goal a cero.

Al empezar el primer tiempo dominan ligeramente los muchachos del Soto, pues comienzan cruzando algunos tiros que son parados por el portero Unionista.

El Unión lleva todo el juego por el extremo derecha, dejando al otro extremo sin que pueda ver una bola por lo que el Soto no los deja avanzar de la defensa, perdiéndose así muchas oportunidades por no darle juego al otro extremo.

Tin y Carnerita del Soto fueron los que más trabaparon durante este encuentro lo mismo que el puerta del Unión que casi siempre desarrolla un buen partido.

Ya en el segundo tiempo el Unión se defiende más, pero así y todo han chutado muy pocas veces a la puerta, pues parece que todos quieren anotar sin la colaboración del compañero y esto mismo se lo vimos hacer a Tin del Soto, que intentó driblar a todos los medios y defensas del Unión hasta que le quitaron la bola.

Al recibir un pase Carnerita envía la bola de un fuerte chut a la puerta, y al intentar despejarla el medio ala del Unión, anota un goal para el Soto.

Alinearon:

Academia Soto: Raúl Gómez y Gil; Carillo, Karikato, Víctor, Panchito Tin, Raimundo, Gironellas y Bartololo.

Academia Unión: Pérez, Montes de Oca y Pedrero, Luis, Vicente, Rodríguez, Alvarez, Castro, Martínez Valdés y Fumero.

Arbitró: Manolín.

Cerca de las once fué cuando empezó el encuentro entre los equipos Concepción Arenal y Onital el cual ganó el Arenal por un goal a cero.

Este juego fué muy movido, ambos equipos jugaron con mucho amor propio y sobre todo con deseo de ganar.

En el primer tiempo el Onital tenía el aire a favor, por lo que le ayudaba mucho, tratando de aprovechar la ocasión para poder marcar, no pudiendo por un buen trabajo desarrollado por el trio defensivo del Arenal.

Este partido fué jugado con bonitas combinaciones, haciendo el juego más interesante siendo uno de los que jugó bastante Gutiérrez del Onital.

En el segundo tiempo el Arenal chutó en repetidas ocasiones la puerta del Onital que estaba bien defendida.

En un avance del Onital Quintanilla pasa a Delgado enviando este un chut que rebota en el marco, fué un bonito tiro que por poco es goal despejando la bola enseguida la defensa Arenalista.

Faltando cinco minutos para acabar el juego, vino el único tanto del partido, anotado por el Arenal, al recibir Alvaro un pase de Pito anotó el goal

Alinearon:

Concepción Arenal: Iglesias; Alfonso; Riveiro, Saavedra; Alberto; Sánchez; Taracido; Alvaro; Ibarra; Pito y el Gallego.

Onital: Alvarez; Peña y Rigoberto; Tourón; Luis; Gutiérrez; Valdés; Panchito; Quintanilla; García y Delgado.

Arbitró: Ordás.

Ya sólo faltan diez días para el acontecimiento del año.

Porque acontecimiento, y grande, ha de ser la monumental verbena «El Ruiseñor» que con tanto esmero viene preparando «Juventud Asturiana para celebrar el sábado doce de junio en los salones y terrazas del Club Deportivo Asturias, en Estrella y Subirana.

Más de mil invitaciones a otras tantas damas, han sido repartidas y este conjunto de bellezas contribuirán a resaltar el adorno floral que lucirá todo el local, ampliamente iluminado, además.

Antonio María Romeu el Mago de las teclas, Belisario López, Los hermanos Martínez, y Gloria Matancera, serán los conjuntos musicales los mejores de Cuba, que amenizarán los bailables, selecciones de los mejores danzones sones, blues y foq trots, para las delicias de los bailadores.

Sólo sesenta centavos costará la entrada para los caballeros y las damas por rigurosa invitación.

Picaduras DE INSECTOS

IRRITACIONES CUTANEAS — QUEMADURAS

Para evitar infecciones, use Absorbine Jr.

Las picaduras de insectos pueden ser ponzoñosas.

Protéjase — aplicándose Absorbine Jr. el agradable y benéfico antiséptico útil en infinidad de casos, como heridas, quemaduras etc. Absorbine Jr. destruye los microbios y hace mejorar rápidamente.

ABSORBINE JR.

Por muchos años el alivio de Contusiones, Dolores musculares, Quemaduras, Heridas, Dislocaciones y Lastimaduras.

GRAN FESTIVAL DE RELEVOS SE DARA MANANA, DIA DOS

Los mejores atletas tomarán parte en el gran Carnaval que dará por la noche

Mañana por la noche se reunirá lo más selecto del atletismo cubano de ambos sexos en las competencias denominadas Carnaval Nocturno de Relevos, que se celebrarán comenzando a las ocho y treinta minutos, en el campo de la casa de Beneficencia y Maternidad de la Habana.

Todo está preparado para el grandioso field day que dejará clausurada la actual campaña de campo y pista y esta tarde los participantes estirarán ligeramente sus músculos en la pista de la Casa Cuna, para esperar entonces unas horas y lanzarse mañana a la conquista de los más altos honores de las justas, convencidos plenamente de que sus exhibiciones gustarán extraordinariamente al público que asistirá al evento.

Representaciones de prestigiosas sociedades y colegios locales tomarán parte en los distintos eventos del Carnaval Nocturno de Relevos, incluyendo a los olímpicos campeones de los III Juegos Deportivos Centro americanos y a las bellísimas chiquillas de la Asociación Atlética Femenina de Cuba, que prestarán al Carnaval Nocturno de Relevos el apoyo valioso que supone sus condiciones de deportistas consumadas.

MUCHAS ESTRELLAS

El «entry» es sencillamente estupendo, y comprende a los mejores trackmen y trackgirls de Cuba, así como a casi todos los mantenedores de los records nacionales, con muy escasas excepciones. Los distintos eventos que se llevarán a cabo y que serán cerrados con broche de oro con un fantástico Relevo de antorchas en colores es excelente y al ser dado a la publicidad últimamente, ofreció a los fanáticos locales el pleno convencimiento de que estaban en vísperas de presenciar una de las más formidables reuniones de ases de campo y pista que se recuerda desde que los cubanos dedican sus actividades a la práctica de semejante especialidad.

Colegio Estrella, Colegio Sepúlveda, Colegio La Inmaculada, Club Teléfonos, Club Cubaneleco, Club San Carlos Club Atlético de Cuba, Casa de Beneficencia, Colegio Hermanos Maristas, Instituto Número dos del Vedado, varias Escuelas Públicas y otros centros deportivos bien conocidos del fanático capitalino enviarán sus mejores atletas al carnaval Nocturno de Relevos, como para hacer del field day en cuestión la más selecta manifestación deportiva de los amateurs en los últimos tiempos.

COMODIDADES

A fin de que el numeroso público que seguramente se dará cita en la Beneficencia mañana por la noche puede presenciar el desenvolvimiento de las justas dentro de las mayores facilidades serán colocados palcos y cientos de sillas, pudiendo asegurarse previamente, por consiguiente que en este orden de cosas todo estará admirablemente preparado.

Además, los organizadores del Carnaval Nocturno de Relevos están haciendo las cosas de manera tal, que todo será orden y disciplina y los campeones cubanos de ambos sexos podrán ofrecer las mejores exhibiciones en una fiesta que romperá todos los records conocidos en materia de asistencia y brillantez.

LIGA NACIONAL DE AMATEUR

Estado de los clubs en el circuito nacional de los peloteros aficionados es:

	J.	G.	P.	E.	Ave.
Club Naval	5	4	1	0	.800
Hershey	5	3	2	0	.600
ADC	6	3	2	1	.600
Fortuna	7	4	3	0	.571
Regla	6	3	3	0	.500
Atlético	5	3	3	0	.500
Teléfonos	6	3	3	0	.500
Universidad	5	2	3	0	.400
Vedado	6	2	3	1	.400
Yara	5	2	3	0	.400
Cubaneleco	5	1	4	0	.200

JUEGOS DEL DOMINGO

Para el próximo domingo se anuncian los siguientes games:

EN EL VEDADO:
1:45. Vedado vs. Teléfonos.
4:00. Fortuna vs. Club Naval.
EN CUBANELECO PARK.
1:45. Yara vs. Regla.
4:00. Cubaneleco vs ADC.
EN HERSHEY.
2:45. Universidad vs. Hershey.

SE DECLARO UN EMPATE EN LA JUSTA NATATORIA CELEBRADA EL 20 DE MAYO

La natación del veinte de mayo último, terminó en empate entre los nadadores Orlando Elejalde y Andrés Orozco. Tratándose de resistencia y terminando ambos nadadores apareados, los jueces determinaron el fallo de empate.Tanto Orozco como Elejalde decidieron entregar la Copa coronel Batista al Instituto Cívico Militar, así como la medalla de oro donada por el Alcalde de la Habana.

Felipe Rangel recibirá la medalla de plata y Julio Piñeiro la de bronce tan pronto como la entregue el Departamento de Cultura del Ayuntamiento habanero. Estos fueron los cuatro nadadores que lograron cubrir la distancia entre la playa Viriato y la Habana; y se espera que entre los cuatro traten nuevamente de conquistar la enorme distancia el cuatro de septiembre próximo.

LOS NORTEAMERICANOS GANARON LOS 5 JUEGOS A LOS AUSTRALIANOS

FOREST HILLS, N. Y, mayo 31. (AP) Los jóvenes tennistas de norteamérica se anotaron un triunfo completo en los juegos por la Copa Davis, contra los australianos.

J. Donald Budge, de California y Bryan M. Grant Jr., ganaron los dos singles jugados en el día de hoy en los courts del Sstadium de West Side.

Jack Bromwich capturó el único set que ganaron los australianos, pero a pesar de eso perdió 6x2, 6x3, 5x7 y 6x1. Grant dió cuenta del veterano Jack Cradford, 6x0, 6x2 y 7x5.

AJEDREZ

Evelio Bermúdez

NOTICIAS BREVES DE AJEDREZ

La Sección de Propaganda del Buró Ajedrecista Nacional (BAN) de la Federación Cubana de Ajedrez (FCA) anticipa el éxito del Torneo Internacional de Panamá. La FCA y particularmente su secretario Víctor Regueiro, han realizado una intensa labor para que el ajedrez sea comprendido en los Juegos Olímpicos Centro Americano y del Caribe. Aunque nosotros no hemos podido ratificar la afirmación del Buró, éste asegura que en los próximos Juegos Olímpicos se jugará un Torneo de Ajedrez. Esta información del Buró ha despertado enorme entusiasmo entre los ajedrecistas que aspiran a integrar el team cubano y en el Club de Ajedrez de la Habana se advierte marcado interés por adquirir la buena forma necesaria para ser seleccionado.

La revista «Ajedrez» pasará a la FCA que la publicará en lo sucesivo bajo la dirección de la Sección de Propaganda del Buró Ajedrecista Nacional. Nos parece una acertada y satisfactoria solución para la revista, que por ser la única que existe en Cuba, no se la debe dejar desaparecer.

La Semana Ajedrecista Nacional, recientemente acordada, se celebrará en los primeros días del próximo mes de Agosto, figurando entre los actos a celebrar; sesiones de partidos simultáneas, partidas a la ciega, conferencias, exhibiciones especiales y «hasta fiestas sociales»... que en su afán creador no olvida nada la juventud.

Se proyecta un match entre Avance Social de Cuba y Club de Ajedrez de la Habana. Se celebrará entre jugadores de Tercera Categoría.

La FCA está gestionando la celebración de un gran torneo internacional para amateurs. El comité organizador cubano entiende que se debe jugar ajedrez en Dallas. Los devotos del juego ciencia creen que se debe jugar en todas partes y están muy contentos de que Dallas sea un lugar más en donde lucir facultades. Nosotros creemos que el esfuerzo en plausible pero las dificultades muy serias.... Lo más malo que encontramos es que la Exposición de Texas se celebrará en Junio del presente año y como no se posponga...

Ha finalizado con éxito el Torneo Municipal de Caibarién, con los ganadores siguientes: Alberto López en la Categoría Senior, Julio Romañach en la Super-Senior y Bernardo López campeón Junior. El próximo Junio se distribuirán los premios en una fiesta a la que asistirá una comisin de la FCA. Nuestra felicitación a los triunfadores de Caibarién y a la Federación.

El día 28 de Mayo próximo se reunirán los Delegados que forman el Ecutivo de la FCA para conocer de la renuncia de su presidente Pedro Ignacio Pérez Gil. No comentaremos las razones que ha tenido P. I. Pérez para renunciar pero su salida de la FCA será tan sensible como sentida.

Estamos enterados de que en esa misma junta el BAN presentará el programa definitivo de competencias a celebrar en lo que resta del año.

Rosendo Romero, famoso ajedrecista y jurisconsulto, realizó una estupenda labor en la exhibición que sirvió para reanudar sus actividades en el tablero. El doctor Romero recupera rápidamente su forma y creemos que la superará. Todos los días se le ve jugando en el Club de Ajedrez de la Habana. En la exhibicin que recientemente celebró jugó contra quince aficionados sin perder una partida en menos de tres horas. Cuatro aficionados le hicieron tablas.

El día 18 de Mayo pasado se inauguró la Academia de Ajedrez con buena asistencia de aficionados. No vimos a Armando Bucelos pero actuarán con entusiasmo Arriandiaga y Meylán. En un significativo letrero se anuncian las clases recomendando a los aficionados que se «matriculen al conserje». Se trata de Manolito, el insustituible «Caco», que es una parte importantísima del Club y a quien deben matricularse todos aquellos que deseen prosperar... Nos parece excelente una Academia en el Club de Ajedrez de la Habana pero sería muy conveniente y práctico que Blanco, Corzo, Romero Adler, Albear y Martínez ofrecieran algunas lecciones. Son los mejores y más capacitados para la enseñanza.

Mucha actividad se advierte en el Club de Ajedrez de la Habana. Aumenta el entusiasmo y aumentan los socios. Con la juventud en la línea de fuego el ajedrez prosperará.

ELIZONDO-GOITIA vs. EGOZCUE-VALLEJO, EN EL ESTELAR DE HOY EN EL FRONTON JAI-ALAI

Olaso y Paco vencieron a Isidoro y Mendizábal por gran explosión de éste. Buen programa para esta noche en el Viejo Frontón de la calle Concordia. Los pagos de ayer

Lucio jugó mucho en el primer partido de anoche en el Jai Alai y en compañía de Barrutia venció a Echeverría y Arrondo.

La primera quiniela fué de Astigarraga.

En el estelar se jugó muy buena pelota hasta el tanto 25, que el último empate, derrotando Olaso y Paco a Isidoro y Mendizábal.

El zaguero Mendizábal hizo explosión mandando a la arena tres pelotas en el momento más culminante de la lucha, ocasionando su propia derrota. Parece que el hombre se puso bravo de repente, y el coraje se le fué a la inversa.

Paco jugó un horror y Olaso estuvo colosal en la tercera decena.

La segunda quiniela se la llevó Eguíbar.

ESTA NOCHE

Para esta noche se ha combinado un gran programa:

PROGRAMA OFICIAL PARA LA FUNCION QUE SE CLEBRARA ESTA NOCHE

(A LAS 8 Y MEDIA)

PRIMER PARTIDO, A 25 TANTOS: Millán e Iturriaga, blancos, contra Morales y Escarza, azules. A sacar los primeros del cuadro 9 y medio y los segundos del cuadro 10, con ocho pelotas finas.

PRIMERA QUINIELA, A 6 TANTOS: Ibarlucea, Vallejo, Argárate, Egozcue, Goitia y Elizondo.

SEGUNDO PARTIDO, A 30 TANTOS: Elizondo y Vallejo, blancos, contra Egozcue y Vallejo, azules. A sacar ambos del cuadro 10, con ocho pelotas finas.

SEGUNDA QUINIELA, A 6 TANTOS: Mir, Barrutia, Echarri, Mugica, Salsamendi y Emilio.

TERCER PARTIDO, A 30 TANTOS; Salsamendi y Echarri, blancos contra Emilio y Mugica, azules. A sacar ambos del cuadro 10, con ocho pelotas finas.

RESULTADO OFICIAL DE LA FUNCION QUE SE CELEBRA FUNCION CELEBRADA ANOCHE

PRIMER PARTIDO

	Tantos
Echeverría y Arrondo, blancos	22
Lucio y Barrutia, azules	25

Ganadores: AZULES.

PRIMERA QUINIELA

	Tantos	Pagos
1—Egozcue	0	$ 4.95
2—Isidoro	4	6.87
3—Astigarraga	6	2.87
4—Mendizábal	0	5.25
5—Olaso	1	7.43
6—Paco	0	6.86

Ganador: ASTIGARRAGA. Pagó a:

2.87

SEGUNDO PARTIDO

	Tantos
Olaso y Paco, blancos	30
Isidoro y Mendizábal, azules	26

Ganadores: BLANCOS.

SEGUNDA QUINIELA

	Tantos	Pagos
1—Eguíbar	6	$ 3.89
2—Alvarez	0	6.74
3—Gutiérrez II	0	10.11
4—La Paz	0	4.39
5—Labat menor	0	3.26
6—Malluquiza	0	7.22

3.89

TERCER PARTIDO

	Tantos
Labat menor y Alvarez, blancos	23
Gutiérrez II y Malluquiza, azules	30

Ganadores: AZULES.

PARTIDO DE IMPORTANCIA OFRECEN EN EL SEGUNDO TURNO DEL "H.-MADRID"

Sarmiento en gran forma y Carlos mejorando mucho frente al Maestro y Aníbal, una pareja excelente. Uria contra Azpeitia en el partido de fin de fiesta

Cuando Sarmiento y Carlos salen a la cancha ahora es preciso que sus contrarios jueguen mucho si han de vencer a esa pareja. Sarmiento veterano ya en estos achaques de la pelota vasca, a pesar de que es bastante joven todavía, está en la mejor forma de su vida y eso dice mucho si se tiene en consideración que hace algunos años este muchacho se enfrentaba ya con grandes pelotaris.

En cuanto a Carlos todos los fanáticos han presenciado su ascenso. El atleta mexicano juega más cada día, en compañía de un delantero como Sarmiento habrá que jugar para vencer a ambos. Pero es que la pareja estará integrada por dos estrellas: Epifanio y Aníbal.

Nadie ignora las facultades del Maestro. Su juego variado lleno de malicia, trasteando a sus rivales, colocando la pelota difícil para éstos es algo que no es fácil de contrarrestar. Y Aníbal en la zaga, devolviéndolo todo y defendiéndose como un león, será lo que Epifanio necesita para mantener a raya a sus contrincantes.

Un partido fenomenal precedido por un buen encuentro entre Unzueta y Vales, blancos contra Salvador e Izaguirre azules. Y para fin de fiesta Uria contra Azpeitia, Vega contra Federico en un match que ha de resultar digno epílogo de la gran noche de pelota vasca.

HABANA MADRID

Programa de la función de esta noche que comenzará a las ocho y media.

Primer partido a 25 tantos. Unzueta e Izaguirre azules. A sacar los primeros del catorce y los segundos del catorce y medio.

Primera quiniela a 6 tantos Unzueta, Vales, Salvador, Izaguirre, Carlos y Aníbal.

Segundo partido a 30 tantos, Sarmiento y Carlos, blancos, contra Epifanio y Aníbal, azules. A sacar ambos del catorce y medio.

Segunda quiniela a 6 tantos: Sarmiento, Epifanio, Federico, Vega, Azpeitia y Uria.

Tercer partido a 30 tantos. Federico y Azpeitia blancos contra Vega y Uria azules. A sacar los primeros del catorce y los segundos del catorce y medio.

Suscríbase al DIARIO DE LA MARINA por los Tels. M-7911, M-7912, M-7913 y M-7915. Solo cuesta $1.30 mensual

NO SON BRAGAS

VITI

SON CALZONCILLOS

Rarezas Barberas

FESTIVAL DE LA BARBA!

En Roma Antigua, la primera vez que el joven se afeitaba se celebraba con una fiesta especial. Tendrá Vd. deseos de celebrar cuando se afeite con hojas Gem...nunca irritan la cara!

ARMONIA PERFECTA!

La hoja y la navaja deben ir a compás. Sólo las hojas legítimas Gem, con navaja Gem, le darán afeitadas perfectas.

Hojas MICROMATIC GEM

EN LAS GRANDES LIGAS

RESULTADO DE LOS JUEGOS CELEBRADOS AYER

LIGA NACIONAL

Filadelfia, 6; Boston, 3.
Filadelfia, 9; Boston, 6.
Cincinnati, 8; Pittsburgh, 3.
Pittsburgh, 7; Cincinnati, 5.
Brooklyn, 10; New York, 3.
New York, 5; Brooklyn, 4.
Chicago, 4; San Luis, 2.
Chicago, 6; San Luis, 3.

LIGA AMERICANA

New York, 4; Boston, 3.
Boston, 8; New York, 2.
Cleveland, 7; Detroit, 1.
Cleveland, 6; Detroit, 5.
Chicago, 5; San Luis, 2.
Chicago, 9; San Luis, 8.
Washington, 6; Filadelfia, 3.
Washington, 6; Filadelfia, 1.

ESTADO DE LOS CLUBS

LIGA NACIONAL

	G.	P.	Ave.
PITTSBURGH	23	12	.657
New York	23	15	.605
Chicago	22	16	.550
San Luis	18	18	.500
Brooklyn	16	18	.471
Boston	15	19	.441
Filadelfia	16	21	.432
Cincinnati	11	25	.306
Totales:	144	144	

LIGA AMERICANA

	G.	P.	Ave.
NEW YORK	23	12	.657
Cleveland	18	14	.563
Detroit	20	17	.541
Boston	16	15	.516
Chicago	18	17	.514
Washington	17	20	.459
Filadelfia	15	18	.455
San Luis	10	24	.294
Totales:	137	137	

JUEGOS SEÑALADOS PARA HOY

LIGA NACIONAL

Brooklyn en New York.
(Unico juego señalado).

LIGA AMERICANA

San Luis en Chicago.
Detroit en Cleveland.
(No hay más juegos señalados)

M.E.C.D. 2016

PERDIO HUBBELL SU RACHA DE VICTORIAS CONSECUTIVAS CON LOS DODGERS

DIVIDIERON HONORES LOS PIRATAS, Y PERDIO DOS MATCHES EL SAN LUIS DE LA L. NACIONAL

UN PAR DE TRIUNFOS PARA LOS «CHISOX» EN JUEGOS CON EL S. LUIS

CHICAGO, mayo 31. (AP.)—A pesar de dos jonrones conectados por Harold Clif, y uno de Billy Knickerbocker, los Browns de San Luis perdieron los dos encuentros del doble header que efectuaron con los Medias Blancas de Chicago, siendo los scores de 9 por 8 y 5 por 2.

Unos 35,000 fanáticos presenciaron los dos juegos.

Primer juego

		C.	H.	E.
San Luis . . .	000 020 000—	2	9	2
Chicago . . .	000 041 00x—	5	7	0

Baterías: Bonetti, Thomas y Hemsley, por el San Luis; Stratton y Sewell, por el Chicago.

Segundo juego

		C.	H.	E.
San Luis . . .	000 220 301—	8	12	2
Chicago . . .	010 004 211—	9	10	0

Baterías: Klake, Knott y Hemsley, por el San Luis; Cain, Rigney, Brown y Shea, por el Chicago.

DIVIDIERON HONORES LOS PIRATAS Y LOS ROJOS DE CINCINNATI

CINCINNATI, mayo 31. (AP.)—Los Reds de Cincinnati terminaron su racha de mala suerte hoy, derrotando a los Piratas de Pittsburgh con score de 8 por 3 en el primer encuentro del doble header, para perder el segundo, siete por cinco.

Vea las anotación por entradas:

Primer juego

		C.	H.	E.
Pittsburgh . . .	110 001 000—	3	12	2
Cincinnati . . .	200 110 40x—	8	10	1

Baterías: Bowman, Brown, Hoyt y Todd; R. Davis, Grissom y Lombardi.

Segundo juego

		C.	H.	E.
Pittsburgh . . .	010 303 000—	7	12	3
Cincinnati . . .	000 110 003—	5	6	1

Baterías: Bauers, Tobin, Hoyt y Padden, por el Pittsburgh; Derringer, Brennan y Grissom, por el Cincinnati.

LOS JONRONEROS

NEW YORK, mayo 31. (AP.)—A continuación citamos los players de las Grandes Ligas que batearon ayer de home run, seguidos de sus líderes:

Clift, Browns	2
Trosky, Indios	2
Knickerbocker, Browns	1
Piet, White Sox	1
Tebbetts, Tigres	1
Hughes, Indios	1
Cronin, Red Sox	1
Bartell, Gigantes	1
Whitehead, Gigantes	1
Camilli, Phillies	1
Passeau, Phillies	1
Moore, Bees	1
López, Bees	1
Demaree, Cubs	1
Galan, Cubs	1
Gutteridge, Cards	1
Young, Piratas	1
Los líderes:	
Dick Bartell, Gikantes	11
George Selkirk, Yankees	10
Hank Greenberg, Tigres	10
Jimmy Foxx, Red Sox	8
Gerry Walker, Tigres	8
Melvin Ott, Gigantes	8
Totales por Liga:	
Liga Nacional	152
Liga Americana	150
Gran total	320

DOS ENCUENTROS CAPTURO AYER EL CLEVELAND INDS.

Los Indios batearon bien y con oportunidad para derrotar a los Tigres en los dos games

CLEVELAND, mayo 31. (AP.)—Los Indios de Cleveland les ganaron los dos encuentros del doble header a los Tigres de Detroit ante 40,000 personas, tomando el game de la mañana con score de 7 por 1, gracias al gran pitching de Hudlin, que ganó su quinto encuentro consecutivo, y el segundo con score de 6 por 5 en 11 innings.

La anotación fué:

Primer juego

		C.	H.	E.
Detroit	010 000 000—	1	6	2
Cleveland . . .	000 002 14x—	7	8	3

Baterías: Wade, Coffman y Tebetts; Hudlin y Pytlak.

DETROIT

	V.	C.	H.	O.	A.	E.
White, cf	6	1	1	5	0	0
Rogell, ss	6	1	3	2	1	0
Fox, rf	5	0	0	6	0	0
Greenberg, 1b	4	1	0	8	0	0
Walker, lf	5	0	2	1	0	0
Owen, 3b	5	0	2	1	0	0
English, 2b	5	0	1	1	4	0
Hayworth, c	3	0	0	7	2	0
Herman (1)	1	0	1	0	0	0
Auker (2)	0	1	0	0	0	0
Tebbetts, c	1	1	1	1	0	0
Bridges, p	3	0	1	0	1	0
Goslin (3)	1	0	1	0	0	0
Rowe, p	1	0	0	0	2	0
Totales:	46	5	13	32	10	0

(1)—Bateó por Haywort en el 9o.
(2)—Corrió por Herman en el 9o.
(3)—Bateó por Bridges en el 9o.
Dos outs cuando se anotó la decisiva.

CLEVELAND

	V.	C.	H.	O.	A.	E.
Lary, ss	5	0	1	1	5	0
Campbell, rf	5	2	2	5	0	0
Averill, cf	5	0	1	3	0	0
Trosky, 1b	4	2	2	9	0	0
Solters, lf	4	0	0	2	0	1
Hale, 2b	4	0	0	3	3	1
Sullivan, c	4	0	1	7	2	0
Hughes, 3b	3	1	1	3	2	0
Weatherly (1)	1	0	0	0	0	0
Andrews, p	2	0	0	0	0	0
Heving, p	0	0	0	0	1	0
Heath (2)	1	1	1	0	0	0
Totales:	38	6	9	33	13	2

(1)—Bateó por Hughes en el 11o.
(2)—Bateó por Heving en el 1o.

Anotación por entradas:

Detroit . . .	201 000 001 01—5
Cleveland . . .	010 200 010 02—6

Sumario:

Empujadores: Trosky, 3; Averill, Lary, Campbell, White, Rogell, Owen, Tebbetts. Two base hit: Rogell. Three base hits: Rogell, Averill. Home runs: Trosky, 2; Tebbetts. Sacrifice: Andrews. Quedados en bases: Detroit, 9; Cleveland, 1. Bases por bolas: Andrews, 1. Strike outs: Bridges, 6; Andrews, 2; Heving, 2. Hits: a Bridges, 6 en 8 innings; a Rowe, 3 en 2 y dos tercios; a Andrews, 11 en 8 y un tercio; a Heving, 2 en 2 y dos tercios. Ganó Heving. Perdió Rowe. Umpires: Kolls, Basil y Summers. Tiempo: 2:20. Concurrencia: 40,000 fanáticos.

LOS SEIS DE LA FAMA

	J.	V.	C.	H.	Ave.
Medwick, S. L.	36	134	32	55	.410
Walker, Tigres	37	157	33	61	4389
Bell, Browns	34	143	23	55	.385
Cronin, R. Sox	29	113	23	43	.381
Vaughan, Pitts.	35	140	23	53	.379

LOS "CUBS" DEL CHICAGO GANAN DOS GAMES, AYER

En el segundo encuentro dieron buena cuenta del famoso Dizzy Dean de los Cards

SAN LUIS, mayo 31. (AP.)—Los Cubs de Chicago derrotaron esta tarde en dos encuentros a los Cardenales de San Luis, que llevaron a Dizzy Dean al box. Los scores fueron de 6 por 3 y 4 por 2.

La anotación por innings y el score:

Primer juego

		C.	H.	E.
Chicago	011 010 010—	4	8	0
San Luis . . .	000 001 001—	2	6	1

Baterías: Lee y Hartnett; Warneke y Owen.

Segundo juego

CHICAGO

	V.	C.	H.	A.	O.	E.
Galan, lf	4	2	1	6	0	0
Herman, 2b	5	2	4	2	3	0
Collins, 1b	5	0	3	7	0	0
Demaree, rf	5	1	1	2	0	0
Hack, 3b	5	0	0	0	2	0
O'Dea, c	4	0	2	6	1	0
Marty, cf	3	0	1	3	0	0
Jurges, ss	4	0	1	0	5	0
Bryant, p	4	1	2	1	0	0
Totales:	39	6	15	27	11	0

SAN LUIS

	V.	C.	H.	A.	O.	E.
Gutteridge, 3b	0	0	0	0	0	0
Brown, 3b	3	0	0	1	2	0
S. Martin, 2b	4	1	1	1	2	0
J. Martin, rf	4	1	1	2	0	0
Medwick, lf	4	0	1	1	0	0
Mize, 1b	4	0	0	8	1	0
Padgett, cf	4	0	1	5	0	0
Durocher, ss	4	0	1	5	4	0
Owen, c	3	0	0	4	1	0
Dizzy Dean, p	3	1	1	0	1	0
Totales:	33	3	6	27	11	0

Anotación por entradas:

Chicago	100 030 002—6
San Luis	003 000 000—3

Sumario:

Empujadores: Herman, J. Martin, 2; Medwick, Galan, Demaree, O'Dea, Collins, 2. Two base hits: Herman, 2; Medwick, Demaree, O'Dea, Collins. Three base hit: J. Martin. Home run: Galan. Base robada: Galan. Double plays: Durocher a Mize; S. Martin a Durocher a Mize; Jurges a Herman a O'Dea; Hack a Bryant. Quedados en bases: Chicago, 8; San Luis, 4. Bases por bolas: Bryant, 1; J. Dean, 2. Strike outs: Bryant, 6; J. Dean, 3. Wild pitch: Bryant. Umpires: Ballanfant, Klem y Sears. Tiempo: 1:59. Concurrencia: 33,401 personas.

AMATEUR ACES!

TIPS DE AQUI Y DE ALLA/.

(Por DAN)

Se efectuará el sábado por la noche el anunciado trial meet de natación novicia en la piscina de la YMCA, tomando parte los mejores nadadores por eventos del Miramar Yacht Club, Vedado Tennis y YMCA... Estas competencias presentarán la crema de los nadadores de nuestros principales clubs y ello reunirá buena concurrencia en la piscina de los cristianos... Ayer nos informaron que los Marqueses tienen idea de construir una hermosa piscina de 50 metros, situándola detrás del floor de basket ball... Si esto se consigue, habrá que descubrirse ante la directiva vedadista, pues su acción dará enorme impulso a la natación aquí, y proporcionará un lindo y próximo escenario para las competencias nacionales... Hablando de natación, ayer vimos personalmente al maravilloso Tejada, discípulo predilecto de Perico Miranda, y podemos decir lo siguiente: Si ese muchacho está enfermo y alicaído, entonces nosotros estamos dentro de un hospital... Miranda, incidentalmente, está «so sorry» por lo que ocurrió la semana pasada con los nadadores de la YMCA, y nos encarga le disculpemos personalmente de los muchachos... Como la temporada de natación está en marcha, la afición tiene interés en saber «cómo andan las cosas en el imperio del «swimming»... El sábado se efectuará el trial meet en la Guay... Una semana después vendrá otro meet de importancia y después se efectuará el sensacional duelo de los nadadores novicios del Casino Deportivo con los del Vedado Tennis... Otros meets en perspectiva son: Miramar vs. Casino Español... YMCA vs. Casino Dorpitovo... y Casino Español vs. Vedado.

Perico Cardoso, posiblemente el mejor canastero cubano del floor, dice que «Raúl Canosa, del VTC, es mucho mejor coach de lo que todos suponen». E insiste en afirmar que el joven instructor realiza un training excelente en basket... Raúl, incidentalmente, es otro mentor que suena para el coaching olímpico del basketball.. Dicen que Kike Flores ingresará pronto en la Marina... Y se menciona con insistencia el nombre de otro popularísimo atleta que daremos a la publicidad en su oportunidad... El «solon» estuvo fatal hace días... En Colombia hubo cambio de Gobierno y envió un cable de felicitación al nuevo presidente con tanta desgracia que días después volvió a la presidencia el jefe de la nación que había abandonado el puesto... Ahora el hombre no sabe si mandar otro cable o una carta explicatoria...

Oscar Martínez Conill siempre tiene una «cuenta extra» que pagar en el VTC... Y algunas veces se encuentra con que le han cargado a su orden «desperfectos ocasionados por manos enemigas».. Gómez del Río, activo comentarista de la revista Cubaneleco, se encuentra totalmente restablecido de la dodencia que sufrió hace días... Raquel Lanz y su hermana Olga, pasaron agradablemente la mañana del domingo en la playa de Marianao... Carlitos Cardoso y Fernandito Menéndez se encargaron de contentarlas en lo más mínimo...

El team de baseball del club Atlético de Cuba jugará el domingo entrante en Cienfuegos... El team de natación de la YMCA recibió una sacudida el domingo en la piscina del Miramar Yacht Club, pero los muchachos se proponen tomar un desquite en el trial meet del próximo sábado en la Guay.

Si la Marina consigue todos los remeros que tiene en cartera, será difícil que pierda en Varadero y en el ocho de la Playa, pese a lo que dice Emilio Cancio Bello... El negro Sarría, Rollie Reyes Gavilán y Rafaelito Suárez Moré, lucen marinos extranjeros cada vez que salen con sus nuevos uniformes por las calles de la ciudad... El club Lara retornó de Cienfuegos con dos derrotas... Los scores fueron de 7x1 y 7-3, pero, Chichi Córdoba dice que en una próxima excursión se desquitará de todas... Chichi, incidentalmente, felicita a Gastón Fernández y al Atlético por su triunfo del domingo.

Se asegura que el profesor Adolfo Martínez será nombrado dentro de poco director de cultura física del Instituto de la Víbora. Y se habla de que Benito Smith, que fué en sus tiempos una gloria cubana de la natación, recibirá otro nombramiento parecido... El próximo domingo se iniciará el campeonato de hand ball de la Playa de Marianao con un entry de record... En esta semana publicaremos la lista completa de los regalos que se ofrecen para los que tomen parte en el show... La combinación de Adolfo González y Carmona se impuso el domingo en la cancha de La Concha, derrotando a Digon y Humberto Machado con anotación de 30 por 20... Digon y «el amigo» llegaron a 20 para beneplácito del comentarista, que tenía una apuesta en ese sentido.

Hemos recibido, de manos de Chiqui Jay, la siguiente comunicación:

La Habana mayo 29, 1937.
Dr. Fernando Sirgo,
Hon. Sr. Secretario de Educación.
Ciudad.
Señor:

En relación con la designación de los miembros del Comité Olímpico Permanente, que han de encargarse de la organización del team cubano que ha de representarnos en los próximos Cuartos Juegos Deportivos Centro-Americanos y del Caribe, que se efectuarán en la hermana república de Panamá, tenemos el honor de dirigirnos a usted en la forma siguiente:

Deseamos que los que vayan a ser nombrados en definitiva para formar ese Comité Olímpico sean personas de reconocida y probada competencia en la organización y reglamentación general de los deportes olímpicos, y que no se les dé cabida en dicho Comité, a personas de ambiciones desmedidas y con escasos conocimientos deportivos, o que dominen un solo deporte, creyéndose por ello capacitado para la organización tan vasta como lo es la organización de los Juegos Olímpicos y que se evite con ello que la Delegación Olímpica Cubana se encuentre en desventaja en las Juntas que se celebren en Panamá, frente a las Delegaciones de los demas países, que con toda seguridad, como lo han hecho en anteriores años, llevarán al seno de su respectivo comité las personas más capacitadas que puedan sepresentario.

Nuestros deseos Honorable Señor Secretario, son que entre los candidatos que en definitiva se elijan, figuren los señores siguientes: Ingeniero Rafael de J. Iglesias, Carlos Alfonso y Angel Rocabruna. Los dos primeros llevan más de 16 años consagrados a la organizacion y fomento de los deportes en general y por su capacidad fueron elegidos miembros del Comité Olímpico(para los Terceros Juegos celebrados en el año 1935 en San Salvador, los que demostraron su gran capacidad y competencia en el desempeño de su cargo y prestando con ello un servicio a nuestra querida Patria. En cuanto al señor Rocabruna, aun cuando es de la nueva hornada ha demostrado, en su corta pero fructífera labor deportiva su gran entusiasmo y dotes de organizador.

Al elevarle nosotros esta terna, lo hacemos en nuestro carácter de atletas que han sabido defender el Pabellón Cubano en anteriores juegos deportivos y conocer a fondo quienes son nuestros organizadores deportivos que siempre y no ahora con miras a ganarse el viaje a Panamá, tratan este año de formarse ambiente deportivo.

Aprovechamos la oportunidad para saludarle con el mayor respeto.

Firmas:

José Acosta, Darío Alvarez, Eduardo Casas, Alberto Torriente, Pedro P. Silveira, José Zulueta, Lázaro Hernández, L. Godoy, Evelio Espinola, René Cuervo Manolo García, Oscar Mataran, Ignacio Vázquez, R. Alonso, Mariano Averhoff, René Bonich, osé Cardenas, Alfredo Costa, Mario Cuevas, M. Duthil, Mario Cruell, Adalberto Rodríguez, A. Herrera, Carlos Antonetti, Angel Guinea, Carlos Taboada, Agustín Cañamero, Mario Romañach, Arturo Paffer, Federico Estrella, Santiago Cabaleiro, Mario Salas, Blas Oyarzún, I. Yanes, G. Allende de Montalván, J. Fernández Figueredo, Lino Hernández, Carlos Uribe, Félix Reinoso, Jorge Acosta, Emilia Odoardo, Olga Montalvo, Marta Lavín, Victoria Perera María Luisa Bonafonte, Estela Morera, Gladis Pino, Zenaida Castro, Elda Pérez, Lucina Leal.

GANO EL BOSTON EL SEGUNDO GAME A LOS YANKEES

Unas 40,100 personas vieron cómo Walberg dominó a los newyorkinos en el segundo

BOSTON, mayo 31. (AP.)—Los New York Yankees vinieron de atrás para ganar el primer match con score de 4 por 3, ante una concurrencia de 40,100 personas, pero fueron víctimas del pitching del zurdo Walberg en el segundo y dividieron los honores, perdiendo el game con score de 8 por dos.

Walberg tuvo una magnífica arrancada apoyado en un rally de 4 carreras, y poco faltó para desmayarse en el octavo, víctima del calor. Se repuso a tiempo, empero, para ganar.

Primer juego

		C.	H.	E.
New York . . .	000 000 121—	4	11	1
Boston	002 001 000—	3	6	0

Baterías: Hadley, Murphy y Dickey; Grove, Marcum y Desautels.

Segundo juego

YANKEES

	V.	C.	H.	O.	A.	E.
Crosetti, ss	3	0	0	1	3	0
Rolfe, 3b	3	1	1	1	2	0
Di Maggio, cf	4	0	2	3	0	0
Gehrig, 1b	3	1	2	13	0	0
Dickey, c	4	0	0	3	1	0
Lazzeri, 2b	3	0	1	2	2	3
Selkirk, rf	4	0	0	1	0	0
Hoag, lf	4	0	1	0	0	0
Broaca, p	0	0	0	0	1	0
Makosky, p	3	0	1	0	3	0
Ruffing (1)	1	0	0	0	0	0
Totales:	32	2	8	24	12	3

(1)—Bateó por Makosky en el 9o.

BOSTON

	V.	C.	H.	O.	A.	E.
Mills, lf	2	2	2	1	0	1
Almada, cf	5	0	0	2	0	0
Cronin, ss	3	1	1	3	4	0
Foxx, 1b	5	1	2	8	2	0
McNair, 2b	5	0	2	1	3	0
Higgins, 3b	4	1	1	1	2	0
Gaffke, rf	3	1	1	3	0	0
Desautels, c	2	1	1	7	0	1
Walberg, p	3	1	0	1	2	0
Totales:	32	8	10	27	13	2

Anotación por entradas:

Yankees	001 001 000—2
Boston	310 001 03x—8

Empujadores: Di Maggio, Dickey, Foxx, 3; Mills, 2; McNair, 2. Two base hits: Gehrig, 2; Di Maggio, Mills, Foxx. Sacrifices: Gaffke, Desautels, Walberg. Double plays: Crosetti a Gehrig; McNair a Cronin a Foxx; Walberg a Cronin a Foxx; Higgins a McNair a Foxx. Quedados en bases: New York, 7; Boston, 9. Bases por bolas: Broaca, 2; Makosky, 4; Walberg, 4. Strike outs: Makosky, 2; Walberg, 7. Hits: a Broaca, 4 en 1 y un tercio innings; a Makosky, 6 en 6 y dos tercios. Perdió Broaca. Umpires: Owens y Ormsby. Tiempo: una hora y 52 minutos.

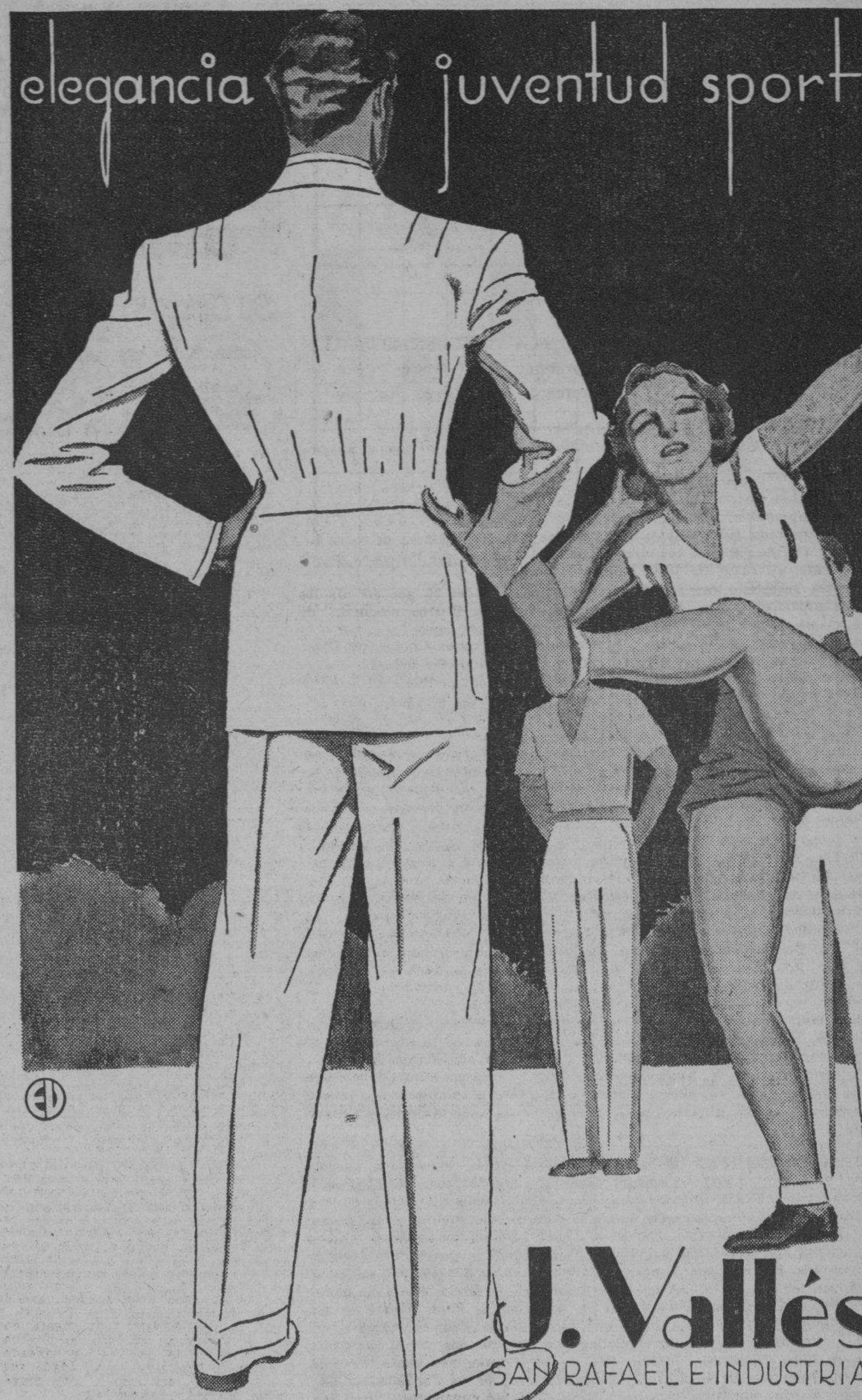

60 MINUTOS DE SPORTS DE 12½ A 1½ · CMK-COCH · R. O'SHEA · E. VALLS

PERDIO CARL HUBBELL SU RECORD DE VICTORIAS AL VERSE CON LOS DODGERS

Tras de triunfar ruidosamente en 24 salidas, el famoso pitcher no pudo contener a los Dodgers de Flatbush. Lo sacaron del box a batazos. Los Gigantes ganaron el segundo game

NEW YORK, mayo 31. (AP.)—El brillantísimo record de victorias consecutivas de Carl Hubbell, que se había extendido a 24 encuentros en un período de dos campañas, recibió un inesperado alto hoy cuando el más sensacional de los lanzadores del Big Show trató de alcanzar su éxito número 25 a costa de los Dodgers de Brooklyn.

La representación de Flatbush, que tiene la costumbre de aguarles las fiestas a los Gigantes, vino hoy a Polo Grounds más resuelta que nunca, y le bateó duramente al rey Carlos para romperle su cadena de triunfos. Como resultado, los Dodgers ganaron el primer encuentro con score de 10 por 3, pero, los Gigantes vinieron de atrás para ganar el segundo, 5 por 4.

Unas 61,756 almas cubrieron Polo Grounds casi a su capacidad en la esperanza de ver pitcher a Hubbell, pero nadie sospechó que el famoso lanzador saliese despedido del box a fuerza de batazos. Esta es la primera derrota que recibe Hubbell desde julio 13 de 1936.

Entre juego y juego Hubbell recibió hoy el premio del periódico «Sporting News», que lo acredita como el mejor pitcher de todas las épocas.

Vea la anotación y el score:

Primer juego

		C.	H.	E.
Brooklyn . . .	202 120 012—	10	18	0
Gigantes . . .	002 000 100—	3	8	1

Baterías: Frankhouse, Van Mungo y Chervinko; Carl Hubbell, Coffman, Gabler, Fitzsimmons y Mancuso.

Segundo juego

BROOKLYN

	V.	C.	H.	O.	A.	E.
Brack, cf	4	0	1	1	0	0
Stripp, 3b	5	1	1	2	0	1
Manush, rf	5	1	4	2	0	0
Hassett, 1b	3	0	1	7	1	2
Cooney, 1b	1	0	0	0	0	0
Winsett, lf	3	1	2	3	0	0
Lavagetto, 2b	3	1	1	2	3	0
Spencer, c	4	0	2	6	0	0
English, ss	3	0	0	2	0	0
Jeffcoat, p	3	0	0	0	2	0
Hamlin, p	1	0	0	0	0	2
Totales:	35	4	12	25	6	4

Un out cuando se anotó la decisiva.

GIGANTES

	V.	C.	H.	O.	A.	E.
Bartell, ss	4	1	2	3	8	0
Chiozza, 3b	5	0	1	0	0	0
Moore, lf	3	1	1	0	0	0
Ripple, cf	2	1	0	1	0	0
Ott, rf	5	0	0	2	1	0
McCarthy, 1b	5	1	3	13	0	0
Dannin, c	4	1	1	5	0	0
Whitehead, 2b	4	0	2	3	3	0
Castleman, p	2	0	0	0	1	1
Leslie (1)	1	0	1	0	0	0
Melton, p	1	0	0	0	2	0
Totales:	36	5	11	27	15	1

(1)—Bateó por Castleman en el 6o.

Anotación por entradas:

Brooklyn	021 010 000—4
Gigantes	001 012 001—5

Sumario:

Empujadores: Spencer, 2; Bartell, 2; Hassett, Whitehead, Leslie, McCarthy. Two base hits: Winsett, Danning, McCarthy. Three base hits: Spencer, Bartell, Manush. Home run: Bartell. Base robada: English. Sacrifices: Hassett, Ripple, 2; Lavagetto, Moore. Double plays: Ott a Danning; Whitehead a Bartell a McCarthy. Quedados en bases: New York, 12; Brooklyn, 9. Bases por bolas: Castleman, 1; Jeffcoat, 3; Melton, 2. Strike outs: Jeffcoat, 3; Castleman, 2; Melton, 2; Hamlin, 2. Hits: a Castleman, 10 en 6 innings; a Melton, 2 en 3; a Jeffcoat, 8 en 6, ningún out en el séptimo; a Hamlin, 3 en 2. Ganó Melton. Perdió Hamlin. Umpires: Stewart, Stark y Quigley. Tiempo: 2:40. Concurrencia: 61,756 fans.

LOS PHILLIES VENCIERON DOS VECES SEGUIDAS A LOS BRAVES DEL BOSTON

FILADELFIA, mayo 31. (AP.)—Los Phillies capturaron hoy los dos juegos del doble header a los Braves de Boston, siendo los scores de 9 por 6 y 6 por 3.

Las anotaciones fueron:

Primer juego

		C.	H.	E.
Boston	010 100 010—	3	11	0
Fila	001 110 30x—	6	11	2

Baterías: Mac Fayden y López; Walters y Grace.

Segundo juego

		C.	H.	E.
Boston . . .	020 031 000—	6	12	4
Fila	413 000 10x—	9	9	2

Baterías: Smith, Turner, Lanning y Mueller; Jorgens, Kelleher y Passeau y Grace.

LOS PITCHERS

NEW YORK, mayo 31. (AP.)—Los probables pitchers para los juegos de hoy, martes, en las Mayores, son los siguientes:

Liga Americana

San Luis en Chicago: Elon Hogsett vs. Dietrich.

Detroit en Cleveland: Lawson vs. Galehouse.

Liga Nacional

Brooklyn en New York: Max Butcher o Van Mungo vs. Schumacher.

Unicos juegos señalados para hoy.

GONOCOL
CAPSULAS Y LAVADOS
CURA SU ENFERMEDAD EN SEIS DIAS.

VENCEN AYER EN DOS ENCUENTROS LOS 'SENADORES'

Un rally de 6 carreras en el segundo match les ayudó a capturar las dos victorias

WASHINGTON, mayo 31. (AP.)—Los Senadores de Washington derrotaron hoy por partida doble a los Atléticos de Filadelfia, ganando el segundo encuentro con Monte Weaver en el box. El primero les cayó con score de 6 por 3.

Las anotaciones fueron así:

Primer juego

		C.	H.	E.
Atléticos . . .	000 200 001—	3	10	2
Washington . .	420 000 00x—	6	9	1

Baterías: Caster y Brucker; Fisher y Millies.

Segundo juego

ATLETICOS

	V.	C.	H.	A.	O.	E.
Rothrock, cf	4	0	1	4	0	0
Cissell, 2b	3	1	0	0	4	0
Moses, rf	4	0	0	2	0	1
Johnson, lf	4	0	2	2	0	0
Hayes, c	3	0	1	3	1	0
Dean, 1b	4	0	1	11	0	0
Peters, 3b	3	0	0	1	2	0
Newsome, ss	4	0	1	0	1	0
Nelson, p	3	0	0	1	1	0
Totales:	32	1	6	24	9	1

WASHINGTON

	V.	C.	H.	A.	O.	E.
Chapman, cf	5	0	1	1	1	0
Lewis, 3b	4	1	1	2	0	0
Myer, 2b	3	1	1	2	1	0
Stone, rf	4	1	1	6	0	0
Simmons, lf	4	1	3	3	0	0
Kuhel, 1b	4	0	0	10	0	0
Travis, ss	4	0	2	1	2	0
Hogan, c	4	1	2	2	2	0
Weaver, p	4	1	2	0	3	0
Totales:	36	6	13	27	9	0

Anotación por entradas:

Atléticos	000 100 000—1
Washington . . .	000 006 00x—6

Sumario:

Empujadores: Johnson, Simmons, Travis, Hogan, Weaver, 2; Chapman. Two base hits: Hogan, 2; Hayes. Three base hits: Johnson, Travis. Base robada: Simmons. Quedados en bases: Filadelfia, 7; Washington, 7. Bases por bolas: Nelson, 1; Weaver, 3. Strike outs: Nelson, 1; Weaver, 2. Ganó Weaver. Perdió Nelson. Umpires: Moriarty y McGowan. Tiempo: 2:06. Concurrencia: 25,000 almas.

JOHN HENRY LEWIS CON BOB OLIN EN UN MATCH POR LA FAJA EL JUEVES

SAN LUIS, mayo 31.—John Henry Lewis, campeón de los pesos ligeros completos defenderá su título aquí, el jueves por la noche, contra Bos Olin, de quien los médicos han dicho que se encuentra en mejores condiciones que en octubre de 1935, cuando perdió su título con Lewis.

LA DEMOSTRACION DE PITCHING DE VEGUITA FUE LA NOTA DE MAS COLORIDO DURANTE LA SEMANA

El joven hurler de los Caribes pitcheó un encuentro precioso frente a los fortunistas. Entre Gustavito García y él tomaron en sus manos la nota sensacional de los games celebrados

Suscríbase al DIARIO DE LA MARINA por los Tels. M-7911, M-7912, M-7913 y M-7915. Solo cuesta $1.30 mensual

A PICO Y ESPUELAS

(Por Carlos M. del Calvo)

—Mañana, la fiesta de Fico en la Valla Habana

Las funciones de ayer y del domingo en la valla Habana estuvieron muy buenas, sobre todo la última.

Las peleas del domingo fueron así: Hipólito ganó tres peleas. La primera a Placido. Después con un indio coliblanco de Joselín Fernández, dió las patas a un indio prieto de Margarito Simón y en la última con un cenizo dió cielazo a un indio de Obdulio.

Celedonio Martínez, con una gallina negra rayada hizo huír a un bolo indio de Carbonero y con un indio coliblanco mató a una gallina blanca de Julio César Coto.

Serafín Orduña con un indio prieto mató a un pinto de Fico Sánchez y con un matalobo ganó tres partes a un indio prieto de Ricardo Mesa.

César le ganó a Pedro Bacallao.

Un pinto de Montañeés se huyó ante un indio de Lasa.

Un tuerto cenizo de Rogelio Bacallao también se asustó ante un indio de Eusebio Triana.

Un indio de Armando Marsans mató a un indio de Fico Sánchez.

Un malatobo de Raúl de León, ganó a un indio prieto de Estebita Rodríguez.

Una gallina ceniza de Zaragoza dió las patas a un jabado amarillo del Manco Bacallao.

Un indio de Alfonso dió la vena a un indio de Manzanillo.

Peñalver fué el héroe del domingo, pese a que algunos guasones dijeron el domingo pasado, cuando le mataron un gallo, que se le había acabado la gallería.

Ganó dos peleas, una con un pinto que le dió un cielazo a un indio de Alberto Hernández, y la otra con una gallina prieta que en una pelea soberbia de picada a picada rindió a un pinto blanco de Clemente. Fué la mejor de la tarde.

La función de ayer se desarrlló así: Un pinto de Hipólito, que sigue la racha, de veinte a seis dió la vena a un indio muy bueno de Estebita.

Un canelo del Currito de Guanajay ganó a un cenizo de Evaristo.

Al tiro se huyó un cenizo de Juan Díaz contra un indio coliblanco de Ricardo García.

Una gallina rayada de Plácido dió cielazo a un canelo de Chuchú.

Un indio de Humberto dió ojo y torcido a un indio aliblanco de Pedro Bacallao.

Un indio prieto de Chicho Oria que soltó Martínez ganó en una pelea furiosa a un pinto de Benito Vega por quien salió el logro de doce. Ambos gallos eran superiores.

Un indio de César a un indio de Abreito.

Un canelo de Rogelio Bacallao ganó a un cenizo de Plácido Morales.

En una colosal pelea de mátame que te mato un indio prieto de Adriano Delgado que soltó el Manco Bacallao logró darle ojo y quijada y ganar a un indio coliblanco de Manuel Artiles.

Un canelo de Nivardo Hurtado rompió otro logro de doce, al ganar a las heridas a un pinto de Benito Vega.

Un amarillo del Albañil y un indio de Antonio Hernández no pudieron ganarse.

Un indio de Ricardo García mató a un cenizo de Chicho Oria.

Un indio criollo de Herminio García, del Central Amistad, que salió de catorce ganó a un indio del sargento José Manuel González.

Un indio de Abreu dió las patas a un pinto de Ricardo Mesa.

Mañana se celebra el beneficio de Fico Sánchez, gallero del señor Eudaldo Bonet y el miércoles nueve el de Manzanillo.

(Por Dominó)

Lo más importante de la semana de baseball amateur que acaba de pasar ha sido, sin duda alguna, el pitching desplegado por Gustavo Vega frente a los Blanqui-negros del Fortuna, en el segundo game del doble header celebrado en los terrenos del VTC.

Cierto que los campeones de 1936 no están bateando nada en estos días, como lo prueba el hecho que sólo han podido conectar siete hits en sus dos últimas salidas al field, pero, eso no entibia nada la linda performance registrada por el imberbe Veguita, cuya máxima aspiración de toda su vida ha sido convertirse en un pitcher ganador con el uniforme universitario.

Para Vega, la demostración registrada no es más que la justa respuesta que le da el cielo a su constancia. Durante largas temporadas —aun estando los Caribes fuera de la Liga Nacional— Veguita ha soñado con ser pitcher estrella de la novena universitaria y envuelto en esa ilusión ha esperado pacientemente hasta que la oportunidad ha tocado a sus puertas. Como se trata de un muchacho valiente y sobre todo, de bastante sangre fría, aprovechó admirablemente ese chance para «graduarse» y convencer de paso a todo el mundo que el pitching staff Caribe de 1936 no está comprendido por un solo hombre: Viciedo.

MUCHO CONTROL. SU EXITO

El éxito alcanzado por Veguita puede sintetizarse en tres palabras: Tuvo mucho control. Y nadie se equivocará en ese aserto.

El joven atleta de los Caribes concedió algunas bases por bolas en el game. Seis para ser más exactos. Pero, cada vez que necesitó pasar la pelota por la goma para producir el escon, lo hizo con seguridad pasmosa, sacando a los fortunistas sin dificultad.

Los box-scores oficiales dicen hoy que los campeones de 1936, que hace escasamente dos semanas convirtieron las curvas de Talla Alonso y Portelita en «papilla» para triunfar con alarmante scoring, fueron víctimas propiciatorias del sensacional pitching del imberbe Veguita, conectando escasamente tres hits.

Hay que aclarar, desde luego, que sus compañeros lo defendieron admirablemente, proporcionándole lo que los americanos llaman un «tight defense» a la hora crítica. Moralitos le jugó un centerfield estupendo, y podemos garantizar que, aparte de fildear bien varios batazos que se dieron por su dirección, hizo un lindo tiro a la antesala para cortar el único rally de importancia que tuvieron los blanqui-negros en la tarde.

Guasch estuvo muy bien en primera. Santa Clara Pérez en el short y el siempre modesto «Bicho» de la Torre en el jardín izquierdo.

EL FORTUNA EN UN SLUMP

Ayudó a contribuír al desplome fortunista, que produjo un derrumbe de cálculos entre los apostadores que invaden siempre Marqueses Field, el hecho de que los campeones de 1936 están atravesando el mayor slump de su historia. El team no está bateando nada. Y por ello es que el pitching brillantísimo de Agapito Mayor se pierde en el vacío, falto de cooperación.

Agapito pitcheó el domingo otro de sus grandes desafíos. Tuvo dominados a los Caribes, y no fué hasta el octavo inning que permitió que le ligasen, tras de haber embasado hombres sus compañeros con errores tontos, para permitir anotación. Pero, el Fortuna vouvió a lucir flojo, nulo al bate y en estas condiciones, ni aún el rey Carlos que viniese a Cuba y pitchease amateur, podría apuntarse la victoria.

RESULTADOS AGRADABLES

La victoria alcanzada por el team de la Universidad no es más que uno de los buenos acontecimientos que tuvimos el domingo en la tarde basebolera de la Liga Nacional. También el team del Atlético de Cuba brindó una sorpresa agradable al derrotar a las huestes azucareras en los terrenos del Cubaneleco, y el Regla, team de punch, volvió a ganar para recuperar más terreno y volver al puesto que realmente le corresponde en la justa de los aficionados.

El triunfo del Atlético fué inesperado, y por esto, agradó. Gustavito García, que ha seguido inesperadamente la marcha abandonada por Salazar Cubillas, volvió a pitchear otro hermoso desafío y nos aseguran que tuvo a los hitters azucareraos en un hilo durante toda la tarde. Sus bolas dominaron, y dicen que en una ocasión lució a envidiable altura al pasarle un tercer strike precioso al famoso hitter Ortiz, que una decisión del umpire de home hizo lucir como bola.

Gustavo está pitcheando como probablemente no lo ha hecho jamás, y esto ayuda al Atlético a proporcionar bonitas exhibiciones en sus salidas. Si el team pudiese mejorar más a la defensiva, resultaría un squad difícil de burlar en la segunda vuelta del campeonato.

El triunfo del Regla prueba elocuentemente que nunca estuvimos equivocados al afirmar, cuando el team perdía todos los días, que «los reglanos tenían demasiado punch en sus filas para quedarse tanto tiempo en la segunda división». Los muchachos poseen mucha pimienta, algo indispensable en el base ball, y tienen un pueblo que los apoya y que les da aliento para luchar con impulso hacia el pennant.

Nadie puede decir si el Regla logrará llevarse el campeonato de 1937. La situación es interesante en la Liga. Los clubs están separados por muy pequeño margen, y muchas cosas pueden ocurrir aún, si el team fallase finalmente, usted puede tener la completa seguridad que solo la mala arrancada experimentada —que sorprendió a todos— será causante de esa derrota del squad.

Una cosa interesante que se desprende de los resultados dominicales es que en la Liga Nacional no hay nada seguro para nadie. A simple vista parecía que Hershey, Regla, Fortuna y Marina, serían los triunfadores, por poseer los mejores conjuntos, sin embargo, bastó que se registrasen dos buenas demostraciones de pitching por parte de dos Gustavos, Vega y García, para que todos los cálculos fuesen rapidamente a tierra.

El domingo, pues, fué el día de los Gustavos en el baseball amateur, y gracias a eso, la contienda se ha puesto más interesante, demostrando que no hay un team que pueda considerarse fácil de vencer en el circuito. Y si esto ocurre el «día de los Gustavos», ¿qué pasará cuando sea el día de los Menéndez y el de los Agapitos...?

M.E.C.D. 2016

CRUCIGRAMAS

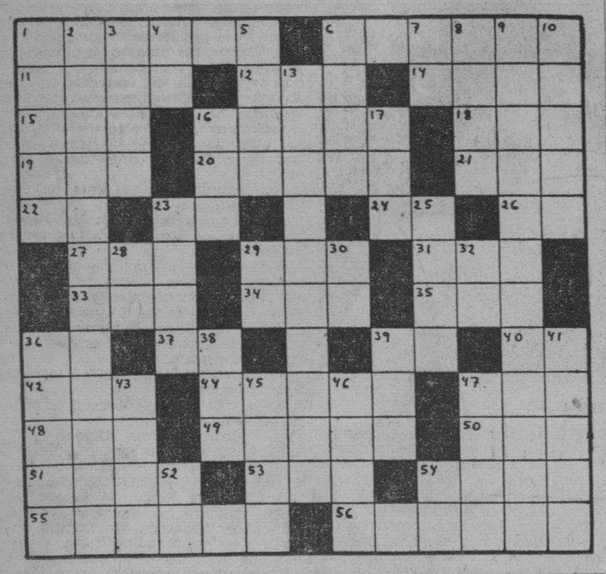

HORIZONTALES

1.—Líquido graso.
6.—Río de la provincia de Camagüey.
11.—Plano, liso.
12.—Tiempo del verbo ser.
14.—Amarrar.
15.—Medida agraria usada en Aragón.
16.—Señal hecha en una persona o cosa.
18.—Nombre de letra.
19.—Donas.
20.—Sitio.
21.—Río de Italia.
22.—Contracción.
23.—Interjección.
24.—Río de Francia.
26.—Terminación de infinitivo
27.—Célebre poeta español autor del poema «Diana enamorada».
29.—Aire popular de las islas Canarias.
31.—Extensión de agua salada.
33.—Juguete.
34.—Terminación de aumentativo.
35.—De esta manera.
36.—Preposición inseparable
37.—Río en la provincia de Lugo.
39.—Antiguo nombre de la nota do.
40.—Artículo.
42.—Preposición inseparable que significa detrás.
44.—Sin nadie (pl).
47.—Dios entre los mahometanos.
48.—Cantón de Suiza.
49.—Bebida de agua, miel y especias.
50.—Verbo sustantivo y auxiliar.
51.—Nombre masculino.
53.—Pronombre demostrativo.
54.—Emperador romano.
55.—País.
56.—Discurso cristiano.

VERTICALES

1.—Labrada.
2.—Persona que cabalga (pl).
3.—Pronombre demostrativo (ul).
4.—Montaña de China.
5.—Hijo de Isaac y de Rebeca.
6.—Caballo cuya alzada no llega a siete cuartas.
7.—Símbolo del bario.
8.—Que niega la existencia de Dios.
9.—El que pone banderillas.
10.—Dar en una cosa el aire para que se seque.
13.—Cárcel de esclavos, (pl).
16.—Mil sesenta.
17.—Altar.
23.—Planta liliácea de que se extrae un jugo medicinal.
25.—Obispo de Palmira y confesor de Carlos IV.
28.—Marchar.
29.—Igual al —4—
30.—Nombre de dos ríos de Rusia
32.—Moneda de cobre de los romanos.
36.—Afluencia del Orinoco.
38.—Hembra del oso.
39.—Tiempo del verbo usar.
41.—Hermano mayor de Moisés.
43.—Ciudad del Alto Egipto a orillas del Nilo.
45.—Aceite.
46.—Organo de la vista (pl).
47.—Provincia de la India inglesa.
52.—Artículo.
54.—Símbolo del cromo.

A. L. G.

Solución al Crucigrama anterior

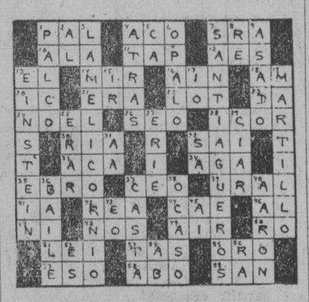

BLANCOS CONTRA PIELES ROJAS —Ataque por numo—

LUCES DE LA HISTORIA

SU DESTINO hoy por MARY BLAKE

«GEMINI»

Mayo 30

El niño nacido el 30 de mayo, demostrará una inteligencia nada común. Siendo ambicioso, tendrá mucho entusiasmo para cualquier empresa que acometa y que le llame la atención.

Si es usted mujer y nació el 30 de mayo ,probablemente tiene muchísimos conocimientos útiles, y al mismo tiempo la facilidad para enseñar a los demás. Debe tener mucha fe y entusiasmo, porque el optimismo es característico de las mujeres nacidas en esta fecha. Puede llegar a ser una esposa modelo.

Si es usted hombre y nació el 30 de mayo, su gran debilidad es que se deja desconcertar muy fácilmente por cosas de poco momento. Tiene que aprender a dominar sus nervios y su temperamento, si quiere ser verdaderamente feliz. Como periodista, editor, fabricante, inventor o escritor, el éxito coronará su esfuerzo.

«GEMINI»

Mayo 31

El niño que hoy nace, tendrá desde la adolescencia un bello carácter. Su inteligencia estará muy bien equilibrada, lo que le dará una personalidad magnética.

La mujer nacida en esta fecha gusta mucho de la vida de sociedad y probablemente tiene muy buen gusto en lo que se refiere a modas, literatura y música. Su franqueza la hace intolerable del disimulo y la insinceridad. Cree que se debe llemar al pan, pan y al vino, vino; pero tiene el tacto de hacerlo con toda delicadeza. Es muy tenaz y probablemente será la perseverancia lo que la haga triunfar en todo. Una abundancia de buena fortuna la compensará por todas las épocas de estrechez que haya sufrido. Probablemente no tendrá quejas serias del matrimonio, pues su experiencia en esto será probablemente muy agradable.

Si es usted hombre y nació el 31 de mayo, no tiene miedo a la crítica. Probablemente trata realmente de vivir de acuerdo con sus ideales. Su sentido de la justicia y la equidad harán que se busque frecuentemente para dirimir disputas. Como político, abogado, dentista, periodista o representante de ventas, podrá hacer mucho dinero.

«GEMINI»

JUNIO 1

El niño nacido en esta fecha dará probablemente señales de poseer un agudo sentido humorístico desde que empiece a hablar. Debe ser por naturaleza alegre y de mentalidad muy despierta.

Si es usted mujer y hoy es su cumpleaños probablemente es muy afectuosa, generosa y tolerante. Busca siempre las virtudes y no los defectos de sus amigos. Se inclina a ser demasiado sensitiva, y se siente fácilmente herida por algunas cosas que se dicen y cuyo significado interpreta usted mal. Si no toma demasiado a lo serio todo lo que digan sus amigas, será más feliz. Debe evitar colocar en un pedestal a las personas que le gustan, y recordar que hay muy pocas dignas de tan ilimitada admiración. Tiene una buena oportunidad de adquirir fortuna, y su marido probablemente corresponderá a sus deseos.

El hombre nacido en esta fecha casi [illegible] está dispuesto a ayudar a un amigo y a perdonar las ofensas. Probablemente trata de ser tolerante. Como abogado, vendedor, fabricante, periodista o educador, la buena fortuna le sonreirá.

TERRY y los piratas — DOS TEMPESTADES SE AVECINAN — por Milton Caniff

Mientras todo el mundo reconoce que el "Deutschland" fué agredido estando anclado, del Vayo protesta en Londres

Inglaterra y Francia, por medio de sus representativos se han manifestado en esa forma, aconsejando al Embajador de Valencia que retire ahora su muy inoportuna nota-protesta

GINEBRA, mayo 31. (AP.)—El régimen de Valencia, en una nota oficial a la Liga de las Naciones, acusa esta noche a Alemania de haber cometido "actos de agresión contra los puertos y barcos españoles.»

La nota, entregada al secretario general Joseph A. C. Avenol, por Julio Alvarez del Vayo, reitera la afirmación del régimen de Valencia de que el crucero alemán «Deutschland" provocó el bombardeo del sábado, haciendo fuego contra los aviones del gobierno.

El bombardeo de Almería por los buques de guerra alemanes se considera "como el mayor ultraje contra un estado soberano independiente de todos los actos de agresión cometidos por la flota alemana, puesto que el Reich, contra lo que determina el derecho internacional y las obligaciones de la declaración de no intervención, es culpable de una intervención guerrera en el conflicto español."

La nota sigue diciendo:

"En vista de la excepcional gravedad de este acto, decidido por el Reich después de larga deliberación, y en vista también del pronunciamiento oficial del despacho de nuevos buques de guerra alemanes al Mediterráneo, el gobierno español considera de urgente necesidad llamar la atención de la Liga hacia esta situación."

El gobierno de Valencia dice que Alemania se aprovechó del hecho de ser la única flota asignada a una zona particular del Mediterráneo "para realizar actos de agresión a los puertos y buques españoles".

Agrega que visitando a Ibiza, puerto de las islas Baleares donde ocurrió el bombardeo, los barcos alemanes se encuentran fuera de su propia zona y visitan un puerto en poder de los nacionalistas «que todo el mundo sabe es un centro de actividad nacionalista".

La nota asegura que el sábado último por la tarde dos aeroplanos del gobierno que realizaban un vuelo de reconocimiento sobre Ibiza fueron cañoneados por un buque de guerra alemán anclado en el puerto. Los aviadores, como represalia, bombardearon el barco.

La comisión de neutralidad de Londres y también Gran Bretaña y Francia hicieron gestiones cerca del delegado español para que no planteara la cuestión ante el Consejo.

Las potencias temen tal paso a causa de que Alemania no ha de asistir a las sesiones de la Liga y creer que no presentando la cuestión se facilitaría el medio para una posible solución pacífica del asunto dentro del Comité de Neutralidad de Londres.

Se cree, sin embargo, que el gobierno de Valencia pedirá que el Consejo se reúna, particularmente si Italia y Alemania permanecen alejados del Comité. Los dos países se han retirado del Comité de Londres y han anunciado que no volverán a él hasta que no sean satisfechas sus demandas contra España.

Alvarez del Vayo, que acusó a la flota alemana de bombardear a Almería sin previo aviso, había anunciado que pediría una sesión extraordinaria del Consejo.

Bajo la impresión causada por los acontecimientos españoles el Bureau de Gobierno de la Conferencia Mundial del Desarme adoptó una resolución declarando que "la situación general política y económica no permite al presente el éxito" de las conversaciones sobre armamentos.

El Bureau, que se reunió en sesión secreta, acordó convocar una convención para que se concierte un convenio sobre publicidad de los gastos destinados a las defensas nacionales. Potencias como Alemania e Italia, que no han querido participar en la conferencia del desarme, serán invitadas a esa convención. Por el momento se abandonan todos los esfuerzos para un tratado que controle la manufactura y comercio internacional de armas.

¿Qué más pruebas pide Europa de lo que los marxistas intentan?

En el comunicado nacionalista se hacen duros comentarios al hecho que se estima inaudito

SALAMANCA, mayo 31 (Havas). El G.C.G., en una nota dada a las 8 p.m., dice lo siguiente, en relación con la marcha de las operaciones militares en territorio nacionalista:

«Ejércitos del Norte, frente de Aragón, sin novedad; ligero fuego de fusilería.

«Frente de Soria, sin novedad. Varios milicianos armados se presentaron en nuestras líneas. Las informaciones divulgadas por el enemigo de que han logrado avanzar en este frente, son falsas: no ha habido combates y las líneas no han sufrido modificación.

«En el frente de Vizcaya, bajo la protección de una densa neblina, el enemigo desató un ataque desesperado contra las posiciones nacionales de San Pedro, ocupadas recientemente por nosotros; fueron enérgicamente rechazadas las unidades que se atrevieron a esa operación. El adversario fué perseguido por nuestras tropas; abandonó sobre el terreno 150 cadáveres y muchos heridos.

«En los frentes de León, Santander y Asturias, sin novedad; ligero fuego de fusilería.

«En el frente de la Sierra de Guadarrama, como consecuencia de los ataques de ayer en el sector de La Granja, el enemigo abandonó más de 300 cadáveres. Después, reforzado considerablemente, intentó una nueva agresión contra nuestras líneas de Cabeza Grande, siendo rechazado con importantísimas pérdidas. En este contraataque, los rojos abandonaron otros 400 cadáveres.

«En el frente de Madrid, sin novedad.

«Ejércitos del Sur: sin novedad: fuego de cañón y fusilería.

«Actividades de la aviación: el enemigo sigue realizando incursiones sobre Mallorca; un avión piloteado por un aviador checoeslovaco fué derribado».

El comentario oficial al bombardeo del «Deutschland» por la aviación roja es el siguiente, según la nota leída por las radioemisoras nacionalistas: «No nos corresponde dar relieve a lo ocurrido; sólo dos cosas nos interesan: (1) ofrecer a Italia y Alemania el testimonio de hondo dolor y la más alta prueba de nuestra indignación, por el crimen de que han sido víctimas los alemanes e italianos; y (2) clamor ante el mundo con voz que quisiéramos que se oyese en toda la verdad que es posible deducir del acontecimiento. Pasarán los años y ese hecho se habrá de mirar como una vergüenza, como una indignidad el que el Gobierno rojo de Valencia haya sido mantenido en el aprecio de pueblos que son civilizados y que lo admiten en su concierto, porque más salvajemente no ha podido actuar dentro de esta guerra. Cuando vé perdida una ciudad, la incendia; cuando se vé próximo a ser borrado del mundo, quiere encender el fuego en Europa entera. ¿Qué prueba más necesita Europa de lo que buscan los rojos españoles?».

La muerte de Isaac Mendive

El Gabinete Nacional de Identificación y el Buró de Homicidios de la Policía Secreta, practican investigaciones en el caso de la muerte de Isaac Mendive Stinger, ocurrida en la finca Mazón de Cabañas, de la que se ocupa al hijo de la víctima, Emilio Mendive Díaz. A ese efecto, dichos institutos se trasladaron a la cárcel de Pinar del Río, donde está recluído el procesado, realizando diversas pruebas, entre ellas la toma de la sangre del encartado para llevar a cabo, después la individualización de la misma. En breve han de informar al Juzgado de Instrucción de Guanajay que instruye el sumario de la causa. En esas investigaciones toman parte principal el doctor Israel Castellanos, jefe del referido Gabinete Nacional de Identificación, con el doctor Gabriel Vega, Laborista y el doctor Manuel Barroso, Técnico del Departamento.

DESCUBREN UNA CONSPIRACION EN MADRID

MADRID, mayo 31. (Havas).—La policía registró hoy el Hotel de la Prosperidad, ocupando un depósito de armas y municiones: se hallaron ametralladoras, fusiles, bombas, granadas, etc., y varias cajas de parque. Fueron detenidas todas las personas que a la sazón se encontraban en el edificio.

En cinco meses, desde enero hasta la fecha, la Secretaría de Educación ha creado 387 aulas en las 6 provincias

Se han incluído en los nuevos presupuestos y se gestiona del Congreso un crédito para habilitar más. Una realidad la Escuela Libre de Artes Plásticas. Homenaje a Pozos Dulces

Trescientas ochenta y siete aulas de enseñanza primaria y especial han sido creadas por el Secretario de Educación, doctor Fernando Sirgo, desde el mes de enero del año en curso.

En el presupuesto de 1936-1937 se consignaron 125 aulas, pero fueron creadas 262 más, utilizándose para ello los sobrantes, ya que las 125 se establecieron de modo escalonado.

Las 262 aulas a que nos referimos han sido incluídas en el modelo de presupuestos de la Secretaría de Educación, por lo que no se dedica en el mismo ningún capítulo para nuevas creaciones de aulas.

No obstante, cree que habrá nuevas creaciones, bien mediante un mensaje presidencial al Congreso de la República pidiendo un crédito, o por iniciativa propia del Congreso, cuyos representantes Regalado y Garriga, presidente de la Comisión de Hacienda y Presupuestos de la Cámara este último, se proponen gestionarlo.

Creada la Escuela Libre de Artes Plásticas

Ha sido firmada por el doctor Fernando Sirgo, una resolución creando la Escuela Libre de Artes Plásticas, para ofrecer clases de pintura y escultura.

La dirección técnica estará a cargo de un grupo de pintores y escultores cubanos.

Se dedicará a Pozos Dulces el próximo volumen de los grandes periodistas cubanos

El próximo tomo de la colección que ha consagrado la Secretaría de Educación a enaltecer a los grandes periodistas cubanos, será dedicado al Conde de Pozos Dulces, que ejerció durante mucho tiempo la dirección del periódico «El Siglo».

La Revista Cubana en prensa

De un momento a otro verá la luz la Revista Cubana, publicación que edita la Dirección de la Cultura de la Secretaría de Educación.

Se encuentra ya en prensa.

Cobró ayer el personal de distintos centros de enseñanza

La Pagaduría de Educación efectuó ayer los pagos al personal de los Institutos de Oriente, de Cárdenas, Remedios y la Habana, las Escuelas Normales, las Escuelas Profesionales de Comercio, la Escuela de Artes y Oficios de Oriente y becados de Artes y Oficios en general.

Sólo falta por pagar el personal de algunos Institutos, y se debe ello a que la Secretaría de Hacienda aún no ha situado los fondos consiguientes.

Hoy, según se nos informó, ha de pagarse a los becados de la Secretaría de Educación en el extranjero.

Se nombrará «República de Venezuela» la Escuela número 24

La Escuela número 24 del distrito de la Habana llevará el nombre de «República de Venezuela» en correspondencia a la escuela «José Martí» existente en la hermana República.

Se está gestionando de la Secretaría de Educación que sea enviado a la escuela «José Martí» de Venezuela, como un obsequio gentil, un retrato al óleo del Apóstol de nuestra Independencia, en unión de una bandera cubana.

Desestimó la Audiencia la solicitud de que apliquen la amnistía de 1936 a los acusados por el plagio de Falla

Esa petición podrá ser planteada como cuestión incidental en el trámite de conclusiones, no como cuestión previa a la celebración del juicio. Hoy el juicio por el crimen de Fonts

En medio de la mayor expectación y con asistencia de numeroso público, mujeres principalmente, dió comienzo ayer tarde, en la Sala Tercera de lo Criminal de la Audiencia el juicio de la causa contra los numerosos encausados por el secuestro y rescate mediante $300,000.00 del Sr. Eutimio Falla Bonet, en el año 1935. El acto de ayer fué relativamente corto, pues no se llegó ni a la prueba de confesión de los procesados, y se suspendió a las cinco de la tarde para continuarlo hoy, a la una de la tarde.

El proceso, que ha durado algo más de dos años hasta el trámite presente de juicio oral, se sigue, como es sabido, contra la señora Concepción Valdivieso González, acusada de autora por cooperación, y para quien el Ministerio Fiscal, representado por el Dr. Fernando Freyre de Andrade, interesa la pena de reclusión perpetua; Juan Antonio Casariego González, Julio Ayala, Adolfo Carrillo Miranda, Olimpio Luna del Castillo y Santiago Rondón Acevedo, para quienes se interesa cadena perpetua como autores por participación directa; y José Vázquez Vázquez, Rafael Crespo Tamayo, Juan Ponce Rodríguez, Paulino Meoqui Blanco y Fredesvinda Areces, señalados como encubridores y para quienes insta el Fiscal la pena de seis años y un día de presidio mayor.

Debido a la referida petición de reclusión y cadena perpetua es por lo que el tribunal que juzga el asunto lo integran cinco miembros, que son los doctores Enrique de Almagro Elizaga, Presidente, y Norberto Mejías Rivera, Manuel Caíñas Ponzoa, Braulio González Miranda y Gonzalo Alvarado Zúñiga, Magistrados. De Secretario actúa el Oficial de Sala Dr. Juan Manuel Amohedo.

Los defensores son los doctores José Agustín Martínez, que aboga por la señora Valdivieso y por Luna del Castillo; Rogelio Sandrino Moreira, que insta por Casariego y Ayala; Emilio J. Montalvo, por Carrillo Miranda; José Miguel Pérez Lamy, por Rondón; Enrique Roig, por Vázquez; Antonio González López, por Crespo Tamayo, Muñoa Selva y Ponce Rodríguez; Virgilio Sánchez Ocejo, por Pérez Blanco; Manuel Pellón, por Ismael Valdivieso; Rodolfo Méndez Peñate, por Meoquí Lezama y Mario Lluria, por la Areces. Como letrados para sustituir a los defensores que en un momento dado pueden faltar por alguna causa, asisten los abogados de oficio doctores Fabián García de la Vega y Natalio Chediak, los cuales, en consecuencia, tienen que estar presentes en el juicio oral.

Pasadas las tres y media de la tarde queda constituído el Tribunal; el Dr. Almagro anuncia, por medio del alguacil Sr. J. Valdés, que ha de comenzar el juicio oral y público de la causa; los procesados debidamente custodiados se van acomodando en los banquillos que hay dispuestos en estrados para ellos; los procesados, a la orden del Presidente permanecen de pie, ya que se va a proceder a la lectura de las conclusiones de las partes: el Fiscal, mistando las citadas penas por el referido delito y las aludidas participaciones, y los defensores solicitando la libre absolución; los procesados niegan verbalmente las acusaciones; no se consideran reos del delito que califica el Fiscal de robo con intimidación, ni de ningún otro.

Llenado ese trámite, el doctor Almagro anuncia que se va a proceder a la prueba de confesión de los encartados y de que la prueba documental la tendrá en cuenta el tribunal en su oportunidad al dictar sentencia.

En ese momento los doctores José Agustín Rodríguez y Rogelio Sandrino, a nombre de sus defendidos, Luna del Castillo el primero y Ayala el segundo, anuncian que han de plantear una cuestión previa a la celebración del juicio; esta cuestión previa es la de que «se aplique a los procesados referidos la amnistía de 6 de agosto del pasado año 1936, por cuanto que la Sala no puede conocer en este juicio oral de ningún delito de contenido económico en relación con el supuesto secuestro del Sr. Eutimio Falla Bonet, porque al amnistiar el Tribunal de Urgencia de la Habana el delito de uso de arma de fuego con ocasión de ese hecho ha declarado implícitamente que no se derivó del mismo lucro o provecho alguno para los procesados y es, en consecuencia, de aplicación indeclinable la excepción cuarta del artículo 666 de la Ley Rituaria Procesal».

Numerosas razones aducen en su escrito los letrados, y en la parte de súplica dicen: «que habiendo por presentado este escrito en este acto se sirva la Sala tener por establecido artículo previo conforme al caso cuarto del artículo 66 de la Ley de Enjuiciamiento Criminal, dictando auto para hacer efectiva la excepción que alcanza a los procesados en esta causa 498 de 1935, en razón de habérseles aplicado la amnistía por el Tribunal de Urgencia de la Habana en 18 de diciembre de 1936 en la causa 340 de 1936 de este último Tribunal conforme a los artículos primero y segundo de la Ley de Amnistía de 6 de agosto del citado año 1936».

Al escrito de los doctores Martínez y Sandrino se adhieren los doctores Sánchez Ocejo, González Llubría y Montalvo; el Tribunal concede la palabra al Dr. Freyre de Andrade para que emita dictamen; el doctor Freyre de Andrade se opone resueltamente al pedimento y alega que es improcedente porque debió proponerse como incidente en el momento procesal oportuno y no como cuestión previa; y hace el Dr. Freyre de Andrade numerosas alegaciones en justificación de su tesis.

La Sala, después de deliberar, acuerda rechazar la petición de los letrados, expresando que, no obstante, pueden plantearla nuevamente al terminarse las pruebas y pasarse al trámite de conclusiones definitivas, esto es, dió la razón al Ministerio Fiscal en lo que respecta a que debe ser cuestión incidental y no previa al juicio.

Los defensores hacen constar su protesta, especialmente el Dr. Sánchez Ocejo, quien expone que la ley de amnistía de 6 de agosto de 1936 faculta para interesar su aplicación en cualquier momento, ya que sus preceptos son derogatorios de cuantas disposiciones establezcan términos fijos. El Tribunal se da por enterado de la protesta y anuncia, de nuevo, que se pasa a la prueba de confesión; pero son ya las cinco de la tarde y se suspende el juicio para continuarlo hoy, a la hora a que hemos hecho referencia al comienzo.

Sigue hoy el juicio por la muerte del señor Fonts

Deberá continuar esta tarde, ante la Sala Cuarta de lo Criminal de la Audiencia, el juicio contra Miguel Angel Cabello Malpica y Giraldo Osorio García, por la muerte del señor Ramón Fonts López; informará el Fiscal Dr. Emilio Alvarez Recio y posiblemente lo haga, también, el acusador Dr. Enrique Roig, pidiendo los dos la pena de muerte para ambos procesados, por el delito de asesinato cualificado con agravantes.

La amnistía de Santiago Trujillo

La Sala de lo Criminal del Tribunal Supremo celebrará esta tarde la vista en discordia ante siete Magistrados, de la solicitud del Dr. Heliodoro Gil de que se apliquen los beneficios de la amnistía de 6 de agosto del pasado año 1936 al ex comandante Jefe de la Policía Secreta Santiago Trujillo Martínez, en la causa que se le siguió por lesiones a Eladio Novoa, en la que se le impuso la pena de seis años de prisión.

Momentos en que las procesadas Concepción Valdivieso y Fredesvinda Areces salían ayer, debidamente custodiadas, del edificio de la Audiencia, después de la primera sesión del juicio de la causa por el secuestro y rescate del señor Eutimio Falla Bonet. Ambas aparecen dirigiéndose a la ambulancia que había de trasladarlas nuevamente a la cárcel de mujeres de Guanabacoa, donde están recluídas.

Se salvaron 50 de los pasajeros del vapor "Barcelona"

Atribuyen el hecho a Italia cuyos submarinos, afirman, se encuentran por esas costas

VALENCIA, mayo 31. (AP.)—Según las últimas noticias publicadas en esta ciudad, de los 312 pasajeros que viajaban a bordo del vapor «Ciudad de Barcelona», torpedeado y hundido en el Mediterráneo por un submarino, solamente se salvaron 50.

El Gobierno de la Generalidad de Cataluña dice que el «Ciudad de Barcelona» fué torpedeado por un submarino italiano

BARCELONA, mayo 31. (AP.)—El Gobierno de la Generalidad de Cataluña culpa a un submarino «de nacionalidad italiana» del hundimiento del vapor español «Ciudad de Barcelona».

En una nota oficial declara el Gobierno que perecieron ahogados 50 pasajeros, mientras muchos otros resultaron heridos cuando el barco fué torpedeado y hundido ayer.

El ataque ocurrió, agrega el comunicado, después que otro mercante escapó de un torpedeamiento análogo, encallando uno de los torpedos en la playa de Calella.

«Los expertos, después de un examen, confirmaron que el torpedo es de manufactura italiana», agrega el comunicado.

«A las tres de la tarde del mismo día, el submarino, que seguía en aguas españolas, cerca de Malgrat, atacó a la moto-nave «Ciudad de Barcelona», que se hundió en menos de una hora».

San Juan y Martínez será la meca del tabaco cubano

La Estación Experimental de San Juan y Martínez, en la provincia de Pinar del Río, será utilizada por el actual Gobierno, según declaró ayer a los reporters el Secretario de Agricultura, doctor Amadeo López, para convertirla en la «Meca del Tabaco Cubano», cumpliéndose así un viejo propósito del Presidente de la República.

Al efecto, dentro de ese plan de engrandecimiento, que tiene una finalidad netamente turística, se incluye la construcción de una fábrica-modelo dentro de las magníficas vegas de San Juan, a fin de que propios y extraños, cuando visiten el lugar, obtengan una impresión total de tan importante industria. También se piensa en crear allí un «Museo del Tabaco», que recoja para la posteridad la evolución de la rica hoja en Cuba.

Como se ve, se trata de una iniciativa laudable, que tan pronto cristalice se trocará en una atracción innegable para el turismo.

ESTADO DEL TIEMPO

Nota del mediodía del lunes:

Hay moderadas altas presiones en casi toda la mitad oriental de los Estados Unidos, extendidas sobre el Atlántico adyacente y la parte Nordeste del Golfo de México. Las presiones están ligeramente bajas en la porción occidental del Mar Caribe y en el extremo Suroeste del Golfo.

Pronóstico para hoy, martes:

Buen tiempo. Vientos flojos a frescos del Nordeste al Sudeste. Algunas turbonadas después del mediodía.

Observatorio Nacional.

TREMENDO RESBALON

Al resbalar y caer al pavimento, por haber pisado una cáscara de mango en Agua Dulce y 10 de Octubre, sufrió lesiones menos graves Angel Rodríguez Hernández.

La Iglesia protestante alemana ha reclamado la ayuda de sus miembros y feligreses contra el ataque nazi

Después de enumerar todos los casos en que su libertad de acción ha sido restringida, les dice que no deben permitir ni por un momento que se les prohiba el practicar su credo

BERLIN, mayo 31. (Herald Tribune.)—La campaña contra la Iglesia Protestante Alemana ha llegado a tal punto, que el Sínodo confesional ha dado instrucciones especiales a todos los pastores protestantes, indicándoles en ellas como combatir la propaganda e interferencia del gobierno nazista en la vida de la Iglesia. Estas instrucciones formadas en la mayor parte por una serie de avisos pueden considerarse como clara indicación de las dificultades que está atravesando en todo el Reich la Iglesia Protestante germana. Los líderes del Sínodo Confesional han declarado "debemos informar, por doloroso que sea, que en todas partes, en las escuelas nazistas de entrenamiento, que las asambleas públicas, en diarios y revistas se ataca e insulta la Iglesia de los Evangelios y la Biblia. Damos aviso a todos los cristianos para que no permanezcan callados, sino al contrario, protesten contra estos ataques. Sabemos que muchas organizaciones nazistas se disponen a impedir la concurrencia a los servicios divinos y advertimos a todos los cristianos protestantes de la nación que no deben permitir que nada ni nadie les impida asistir a dichos servicios religiosos en Iglesias. La ideología nazista moviliza todos los aspectos de la vida dentro de su campo de acción y reclama para sí, el absoluto control de todas las actividades. La organización nazista de beneficencia ha asumido el control de todas las actividades caritativas. La organización "alegría por medio de la fuerza", controla las actividades recreativas y la educación queda por debajo del control del alto mando de la organización juvenil nazista y de la Liga de maestros nazistas. La base de todo esto es la actitud que el nazismo es en sí mismo la Iglesia, y todas las actividades del Estado asumen un carácter religioso convirtiéndose la política en misión divina, y servir la nación, es servir a Dios. Así los miembros de la nación germana quedan incapacitados de comprender su misión cristiana y cumplir con sus deberes cristianos. Luego se enumeran detalladamente todos los casos en que la labor de la Iglesia Protestante ha sido obstaculizada, diciendo al referirse a la prensa, "a la Iglesia se le han cerrado las columnas de la prensa diaria, mientras que los diarios ideológicos tienen ilimitado poder para atacarla." Las publicaciones de la Iglesia son atropelladas y suprimidas y sus establecimientos impresores son registrados y clausurados. Así toda la nación alemana queda sujeta a un programa de propaganda ideológico que hace escarnio y burla de la Biblia, los pastores, la Iglesia y el Cristianismo en general. El gobierno nazista prohibe a la Iglesia el luchar y defenderse, y la batalla en nombre de los Evangelios es calificada de labor sediciosa. La Iglesia sin embargo, no puede abandonar la pública enseñanza de los Evangelios por medio de la palabra escrita y pide a todos sus miembros que la ayuden en la publicación y distribución de los panfletos y periódicos.

NOTICIA OFICIAL DE LA JUNTA DE NEUTRALIDAD

LONDRES, mayo 31. (Havas).—A las 5 p. m., una vez terminada la quincuagésima tercera reunión de la Junta de Neutralidad, se dará a conocer la siguiente nota oficial:

«Los representantes de la Gran Bretaña, Bélgica, Checoeslovaquia, Francia, Portugal, Suecia y la Unión Soviética, concurrieron a la reunión de hoy. El presidente de la Comisión, capitán Wallace, dió a conocer el texto de la nota que le fué entregada por el representante alemán, exponiendo las instrucciones de su Gobierno y las razones por las cuales no había podido asistir.

«Agregó Wallace que unos momentos antes, el delegado de Italia le había expuesto que tampoco asistiría, por razones de solidaridad.

«Los delegados presentes indicaron que se proponían exponer a sus gobiernos la situación creada por las revelaciones del presidente, el cual convocará una nueva junta en cuanto las circunstancias lo pidan».

Rusia parece que se limitará a sumarse a los acuerdos de Inglaterra y Francia con relación a los incidentes Hispano-alemanes

MOSCU, mayo 31. (AP). El gobierno ruso, cuyas simpatías hacia el gobierno rojo de Valencia fueron ostensibles desde que comenzó la guerra civil, esperaba detalles esta noche acerca del bombardeo de Almería por los buques alemanes.

No se ha hecho indicación alguna de que Rusia intente tomar ninguna acción, pero en los centros oficiales se dice que el soviet estará al lado de los acuerdos que adopten Inglaterra y Francia.

HERIDO UN INDIVIDUO AL CHOCAR UNA MAQUINA ANOCHE CONTRA UN ARBOL

El camión 75974, que era conducido por Roberto Rey Harcia, vecino de Armonía letra C., chocó anoche contra un árbol en la esquina de Cosme y Agua.

A consecuencia del accidente, recibió lesiones de carácter grave, Benito López García, de 24 años de edad y vecino de Cintra letra C., de las que fué asistido en el Tercer Centro de Socorro.

Con lo actuado por la Policía, se le dió cuenta al Juez de Guardia que lo era el doctor José María Gispert asistido del secretario judicial señor Antonio Llaca y del oficial señor Otto Artigas, cuya autoridad dispuso la libertad del chofer Rey García.

M.E.C.D. 2016

Cardenenses

RIO CRISTAL

Una maravilla de Cuba

Soy sincero en decirlo.

Como cubano y como periodista.

Admiro las cosas de mi patria con fervor y siento un verdadero entusiasmo por pregonar las bellezas de mi Cuba, cuando a través de la Isla salgo, dejando por breve tiempo mi rincón amado, mi Cárdenas amorosa.

No canto sólo a Varadero.

Que es de los cubanos.

Playa que por pertenecer a mis predios tiene, por derecho propio, toda la atención de este modesto cronista, creo que los de aquí estamos tan obligados a ensalzar lo de otras provincias, como los de otras provincias a enaltecer a Varadero, porque todo ello es nuestro y a todo lo cobija ese cielo azul de Cuba y a todo lo baña nuestro hirviente sol tropical.

Cuba es nuestro paraíso.

Hay que resplandecer sus joyas.

Por eso, repito, que cada vez que conozco por vez primera uno de sus rincones maravillosos me entusiasmo y quisiera que mi pregón tuviera su eco en el más recóndito lugar traduciendo el lector mis párrafos, en párrafos de sabor criollo.

Un edén paridisiaco.

Acabo de conocer a Río Cristal.

A pocos kilómetros de la gran capital habanera, camino de Rancho Boyeros, está Río Cristal, lugar hoy de reunión de la alta sociedad habanera y que formara y embelleciera de manera maravillosa el popular clubman Enrique Berenguer, el gentleman de la flor en la solapa, el eterno espíritu jovial que fuera compañero de viaje de este Cronista, en inolvidable excursión a Miami en el año 1929.

Río Cristal es Berenguer.

Y Berenguer es Río Cristal.

La misma popularidad del gentil amigo ya la gozan sus posesiones, y en la persona y en el lugar hay lo que pudiera decirse el derroche de la alegría de la vida, cuando la vida nos ofrece su prisma rosa.

Río Cristal.

¿Cómo no recordarlo?

Lo conocí la pasada semana, bajo el más esplendente sol de Mayo y en ocasión de conducirme invitado a su mesa de almuerzo, mi distinguido y querido amigo Ignacio Rivero, la máxima expresión de la hidalguía, de la sencillez y de la gente bien y camarada por el que siento el más verdadero afecto.

Pálido cuanto diga.

De sa visita grata.

Viví la vida rosa unas horas expansionando el alma y el espíritu en Río Cristal, porque desde que se penetra en la pintoresca finca hasta su más apartado recinto todo es allí armonía en el ambiente, belleza, luz, color.

Un girón de Cuba tropical.

Realzada y hermoseada.

Una casona de tiempos coloniales encierra el más imponente salón de baile; en sus portales mesitas coquetonas donde multiplícanse los parties, más allá la vegetación de Cuba rica y exuberante, las pérgolas artísticas, el agua mansa y tranquila de un lado del río y del otro la cascada del agua que cae fresca y cristalina y todo ello teniendo como comba el cielo azul de Cuba, más azul que nunca en esa mañana de Mayo, donde también ojos azules de mujeres completaban el conjunto de la vida.

Así conocí a Río Cristal.

En cuadro risueño.

Debo esa visita a Ignacio Rivero, que descendiente de una rama de altos vuelos periodísticos, que sabe prodigar marcados afectos y exquisitas bondades le dió a este Cronista esa oportunidad de conocer, ver de cerca y disfrutar de una joya diamantina más de nuestra patria que me hizo recordar aquella estrofa del poeta que dice:

"En Cuba todo se encierra
Cuba es un jardín de flores..."

No dijo mal el poeta.

En Cuba todo se encierra.

La Boda del Sábado

Ceremonia brillante.

Solemne y lucida.

Efectuada ante el Notario doctor Jacobo Pérez Prendes, fueron de ella contrayentes la bella señorita Caruca Prieto y Brito y el señor Pedro Julio del Forn, teniendo lugar ese acto en el hogar de los queridos tíos de la novia los apreciados esposos señora Dolores Rodríguez y el señor Florentino Brito.

Cuatro los testigos.

Que citaré.

Por la novia los señores Carlos González y Francisco León y por el novio los señores Mario Piñón Menéndez y Tomás Rodríguez García.

Felicito a los desposados.

Con mi enhorabuena!

Una noche contigo

La fiesta del sábado.

En Villa Galicia.

"Una Noche Contigo" el título, para amenizarla viene de Matanzas la afamada orquesta Somavilla que toca admirablemente.

Una noche contigo.

Será algo inolvidable.

Varadero

Alegre el domingo.

Colmado de visitantes.

Afluyen cada vez más forasteros a la poética Playa Azul, a medida que se acerca el verano de 1937.

Priva aquello!

Atrae a todos.

Los domingos de la Playa que se impondrán este verano son allí colmados de alicientes, de atractivos, de horas de supremos encantos frente a aquel mar azul y sobre su blanca arena.

Me reservo comentarios del domingo.

Para las "Cardenenses" próximas.

Boda próxima

Me place anunciarla.

Con gusto.

Refiérome al enlace nupcial de la gentil señorita Evangelina Marcoleta y Quich y el siempre atento amigo señor Eugenio González Cuervo, entusiasta Presidente de la Sección de Propaganda del Casino Español de esta ciudad.

Se casan en junio.

Nuevo compañero

Una gentileza.

Desde Ciego de Avila.

Un mensaje de saludo qué llega a mí y del cual me hago eco gustosamente:

Ciego de Avila, 28 de mayo de 1937.

Señor Francisco González Bacallao, Cronista Social del DIARIO DE LA MARINA. Cárdenas.

Distinguido compañero:

Sean estas líneas portadoras de un saludo afectuoso para quien como usted es un periodista al que profeso verdadera simpatía, adquirida a través de sus siempre magníficas e interesantes crónicas.

Al mismo tiempo me es grato participarle que por la Dirección del DIARIO DE LA MARINA he sido nombrado Cronista Social en esta ciudad de Ciego de Avila.

Aprovecho la oportunidad para ofrecerme como su atento amigo y compañero,

Manolo Aragón

Apartado número 16, Ciego de Avila.

Muchos éxitos al compañero.

Correspondo a su fineza.

Francisco González Bacallao

HABANERAS

LA MODA ACTUAL

AUMENTO DE BELLEZA

Tiene usted el cabello tan rubio y suave como el de GRACE MOORE? Manténgalo rubio y bello como se enseña en este artículo.

Es cierto que hay en Hollywood muchas rubias que han resuelto dar a su cabello el color del oro. También es cierto que en la capital de Cinelandia existen más rubias (no teñidas) de lo que generalmente se supone. Las que han sido favorecidas por la naturaleza con una cabellera rubia, saben perfectamente que a medida que pasan los años, el cabello tiende a adquirir un color más oscuro, y muy bien conocen las dificultades que se encuentran para mantener el pelo rubio y dorado. Pero no es esto un imposible.

La cabeza rubia necesita cuidados especiales para seguir siendo rubia. Los jabones cáusticos no deben emplearse jamás. La costumbre de secarse siempre con calor artificial tiene qué balancearse mediante el uso de aceites, y los rizados marcel no deben usarse sino muy raramente. En cambio, cepillarse la cabeza es conveniente, pues este estimula la circulación en el cuero cabelludo, y mantien el pelo libre de polvo y mugre que tienden a oscurecerlo.

Los champús que se usen tienen que ser muy suaves, y afortunadamente hay en el mercado varios preparados especialmente para mantener rubio el pelo de las rubias. Un champú para las rubias se puede hacer en casa fácilmente: basta raspar un jabón puro de limón y dejarlo hervir en agua, después de lo cual se permitirá que se enfríe formando una jalea.

En todo caso, no use una barra de jabón directamente en la cabeza, pues esto le dejará una película que es difícil de quitar. El jabón líquido, o la espuma de jabón que se coge en la mano, son muchísimo mejores que el jabón en barra. Ahora pasamos a la pregunta que se hace con tanta frecuencia: «¿Qué tan a menudo debe darse al cabello un champú?» La respuesta es sencilla: tan a menudo como lo necesite. Si es usted rubia y vive en una gran ciudad donde hay mucho hollín y mucho polvo, probablemente necesita darse un champú cada semana. Las estrellas del cine muchas veces se dan hasta dos champús por semana, pero siempre tienen buen cuidado de contrarrestar esto con tratamientos de aceite y masajes.

Enjuagarse completamente es cosa de mucha importancia. El enjuague, según mi opinión, es aún más importante que el mismo champú, pues a menos que se saque toda partícula del jabón, el pelo no quedará realmente limpio. Y para retener su color dorado, el cabello tiene que estar perfectamente limpio. A la última agua que se use para enjuagarse, puede agregársele el jugo de uno o dos limones, dejárselo en la cabeza durante unos pocos minutos, y luego quitárselo con agua limpia. También puede usarse con el agua un poco de manzanilla, o alguna de las preparaciones vegetales que se venden en las farmacias para el caso. De mis conversaciones con las muchas actrices de cine a quienes he hablado del problema del cabello rubio, llego a la cinclusión de que el humilde limón es un favorito entre la mayor parte de ellas.— **Elsie PIERCE.**

TELAS FRANCESAS

Acaban de llegar las nuevas telas francesas que desde hace tanto tiempo esperan las clientes de La Elegante, la conocida casa que está situada en Galiano 64.

Este año, como nunca abre su temporada de verano con una remesa abundante de telas estampadas con los nuevos diseños que marca la moda, y donde se advierten verdaderas maravillas en encajes de todas clases que es el material que compite hoy con todos los demás.

También reciben las organzas de bordados, lisas y laqueadas en tiernos colores que tan bellos lucen en los trajes de noche, así como en los vestidos para tarde.

NOTAS DE PARIS

Nos ofrecen creaciones interesantes en todo sentido. Vemos en casa de Worth una gran tendencia por volver a los bordados y a las aplicaciones, en especial para toilettes de noche, y que invariablemente emplea con gran tino y sobriedad, alcanzando así efectos sorprendentes y variados. Igualmente para noche utiliza juiciosamente los dameros y los escoceses, que podrían parecer más indicados para trajes de paseo, pero que bajo su estupenda habilidad e ingeniosidad adquieren un sorprendente encanto.

Worth nos ofrece la particularidad de sus ensembles y trajes transformables que prenden en el dorso; son transformaciones que tan pronto forman robe-manteaux como trajecitos sencillos en telas estampadas con sus tapados semejantes gracias a la combinación de prendas de doble faz. Para noche ofrece algunos modelos de falda corta, con efectos de túnicas en bellísimas telas estampadas con sus cuerpos de mangas largas generosamente bordadas de lentejuelas. Emplea, asimismo, para las horas nocturnas, muchos y finas organzas encajes, muselinas y también con originales diseños florales de gran tamaño.

Mucho llamó la atención la idea original de Heim de dar nombres de pájaros a muchos de los modelos de su colección y que naturalmente, deben parecerse al pájaro designado. Vemos así su tailleur que denomina Perdrix y que ostenta los colores grisáceos y rojizos de esta ave, el Merie, todo en negro y blanco; el Canard Sauvage, que muestra con una blusa de color amarillo completamente plegada, una falda de color verde gris y su chaqueta bastante larga y fina, de un verde más sostenido.

También para noche sigue fiel a esta idea dando el nombre de Aigle a un suntuoso tailleur de noche que guarnece de alones negros en las solapas y de otras más pequeñas sobre las bretelles de la blusa. Es, a no dudarlo, una idea ingeniosa y también encantadora.

Notamos en la colección de Marcel Rochas las faldas más bien acortadas, siendo el color que emplea con preferencia un hermoso azul rey, muy brillante. Para tarde, ofrece multitud de trajes y tailleurs en beige acompañados de blusas en colores vivos. Combina oposiciones muy felices y originales de colores; el amarillo y el gris, el azul y el violeta, el violeta y el amarillo, el negro y el rosa viejo. Igualmente mezcla sabiamente las fantasías entre ellas los tweeds a cuadros con los unidos; las rayas y las fantasías en cloqué; los escoceses y las rayas, etc. Para todas estas telas prefiere el estilo chemisier clásico y fácil de llevar a todas horas

ANTE EL «YO» DE D. DIEGO

«El sonoro disparo que me rompa la sien»
no acaba con las penas; ni es triunfo, ni victoria.
Es prueba irrefutable, es prueba acusatoria
de quien mira la vida con sobrado desdén.

La vida es la esperanza de dulce parabién
para ofrendarla cuando se va tras de la gloria;
para ofrendarla en actos de una feliz memoria;
jamás con un disparo, con varios, ni con cien!

No le aterren las penas; no persiga la huella
del hosco de Nietzsche, que duda y desvaría,
que lleva el odio siempre, recóndito en su seno.

Católico y creyente, siga la buena estrella
que alumbra sobre el dulce regazo de María,
y abrácese a la enseña de paz del NAZARENO.

Mayo de 1937.— ANONIMO.

MENU DEL DIA

Almuerzo	Comida
Cantaloup	Grape fruit
Revoltillo de acelgas	Sopa a la Juliana
Pollo en fricasé	Pescado Mennier
Ensalada de remolacha	Pavo asado. Ensalada
Pastel de manzana	Merengue con coquimole

RECETAS DE COCINA

Flan de Avellana

Se machaca en un mortero una libra de avellanas tostadas hasta reducirlas a una pasta suave y se le añaden cuatro cucharadas de azúcar, ralladura de limón y dos tazas de leche, cocinándose bien tapado hasta que hierva. Aparte se baten ocho yemas de huevo con cinco cucharadas de azúcar y se une a la leche; molde bañado con caramelo, cocinándose al baño-maría durante una hora.

M. R. de FONTANILLS.

VIBOREÑAS

Los trece años del Club San Carlos

Tocan ya a su fin los últimos detalles en la organización de la que será la más brillante fiesta de nuestro decano Club San Carlos, en conmemoración de su décimo tercero aniversario, y ya podrá suponerse como será, teniendo en cuenta la brillantez de las que han tenido celebración en su elegante palacete de la Avenida Presidente Gómez número 62, que la noche del jueves próximo lucirá elegante y soberbiamente decorada, para recibir con los debidos honores a las numerosas y selectas representaciones sociales femeninas que prestigiarán esa gloriosa fecha de los «Carlistas».

Con los más afamados conjuntos musicales será amenizado el gran baile que desde las nueve de la noche durará hasta la madrugada, bailándose en todos los salones y en el amplio «roof-garden», en la fresca terraza y en el «floor» de basket-ball, con capacidad para incontables parejas.

A las doce de la noche se presentará un magnífico «show», y de él tengo la impresión ha de ser excelente, por la calidad y variedad de sus números.

Y... en las próximas Viboreñas continuaré refiriéndome a los otros muchos sugestivos atractivos que tendrá el décimo tercero aniversario del decano de nuestros clubs, ¡el San Carlos!

Nuevos esposos

El domingo a las nueve y media de la noche contrajeron matrimonio en la iglesia parroquial de Nuestra Señora del Carmen, la gentilísima y elegante señorita Lydia Sylvia Berdeal y Prats y el afortunado joven Evaristo Montalvo y Font, ante una concurerncia tan numerosa como selecta, que dedicó sus expresiones de sincera admiración a tan bella desposada.

Fué la madrina la señora madre del novio, María Victoria Font.

Padrino, el padre de Lydia Silvia, Manuel Berdeal y Rodríguez.

Testigos por ella:

El doctor Pedro Sabí y Prats, su primo: doctor José Mariano Domené, y los señores Manuel Martínez Lloyd, Francisco Menéndez Fernández y Rafael Mayol.

Lo fueron por Evaristo:

El comandante Julio Prats Puig, jefe de policía de Marianao, tío de Lydia.

Los capitanes Armando Fernández Esquivel y Carlos López Céspedes, con el doctor Carlos Portela, ex Secretario de Hacienda, y el señor Guillermo Alcázar.

Su boda civil fué el sábado, ante el notario público doctor Miguel Angel Tamargo, siendo testigos por la novia los señores Julio Font, Juan Miguel Parrondo y Juan José Unnarán.

Y por el novio, el capitán José María Lizazo, doctor Ricardo Oteiza y el señor Cecil Fuentes.

Muchas felicidades deseo en su nuevo estado a los nuevos esposos Berdeal Montalvo, reiterándoles mi más expresiva enhorabuena.

Doctor Francisco Rodríguez

Tan estimado amigo, joven y talentoso letrado, que por muchos días ha padecido una molesta dolencia, hállase ya completamente restablecido, agradable noticia que me complazco en comunicar a sus relaciones sociales y clientes.

El amigo «Pacorro», como afectuosamente es nombrado por sus compañeros los amigos «Carlistas», es objeto de las más expresivas demostraciones de afectos, y es de ellos mayor su alegría, al poder asistir su bien querido compañero a la gran fiesta aniversario del próximo jueves.

Mi más afectuosa enhorabuena, a todos dedico.

Bodas de porcelana

Veinte años de casados cumplen hoy los apreciables esposos señora Cristina Sierra y el señor Luis Larrañaga.

Al dedicarles mi saludo y expresiva felicitación, les deseo lleguen a celebrar sus Bodas de Diamantes.

Temporadistas

Después de haber disfrutado de una agradable temporada en la playa de Varadero, de nuevo ocupan su residencia de la Loma de Chaple, la distinguida dama Angelita González viuda de Sánchez y su linda heredera la señorita Sofía Sánchez, en la que una vez más se ofrecen a sus relaciones sociales.

Les dedico un saludo de bienvenida.

Cumpleaños

Los celebró ayer la simpatiquísima señora Adolfina Tur viuda de Colón, y su preciosa nietecita de tres años, precoz niña Angelita, adorada hija de los jóvenes esposos bella dama Isabel Montero y Pedro Colón.

Reitero a Adolfina mi más afectuoso saludo, con un expresivo beso para mi linda amiguita Angelita, un verdadero angel terrenal.

Antonio Núñez Abascal

Ayer ha ingresado en la clínica de la Cooperativa Médica tan estimado amigo, que aunque padece una molesta dolencia, felizmente no es de cuidado su estado.

Con absoluto reposo y facultativamente asistido, pronto lo veremos, como de costumbre, atento y sonriente, invariablemente deferente con sus muchos amigos.

Yo así deseo sea cuanto antes.

Teatro Tosca

Hoy tarde y noche en la sala toscana:

Variedad: «Días de Octubre, «Motín a Bordo», por Franchot Tone y el sonriente Cable, con «El Viejo Haragán», por Wallace Beery.

Mañana «El Gondolero de Broadway», por Dick Powell y «Luz de Esperanza», por Anita Louise y Errol Flynn.

Niña Yolanda Duarte y Coma

Un precioso souvenir he recibido, como recuerdo de la primera comunión que el domingo celebró en la capilla de los RR. PP. Pasionistas, tan linda amiguita, que con su albo vestido y hermoso velo semejaba un purísimo angel terrenal.

Dedico a Yolanda mi enhorabuena, extensiva a sus queridos familiares.

Niña Carmita Madan Hernández

También tan bella niña, una mujercita en miniatura muy inteligente, ha celebrado su primera comunión, en la capilla de «La Domiciliaria».

Un beso como mi felicitación le dedico, con mi saludo a sus complacidos padres los esposos señora Adelaida Hernández y el doctor Agustín Madan, extensivo a su amada directora la bondadosa Madre Sor Josefa Ortega.

En memoria de la señora Alicia Fuentevilla viuda de López

En sufragio del alma de la que en vida fué distinguida dama Alicia Fuentevilla viuda de López, idolatrada autora de los días del estimado compañero Armando Lopez Fuentevilla, se celebraron en la mañana de ayer solemnes honras fúnebres en la capilla de los Padres Pasionistas, piadoso acto que Armando junto con su amada esposa la señora Aguedita Ríos dedicó a ser tan inolvidable para ellos.

Por su encargo hago constar a sus muchas amistades que los acompañaron, su más intenso agradecimiento

Señor Graciano Pérez López

Presente tengo hoy en sus días a tan apreciable amigo y convecino. que junto con su menor hijo el jovencito Graciano Pérez y Moreno, celebra sus días.

Hasta su hogar, y en compañía de su distinguida esposa y amantísima mamá, la señora Rita Luisa Llópiz, les deseo muchas felicidades.

El dolor de unos padres

Muy triste nota que con gran pena redacto, es la del fallecimiento de la infortunada niña Zoila Valdés y Periú, angel purísimo terrenal, de sólo cuatro años, que ha volado al cielo, sumiendo en el más cruel dolor a los autores de sus días los estimados esposos señora Carmela Periú y nuestro amigo señor Oscar Valdes Mariú.

Les dedico mi sentidísima expresión de condolencia, extensiva a la señorita Zoila Valdés Mariú, tía de la inolvidable «Zoilita».

Urbano del Castillo.

MATANCERAS

CARMEN Y MATILDE

Madre e hija.

Como el capullo y la rosa, en la gloriosa aurora de una magnífica primavera, así asoman hoy a mis «Matanceras», en esta poética e interesantísima foto. La señora Carmen Górris y su hija la señorita Matilde Caraballo.

Festeja su natalicio la segunda, en esta fecha del primero de junio, y para rendir homenaje, a esa lozana y fragantísima flor, nada tan justo como hacerla acompañar, de aquella otra, a la que debe el ser, y de la que, con la hermosura y la gracia, ha heredado la bondad y la gentileza que tan adorablemente la complementan.

Tendrá un recibo esta noche Matilde Caraballo y Górriz, «Nenita», como se la conoce en nuestros salones, en la residencia de sus tíos, el Administrador del Nacional City Bank, Juan Quirós y su distinguidísima esposa Amparo Górris.

Flores en cantidad abrumadora, llegarán hoy hasta la elegante residencia de frente al Parque, en que cual reina y cual soberana, cautiva esa charmantte jeune fille, que es una de las más deslumbradoras beldades del gran mundo yumurino.

Para la ideal «Nenita», en su natalicio, y para la interesantísima Carmen Górris de Caraballo, su progenitora, nuestra devota admiración.

Y las flores de nuestro afecto.

El doctor Pardiñas

Traído a Madruga.

Abandonó ya la Clínica de Sousa, donde fuera sometido a una delicada intervención quirúgica por el doctor Pedroso, el viejo galeno, que es el decano de los médicos cubanos.

Cuenta ochenta y seis años de edad el doctor Jose M. Pardiñas y tiene cerca de sesenta de ejercicio de la profesión.

Por sus familiares ha sido llevado nuevamente a Madruga, el noble enfermo, al que habrá que practicar una nueva operación cuando se fortalezca, para lograr un mejoramiento en su salud.

Próxima boda

De una interesante pareja.

Ya ha sido fijada la fecha del matrimonio de una blonda y bella señorita, cuyo padre ocupó alto cargo en esta Provincia, y un joven médico, hijo a su vez de un alto funcionario judicial, y profesional de los que más se destaca en ese campo de la ginecología, al que con tanto éxito se dedica y en el que ha obtenido los más grandes éxitos.

Para la primera quincena de febrero se celebrará esta boda, que por la distinción de los novios y por las grandes simpatías de que disfrutan entre nuestra sociedad, constituirá un brillante acontecimiento.

Retraída hoy la fiancé, de nuestros salones, reinó en ellos antes de comprometerse oficialmente, como una de las leaders del Casino y del Liceo.

¿No adivinan mis lectores?

Pues daré las iniciales de los apellidos de esos novios que son: **F.** la de ella y **P.** la de él.

Nueva residencia

De un elegante matrimonio.

Los esposos doctor Humberto de Cárdenas, Abogado Fiscal de la Audiencia de la Habana y señora Berta Pina y Hernández, han trasladado su home, para la casa número treinta y tres de la calle ocho, entre trece y quince.

Casa recien construída, cuyos bajos ocupa desde la misma fecha en que a ella se mudaron los esposos Cárdenas-Pina, el señor Pedro Iglesias, con su muy apreciable familia.

En esta semana esperan Berta y Humberto a sus dos hijos Rafael y Orlando, que cursan sus estudios en un gran Colegio Americano.

Sepan las amistades de las familias Cárdenas e Iglesias, de su traslado a la calle ocho en el Vedado.

La viudita de Macías

Matilde Dans.

Se encuentra entre nosotros desde hace días, después de una larga ausencia en la Habana, la joven e interesante dama que es propietaria de ese jardín «El Rosal», que tiene su atelier frente al Parque, y en cuyos campos de cultivos se admiran los más hermosos y los más fragantes easter lilles.

En la misma Habana y entre los mismos jardines capitalinos, se han hecho famosos estos lirios de «El Rosal», que coséchanse a millares en los meses de marzo, abril y mayo.

Nuestra bienvenida a la viudita de Macías, que retornará a la Habana, a mediados de junio.

Primera comunión

De una angelical criatura.

En la mañana del domingo en la gran fiesta celebrada en el Colegio «La Virgen Milagrosa» para dar el adios a María, en ese ultimo día del mes de mayo, hizo su primera comunión, la encantadora pouppée, Manuela Paulina Solchaga y Milián, hija idolatrada del joven matrimonio Manolita Milián y Lorenzo Solchaga, nuestros muy queridos amigos.

Con su blanca veste, coronada de albos capullos sus delicadas sienes y con el tenue velo que envolvíala como celajes de una gloriosa aurora, llegó al altar la lindísima Manolita para recibir el pan de los ángeles.

Unas elegantes tarjetas, como souvenir de ese acto, han repartido sus padres entre sus innúmeras amistades, una de las cuales gentilmente llega a mi mesa.

Viajeros

De este Week end.

Para pasar los días de sábado y domingo, entre nosotros, llegaron aquí el viernes, los esposos Guillermo Schweyer y Teresa Tió, a los que acompañaba, la señora de Tió, madre de ese distinguido matrimonio.

También para disfrutar de este último week end de mayo, visitaron la hermosa Quinta de Bellamar, home de sus padres, mis queridos amigos, los jóvenes esposos Pepe Casas Prendes y María Luisita Begueiristaín y Rivero.

Los acompañaba su encantadora hija Mari-Lú.

Otro viajero al que saludar, es Rafael Velasco, que está haciendo en La Habana, en la residencia de su hermano político el doctor Miguel Loredo una cura de reposo, que le han prescrito los médicos que lo asisten.

El estado de Velasco, no puede ser más satisfactorio, pero tiene que mantenerse alejado de sus negocios por algunas semanas para completar su restablecimiento.

Finalmente saludaré a Santiago Roig, el simpático «Cuco», que nos visitó para asuntos de negocios, relacionados con sus contratas de Obras Públicas.

Las bodas de mañana

En San Juan de Letrán.

Para las seis de la tarde de este segundo día del mes de Junio, está señalada la ceremonia nupcial de la encantadora señorita Zunilda Ulmo y Oliva, y el caballeroso y cumplido joven Carlos Gardiner y Andricaín.

He publicado ya nombres de padrinos y testigos del ceremonial, que aunque por deseos expresos de las familias de los contrayentes, quiere constreñirse a un estrecho carácter de intimidad, ha de resultar un lucido y brillante acontecimiento social.

Son infinitos los presentes que en la canastilla de bodas de Zunilda y Carlos, han depositado sus amistades, presentes que son de valor y gusto irreprochable.

Verbales las invitaciones para este enlace, han sido hechas por los padres de los contrayentes, el señor Andrés Ulmo, Jefe de Despacho de la Jefatura de Obras Públicas del Distrito de la Habana y los esposos Carbonell-Andricaín.

Por adelantado mis votos a la enamorada pareja.

Votos por su gran dicha y su más completa felicidad.

Chez Gutiérrez Migoya

El recibo del domingo.

Como lo anticipé, en el saludo que en la edición de DIARIO DE LA MARINA, de esa fecha del treinta de mayo, hacia a la señorita Emelita Gutiérrez Gallardo, se tradujo en fiesta y en brillantísima fiesta, el recibo que para recibir el homenaje de sus amistades, ofreciera en su elegante mansión de la calle de Milanés, la gentilísima mademoiselle.

El buen gusto que caracteriza a los esposos Manuel Gutiérrez Migoya y Emelia Gallardo, y su bien reconocida fama de galantes anfitriones, hicieron que las horas que pasaron en su residencia, cuantos a ellas acudieron a rendir homenaje a su hija Emelita, resultaran tan gratas como divertidas y amenas.

Hablaré mañana de esa fiesta, por que no tengo espacio ni tiempo para hacerlo hoy.

Manolo Aragón

Cronista del DIARIO.

Ha sido designado por la Dirección de este gran periódico, para redactar la crónica social de aquella rica comarca de Ciego de Avila, el atildado y culto escritor con cuyo nombre encabezo esta nota.

Para el nuevo confrere, que es un tocayo más en esta larga familia del decano de la prensa de Cuba, mis mejores deseos por su triunfo.

Sea enhorabuena.

Luis de Oteyza

Huesped de Matanzas.

En compañía de su señora y de su hija, y de estos dos distinguidos matrimonios Carlos Hernández Miyares y Dora Núñez Mesa y Miguelito aguer, el brillante Croniqueur de «Avance» y su esposa ulita Bosque, visitaron el domingo, regresando a la Habana encantados de su estancia en ésta.

Recibidos por los esposos Beato-Núñez y sus hijos el doctor Elio Leiva, Director de la Colonia Infantil de las Alturas de Simpson y su joven compañera «Cuca» Beato, recorrieron los señores de Oteyza, Hernández Miyares y Baguer, a aquel risueño albergue, felicitando calurosamente a su Director, tanto el doctor Oteyza, como los señores Hernández Miyares y Baguer.

En el Album de la Colonia Infantil, escribió Don Luis de Oteyza, tan halagadoras frases, que serán en el futuro ellas, uno de los timbres de que podrá alardear aquella amable casa.

En el hotel «Velasco», almorzaron con el cronista de «Avance», los señores de Oteyza y Hernández Miyares.

Nuevo cristiano

Por la gracia del bautizo.

En la Iglesia Parroquial del Vedado, recibió las sagradas aguas del Jordán en pasados días el niño Juan Marcelino Segismundo, hijo de los esposos doctor Juan Rodríguez Ramírez y Josefina Díaz, siendo sus padrinos, la señora Trinidad Díaz viuda de Díaz y Ramón Díaz y García.

Unas elegantísimas tarjetas, de legítimo pergamino, primorosamente impresa, han sido repartidas por el ex representante a la Cámara, por esta provincia y su esposa, a sus numerosas amistades.

Agradecido al envío.

Yoya Herques

Siempre gentil.

Se ha hecho cargo del ensayo de los coros que han de figurar en la fiesta con que se festejará el primer aniversario de la fundación de la Colonia Infantil de las alturas de Simpson, la encantadora mademoiselle, que tan eficaz auxilio ha prestado siempre a toda obra altruista matancera.

Números de verdadero atractivo está ensayando Yoya Herques, con aquel centenar de niños, que se albergan bajo los acogedores techos de ese hospicio.

Para la gran fiesta que ya he anunciado y que tendrá celebración con toda probabilidad el trece de junio, vendrán con la señora del ex-presidente Mendieta, todas las grandes figuras del Patronato de Colonias Infantiles de la República y en pleno el de Matanzas, que preside el Representante a la Cámara, Ingeniero Francisco Ducassi.

La última nota

Para saludar a un matrimonio tan simpático como Máximo Andraca y Cordero y Olguita Quiroga y de Ximeno, que vinieron el pasado domingo, a visitar a sus padres residentes en esta ciudad.

Regresaron ayer a la Habana, esos reciencasados, a los que reitero aquí mi afecto y mis cumplidos.

Manolo JARQUIN.

GUANABACOA AL DIA

Simpática excursión

Organizada por la Asociación de Antiguas Alumnas de María Josefa Comellas, se llevó a efecto en la mañana del domingo, una simpática excursión al pintoresco e histórico barrio ultramarino de Cojímar.

La que fué realizada por vía marítima y terrestre.

En las primeras horas de la mañana hacían su entrada en la rada cojinera las cómodas lanchas en que venían los alegres excursionistas.

Disfrutaron de las bellezas del lugar que les proporcionaba el comienzo de un bello día.

Las horas dedicadas a distintos paseos, transcurrieron rápidamente con la inmensa satisfacción que se experimenta al gozar de las maravillas de la Naturaleza.

A las doce del día, invadieron al novel y simpático club Cojímar.

Donde los excursionistas fueron amablemente atendidos por su presidente el señor Mariano Blanco y su gentil esposa la distinguida señora María Antonia Carballeira de Blanco.

Allí en la fresca y pintoresca terraza, desde donde se domina un precioso panorama les fué servido un exquisito almuerzo.

Muchas las gentiles señoras y lindas señoritas que acompañadas de correctos caballeros y cumplidos jóvenes, fueron los que formaron tan simpática excursión.

Entre ellos recuerdo a las siguientes personas: Paz V. Castillo, Graciella V. Castillo, María Bascuas, Daniel Acevedo, Lola Miranda, doctor Cristbal Arias, Sara Fernández, Willy Castro, Carmita Torres, doctor Muñoz, Gustavo Torres, Celia Nieto, Laura Mauri muy simpática; María Suárez, Angélica V. Leal, Beba Valdés, Héctor Boniche, Alicia Alday, doctor Roberto Nells Delia Cañal, Josefina Cañal, doctor Tarafa, doctor Arias, doctor J. Hermida, Martha Suárez, Alfredo Cañal, Gustavo Cañal, Virginia Martínez, Paca Alonso, Domingo Martínez, Pestolize y señora, Joaquín Maig, Olga Maig, Marieta Maig, Belisa Deetjen, Delia Ruíz, María L. C. de Ruíz, Vinicio Ruíz, Darío Ruíz, Elsa, Aída y Graciella Hernández, Carmela Cabrera, Americusa y Malulita Abello, Oscar Abello, Ofelia L. de Abello, Eloisa Mestre, Cecilia Acosta, Elena Macía, Irma Villalobos, Miguel Angel Villalobos, Conchita Morales, Martha Daroca, Hilda Barreto, Orlando Ducuje, Matilde Cabrera, Amparito Montalvo, Anatilde Garcés, María Garcés Natalia M. de Alveredo, Margot Pellerano, Adelaida H. de Pellerano, Enrique Ortiz, Deliana Miranda Rosaura Auristela y Estrella G. Tudurí, Evangelina Betancourt, Aurelio Owens, Vicentina N. de Owens Esperanza Díaz, Heriberto González y Torres, señora de Díaz, Adalberto Rodríguez Sarabia, Raúl Rodríguez Sarabia, Elvira Guerra, Zaida Barón señora de Guerra, Nenín Llovet, Armando Pí Muñoz, Manuela Díaz, Maulia Azpiazo, Alejandro Llovet, Sergio Leyseca, Olga, Gladys y Liae Rossie, Nena Blanco, siempre gentil; Dioni Rossie Reina M. Torres, Virginia Torres, Ricardo del Cristo, Julieta Palma, Julián Ribardy, Olga Segura, José M. Ferrer, Rafael Montalvo y Rafael Bajos jr.

Y otras muchas más que escapan a mi memoria.

Después del almuerzo pasaron al gran salón de actos del hermoso palacete de Boada donde tiene su home el Club Cojímar, donde la aplaudida orquesta Jazz Band de los hermanos Castro, les proporcionó con sus ritmos musicales agradables horas.

Bailándose hasta horas bien avanzada de la tarde.

Y en las primeras horas de la noche fueron despedidos los excursionistas por numerosos señores asociados y personalidades residentes en el pintoresco barrio, que también disfrutaron de los bailes.

Regresando a la capital ya de noche para contemplar el maravilloso panorama que ofrece la Habana en esas horas a los viajeros que llegan surcando los mares a bordo de embarcaciones.

Grato recuerdo han de guardar de esa excursión.

En el Liceo

Pocos días nos faltan para que se celebre la extraordinaria verbena que a beneficio del Liceo Artístico y Literario se está organizando.

Para la noche del sábado día cinco del actual mes.

Muchas las atracciones que esta simpática fiesta tiene para los que se disponen disfrutar de ellas.

Y muchas las mesas que están siendo separadas en su cabaret.

Camilo M. Ortega, presidente de la Cía de seguros «La Vida Cubana» tiene separada cinco mesas.

También han separado las suyas los señores José Gumá Gómez, secretario de la Alianza Juvenil; los doctores José Zarrans, prestigioso notario, José Pruneda, representante a la Cámara, Joaquín Maig, Enrique Gumá, Segundo Presmanes presidente del Banco Cubano de Crédito, Mr. Chan Li Po, Conjunto Marcelo Aguado, Radiodifusión O-Shea, Estación CMCX.

Las señoras María Castilla y Josefina Villalba.

Fiesta que se ha hecho el tema obligado en nuestro mundo social.

Inauguración

En mi anterior crónica, di a conocer que muy pronto sería inaugurado el teatro Fausto.

Hoy puedo anunciar qce la fecha señalada para ese acontecimiento es la del domingo día seis.

Con un programa extraordinario.

Se estrenará la film «Nobleza Gaucha.»

Exposición

El próximo día once, inaugurará su exposición de obras el genial artista Roberto Vázquez.

Será en el Lyceum, de Calzada 81 en el Vedado.

En horas de la tarde.

A cuyo acto han de asistir distinguidas personalidades.

Para admirar los magníficos trabajos del joven artista que ha sabido llevar al lienzo con caracteres de vida sus creaciones.

Mucho agradezco la gentileza que ha tenido al invitarme y le prometo asistir a ese acto en que muchos han de ser a aplaudir su obra.

Teatro Carral

Las carteleras de hoy en el teatro Carral nos anuncia un programa lleno de interés.

«El expreso de Shanghai» y «Cantar de los cantares», ambas por Marlene Dietrich.

De campeonato

Con gran brillantez ha terminado el Campeonato de Hand Ball que convocado por la sociedad Alianza Juvenil se celebró en su cancha

Campeonato que mantuvo el interés de los aficionados del entretenido deporte, hasta los finales.

Habiéndolo ganado el team de la «Alianza Juvenil» compuesto por Tito Cabo y Salvador Arana, que demostraron su superioridad en todos los partidos jugados.

La copa donada por el doctor Rafael Alvarez Rodríguez, quedará este año en la vitrina de esa simpática sociedad, hasta el próximo campeonato en que será nuevamente discutida si los muchachos repiten, entonces obtendrán su propiedad.

El segundo lugar le correspondió al Club Champán Sport, que fué defendido por los Hermanos Mujica, quienes ocupan ese lugar a poca distancia del primero.

Ganando la preciosa copa donada por el popular industrial d esta villa Rafael Armada.

El tercer lugar le correspondió al Liceo.

En cuarto y quinto lugares quedaron Academia Lancha y Casino Español.

Y ahora debemos esperar para la entrega de los valiosos trofeos una magnífica fiesta que en honor a los campeones debe celebrarse.

En la Cotorra

Otra verbena, está organizándose para la noche del día cinco del presente mes.

Por la sociedad de beneficencia de los empleados de La Cotorra.

Y que tendrá por sede los pintorescos jardines de esos manantiales.

Amenizada por los conjuntos musicales de Cheo Belén Puig con Arocha, Riveiro con Joseíto y Jóvenes del Cayo.

Verbena que se celebra a beneficio de los fondos sociales de esa institución.

Segundo Presmanes Pérez

Está de días hoy el cumplido amigo y distinguido hombre de negocios señor Segundo Presmanes Pérez.

El que ha de pasar este día colmado de congratulaciones.

A las muchas felictiaciones que reciba en este día se suma la del cronista.

Cumpleaños

Celebra hoy su cumpleaños el señor Amado Casadó Palenzuela.

Unidos al cronista por lazos de familia.

Al que hago llegar nuestra cariñosa felicitación por tan fausto día.

José R. Arango de la Maza

OMNIBUS DE CAMAGÜEY

(Los mejores de Cuba.)

LA LINEA PREFERIDA POR LOS QUE SABEN VIAJAR

Salidas de la Habana, para Camagüey, Holguín, Cienfuegos y Santiago de Cuba.

4.30 AM— Directo a Holguín
6.00 AM— Directo a Santiago de Cuba
7.00 AM.— Directo a Cienfuegos
7.30 AM.— Directo a Camagüey
9.00 AM.—Directo a Camagüey
12.30 PM.— Directo a Santiago de Cuba
1.30 PM.— Directo a Cienfuegos
4.30 PM.— Directo a Santiago de Cuba
7.00 PM. —Directo a Santiago de Cuba (Rápido)
11.00 PM.— Directo a Santiago de Cuba

EN CONSTRUCCION DOCE NUEVOS CARROS EQUIPADOS CON LOS ULTIMOS ADELANTOS EN CUANTO A TRANSPORTE SE REFIERE.

PRONTO, INAUGURACION DE NUEVOS TURNOS. ASIENTOS RECLINABLES-FRENOS DE AIRE WESTINGHOUSE

PERSONAL EXPERTO

Para informes y reservaciones de asientos Habana. Hotel Pasaje (Por Zulueta) M-1715 y M-4838

SANTIAGO DE CUBA.— Nuestra nueva Estación, Estrada Palma y Marina (Frente al Parque Céspedes) Teléfono 4300

Holguín: Hotel Venus

SANCTI SPIRITUS: Hotel Plaza.

Cuando venga a la Habana hospédese en el Hotel Pasaje.

LAS ENFERMERAS QUIEREN GANAR UN SUELDO DE 60 PESOS

Por la doctora María Gómez Carbonell, el doctor Alejandro Cejas Piedra y el doctor Ferrer Morejón, será recibida en el Senado, esta tarde, a las dos y media, una comisión de enfermeras del Instituto del Cáncer, que desde hace tiempo viene luchando por una mejoría en sus sueldos.

La gestión que realizarán hoy es para lograr que se apruebe en el Senado el proyecto de ley pasado por la Cámara con el voto aprobatorio de la mayoría de los representantes, fijando un sueldo mínimo para las enfermeras, de 60 pesos mensuales. Esta aspiración, que han calorizado y apoyado los citados doctores Cejas Piedra y Ferrer Morejón, encabezados por la doctora Gómez Carbonell, beneficiará a todas las enfermeras de la República.

La comisión de enfermeras del Instituto del Cáncer que ha de acudir hoy al Senado, estará integrada por Adolfina Cisneros, Manuela Fernández, Dora Castillo, Valentina Sardiñas, Francisca Fernández, Catalina Mariño, Pilar Rubio y otras más.

UNA LESIONADA

Enriqueta González Daudas, de Vives 76, fué asistida en el primer centro de socorro de lesiones menos graves, que se produjo en su domicilio, al caer cuando subía las escaleras.

RIÑA Y ESCANDALO

El vigilante 1686, Gerardo Domínguez, de la Quinta Estación, arrestó a Marta y Ana Flandín, vecinas de Cuba 104 y San Rafael 148, respectivamente, por haberlas sorprendido cuando en Indio y Rayo, reñían y formaban un fuerte escándalo

M.E.C.D. 2016

EL AUMENTO DE CONSUMO DE TORCIDO EN EE. UU. REPERCUTIO FAVORABLEMENTE EN NUESTRO MERCADO

HAN MEJORADO LOS BONOS DE OBRAS PUBLICAS

Había una orden de compras hasta cien mil pesos con noventa días o al contado

De mil a cien mil pesos nominales en bonos de Obras Públicas, pagaba ayer un corredor al precio de 61¾ (sesenta y uno y tres cuartos), tanto al contado como a noventa días. Esta oferta de compra fué lanzada en la Bolsa local (el mercado de New York estuvo cerrado) desde primera hora. Diríase que no había allí vendedores a ese precio, porque sólo cuando se gritó que pagaban sesenta y dos, se concertó una operación por 4,000 pesos a este precio. No se reportó en la pizarra, porque ello ocurrió después de la cotización de la mañana. La fuerte orden de compra se mantuvo durante la tarde, y al cierre del mercado el bono ofrecía una situación más favorable.

Las Obligaciones Oro del Tesoro mejoraron algo en relación con la cotización del sábado. Nos referimos a los precios de la pizarra de la Bolsa.

Estuvieron inactivas, en general, las acciones. «Precios abandonados por falta de demanda».

Pero siguieron solicitados los bonos de la Deuda Interior, Speyer, Morgan, Azúcar, Mercado Unico, Papelera Cubana, Cuban Telephone y Gas y Electricidad. Asimismo recibieron el favor de los inversionistas las Obligaciones del Ayuntamiento de la Habana.

Las operaciones verificadas en la Bolsa local, fueron en varios de los mencionados bonos, en las Obligaciones del Ayuntamiento y en muy pocas acciones.

Los valores que figuran en la pizarra de la Cotización Libre de la mencionada Bolsa, estuvieron quietos.

CAMBIOS

Tipos de venta en Bancos de esta capital al cierre ayer:

New York, cable	1/10P.
New York, vista	1/10P.
Londres, cable	4.93¾
Londres, vista	4.93½
Madrid, cable	5.85
Madrid, vista	5.80
París, cable	4.47
París, vista	4.46
Italia, cable	5.29
Italia, vista	5.28
Bélgica, cable	16.92
Bélgica, vista	16.01
Alemania, cable	40.20
Alemania, vista	40.19
Toronto, cable	⅛P.
Toronto, vista	3/32P.
Hong Kong, cable	30.65
Hong Kong, vista	30.60
Amsterdam, cable	54.90
Amsterdam, vista	54.85
Buenos Aires, cable	30.80
Buenos Aires, vista	30.70
Suiza, cable	22.92
Suiza, cable	22.91
Japón, cable	28.85
Japón, vista	28.80

LOS CUEROS EN LA ISLA

Precios que rigen:

	Libra
Habana	$ 0.10
Pinar del Río	0.09
Matanzas	0.09
Camagüey, de 10 a	0.11
Oriente, frescos	0.07
Cienfuegos	—

BOLSA DE LA HABANA

COTIZACIONES AL CIERRE AYER

COTIZACION OFICIAL
Bonos y Obligaciones

	Comp.	Vend.
República de Cuba:		
Speyer, 1904	704½	108
Deuda Int. 1905	98	101
Cuatro y medio, 1909	100½	103
Morgan, 1914	104¼	106
Morgan, cinco y medio 1923	104½	106
O Públicas, 5 y medio 1945	61¾	62⅛
Obligs Oro, 9 cupones	48	—
Obligs Oro, 7 cupones	42	50
Obligs Oro, 4 cupones	42	50
Azúcar. 5 y medio, 1940	101	103
Rep Cuba, Morgan (Seriados) 5½% — 1927:		
I Vence 1 julio, 1936	100	105
J Vence 1 julio, 1937	100	105
Ayunt Hab 1ra Hipt	95	—
Ayunt Hab 2da Hipt	95	—
Centro Asturiano	48½	—
B Territorial, Serie B	35	50
Cervecera	51	—
Cervecera Oblig no hip	—	—
Gas	110	—
Hav Elec. (Consol)	29	29¾
Hav Electric, Debentures Oblig no hipt	3	4½
Edificio La Metropolitana, S A	20	—
Ladrillos	40	—
Mercados de Abasto y Consumo 1ra Hipt	66	—
Nueva Fábrica de Hielo	104½	—
Papelera Serie B	100	—
Teléfonos	91	—
Unidos	20	—
Obligs Oro, 7 cupones	42	50
Obligs Oro, 4 cupones	43	45
Azúcar	101	—
Julio 1936, I Morgan	100	—
Julio 1937, J Morgan	100	—
Ayuntamiento, 1a	94	—
Ayuntamiento, 2a	94	—
Centro Asturiano	50	—
Cervecera Internacional	52	—
Cervecera Internacional, Obligs no hipt	12	22
Gas y Electricidad	111	—
Hav Elec Railway Co	29	30
Hav Electric Ry Comp, Obligs no hipt	31	—
Nueva Fábrica de Hielo	104½	—
Pap Cubana, Serie B	100	—
Cuban Telephone Co	92	—
Unidos	—	—

ACCIONES

	Comp.	Vend.
Banco Agrícola	—	—
Banco Territorial	9	45
B Territorial (Benef)	¼	—
Cervecera	25	—
Fec C Consolidados de Cuba. P	5¾	—
Cuba, R R	9	—
Fibras y Jarcia	44	—
Hav Elec Utilities Com, P 6 por 100	42	46
Hav Elec Utilities Com, P 5 por 100	12½	15
Hav Elec Railway Com, preferidas	2	4
Hav Elec Railway Com, comunes	⅜	1
Jarcia, P	75	—
Jarcia, C	15	—
Licorera de Cuba	3	—
Mercantil, La (Seguros)	—	—
Metropolitan Auto	—	—
Naviera, P	10	—
Naviera, C	1½	3
Nueva Fábrica de Hielo	150	—
Nueva Fábrica de Hielo, Beneficiarias	59	—
Pesca, P	24	—
Pesca, C	3	—
Teléfono, P	46	54
Teléfono, C	—	—
Unidos	3⅛	3½
Unión Oil	2¼	3¼

ACCIONES

	Comp.	Vend.
Cervecera Internacional	25	—
F C Consolidados, P	5¼	8½
Cuba Railroad, P	—	—
H E Utilities, Prefs	42	45
HE Utilities, Pretes	—	—
Hav Elec Ry Co, P	4¼	4
Jarcia, P	80	100
Jarcia, C	16	—
Licorera de Cuba	3¼	6
Naviera, P	12	18
Naviera, C	1½	—
Nueva Fábrica de Hielo	150	—
Nueva Fábrica de Hielo, Beneficiarias	60	—
Teléfonos, P	46	55
Ferrocarriles Unidos	3⅛	4
Unión Oil Co	2¼	3½

COTIZACION A TERMINO
Ayer, a las 3.30 p. m.
Entregas: días 15 y último de mes
Bonos y Obligaciones

	Comp.	Vend.
República de Cuba:		
Speyer, 5 por ciento	104⅞	108
Deuda Interior	98	101
Speyer, 4 y medio por ciento	100¾	103
Morgan, 5 por 100	104¼	106
Morgan, 5 y medio por ciento	104⅝	106
O Públicas, 1945	62¼	62⅝
Obligs Oro, 9 cupones	48	—

«COTIZACION LIBRE»
Bonos y Obligaciones

	Comp.	Vend.
Inter Tel Convert, 4 y medio por ciento	80	—
Inter Tel, 5 por ciento, 1955	62	—
Cuba Tel Co, 7 y medio por ciento	100	—
Cuba R R, 5 por ciento, 1952	47	—
Cuba RR, 7 y medio por ciento, 1936	60	—
Norte de Cuba, 5 y medio por ciento, 1942	50	—
Manatí Sugar, 5 y medio, 1942	50	—
Vertientes Sugar, 7 por ciento, 1942	23	—
Eastern Sugar, 7 y medio por ciento, 1937	—	—
Central Cunagua, 6 por ciento, 1957	99	—
C Gallego, 6 por ciento, 1975	50	—
Ved Tennis, 3 por 100, 1949	5	—
Pro Arte Musical, 7 por ciento	30	—
Casino Español, 6 por ciento	60	—

ACCIONES

	Comp.	Vend.
Inter Telp and Tel	10½	—
Cía Cubana de Electricidad, P, $6.00	17	27
Cuban American Sugar, preferidas	112	—
Cuban American Sugar, comunes	9	—
Cuba Company, C	1⅛	—
Nueva Papelera Cubana	80	—
Cía Litográfica, P	60	—
Auxiliar Marítima, P	5	—
Seguros La Comercial	80	—
Seguros El Comercio	110	—
Central Violeta	14	—
Guantánamo, P	43	—
Guantánamo, C	2½	—
Litográfica, C	1	—

The
FIRST NATIONAL
BANK *of* BOSTON
Fundado en 1784

Tiene el gusto de participar a sus amigos, clientes y público en general, el traslado de sus Sucursales de la Calzada de Galiano y la Calzada de Monte a sus nuevos locales en:

Ave. de Italia No. 138
(Galiano)
Ave. de Máximo Gómez No. 160
(Monte y Carmen)

Donde se les ofrece para cualquiera transacción bancaria.

Oficina de la Habana:
Aguiar esquina á Lamparilla
Sucursales:
Avenida de Italia 138 (Galiano) — Ave. de Máximo Gómez 160 (Monte y Carmen)
Santiago de Cuba — Cienfuegos — Sancti Spíritus

NO SE PUEDEN DESCONTAR LOS DIAS QUE FALTA UN EMPLEADO POR ENFERMEDAD O VACACIONES

El Departamento Legal de la Cámara de Comercio de la República de Cuba, ha contestado varias preguntas que le han dirigido varias firmas establecidas en esta ciudad

Una firma asociada a la Cámara de Comercio de la República de Cuba, ha hecho al Departamento Legal de esta corporación, algunas preguntas, que a continuación damos a conocer con la contestación dada por el letrado consultor de la Cámara:

Primero: «Si al personal que cobra por semana, puede pagarse por días». Dice el letrado consultor lo siguiente: «No existe ninguna disposición legal que impida pagar por días al personal que cobra por semanas, a menos que se tenga convenio de trabajo que lo prohiba».

Segundo: «Si se pueden descontar del cómputo para conceder vacaciones retribuídas, los días que falte el empleado por enfermedad u otras causas». Respuesta: «No se puede descontar del cómputo para conceder vacaciones, los días que falte el empleado por enfermedad, accidentes, interrupciones por fuerza mayor, etcétera, de la empresa industrial o comercial, lockout o huelga lícita».

Tercero: «Si se puede rebajar el personal que no resulte competente y, en general, si pueden hacerse cambios en el personal empleado». Respuesta: «No existiendo pacto o convenio colectivo de trabajo debidamente inscripto en la Secretaría del Trabajo, el personal puede ser removido libremente, cumpliendo, desde luego, el pago al empleado despedido, en efectivo, el sueldo o jornal, salario o retribución, de la clase que proceda, correspondiente al número de días de descanso retribuído a que le da derecho la legislación en la materia. Entregar al empleado despedido una boleta o comprobante de su despido. Avisar el despido, con un mes de anticipación, o pagarle la retribución de dicho período de tiempo si quiere prescindirse de él inmediatamente. O bien por cometer un fraude o abuso de confianza. Comerciar por cuenta propia sin autorización del patrono o faltar gravemente el respeto debido a los patronos».

Cuarto: «Si el presidente de la entidad puede designar persona de confianza para fiscalizar y organizar la contabilidad, sin que tenga que aparecer en el Libro de las 8 Horas, y, además, si el cargo tiene que ser desempeñado por un nativo o puede desempeñarlo un extranjero nacionalizado o no». Respuesta: «Si la persona a que se refiere esta pregunta va a ejercer funciones de **administración**, dirección o fiscalización, con poder del presidente de la compañía, otorgado por escritura, puede ser indistintamente nativo, nacionalizado o extranjero, por estar en ese caso exceptuado del cómputo de los empleados y obreros del patrono a los efectos de la ley de nacionalización».

Quinto: «En qué condiciones puede emplearse a un extranjero nacionalizado». Respuesta: «Los nacionalizados pueden ser empleados cuando ocurran vacantes, siempre que manempleados nativos y se aplique a dichos empleados nativos el 50% de las cantidades destinadas al pago de personal».

AGOTADAS LAS EXISTENCIAS VIEJAS QUE CREABAN SERIO PROBLEMA A LOS TENEDORES

La producción de las fábricas de la gran República en los diez meses de Año Fiscal en curso, ha superado a la de igual tiempo del año anterior en $406.964,920 tabacos

Según la recopilación hecha por nuestro reportero, durante la semana pasada se vendieron y entregaron en el mercado local, 4.637 tercios de Vuelta Abajo, Partido y Remedios, distribuídos como sigue:

De Vuelta Abajo	2.993
De Partido	849
De Remedios	795
Total	4,637

De los de Vuelta Abajo eran 2,457 de clases para cigarrería y el resto de tripas varias, con 78 de capas y bancos; de los de Partido eran 502 de libre de pie, 222 de rezagos, y el resto de otras clases; de botes, capadura, manchados y permanentes eran los de Remedios.

LOS TOTALES RECIBIDOS

Durante la misma semana pasada y según también la recopilación de nuestro reportero, entraron en la plaza 2.538 tercios y pacas, procedentes de:

Vuelta Abajo	1,446
Partido	858
Las Villas	234
Total	2.538

Las partidas que, sumadas, dieron ese total, entraron por ferrocarriles, camiones y vapores.

LAS ENTRADAS DE AYER

En camiones recibieron ayer las firmas que vamos a mencionar, las partidas de tercios siguientes:

De San Antonio de los Baños, para Severiano Jorge y Compañía, 109.

Del mismo San Antonio, para Junco y Compañía, 68.

De Ceiba del Agua, también para Junco y Compañía, 57.

De La Salud, para Toraño y Compañía, 49.

—El vapor «La Fé» que, procedente de la provincia pinareña entró en puerto, echó ayer en tierra estas partidas de tercios:

De Los Arroyos, para Jaime Cifuentes, 86.

De la Fé, para las firmas siguientes: Manuel García Pulido, 220; para Toraño y Compañía, 67; para Urtiaga, Toledo y Compañía, 19, y para M. Sabatier, 3.

—Por los patios de los ferrocarriles entraron estas otras partidas de tercios y pacas:

De Pinar del Río, para Ramón Rodríguez, S. en C., 181.

De Santa Clara, para Menéndez y Compañía, 75.

De Cienfuegos, para Constantino González y Compañía, 1.

De Puerta de Golpe, para González y Vázquez, 3.

De San Juan y Martínez, para la Cuban Land, 108.

Del mismo San Juan, para Fernández, Palicio y Compañía, 60.

EL CONSUMO EN EL NORTE

Las últimas estadísticas recibidas, arrojan aumento en el consumo de torcido en los Estados Unidos del Norte. El total producido por las fábricas de la gran república, durante los diez meses transcurridos del año fiscal en curso, es de 4.469.012,189 tabacos contra 4,062.047.269 en igual período de tiempo del año fiscal anterior. Un aumento de 406.964,920 tabacos.

El aumento en las vitolas de las clases C, D y E, que son las que llevan mejor rama de Cuba, equivale a 12.16 por ciento, 7.98 por ciento y 12.34 por ciento, respectivamente.

Esa realidad es la que está repercutiendo favorablemente en nuestros negocios de tabaco en rama desde comienzos del año pasado. Así se han ido agotando las existencias viejas y las de la cosecha del año pasado que pesaban en el mercado local.

Es de $ 35.190,184 el valor total de compras de azúcar

Esa suma es la invertida por Estados Unidos en adquisición de ese producto a este país

De acuerdo con una información oficial de Washington, se eleva a 35.190,184 pesos el valor total de las compras de azúcar de Estados Unidos a Cuba durante los primeros tres meses del presente año.

Dichas compras en igual período de los últimos años, según un cuadro estadístico comparativo compilado por la revista «Cuba Importadora e Industrial», han sido las siguientes:

3 meses	Libras	Valor
1932	1,291.848.857	$ 12.269,425
1933	598.582,516	$ 5.963,587
1934	309.262,464	$ 4.633,406
1935	1,023.556,092	$ 18.322,635
1936	1,514.718,454	$ 34.458,093
1937	1,308.867,373	$ 35.190,184

El valor de estas compras a Cuba en el primer trimestre, ha superado los del mismo período de varios años anteriores, incluyendo las de 1936, no obstante hacer sido mayor la cantidad de azúcar exportado en dicho período de tres meses de aquel año.

LOS CANJES DE CUOTAS DE AZUCAR EN LA BOLSA

Los canjes de certificados de identidad, de las cuotas azucareras, quedaron ayer cotizados en la Bolsa de la Habana, de esta manera:

Libre por Mundial, de	1.12 a 1.14
Libre por Retenido, de	.23 a .24
Retenido por Mundial, de	.89 a .91
Mundial por Local, de	.15 a .16½

Esa cotización fué la de las once de la mañana, pues no se verificó la de las 3.15. No se reportaron operaciones en la pizarra de la mencionada Bolsa.

GANADO

LOS PRECIOS EN PIE

Precios que pagan compradores, entregado el ganado en esta capital:

	Ctvs. Libra
Vacuno, de 3½ a	3¾
Cerda, de 7 a	9
Lanar, de 3 a	3½

LOS PRECIOS DE LA CARNE

En los mataderos de esta capital rigen los siguientes precios:

	Ctvs. Kilo
Vacuno, de 12 a	13
Cerda, de 26 a	30
Lanar, de 20 a	25

MATADERO DE LUYANO

Se sacrificaron ayer en el Matadero de Luyanó:

	Cabezas
Vacuno	124
Cerdos	36
Carneros	20

MATADERO INDUSTRIAL

Se sacrificaron ayer en el Matadero Industrial:

	Cabezas
Vacuno	157
Cerdos	59
Carneros	35

CARROS ENTRADOS

Llegaron 26 carros de Camagüey con ganado vacuno para el Matadero Industrial y 5 de Sancti Spíritus para el Matadero de Luyanó.

PRECIO DE MIEL Y CERA

Precios que pagan los almacenistas en esta capital por la miel y la cera:

Cera:

	Ctvs. Libra
Oscura, a	20
Amarilla, a	26

Miel:

	Ctvs. Galón
En barril nuevo, de 48 a	55

EL ORO Y LA PLATA

Cotizaciones ayer en la Bolsa de la Habana:

Plata contra billete americano	98⅝	98⅞
Oro acuñado contra billete americano	152	164

HURTO DE 5 PESOS

José Valle Pérez, de Ulacia 47, fué detenido por el vigilante 539, por acusarlo Lilia Pérez, vecina del mismo lugar, de haberle sustraído 5 pesos.

MENOR INTOXICADO

Luisa Lima Cerdeira, de 2 años y de San Nicolás 19, fué asistida en el primer centro de socorro de grave intoxicación, que se produjo en su domicilio al ingerir un poco de luz brillante, en un descuido de sus familiares.

The London Surety Company Inc.
«COMPAÑIA DE FIANZAS EN GENERAL»
CON GARANTIA EN BONOS DE LA REPUBLICA
OBRAPIA 34. Bajos. ENTRE CUBA Y AGUIAR HABANA.—CUBA
Telégrafo: LONDON
TELEFONO M-2740

Cotizaciones

Estuvieron cerrados ayer la Bolsa de Nueva York y los demás mercados de los Estados Unidos, con motivo de la celebración del «Memorial Day».

COTIZACION DE LA PESETA

La peseta española se cotizó ayer, al cierre del mercado, a razón de 17.09 por dólar.

COTIZACION DEL FRANCO

El franco francés se cotizó ayer en el mercado local a razón de 22.37 por dólar.

COTIZACION DE LA LIBRA

La libra esterlina se cotizó ayer, al cierre del mercado, a $4.93¾.

TODAS LAS CASAS QUE VENDAN ARTICULOS FEMENINOS DEBERAN TENER A MUJERES DEPENDIENTES

Es evacuada una consulta por el letrado de la Cámara de Comercio en ese sentido. El propietario despedirá a un hombre para emplear a una mujer. O aumentará personal

El letrado consultor de la Cámara de Comercio de la República de Cuba, doctor Ricardo Morán, ha emitido, en relación con el cumplimiento del decreto 1024, de 1937, sobre trabajo de la mujer en establecimiento mixto de ferretería, locería y cristalería, con peletería para hombres, mujeres y niños, el informe que copiamos seguidamente:

«Sr. Presidente de la Cámara de Comercio de la República de Cuba.

Señor:

Tengo el gusto de referirme a la consulta de los señores N. N. y Compañía, S. en C., que recibí con carta de la Cámara, de mayo 3, y en la que, en relación con el decreto 1024, de marzo 27 del corriente, sobre el trabajo de la mujer, se formula la siguiente pregunta:

«Tenemos un establecimiento de ferretería, locería y cristalería y, además, departamento de peletería para hombres, mujeres y niños conjuntamente. No tenemos necesidad de aumentar nuestro personal compuesto exclusivamente de hombres. ¿Debemos de aumentar innecesariamente nuestro personal para colocar una mujer por el hecho de vender zapatos para damas? ¿O debemos de sustituir uno de nuestros empleados, hombre, para reemplazarlo por una nueva empleada, mujer? Hemos tenido ocasión de visitar recientemente muchas peleterías, tanto de hombre como mujer, en esa capital, y no hemos visto mujeres colocadas en las mismas, lo que nos hace suponer que estamos excluídos de esta obligación».

Debo informar lo que sigue:

Primero: los consultantes están comprendidos en el precepto del artículo 19 del referido decreto 1024, que dispone que «los establecimientos de todas clases que tengan departamentos dedicados a la venta de artículos de uso femenino, o **que los expendan** al público **mezclados** con otros efectos, podrán colocar **únicamente** a mujeres para el **despacho** directo al **público** de dichos **artículos de uso femenino.**

Segundo: Los señores N. N. y Compañía, S. en C., no tienen necesidad de aumentar su personal, y pueden sustituir uno de sus empleados varones para reemplazarlo por una empleada mujer. Esto, a menos que sus convenios con los empleados, o las organizaciones que los representen, lo impidan, en cuyo casi sí será preciso aumentar, necesariamente, el personal, con lo cual se operará una de las varias injusticias que se derivan de las disposiciones del referido decreto 1024.

Tercero: La observación de los consultantes de que en diversos establecimientos por ellos visitados no han encontrado mujeres colocadas, se explica por el hecho de que, debido a la fuerte oposición con que viene tropezando el decreto en cuestión, hasta el presente la Secretaría del Trabajo no ha logrado su cumplimiento.

De usted atentamente,

Dr. Ricardo Morán,
Letrado consultor».

POR HURTO

El vigilante 2886, José Garrido, de la Tercera Estación, arrestó a la voz de «Ataja» a José González Carrera, de Blanco 35, por acusarlo Modesto Vázquez López, de San Nicolás 64, de haberle hurtado 7 pares de guantes del establecimiento de Galiano 49.

MENOR LESIONADO

En el primer centro de socorro fué asistido de la fractura del antebrazo izquierdo el menor José Pela Carballo, de 7 años y de amistad 120, que sufrió frente a su domicilio, al caer al pavimento cuando jugaba.

Deplorable estado del camino real entre la ciudad de Guantánamo y Caimanera, única vía para el tránsito de peatones y toda clase de transportes entre ambos lugares, y que frecuentemente se hace imposible utilizarlo por las lluvias, que forman extensas lagunas e inmensos fangales.

CLAMAN POR LA RUTA QUE VA A GUANTANAMO

Por carecerse de esta vía de comunicación con Caimanera, una rica zona sigue aislada

El Jefe de Publicidad de Obras Públicas, señor Rodríguez Morejón acompañado del señor Octavio la Torre, en su reciente viaje a Oriente, captó gráficamente, las necesidades que tiene la ciudad de Guantánamo, de contar con una vía de comunicación hasta Caimanera y Felicidad de Yateras.

También hizo ese viaje el Representante Demófilo Fernández Junio, legislador oriental, que en 8 de junio del pasado año, presentó un proyecto de Ley, interesando el crédito necesario para esa obra, y en 28 de julio del mismo año, interesó del Poder Ejecutivo el apoyo de su propósito legislativo.

El doctor Fernández Junio, logró del señor Presidente de la República, coronel Laredo Bru, los primeros cincuenta mil pesos para comenzar las obras. En sus recientes visitas a la Secretaría de Obras Públicas, se le ha visto satisfecho del éxito, y confiado en la actividad y buen propósito que guían la gestión administrativa del ingeniero Max Borges, Secretario de Obras Públicas, que desea atender los problemas del transporte en la región oriental.

El entusiasmo despertado en Guantánamo, lo advirtieron los comisionados, y lo patentizan en el informe rendido al ingeniero Max Borges, con el recibimiento tributado a su llegada a la ciudad, por parte del Alcalde, doctor Barradat, capitán Recaredo Crespo, doctor Durand Jefe local de Sanidad; del Dr. Borrell, el señor Alfredo Oslé, viejo luchador, durante más de veinte años por esta carretera, y por el pueblo que vitoreaba al Secretario Borges y a lseñor Fernández Junio.

De su recorrido, presentan acopio de datos, y la impresión dolorosa que les produjo, los grandes sufrimientos, de los que tienen que vivir y trabajar en aquellas tierras, desprovistas de caminos transitables, en lucha con todos los inconvenientes de la Naturaleza, y con el eterno abandono de las pasadas administraciones.

EN UNA BARBERIA

Ismael Sotolongo Rangel, de 22 años, y de Flores 27, denunció en la Décima Estación, que un individuo de la raza negra, le sustrajo de su barbería, dos máquinas de pelar, tres navajas y un aparato de masaje, que apreció en 10 pesos.

"EL IRIS"

Compañía de Seguros Mutuos contra Incendio

En cumplimiento de lo que dispone el Artículo 37 de los vigentes Estatutos de la Compañía, cito a los señores asociados para la segunda sesión de la Junta General Ordinaria que tendrá efecto a las dos de la tarde del día 29 del mes de Junio venidero, en sus Oficinas, calle Empedrado número 34, en esta capital, en la cual se dará lectura al informe de la Comisión nombrada en la primera sesión de la Junta General Ordinaria verificada el día 28 del que cursa para el examen de la Memoria y glosa de las cuentas del año 1936; se resolverá sobre la aprobación de la Memoria y cuentas mencionadas, y se decidirá sobre los intereses sociales dentro de los límites fijados por los Estatutos. Haciéndoles presente que según dispone el penúltimo párrafo del Artículo 36 de los Estatutos, «tanto la Junta General Ordinaria como las Extraordinarias se considerarán legalmente constituídas a la primera citación, cualquiera que sea el número de asociados que concurra, y serán válidos y obligatorios los acuerdos que se tomen con arreglo a los Estatutos, aun para los asociados que no hubieran concurrido. Los acuerdos se tomarán por mayoría de votos: cada representación da derecho a un voto»; que los asociados sólo podrán concurrir a las Juntas Generales por sí o por medio de representación, al tenor de lo dispuesto en el propio Artículo 36; y que dichas representaciones deberán depositarse en poder del Secretario-Contador de la Compañía con la intervención del Director de turno, antes de las cinco de la tarde del día 22 de Junio.

Habana, 29 de Mayo de 1937.

Francisco Salaya,
Presidente.

GODOY-SAYÁN
SEGUROS Y FIANZAS
(INSURANCE AND BONDING)
TELEFONOS: M-9866 M-9867
AGUIAR 77
HABANA, CUBA

Información Telegráfica

DEL INTERIOR DE LA ISLA

Por nuestros Corresponsales a través del hilo directo del DIARIO.

PINAR DEL RIO

SOBRE LAS VENTAS DE TABACO

GUANE, mayo 31. DIARIO. Habana. El tabaco de sol, en Remates, se vende a doce y quince pesos quintal y a diecisiete el «entelado». Corren rumores de que se trata de sorprender a secha es corta, pero de inmejorable feriores de diez pesos quintal. La colos vegueros pobres con precios incalidad, superior a las de años anteriores, por lo que deben actuar los vegueros previsoramente. Hay disgusto por la miseria y el hambre en perspectiva, no levantada por la falta de la Ley Tabacalera y de la decidida protección por las autoridades y el Gobierno. Corresponsal.

SANTA CLARA

EL CARNET PARA LOS CONCEJALES

RANCHO VELOZ, mayo 31. DIARIO. Habana.— El Ayuntamiento en sesión de hoy, acordó la creación del Carnet de Identificación para los concejales, interesando de la Secretaría de Gobernación, su implantación para todos los ediles de la República. Deberá ser gratuito y obligatorio. La moción propuesta por el concejal Sarabia, fué aprobada por unanimidad. Corresponsal.

EXPLOSION EN LA MINA «ESPERANZA»

PLACETAS, mayo 31. DIARIO. Habana.—Hoy por la mañana, se produjo una explosión en la mina de asfalto «Esperanza», de este término municipal, en la que perdió la vida Ramón García, natural de España, y herido grave, José Gozález Camba, también natural de España, siendo ambos obreros de dicha mina. BANGAS, Corresponsal.

ORIENTE

PERIODISTAS AGASAJADOS

HOLGUIN, mayo 31. DIARIO. Habana.—Han visitado esta ciudad numerosos periodistas de Santiago de Cuba, los que fueron recibidos por los compañeros y autoridades de ésta en Cauto, amenizando el acto la Banda de Música Municipal. Fueron declarados huéspedes de honor. Visitaron la casa del capitán Capdevila, defensor de los estudiantes y otros lugares históricos, así como las Sociedades. En el Liceo y en el Cuartel Calixto García se les ofrecieron respectivos ponches de honor y un banquete en el hotel Telégrafo. En el local de la Asociación de la Prensa, se les hizo entrega de un pergamino. En todos los actos se pronunciaron discursos de salutación y de gratitud por parte de los festejados, retornando a Santiago de Cuba agradecidos a los agasajos fraternales aquí recibidos. FUENTES, Corresponsal.

AUMENTO LA IMPORTACION DEL CALZADO

En los dos primeros meses de 1937 importamos más que en igual tiempo de 1936

La importación de calzado de procedencia americana ha venido tomando incremento en los últimos tiempos, siendo el total importado por Cuba en enero y febrero de este año, 45,191 pares, comprendiendo sólo calzado de hombre y mujer y excluyendo el de niño.

Véase la cantidad y valor de estas importaciones de calzado americano en los 2 primeros meses de los últimos años, según cuadro comparativo del Departamento de Estadística de la revista «Cuba Importadora e Industrial», basado en cifras oficiales de Washington:

2 meses	Pares	Valor
1932	2,443	$ 5,701
1933	1,265	2,660
1934	646	1,656
1935	9,447	19,793
1936	13,452	26,921
1937	45,191	76,348

No obstante la protección arancelaria que disfruta la industria nacional en Cuba, existe cierta demanda para determinados tipos de calzado importado, los cuales han entrado este año en mayor cantidad debido al mejoramiento de la situación en Cuba, según opinión de algunos observadores.

Propónese una emisión de sellos de un centavo para acrecer los fondos de la campaña contra la tuberculosis

Sólo estarían en circulación dos meses cada año. Durante ese tiempo se elevaría la tasa postal de correspondencia de primera clase. Comunicaciones no perdería un sólo centavo

A la Mesa de la Cámara de Representantes, ha sido presentado el siguiente proyecto de ley, el cual por la hermosa finalidad que persigue publicamos con su preámbulo:

A la Cámara

Por cuanto: El número de personas atacadas de tuberculosis en Cuba excede de los límites de las estadísticas de otros países, denotando que nosotros tenemos imperiosa necesidad de combatir la citada enfermedad con toda energía.

Por cuanto: En la actualidad puede estimarse que existen miles de niños atacados de tuberculosis y sólo hay camas para 60 niños en el Hospital Sanatorio «La Esperanza», quedando por consiguiente, casi totalmente desamparada la población infantil de Cuba contra tan terrible enfermedad.

Por cuanto: El «Consejo Nacional de Tuberculosis» no mantiene mayor número de camas para menores por no disponer de edificios en donde instalarlas, siendo por tanto una necesidad fabricar en el Sanatorio «La Esperanza» un pabellón destinado a ese fin el cual deberá tener capacidad para 200 camas por lo menos.

Por cuanto: El referido «Consejo Nacional de Tuberculosis» viene desarrollando una amplia propaganda de profilaxis contra la tuberculosis, pero como se ha expuesto antes, no cuenta con recursos suficientes para recluir y asistir a los individuos ya contaminados, por lo cual existen actualmente miles de enfermos que aguardan a que se desocupe una cama para obtener el ingreso. Esto evidencia que es indispensable arbitrar fondos para resolver tan grave mal.

Por tanto: Los recursos de que dispone el citado Consejo, en la actualidad están comprometidos, en primer término en sufragar los gastos de personal y material del Sanatorio «La Esperanza», de los Preventorios para niños «Martí» y «Grancher» y de los 10 Dispensarios antituberculosos que funcionan en la Habana y en las Capitales de Provincias y, en segundo término, en la magna obra de construir el Sanatorio de Trinidad.

Por cuanto: Otros países han obtenido y obtienen anualmente buenos ingresos para combatir la tuberculosis, con la emisión de un sello semipostal; es decir, un sello que se fije a la correspondencia de modo voluntario y en adición a la tasa oficial ordinaria; sistema eficaz en países en que, debido a una enorme propaganda, se ha desarrollado un amplio concepto popular del deber de contribuir para combatir ese terrible mal, y que más adelante podrá dar también frutos entre nosotros, pero que en la actualidad, por múltiples razones, será preferible implantarlo como aumento de la tasa postal en vigor, por un breve término, dos meses anualmente tan sólo, hasta que la costumbre asegure el éxito de una campaña por el sello semi-postal en igual forma a como lo hacen otros países.

Por tanto: Al objeto de arbitrar nueva fuente de ingresos para atender a la niñez atacada por el terrible flagelo de la tuberculosis, los Representantes que suscriben, tienen el honor de someter a la consideración de la Cámara, la siguiente:

Proposición de Ley

Artículo I.—A contar del actual año, se hará anualmente una emisión especial de sellos postales de la denominación de **Un centavo**, que se pondrá a la venta el primero de Diciembre de cada año y continuará hasta el 31 de enero siguiente, suspendiéndose durante ese término el uso y circulación de otros sellos de un centavo que no sean los que son objeto de esta Ley.

Artículo II:—Durante los dos meses de referencia será elevada la tasa postal para la correspondencia de primera clase, de dos (2) a tres (3) centavos por onza o fracción de onza.

Artículo III:—El «Consejo Nacional de Tuberculosis» designará a uno de sus miembros y la Secretaría de Comunicaciones a uno de sus funcionarios técnicos, para que, conjuntamente acuerden los detalles técnicos de la emisión del sello a que se refiere esta Ley proponiendo el diseño de los mismos y cuanto más se relacionen con ello. Elevarán su informe al Secretario de Comunicaciones y copia al citado Consejo con tiempo suficiente para asegurar la impresión de los sellos y la distribución para su venta, quince días antes de la fecha señalada para iniciarla. El Secretario de Comunicaciones someterá a la firma del Señor Presidente de la República un Decreto anunciando la emisión y fijando sus condiciones técnicas dentro de los diez (10) días siguientes a la fecha en que se recibe el informe de los comisionados.

Artículo IV: El costo de la impresión de los sellos será pagado en partes iguales por el «Consejo Nacional de Tuberculosis» la Secretaría de Comunicaciones.»

Artículo V:—El producto de la venta del sello instituido por esta Ley será ingresado en el Tesoro de la República en la siguiente proporción: En la cuenta Capítulo IV—Artículo Unico, Renta de Comunicaciones—«Venta de sellos y tasas telegráficas» una suma igual a la obtenida en los meses de Diciembre de 1936 y Enero de 1937 por concepto de sellos de **Un centavo.** El resto de la recaudación ingresará íntegramente en el «Fondo Especial—Consejo Nacional de Tuberculosis.»

Artículo VI:—El sello que establece esta Ley llevará en su diseño expresado claramente el fin benéfico a que se destina su producto. La cantidad de sellos que ha de imprimirse anualmente será calculada por el consumo probable de los dos meses en que habrá de circular, renovándose el diseño cada año. Los sellos que resulten sobrantes en cada emisión, serán destruídos, así como las planchas que sirvieron para la grabación mediante acta notarial y con la asistencia de un representante del «Consejo Nacional de Tuberculosis» y otro de la Secretaría de Comunicaciones. Los gastos que ello demande se repartirán por igual entre el Consejo y la Secretaría citados.

Artículo VII: — El «Consejo Nacional de Tuberculosis» destinará, en su presupuesto anual una suma por lo menos igual a la cantidad líquida que se recaude por la venta del sello, a la construcción y sostenimiento de un Hospital con tantas camas como lo permitan estos recursos para el tratamiento de igual número de niños tuberculosos. Si hubieran sobrantes el exceso se destinará a reforzar los gastos de sostenimiento de los hospitales antituberculosis provinciales.

Disposiciones derogatorias

Artículo unico:—Se derogan cuantas Leyes, Decretos-Leyes, Decretos, Ordenes u otras disposiciones legales en la parte que se opongan a lo dispuesto en esta Ley.

Salón de Sesiones, de la Cámara de Representantes, a los veintiocho días del mes de Mayo de 1937.

(Fdos.) **Dr. Antonio Martínez Fraga.—Luis de la Torre.—Francisco Bermúdez.—Juan Mendieta.—Doctor E. Everardo Valdés Quintero.—Néstor Carbonell.—Germán S. López.**

La hazaña de unos bravos falangistas

Teruel, mayo 30 (SE).—En las proximidades del pueblo de Cubla, un grupo de falangistas se aproximó a las posiciones enemigas, arrebatando de las mismas una bandera comunista que ondeaba hace tiempo y dejando abundante Prensa, en la que se insertaba el discurso pronunciado recientemente por el camarada Hedilla.

La bandera cogida al enemigo es de grandes dimensiones y pertenecía al llamado« Pelotón de la Muerte». Es roja y lleva dibujada una calavera y unas tibias cruzadas. Está hecha al parecer, con banderas de iglesias y las figuras recortadas de un túmulo de difuntos de algún templo.

M.E.C.D. 2016

LOS FABRICANTES DE HIELO DESEAN SE LES FIJE UN PRECIO "STANDARD" PARA EVITAR COMPETENCIAS

EN LA PROXIMA SEMANA HABRA UNA REUNION PARA DARLE UNA SOLUCION ARMONICA AL ASUNTO

Se estudia la creación de la industria del pescado en conserva. Se ha logrado que los expendedores de carne de Guantánamo, rebajen el precio de la libra a $0.10

En la mañana de ayer concurrió a la Secretaría de Comercio, varios propietarios de fábricas de hielo de Marianao, Regla, Guanabacoa y Cristina, entrevistándose con el Subsecretario del Ramo con propósito de conocer si dicho departamento había accedido a la petición que formularan recientemente para que se señalara un precio «standard» a ese artículo, para evitar la desleal competencia de que son objeto.

Integraban la comisión los señores Felipe Pardo, Francisco Inchaustegui y Marcelino García Barroso.

El señor Gómez Marrero les manifestó que esperaba citarlos en la entrante semana para tener un cambio de impresiones y hacerles conocer el acuerdo que, en definitiva, adopte aquella dependencia.

Comercio estudia la creación de la industria de pescado en conserva

Durante las últimas semanas, el Subsecretario de Comercio ha venido recopilando datos relacionados con el consumo de pescado en Cuba, clasificándolo por especies, con el propósito de sugerir aquellas que puedan servir para fomentar la industria de conserva de pescado en nuestro país.

«No existe razón —opina el señor Gómez Marrero— para que esta iniciativa, que implica una nueva fuente de riqueza, no pueda ser aplicada con éxito, toda vez que las estadísticas demuestran el gran consumo que entre nosotros tiene la conserva extranjera. Esta nueva línea industrial, además, encontrará amplias perspectivas para la exportación.»

Noticas sintéticas de Comercio

—Los Ferrocarriles Unidos recaudaron durante el pasado mes de abril, por concepto de pasaje, transporte de carga, expreso, etc., $232.227.28.

—El Registrador Mercantil Segundo de la Habana ha remitido a la Secretaría de Comercio una relación de los comercios inscriptos en aquel Registro durante el mes de abril último que fué de 182, con un capital declarado de $322.441.17.

—El Secretario de Comercio ha dictado una resolución, declarando totalmente canceladas y vencidas y sin ningún valor ni efecto, las pólizas de fianzas emitidas por «Cuba Marítima», Compañía de Seguros y Fianzas S. A.», en virtud de encontrarse mermada la garantía hipotecaria prestada por dicha compañía por no haber cubierto las responsabilidades derivadas de sus pólizas de fianzas.

—Los alcaldes municipales de Cienfuegos, Camagüey, Banes, Mayarí, Quivicán, Morón y Guantánamo, han comunicado a Comercio que las reses sacrificadas en dichos pueblos en el mes de abril, ascendieron a 7.418 cabezas de ganado.

Logra Comercio rebajar el precio de venta de la carne en Guantánamo

Con motivo de las denuncias publicadas por la prensa, referentes a que en Guantánamo se habían confabulado los expendedores de carne para elevar el precio, el Subsecretario de Comercio, cursó las órdenes oportunas al Jefe de la Oficina Provincial de Santiago de Cuba para que comisionara a un inspector, a fin de que se trasladara a Guantánamo y comprobara si, como se había afirmado, existía tal confabulación.

El señor Montané, después de trasladarse a Guantánamo y de realizar una amplia investigación, informó a la Superioridad que, en efecto, se había aumentado el precio de la carne a doce centavos la libra, precio que se sostuvo durante dos o tres días, hasta que con su intervención logró que los expendedores de carne continuaran manteniendo el precio de diez centavos por libra.

DESAPARICION

Florentino Crespo e Izquierdo, de 23 años y vecino de Cuarteles 1, denunció en la Primera Estación, que desde el día de ayer, ha desaparecido de su domicilio su hermano Julio, de los mismos apellidos, por lo que teme le haya ocurrido alguna desgracia.

ANCIANA LESIONADA

María Teresa Aguila, de 50 años, y de Rodríguez 39, fué asistida en el cuarto centro de socorro de la fractura de la pierna derecha, de carácter grave que sufrió en su domicilio, al caerse.

Cariñoso homenaje a César Rodriguez por su nuevo libro

Lo motivó la edición de su obra «La Superproducción Humana». Gran concurrencia

Ante una numerosa concurrencia se celebró ayer, en el hotel «Nacional», el homenaje a nuestro compañero César Rodríguez, con motivo de la publicación de su libro «La Superproducción Humana», en el que plantea el complicado problema de la restricción de la natalidad y hace un formidable ataque contra las guerras.

Presidió el acto el doctor José Pérez Cubillas, presidente del Club Rotario; el capitán Antonio de Torra, en representación del Jefe del Ejército, coronel Batista; el presidente de la Asociación de Reportess de la Habana, señor Salvador Quesada Torres; el señor Antonio Castell, presidente de la Sociedad de Autores Teatrales Cubanos; el señor Miguel González Rodríguez, presidente de la Asociación de la Prensa Técnica; el señor José A. Montalvo, director de Correos; Alfonso Hernández Catá, Manuel Sánchez Maspons, José C. Vior, Félix Granados, José Antonio Ramos, Manuel Gutiérrez Macún, en representación del Alcalde de la Habana; doctor Delio Hernández, en representación del Secretario de Sanidad, y otros muchos.

El doctor Pérez Cubillas hizo el elogio de César Rodríguez, analizando su obra teatral y significando que tiene ya una producción considerable, que lo coloca en uno de los primeros puestos en la literatura teatral de Cuba, y se refirió luego a «La Superproducción Humana», haciendo diversos comentarios acerca de la tesis esbozada; afirmó que dicha comedia abordaba un tema profundo y humano.

Nuestro compañero César Rodríguez dió las gracias y significó que en su obra había seguido los postulados de Ortega y Gasset, de que el autor, como el artista, debe presentar el asunto y exteriorizarlo, sin opinar, sin tomar partido en el caso, dejando libremente al lector o espectador situar el problema en la forma que más le agrade.

La parte artística del acto estuvo a cargo de Edelmira Zayas, el profesor Vicente Lanz y la notable poetisa Caridad Bravo Adams y Gaspar Betancourt.

CRONICA CATOLICA

ACTOS CATOLICOS QUE SE ANUNCIAN PARA MAÑANA EN LAS DIVERSAS IGLESIAS

Actos Católicos para mañana En la iglesia del Santo Cristo

Los miércoles de Santa Rita de Casia y Triduo al Sagrado Corazón de Jesús: Misas a las seis y treinta, siete, siete y treinta, ocho y nueve de la mañana. En estas misas será distribuída la comunión.

Después de las misas de ocho y nueve ejercicio de la novena de Santa Rita y veneración de su reliquia.

A las cinco y treinta de la tarde, exposición de Su Divina Majestad, estación, Santo Rosario, preces del Triduo al Sagrado Corazón, sermón, cánticos, ejercicio de la novena bendición, reserva, Himno de Santa Rita y veneración de su reliquia.

Novena al Sagrado Corazón de Jesús

En la iglesia de Jesús del Monte, a las ocho de la mañana misa y ejercicio.

En la iglesia parroquial del Vedado, a las nueve de la mañana, misa solemne. A las cinco de la tarde, exposición del Santísimo Sacramento, estación, Santo Rosario, ejercicio del Triduo, sermón, bendición y reserva.

En la iglesia parroquial d los Quemados de Marianao, a las seis de la tarde exposición, estación, Rosario, ejercicio de la novena, sermón por el Padre Felipe Rey Castro, S. J., cánticos, bendición y reserva.

Mes, triduo y fiesta al Corazón de Jesús en la iglesia del Santo Angel

MES AL CORAZON DE JESUS. Todos los días a las cinco de la tarde, se hará un piadoso ejercicio al Sagrado Corazón de Jesús.

Triduo:—Los días uno, dos y tres de junio a las ocho y treinta de la mañana, misa ante la Venerada Imagen del Corazón de Jesús y a continuación las preces propias del Triduo.

DIA 4 DE JUNIO GRAN FIESTA. Por la mañana del día cuatro a las ocho de la mañana. Misa de Comunión general. A las nueev la solemne.

El sermón a cargo de un Padre de la Compañía de Jesús.

Por la tarde a las cinco, exposición del Sacramento, Rosario, cánticos, Consagración de los fieles al Corazón de Jesús, procesión llevando bajo palio el Santísimo Sacramento, reserva y bendición.

Se ruega a los Asociados del Apostolado y demás fieles la asistencia a estos solemnes cultos.

NOTA: El día 15 de junio a las ocho y treinta de la mañana se dirá una misa en sufragio de las almas de las socias del apostolado, fallecidas durante el año. — El Párroco, Monseñor Abascal.

De días

El miércoles dos de junio, celebra sus días y su cumpleaños el R. P. Fray Eugenio de San José, Carmelita Descalzo, que con general beneplácito ejerce el cargo de organista de la Parroquia del Carmen.

Este joven músico carmelitano ha si do el predilecto discípulo del Padre Ricardo, universamente conocido y apreciado, bajo el pseudónimo del Padre Alzola, en los Centros y Academias de Música. Este celebérrimo músico ha ejercido en su juventud el cargo de organista del antiguo convento de San Felipe.

Al Padre Eugenio le conocíamos como músico y por su profunda humildad, pero, es elegido Prior el P. Rafael y quieras, que no, el Padre Eugenio es designado director de la Cofradía de Santa Marta y entonces se manifestó como buen orador y excelente organizador.

La Cofradía de Santa Marta, le obsequiará con misa y comunión a las siete y treinta de la mañana.

La directiva invita a las asociadas al piadoso homenaje al distinguido director.

Deseamos al Padre Eugenio de San José, C. D. un feliz día de su santo y de su cumple años.

Solemne novenario a Nuestra Señora del Sagrado Corazón de Jesús

En la iglesia de las Escuelas Pías de Guanabacoa, solemne novenario a Nuestra Señora del Sagrado Corazón de Jesús con el siguiente programa: Canto del Himno, Viva siempre Nuestra Señora, misa cantada en su altar plática por el P. Escolapio M. J. José María Jaume, vicario Provincial de las Escuelas Pías de Cuba, ejercicio de la novena con gozos cantados.

Se invita a los asociados y devotos.

Consejo San Agustín No 1390 Próximos Actos

DIA 1 DE JUNIO, MARTES.—Junta ordinaria del Consejo, elecciones generales, competencias de Asociación, a las nueve de la noche.

Cita el Secretario de Actas, Hermano José de la Rionda.

DIA 2 MIERCOLES.—Recibo a las nueve de la mañana. Invita el Director de asuntos sociales, Hermano, doctor Juan Calvo.

Triduo y fiesta al Corazón de Jesús en la iglesia de los Padres Paúles de la Merced

La directiva de la Archicofradía de la Guardia de Honor tiene el honor de invitar a los solemnes cultos, que se celebrarán en la iglesia de la Merced, con motivo de la fiesta del Sagrado Corazón de Jesús, según el adjunto programa.

María Reboul viuda de Zorrilla, Camarera; Aurora Montoulieu, presidente; Eugenia Alonso vice; María Teresa Gastón, secretaria; María del Carmen Gastón, tesorera; Florencio García, C. M. director.

Programa.

Solemne triduo en honor del Sagrado Corazón de Jesús.

Días primero, dos y tres de junio A las ocho y media de la mañana, misa solemne, sermón, exposición y bendición con el Santísimo Sacramento.

(Se suplica una limosna para costear estos actos piadosos)

Fiesta del Sagrado Corazón de Jesús.

Día cuatro de junio.

A las ocho de la mañana.

Misa de comunión general de la Archicofradía.

A las nueve:

Misa solemnísima, panegírico por el Rev P. Director de la Archicofradía. Su D. M. estará expuesto todo el día.

Por la tarde a las cinco y treinta: Procesión consagración y reserva.

ADVERTENCIAS: Los socios y socias de la Archicofradía deben asistir a todos estos cultos con sus insignias respectivas.

En cualquiera de estos días se puede ingresar en la Archicofradía de la Guardia de Honor del Sagrado Corazón.

Vivimos días de tribulación; únase usted también a las Guardias de Honor en fervientes súplicas al Sagrado Corazón, principalmente en los días en que está de manifiesto en el Sacramento del Amor.

CULTOS RELIGIOSOS

GUANAJAY, mayo 30. (Por telégrafo)—En la Iglesia Católica se celebró hoy con gran solemnidad, el culto de los 21 domingos de San Hilarión, instituído hace nueve años por el Párroco García del Valle.

Después de la misa a toda orquesta, predicó elocuentemente el Padre Llaguno, saliendo por la tarde la procesión, llevando las imágenes de los Patronos de las Mercedes y San Hilarión, que hizo un extenso recorrido, asistida de numerosos fieles. —Peón, Corresponsal.

ANUNCIOS CLASIFICADOS DE ULTIMA HORA

COMPRAS

17 MUEBLES y PRENDAS

A-9003: COMPRO MUEBLES DE todas clases: objeto arte, enseres establecimientos, muebles de oficina, máquinas de coser, lámparas, camas hierro, contadoras, sillones barbería, Ropa de caballero de toda clase y piezas sueltas.

A-9003
COMPRO MAQUINA DE COSER
A-9003

U-3637: COMPRO MUEBLES, MAquinas coser, escribir, libros, lámparas, burós, plata, baúles, maletas, objetos arte, vajilla, alfombras, oro, antigüedades, caudros. Casa «Varadero». Pago alto precio. Teléf. U-3637.

19 LIBROS e IMPRESOS.

SE COMPRAN LIBROS, PAGANdo buenos precios. Voy a domicilio. Llame: Telf. M2632, librería "La Collia", Rayo entre Reina y Estrella.

VENTAS

48 CASAS

OPORTUNIDAD UNICA
SE VENDE
JESUS DEL MONTE 417

Hermosa casa de una planta, de mampostería, azotea y tejas, 530 metros planos de superficie. Computsta de sala, saleta, un salón corrido de 4.20 por 17 metros, dos cuartos, cocina de gas, dos baños con servios completos y un hermoso sótano.

PRECIO DE GANGA

Véala y ofrezca. Escribanos y lo atenderemos gustosos.

Oficina de Inversiones: Calle F. número 34, Vedado, Habana

VENDO EN LA CIUDAD DE SANTA CLARA

Casa en $7,500, en Buenviaje: sala, comedor, 4 cuartos, baño y cocina, a una cuadra del parque, la esquina de Maceo y Buenviaje, en $7,500; otra casa, en Buenviaje, con 5 cuartos, todo regio, en $6,500; otra chica, en $4,000; otra, en $3,500. Dueño: Maceo frente al 66, Canales.

INVERSIONISTAS

Se vende edificio de apartamentos de reciente construcción, formado por diez espléndidas y lujosas residencias. Su precio: $37,000. Buena y saneada renta, fácilmente cobrable. Punto inmejorable. El costo de la construcción está subiendo día a día. Aprovéchese de esta oportunidad. Su dinero inactivo no gana interés. Informes: César Rodríguez, Monte y Amistad, almacenes «El Sol».

ARQUITECTO CONTRATISTA, PLAnos, memorias, reedificaciones y construcciones de todas clases. Teléfono: I-3164, de 9 a 12 y de 3 a 5.

VEDADO: LINEA CERCA G, VENDO casa esq., dos plantas, sombra, techos monolíticos; cinco cuartos y garage y rodeada buenas residencias. G. del Monte, Habana No. 84. M-2474.

LESIONADOS EN UN CHOQUE

En la carretera que conduce de Güines a Santa María del Rosario, ocurrió anoche un choque entre un ómnibus perteneciente a una fábrica de frazadas situada en El Cotorro, conducido por Juan de la Cruz y otro ómnibus pintado de verde, cuyo número se ignora, pues su chofer se dió a la fuga.

A consecuencia de la colisión, resultaron con lesiones graves Roberto González, Orlando Padrón y Mario Suárez y leves Juan Raxach, todos empleados de la referida fábrica, los cuales vijaban en el ómnibus.

HOMENAJE DE SIMPATIA AL SUBSECRETARIO DEL TRABAJO EN CARDENAS

CARDENAS, mayo 30. (Por telégrafo)—Los gremios portuarios de esta ciudad, rindieron hoy homenaje de cariño al Subsecretario del Trabajo, que desde el sábado es huésped de Varadero con su familia. A la llegada del señor García Guerra, fué recibido en la carretera de la playa por el Alcalde señor Adolfo Hernández Escalada y otras autoridades.

Precedidos por la Banda Municipal, los obreros y autoridades locales, acompañaron en manifestación al visitante, hasta el local del gremio de obreros de Arechabala, donde se sirvió un ponche, pronunciándose varios discursos. Después de visitar el Gremio de Pesadores e Inspectores del Puerto, le fué ofrecido al Subsecretario del Trabajo un almuerzo al que asistieron distintas autoridades, entre ellas el comandante Pérez Arocha, Jefe Militar de la provincia y el Alcalde y distintas representaciones de los gremios obreros. La playa de Varadero se ha visto hoy muy concurrida por numerosos forasteros.—González Bacallao, Corresponsal.

ANCIANA LESIONADA

En el primer centro de socorro fué asistida de lesiones menos graves, Vicenta de Pulia Elimongi, de 51 años y de Amargura 17, que sufrió en su domicilio, al resbalar y caer al pavimento.

ABURRIDA

Isidra Rodríguez Acosta, de Manrique 40, fué asistida en el segundo centro de socorro de grave intoxicación que se produjo en su domicilio, al ingerir un medicamento, con el ánimo de privarse de la vida.

Relación de Marcas, Nombres, Rótulos, Lemas y Patentes que han sido presentados en la Secretaría de Comercio

«Petardy» (marca), para distinguir tabacos, presentada por Angel García Piedra, domiciliado en la Habana.

Un nuevo instrumento aplicable a operaciones de crédito en general (patente), presentada por Manuel Rodríguez Sigler, a nombre de «El Bien, S. A.», domiciliada en la Habana.

«Allocaine (marca), para distinguir toda clase de productos farmacéuticos, especiales o no etc., presentada por Ricardo Moré a nombre de Societé Anonyme Des Producits Chimiques Speciaux «Brevets Lumiere», domiciliada en Lyon (Rhone), Francia.

«Primacord» (marca), para distinguir mechas detonantes, presentada por Félix Rousseau, a nombre de The Ensign Bickford Co., domiciliada en New York, E. U. de América.

VENTAS

48 CASAS

VENDO DIRECTAMENTE EN LA Calzada del Cerro, casa de dos plantas, techos monolíticos, 700 metros fabricación. Propia para clínica, sociedad de recreo, colegio o numeroso familia. Informan, Cerro 522, esquina Lombillo. De 10 a 12.

CASA EN EL VEDADO: $5.500

Calle 19, casi esquina a 12: jardín, portal, sala, saleta, 3 cuartos, baño intercalado, patio, traspatio y techos monolíticos: M-6886, Aguiar 98.

VENTA DE CASAS

Vendo en la Calzada de Columbia, acera de sombra, cerca del colegio de Belén, cuatro casas moderas, con sala, comedor, dos habitaciones, baño de lujo, cocina y servicio de criados. Precio: $3,500, cada una. Claudio de los Reyes, de 4 a 5, Empedrado 35. Telf. A-7725.

SE VENDE UNA CASA EN SANTO Tomás 41, de mampostería y teja; varias accesorias en Santo Tomás 41; varios solares en San Salvador, Trinidad y Clavel. Para más informes: Sra. Penyol, Calle 2, entre Calzada y 5ta., Vedado.

COMPRAMOS Y VENDEMOS PROpiedades. Nos hacemos cargo de administraciones de toda clase de bienes. Garantizamos nuestra gestión. Aceptamos poderes para toda clase de asuntos. «Bufete Moris». Manzana de Gómez 419. Teléfono A-0599.

GANGAS: CASA VIBORA, 9x30, GArage, $3.500; Otra Reina y San Nicolás, $10.000; Otra, moderna, 500 metros, $3.000, o la cambio, doy vuelto; Otra, 6x25, $2.250. Arrojo. Belascoaín 50.

CASA EN $2,900

En San Mariano, cerca de la Calzada: sala, saleta, 3 cuartos, baño intercalado, cocina con calentador y gran patio; otra, moderna, en Los Linos, 400 varas, en $1,800. Se dan facilidades de pago. Aguila 118. Telf. A-6577.

CASAS DE $3,000 A $4,000

En La Habana, Almendares, La Sierra y Jesús del Monte; esquinas en Luyanó, de $1,300 a $4,500, con renta de $14.00, $28.00 y $45.00; otra, de dos plantas, cerca Concha, 14 por 15, en $9,500. Aguila 118. Telf. A-6577. moderna, con hipoteca, rentando $90.00

MARTINEZ Y PRIETO
HABANA

..**Factoría, dos .plantas, .moderna:** $11,700, 8 po r28: sala, comedor, cuatro cuartos, renta $90.00; Corrales, dos plantas, moderna, sala, saleta, 4 cuartos: $8,000. Martínez y Prieto, O-Reilly 23: A-6951 e I-3456.

Jesús María, una planta y dos cuartos altos: $5,500; Marina, casa antigua, 806 metros: $24,000; Consulado, una planta, 8 y medio por 37 metros: $18,000; San Lázaro, 3 plantas: $12,500. Martínez y Prieto, O-Reilly 23: A-6951 e I-3456.

Pasaje Hupman: $4,700, sala, saleta, 2 cuartos, baño completo; San Rafael, esquina, 110 metros: $23,000; Revillagigedo, sala, saleta, 6 cuartos: $4,600; Castillo, 2 plantas, sala, saleta, 4 cuartos: A-6951 e I-3456.

VEDADO

Calle Quince, jardín, portal, sala, recibidor, galería, 4 cuartos, pantry, cocina, cuarto y servicio de criados y garage: $15,500; calle 19, jardín, portal, sala, saleta, 3 cuartos: $5,500: A-6951 e I-3456.

ALMENDARES Y ALTURAS

Calle E, lujosa, jardín, portal, sala, galería, 3 cuartos, comedor inglés, garage cuarto y servicio de criados y chofer: $8,000; calle Siete, 3 cuartos: $4,800. Martínez y Prieto, O-Reilly 23: A-6951 e I-3456.

Alturas, chalet, 2 plantas: $12,500; Avenida La Paz, lujosa, una planta: jardín, portal, sala, recibidor, hall, 4 cuartos comedor pantry, dos baños, cuarto y servicio de criados, garage y traspatio: $13,000. A-6951.

VIBORA

Pasaje, dos casas al frente y seis interiores, renta $90.00, en $10,000; Avenida Acosta, esquina, establecimiento y casa moderna: $3,800, tres casas al frente y dos interiores, renta $45.00, modernas: $4,500: A-6951 a I-3456.

Gran casa de dos plantas, moderna, Calzada de la Víbora, 7 cuartos, cada planta, 700 metros, lujosa: $16,000; Flores, una planta, 4 cuartos: $4,800. Martínez y Prieto, O-Reilly 23: A-6951 e I-3456.

Estrada Palma, 400 metros, dos plantas; $4,500; Concejal Veiga: 3,000 pesos; Santa Catalina: sala, saleta, 3 cuartos, baño intercalado, sala, saleta, 3 cuartos, baño intercalado: 2,900 pesos; Dolores, portal, sala, 2 cuartos, comedor: $2,000: A-6951 e I-3456.

Gran chalet, Lawton Batista, 900 metros, jardín, portal, sala, recibidor, salón de billar, comedor, 3 cuartos, servicios de criados y garage: $6,300; San Francisco, casa alta y tres bajas: $7,500: A-6951 e I-3456.

Para hipotecas, vea a:
MRRTINEZ Y PRIETO
O'REILLY 23: A-6951

GANGAS: A MEDIA CUADRA DE Monte, 8x35, $5.500: a media cuadra Reina, 5x45, $3.500. Reparto Almendares, portal, sala, dos habitaiciones, comedor, etc. .fabricación moderna. Su dueño: F-4739.

49 SOLARES

MIRAMAR: VENDO LA MEJOR ESquina Fraile que hay en la 5a. Ave. Precio, $4.00 vara, que es una verdadera ganga. G. del Monte, Habana No. 84. M-2474.

MIRAMAR: GANGA, CERCA DE LA Quinta Avenida, vendo solar completo en la calle 14, entre 5a. y 7a. Ave. Dueño: FO-3306.

NEPTUNO 59, ALTOS, ENTRE AGUIla y Galiano. Casa de moralidad: Alquilo habitación a matrimonio solo, señora o caballero, que sean decentes y cumplidores. Agua abundante.

CALLE 23: AUN QUEDA ALGO EXcepcional. Se vende el mejor solar del Vedado, situado en 23 y Baños, (esquina de fraile), propio para residencia de lujo o gran casa de apartamentos. Diga a su arquitecto que le haga un proyecto de lo que allí puede hacerse, y seguramente lo adquirirá por sus grandes facilidades de producir la más alta renta. Para informes: Francisco Torres, Aguiar número 65. Telf. A-7830.

VARADERO

Tenemos tres solares con frente a la Playa. Ahora es la oportunidad de comprar. Miró y Linares, Aguiar 71: A-8577.

50 FINCAS RUSTICAS

55 CABALLERIAS: $20,000

Finca «Tinajita», Nueva Paz, registro de Güines, con una fortuna en maderas, pastos, caña, frutos menores y árboles frutales, bodega en el batey, línea de tren y fácil comunicación; otra, de 3 y media caballerías, en Paso Real, frente carretera, denominada «Eduvitas», tabaco y frutos menores: $4,000. Pueden verse escrituras. Aguila 118. Telf. A-6577.

Más ANUNCIOS CLASIFICADOS de ULTIMA HORA en la página VEINTE

VENTAS

50 FINCAS RUSTICAS

CASI REGALADA
SE VENDE

Finca de 261 caballerías. Lote A. y B., parte de la hacienda «San Pedro», en el término municipal de Isla de Pinos.

Sólo $10,000, al contado

Estudiaremos cualquier proposición que se nos haga.

Oficina de Inversiones: Calle F. número 34, Vedado, Habana

ASOMBROSA GANGA
SE VENDE

Finca de 27 y tres cuartos caballerías, con parte de monte, con maderas preciosas.. Situada en el camino de Santa Cruz a Camagüey, fondo de Guaicanamar. Procedente de la finca sitio, nombrada «La Jagüa».

Precio al contado: $10,000

No pierda esta oportunidad. Estudiaremos toda oferta que se nos haga. Si le interesa, escríbanos enseguida.

Oficina de Inversiones: Calle F. número 34, Vedado, Habana

SE VENDE

Finca rústica, toda de cultivo, parte de la finca «La Caridad», situada en el Realengo de San Marcelino de Calderón, término municipal de Holguín. Zona rica, con vía férrea. Se compone de 37 hectáreas.

Precio al contado: sólo $3,500

Estudiaremos cualquier oferta. Escríbanos.

Oficina de Inversiones: Calle F. número 34, Vedado, Habana

VENDO 2 CABALLERIAS PEGADAS a Guanajay, frente a Carretera Central, tierra de primera, gran pozo y arboleda. Una y media caballería frente a carretera de San Antonio a Güira, tierra de primera, mucha arboleda, pozo con motor y tanques. Una y media caballería en Vereda, frente a carretera, 2 pozos, buena tierra, arboleda. 1 caballería en Ceiba del Agua, cerca del pueblo, mucha arboleda, casa de tejas, 2 pozos, buena tierra. Media caballería en Caimito frente a carretera a 1 kim. de la Central, buena tierra y pozo. Una caballería y media, en Güira de Melena, casa de tabla, piso de cemento, 2 pozos, tierra de fondo, gran motor, baratísima. Díaz Ramos. Banco Canadá, 322. A-8875.

VARIAS FINCAS

Una en Arroyo Arenas, media caballería, buen chalet, mucha arboleda, palmas, río y regadío: $8,500; una, con 3 cuartos caballería, en Punta brava, mucho frente carretera, con casa, árboles frutales, en lugar urbanizable: $10,000. Aguila 118: A-6577.

51 ESTABLECIMIENTOS

FONDEROS Y COCINEROS, POR NO ser del giro; un regalo: Fonda en $150; buen punto, poco alquiler, buena marchantería; otra en $250; otra $120. Más informes y verlas, Raúl. Juan Alonso y Pedro Pernas, Luyanó. Bodega de 8 a 10 a. m.

53 AUTOMOVILES y ACCESR.

SE VENDE UN TRAILER DE 22 pies de largo con carrocería y su tractor Ford V-8 del 1936. Ambos como nuevos, a precio razonable. Cristina No. 12 Tfno. M-3696.

SE VENDE UN FORD DEL 27, EN $30.00; y un Wippet, en $130.00, en magníficas condiciones. Informes en Malecón número 50, entre Galiano y Blanco. Auto Club; Raúl.

UN REGALO

Vendo Ford V-8, del 34, cuatro puertas, radio flamante, todo en magníficas condiciones, hace 30 kilómetros por galón: $380.00. No corredores. Sol 28 y medio, esquina a Cuba, altos del café.

VENDO: FORD DEL 35, 4 PUERtas, vestidura de cuero y radio; Chevrolet del 34, Master, 4 puertas, vestidura de cuero; Ford del 35, dos puertas; Ford del 29, dos puertas. Vea gangas. Calle 23, entre Doce y Catorce, garage. Pregunte por Cecilio.

POR AUSENTARME VENDE MIS automóviles, de uso particular: Están como de fábrica. Oportunidad Buick chico y Graham Paige 1935. para personas de gusto. Avenida Wilson número 75, esquina a Dos, Vedado.

56 MUEBLES y PRENDAS

PARTICULAR: VENDO JUEGO DE cuarto antiguo de 3/c. Venga a verlo y ofrezca, de 8 a 12 m. Jovellar 21, entre Hospital y Aramburo. 2o piso.

VENDO URGENTE, JUEGO COMEdor Renacimiento Español, $95; juego cuarto, última novedad, $90; juego comedor, estilo Inglés; piano, $40; nevera, $30. Lealtad 122, bajos, entre Reina Salud.

SE VENDE UN JUEGO COMEDOR, bueno y completo; se da barato por emraque. Bella Vista 3, esq. a Reyes, Reparto San Miguel, Víbora.

MAQUINA «SINGER», DE OVILLO central, en perfecto estado, $25; otra de lanzadera, $6. Prado 31, bajos entre Refugio y Genios.

SE VENDE: JUEGO DE COMEDOR; juego de sala y muebles de cuarto; también alguna loza y cristales. Teléfono FO-7289.

VENDO TRES MAQUINAS DE COser, «Singer» No. 11-20, con algunas piezas de repuesto y en mediano estado de uso. Ofertas a Botas, Apartado 101, Caibarién.

VENDO CUARTO 3 CUERPOS ARTE Moderno, $35.00; otro, $65.00; comedor y sala, $35.00, último tipo caoba. Radio 1936 Víctor, $20. Monte 384 y San Joaquín.

SE VENDE UN MAGNIFICO JUEgo de comedor, estilo inglés, Colonial. Costó $900.00. Se da en $175.00. Puede verse de 2 a 5 p. m. Carlos III número 12, edificio Providencia, Apartamento 201.

JUEGO CUARTO, $20.00; OTRO, 3/C, $35.00; otro mejor, lunas grandes; Sala 9 piezas, $32.00; Escaparates; chiffonier; neveras Bohm-Syphon; piezas sueltas baratísimas. Maloja, 81; San Nicolás, Manrique.

JUEGO CUARTO, CABOBA, CHIFFOrrobe 3 cuerpos, elegante coqueta, tiradores de carey; otro, cedro, lunas interiores; otro 2 cuerpos, $40.00; otro 3 cuerpos, $50.00; Sala. Inglés; Comedor, Vienés; Sillones portal San Miguel 172 y Gervasio. U-1211. Sergio

VENTAS

57 UTILES de OFICINAS

CAJAS HIERRO Y ARCHIVOS

Compro y vendo máquinas de escribir, sumar, calcular, mimeógrafos, pupitres y toda clase de muebles para oficina: Kardex, tarjeteros, satélites, juegos de recibidor. Compostela 43, entre Progreso y O-Reilly: M-8081.

59 RADIOS

RADIO: GANGA, R C A VICTOR, 7 tubos, mueble grande, bocina 12, por lo que ofrezcan. Urge venderlo. Rita 56, Reparto Juanelo.

60 INSTRMENTOS de MUSICA

$75.00 VENDE FAMILIA PARTICUlar precioso piano casi nuevo y moderno; voces de concierto, excelente marca, garantizado de comején. San Anastasio 1, esquina a Pocito, Víbora.

ANTES DE COMPRAR SU PIANO, visite «La Internacional». Esta casa cuenta con un surtido pianos alemanes y americanos, de las más famosas marcas. Facilidades pago. San Rafael 57, esquina a Campanario. A-6100.

AFINADORES

$2, SOLAMENTE LE CUESTA AFInar su piano poniéndole cuerdas gratis, siendo pocas las rotas. Reparaciones baratísimas. Oiga tocar al afinador lindas piezas. Oscar. Teléfono X-1049.

62 OBJETOS VARIOS

SE VENDE AUTO AMERICANO, CON radio y aparato para pescar. Pregunten en Compostela 5.

VENDO MAGNIFICO EQUIPO DE base-ball, nuevo, para doce peloteros. Amistad 42, altos.

SE VENDE LANCHA MOTOR

Lancha motor marino 30 caballos, 23 pies de eslora, en perfecto estado. En esta lancha puede viajar a cualquier playa de Cuba, pudiéndose bañar gratis. Tiene puente. Se vende en las 3 cuartas partes de su valor. Puede verse a todas horas, en la playa de Cojímar, villa Sara. Sr. Luna.

PARA LAS DAMAS

67 PELUQUEROS

ROMAN: EX-PELUQUERO DE «EL Encanto». Va a domicilio. Permanentes sin corriente. Croquinol, $3.00; Aspiral, $2.00; Melenas, $0.30; Niños, $0.30; dos, $0.50; Corte y Ondulación al agua, $0.40; Marcel, $0.50. U-6002.

70 INTERES PARA LAS DAMAS

MODISTA PARA VESTIDOS FINOS trabaja por días en casa particular seria, módico precio Informan en Habana 120. Teléfono M-2872.

COMPRE SU SOMBRERO POR CENtavos, en casa «Celestina». Tiño, hago, reformo y engomo: 20 centavos. San Rafael 41 (una cuadra del Ten Cent). Plancha en la puerta.

ENSEÑANZAS

75 PROFESORAS y PROFESORES

BAILES ULTRAMODERNOS Y CONGA

De salón y taps, enseñado por Maurice y señorita Santander, profesores de New York, habiendo actuado en Cuba, en hoteles Nacional, Presidente, Sevilla y Sans Souci. Tango parisién, teatrales. Enseñanza rápica y privada, a damas y caballeros. Lealtad 153, altos, entre Reina y Salud.

CLASES A DOMICILIO: $7.00 MENsuales. Aritmética, Ortografía, Gramática, Taquigrafía Pitman, Mecanografía al tacto, etc. Profesor Pedrós, de la Normal Central de Madrid. L. número 164. Telf. F-4124.

SE OFRECE EXPERTA PROFESOra de Inglés, para dar clases a domicilio, por sólo $3.00 al mes. Seriedad y garantía. Por escrito a Mrs. Loeb, Calzada y Norte, Arroyo Apolo.

77 ACADEMIAS

COLEGIO-ACADEMIA «SANTA TERESA»

Profesoras graduadas. Preparación moral y pedagógica: Taquigrafía, Mecanografía, Ortografía, Teneduría de Libros, Inglés, Francés, Alemán, Correspondencia Comercial, Aritmética, Cálculos Mercantiles. Primera y Segunda Enseñanza. Ingreso Escuelas de Ingenieros, Normal y Kindergarten. Corte y Costura. Labores, Dibujo y Piano. **San Rafael número 71, entre Campanario y Lealtad: A-6874.**

ALQUILERES

80 CASAS de HUESPEDES

HUESPEDES "LA MILAGROSA"

Habitaciones grandes y frescas, con baños privados y agua caliente, con toda asistencia, propias para matrimonio. Comida de primera a la carta. Asoluta moralidad y orden. Precios de situación. Teniente Rey 38, altos, esquina a Aguiar. Telf. M-1250.

82 APARTAMENTOS

PAULA No. 12, APARTAMENTO: Sala, comedor, cocina, dos habitaciones y baño de lujo. Informes: Teléfono A9140.

83 DEPARTAMENTOS

EDIFICIO PRIETO MURALLA 98, El edificio mejor situado para oficinas siete pisos con elevador, centro comercial se alquilan buenos departamentos para oficinas, no pase calor, alquile aquí su oficina clara y ventilada. Muralla 98, entre Cristo y Bernaza.

SE ALQUILA UN DEPARTAMENTO compuesto: 2 cuartos, sala, comedor, cocina, servicios. Casa de orden. Narciso López, 2, esq. San Pedro, frente al mar. Teléfono M-4327.

84 HABITACIONES

SE ALQUILAN DOS AMPLIAS Y frescas habitaciones a hombres solos. Casa de familia honorable. Unicos inquilinos. Salud 101, altos, casi esq. a Gervasio.

EN SAN LAZARO 75, ALTOS, SE alquilan espléndidas habitaciones a personas de absoluta moralidad. Vista al mar. Hay teléfono.

ALQUILASE, PROXIMO PRADO CAsa particular, habitación. Referencias. M-5533.

SE ALQUILA UNA HABITACION, con toda asistencia, en casa de familia. Tiene baño y teléfono, Aguiar 134, primer piso, entre Muralla y Sol.

SE ALQUILA UNA HABITACION con comida, para hombres solos, en casa de moralidad. O-Reilly 88, altos.

FRENTE TEATRO ENCANTO, NEPtuno 22, altos: Alquilo habitación grande, fresca, amueblada con lavabo; otra pequeña, en azotea, amueblada, servicios anexos; toda asistencia. agua caliente. Teléfono.

A UNA CUADRA DE GALIANO Y Neptuno, se alquila una habitación, balcón a la calle, a una o dos personas con asistencia, único inquilino. Informa: A-7106.

HABITACION CON MUEBLES O SIN ellos, lavabo agua corriente, asistencia si desea, para matrimonio o dos personas. Aguiar 48, altos, entre Empedrado y Tejadillo.

ALQUILERES

84 HABITACIONES

SE ALQUILA EN COMPOSTELA número 75, entre Teniente Rey y Amargura, espaciosos y frescos apartamentos y habitaciones, acabados de pintar .Llaves e informes en la misma. Propietario: Francisco Torres, edificio «Pedroso», Aguiar 65.

FAMILIA MORAL ALQUILA UNA habitación fresca, a señoras o señoritas. Se piden y dan referencias. Unico inquilino, San Miguel 97, bajos, entre Lealtad y Campanario.

ESPLENDIDA HABITACION EN EL mejor lugar ciudad, con toda asistencia, precio reducido, teléfono, agua abundante, estricta moralidad. Neptuno 32, casi esquina Industria, altos Joyería.

SE ALQUILA MAGNIFICA HABITAción, con vista a la calle y lavabo de agua corriente, a matrimonio sin niños o dos compañeros. Industria 113, altos.

EN SAN LAZARO 504, FRENTE A la Universidad, se alquilan frescas habitaciones a hombres o señoras solas o matrimonios sin niños, con o sin comida y se admiten abonados al comedor. Y en Indio 29, hay cuartos, desde $5, hombres solos.

VEDADO, ALQUILO UNA HABITAción fresca, con lavabo y toda asistencia; precio económico. Calle H, entre 9 y 11, No. 93, altos.

SE ALQUILAN EN CASA DE FAMIlia dos habitaciones juntas, amplias y frescas con balcón a la calle, a matrimonios sin niños. Maloja 25. 2do. piso, esquina Angeles.

85 NAVES y LOCALES

LOCAL PARA LECHERIA, CARNIcería o casa analáloga. Todo azulejeado, nevera, mostrador, puerta de reja y cortina. Todo en buenas condiciones: $10.00. Sola esquina a Milagros. Informes: Mendoza y Compañía, Obispo 63.

SE ALQUILA LOCAL PARA COmercio chico u oficina, en Aguila, 133. entre San José y Barcelona.

87 HABANA

LAMPARILLA 50 ENTRE COMPOStela y Aguacate. Se alquila por 50 pesos la planta alta, primer piso, compuesta de sala, recibidor, cinco amplias habitaciones y servicio sanitario moderno. La llave en el segundo piso. Más informes: Teléfono A-6703, San José y Consulado bajos del Centro Gallego .

ALQUILO ESTEVEZ 29, BAJOS, SA la saleta columnas, 3 cuartos, baño calentador, cuarto criados y desahogo, todo moderno, cerquita Monte y Mercado, llave No. 58 dueño Domínguez 8 Telf. M-6490.

O-REILLY 82 ESQUINA A VILLEgas se alquila el 3o piso Informan teléfono I-3181.

TROCADERO No. 13, ESQUINA A Consulado, 2do. alto: Sala, comedor, tres habitaciones, baño y cocina, servicio de criados. The Trust of Cuba. Obispo No. 53. M-6917: $50.00.

SAN LAZARO No. 32, ENTRE CARcel y Prado; 1er. alto: Sala, comedor, tres habitaciones, baño, cocina, cuarto y servicios de criados, $50.00. The Trust Co. of Cuba. Obispo No. 53. M-6917.

MALECON No. 6-A, BAJOS, ENTRE Cárcel y Prado, $50.00: Sala, comedor, cuatro habitaciones, baño, cocina, patio, cuarto y servicios de criados. The Trust Co. of Cuba. Obispo número 53. M-6917.

SAN MIGUEL No. 179-A, BAJOS, entre Marqués González y Oquendo, $40.00: Sala, comedor, tres habitaciones, baño, cocina, cuarto y servicios de criados. The Trust Co. of Cuba. Obispo No. 53. M-6917.

ALQUILO AGUACATE No. 13: $50. Sala, recibidor, 4 habitaciones, baño intercalado, comedor, cocina, cuarto y servicio de criados. Informan: The Trus Co. of Cuba. Obispo 53. M-6917.

ALQUILO, $55: 2do. PISO PROGREso No. 14, entre Aguacate y Compostela: Recibidor, sala, 4 cuartos, baño intercaldo, comedor, cocina gas, baño y cuarto criados. Llave misma. Informes: D, No. 188, entre 19 y 21, Vedado.

EDIFICIO MOENK Y QUINTANA
O-REILLY NUM. 49

Se alquilan departamentos de oficina, con todos sus servicios. Informes: M-6166.

Se alquila: Mazón número 37, entre Valle y Zapata ,a dos cuadras de la Universidad, casa de sala, comedor, tres habitaciones, baño, cocina y servicio de criados. Llaves en la misma. Informes: U-5858.

Se alquila: Oquendo número 24, entre San José y San Rafael, apartamentos desde $13.00, con luz. Llaves e informes, en la misma. Telf. U-2208.

LAGUNAS 81, PRIMERO Y SEGUNdo piso: sala, recibidor, cuatro habitaciones, baño intercalado, comedor, cocina y servicios. Precio: $50.00 y $40.00. Llaves en la misma.

MANRIQUE 142, BAJOS ENTRE Reina y Salud, amplia casa: sala, saleta, cuatro habitaciones, baño intercalado, comedor, cocina, cuarto, servicio de criados, patio y traspatio. Informes: Telf. M-6453.

ALQUILO INFANTA 99, ESQUINA Benjumeda, segundo piso, sala comedor, dos cuartos, baño intercalado, cocina gas, galentador. Informes, primer piso No. 3, por Benjumeda. Teléfono U-2595.

ALQUILO MODERNOS ALTOS CAMpanario 8: Sala y saleta decoradas, 3 cuartos, baño, comedor, cocina, cuarto y servicios criados, $60.00. Dos meses en fondo. Informes en la misma. Dueño: Navarro, Cerro 519.

SE ALQUILAN LOS ALTOS DE EScobar 29: sala, saleta, 4 cuartos, uno alto con servicios y comedor al fondo. Informes, de 9 a 12 y de 2 a 5.

EN 25 PESOS SE ALQUILA LA fresca y ventilada casa calle Agustín Alvarez número 13, entre Marqués González y Oquendo, a dos cuadras de Belascoaín, con abundante agua, acabada de pintar. Compuesta de sala, saleta corrida, tres habitaciones, cocina, patio y servicios. Llaves en el número 10. Informes: Francisco Torres, edificio «Pedroso», Aguiar número 65. Telf. A-7830.

CASAS DE GRAN LUJO PARA PERsonas de gusto: $34.00. Se alquilan las frescas y venilladas casas, calle Agustín Alvarez números 3 y 5, entre Marqués González y Oquendo, a dos cuadras de Belascoaín y una del Nuevo Frontón, con abundante agua. Compuestas de sala, saleta corrida, tres habitaciones, baño intercalado de colores, lujosamente decorados, cocina preparada par gas y carbón, calentador, lavaderos y servicios de criados. Toma corriente para radio, refrigerador, teléfono, etc. Llaves en el número 1, de 7 y media a 12 a. m., y de 1 y media a 6 p. m. Informes: Francisco Torres, edificio «Pedroso», Aguiar 65. Telf. A-7830.

ALQUILO CASA OQUENDO Y SAlud, por Oquendo, 1er. piso; tiene sala, comedor, dos cuartos y servicios, muy fresca, mucha agua; precio moderado. Llaves en la misma.

ALQUILERES

87 HABANA

SE ALQUILAN LOS ALTOS ESCObar 29: Sala, saleta, 4 cuartos, uno alto con servicios y comedor al fondo. Informan de 9 a 12 y de 2 a 5.

ALQUILO EN EL EDIFICIO TROcadero 57, esquina Amistad, casa, sala, comedor, 2 habitaciones, regio baño intercalado, cocina, despensa, lavadero, Informes, azotea. Teléfono: M-6453.

OPORTUNIDAD

Se alquila en 70 pesos, el piso que durante doce años ha ocupado el ingeniero Cristóbal Díaz, en O-Reilly 40, esquina a Aguiar.

ALQUILO DOS CASAS, MORRO 9-A., entre Genios y Refugio, acabadas de pintar, sala, comedor, 3 cuartos, baño intercalado, cocina, servicio de criados y patio. Puede verse a todas horas. La llave e informes, en los altos de la izquierda.

ESCOBAR 11, ALQUILO BONITOS altos con sala, comedor, 3 habitaciones amplias, baño completo, cuarto y servicio de criados. Llaves en la misma. Informes: A-9690.

88 VEDADO

BONITO CHALET ALQUILASE VEdado, Catorce 194 entre 19 y 21, portal, vestíbulo, sala, comedor, tres habitaciones, baño, cocina, informes: la misma.

VEDADO. ALQQQUILO CALLE C No. 145, altos, entre 15 y 17 cerca colegio La Salle, compuesta de terraza, sala, comedor, 4 habitaciones, baño cuarto y servicio de criados. Informes F-3257.

VEDADO, FRESCA CASA C 252, SAla, comedor, cuatro cuartos, baño, patio, traspatio, dos habitaciones al fondo, servicio criados. F-4239.

CALLE 11 No. 168, ENTRE H. E I., hermosos bajos, acabados de pintar, tienen 6 habitaciones, sala, saleta, comedor, pantry, 2 baños intercalados familia, 2 criados, terrazas, garages 3 máquinas, 3 cuartos criados etc. Llave al lado informes: calle Tercera 288 entre C y D Vedado

SE ALQUILA CASA MODERNA ACAbada de fabricar. Calle B. No. 237 altos, entre 27 y 29, Vedado. Con garage, habitación de chofer. Sala, recibidor, terraza, comedor, hall, tres espléndidas habitaciones con su closets, baño moderno, cocina y pantry. Habitación y baño de criados, con su buen lavadero y azotea. $75.00, haras de verla de 3 a 5 de la tarde.

LINEA 152 ESQUINA 18 VEDADO, alquilo precioso apartamento nuevo, sala, comedor, dos cuartos grandes con closets baño intercalado completo, cocina. Informan la misma. FO-2209.

SE ALQUILA: CALLE 21 No. 462, fondo izquierda, casa compuesta sala, comedor, tres habitaciones, cocina, baño y patio. Informan: Bufet: Fernández. y Cuadrado. O-Reilly 26. M-2602.

ALQUILO: CALLE 21 NUMERO 462, altos, compuesta de terraza, sala, saleta, hall, baño intercalado, comedor, cocina, 4 cuartos y servicio de criados. Informes: Bufete Fernández y Cuadrado, O-Reilly 26 altos. M-2602.

5ta., No. 96, ALTOS, ENTRE 4 y 6; $40.00; Terraza, sala, comedor, cuatro habitaciones, baño intercalado, cocina, cuarto y servicio de criados. The Trust Co. of Cuba. Obispo 53. M-6917.

CALLE 25, ESQUINA 8, No. 428, VEdado: Jardín, portal, sala, cinco habitaciones, dos baños intercalados, comedor, habitaciones y servicios para criados y demás comodidades. Informes: Teléfono A-9140.

VEDADO: ALQUILO BAJOS BAÑOS 12, entre Línea y Calzada, propia para numeroso familia: Siete cuartos, 3 baños, garage, etc. Alquiler: $90.00. Informa, pintor.

CUATRO Y LINEA, VEDADO: SE alquila piso alto, sala, hall, tres habitaciones, baño intercalado colores, cuarto y servicio criados, muy fresca, moderna, abundante agua. Ultimo precio: cuarenta pesos.

CALLE E. NUMERO 46, ENTRE 19 y 21, altos modernos, acera de brisa: sala, gabinete, cuatro cuartos, closets, baño moderno, comedor, pantry, cocina, cuartos y servicio de criados, con o sin garage: FO-3212 y M-2863.

89 CERRO y PALATINO

PRIMELLES, 31, CERRO, SE ALQUIla, una cuadra del paradero: Portal, sala y saleta grande, 3 hermosos cuartos, saleta al fondo, servicios completos, patio, traspatio; se está pintando.

90 MARIANAO y sus REPARTOS

ALQUILO REGIA RESIDENCIA TOda decorada, propia a familia de gusto, y situada en lo mejor del Reparto Ampliación de Almendares, Ave. 10 entre 11 y 12, compuesta jardín, portal, sala, recibidor, 4 habitaciones, 2 baños intercalados, comedor, cocina, pantry, cuartos de criados y chauffeurs, garage. Puede verse a cualquier hora. Informan: Bufete Fernández y Caudrado. O-Reilly 26. M-2602.

ALQUILO: CALLE 9, ENTRE AVEnidae 9 y 10, en el Reparto Ampliación de Almendares, linda y lujosa casa acabada de pintar, compuesta jardín, portal, sala, hall, 3 habitaciones, bño intercalado, comedor al fondo, cocina y servicios criados, garage y patio. Regio decorado y doble línea tranvías. Puede verse a cualquier hora. Informan: Bufete Fernández y Cuadrado. O-Reilly 26. M-2602.

MIRAMAR. BAJOS AMUEBLADOS lujosamente, muy frescos, a una cuadra Playa Casino Deportivo. 8 esq. 3a. Ave. Rep. Miramar.

AFUERAS ALMENDARES, 1 CUAdra Stadium Tropical, Avenida del Río 23: Alquilo casa tres habitaciones, dos altas criados, garage; puede verse de 8 a 12 a.m., de 2 a 6 p.m. FO-3304. $55.

ALTURAS DE ALMENDARES: EN lo más alto, casa con 5 habitaciones, hall, baño intercalado, garage, 2 cuartos, servicio de criados y lavadero, Avenida de Los Aliados número 1, media cuadra de Avenida de Columbia. Informes: 17 número 419. F-2869. Verla, de 10 a 12 a. m. y de 5 a 7 p. m.

HERMOSO CHALET, AMUEBLADO o no: Sala, biblioteca, comedor, pantry, 4 habitaciones, 2 cuartos criados, garage, terrazas, patio arbolado, $110 amueblado; $70 sin muebles. Dueños, en el mismo. Teléfono, 3 a 5: M-2827.

SE ALQUILA UNA DE DOS PLANtas, cuatro cuartos, dos de criados, sala y comedor grandes y garage. Calle 14, Reparto Alturas del Río Almendares a treinta metros de la Calzada Informan: FO-3490.

EN EL REPARTO ALTURAS DEL Río Almendares, calle 14, se alquila nna casa con cuatro cuartos altos, dos cuartos de criados, cocina, pantry, garage y una amplia sala y comedor. Informan: M-8568.

MIRAMAR: FRESQUISIMOS ALTOS de esquina, compuestos de terraza, sala, hall, comedor, dos habitaciones, baño, cuarto y servicio de criados. Precio: $55.00. Avenida 3a. y Calle 12.

91 J. DEL MONTE Y LA VIBORA

ALQUILO: CONCEJAL VEIGA ESQ. a Luis Estévez, $34: Jardín, portal, sala, 3 habitaciones, comedor, cocina, etc. Informes: The Trust Co. of Cuba. Obispo 53, M-6917.

M.E.C.D. 2016

Anuncios Clasificados de Ultima Hora

Más ANUNCIOS CLASIFICADOS de ULTIMA HORA en la página 19

ALQUILERES

91 J. DEL MONTE Y LA VIBORA

VIBORA: ESTRADA PALMA, 47, bajos: Jardín, portal, sala, comedor, cinco habitaciones, hall, baño intercalado completo, cuarto y servicios criados, pantry, cocina, patio. I-6348. $50.

92 STOS. SUAREZ y MENDOZA

PARA MATRIMONIO SOLO, CASI-ta con portal, una habitación, baño intercalado, comedorcito, pequeño patio y cielo raso: 12 pesos. Acabada de reconstruir. Sola esquina Milagros. Informes: Mendoza y Compañía, Obispo 63.

93 LUYANO

SE ALQUILA LUYANO No. 25 ALTOS frente cine «Dora», sala, saleta, tres habitaciones, comedor, cocina, baño 30 pesos. Informes en la misma, teléfono I-6412.

98 ALQUILERES VARIOS

PLAYA DE SANTA FE NUMERO 231. Alquilo casa acabada de construír: portal, sala, comedor, cocina, garage, 5 habitaciones, 2 baños, closets, cuarto de criados. Informan: F-4013.

SAN MIGUEL DE LOS BAÑOS

Alquilo para la temporada, casa amueblada, acabada de pintar, esquina alta, lado brisa, rodeada portales, vista montañas, 5 cuartos, 2 baños y garage: F-7273.

PLAYA SANTA FE: SE ALQUILAN dos casas en el arenal, de 4 y 3 cuartos, $250.00 y $200.00, la temporada. Calle Primera frente al mar. Informes: F-3863.

SE SOLICITAN

99 SOLICITUD DE ALQUILERES

SE DESEAN: LOCAL O CASA AM-plia de una planta con no menos de 200 metros cuadrados. No importa barrio si tiene cerca tranvía u ómnibus. Puede ser de fabricación antigua si está en b uenas condiciones sanitarias y su alquiler es conveniente. Informes a E. Palicio, San Carlos esq. Sitios. U-3516.

101 PERDIDAS

PERRO DE CACERIA

Se ha extraviado en el Reparto La Sierra. Cabeza amarilla, mancha chocolate en el nacimiento del rabo. Se gratificará a quien lo devuelva. Avisar Teléfono FO-1475. Dr. Kohly.

102 AGENCIAS DE COLOCACIONES

"LA MATANCERA": A-7740

Servimos rápidamente: criadas, cocineras, choferes. Toda clase de servidumbre y empleados de ambos sexos con referencias. Sol número 111, entre Egido y Villegas.

103 CRIADAS y CRIADOS

SE SOLICITA CRIADA PARA CUAR-tos, en 23, esquina a A, Vedado; sueldo, 20 pesos y uniformes, dormir en la colocación.

SE SOLICITAN DOS CRIADAS PA-ra Campanario 70, altos, una para cocinar y otra para criada de manos.

SOLICITO JOVEN ESPAÑOLA PARA el servicio de un matrimonio. Tiene que saber cocinar bien y dormir en la colocación. Indispensable referencias; sueldo $15. O-Reilly 112. 2o. piso.

SE SOLICITA UNA MUCHACHA, blanca, en Belascoaín 95, tercer piso, para todos los quehaceres.

SE SOLICITA BUENA COCINERA, formal y limpia, para corta familia. Referencias. $10.00. Calle G, 320, altos, entre 23 y 25.

104 COCINERAS y COCINEROS

SOLICITO COCINERA REPOSTERA para extranjeros. Buen sueldo si trae recomendación. Calzada 120 esquina 8, Vedado.

BUENA COCINERA, SEPA HACER dulces, con referencias se solicita. Si no cocina bien no venga. 23 pesos. 8 entre 4a. y 5a. Avenidas. Reparto Miramar. Dr. Pagés; de 10 a 12.

SOLICITO UNA COCINERA, PARA el servicio de corta familia. Que traiga referencias y duerma en la colocación. Calle Ocho número 42, bajos esquina a Quince, Vedado.

SOLICITO UNA CRIADA JOVEN, para cocinar en casa chica de corta familia, sin niños. Sueldo: $7.00, Animas 128 y medio. Que traiga referencias.

SE SOLICITA COCINERA QUE SE-pa su obligación, si no sabe cocinar que no se presente. Obrapía No. 50. 1er. piso.

SE SOLICITA UNA COCINERA DOR-mir en la colocación; sueldo $10.00. Calle 9 entre 4 y 6, «La Sierra», casa Dr. Castroverde.

SE SOLICITA UNA BUENA COCI-nera para un matrimonio; tiene que hacer un pequeño lavado. Dormir en la colocación. Sueldo, ocho pesos. Belascoaín 88. 2do. poso, esquina a Peñalver.

SE SOLICITA UNA CRIADA ESPA-ñola, para cocinar y limpiar a un matrimonio solo. Que duerma en la colocación. Calle B. número 47, entre 16 y 18, reparto Almendares. Tranvía Playa Estación Central.

SE SOLICITA UNA COCINERA PA-ra un matrimonio solo, no duerme en la casa. Calle 14, entre Avenida Columbia y Almendares, Alturas de Almendares.

105 MANEJADORAS

SE SOLICITA UNA MANEJADORA, que sea limpia y formal. Que duerma en la colocación. Sueldo: $7.00 y uniformes. En la misma, una buena cocinera. Sueldo: $9.00. Línea número 136-A., altos, entre Doce y Catorce.

SE SOLICITA UNA JOVEN MANE-jadora con buenas referencias de manejadora, para una niña 5 años; buen sueldo y uniformes. 15 No. 434. 6 - 8.

113 OPERARIOS y APRENDICES

SE SOLICITA EXPERTA CORTADO-ra de ropa de niña. Empleo fijo. Si no reúne condiciones, no se presente. Neptuno 60, casi esquina a Galiano.

114 AGENTES y VENDEDORES

SOLICITO VENDEDOR VENTA LI-cores comisión gastos. Informes: Cuba, 160, de 10 a 12.

116 SOCIOS

DISPONGO DE CAPITAL PARA comprar industria, comercio o negocio práctico. Atenderé todas las iniciativas que me agraden. Discreción absoluta, den amplios detalles por escrito. J. R. R. Clasificados DIARIO DE LA MARINA.

117 SOLICITUDES VARIAS

SEÑORITA NATIVA, QUE HABLA inglés y haya trabajado, se desea: Prado 44. Presentarse de 8.30 a. m. a 11 a. m.

SE SOLICITAN

117 SOLICITUDES VARIAS

SOLICITO ENCARGADO PARA CA-sa de inquilinato. Sueldo: $20.00, con garantía en efectivo de 200 pesos, con una habitación a la calle. No trato con curiosos. Damas 28. Rodríguez.

SE OFRECEN

118 CRIADAS y CRIADOS

SE OFRECE UN BUEN CRIADO DE mano, tiene inmejorables informes, hace toda clase de coteles. Informan teléfono M-4071.

SE OFRECE UN BUEN CRIADO DE mano, tiene inmejorables informes de las casas que ha trabajado. Informan teléfono M-7730.

SE OFRECE UN BUEN SIRVIENTE para comedor y limpieza de la casa, sabe muy bien desempeñar ambas cosas por llevar varios años en el servicio, tiene buenas referencias. Para más informes llamen a la antigua panadería La Fama M-1683

SE DESEA COLOCAR UN JOVEN de criado de mano práctico en el servicio doméstico, sirve como le pidan y sabe hacer coteles y fregar máquinas y entiende de cocina. Referencias: Informes F-6093.

DESEA COLOCARSE MUCHACHA blanca para criada de mano o cuartos, sabe cumplir su obligación, tiene referencias. Prefiere Santos Suárez o Víbora. Informan M-4457.

SE DESEA COLOCAR UN JOVEN cubano de criado de manos. Tiene referencias. Informan M-7574.

SE OFRECE JOVEN ESPAÑOL CO-mo criado de manos, jardinero o sereno con buenas referencias, sale al campo y es cumplir Teléf. FO-1077

DESEA COLOCARSE UN CHAUF-feur español en casa particular con buenas referencias. Telf. M-4047.

SE DESEA COLOCAR UN JOVEN español para criado de mano o para ayudante cocina o ayudante jardinero, es formal y sabe trabajar, tiene quien lo recomiende. Informan teléfono M-4282.

SE DESEAN COLOCAR DOS JOVE-nes españolas para criadas de cuartos o manejadora, no les importa ir a la playa en la temporada, siendo familia buena, tienen referencias. teléfono I-7782.

SE OFRECE UNA CRIADA DE MA-no, tiene buenas referencias, también se coloca de manejadora. Informa Herrera, 5a 110 Esquina 10, Vedado. F-3019.

SE DESEA COLOCAR UNA JOVEN española para criada de manos o de cuartos, que tiene buenas referencias y lleva tiempo en el país. U-2938.

SE DESEA COLOCAR UNA JOVEN española para manejadora o cuartos, también para cuidar señora enferma; es formal y cumplidora; tiene referencias. Sueldo de $15 a $18. Teléfono M-3714.

SE DESEA COLOCAR UNA ESPA-ñola para criada o para cocinar y limpiar; tiene buenas referencias. Teléfono F-2722.

CRIADO ESPAÑOL, SE OFRECE, con buenas referencias, de donde ha trabajado; sabe servir a la rusa y planchar ropa de caballero. M-3339. Esteban.

DESEA COLOCARSE MUCHACHA española, para criada de habitaciones; sabe coser, comedor, si es corta familia ,cocina y limpia; tiene referencias. Informan FO-2636.

DESEA COLOCARSE UNA JOVEN española para criada de manos o manejar; tiene referencias. Teléfono: M-1686.

DESEA COLOCARSE UNA JOVEN española, para cuartos o comedor; tiene buenas recomendaciones; sabe servir a la ruso. Teléfono M-5756; de 8 a 11 de la mañana y de 2 a 5 de la tarde.

SE DESEA COLOCAR UNA MUCHA-cha española para criada de cuartos o para manejadora; tiene buenas recomendaciones. FO-2773.

SE DESEA COLOCAR 1 ESPAÑOLA para limpiar o manejadora, y 1 para coser o limpiar cuartos. Informa: U-7051.

SE DESEA COLOCAR UNA ESPAÑO-la de mediana edad para criada de manos o manejadora; en la misma, otra cocinar y limpiar, a corta familia; duerme fuera. Teléfono M-5225.

SE DESEA COLOCAR UNA ESPA-ñola para limpiar o para comedor; sabe servir a la rusa, tiene buenas referencias; en la misma, una cocinera entiende de repostería. Informan Teléfono F-2297.

SE DESEA COLOCAR UNA ESPAÑO-la, de criada de manos, sale para los repartos; sabe cumplir con su obligación y tiene buenas referencias. Teléfono I-7252.

SE DESEA COLOCAR UNA JOVEN española para criada de manos, lleva tiempo en el país y está acostumbrada al servicio fino de comedor; tiene buenas referencias. Tel. FO-3196

SE DESEA COLOCAR JOVEN ESPA-ñol para criado de mano, otro cualquier trabajo; hace poco que vino de España; es trabajador y sano, y también entiende algo de jardín. U-6876.

SE DESEA COLOCAR UN JOVEN blanco, procedente del campo, en un establecimiento para aprendiz, sabe servir y limpiar. Tiene referencias. Informes: F-6166.

YOUNG MAN SEECK EMPLOYMEN as house man waither, or garding. Has references. Pleasses. Call. Telf. FO-2644.

SE OFRECE UNA CRIADA DE MA-no y de cocina, tiene buenas referencias; no menos de veinte pesos. Para informes: M-4071.

SE DESEA COLOCAR UNA MUCHA-cha española para criada de manos, tiene referencias; llame F-7232.

SE OFRECE JOVEN ESPAÑOLA PA-ra cuartos o comedor o manejadora, tiene referencias. Teléfono M-3484.

DESEA COLOCARSE MUCHACHA española, de criada de manos o para cuartos; sabe trabajar; desea casa moralidad. U-7094.

SE DESEA COLOCAR UNA MUCHA-cha blanca, del país, para limpiar; duerme o no en la colocación. Teléfono F-5678.

SE DESEA COLOCAR UN JOVEN español, de criado de manos, portero o consultorio médico, tiene inmejorables referencias. Teléfono F-6162.

SE OFRECE JOVEN ESPAÑOLA PA-ra criada de mano, sirve a la rusa, lleva tiempo en el país. F-2567.

DESEA COLOCARSE UNA JOVEN española, para criada de manos, servir el comedor y también entiende algo de cocina. No duerme en la colocación. Da referencias. Teléf. F-5884.

SE OFRECE JOVEN ESPAÑOL PA-ra criado de casa particular. Es persona fina y educada. Tiene buenas referencias y sale a los repartos. No se coloca menos de 15 pesos. Telf. M-7554.

SE DESEA COLOCAR UNA JOVEN española, de criada de mano, sabe lavar ropa fina. Tiene referencias y sabe su obligación. Telf. U-2338.

SE DESEA COLOCAR UNA SEÑORA de mediana eidad, para el servicio de matrimonio solo, para manejar o criada de mano. Es honrada y trabajadora. Teléfono F-6112.

SE DESEA COLOCAR UNA MUCHA-cha española de criada de manos, o cuartos o comedor, sirve a la rusa; tiene referencias. Teléf. A-8646.

SE COLOCA UNA ESPAÑOLA ME-diana edad, criada de mano; tiene referencias y sabe trabajar. Teléfono F-6260.

SE COLOCA UNA ESPAÑOLA PARA criada de manos, manejadora o para cuidar enfermos. Tiene quien la recomienda. Teléfono F-5084.

SE OFRECEN

118 CRIADAS y CRIADOS

SE DESEA COLOCAR UNA JOVEN española de cuartos o de comedor; es trabajadora y tiene buenas referencias; lame al Teléfono U-1858.

JOVEN ESPAÑOL DESEA COLOCAR se para criado de mano o portero o para elevador; tiene quien lo garantice. Teléfono U-6667.

119 COCINERAS y COCINEROS

SE COLOCA UNA ESPAÑOLA DE cocinera, sabe hacer dulces, es limpia, trabajadora, tiene buen carácter, va para las playas, si es necesario, sabe trabajar, estuvo en buenas casas, dan razón, teléfono: U-7084 informan en misma.

SE OFRECE BUENA COCINERA DE color siendo corta familia. ayuda algo en limpieza o lavar o lavandera. Tiene referencias. M-7122.

SE DESEA COLOCAR UNA BUENA cocinera repostera española, de mediana edad, tiene buenas referencias, no saca comida. F-3744.

SE DESEA COLOCAR UNO ESPA-ñola de mediana edad para cocinar o limpiar, duerme fuera. M-5091

SE DESEA COLOCAR UNA ESPA-ñola para cocinar o limpiar, tiene referencias, no se coloca menos de $15.00. Teléfono A-8058.

SE DESEA COLOCAR DE COCINE-ra una señora peninsular, cocina a la criolla y española, tiene referencias. Teléfono F-6014.

UNA COCINERA REPOSTERA IN-glesa de color, de muchos años de experiencia, desea colocarse experta en platos criolla y americana, sabe muy bien su obligación a satisfacción garantizada. Telf. F-4623 Vedado.

SE DESEA COLOCAR UNA ESPA-ñola de mediana edad para cocinar, entiende algo de repostería, tiene referencias. Teléfono F-6086.

ESPAÑOLA DE MEDIANA EDAD Y con buenas referencias, se ofrece para todo el servicio de un matrimonio solo, o casa chica. Informan por el Teléfono M-8706.

SE DESEA COLOCAR EN CASA

particular, un buen maestro cocinero y repostero, joven chino. Cocina a la criolla, española y francesa, muy limpio y sabe cumplir con su obligación. Tiene recomendaciones. Manrique 102 y 104. Teléfono: U-2902.

SE OFRECE UN CRIADO DE MA-no, joven, español, sabe planchar ropa de caballero. Tiene referencias de familias conocidas, de 3 y 4 años y va al campo. Telf. F-5474.

SE DESEA COLOCAR JOVEN ES-pañola para cocinar solo o limpiar por horas; tiene referencias de donde ha trabajado. Informa Teléf. M-2504.

SE DESEA COLOCAR UNA ESPAÑO-la de cocinera repostera, sabe trabajar; desea ganar buen sueldo; es limpia, tiene referencias, no duerme en la colocación. Teléfono F-6239.

SE DESEA COLOCAR UN BUEN CO-cinero cubano, conoce de repostería bastante tiene referencia de las casas que trabajó; sin pretensiones. Llame Teléfono FO-9383, pregunte por Algredo.

DESEA COLOCARSE UNA JOVEN española para cocinar y limpiar, es muy dispuesta y muy trabajadora; desearía gente de moralidad, no duerme en el trabajo; tiene referencia, las que usted desee. Teléfono U-2708.

SE OFRECE UNA MUCHACHA ES-pañola para cocinar o limpiar. Teléfono FO-1570.

DESEA COLOCARSE JOVEN ESPA-ñola para cocinar, o cocinar y limpiar, a corta familia, tiene buenas referencias; prefiere dormir fuera; y menos de quince pesos no se coloca. Informan al Teléfono M-4844.

SE DESEA COLOCAR UNA JOVEN de color, para cocinera, en casa de corta familia. Telf. F-3719.

SE DESEA COLOCAR UNA JOVEN española de cocinera, no sale para repartos, ni duerme en la colocación; tiene referencias. Teléfono M-4238.

DESEA COLOCARSE UNA MUCHA-cha española para cocinar y criada tiene referencias: sabe su obligación; duerme fuera. No menos de $15. Teléfono M-5529.

SE DESEAN COLOCAR DOS JOVE-nes españolas, una para cocinar, cocina a la española y la criolla, lo mismo hace plaza, si se desea, tiene referencias de las casas que ha trabajado; la otra, criada de cuartos o de manos para corta familia, tiene referencias. Informan: F-6288. No les importa ir al campo.

DESEA COLOCARSE BUENA COCI-nera repostera española, muy práctica comidas finas, buena recomendación, desea casa particular honorable, es sola, de mediana edad. Teléfono M-2183.

SE DESEA COLOCAR UNA COCINE-ra española, sabe hacer dulces, tiene referencias. Informan: U-5470.

SE DESEA COLOCAR UNA ESPAÑO-la para cocinar y limpiar, tiene referencias; en la misma se coloca un joven cubano para oficina, tiene referencias. San José 52.

SE DESEA COLOCAR UNA ESPA-ñola para cocinera, entiende de repostería; tiene buenas referencias; no se coloca menos de 20 pesos. Informan Calle Salud No. 50. Teléfono M-5262.

DESEA COLOCARSE UNA JOVEN española para cocinar si es corta familia no le importa limpiar, no duerme en la colocación; tiene referencias. Teléfono F-3194.

SE DESEA COLOCAR UNA MUCHA-cha cubana, blanca, para cocinar o limpiar; solo en el Vedado. Informes: Teléfono F-6230.

SE DESEA COLOCAR EXCELENTE cocinera y repostera española, de mediana edad, sola. Sol 86, entre Villegas y Aguacate.

SE OFRECE UN BUEN COCINERO, español, joven. cocina a la inglesa, francesa, española y criolla, mucha repostería, pastelería y toda clase de helados. Es limpio y formal. Tiene referencias de las casas que trabajó. Telf. A-9794.

SE OFRECE UNA MUCHACHA PA-ra cocinar para corta familia, sabe cocinar a la criolla y a la francesa, entiende de dulces corrientes, prefiere dormir fuera. Teléfono F-4580.

SE OFRECE BUENA COCINERA ES-pañola; refrencias Sueldo: $15.00. E y 19. Vedado. Morales. F-3998.

120 MANEJADORAS

TAQUIGRAFA MECANOGRAFA EN español, con conocimientos amplios del inglés, experiencia y referencias, se ofrece fija o por horas. San Ignacio 74, altos, Habitación 3.

SE OFRECE UNA JOVEN MESTI-za para manejar o lavar ropa de niño, tiene referencias y buena presencia F-3461.

SE OFRECE UNA JOVEN BLANCA de buena presencia, de esmerada educación, para manejar niños con notables referencias o para limpieza de cuartos, cose un poco. A-6413, San Ignacio 76.

124 LAVANDERAS-LAVANDEROS

SE OFRECE UNA LAVANDERA PA-ra lavar ropa fina en su casa. Informes: Teléfono F-2693.

125 CHOFERES

SE DESEA COLOCAR UN CHAUF-feur en casa particular, tiene referencias de donde trabajó F-3306.

CHOFFER CON 18 AÑOS DE PRAC tica referencias persona educada y sin pretensiones. Sr. Luis. Teléfono I-7727.

SE OFRECEN

125 CHOFERES

UN CHAUFFEUR ESPAÑOL DE-sea colocarse en casa particular. Informes U-5225 José Salgado.

SE DESEA COLOCAR UN CHAUF-feur español con 14 años de práctica, tiene referencias Telf. FO-1709.

DESEA COLOCARSE UNA MUCHA-cha que habla inglés y español de manejadora o criada, mano o para limpiar cuartos y coser. Es cariñosa y cumplidora. Tiene muy buenas referencias. Telf. F-2255.

SE DESEA COLOCAR UNA MUCHA-cha inglesa, que habla bien el castellano, para manejadora de niños chicos, o bien para sirvienta de cuarto. Es limpia y cumplidora de su obligación. Tiene buenas recomendaciones. Telf. F-6120. Luisa.

DESEA COLOCARSE UN CHOFER español, con mucha experiencia, en casa particular; tiene referencias de casas muy conocidas, en que trabajó. Teléfono F-4177.

SE DESEA COLOCAR UN CHAUF-feur, en casa particular; tiene referencias. Teléfono F-6032, de 5 a 7 de la tarde.

SE DESEA COLOCAR UNA ESPAÑO-la de mediana edad de manejadora; tiene buenas referencias, de las casas que trabajó. Informan: F-2994.

SE OFRECE EXPERTA MANEJADO-ra del país, blanca, 32 años, formal y cumplidora; desea casa buena; no se coloca menos de $20.00. Buenas referencias. Informan Teléf. A-7315.

CHAUFFEUR ESPAÑOL DESEA CO-locarse en casa particular o de comercio, buenas referencias de familias conocidas. Teléfono U-2651.

126 JARDINEROS

JARDINERO ESPAÑOL, TOMA JAR-dines por horas, tiene buenas referencias de las casas que trabajó. Informan: F-6242. Vedado.

129 OFICINISTAS

DESEA COLOCARSE UN JOVEN cubano, de buenas costumbres, mecanógrafo en inglés y español, educado en EE. UU. Buenas referencias. Teléfono I-5463.

SE DESEA COLOCAR UNA MECA-nógrafa, para oficina o cualquier trabajo, con práctica, seriedad y garantía. San Lázaro número 93, segundo piso. Telf. M-3366.

TAQUIGRAFA MECANOGRAFA CO-rresponsal, conociendo Contabilidad y un poco Inglés, se ofrece a casa seria, Habana o interior. Varios años de experiencia. Teléfono M-9512.

121 OFERTAS VARIAS

UNA SEÑORA SOLA, SE OFRECE para acompañar a una señora o señorita, no teniendo inconveniente en ayudar si la tratan bien, en cualquier ocupación de la casa. San Nicolás 36. Teléfono M-2483.

MATRIMONIO ESPAÑOL SE OFRE-ce para encargado de casa de vecindad o oficinas, tienen referencias. Informan: Basarrate No. 16. Pregunten por Alfonso.

PROFESIONALES

1 ABOGADOS Y NOTARIOS.

DR. NESTOR MORALES. ABOGADO Da dinero en hipoteca. Venta de solares y casas en Miami. 510 Congress Building Telf. 31988 Miami Flo.

CARTAS DE CIUDADANIAS

Divorcios. Declaratorias de herederos. Cobro de deudas. Préstamos. Rapidez en todos los asuntos. Bufete del Dr. Elizondo. La Metropolitana 336-337. Teléfono M-6031.

2 PROCURADORES

GESTIONO CERTIFICADOS NACIO-nalidad, ciudadanías, pasaportes, matrimonios, etc. Rodríguez, Concepción No. 32. Víbora.

PROCURADOR KOHLY. —METRO-politana 239, Agencia Oficial propiedad industrial. Desahucios, renta hasta $20.00: $5.00. De $20.00 a $80.00: $10.00. $80.00 en adelante, $25.00. Verbales precio convencional.

3 DRES. en MEDICINA.

INSTITUTO "HIGIA"

ENFERMEDADES VENEREAS

Consultas y reconocimientos, gratis, de 7 a. m. a 9 p. m., días hábiles. Festivos, de 7 a 12 m. **Modernos tratamientos** de la **gonorrea,** aguda y crónica, orquitis, prostatitis, diatermia, electrocoagulación, efluvios, etc. Debilidad sexual e impotencia, piel y **sífilis.** Módicos precios. Zanja número 2, altos, entre Galiano y Rayo.

MEDICOS ESPECIALISTAS

CUBA 12, ESQ. PEÑA POBRE, TEL. A-6907. — Cirujanos. OCULISTAS, Parteros, Dentistas, Quiropedistas, Ortopédicos y Comadronas, Clínica, Laboratorio y Farmacia. INCORPORADOS. Modernos tratamientos, Afecciones de señoras. Higiene infantil. ALMORRANAS curadas rápidamente SIN OPERACION ni molestias al paciente. Impotencia, Blenorragia, Sífilis, CATARATAS, tratamientos disolutivos no operando, y demás ENFERMEDADES, RAYOS X, Electricidad Médica. Obesidad, Delgadez, SENOS, Forúnculos, Tatuajes, Berrugas, Manchas, Arrugas y demás defectos quitados, (CORREGIDOS), RECONOCIMIENTOS $1.00, CONSULTAS 0.50, EXTRACCIONES. 0.50. Puentes anatómicos. Enfermedades de la boca. Trabajos DENTALES GARANTIZADOS. Visitas DOMICILIARIAS $2.00. ATENCIONES DE 2 A 7. GABINETE: CUBA 12.

ENFERMEDADES VENEREAS

Moderno tratamiento: curación rápida y definitiva de la **blenorragia,** aguda y crónica y sus complicaciones. Tratamiento de la **sífilis,** reumatismo, **varices y ulceraciones varicosas.** Reconocimientos: de 8 a 12 m. y de 6 a 10 p. m. Dragones 19, altos, Habana.

DR. ROSAL

Ex asistente al servicio del profesor L. Sayé, en Barcelona: Tuberculosis, Pulmones, Corazón, Sistema Nervioso, Medicina Interna, Electricidad Médica, Diatermia, Luz Alpina. Consulta diaria, de 4 a 6, San Miguel 117, bajos, entre Gervasio y Escobar. Telf. U-2342.

Dr. Alfredo Alvarez

Cirujano Partero de los Sanatorios Covadonga e Hijas de Galicia.

Consultas Diarias de 1 a 3.

CAMPANARIO 62.

Entre Neptuno y Concordia.

Telef. A-7148.

Habana.

INSTITUTO DEL VIEJO

NEPTUNO 120

Especializado en el tratamiento de enfermos de más de 40 años. Servicio permanente. Laboratorio. Visitas domiciliarias. Curaciones. Consultas. Electricidad médica. Farmacia. Especialistas. Clínica. CUOTA MENSUAL $1.50. Obsequiamos el primer recibo.

PROFESIONALES

3 DRES. en MEDICINA.

POLICLINICA INTERNACIONAL

Director: Dr. David Cabarrocas

San Miguel número 130-B, entre Consultas: de 9 a 10 a. m. y de 2 a 7 p.m. Excepto sábados y domingos, por turnos: de $0.50, $1.00, $2.00, $3.00, $4.00 y $5.00. Consultándose primero los de más precios. Tratamiento especial: Tuberculosis, Asma, Bronquitis, Reumatismo, Diabetes, Sífilis, Blenorragia, Pielitis Nefritis, Ictericia, Dispepsia, Vómitos incoertibles del embarazo con raspado o cura. Neurastenia. Ulcera del Estómago, Anemia, Disentería. Paludismo, Apendicitis. A los pobres se les consulta gratis presentando este anuncio.

VIAS URINARIAS

MODERNOS TRATAMIENTOS

Curación en pocos días de la **gonorrea** aguda o crónica y sus complicaciones, orquitis, prostatitis, reumatismo, **sífilis** y sus manifestaciones, debilidad sexual e **impotencia.** Consultas y tratamiento, de 7 a. m. a 9 p. m., días hábiles. Festivos, de 7 a 12 a. m. Instituto «Higia», Zanja 2, altos, entre Galiano y Rayo. Telf. M-6605.

Dr. J. A. DE FERIA

Ex-Director Hospital Mazorra. Enfermedades mentales, nerviosas, glándulas endocinas. Aguila 98, de 1 a 3. Teléfonos: A-8718 y X-1512. Honorarios: $5.00.

DR. J. R. ALVAREZ

HERNISTA

Ex Director de «La Benéfica» del Centro Gallego

Edificio "América", Jovellar esquina a N. Telfs. U-5400 y FO-1361

Cura radical de la Hernia, sin recurrir a operación, ni al uso permanente del braguero. Desprovisto de peligro, dolor y complicaciones de todo género. El paciente puede continuar sus ocupaciones habituales.

Consultas, turno fijo

DR. F. J. VELEZ

Enfermedades de los Pulmones

Neumotoray. Consultas: Lunes, Miércoles y Viernes de 1 a 3. Calle L No. 125 esquina a 13 (Vedado) Tel. F-2929

DR. ALFREDO COMAS

Especialista del Instituto del Cáncer. Enfermedades venéreas, sífilis, impotencia, afecciones de señoras, tumores del útero y pechos. Aplicaciones del Radium. Horas: de 2 a 5. Telf. M-7728, San Nicolás 70. Habana.

DR. ANTONIO PITA

ENFERMEDADES NERVIOSAS Y ENDOCRINAS

Contando con un bien montado Instituto de Fisioterapia. Tratamiento efectivo de la Neurastenia. Impotencia. Enfermedades Crónicas y Glandulares, etc. etc. Novísimo método de estimulación Vago-Simpática.

No visita, ni da consulta por Correo. Consulta previamente concedida: $10.00 Consultas, de 2 a 4p. m. $2.00. SAN LAZARO 45. (a una cuadra de Prado y Malecón) Telf. A-9292

GABINETE MEDICO

Obstétrico. Dr. Evaristo Pérez Rivero Dra . Amparo Sobral de Ledón. Consultas de 1 a 4 p.m. Habana 168, altos, entre Sol y Luz. Teléfono A-8930 Habana.

DR. F. GARCIA CANIZARES

Graduado de las Universidades de La Habana y Madrid.

Medicina General: Piel, Venéreo y Sífilis

San Lázaro 605-A. Telf. U-3071.

DR. J. B. RUIZ

Ex especialista del Centro Gallego, de los hospitales de Filadelfia y New York. Especialista vías urinarias, venéreo, sífilis y trastornos sexuales. Uretroscopía y Cistoscopía. Consultas de 1 a 3 Trocadero 35.

DR. FRANCISCO J. DE VELASCO

Corazón, Pulmones, Estómago, Intestinos

DR. RUBEN DE VELASCO

Corazón, pulmones, enfermedades de los niños. Consultas de 1 a 2, días laborables. Horas especiales, previo aviso. Salud 34. Telf. M-6068.

DR. A. LABRADOR

Especialidad enfermedades de señoras: flujos crónicos, venéreos y sífiles, corazón, riñones y pulmones. Se hacen todas clases de análisis. Consultas gratis, de 8 a 11 y media. Pagas, de 3 a 5.

Angeles, 3 entre Reina y Estrella, A-0801

DR. JOSE MARIA GATELL

Cirujano dentista. Habana 98, entre Obispo y Obrapía. Especialista en extracciones, puentes, coronas de oro y platino y dentaduras postizas. Arreglo de puentes y dentaduras en el día. A los clientes que lo deseen, les termino en 24 horas. Facilidades de pago. Consultas: de 8 a. m. a 8 p. m. Telf. A-8335.

DR. OCTAVIO RIVERO

Asma, Tuberculosis y enfermedades pulmonares. Ex asistente del Servicio del profesor Saye, (Barcelona); jefe clínico del Dispensario Antituberculoso Municipal. Consultas: lunes, miércoles y viernes, de 12 a 2 de la tarde. Campanario 43: M-6258.

DR. JOSE ALFONSO

Ex especialista del Centro Asturiano: Ojos, Garganta, Nariz y Oídos. Consultas, de 2 a 5: $3.00. Turno fijo: $5.00. Pobres: diaria, de 10 a 11 y de 5 a 6 Operaciones módicas Monte 386. **Telf. M-2330.**

GABINETE UROLOGICO ALEMAN VIAS URINARIAS

Consultas gratis, de 7 a. m. a 1 p. m., y de 4.30 a 9. Consultas especiales, de 1 a 7 p. m., Jesús del Monte 125, bajos, frente a la quinta de Dependientes. Tratamientos modernos, con vacunas alemanas para curar la Gonorrea en 15 días, sean crónicas o mal curadas. Garantizamos que no quedan recogidas. Facilidades de pago. Impotencia y debilidad sexual, piel y sífilis.

5 DENTISTAS.

DENTISTA Dr. Vieta Moré

Curaciones de todas las afecciones de la boca. Especialidad: evitar extracciones dentarias, en mal estado, dejándolas curadas, haciéndose cargo también, de todos los trabajos concernientes a su profesión. Lunes, miércoles y viernes, de 9 a 5. **Calle M. número 126, entre Línea y Trece, Vedado. Telf. F-4065.**

6 COMADRONAS.

CONSUELO RUDA, COMADRONA

Ex interna de la casa de salud La Balear. Inyecciones intravenosas a domicilio. Consultas gratis, de 8 a. m. a 6 p. m. Belascoaín número 74, altos, esquina a Jesús Peregrino. Telf. U-5824.

COMPRAS

9 CASAS.

COMPRO Y VENDO

Casas, solares y fincas rústicas. Doy dinero en hipoteca. Excelentes oportunidades; operaciones rápidas y reservadas. Plácido Calcavecchia, San Juan de Dios No. 3 bajos, teléfono M-3487.

COMPRAS

9 CASAS.

COMPRO BUENAVISTA CASAS, SO-lares, pago al contado y resuelvo pronto, también facilito dinero, no pierda tiempo, aproveche que tengo compradores. Avíseme FO-1097, de 12 a 6.

COMPRO CASA

Compro una casa en La Habana, de una planta, que esté en buen estado, de $2,000 a $5,000. José Avila, Plaza del Vapor número 28, por Galiano. Telf. M-9468.

COMPRO 2 CASAS DE CONTADO

Una de $15.000-00 a $25.000-00 en Neptuno San Rafael o Galiano, pago este precio si lo vale, necesito otra de $5.000-00 a $10.000-00 de San Rafael a San Lázaro y de Belascoaín a Galiano. José B. Fernández, Obrapía 36. M-7430 y M-1506.

COMPRO CASAS EN LA HABANA,

bien situadas. Pago de contado. No corredores. Campanario 90, bajos. Telf. A-6836. Sr. Correa.

M. FERNANDEZ

Compro casas, solares y establecimientos de todas clases, en la Habana y sus barrios, y con preferencia una casa de esquina, moderna, de Belascoaín al Muelle. Pago de 15 a 16 mil pesos. Negocio rápido y serio. Aguacate número 31, entre Obispo y O-Reill. Trato directo: M. Fernández. Telf. M-1621.

15 MAQUINARIAS.

SE COMPRA UN MOTOR DE PE-tróleo, Diesel, de 5 caballos a 8; si tiene planta eléctrica, mejor. Que esté en buenas condiciones. Avisar al M-4888. Llobet.

17 MUEBLES y PRENDAS

A-8304: COMPRO

Muebles hogar, establecimientos, oficinas, consultorios, clínicas, fondas, casas huéspedes, máquinas coser, escribir, adornos porcelana, bronce, marfil, radios onda corta, vajillas, neveras, lo que venda. A-8304.

COMPREMELO TODO, ABSOLUTA-mente todo. Juegos sala, cuarto, comedor desde $25.00, otros más caras Escaparates, sillones portal, aparadores, máquinas, etc. Salud 47 entre Manrique y Campanario.

M-1913. COMPRO MUEBLES, MA-quina de coser, escribir, objetos de arte, porcelana, automóviles. etc. M-1913.

X-1857: COMPRO MAQUINAS DE COSER

Máquinas Singer, rotas, sanas, nuevas, viejas, en cualquier estado: soy el que mejor paga. Voy domingo. Avíseme X-1857.

COMPRO MUEBLES, MAQUINAS DE coser, de escribir; liquido casas enteras. Avise por el M-1556.

M-2914: COMPRO MUEBLES

Muebles todas clases, vendemos y cambiamos máquinas escribir, coser, burós, libreros, neveras, radios, lámparas y todo objeto de valor. **«LA CASA GRIS» M-2914 Angeles 5, entre Reina y Estrella.**

U-1800: COMPRA MUEBLES

Pianos, máquinas coser y escribir, objetos Artes, plata, porcelana, bronce, libros, antigüedades, neveras, oficinas completas, archivos, lámpara. Todo cuanto represente valor. «El Ras»: U-1800.

COMPRO CASAS: HABANA O RE-partos, que estén hipotecadas. Operaciones rápidas. Tratos directos. L. P. Villoría, Chacón 23, altos, de 9 a 12 y de 2 a 5.

A-7795: COMPRO MUEBLES

De todas clases. Pagamos más que nadie. También vendemos, cambiamos y alquilamos. No venda sin antes hacer una llamada al A-7795. Vamos en el acto. «La Honradez», Máximo Gómez número 85.

COMPRO MUEBLES

Compramos, vendemos y cambiamos muebles de todas clases, de oficina en general.

"LA CASA OTERO"

Suárez núm. 45. Telf. A-7190.

M-6377: COMPRO MUEBLES

Modernos, de todas clases: radios, máquinas de coser y escribir, objetos de arte, plata, bronce y porcelana, neveras, joyas, oro, platino y brillantes, ropa de caballero y todo objeto de valor. «La Fortuna». Suárez 58: M-6377.

A-6620: COMPRO MUEBLES

Juegos de cuarto, comedor, sala, piezas sueltas, neveras, refrigeradores, máquinas de coser y **escribir,** muebles de oficina, radios y equipajes. Liquido casas de huéspedes. «La Moderna». Salud 3: A-6620.

ORO, PLATA Y PLATINO

Compramos en prendas de todas clases: objetos de plata, bandejas, platos, escribanías, cajitas, juegos de café y cubiertos, etc. No importa que estén rotos. Rosarios de oro y plata, brillantes, esmeraldas zafiros y rubíes finos.

CARBALLAL Y HERMANOS

San Rafael 138, entre Gervasio y Belascoaín. Telf. U-5744. Pagamos bien y vamos a domicilio.

Compro: M-9136

Muebles, máquinas de coser y escribir, contadoras, vidrieras, equipajes, lámparas, radios, neveras y objetos de arte.

MUEBLES DE OFICINAS EN GENERAL

Archivos metálicos, cajas de hierro, divisiones, mamparas, cafés, fondas, barberías, molinos de café. Compro todo. Avise a esta casa. Tenemos gran surtido. Háganos una visita.

M-9136

U-5154: COMPRO MUEBLES

Usados: máquinas de escribir y coser. Pagamos más que nadie. Díaz y Chao. Telf. U-5154.

A-6628

COMPRA MUEBLES

De todas clases: Pianos cuarto cola, máquinas de escribir y coser, burós, archivos, neveras, objetos de plata, lámparas, oro, porcelanas, jarrones, vajillas, muñecos, estatuas bronce, columnas, cristalería, antigüedades: A-6628. **«La Regencia».**

COMPRAS

17 MUEBLES y PRENDAS

PUPITRES: COMPRO Y VENDO

Máquinas de escribir, sumar y calcular, mimeógrafos, adresógrafos y muebles de oficina; fluses y capas, a $2.00. Monserrate 39 y parque de Zayas. Telf. A 8054.

COMPRO MAQUINAS ESCRIBIR CO-ser juegos cuarto moderno, comedor sala, objetos arte plata juegos café, te, prendas oro plotino, brillantes pago más que nadie. M-1661. El Brillante.

COMPRAMOS MUEBLES DE USO DE líneas modernas y aceptamos cambios, tanto en sillería Viena, como muebles de todas clases. Galiano 94, Telf. M-9103 Ventas a plazos.

Compramos: Brillantes, Platino, Plata y Oro BAHAMONDE Y COMPAÑIA (Desde 1893) Joyería y Relojería, Amistad 94, casi esquina a San José.

COMPRO MUEBLES: X-1012

Finos y corrientes, máquinas de coser escribir, neveras, lámparas, escritorios, compro casas completas, pago más. J. del Monte 142.

COMPRAMOS ORO: ORO VIEJO MO-nedas, plata y platino. Pago bien. «La Nacional», Villegas 93, entre Teniente Rey y Amargura.

U-2530

COMPRO MUEBLES

De todas clases: objetos de arte, lámparas, adornos finos, etc.

PIANOS

Verticales y cuarto de cola, máquinas de coser y escribir, libros, vajillas, bandejas de plata, etc. Pago bien. Negocio rápido: U-2530.

U-1488: COMPRO MUEBLES

Máquinas coser, escribir, pianos, radios, lámparas, objetos de Arte, vajillas, alfombras, relojes, neveras, archivos, contadoras, burós, libros. Todo lo que venda. Negocio rápido: U-1488.

A-6476: COMPRO MUEBLES, RA-dios, máquinas de coser y escribir, vidrieras, baterías de cocina, neveras, herramientas, efectos eléctricos y sanitarios. Salud 10. Teléfono A-6476.

DINERO

Sobre joyas.

En todas cantidades.

"LA PERLA",

Animas 84, casi esq. a Galiano.

Telf. A-8222

18 UTILES de OFICINAS.

NECESITO COMPRAR VARIAS MA-quinas escribir, burós, librros, archivos metálicos, satélites, tarjeteros, cajas-caudales, enseres colegios. Antes vender conozca nuestra oferta. Cesáreo Gutiérrez. Teléfono: A-9909.

DESEO COMPRAR UNA MAQUINA que escribir que esté en buenas condiciones de trabajo; precio no mayor de treinta pesos; también compro un archivo metálico. Apartado No. 996, Habana.

19 LIBROS e IMPRESOS.

COMPRO LIBROS DE TODAS CLA-ses y en todas cantidades. Pago bien. Voy a domicilio. Diríjase a José Mari, librería La Escuela, en Monte y Egido.

21 INSTRUMENTOS de MUSICA.

COMPRO PIANOS DE TODAS LAS marcas: cuartos de cola y verticales, que estén buenos y sin comején. Manuel Domínguez, Zulueta 26 y medio. por Dragones. Telf. M-3040.

23 OBJETOS VARIOS.

SE DESEA COMPRAR UN ELEVA-dor de carga, de 1,000 libras, de uso. Dirigirse a J. F. Duarte, Apartado 174. Habana.

JABONEROS. SOLICITAMOS COM-prar un molino de 3 o más piedras y algunos utensilios de jabonería. Infanta 79 A, entre Salud y Zapata. Teléfono U-2272.

COMPRO-VENDO BAÑADERAS, LA-vabos, bidets, inodoros, fregaderos, mamparas, divisiones, puertas, persianas, maderas, tejas, escaleras, planchas zinc. 23 457 entre 12 y 14. Vedado. F-6764.

Arrendamientos.

A-1 FINCAS RUSTICAS-URBANAS

BUEN NEGOCIO. ARRIENDO FINCA 20 caballerías, 25 años potrero. Informa Roig. 4 y 5a La Sierra, Marianao. Telf. FO-2116.

REPARACIONES

40 MAQUINARIAS

SI NECESITA HACER UNA PLAN-tilla o construír una máquina y fundir alguna pieza, pase por Piñera 24, a cuadra y media de Ayestarán, o llame al Teléfono I-5714.

42 MUEBLES y PRENDAS

RIONDA

Esmaltados y reparación de refrigeradores, muebles finos, neveras y bañaderas por calefacción eléctrica. Infanta 52 y medio, entre Desagüe y Benjumeda. Telf. U-3968.

RIONDA

Esmaltados y reparación de Refrigeradores, Neveras y Bañaderas. Neveras reconstruídas y garantizadas; todas marcas y tamaños. Refrigeradores de uso de todas marcas. Infanta, 52½, entre Desagüe y Benjumeda. Telf. U-3968.

REPARAMOS SUS MUEBLES POR poco dinero, dejándolos nuevos. Casa Pardo. U-5761. Los modernizamos, banizamos a muñeca y esmaltamos «Duco». Pinturas mimbre a vapor y neveras. Tapicería en general. Azogamos espejos. Trabajos garantizados. San Rafael número 130.

REPARACIONES DE MUEBLES:

Barnizamos a muñeca, hacemos trabajos de tapicería, reformamos muebles a precios módicos. Telf. U-1424. También pueden visitar nuestra exposición de muebles de calidad, a precios verdaderamente asombrosos. Mueblería García Espinosa. La casa que no cobra el lujo, San Rafael y Soledad.

REPARACIONES DE MUEBLES

CASA «CORO»

Barnizamos toda clase muebles. Combinaciones maderas, chapas y tapicerías. Especilidad en colores. Limpieza de muebles a domicilio. **Estrella 27, entre Angeles y Aguila. Teléfono: M-2127.**

44 RADIOS

REPARE SU RADIO POR UN PRE-cio económico. Llame a la «Agencia de Radios Grunow y Philips». Monte No. 208, Telf. M-2450 entre Rastro y Belascoaín.

REPARE SU RADIO POR UN PRE-cio económico, llame a la «Agencia de Radios Grunow y Philips», Monte No. 208. Teléfono M-2450 y será debidamente atendido.

VENTAS

48 CASAS

SE VENDE UNA HERMOSA CASA de dos plantas, fabricación moderna, en la Loma de la Universidad en $14,000. Aguacate 31, próximo a Obispo, vidriera. Telf. M- 1621, de 9 a 11 y de 2 a 5. López.

GANGA. VENDO EN $2,500 PRE-ciosa casa pintada en colores. Sala, saleta, 3 cuartos, baño intercalado, patio y traspatio con frutales. Informan: Fábrica 57, frente al parque.

VENDO EN $900 Y RESTO HIPO-teca moratoriada, la espaciosa casa en la calle 10 entre Quinta y Calzada, Vedado, con jardín, portal, sala, recibidor, 8 habitaciones y gran patio 683 metros. Sr. Martínez, Cuba 23, teléfono M-3055.

VENDO: PROXIMO MONTE, DOS plantas, con 14 cuartos, $10.600; cerca Malecón, 3 plantas $12.000; Oquendo (2): $5.300; Santos Suárez con 7 cuartos, $5000; próximo Infanta $1.500. Acosta: Habana 64. A-7893

CERRO. VENDO CASA CHURRUCA 9 A una cuadra Calzada, portal, sala, comedor, cinco cuartos, gran traspatio, $2.600. F-2635.

EN LUGAR MUY SALUDABLES, cerca de la quinta Canaria se vende en verdadera ganga un hermoso chalet compuesto de portal, sala, comedor, cuatro grandes habitaciones, cocina, hall, y jardín de esquina Calle 6a., esquia C, Reparto Poey, teléfono I-3406.

SE VENDE HERMOSO CHALET frente carretera central en las alturas de Bellamar, el mejor lugar de Matanzas, con 3.700 metros cuadrados de terreno; recibidor, sala, comedor, 6 habitaciones, 3 en cada ala, baño completo, con portales alrededor del chalet, cocina, pantry, 2 cuartos criados, servicio criados, garage para 2 máquinas, jardines al frente y al fondo y árboles frutales, glorieta al mar con baño propio. Informan Porvenir No. 57 entre San Francisco y Milagros, Víbora.

SE VENDE UN GRAN CHALET, Vista Alegre frente los Colegios Maristas, de oportunidad, jardín, portal, sala, saleta, vestíbulo, garage, hall, comedor, 5 cuartos, 2 baños, cuarto de criados, cocina, despensa, gran traspatio, la mejor decoración preparado para altos. Informan Vista Alegre 80 directo con el dueño.

BUENA VISTA PARA VIVIR Y renta, vendo casita mampostería, $700; otra y dos cuartos independientes $1.250 dos cuartos de madera 450 pesos. Verlas FO-1097 12 a 6.

CASAS EN VENTA: REPARTO Lawton, 6 por 25: jardín, sala, recibidor, 3 cuartos, baño intercalado, cocina y comedor, un regalo: $1,800; chalet, 7 por 22 metros: jardín, portal, sala, pantry, 3 cuartos, baño intercalado, techos monolíticos, traspatio: $2,800; a una cuadra de Monte, casa de 3 plantas, moderna, renta el 12 por ciento: $7,500 ;Maloja y Monte, casa antigua, 400 metros, buena renta: $16,500; Suárez y Misión, casa moderna, renta $150.00, en $13,000. Informan en Maloja 23, altos, de 12 a 3 y de 6 a 8. Máximo.

TRATO DIRECTO CON EL COM-poador. Vendo casa en la calle Lawton, entre Concepción y San Francisco. Para más informes: Miguel Pomar, Obrapía 105.

REPARTO ALMENDARES

Próximo a la Curva de Montalvo, vendo casa moderna, una planta. Compuesta de jardín, portal, sala, saleta, galería, 5 cuartos, 2 baños completos, comedor, cocina, cuarto y servicio de criados, garage y traspatio. Precio: $8,800. Informes: Quintana e Hijo, Chacón 23, altos: M-8182.

SE VENDE

Casa de esquina, con dos comercios y 7 casas. Construcción moderna. Renta 160 pesos. Precio: $18,000. Informes: Quintana e Hijo, Chacón 23, altos: M-8182.

VEDADO

Calle 17, a la entrada. Se vende casa antigua, con una medida de 22 por 36 metros. Precio de oportunidad. Informes: Quintana e Hijo, Chacón 23, altos: M-8182.

GANGA: VENDO CASA 3 PLANTAS moderna, en Zanja; 6x20 metros. Precio: $10.000. Campanario de Reina al mar, 2 plantas, 2 accesorias, 11 cuartos, 10x18 metros. Precio: $6.000. Aguila, 1 planta, 5x25. Precio: $3.700. Para más informes: Reina 44. Teléfono A-9200. Manuel Cruz.

EN LO MEJOR DEL REPARTO Almendares, calle D entre 18 y Fuentes, se vende una casa acabada de fabricar, con elegancia y todo el confort moderno; en un precio moderado; a una cuadra de la línea de los ómnibus de La Sierra e inmediata al parque Japonés, puede verse de 4 a 6 de la tarde. Informan en la misma.

VENDO, MALOJA 62, PROXIMA AN-geles, 200 metros: Sala, saleta, siete habitaciones, etc., $2.000 contado, y $3,000, al 7 por ciento. Varias más. Marrero. Aguiar 27: M-7774.

MAGNIFICA CASA, SE VENDE, DE esquina, altos y bajos, con establecimiento frente de las dos calles, de cantería, techos monolíticos. Informes, su dueño. Teléfono U-6995.

VENDO, $14.500, CASA 2 PLANTAS, Escobar y Virtudes, cada piso, sala, saleta, 4 habitaciones, superficie 240 metros. Alberto Cuervo. Edificio Metropolitana, 342. M-2808. O-Reilly y Aguacate.

VENDO, $13.500, CASA 2 PLANTAS, calle Rayo, media cuadra Reina, cada piso sala, recibidor, 6 habitaciones, comedor, agua redimida. Alberto Cupervo. Edificio Metropolitana, 342. M-2808. O-Reilly y Aguacate.

CONSTRUCCION Y REEDIFICACION

A precios razonables. Proyectos y presupuestos, gratis. C. Valladares, Constructor de obras. Consulado 52, altos: M-1454.

VENDO CASA, POR EMBARCAR, acabada de construír, necesito vender mi casa por lo que Ud. me ofrezca, en 24 horas, tranvías de playa y ruta 28 por puerta; mide 10x47: Jardín, portal, sala, hall, 3/4 de 4x4, comedor, precioso baño completo, mucho patio. Dueño: FO-2247.

PROPIEDADES QUE VENDO: UNA casa de dos plantas en la Víbora, que tiene portal, sala, 4/4, baño, comedor, garage, etc. en los bajos, altos igual sin garage. $4.600. Una, calle Pocito, portal, sala, 3/4, baño, comedor, cocina, garage, et. $3.800. Una, calle Fábrica, asfaltada, sala, comedor, 2/4, baño, cocina, patio, $1.750. Una, en la Habana, próxima a Belascoaín, dos plantas, sala, comedor, 3/4, baño, etc. en cada planta, $7.000. Una, en Loma de Chaple, dos plantas, preciosa, frente a dos calles, muchas comodidades, con garage, $11.000. Otra, calle Luz, pegado a Calzada, moderna también, $8.500 y muchas más. Informa: José Vallongo, Belascoaín, 641.

M.E.C.D. 2016

VENTAS

48 CASAS

CASA EN $3,600. COSTO $6,000
Situada en Ampliación de Almendares, próxima a la línea. Compuesta de jardín, portal, sala, hall, 3 cuartos de 4 por 4, baño intercalado en colores, comedor, cocina y traspatio de tierra. Mide 9 por 47. Dueño: FO-2188.

CASA POR $5.500
Vendemos una casa, construída de ladrillo, con 4 hermosas habitaciones, un gran comedor, amplia galería. A media cuadra del tranvía y de las guaguas. Ocupa un solar completo. Si la ve la compra. Es la que busca.
MENDOZA Y CIA.
OBISPO 63
TELEFONO M-6921

VENDO $14.500, CASA MODERNA, 3 plantas, cada piso; sala, saleta, 3 habitaciones, comedor. Animas, cerca del Prado. Alberto Cuervo. Edificio Metropolitana, 342. M-2808. O-Reilly y Aguacate.

10 CASAS EN $10.000-00
Tengo 10 casitas con 3 habitaciones cada una independientes, cerca de Infanta y de Calzada del Cerro, rentan muy baratas $105.00. José B. Fernández, Obrapía 36. M-7430 y M-1506

VEDADO CALLE 6, $7.000.00
Lindísima casa toda monolítica, jardín, portal, sala, 3 habitaciones y baño intercalado, cerca de 17. José B. Fernández, Obrapía 36. Telfs. M-7430 y M-1506.

LA SIERRA ENTRE 6 Y 8
Lindísimo chalet jardín, portal sala, holl central, 4 habitaciones, pantry, garage cuarto y servicio de criados, $6.800 y varias más. José B. Fernández, Obrapía 36. M-7430 y M-1506.

SANTA IRENE $6.500-$3.500
Lindas casas al lado de la Calzada una toda monolítica $6.500-00 y otra con 3 habitaciones, $3.500.00. José B. Fernández, Obrapía 36. M-7430 y M-1506.

MANRIQUE 2 Y MEDIA PLANTAS
Cerca de Neptuno toda decorada, los altos con columnas de escayola en el centro y la media planta con 2 habitaciones y su servicio y cocina. $6.000-00 y reconocer pequeña hipoteca. José B. Fernández, Obrapía 36 M-7430 y M-1506.

CALZADA J. DEL MONTE
Hermosa casa terreno de 10 por 50 metros portal, sala, saleta, 5 habitaciones, baño intercalado, acera de la sombra $6.600-00, cerca de Toyo. José B. Fernández, Obrapía 36. M-7430 y M-1506.

VENDO CASA EN UNA DE LAS primeras calles comerciales acera de la sombra, tres plantas, gana 180 pesos, precio: $40.000, quedando 15.000 pesos en hipoteca. Informes Teléfono U-3982 de 8 a 9 de la mañana.

VEDADO. VENDO 2 CASAS MOdernas, las más frescas del Vedado. Informan F-3312 de 7 a 9.30 a.m. y 1 p.m. a 2 p.m.

AVDA. COLUMBIA ESQUINA
Residencia de 2 plantas en un cuadro de terreno de 2.000 varas de terreno, todo sembrado de árboles frutales, a $6.00, fabricación y terreno. José B. Fernández, Obrapía 36 M-7430 y M-1506.

VIBORA CALLE O.FARRIL
Al lado del Paradero, acera de la sombra, linda casa construcción de pirimera toda monolítica, $7.000, dejo algo en hipoteca. José B. Fernández, Obrapía 36. M-7430 y M-1506.

SANTA EMILIA, PARTE ALTA
Chalet a todo lujo, 5 habitaciones, 2 baños, hall, pantry, sótano, habitable, cuarto y servicio de criados, lavaderos y todo lo demás necesario. José B. Fernández, Obrapía 36 Telfs. M-7430 y M-1506.

CERRO ESQUINA 2 PLANTAS
una cuadra de la Calzada del Cerro y cerca de la Iglesia 2 plantas independientes en un cuadro de terreno de 310 metros es esquina de sombra. José B. Fernández, Obrapía 36. M-7430 y M-1506.

CASA MODERNA $3,600
la, recibidor, dos grandes cuartos baño, comedor, cuarto criados, cocina, patio, traspatio, entrada automóvil. Altos: recibidor, habitación, gran baño. Propietario: M-6886. Aguiar 98.

CALZADA COLUMBIA Y AVE. CONsulado, esquina mampostería, con bodega La Loma y tres accesorias, renta $30; véndese $3.000 con facilidades. Punto porvenir. Dueño: Telf. FO-3134.

ARMAS 30, CASITA AL FRENTE: sala, comedor, 2 cuartos, etc.; al fondo: independiente, 5 cuartos. Renta: $34. Véndese: $2.800, con facilidades. Dueño: FO-3134.

REPARTO MONTEJO 2 CUADRAS calzada, véndese gran casa Villa Elvira, mucho terreno y frutales, punto alto y muy sano: $800 y resto $900 mensualidades. Dueño: FO-3134.

VENDEMOS DIRECTAMENTE, MAximo Gómez entre Fernandina y Mercado, casa con 650 metros fabricación. Informan A-8463.

VENDO EN SAN NICOLAS CASI esquina a Monte magnífica propiedad de dos plantas y frente de cantería, muy buenas medidas, alquilada para comercio. Es lo más comercial de esta calle. Precio: 12.500 pesos. Trato directo con su dueña. Para informes Sr. Fernández Rueda, Reina No. 59 toda la tarde. No corredores.

VEDADO: UNA CUADRA 23, ESQUIna fraile, 34 por 37, baratísimo. Dinero hipoteca en todas cantidades. Casas baratas, de todos precios. Trato directo. Cipriano Fernández, Reina 63. A-8029. Bufete Santovenia.

REPARTO LA SIERRA
Vendo lindos chalets sin estrenar: uno con jardín, portal, sala, saleta, 4 dormitorios, 2 baños en colores, comedor, pantry, cocina, garage, cuarto alto: $9,000; otro, 3 dormitorios, garage y cuarto: $7,000; otro, planta alta: $6,000; otro, 5 dormitorios, mucho patio: $6,500; dos más, reparto Nicanor, próximo al Crucero: $9,000; otro, esquina, lujoso patio sevillano, comunicado con sus dormitorios: $16,000. Tengo varios más. Para verlos a todas horas, diríjase a calle Nueve y Doce, oficina del Sr. Alpendre: FO-2542.

LUJOSA CASA DE DOS PLANTAS independientes, acabada de fabricar calle 12 entre 3a y 5a avenidas, Reparto Miramar, mide 23.1|4 varas de frente por 27½ de fondo. Precio: $18.000-00, trato directo dueño, teléfono U-3563.

48 CASAS

MAGNIFICA INVERSION PARA renta, en lo mejor de La Habana, 5 casas, dos comercios, modernas, rentando $16.00, pudiendo rentar $200.00. Precio: $18,000. Informes: Quintana e Hijo, Chacón 23, altos: M-8182.

VEDADO
SE VENDE
GRAN RESIDENCIA
Acabada de construir, situada a la entrada del Vedado y próxima a 23, acera de sombra, compuesta de jardín, portal, porch, sala, saleta, hall, 4 cuartos, 3 baños en colores, comedor, cocina, pantry, cuarto y servicio de criados, garage, patio y traspatio. Mide 15 por 35. Precio de oportunidad. Informes: Quintana e Hijo, Chacón 23. Telf. M.8182.

VENDO EN $7,500, CASA DE DOS plantas, en lo mejor de La Habana, terreno fabricado en 204 metros: sala, saleta, comedor, 5 cuartos, cada planta. Renta: $90.00. Precio: $7,500. Puede rentar más. No tiene que pagar comisión si compra esta casa, ni pagamos comisión a ningún corredor. Compostela 34, bajos. Telf. M-8674, de 9 a 2. Viuda de Alvarez.

VENDO CASA, EN $2,500, CON diez habitaciones, fabricación de hierro y concreto, en terreno de 240 metros de superficie. Me urge vender. Están en La Habana. No pago comisión. Compostela 34, bajos. Telf. M-8674, de 9 a 2, Vda. de Alvarez.

SIN INTERVENCION DE CORREDOres, se regala una casa de madera, tejas francesas, mosaicos y servicios, a quien compre el terreno de 500 varas cuadradas, a precio de situación. Está situado en la mejor manzana del Reparto Los Pinos y con terreno para fabricar otra casa, Betancourt, entre Cuervo y Varona, informa su dueño F. Udaeta. Obispo 16 de 2 a 4

VEDADO. CALLE 15, CERCA PAseo vendo hermosa casa, techos monolíticos, 4 cuartos, 2 baños, garage. Aprovechen oportunidad. Guillermo Delmonte. Habana 84. M-2474.

GANGA. VENDO $2.500 CASA MAMpostería moderna Buenavista calle Pasaje N entre Séptima y Octava para verla iformes el dueño teléfono A-7994.

EN LA CURVA DE MONTALVO, con cuatro vías de comunicación, se vende preciosa casa acabándose de terminar, estilo modernista. Para más detalles, vean al señor Juan Alonso, constructor de obras. Teléfono FO-1426.

SE VENDE SAN NICOLAS ENTRE Salud y Reina acera de la brisa, casa antigua propia para fabricar. Informan FO-3379.

FONOLLAR Y Cía.
Damos presupuestos y planos gratis para construcciones y reparaciones grandes y pequeñas, precios económicos, calidad superior y excesiva facilidades, recibimos parte precio solares, fincas, casas, F 6408 ahorraría mucho, Hamándonos.

APROVECHE ESTA OPORTUNIDAD
Por la tercera parte de su valor vendo una propiedad toda fabricada con dos casas al frente y 30 habitaciones interiores, entrada por dos calles, mide 2.018 metros cuadrados, situada en lo mejor del Cerro. Informes: **Ramón, San Salvador No 47,** esquina a Salvador, Cerro.

VENDO EN SANTOS SUAREZ, LUjosa casa, construcción moderna, con todas las comodidades para familia de gusto, Trato directo. Teléfono X-1694 (7 a 11 a.m. y 1 a 5 p.m.).

49 SOLARES

SOLARES VENDO UNA CUADRA. Calzada Víbora en Santa Amalia des de $1.50 la vara y dos en la Calzada entre Avenida y Miguel a $3.00 vara. Estrada Mora, I-3149.

$275.00 VENDO SOLAR DE 10 VAras por 33 frente parque Santa Amalia, calle Arnao entre Alvarado y Martí muy alto y saludable. Estrada Mora I-3149.

SOLARES BARATOS EN MARIANAO próximo Belén a $1.50 vara, frente tranvía Buen Retiro a $0.80 vara; alturas Columbia a $1.25 vara. Verlos FO-1097 12 a 6.

ALMENDARES Y AMPLIACION. — Vendo solares desde $1.50 la vara varias medidas y varios puntos. Aprovechen pronto estos precios. Informes y planos llamar FO-1097. 12 a 6.

GANGA: VEDADO, SOLAR SOMbra, Once cerca de 12, 16.66 de frente por 22.66 de fondo, $4.500.00. Almendares. B cerca Consulado solar 10 por 47 a $2.75 vara. Pérez y Solís. Obispo 65. M-6872.

REPARTO MIRAMAR
GANGA: A $3.80 VARA
Vendo solar de 24 por 53, a $3.80 vara, situado en lo mejor de este aristocrático reparto y próximo a la Quinta Avenida. Dueños: J. P. Quintana e Hijo, Chacón 23, altos: M-8182.

VENDO LA ESQUINA CUETO Y Arango, Luyanó, superficie 1.350 metros, a $2.50 vara. Es una verdadera ganga. Alberto Cuervo. Edificio Metropolitana, 342. M-2808.

¡CALLE 16 ENTRE A Y B, FRENTE los tranvías y ómnibus. 8 varas por 24 $265.00, dueño en Villanueva 10 entre Herrera y M. F. de Castro, I-6235.

VENDO SOLAR 10 POR 40, IGUAL 400 metros, bifurcación Calzada Arroyo Apolo y Managua; precio $375. Alberto Cuervo. Edificio Metropolitana, 342. M-2808. O-Reilly y Aguacate.

Alturas del Rio Almendares
Se vende solar de 38 por 47, situado en Avenida de Bélgica, próximo a la Calzada, acera de sombra y rodeado de grandes mansiones. Más informes: J. P. Quintana e Hijo, Chacón 23: M-8182.

VEDADO
SOLAR IDEAL
Se vende solar de 15 por 39, a $18.00 metro, calle Nueve entre F. e I., acera de sombra. Más informes: J. P. Quintana e Hijo, Chacón 23: M-8182.

AVENIDA DE SANTA CATALINA Y D-STRAMPES
Se vende solar de esquina, 3.34 por 28.00 varas. Seis pesos vara. Dueño: Villegas. 78, ferretería.

GANGAS: AMPLIACION ALMENDAres, solar 14.74x47. Avenida 9a., sombra, $1.80 vara. También esquina, 16x23, $1.000. Muchos más. Marrero. Aguiar 27. M-7774.

49 SOLARES

PARCELA DE ESQUINA DE CUAtro mil varas, en Arroyo Apolo, a una cuadra de la Calzada, se vende a sesenta centavos la vara. Puede dejarse parte en hipoteca. También se vende por solares. Dr. Plazaola, Aguiar y Empedrado Telf.s FO-2357 y M-8852.

VENDO REGALADO
Pequeña esquina, calle 19, Vedado: $5,000; solar chico, sombra: $1,500; esquina grande, calle 21: $6,000, alta, bien situada: M-6886, Aguiar núm. 98.

Solar, Vedado: fíjese en esto, a 27 metros de la calle 23, acera de sombra, llano, excelente situación. Véame, Emilio Rodríguez: M-6886, Aguiar 98.

Lote de terreno: a $1.50 vara. Grandes facilidades de pago: 8,000 varas. En sitio más alto, bien situado de La Habana. Emilio Rodríguez: M-6886, Aguiar 98.

Solares en Alturas de Almendares, Nicanor del Campo. Uno en 700 pesos; otro, en $1,500; otro: $3.00, cerca de tranvías y guaguas. Los más baratos: M-6886. Aguiar 98.

MIRAMAR FRENTE A LA LINEA
Solar de 20x42 acera de sombra en la calle 7 y otro en la calle 20 único en esa cuadra sin fabricar y muchos más. José B. Fernández, Obrapía 36, M-7430 y M-1506.

ALMENDARES 661 VARAS
Frente a la Cuban Telephone Co. Avenida Consulado con salida a 2 calles con un frente de 15x44 a la sombra, a $2.75. José B. Fernández, Obrapía 36. M-7430 y M-1506.

OPORTUNIDAD: SOLAR, MIDE 16 por 43. Frente Chalets Barraqué, frente Línea, próximo Colegio Belén, precio $2.25 vara. Otro, en Calzada Columbia, 12x26.50, $900. Marrero. M-7774.

VENTA SOLAR 20x50 EN LA AMpliación del Vedado, calle 2 Reparto San Antonia a 1.20 metro. I-5739, dueño.

ESQUINA DE FRAILE CALLE 4 Y 35 Reparto San Antonio, Vedado, 40 metros por 40, se parcela y facilidades de pagos, precio módico. Teléfono F-2463.

LA SIERRA A $2.75
Tengo un solar de dos varas de sombra a este precio y tengo otro al lado del Cine Rívoli de 12x33, éste a otro precio. José B. Fernández, Obrapía 36. M-7430 y M-1506.

EXCELENTE SOLAR
Vendo magnífca situación, Grand Boulevard, frente a Mr. Ward, Country Club Park, mide 40 metros frente por 85 fondo $5 metro. «BEERS», Agente exclusivo, 16 Plaza de la Catedral M-7730.

PLAYA DE GUANABO
Vendo a la primera oferta razonable un solar de mil metros inmejorablemente situado. Urge por embarcarme. Informan Lealtad 86 Telf. M-9098.

VEDADO DE $4.50 A $15.00.
Parcelas de 13x30, 12x27, 17x32, 11 por 47, 7.10x39, ésta más cara y muchas más y solares completos, otra de 15x40 y otra de 27-30. José B. Fernández, Obrapía 36. M-7430 y M-1506.

MENDOZA. SOLARES A $2.15
Tengo varios solares en calles Goicuría, Vista Alegre, Patrocinio a este precio y tengo en Santa Catalina esquina a otro precio. José B. Fernández, Obrapía 36, M-7430 y M-1506.

MARIANAO STEINHART A $1.60
Solar de 528 varas frente a la Línea tranvías y cerca de la Agencia Ford y acera de la sombra es una ganga. José B. Fernández, Obrapía 36. M-7430 y M-1506.

ALTURAS DE ALMENDARES
Solar al lado de la Calzada de sombra, de 12x42 y otro de 17x50 fabricado por los costados de los dos. José B. Fernández, Obrapía 36. Telfs. M-7430 y M-1506.

NICANOR LOTE A $3.75
Calle 10 lote de terreno al lado de la Línea acera de la sombra propio para lote de casas o venderlo en parcelas, mide 80 de frente por 41 de fondo. José B. Fernández, Obrapía 36 M-7430 y M-1506.

REPARTO KOHLY. GANGA. EN LA Avenida Central, lo mejor de este Reparto vendo parcela de 17 vs. 69 centésimas frente, y con una superficie total de 541 varas. Informan Notaría Díaz Soto, M-3712.

MIRAMAR: A LA BRISA Y PEGAdo a 5a. Avenida. Vendo solar, medida completa a $4.25 vara y rodeado buenas residencias. Guillermo Delmonte Habana 84 M-2474.

GANGA. SE VENDE SOLAR BIEN situado, Dolores entre Porvenir y Octava, Lawton. Informan Diez de Octubre 640, Víbora.

SE VENDEN PARCELAS Y SOLAres en Avenida de Santa Catalina esquina a Cortina, Reparto Mendoza, Víbora, paradero de los tranvías de Santos Suárez. Informa su dueño en Muralla 78.

VENDO EN LA CIUDAD DE SANTA CLARA W
Casa en $7.500-00 en Buen Viaje sala, comedor, 4 cuartos, baño y cocina a una cuadra del Parque, la esquina de Maceo y Buenviaje en $7.500.00 otra casa en Buenviaje con 5 cuartos, todo regio en $6.500-00; otra chica en $4.000; otra $3.500. Dueño Maceo frente al 66. Canales.

MANUEL CORREA
Compra y venta
De casas, solares, fincas rústicas e hipotecas.
Dinero sobre panteones, condominios.
Administración de Bienes, con garantía.
Campanario 90, bajos: A-6836.

SE VENDE UNA REGIA MANSION de dos plantas, ubicada en el centro del Prado. Para más informes: Zanja número 143.

REPARTO KOHLY: PRIMER REparto a la salida puente Almendares solares en la Avenida Central desde $3.00 vara en adelante. Trato directo. Manzana Gómez 264.

¡UNICA OPORTUNIDAD!: VENDO parcela, calles L, Neptuno, San Lázaro, frente a la Universidad. Mide 14.3 por 18. Precio: $19.00 metro. Punto ideal. Marrero. Aguiar 27. M-7774.

VENDO REGALADO
Pequeña esquina y solar, calle 19, Vedado; solar chico, sombra: $1,500; esquina grande, calle 21: $6,000, alta, bien situada: M-6886, Aguiar 98.

Solar, Vedado: fíjese en esto, a 27 metros de la calle 23, acera de sombra, llano, excelente situación, a $5.00. Ganga extraordinaria. Véame. Emilio Rodríguez: M-6886, Aguiar número 98.

Lote de terreno: solares a $1.50 vara. Grandes facilidades de pago, 8,000 varas. En el sitio más alto, bien situado de La Habana. Véame, Emilio Rodríguez: M-6886, Aguiar 98.

Solares en Alturas de Almendares y Nicanor del Campo. Uno en 700 pesos; otro, en $1,500; otro: $3,500, cerca de tranvías y guaguas. Los más baratos: M-6886, Aguiar 98.

SOLAR DE 15 POR 43 VARAS, EN la calle San José, próximo al Parque Varona, muy barato. Teléfono M-8788, de 10 a 11 a. m.

49 SOLARES

VENDO DOS SOLARES ESQUINA, y centro a la sombra en el Vedado, calle D y otro solar de 10x50 en la calle Mendoza, Santos Suárez, con ómnibus y tranvía al frente. Se dan facilidades de pago y el precio es razonable. Informes: O-Reilly 49, departamento 507.

SOLAR UBICADO EN LO MAS céntrico de la Ciudad, San José y Manrique, con 417 metros. Se vende a precio módico: U-3163, Finlay núm. 143.

GANGA: A 80 CTS. VARA
Solar de squina, 16 por 38, Calzada Arroyo Apolo esquina Duany. Lo más alto y pintoresco del reparto La Lira, cerca de la Casa de Socorro de Mantilla, ruta 4. Dueño: Busto, hotel Pasaje: A-1151, de 9 a 10, de 12 a 1 y de 7 a 8.

REPARTO MIRAMAR: VENDO PARcela de esquina, parte más alta, Séptima Avenida esquina a 26. Aproveche ganga, 29 por 30 varas. Precio situación. Informes: Abel Rodríguez. Telf. FO-2212.

SE VENDE PRECIOSO SOLAR situado a la entrada del Reparto Guasimal con 1063 varas, entre las calles Urbizu y Bayamo, a cuarenta y cinco centavos la vara. Informes: Julio de Cárdenas, Marina 22 y 24. Teléfono U-6503.

SOLAR MUY BARATO, DE 12 POR 29 varas, San José, entre Basarrate y Mazón. Informes: M-8788, de 10 a 11 a m.

50 FINCAS RUSTICAS

COJIMAR. RUSTICA 2¼ CABALLEría de primera, $4.500, 1 finca 3¼ caballería, $2.500. Otra ½ caballería $2,000; 4½ caballerías: $3,500; otra, 3½ caballerías tierra de 1a. $6.000; Otra 1½ caballería frente a carretera $3.500. 1 caballería $1,200, otra 1½ caballería $3.000. Informan telf. XO-1513 de 12 a 2 y de 7 a 8.

EN SANTIAGO DE LAS VEGAS: Vendo finquita de 2 caballerías, con casa amplia y de moderna construcción, tierra inmejorable, agua abundante, buena arboleda y frente de carretera. Precio de ganga. Informa: J. Delgado, Habana 83, altos, Teléfono M-1008.

FINCA DE 3 CUARTOS CABALLEría, frente Carretera Central, $3.500, 1.000 naranjos, 800 cocos, 500 aguacates, 300 mangos y otros frutales, palmar, casa, agua fértil, buena tierra de cultivo. Verdadera oportunidad. Benítez, Carlos III, número 12, edificio «Providencia», de 12 a 3.

UNA GRAN FINCA
Carretera, lujosa, magnífica casa, otras, luz, teléfono, garages espléndida aguada, muchos frutales, palmas 1 y media caballería. Otra 1 caballería vivienda, frutales, pozos, $2.800. Lealtad 143 altos.

FINQUITA EN $4.000-00
Al lado de Arroyo Arenas sembrada de todo lo que se produce en Cuba inclusive de café y con un chalet, no hay que gastar un centavo, solamente ir a vivirla. José B. Fernández, Obrapía 36, M-7430 y M-1506

GERARDO MAURIZ: M-7586
METROPOLITANA 538
Finca cerca de La Habana, carretera asfaltada: casa, pozo con tubería, 2,000 frutales finos injertados, buena tierra, casa partidarios, garages, casi una caballería, muebles, animales, aperos labranza: $12,000. G. Mauriz: M-7586, La Metropolitana núm. 538.

Finca próxima a Wajay, frente carretera, una caballería, mucha arboleda, buen pozo, tierra colorada: $6,800; otra, 3 cuartos caballerías: $5,000, G. Mauriz: M-7586, La Metropolitana núm. 538.

Caimito, 3 caballerías, frente carretera, tierra de primera, pozo inagotable: $17,000; otra, 4 caballerías, Vereda, mucha arboleda, muchas palmas: $22,000, G. Mauriz: M-7586, La Metropolitana 538.

En lo mejor de la carretera de Rancho Boyeros, 2 caballería: $10,000; Carretera Central, próxima Mangas, 6 caballerías: $7,500, G. Mauriz: M-7586 La Metropolitana 538.

Camagüey, 100 caballerías, frente Carretera Central, ferrocarril, río, propia para caña y ganado: $75,000; otra, Colón, 140 caballerías, a $290.00 caballería, tiene río, G. Mauriz: M-7586, La Metropolitana 538.

Próxima Ceiba, 11 caballerías, buena casa, pozo, turbina: $35,000; otra, gran finca, 30 caballerías; otra, una caballería, con frutales: $4,000, G. Mauriz: M-7586, La Metropolitana número 538.

Zona de Viñales, 100 caballerías, con 2 ríos, buen chalet, varias casas muchas siembras, gran cantidad de maderas. Se llega en automóvil a la finca, sumamente barata. Facilidades de pago. G. Mauriz: M-7586, La Metropolitana 538.

SE VENDE FINCA A VEINTE MInutos de la Habana, con chalet moderno y casa para empleados, de mampostería. Agua excelente y abundante pasto. Frente a Carretera. Informan: Telf. I-5341.

FINQUITA DE RECREO CON COmodidades especiales, instalación eléctrica y de agua, árboles frutales, cerca ornamental, jardín, etc., a 20 minutos de La Habana. Se vende a precio de situación. Informes: Finlay 143. Telf. U-3163.

51 ESTABLECIMIENTOS

INDUSTRIA DE PRODUCTO PRImera necesidad, producción colocada, se necesita capitalista o socio para financiarla, con maquinarias, camiones y demás enseres. Pérez y Solís. Obispo 65. M-6872.

VENDO CAFECITO LECHERIA SItuado esquina comercial, vende a 5 cts. $2.000 contado una vidriera tabacos en $450, arriendo fuente soda. Villegas y Teniente Rey, vidriera café Alfredo.

VENDO BODEGA A BALANCE
En Calzada y un café en $4,500 otro $14000. Vendo una industria. Informes: San José y Belascoaín café. Angel Alvarez.

VENDO VERDADERA BARRA SItuada Calzada lo mismo admito socio con mil pesos, una bodeguita criolla en $350, arriendo una fonda. Villegas y Teniente Rey, Vidriera Café Alfredo.

SE VENDE UNA LECHERIA EN buena esquina por causa familiar, facilidades de pago. Infórmense en San Rafael y Lucena, café.

VENDO BAR, $80 DE VENTA, $5.000; también lo cambio por casa, se da vuelto; Café, $1.250; Vidriera, $600.00; Bodega, $2.000, casa para familia. Arrojo. Belascoaín 50.

BODEGA SOLA ESQUINA, MUY surtida, soy dueño la propiedad, me gustaría hacer negocio con persona joven. Véala, seguro hace negocio. Cuenya, Café «Independencia», Reina y Belascoaín.

CARNICERIA: 1/2 RES, ½ COCHIno, sin competencia; frigidaire; no soy del giro; me urge venta, facilidad pago. Cuenya, Reina y Belascoaín, Café «Independencia».

VENDO, COMO NEGOCIO DE VERdadera ocasión: Café Restaurant, $5,000; Bodega calzada, cantinera, $1.800; Lechería, calle Aguila, no paga alquiler, $500 y contrato resto facilidades; Bodega Vedado, vendo o acepto socio con $650, en venta $2.000. Fuente soda, la mejor de Prado, $1.200; Restaurant cantina, Prado, $4.000, vende $3.000 mensuales. Fernández, Café «Independencia». Belascoaín y Reina.

51 ESTABLECIMIENTOS

VENDO BODEGA EN HABANA VENta diaria $50 la mayor parte cantina, lo doy con facilidades de pago negocio de oportunidad, tengo otras más de negocio. Véame y se convencerá, Belascoaín y Carlos III, café Celada de 2½ a 5.

VENDO CAFE EL MEJOR DE LA Habana, en $24.000, venta diaria, $150, buen contrato. Informes: Benjamín García, Galiano 125, Café.

VENDO PANADERIA, EL MEJOR punto de la Habana, con dos hornos, $600.00. Informes: Benjamín García, Galiano 125, Café.

VENDO PANADERIA Y GALLETEría, lo mejor de la Habana, 4 hornos, $6.000, venta diaria $100. Informes: Benjamín García, Galiano 125. Café.

VENDO TIENDA MIXTA DE INGEnio, a tasación. Informes: Galiano 125. Café. Benjamín García.

VENDO PEQUEÑA INDUSTRIA con mucha clientela, muy reconocida en el mercado dejando el 50 por ciento de utilidad. Informan Fábrica 10 entre Pérez y Santa Ana. Luyanó

SUAREZ CAFE "EL CREDITO"
BELASCOAIN Y DESAGUE
Desde $500 y con grandes facilidades de pago, tenemos en venta, compra y cambio: Cafés-cantina, Bodegas, Barras, Lecherías y demás establecimientos, y propiedades. No pierda tiempo, dinero y paciencia comprando cachurras. Para informes gratis y sin mentiras, vea a Suárez, de 1 a 6.

52 BOVEDAS y PANTEONES

PARA PERSONAS DE GUSTO CEdo un regio panteón acabado de construir, cerca de la entrada en Cementerio de Colón. Informa Sr. Chamizo, teléfono A-7954.

BOVEDA CON OSARIO, TAPAS DE mármol, $140.00. Bóveda con osario, tapas 006 y contramarco mármol, $160.00. Bóveda con osario marco y contramarco, tapas mármol, $210.00. Félix Rodríguez, 12 No. 229. F-6258.

BOVEDA ORILLA CALLE, CON DOS árboles y banco, paredes mármol macizo, tapas 010 grueso. Panteón dos boredos, orilla calle frente, marco, contramarco y tapas mármol, $350.00. Félix Rodríguez, 12 No. 229, Vedado. F-6258.

PANTEON CON 2 BOVEDAS Y 2 osarios a la entrada, orilla de calle, lo regalo en $350. P. de la Cuesta, FO-2419.

53 AUTOMOVILES y ACCESR.

VENDO DODGE BROTHER BUEN estdo, cuatro puertas, tipo cerrado, cinco pasajeros, chapa particular y precio razonable. Véalo de 1 a 3 en Correa 58 esquina Flores.

GARAGE BRAÑA. GRAN PEY abierto gomas nuevas, ruedas laterales, $150; Chevrolet 36, cuatro puertas, $785, y otros; hago cambios. Reina 24: M-4366, Braña.

AUTOS DE USO
CASI REGALADOS

Ford, Camión	$150.00
Buick, Sedán	»125.00
Chrysler, Sedán	»350.00
Studebaker, Sedán	»300.00
Austin, Camión	»200.00
Nash, Sedán	» 80.00
Graham, Sedán	»140.00
Ford, Turismo 1935	»500.00

Ford y Chevrolet de 2 y 4 puertas: 1932, 1933, 1934, 1935 y muchos más. No pierda oportunidad, venga a verlos Agencia «PONTIAC», Marina 64, esq. a Vapor, frente al Torreón.

VENDO MOTOCICLETA INDIAN 45, muy buenas condiciones. Fernandina y Vigía, bodega, preguntar por Victoriano.

POR TENER QUE EMBARCAR, SE vende un automóvil Buick de Luxe 1937 y otro de la misma marca en muy buenas condiciones. Informes: M-2791 y M-3638.

GANGA: FAMILIA EXTRANJERA vende automóvil Ford del 1936 cerrado 4 puertas, casi nuevo. Precio $800. Línea 81, altos, entre M y N, Vedado. Teléfono F-4578 de 9 a 12 y de 2 a 5.

SE VENDE POR EMBARCAR, UN Ford Sedan cuatro puertas 1934. Puede verse Industria 176 esquina a Dragones, Fernández.

VENDO LANCHA TIPO YATE, DOS literas, servicios, neveras, planta alumbrado, motor 6 cilindros económico ¼ galón hora, anda 10 a 12 millas. Teléfono M-6085.

VENDO UN FORD DEL 30 SEDAN, 4 puertas, 26.000 kilómetros caminados, perfecto estado. Un Ford del 29 dos puertas funcionando admirablemente. Teléfono M-6085.

APROVECHE LA GANGA QUE LE ofrezco en mi cuña Chrysler de cuatro cilindros, muy económica. Véala a cualquier hora en Jovellar No. 30 entre Infanta y N.

3 PACKARDS DEL 30 BEBY ROLLS Roy Nash, todos siete pasajeros, Cuña Pakard 30. Verlos San Isidro 63 Hospital 1. Hurtado U-1405.

GANGA: — CHRYSLER AIRFLOW 1936 Sedan, 5 ruedas, gomas y pintura buenas, mecánicamente perfecto. Solamente 9.000 kms. caminados. Prácticamente nuevo. Damos facilidades. J. Ulloa y Co. Prado 5.

APROVECHE MAGNIFICO PACkard 120 de 1936 Touring Sedan, 5 ruedas, color verde perla especial, gomas blancas, timón flexible, reflector. Carro muy atractivo y bien cuidado. Precio rebajado. A plazos también. J. Ulloa y Cía. Prado 5.

EL CARRO DE LA SEMANA: CHEvrolet 1935, dos puertas, gomas y pintura buenas, bueno de todo. Se da barato y a plazos. J. Ulloa y Cía. Prado 5.

GANGA: CHASSIS GENERAL MOtors para camión, de 2 toneladas, bueno de mecánica. Con cuatro gomas y cámaras nuevas sin estrenar. Precio rebajado con facilidades. J. Ulloa y Cía. Prado 5.

BABY MARMON. 5 PASAJEROS. 4 puertas, gomas nuevas, vestidura de cuero legítimo y pintura en magníficas condiciones. Precio: $250.00. Puede verse en Baños 30, entre 17 y 19, Vedado. Telf. F-2208.

SE VENDE UN FORD DEL 27, EN $300.00; y un Whippet, en $130.00, en magníficas condiciones. Informes en Malecón número 50, entre Galiano y Blanco, Auto Club. Raúl.

DODGE SEDAN, EN BUEN ESTAdo de funcionamiento, cuatro puertas, buenas gomas. Precio: 100 pesos al contado. Garage "Bruno", Morro y Genios.

SE VENDE FORD CERRADO DEL 35, cuatro puertas y baúl, magníficas condiciones. Informan Quince No. 310 de 1 a 2 únicamente.

SE VENDE UN PONTIAC 1935 DE 6 cilindros, 4 puertas, techo acero, vestidura cuero con gomas y pintura nueva precio de ganga. Muchas facilidades. Oquendo 1.

SE VENDE UN STUDEBAKER 1935, de 4 puertas, 6 ruedas con gomas y pintura nueva, precio $575, es un regalo con facilidades. Oquendo núm. 1.

SE VENDE BARATO UN OLDSMObile Sedán, cuatro puertas, de alquiler, pintado de verde, en buen estado. Informes: Neptuno 175, casi esquina a Gervasio. González.

VENDO CUÑA FORD, EN BUENAS condiciones; chapa paga, gomas nuevas. Se da barata. Zanja 81. Señor Marantes.

53 AUTOMOVILES y ACCESR.

SE VENDE UN CHEVROLET 6 CIlindros en magníficas condiciones, $150.00, otro en muy buen estado, $130.00. Informan en Hospital No. 1 Preguntar por Armando Teléfono: U-2938 Garage «Dora».

SE VENDE UN OMNIBUS COMPLEtamente nuevo, trabaja en muy buena ruta. Informes: Concordia 196, esquina a San Francisco.

GANGA. PRIMERA OFERTA VENdo magnífico camión Ford cerrado del 30 en perfectas condiciones cinco gomas nuevas por desocupar el local «La Purísima». Industria y Trocadero. Teléfono M-8869.

SE VENDE UN CHEVROLET DEL 27 en flamantes condiciones. Puede verse, Aguila y Concordia. Teléfono A-9297.

SE VENDE UNA MAQUINA FORD, del 30, 4 puertas, gomas nuevas, en perfectas condiciones, barato. Garage «Alba», Teniente Rey 16, esquina a San Ignacio.

54 MAQUINARIAS

TOSTADOR DE CAFE «RAPIDO Ideal» de 25 kilos, tipo moderno y garantizado, se vende barato. Christian Euler, Acosta 81.

MOTORES MARINOS
Se vende un motor Sterling, de dos cilindros, con 20 HP., completo; dos motores «Knox», de 4 cilindros, que tienen 7» por 8», de 50 HP., ejes de bronce, de 2», y propelas de 30» por 36», derecha e izquierda. Todos en buen estado. Precio de situación. Telf. M-2615.

«LA CADENA», DIEZ DE OCTUBRE 175: X-2455, A-9031 y X-1555. Se liquidan lotes de arados, cuchillas de torno y soporte, compases, mandriles, mandarrias, llave para cortar tubos, taladros, tractores, etc., etc. Consúltenos antes de comprar. Tenemos lo que usted necesita, a precio de ganga.

MOTORES MARINOS
Se venden, un motor «Sterlng» de 2 cilindros con 20 H.P. completo. Dos motores «Knox» de 4 cilindros que tienen 7x8, de 50 HP., ejes de bronce de 1, y propelas de 30x36 derecha e izquierda, todos en buen estado. Precio de situación, teléfono M-2615.

VENDO 4 TANQUES NUEVOS, A precio de viejos, 5.000, 3.000, 2.500 y 200 galones. Este último, estañado por dentro. Los tres primeros, horizontales; el último, vertical. Sr. Vidal, 14 y B., Lawton.

SE VENDEN: UN CILINDRO MARca Austin de 12 toneladas y dos concreteras O. S. y Smith, en perfectas condiciones. Informes: Teléfono M-7693 José Piñón.

BOMBAS. — SE VENDEN EN EL Acueducto del Cotorro una bomba «Wesco» tres pulgadas acoplada motor 7½ y dos bombas centrífugas con sus motores.

SE VENDEN DOS MOLINOS DE forraje, uno es de martillo y otro piedra Pranseso Primelles 56. Cerro.

MOTORES DE PETROLEO
Se vende 1 de 30 caballos, otro de 130, dos fábricas de hielo, 1 de 15 toneladas, otra de 25. Marianao Real No. 145.

MEZCLADORA DE ABONO, DE 300 toneladas diarias, completa, con todos sus accesorios, completamente nueva. Telf. M-7639.

VENDO PLANTA DE HIELO YORK 1, 2, 3 y 4 toneladas, Molinos para cacao, maíz y sal, Nordid 6 mazas 24 por 9. Bombas Triplex P.P. 450 galones p.m. Donkeys duples 1,2, 3, 4, 5, 6 y 12 pulgadas. Cortina Salnuera y expansión directa. Pailas de cobre, tachos y bombas de vacío, máquina de vapor 10 y 100 H. P. Cepillo 4 caras Fay. Escoplos de barrena cadena. Turbinas 2, 3, 4, 5 y 6 pulgadas. Croches 20, 60, 150 y 200 H.P. Compresor de aire 4x4 y 6x6. Motor de petróleo M. W. M. Disel 120 H. P. y 75 H.P. Winches de vapor eléctricos y de mano Correas y poleas, diferenciales 3, 4, 6 y 10 toneladas. Motor eléctrico 150 H. P. 720 revoluciones. Tijera y punzón para herrería. Camión White volteo. Planta de éter. Manila No. 12 Cerro. Hilario García I-5619.

56 MUEBLES y PRENDAS

VENDO URGENTEMENTE JUEGO cuarto moderno, $65.00; comedor, $100.00; radio Grunow toda onda $42.00; Librero 14.00. Todo moderno. Sitios 111. Campanario-Lealtad.

GANGA. VENDO JUEGO CUARTO caoba antiguo escaparate tres cuerpos y lunas, coqueta mesa de noche y cama todo en muy buen estado precio $50.00. Carlos III 239, segundo letra C, esquina Xifre, bodega Muñiz

FAMILIA VENDE LUJOSO JUEGO cuarto último modelo tres cuerpos, butacón tiradores carey $125, comedor renacimiento $65, livingroom regio tapiz baratísimo. Concordia 127. Belascoaín y Gervasio.

PARTICULARES: HOY MISMO URgeme vender juego cuarto tres cuerpos, nuevecito, $29; otro grande, agarraderas, $40; comedor regio, 40 pesos; sala, $30 todo moderno. Escobar 9, bajos. San Lázaro y Lagunas.

SE VENDE UN JUEGO DE SALA Y otro de comedor, tamaño pequeño, están sin estrenar, procedentes de una mueblería. Para verlos, Norte No. 47 y San Julio, Marianao.

VENDO PRIMERA OFERTA 2 MAGníficos juegos cuartos, 3 cuerpos, original estilo, acabado perfecto. Salas, todos nuevos. Municipio 25-A, esquina Ensenada, 2 cuadras línea Jesús del Monte.

SE VENDE UNA MAQUINA «SINger», de ovillo central. Está en perfectas condiciones se da barata por no necesitarla. Véala: Angeles 23, bajos, entre Sitios y Maloja.

SE VENDE UN FRIGIDAIRE GRANde, en muy buen estado. Se da barato. Informes: Antonio González, en Marina número 22, agencia Studebaker.

BAULES NUEVOS VENDO FABRIcación American Trunk Company, Newark, Modelos Camarote Escaparate-Perchero. Precio regalo. Carlos III 251, bajos, esquina Luaces, al lado «Bar Campa».

GANGA: JUEGO DE TRES CUERpos, moderno, seis piezas: $95.00; comedor, Renacimiento: $75.00; recibidor: $35.00; sombrerera: $14.00 el teléfono: $14.00; juego livingroom: $110.00; escaparate suelto, con lunas: $20.00; lámpara bronce, de comedor, siete luces: $26.00; sala: $30.00. Animas número 45, bajos.

POR EMBARCAR SE VENDE JUEgo sala mimbre $20. Colchones, cama criada, vajilla, etc. muy barata. Malecón 317 apartamento A.

MUEBLES EN GANGA
Juegos cuarto: $30.00. idem., 3 cuerpos: $40.00; sala: $15.00; comedor: $30.00; escaparates: $9.00; con lunas: $15.00; mesas correderas: $4.00; aparadores: $6.00; 6 sillas y 2 sillones: $10.00; neveras: $10.00; máquinas de coser y escribir. Se cambian y compran toda clase de muebles, pagando más que nadie.
«LA PRINCESA»,
San Rafael 107, entre Escobar y Gervasio.
Telf. U-5926.

ANTIGUEDADES y OBJETOS
De Arte: crucifijos de tallas admirables, cuadros de mérito, bandejas, juegos de café, cubiertas, candelabros, escribanías, jarras, palanganas y otras cosas. Toda plata legítima. Alhajas antiguas y modernas en profusión, a precios reducidos.
CARBALLAL HERMANOS
San Rafael 133, entre Gervasio y Belascoaín. Telf. U-5744

56 MUEBLES Y PRENDAS

Gabinete de Optica "Versalles" Prado Nº 109 Teléfono A-6613

$8.50

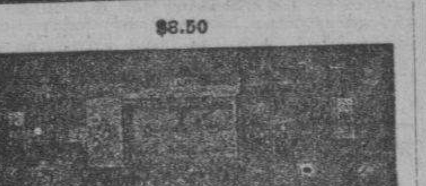
$7.50

$5.00

Estos preciosos modelos con máquinas garantizadas, pueden ser solicitados desde cualquier parte de la Isla, mandando 20 centavos más para franqueo, a la joyería y óptica Versalles, Prado 109. Telf. A-6613, Lorenzo del Toro.

MUEBLES A PLAZOS
Y al contado. Casa Hierro, Compostela y Merced. Precio de liquidación, desde los más modestos hasta los más lujosos. Tomamos muebles usados, en dondo. Vea nuestra exposición: M-1220. Alquilamos muebles.

POR EMBARCAR URGE VENDER lujoso juego de cuarto tres cuerpos, ocho piezas, de caoba, y de comedor, arte moderno, doce piezas. Sin estrenar. Véalo hoy mismo a cualquier hora. Campanario 77.

LA CASA DE MON
Herniólogos de garantía.
(67 años de establecidos)
El braguero patente «Mon», contiene cualquier hernia: es inoxidable y puede bañarse con él puesto.
Cojines de aire franceses, descensos de estómago, colon y riñones. Nuestras fajas medicinales, son las recomendadas por los señores médicos.
Escríbanos o visítenos,
Neptuno 177½. Telf. U-2534.

¡VEA ESTOS MUEBLES!
En Neptuno y Soledad, «El Fénix», casa acabada de abrir, con los juegos más lindos para cuarto, comedor, sala o recibidor y piezas sueltas, para todos los gustos. Adquiéralos.
A PLAZOS COMODOS
Al contado, gran liquidación. También compramos y cambiamos, tomándolos en fondo. Llame: U-1360. Vea esta casa antes de cerrar negocio.
"EL FENIX"
Picos, Carballido y Compañía.
Neptuno núm. 235, esq. a Soledad
Telf. U-1360

LAMPARAS

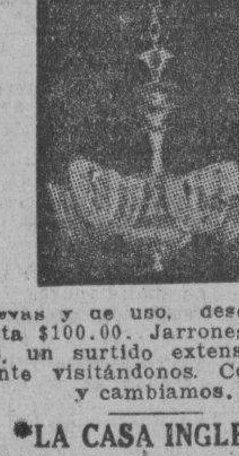

Nuevas y de uso, desde $0.90 hasta $100.00. Jarrones y adornos, un surtido extenso, únicamente visitándonos. Compramos y cambiamos.
"LA CASA INGLESA"
Salud núm. 9 esq. a Rayo. Telf. M-7179.

FAMILIAS: VENDO REGIO JUEgo de cuarto original, completamente nuevo, con butacón; otro, muy chico, nuevo también, por la mitad de su valor; uno de comedor y otro de sala, de espejo colgado. También varias lámparas, San Rafael 143-E., entre Soledad y Aramburo.

SALUD 11
Necesitamos dinero. Venga a vernos: juegos cuarto: $30.00; sala: $10.00; comedor: $40.00; recibidor: $20.00; sillas, sillones, neveras, mesas de comer, vitrinas, aparadores, neveras de refrigeración.
OFICINAS
Mesas planas, burós-cortina de caoba, juego de despacho fino, libreros, máquinas de escribir y coser.
EQUIPAJES
Lámparas, vidrieras, armatostes, caja de hierro, liquidamos sillas de viena, 500 o más mesas de café, contadoras, mimbres al aire libre e infinidad de objetos. Vea y aproveche estas gangas.
SALUD 11: M-9136

La Predilecta
San Rafael y Oquendo
(al lado del Bar)
Telf. U-2530.

Muebles chinos y de «Boulle». Gran surtido en adornos propios para regalos: lámparas, cuadros, porcelanas, figuras de bronce y marfil. «La Predilecta», San Rafael y Oquendo.

LIQUIDO MI JUEGO CUARTO ULtimo estilo, caoba, 8 piezas. Precioso comedor Renacimiento todo tallado, $60.00. Juego Living room ultramoderno, $78.00. Sitios 118 entre Campanario Lealtad.

VENDO GRAN COMODA FRANCESA lindo dormitorio italiano tallado y laminado en oro, muy buena alfombra persa, hecha a mano, regia lámpara cristal Baccarat, con su tipleque, en 50.00 y algunos abanicos. Calle 8, No. 12, entre 3ra. y 5ta., Vedado.

56 MUEBLES y PRENDAS

FRIGIDAIRE DE POCO USO, SE vende muy barato; véanlo y se convencerán. Neptuno 167, primer piso derecha, entre Gervasio y Escobar.

FAMILIA VENDE REGIO CUARTO caoba tres cuerpos, ocho piezas, lunas interiores, último modelo, chiforrober tres cuerpos, modernos tiradores, completamente nuevo. Urge venta. Dragones 100, 2o piso.

Muebles Baratos
A VERDADEROS PRECIOS DE GANGA.
Liquidación permanente de Radios Juegos de Sala, Cuarto y Comedor.
VENGA A VERNOS EN SEGUIDA
AHORRARA DINERO, FACILIDADES DE PAGO. TOMAMOS SUS MUEBLES A CAMBIO.
"CASA LOPEZ"
BELASCOAIN 76 ENTRE JESUS PEREGRINO Y POCITO.
TELEFONO: U.4541.
Juegos de cuarto, 2 y 3 cuerpos: sala: $10.00; comedor: $40.00; recibidor: $25.00; escaparates, camas, sillas, sillones, radios, lámparas y neveras.

MUEBLES CLASICOS Y NOVISIMOS estilos, de lujo y modestos, especialmente enchapados. Famoso refrigerador «Apex», que se paga con lo que ahorra. Maravilloso radio «Silvertone-Colonial», el de mayor alcance y la voz más clara. Visiten nuestros almacenes y exposición permanente. ¡Aproveche las grandes rebajas de precios, al contado y a plazos! La Casa Ruisánchez, Angeles 13 y Estrella del 23 al 31. Telf. M-2024, Sucursal: La Colonial, Reina 111. Telf. A-9921.

GANGA: JUEGO BIBLIOTECA REnacimiento, caoba, cinco piezas, 140 pesos. Bargüeño $50.00, comedor estilo colonial Inglés $70.00. Reloj pie Renacimiento $130.00. nevera Nacional $22.00. Pesa Toledo $190 Animas 45. (bajos).

MUEBLES A PLAZOS
Juegos cuarto: $8.00 fondo; sala: $5.00 fondo; comedor: $8.00 fondo. Cambiamos muebles. Tomo en fondo. Precios sin competencia.
"LA VICTORIA",
Monte 193. Telf. M.7458.

MUEBLES EN GANGA
Juegos de cuarto Arte moderno: $4.00 mensuales; comedor, caoba, último estilo: $3.00 mensuales; sala a recibidor, modernísimo: $3.00 mensuales; juego de cuarto tres cuerpos, caoba, últimas creaciones: $5.00 mensuales. Precios muy bajos.
"LA EMINENCIA" NEPTUNO 188
Entre Gervasio y Belascoaín, U-2427

VENDO: LAMPARAS BACARAT, BOhemia, época antigua; modernas Versalles, Trianón; jarrones chinos, porcelanas Sevre, Chantilly; juegos café, plata de Ley; tarjeteros, poncheras, platos; juegos de ajedrez, marfil; paraván, cuero repujado, pedestal Imperio, único en Cuba, verdadera obra de arte; reloj francés, pórtico griego; bargueño «gótico», hecho a mano; juego mimbre, suntuosísimo salón dorado, tapicería D-Abussoni; comedores, caoba, enchapado, francés, Renacimiento Inglés, desde $70.00. Infinidad de joyas y objetos. Regalos al alcance de todas las fortunas. Suárez 8 y 10.

REFRIGERADOR GENERAL ELECtric casi nuevo, lo vendo a menos de mitad de precio. Véalo San Pablo 18 o llame A-9367.

VENDO JUEGO MIMBRE TAPIZAdo 6 piezas, $25.00, máquina coser, ovillo $23.00, juego cuarto con chifforrober $50.00, regio juego recibidor 120 copas bacarat barato, Aguila 139.

OBJETOS DE ARTE, JOYAS

A precios increíbles liquidamos todos los objetos propios para regalos
"LOS TRES HERMANOS"
Consulado 94 y 96.
M-3534.

LA CASA INGLESA
SALUD Nº 9 ESQ A RAYO
TELF. M-7179

Muebles finos y corrientes, nuevos y usados: comedor, Renacimiento: $65.00; Arte Moderno: $50.00; cuarto: $25.00; sala: $10.00; cenicero, chaisselongs, alfombras, lámparas, paravanes, espejos. Compramos, vendemos y cambiamos. Visítenos y ganará dinero, «La Casa Inglesa», Salud número 9, esquina a Rayo: M-7179.

M.E.C.D. 2016

VENTAS

56 MUEBLES y PRENDAS

VENDO JUEGO CUARTO MODERNO, $35.; otro 2 cuerpos último estilo comedor caoba Renacimiento, sala, $30. caoba modernista. Radio $10 Piano. Calzada Jesús del Monte 27, altos, cerca Esquina Tejas.

57 UTILES de OFICINAS

COMPRO Y VENDO: PUPITRES, máquinas de escribir, sumar, calcular, muebles para oficinas, cajas de hierro, archivos, satélites, Kardex, juegos recibidor. Compostela 43, entre Progreso y O-Reilly. Telf. M-8081

MAQUINA ESCRIBIR

Sumar, calcular, compro, vendo, cajas de hierro, muebles oficina, archivos, satélites, mimeógrafos, juego recibidor, Burós, Kardex, pupitres, sillas giratorias. Compostela 43 entre Progreso y O-Reilly Telf. M-8081.

MAQUINAS ARCHIVOS

BUROS
CAJAS
PUPITRES

Y MATERIALES DE COLEGIO

DINERO Y JOYAS

FLUSES Y CAPAS A $2.00.

Procedentes de Subastas.

LA HISPANO CUBA

MONSERRATE 39 y Parque ZAYAS

TELEFONO A-3054

58 LIBROS e IMPRESOS

AMANTES LITERATURA ESCOGIDA, deseo venderles lote 500 libros francés, inglés, algunos alemán, portugués. No hay castellano. Algunos muy antiguos. Informan Teléfonos: A-9909 y A-8304.

SE VENDE UNA COLECCION DE Gaceta .Oficial de la República encuadernada en buen estado de conservación desde Junio 1911 hasta Agosto 1931 y hasta Diciembre 1933, sin encuadernar. No le falta ninguna edición extraordinaria. Para informes y ofertas: J. Rivera, Apartado No. 2115 Habana.

LIBROS Y MODAS

Liquidación con grandes descuentos de libros de importación europea. Libros de enseñanza elemental y superior. Revistas de modas en general. Agencia exclusiva de «La Femme Chic», de París; «Chic Parisién» y todas sus publicaciones, las mejores del mundo. Pídalas a esta librería. Compra y venta de libros antiguos en general, con y sin grabados. Se prefieren cubanos o que traten de América.

LIBRERIA "ALBELA",

Belascoaín y San Rafael: U-5783, Apartado núm. 511, Habana.

59 RADIOS

MAJESTIC, MODELO 15, CON UNA mesa muy bien conservado suena muy bonito, vendo en $17.50 véalo en Acosta 115 casi esquina a Egido.

VENDO RADIO CHICO $10, MAJESTIC, $25. Philco gabinete Atwaterkent y otros. Grunow Phillips 1937 nuevos desde $3.50, mensuales aceptamos cambios. Calzada Jesús del Monte 27, una cuadra Esquina Tejas. M-6212.

OPORTUNIDAD: RADIO GENERAL Electric, onda corta, larga, siete tubos metal; costó $109.00; regalo $48. Deleite, corta, larga, $28.00. Belascoaín, letra «B», cerca Virtudes, Rivero.

GANGAS: RADIO ULTRAMAR, $12; Zenith, $14.00; Majestic, $30.00; RCA, $14.00; Westinghouse, $15.00; RCA Víctor, $16.00; todos garantizados. Véalos, Belascoaín, letra «B», cerca Virtudes. Rivero.

RADIO VICTOR. R. E. 45, EN MAGníficas condiciones. Se vende a precio reducido en Calzada 72, entre D y E. Vedado.

RADIO GENERAL ELECTRIC ONda corta y larga seis tubos, año 1936 perfecto estado $44.00, otro $35. También cambio y compro cualquier marca. Maloja 203, altos. Telf. U-1603

RADIOS DE USO DESDE $15.00 en adelante. Agencia de Radios Grunow y Philips. Monte No. 208 teléfono M-2450, entre Rastro y Belascoaín.

60 INSTRMENTOS de MUSICA

La Predilecta

LA CASA QUE NO COBRA EL LUJO

Liquidación de un enorme surtido de pianos de las más famosas marcas europeas y americanas, verticales y de cola, del precio que Ud. lo busca, y con grandes facilidades de pago, desde $1.00 semanal; alquiler desde $2.00. San Rafael y Oquendo (al lado del Bar).

VENTAS

60 INSTRMENTOS de MUSICA

SEÑORA, PIENSE UN MOMENTO qué significa en una señorita tocar piano: Elegancia, encanto, hermosura, belleza y amor cautivador. Enséñele a su hijita, no le pesará. Vea éste, maravilloso y barato. Dragones, frente Teatro Martí.

FAMILIA VENDE PIANO FINO de concierto(completamente nuevo, último modelo. Urge venderlo. Véalo. Calle 12 No. 7 entre F y G, frente a la Destilería «Habana», Reparto Batista.

ANTES DE COMPRAR SU PIANO, visite «La Internacional». Esta casa cuenta con un surtido pianos alemanes y americanos, de las más famosas marcas. Facilidades pago. San Rafael 57, esquina a Campanario. A-6100.

AFINADORES

NO PIERDA TIEMPO BUSCANDO quien le desinfecte, repare, afine su piano. Consulte a los más aptos y de mayor garantía para estos trabajos. Durant-Protti. A-7877.

AFINE SU PINAO POR $2.00, CON toda garantía y seguridad. Manuel Domínguez afinador-mecánico, graduado en la Escuela «Danguard», de New York. Taller de Reparaciones. Dragones entre Prado y Zulueta. Teléfono M-3040.

61 DE ANIMALES

JACA CRIOLLA PARA PERSONA de gusto, algo extra, 7½ cuartas; semental 7 cuartas, criollo, ambos, buenos caminadores; muy baratos. Su dueño: F-4739.

VENDO EXCELENTES GALLOS Y gallinas malayas, legítimas, blancas, negras, indias, huevos, pollitos, palomas mesajeras blancas. Boada, Mayía Rodríguez y Perla, Reparto Los Pinos, Habana.

PERRITOS POMERANIAM

El mejor regalo: un perrito Pomeraniam. Se venden dos, finísimos, dos meses de nacidos. Informes: Telf. FO-2378. Después de las 12 del día.

VENDO A PRECIO DE SITUACION: mulos, carros y arreos, de todas clases caballos, mulos de monta y Pony, 4 potros sementales, 7 y media cuartas, bonito color; 40 mulos criollos, domados, de monta y cerreros carros cerrados,, para lecheros y un burro semental, criollo; una cesta de mimbre, con sus arreos, montura y una Pony. Domingo Jarro, Marina y Atarés. Jesús del Monte: X-1876.

SE VENDEN CACHORROS DOBERman Pinscher, de cuatro meses, con Pedrigree, inmejorable. Algunos con orejas cortadas. Calle Cuatro número 128, entre Trece y Quince. Telf. F-5697, Vedado.

62 OBJETOS VARIOS

VENDO MAQUINA NACIONAL completamente nueva, muy barata, marca $3.99 Teléfono U-3322. Casa Fernández, Neptuno 161.

EL PALACIO DE LAS LIQUIDAciones, Diez de Octubre 175: X-2455, A-9031 y X-1555: maquinarias y herramientas, nuevas y reconstruídas, para todos los usos; bombas para agua, maquinaria de zapatería, compresores, guillotinas, tornos, taladros, motores de gasolina, eléctricos y petróleo.

VENDO UN BOTE MUY MARINERO fuerte y ligero de 17 pies eslora, construcción completa, se cele barato. Teoléfono M-9098. Lealtad 86.

REMATO URGENTEMENTE: MOtores eléctricos, tostador de café, molino de café, motocicleta de reparto, compresor, Frigidaire medio caballo, cines, películas, radios, lámparas, caja caudales, contadoras National. Egido 18, bajos.

SE VENDE: 1 BASCULA NUEVA, marca Fairbanks de 2.000 kilos, precio muy barato. Muralla No. 107, bajos.

DEMOLICION, SE VENDE UNA NAve hierro de 15 por 50 m. y 25 millares ladrillos «La Criolla». Limpios mejor que nuevos, listos para entrega. Egido 79, Vidriera.

YACHT DE 36 PIES, EN MAGNIFIco estado de conservación y con equipo completo. Motor Speedway de 150 HP. y un motor auxiliar. económico. Telf. M-7639.

VENDO URGENTE, UN MAGNIFICO piano, flamantes voces y en buen estado. Véalo en Aguila número 150, casi esquina a Corrales, al lado de la carnicería.

REFRIGERADOR ELECTRICO. MAGnífica oportunidad: refrigerador General Electric, de 6 pies, con 3 meses de comprado. Absolutamente nuevo. Otro, chico, en $50.00. Lamas: I-3463, de 1 a 2 y media, o después de las 8 p. m.

SE VENDE UNA MESA DE BILLAR «Viuda» en buen estado, precio razonable. Informan «La Luna» Paseo y Calzada, Vedado F-2346.

EN MONTE 324, PROXIMO A CAStillo, se liquidan vidrieras, mostradores, estantes finos para ropa hecha, lunas para espejos de todas clases. Azogo lunas manchadas dejándolas como nuevas. Trabajos garantizados y preciose conómicos. Compro lunas y cristales. Teléfono M-9067.

SALUD 11

Oportunidad: cajas de hierro, propias joyeros o comerciantes, 6 puertas; cajas chicas, están nuevas; contadoras, vidrieras, vidrieras de refrigeración, nuevas; cantinas, mil sillas de café; mesas Vitrolite y mármol; contadoras, pesas, molinos, lámparas, cuadros, alfombras, barberías, sillones, espejos, muebles de oficinas, ventiladores 2 corrientes, nuevos. Todo estorba. Necesitamos dinero: M-9136.

Dinero-Hipotecas.

63 SOLICITUD

PRESTO DINERO: DESDE 500 PEsos en adelante, en primeras hipotecas. No corredores. Campanario 90, bajos. Telf. A-6836. Sr. Correa.

SUSCRIBASE Y ANUNCIESE EN EL «DIARIO DE LA MARINA»

Dinero-Hipotecas.

63 SOLICITUD

PRESTO DINERO DESDE 500 PEsos en adelante, en primeras hipotecas. También sobre panteones y condominios. No corredores. Campanario 90. bajos. Telf. A-6836. Sr. Correa.

64 OFERTAS

OCHO MIL PESOS, JUNTOS O fraccionados, para hipotecas sobre fincas rústicas, urbanas o participaciones. Véame exclusivamente, de 2 a 3. Coloma, La Metropolitana 216.

DINERO EN HIPOTECAS

Damos dinero en hipotecas, en partidas, desde $500.00, hasta $5,000.

AVILA Y GONZALEZ
Mercado de Tacón núm. 28, por Galiano.
Telf. M-9468.

DINERO AL 8 POR 100 DESDE $1.000 hasta $10.000. Habana o Repartos. I-5739.

TENEMOS PARA COLOCAR EN hipotecas, las siguientes cantidades: 2,000, 5,000, 7,000, 11,000 y $15,000 pesos. Interés del 7 al 8 por ciento según lugar y garantía. Operaciones rápidas y reservadas. J. P. Quintana e Hijo, Chacón 23, altos, departamento 3: M-8182.

DINERO PARA HIPOTECAS. PROblema resuelto en 24 horas. Lo mismo pequeñas que grandes cantidades, hay disponibles. También le compro su casa enseguida. Maximino Martínez. Telf. I-3173.

DINERO PARA HIPOTECA: OFREZco $500.00, $600.00, $1,000, a bajo interés. Absoluta reserva en todas las operaciones. Para más detalles, diríjase a Maximino Martínez, apartado de Correos 996, Habana.

DOY DINERO EN HIPOTECA AL 7%; operación en 24 horas; también sobre bóvedas, alquileres, usufructo, etc. Compro casas. Alberto Cuervo. Edificio Metropolitana 342. M-2808. O-Reilly y Aguacate.

DINERO, LO FACILITO AL 8% SObre buena garantía, 1ra. hipoteca. Fernández Hermo. Manzana de Gómez 453. M-2758.

DINERO EN HIPOTECA. CUALquier cantidad, al tipo más bajo. Vea o llame a Manuel Rico: A-6422 y M-9300. Bajos del hotel Plaza, por Neptuno.

DOY SEIS MIL PESOS PARA HIpotecas sobre fincas rústicas, urbanas o participaciones. Véame exclusivamente de 2 a 3. Coloma, "Metropolitana" 216.

DINERO

No pierda tiempo. Cuando necesite tomar dinero en hipoteca o pagarés, vea a M. Fernández, San Ignacio 50. Teléfono M-9272. De 2 a 5. Operación rápida y absoluta reserva.

HIPOTECAS: URGEME COLOCAR $15.000 fraccionados, desde $300 en la Habana y sus repartos. Para bóvedas y panteones desde $50. Mucha reserva. Firmo en el día. Informes: J. Llanes, Sitios 42, esquina a San Nicolás. M-2632.

DINERO

Doy grandes y pequeñas cantidades en primera hipoteca desde el 7 por ciento en adelante, para La Habana y sus barrios. Compro y vendo casas, solares y créditos hipotecarios. Compro y vendo Bonos y Acciones.

Julio C. Granda

Obrapía 33 Telfs. M-5921 y FO-1668

65 BONOS y VALORES

EDIFICIO LA METROPOLITANA

¡Continúo comprando Bonos pagándo buen precio en efectivo y breve, cualquier cantidad. Benítez. Carlos III 12, Edificio Providencia 12 a 3.

COMPRO BONOS Y ACCIONES DEL Banco Asturiano, Compañía Cubana de Electricidad, Bonos Centro Gallego. También se pignoran. Compro y vendo Bonos y Acciones de todas las Compañías, cotizables y no cotizables en la Bolsa. Manuel Piñol. Obrapía núm. 17.

66 GIROS y LETRAS

CAJAS RESERVADAS

Las tenemos en nuestras bóvedas, construídas con todos los adelantos modernos y las alquilamos para guardar valores de los interesados. En esta oficina daremos todos los detalles que se deseen.

N. GELATS Y COMPAÑIA

106 Aguiar 108. esq. a Amargura.

PARA LAS DAMAS

70 INTERES PARA LAS DAMAS

MODISTA -ZURCIDORA. ZURCIDOS semi-invisibles, especialidad telas gruesas trajes de caballero y señora. Precios económicos. Blanco 1, bajos, entre Malecón y San Lázaro.

EDELMIRA: ALTA COSTURA. SE hace toda clase de vestidos desde $2.00. trabajo garantizado. Amistad No. 38 casi esquina Neptuno.

MODISTA BORDADORA PRACTICA y bordados finos a mano, corta por el figurín puede quedarse en la colocación y atender alguna habitación y puede dormir fuera; casa moralidad; tiene buena referencia. Teléf. F-6738.

VELLOS

Extirpación definitiva de los vellos de la cara, muslos, piernas, etc. Tratamiento garantizado. Sra. Alexander, calle Tercera número 381, entre Dos y Cuatro, Vedado.

PARA LAS DAMAS

70 INTERES PARA LAS DAMAS

SISTEMA "ALEMANY"

INSTITUTO CENTRA DE CORTE Y COSTURA NACIONAL S. JOSE 9

Directora Sta. Alemany. Perfecto y moderno corte, aprenda a vestir con elegancia y distinción. Este sistema es el más fácil al alcance de todas las inteligencias, garantiza su enseñanza con rapidez y exactitud en 3 meses. Acabo de editar el último método de corte profusamente ilustrado con 250 grabados de última invención 1937. No necesita maestro, y con derecho a titularse. Pida hoy mismo el mejor libro, el más eficaz que hace dos días acabo de tirar para beneficio y cultura de la Sociedad; el método más nuevo de corte nacional. Innumerables sucursales por toda la isla. Sra. de Orfila, Luz 26; Srta. Hortensia Atocha 6, Cerro; Sra. de Alfonso, San Miguel 69, por Manrique; Srta. Josefina, Baños y 23. Sra. Zola, Sitios 181. Damos clases a domicilio y se cortan moldes a la medida.

MODISTA

Rosalía HERNANDEZ

San Rafael 152-B, bajos esq. Oquendo: U-3127

Dobladilo de ojo a 2 cts. vara
Forramos hebillas a máquina.

Precios muy económicos

Plisados de todos tamaños bordados, festones y ojetes en colores. Forramos botones. Hacemos vestidos de alta costura y económicos.

TENEMOS MENSAJEROS

CORTE MODERNO NACIONAL

Sistema "Méndez"

Hágase profesora en poco tiempo por el más moderno de los sistemas, basado en últimas modas de París. Enseñanza que brinda y garantiza su autora, Sra. Méndez. Cursillos de tres meses para las que deseen aprender vestidos por figurín. Ropa interior, abrigos, trajes sastre, ropa niños y caballeros. Enseñanza completa por ajuste. Moldes a medida. Se cortan y entallan vestidos y ropa interior, en la Central, Neptuno 81, altos, vendo todo lo necesario para la enseñanza. También «El Encanto», «La Filosofía» y «Seoane y Fernández», venden este método. Estricta moralidad: M-6461.

¡FUERA CANAS! OBTENGA UN hermoso color: negro, castaño o rubio, usando la tintura «La Favorita». Teñido del cabello: $3.00. Estuche: $1.00. De venta en todas las Farmacias. Depósito: Virtudes número 28, casa «Pilar», M-9392.

ROSAS Y FLORES ARTIFICIALES

Enceradas o sin encerar, perfectamente imitadas que parecen naturales, propias para regalos. También flores de muselina y terciopelo para vestidos. Recibimos órdenes en M. número 126, altos, entre Línea y Trece. Vedado: F-4065.

MECANICO: CINCUENTA CENTAvos limpiezas y arreglos, máquinas coser para familias, cocinas gas y calentadores, destupiciones o zapatillas de llaves. Corrales 20 Teléfonos M-3569 y M-4661. F. G. Santos.

ENSEÑANZAS

75 PROFESORAS y PROFESORES

PROFESORA DE PRIMERA Y 2a. Enseñanza, años de práctica. Sistema pedagógico. Clases en casa o a domicilio. Preparatoria con el inglés. Doy referencias. F-2635 Línea 73 antiguo.

BAILES MODERNOS "TOMASIN"

Profesor de moda. Signifíquese bailando Son, Fox, Tanto. Enseño rapidez, elegancia, seriedad, garantía. Voy a domicilio. San Nicolás 264, dos cuadras Monte.

PROFESORA DA CLASES DE PRImera enseñanza a domicilio, diurnas y nocturnas, $6 mensuales. Pagos adelantados. Avisos solamente por Correo. Mercaderes No. 45 departamento No. 23.

ESTUDIE POR CORREO

Hágase tenedor, contador, auditor, taquígrafo, corresponsal, agrimensor. Asignaturas Bachillerato. Mejor que enseñanza oral. Enseñamos o no cobramos. Pida folleto gratis: Instituto Mercantil, apartado 1402 Habana.

INGLES, EXPERTO DE LONDRES; enseñanza rápida. Entrevistas personales solamente. Profesor Farnes. Academia «Castro Poey». Basarrate y San Lázaro.

HAVANA BUSINESS ACADEMY

Todos los que piensen dedicarse a los negocios necesitan nuestra enseñanza, la más moderna, completa, eficiente, en español e inglés. Cursos rápidos de verano para aprender inglés con profesores americanos; taquigrafía Gregg y Pitman, mecanografía, contabilidad, High-School etc. Clases especiales para adultos. Línea 213 cerca Avenida Presidentes. Teléfono F-3043. Agradeceremos su visita.

PROFESORA INGLESA DE LONdres, tiene algunas horas disponibles. No llame si no deja su dirección o teléfono. Teléfono F-4186.

PROFESORA INGLESA DE LONdres, tiene algunas horas libres para clases particulares y colectivas. Enseñanza práctica. No llame si no deja su dirección o teléfono. Srita. Clara, U-5712.

ESTUDIO LUCILLE, ENSEÑA BAIles acrobáticos, taps, blue, son y rumba. Cultura física Stetching Limering. Malecón 339. Telf. U-2238.

PIANO, SOLFEO, VIOLIN, GUITArra, mandolina: $3.00. Profesorado expertísimo, sistema rápido y fácil. Especialidad en alumnos haraganes. Informes: lunes y jueves. San Rafael 73. Teléfono FO-3397.

CONTABILIDAD Y MATEMATICAS, Gramática, Correspondencia y Francés. Clases particulares. Enseñanza rápida. Precio módico. Escribir a «Número 64», Departamento de Anuncios Clasificados, DIARIO DE LA MARINA, Habana.

PROFESOR DE BAILES

Precios módicos. Enseñanza rápida. Son, Fox, Tango, Blues, etc. Doy clases a domicilio. Ismael Servelló, Cárdenas número 3, segundo piso.

ENSEÑANZAS

75 PROFESORAS y PROFESORES

ESTUDIE POR CORREO

La academia «Rabiña», tiene organizado clases por correspondencia desde hace años, habiendo prestado gran beneficio a aquéllos que tiene deseos de prosperar. Estudie las asignaturas siguientes: Taquigrafía, Mecanografía, Teneduría, Aritmética, Gramática, Ortografía, Procurador, Química Industrial, Inglés, Francés, Alemán, etc. Informes: **Academia «Rabiña», Neptuno 78, esquina a Manrique. Telf. M-7849.**

INGLES, TAQUIGRAFIA (INGLESA y española) Teneduría, Cálculos Mercantiles, Aritmética, Algebra, Caligrafía, Mecanografía y Ortografía: $6.00 mensuales a domicilio por el profesor. F. Heitzman, Monte 103, altos. M-9247.

GUITARRA: PIANO. PLAN LINDAS piezas graduadas, clásicas y populares. También acompañamientos. Jesús María esquina Habana, en frente 52 Estudio «Arteche».

76 COLEGIOS

SAN-ELOY

Colegio y Academia. Fundado en 1907. Primera y Segunda Enseñanza. Preparatoria, Bachillerato, Comercio, Idiomas, Cultura Física, Cursos preparatorios especiales. Admitimos pupilos, medio pupilos y externos. Quinta Menocal, Samá 31, Marianao. Telf. FO-7462. Pida prospectos.

77 ACADEMIAS

MODERNA ACADEMIA MILITAR (AUTORIZADA)

PARA NIÑOS Y JOVENES

Escuela Militar Politécnica, internado y externado. Se abrirá el primero de julio. Prospectos e informes: Real número 115, Marianao. Telf. FO-7874.

ACADEMIA "GREGG"

Taquigrafía, Mecanografía, Inglés, Comercio. Clases por correspondencia. Representación de colegios americanos al alcance de todas las fortunas. Precios razonables. Profesores: Richardson, Salmon y Cifre, Manzana de Gómez 514. Telf. A-9798.

ACADEMIA DE IDIOMAS ROBERTS, Malecón 31. Teléfono: M-2124. ¿Desea usted aprender inglés Compre el método Roberts. Se recomienda por sí solo. Distinción. Eficiencia. Garantía. Cuarta edición: $2.00.

ACADEMIA "RABIÑA"

INGRESO EN LAS ESCUELAS DE INGENIEROS, ARQUITECTOS Y COMERCIO BACHILLERATO

Clases individuales: Inglés, Francés, Alemán, Taquigrafía «Pitman» y «Gregg», Mecanografía, Ortografía, Teneduría de Libros, Correspondencia Comercial y Aritmética. TAMBIEN CLASES POR CORRESPONDENCIA. Ingreso en Escuelas de Ingenieros, Arquitectos y Veterinaria. Curso de Procurador. **Pida prospectos: Neptuno 80, altos, esquina a Manrique: M-7849 y A-9222.**

OBSEQUIO DE LA ACADEMIA DE COMERCIO

LUIS B. CORRALES

Los que presenten quince centavos en sellos, recibirán una Aritmética Mercantil práctica. Clases: Teneduría de Libros, Taquigrafía, Ortografía, Inglés. Clases de Mecanografía, $1.00 mensual, una hora diaria. Clases individuales. Lealtad 141 entre Salud y Dragones.

ACADEMIA "BRAVO"

CURSOS PARA INGRESO EN ESCUELAS DE INGENIEROS.

Comenzará el 1o. Cursos de Bachillerato nocturnos. Ingresos en Escuelas de Comercio, Normal Hogar, Técnicas, Industrial, Cadetes, Aviación, Taquigrafía, Mecanografía, Ortografía Correspondencia, Profesorado competente. Primera Enseñanza para maestros Normalistas. Servicio ómnibus a domicilio. Pupilos, medios pupilos y externos. **Neptuno 198 y 199 esquina a Lucena, U-2627**

78 CONSERVATORIOS

CONSERVATORIO

FIDELMA G. TORROELLA.

Validez Académica Oficial. Sistema moderno. Manrique 27, altos. Teléfono M-9784.

Interés General.

SORDOS

Véanos y con poco dinero adquirirá un aparato que le permitirá oír. Venga a probarlos y se encantará. Dejando su importe, se lo damos a prueba

CARBALLAL HERMANOS

San Rafael 138, joyería, entre Belascoaín y Gervasio. U-5744

ALQUILERES

79 HOTELES

THE SAVOY

F. y Quince, Vedado. Telf. F-6616.

Situado en un lugar alto del Vedado, con fácil y frecuente comunicación con la ciudad y repartos. Rodeado de jardines, con 600 metros de hermosos portales. Las habitaciones tienen ventilación directa, teléfono, baño privado, con agua fría y caliente. Precios moderados, incluyendo tres excelentes comidas. El servicio en mesas separadas, para cada familia.

HOTEL CENTRAL

Situado en el mejor lugar de la Habana, amplias y frescas habitaciones, precios económicos para familias estables. San Rafael y Consulado, teléfono A-8787.

HOTEL «CANADA», VILLEGAS Y Tejadillo: Habitaciones amuebladas con limpieza y servicio de camareros, elevador, agua caliente, $15.00; también con todo el servicio. Orden y moralidad.

ALQUILERES

79 HOTELES

HOTEL "HARDING"

Crespo 9 a dos cuadras del Prado y Malecón cerca del mar. A-6735. Hotel absolutamente moral y comidas excelentes. Dos personas, desde $46; una desde $29, elevador día y noche. Agua caliente y fría.

HOTEL "ANDINO"

San Lázaro 496, esquina a M, U-2553. Unico en su clase. Moderno, céntrico, amplio, fresco, saludable, frente Universidad. Conviene para los que necesiten vivir cerca de los hospitales Calixto García o Mercedes. Habitaciones con baño privado, balcón, hermosa vista. Con tres excelentes comidas: 45 pesos, matrimonio. Una persona desde $28. Clientela escogida. Pensión completa para huéspedes del interior. Precios sin competencias. Esmerado servicio en mesas separadas.

Hotel "IDEAL ROOM"

PRADO 93-B., (POR PASAJE)

¿Desea vivir en casa tranquila, mejor que en su propia casa? Visite esta gran casa, aunque sea por curiosidad. Por dentro, la mejor. Precios para matrimonios, con comida y toda asistencia, desde $35.00 a $40.00. Hay apartamentos de dos habitaciones, con balcón y baño a Prado. Exígense referencias de moralidad y pago.

HOTEL San Carlos

EGIDO Y MONTE
PRECIOS ECONOMICOS

Por mes, quincena, semana, con y sin comida. Habitaciones frescas. Apartamentos familiares. Buena comida. Preferido por viajeros del interior, por hallarse en el centro comercial, próximo a Muralla y Bernaza.

HOTEL BIARRITZ RESIDENCIAL

Prado 99, frente al Capitolio. Para matrimonios sin niños, exclusivamente. Hermosas y ventiladas habitacionts con baño privado y closets. Lujoso roofgarden y cocina moderna acabado de inaugurarse. Comida a la carta, Elevador día y noche. Confort y limpieza. Estricta moralidad.

Hotel Roosevelt

AMISTAD Y SAN MIGUEL

$55.00 mensuales. Matrimonios con tres excelentes comidas.

Apartamentos para familias, todos con baño privado. Elevador día y noche.

HOTEL "VANDERBILT"

Lo más alto, saludable y económico, Neptuno 309, esquina a Mazón. Habitaciones de esquina, con baño privado, propias para quien convenga vivir cerca de la Universidad o de los hospitales Calixto García y Mercedes.

HOTEL «CAMPOAMOR», COMPOStela 106, entre Luz y Sol, Buenas habitaciones vista calle e interiores, con baño privado, agua caliente, comidas de primer orden. Absoluta moralidad. A-7401.

HOTEL MIRAMAR: VIVA Y COMA como en su propia casa. Ofrecemos habitaciones con baño privado a precios rebajados, recuerde que llega el verano y es el lugar más fresco de la Habana. Malecón esquina a Prado. Teléfono A-9286.

HOTEL "COLONIAL"

San Miguel 62, casi esquina a Galiano

Residencia para familias. Apartamentos y habitaciones con baño privado, elevador día y noche. Restaurant en el octavo piso. Cocina criolla y española, con carta. Moralidad. Telf. A-6958.

HOTEL "BELMONT"

San Rafael e Industria.
Centro de todas las actividades.

El elegido de las familias habaneras. Al lado de «Campoamor» y a media cuadra del Capitolio Nacional. Lujosísimas habitaciones con todo el confort moderno y esmeradísimo servicio. Selectas comidas, propio para matrimonios y personas de refinado gusto: M-7570.

80 CASAS de HUESPEDES

ALQUILO DOS HERMOSAS HABItaciones, una con vista a la calle, con o sin muebles, a persona de estricta moralidad, con muy buena comida. Morro número 3, altos, entre Genios y Cárcel.

SE DESEAN ALGUNOS HUESPEdes que quieran vivir bien: lugar, confort y excelente comida. Precios corrientes. Referencias necesarias Infórmese por el U-5137.

FRENTE TEATRO ENCANTO, NEPtuno 22, altos: Alquilo fresca grande habitación con lavabo. Otra en azotea. Toda asistencia, muebles, agua caliente. Teléfono, &. Casa moralidad.

MANSION «LOREDO». CONCORDIA 98 entre Gervasio y Escobar. suntuoso y elegante edificio, situado a una cuadra Neptuno y a otra de Belascoaín, alquilo confortables, claras y frescas habitaciones a matrimonios sin niños o personas mayores con toda asistencia y garage. Teléfono A-7681.

ALQUILERES

80 CASAS de HUESPEDES

SE ALQUILA EN EL EDIFICIO Areces Prado 36 un bonito apartamento con todo servicio, también tenemos habitaciones con baño privado a precios razonables, elevador día y noche.

SOLICITO ALGUNOS HUESPEDES, para casa con todo confort. Buena comida, teléfono, agua corriente caliente. Módico precio: U-5209.

FRENTE TEATRO ENCANTO, NEPtuno 22, altos: Alquilo fresca, grande habitación servicio privado; otra pequeña en azotea amueblada. Precio toda asistencia, agua caliente. Teléfono. Casa moralidad.

CASA DE HUESPEDES: HABITAciones con balcón y todo servicio, agua fría y caliente, excelente comida, moralidad absoluta, una persona desde $18.00. Teléfono: M-1236 Neptuno 31, altos.

SOLICITO ALGUNOS HUESPEDES con toda pensión, casa de familia, acabada de instalar con todo confort; precios módicos. Informes: U-5209, después de las 9.

NEPTUNO 22, ALTOS, FRENTE Teatro Encanto, alquilo habitación espaciosa, fresca, con servicio privado; otra con lavabo. Apartamento dos piezas, balcón, servicio intercalado Absoluta moralidad; toda asistencia. Agua caliente. Teléfono, etc.

GRAN RESIDENCIA, PRADO 104. bitaciones con vista a la calle, una grande para 3 o 4 personas; también en la azotea, muy fresca, para hombres solos o compañero de cuarto, con todo servicio. Precio económico. Se piden referencias.

SAN LAZARO 84, ESQUINA A INdustria. Tiene patio, comedor con terraza al Malecón. Cocina criolla. Precios módicos. Telf. M-9196.

CASA HUESPEDES 'LA SORTIJA'

Monte No. 15. Primer piso, habitaciones baratas, con todo el servicio completo. Comida a la española agua fría y caliente en los baños, lavabo en las habitaciones. Teléfono A-8386.

CASA DE HUESPEDES «LA ISLA», Monte 53, altos, por Factoría. Exclusivamente para personas de moralidad. Habitaciones con balcón y baño privado. Compañero de cuarto, precios económicos. Teléfono A-9210.

HUESPEDES: GALIANO 93, ALTOS. Teléfono: M-1307. Nueva, muy fresca. Moralidad absoluta. Comida de primera. Se admiten abonados al comedor.

GALIANO NUMERO 84, ALTOS DEL café «La Isla». Alquilo espléndido departamento de dos piezas y baño, vista a la calle. En la misma una habitación con baño. Estricta moralidad. Comida exquisita.

«SANTA RITA», CASA PARA FAMIlia: restaurant, espléndida habitación, excelente comida agua caliente. Abonados al comedor. Se exigen referencias. Hay ascensor. O-Reilly 52, por Habana.

CASA PARA FAMILIA: PRADO 65, Se alquilan amplias y frescas habitaciones, con balcón a la calle, comida inmejorable, con toda asistencia. También habitaciones en la azotea para matrimonio u hombres solos.

81 CASAS de COMIDAS

COMIDA A DOMICILIO BUENA Y abundante. Para informes llame al Teléfono A-8293.

SERVIMOS CANTINAS A DOMIcilio. Una persona: 40 centavos, dos, 60 cts. Artículos de primera. Admitimos abonados al comedor. Bar «El Polo», Reina y Angeles. Hablen con el cocinero.

CANTINAS ESPECIALES A DOMIcilio, sazón esmeradísima, hecha con aceite español y manteca de chicharrón. Economía, Teléfono A-7905.

82 APARTAMENTOS

J ESQUINA 21 ENTRADA VEDAdo, apartamento moderno, a lo brisasa, buena vista. Sala, comedor, dos cuartos, lujoso baño completo intercalado etc. Véalo hoy informa encargado.

CLARO, FRESCO APARTAMENTIco, sala, cuarto, luz, balcón calle, independiente. Moralidad. A matrimonios, profesionales, oficina, familia. San Lázaro 186 (150 moderno) casi esquina Galiano primer piso.

EDIFICIO «ARCOS», SE ALQUILAN dos apartamentos; informa el conserje del mismo, calle F, entre 19 y 21, Vedado.

SE ALQUILA APARTAMENTO CON varias habitaciones y otras ídem, juntas o separadas. Edificio «Colonial». Reina No. 111 y Campanario y Lealtad. Teléfono A-9921.

SE ALQUILA UN APARTAMENTO en Obispo número 72, entre Aguacate y Villegas, a dos cuadras del Parque Central. Informes en la misma

ESPLENDIDO APARTAMENTO DE tres habitaciones, cocina y servicios También habitación tamaño 5x5 anexa al baño. San Rafael 167 2o piso, entre Marqués González y Oquendo.

SE ALQUILA APARTAMENTO CON muebles nuevos. Paseo y 25, Vedado, durante los meses del Verano. Informes: M-3348.

EN $45.00, HERMOSO Y FRESCO apartamento, sala, saleta, comedor, cuatro habitaciones y dos baños. Carlos III y Almendares. Informes: Teléfono U-2181. Llaves en los bajos.

SE ALQUILA APARTAMENTO A LA calle: Sala, cuarto, comedor con todos servicios. $20. Cuba, 61; y otro a la calle. Aguila 1, con o sin muebles. Teléfono A-8152.

ALQUILO $35 CASA LUIS ESTEVEZ 166, entre Goicuría y Mayía Rodríguez: Jardín, portal, garage, sala, saleta, comedor al fondo, 4 habitaciones, baño intercalado; lave: Pasaje Este, 22 o Teléfono M-7183.

MONTE No. 5 COMODIDADES DE hotel, precio económico, alquilo habitaciones y apartamentos muy frescos y cómodos a personas de moralidad, mucha limpieza y orden abundante agua caliente y fría. Con o sin comida. A-6601.

ALQUILO BONITO APARTAMENTO independiente, frente a la calle, dos piezas, con cuarto de baño privado y luz. Referencias mutuas. Calle Once número 131, entre K. y L., Vedado.

83 DEPARTAMENTOS

SE ALQUILAN DEPARTAMENTOS y habitaciones Campanario número 105.

ALQUILERES

83 DEPARTAMENTOS

SE ALQUILA GRAN CASA INDEpendiente en casa de una familia para oficina. Comisionista o depósito de mercancías Verla Escobar 38, bajos.

CONSULADO 7, CASI ESQUINA A Prado, moderno quinto piso, con sala, comedor, dos dormitorios con closets, hall, baño intercalado, cuarto y servicio de criados. Elevador día y noche. Informes, el portero.

ALQUILO DEPARTAMENTO, DOS piezas, ventilado, agua corriente, casa tranquila, pocos inquilinos. Se exigen referencias. Habana 24, altos, entre Peña Pobre y Cárcel.

PRADO 93-A, ALTOS DE PAYRET, entrada por la sombrería, dos departamentos con vista al Capitolio, con dos locales; hay teléfono; se piden referencias.

SE ALQUILA UNA SALA, AMPLIA y clara, 2o piso, propia para oficina, lugar céntrico media cuadra de guaguas y tranvías. Informan teléfono M-1049, si no tiene referencias no se presente.

84 HABITACIONES

APODACA No. 2 POR CIENFUEGOS, Edificio Otero, primer piso, derecha. Casa particular alquila habitación para hombre solo o a dos. Pregunten por señor Lazcano.

SE ALQUILA UNA AMPLIA HAbitación lavabo agua caliente, comida, teléfono y limpieza. Para hombres solos o matrimonio sin niños. O-Reilly No. 102 primer piso.

FAMILIA ALQUILA SEÑORA, CAballero. No niños, habitación inmediata baño. Teléfono. Moralidad estricta. Con o sin muebles. Manrique 124 bajos entre Salud y Dragones.

ALQUILO HERMOSA HABITACION vista a calle, cerca baño, agua caliente, con comida a matrimonio sin niños o persona sola. Teléfono. Verse solamente 1 a 3 tarde. Villegas 9, altos, media cuadra Palacio Presidencial.

EN CASA PARTICULAR SE ALQUIla una habitación muy fresca y ventilada, anexa al baño intercalado, a persona seria que desee vivir en familia. Cárdenas No. 38 (2o piso). Teléfono M-8091.

EN OFICIOS 8 CASA NUEVA Y DE moralidad se alquilan habitaciones y departamentos.

NIAGARA HOUSE. PRADO 47. SE alquilan a personas o matrimonio espléndidas habitaciones, sola o con baño privado, agua caliente, desde $10.00 extricta moralidad.

SE ALQUILA UNA HERMOSA HAbitación con balcón a la calle en casa particular, también una cocina, se alquilan separados, módico precio. San Nicolás 5.

EN CASA DE FAMILIA PRADO No. 54, altos, lo más fresco y bonito de la Habana. Se alquila una habitación con balcón, terraza a la calle con todo servicio teléfono y agua caliente.

SE ALQUILAN DOS CUARTOS para guardar muebles o mercancía informan apartado 78. Habana.

SALUD 111 ALQUILO 2 HABITAciones a persona de moralidad sin niños en la misma se desea arrendar un solar, pregunte por Estrella Sánchez.

SE ALQUILA HABITACION EN CAsa de familia único inquilino, a señora sola con referencias recíprocas, 19 No. 486 entre 12 y 14. Vedado, bajos, sólo de 2 a 5 p.m.

EN CENTRICA RESIDENCIA PARticular, se alquilan dos magníficas habitaciones independientes. Unicos inquilinos. Se exigen referencias. Informes: M-6788.

VIRTUDES 93, ALTOS, 1 CUADRA Galiano; hermosas habitaciones balcón calle e interior, muy frescas y claras, baño agua caliente, a señoras honorables o matrimonio sin niños. Casa familiar, toda moralidad.

TRES BUENAS HABITACIONES, A $7.00, cada una, se alquilan en la azotea de Galiano 68, entre Neptuno y San Miguel.

SE ALQUILA UNA FRESCA Y ESpléndida habitación amueblada, a matrimonio o persona sola. Progreso 16, altos, esquina Aguacate.

REGIAMENTE AMUEBLADA CON vista al mar, alquilo habithación a precio de situación, 30 pesos con todo servicio. Solicito referencias. Informe U-5373.

DE INTERES A ESTUDIANTES: Casa familia moralidad, por módico precio admite, tres señoritas o jóvenes como huéspedes. San Lázaro 364 1er piso, esquina Aramburo, cerca de la Universidad.

SE ALQUILA UNA HERMOSA HAbitación en el lugar más céntrico del Vedado, a una cuadra del Instituto. Casa de absoluta moralidad. Se exigen referencias. Llame al Teléfono F-5123.

SE ALQUILA UNA HABITACION con baño anexo y vista a la calle, amueblada con gusto, para hombre solo o matrimonio, en casa particular, moderna. Concordia 49, altos, entrada por Manrique.

SE ALQUILA UNA HABITACION grande a matrimonio sin niños u hombre solo. Aguila 243, bajos, casa de familia de moralidad.

SE ALQUILA UNA HABITACION con vista a la calle, muy ventilada, agua corriente, precio módico, con todo servicio. Reina 126, altos.

SE ALQUILA UNA HERMOSA Y fresca habitación en casa de familia. Hay agua caliente y teléfono. San Lázaro 69, altos.

SE ALQUILA UNA HABITACION con vista a la calle para un matrimonio u hombre solo. San Rafael 50 A 1er piso.

CALLE SAN MIGUEL CASA PARticular únicos inquilinos, habitación alta, ventanas a dos patios, baño al lado. Señoras solamente. Comidas U--5079.

EN CASA PARTICULAR SE ALquila una habitación con vista a la calle, Suárez 103, altos.

CORRALES No. 2AA ALTOS ENTRE Zulueta y Egido. Se alquila una habitación con vista a la calle. Agua abundante, hay teléfono.

SE ALQUILA UNA HABITACION A matrimonio sin niños, casa de moralidad. Porvenir letra C. entre San Francisco y Milagros Víbora.

ALQUILO HABITACION GRANDE, ventilada, agua corriente, vista calle; buena comida, propia matrimonio hombre solo. Precio muy barato. Obispo 97, cuadra y media de Prado.

FOLLETIN 6

ESCLAVITUD

Por MARY FLORAN

DE VENTA EN

La «Moderna Poesía», Cultural S. A. Obispo número 129. Tel. A-1171.

—Así podemos ver...

—Está ya visto. Me he arreglado con él; vendrá mañana a las nueve y luego todos los jueves a la misma hora y los martes a las seis de la tarde. Dos lecciones por semana bastarán por ahora.

El estallido de un rayo no hubiera causado a Corentina una estupefacción más profunda. ¡Su marido había tomado una decisión como aquella sin consultarla! ¡Ellos que siempre obraban de común acuerdo! Se sintió triste y sorprendida hasta tal punto que un movimiento de retroceso de su ser moral, replegado rápidamente en sí mismo, le impidió testimoniarle su sorpresa con pa-labras. Ella, tan confiada, tan íntima, comúnmente, con su marido, no se atrevió a decirla: «¿Cómo has hecho esto sin hablarme de ello?» Un algo inexplicable le heló el corazón, como si uno de los brazos que les unían se hubiera roto bruscamente.

No obstante, hubiera hecho mal en reprochar a Breuviette el uso en tan débil medida de su autoridad paternal; pero la costumbre que tenía de que toda resolución fuera tomada en común, hacía que aquella iniciativa le fuera muy dolorosa.

¿Tuvo conciencia Carlos de aquello? Parecía hallarse molesto y calló también.

Fué Corentina la que rompió el silencio:

—¿Cómo se llama ese profesor y qué hace?

—Señor Henriquot.

Como Carlos no contestara a la segunda parte de su pregunta, ella la reiteró:

—¿Qué hace? ¿Da lecciones particulares?

—Aparentemente — dijo Carlos tratando de bromear.

—¿Es esta su única ocupación? Es poco para un hombre joven.

—Es profesor del sexto curso en el Liceo — dijo bruscamente Carlos, ya decidido.

Luego cogió su periódico para poner fin a la entrevista.

Pero aquellas palabras de Liceo sonaba todavía en los oídos de Corentina.

¡El Liceo! ¡Aquella educación sin Dios de la que quería ella preservar a sus hijos!

En Averdon, Alano iba a la escuela municipal, pero el maestro que desde hacía muchos años la dirigía, era uno de aquellos profesores antiguos cuyos sentimientos cristianos, aunque no pudieran ser declarados, le impedían toda propaganda anticlerical. Si Alano no había, en razón de la dirección superior impuesta a la escuela palabra alguna de religión, no había tampoco oído una sola palabra contra ella. Y, en la humilde población en donde aquel hombre se dedicaba a la enseñanza, las ideas nuevas, subversivas no tenían el derecho de exposición que les habían dado las grandes ciudades.

El Liceo de Fricamps tenía que ser mucho más peligroso que la escuela de Averdon para el alma de Alano. ¡Y era un profesor de ese mismo Liceo el que Carlos escogía para dar lecciones a su hijo!

Conteniéndose por esa intuición que le hacía sentir cualquier influencia extraña deslizada entre ella y su esposo, Corentina no se atrevió a reprochárselo directamente.

—¿Por qué — dijo únicamente — haber tomado un profesor del Liceo siendo así que Alano debe ir a San Pedro? Hubiera sido mucho más ventajoso que su profesor fuese uno de sus futuros maestros.

—No hubiera querido dar clases particulares.

—Pero hubieran podido indicar alguna persona que tuviera su programa y... — añadió dudando — sus ideas.

—El señor Henriquot puede servir muy bien — afirmó Breuviette deseando terminar; — además, no hay que hablar de una cosa que ya está decidida y terminada.

—Es que esos profesores laicos tienen en general tan malas opiniones religiosas — se atrevió a decir Corentina.

—Pero éste no va a dar un curso de doctrina a tu hijo, y no creo que en tres o cuatro horas por semana, le pervierta. No te forjes, pues, quimeras por nada.

—¡Por nada! — exclamó Corentina escandalizada.

Pero, sin insistir, se hizo propósito de asistir a todas las lecciones y de vigilar.

No se había tomado decisión alguna acerca de Ana María, Corentina pudo hacer lo que su marido y como había hecho con Alano, imponerle una resolución sin su concurso, resolviendo el asunto de la educación de su hija.

Pero no quiso conducirse así, porque esto hubiera sido aumentar la ligera corriente de desacuerdo que había nacido entre ella y Carlos, y todos sus esfuerzos propendían, al contrario, a destruirla, para volver a esa unión absoluta a la que debían su felicidad. Así, pues, le consultó antes de llevar a ejecución sus proyectos.

—Pienso hacer ingresar a Ana María en el colegio de religiosas secularizadas del pensionado de Santa Marta, y pedirles que la tomen como alumna externa.

—¡No hagas eso! Seguramente esas religiosas serán desterradas antes de fin de año y entonces se habría perdido un curso.

—¿Tú crees?

—Estoy cierto ninguna de esas secularizaciones ha sido tomada en serio y no será aceptada.

—¿Entonces qué vamos a hacer de Ana María?

—Como con Alano, esperar el curso próximo.

—¿Pero y hasta entonces?

—Hacer que le den lecciones particulares.

—Para esto — dijo Corentina, — prefiero seguir dándoselas yo, durante dos meses mas.

—Sí — dijo Breuviette, — esto será lo mejor, pero así no vas a poder descansar, querida mía — añadió con una ternura tan sincera que Corentina se sintió emocionada.

—Esto no importa — dijo ella sonriendo; — ahora con nuestra sirvienta estoy mucho más descansada que en Averdon.

—Pero también tienes más cosas de qué ocuparte — añadió Breuviette.

Y decía verdad. Después de los cuidados del traslado, y de los trabajos de la instalación del nuevo hogar, se vió Corentina obligada a hacer con su marido las visitas oficiales a las casas de todos los funcionarios de Fricamps, como era costumbre establecida. Y luego tuvo que recibir a cuantos fueron a devolverles esas visitas. Se vió obligada a ocuparse de su arreglo, cosa que hizo con el doble concurso de sus dedos de hada y con el gusto delicadísimo que poseía.

Además, despierta su atención sobre este punto, le permitió hacer algunas observaciones preciosas y aprovecharse de ellas con muchas reformas en su manera de arreglarse y de peinarse de modo más moderno. Esto la hizo adquirir un aire de nueva juventud que añadió a su encanto natural, y cuando apareció en algunos salones, fué pronto considerada como una hermosa mujer.

Efectuando estas visitas, la casualidad permitió a Corentina encontrar a una de sus amigas de colegio con la que la unió gran intimidad en Bretaña, y de la que los acontecimientos de la vida la habían separado.

Hacía cerca de quince años que no se veían y, no obstante, al hallarse inopinadamente la una frente a otra, un grito simultáneo escapó de sus labios:

—¡Corentina!

—¡Ivona!

Los cariños de la infancia, escritos en el corazón, son como esos nombres que uno graba a punta de cuchillo sobre los árboles jóvenes y que se agrandan al mismo tiempo que ellos, hasta el punto que con los años, los caracteres, antes minúsculos, surgen luego a la mirada con una amplitud exagerada. La potencia del antiguo cariño renovó, desde el primer instante, los lazos de intimidad que unían a las dos jóvenes señoras y las condujo a una afectuosa familiaridad.

Hija de un oficial que se trataba con las familias más acomodadas de su país natal, Corentina, a pesar de su escasa fortuna, era considerada como una igual de todas sus compañeras de colegio, incluso de Ivona de Kersac; ya que si la Bretaña es fecunda en auténtica nobleza, lo es menos en riqueza. Pero, en tanto Corentina se casaba con un modesto funcionario, Ivona contraía matrimonio con un gentil hombre mucho más rico que ella: el barón de Archain. Y en cuanto se casó fué a vivir con su esposo a la propiedad familiar.

Esta propiedad se hallaba enclavada en tierra vecina a Fricamps. La señora de Archain iba con frecuencia a esta población y así fué como encontró a Corentina.

Su existencia, exenta de dificultades, estaba también privada de goces. Viuda y sin hijos, tenía muchas relaciones, pero ninguna amiga ín-

M.E.C.D. 2016

ALQUILERES

84 HABITACIONES

ALQUILO DOS HABITACIONES, CON balcón, a matrimonios, señoras o señoritas, con todo servicio: buena comida, agua corriente caliente, teléfono. San Lázaro 217, altos, entre Escobar y Gervasio.

HABITACION CON MUEBLES O SIN ellos, lavabo agua corriente, asistencia si desea, para matrimonio o dos personas. Aguiar 68, altos, entre Empedrado y Tejadillo.

SE ALQUILA UNA HABITACION, EN Aguila número 115, frente a «Fin de Siglo».

MURALLA 55, ALTOS, ENTRE HAbana y Compostela, alquilo una espléndida habitación con lavabo, hay balcón a la calle, buen baño, agua caliente, luz y teléfono. Casa de moralidad.

CIENFUEGOS 33

Segundo piso, cerquita de Monte. Alquilo fresquísima habitación, con baño al lado y vista a la calle, a persona sola o matrimonio. Es casa particular. Hay teléfono.

FAMILIA FRANCESA, DESEA ALquilar una habitación a caballero de moralidad, San Rafael 1, departamento C., altos de «La Esmeralda».

HUESPEDES: SE ALQUILA UNA regia habitación con su baño privado y con todo servicio en Reina No. 13, altos, de Locería.

PRADO 16, ALTOS. ALQUILO HAbitación amueblada, balcón al Prado. Solamente a caballeros. Deliciosamente fresca. Tranquilidad y Confort. Hay teléfono. Véala.

SE ALQUILA HABITACION AMUEblada a hombres solos, casa de orden, precio módico. Obrapía 63, segundo piso izquierda, entre Compostela y Aguacate, no moleste primer piso.

SE ALQUILAN DOS AMPLIAS Y frescas habitaciones a hombres solos. Casa de familia honorable. Unicos inquilinos. Salud 101, altos, casi esquina a Gervasio.

FAMILIA DECENTE ALQUILA HAbitación con balcón a la calle, a hombre solo o matrimonio sin niños. Se piden referencias. San Rafael 55, altos.

ALQUILO EN SAN MIGUEL 64, altos, al lado del Hotel Colonial, dos habitaciones amuebladas, una propia para matrimonio, otra con dos camas para hombres solos, módico alquiler a persona de moralidad.

SAN MIGUEL 57, 2o. PISO ALQUIla dos habitaciones con baño, con muebles o sin ellos.

SE ALQUILA UNA HABITACION en casa de familia, con baño intercalado, Aguiar 134, 1er. piso derecha entre Sol y Muralla.

SE ALQUILA UNA HABITACION amueblada con toda asistencia para caballero solo, con buen baño y teléfono. Precio: 22 pesos. Lagunas 5 bajos, izquierda.

¡GANGA! EN JESUS MARIA 60 ALtos, próximo Gobernación, alquilo a personas decentes cumplidoras, sin niños linda habitación lavabo, baño anexo, casa particular, barata, pido referencias.

SE ALQUILA: HABITACION AMUEblada en casa de familia. Manrique 2 esquina a Malecón 5o. piso departamento 19, hay elevador.

CHACON 2, Y CUBA 36: SE ALQUIlan magníficas habitaciones con luz, edificio moderno tres plantas; absoluta limpieza y moralidad. Informa el encargado.

SE ALQUILA INDUSTRIA 86, HAbitación con servicios en la azotea. Otra, Campanario San Rafael, independiente, con o sin muebles. Hay teléfono. Informan: M-3265, M-6624.

CONSULADO 126, ALTOS, ENTRE Animas y Virtudes. Hermosas habitaciones, agua caliente, lavabo y teléfono. Casa especial para persona de tranquilidad. No niños.

AVISO. EMPEDRADO No.30 ESQUIna Aguiar. Se alquilan magníficas habitaciones y apartamentos y Aguiar 57 y O-Reilly No. 1 y Mercaderes 45 Oficios 74 y Oficios 76, San Ignacio 65.

PROPIO PARA MATRIMONIO DE gusto. Se alquila con toda asistencia, grande y hermosa habitación, con balcón a la calle, lavabo y teléfono. Punto inmejorable. Neptuno 73, primer piso de «La Filosofía».

EN CRISTO 33 SEGUNDO PISO SE alquilan habitaciones amuebladas, con comida, desde 20 pesos. Vista a la calle

NEPTUNO 64 ALTOS DEL CARMElo alquilo espléndida habitación con lavabo de agua corriente toda asistencia, sólo personas de moralidad, precio reducido. Teléfono M.1331.

ALQUILO UNA HABITACION, SAN Lázaro número 366, altos del café «Vista Alegre», moderna, ventilada, con agua corriente, con frente al parque Maceo, a personas de moralidad: U-1896 y U-6862.

SE ALQUILA HABITACION AMUEblada con baño anexo y teléfono en casa de moralidad a hombre solo. Calle L 203, entre 21 y 23, primer piso. Vedado.

SE ALQUILA UNA HABITACION con baño anexo con vista a la calle, amueblada con gusto, para hombre solo, en casa particular moderna. Concordia 49, altos, entrada por Manrique.

CASA MODERNA SE ALQUILA UNA o dos habitaciones juntas o separadas, a caballeros o matrimonio solo. Balcones a la calle. Baño completo anexo. Extricta moralidad. San Ignacio 88, altos esquina Sol.

LAMPARILLA 6, ALTOS, HABITAciones para hombres solos o matrimonios sin niños, todo moderno y muy fresco, horas de 7 a 9 y de 1 a 3

SE ALQUILA UNA HABITACION con baño privado y balcón a la calle. Hotel Santa Ana. Campanario y Concordia Telf. M-9551.

ESTAMOS EN VERANO. PARA VIvir bien, por todo concepto, escoja esta casa. Habitaciones al Malecón e interiores: agua fría y caliente, alimentación inmejorable y precios reducidísimos. Habitaciones solas, o con toda asistencia. Malecón 75, altos, dos pisos. Telf. A-7379. Cambiamos referencias.

EN AMPLIA Y VENTILADA CASA del Vedado, se alquilan dos hermosas habitaciones juntas o separadas, con comida. Precios situación. Línea 106 entre 4 y 6.

EN CASA PARTICULAR DE FAMIlia honorable, alquila a señoras o señoritas, amplia y fresca habitación, baño anexo. Paseo 25, altos, entre 13 y 15, Vedado.

EDIFICIO 'CUBA", SEIS PISOS, Empedrado número 42. Se alquilan amplias y ventiladas habitaciones, muy baratas. Elevador, lavabo, luz toda la noche. Orden y moralidad. Telf. M-5113.

85 NAVES y LOCALES

ALQUILO NAVE EN LA CALLE Unión y Ahorro número 31, entre Patria y Saravia, una cuadra de Calzada del Cerro. Informes, altos del 29.

SE ALQUILA UNA NAVE PROPIA para depósito o taller informan en la misma Soledad 17 entre Salud y J. Peregrino.

SE ALQUILA PREPARADO PARA establecimiento el gran local Neptuno 213 entre Marqués González y Oquendo. Informan Cerrada del Paseo 5 entre Zanja y Salud.

ALQUILO ESQUINA PARA COMERcio, pequeña industria. Desagüe 69, esquina Franco. Llaves, Desagüe 55, casi esquina Oquendo.

NAVES Y LOCALES: SE ALQUILA local, apropiado para toda clase de comercio. Compostela No. 119, entre Sol y Muralla. Informes: O-Reilly No. 5, altos.

ALQUILERES

85 NAVES y LOCALES

PRECIOSO LOCAL PROPIO INDUStria o comercio y 17 habitaciones, en punto ideal, se da muy barato. Informan Oficios 13, lechería. Rodríguez.

GUANABACOA. PROPIO PARA INdustria alquilo amplia casa en Aranguren 97 frente a Armada. Informan Martínez: Teléfonos X-2227 y X-2161. La llave en la bodega de la esquina.

SE ARRIENDAN EN LO MAS CENtrico, amplios locales para comercio, con vidrieras a la calle. O-Reilly y Villegas. Informan: I-5415.

GRAN LOCAL

Se alquilan los bajos de Jesús María 21, entre Cuba y San Ignacio. Mide 16 por 25, 400 metros, 6 de puntal. Tiene entresuelo con 3 habitaciones. Informes: San Pedro 8. Telf. M-4723. López.

GUANABACOA. MACEO 8½ SE ALquila un buen local de esquina con seis puertas metálicas en $12 w dos de fondo. F. Quevedo.

TENIENTE REY ESQUINA AGUIAR local propio comercio, almacén, café, billares, bastante espacio, con 7 puertas ambas calles. Se da pequeño contrato. Informa Armando Ruz, Habana 91, altos. Telf. M-2943.

87 HABANA

SE ALQUILA UNA CASA MOderna Salud 197 altos, terraza y en los bajos una nave moderna 500 metros muy clara Lucernario de vidrio. Llave Salud 199

SE ALQUILA UNA CASA CONCORdia 184 altos de la bodega 4 cuartos, sala, comedor, servicio de criados 40 pesos. Llave en la bodega.

ALQUILO $23 Y $28, SALA, COMEdor, 3 y 4 cuartos, modernas, mucha agua, altos y bajos, a una cuadra de la esquina de Tejas en Cruz del Padre esquina a Velázquez Teléfono M-7107.

SE ALQUILA SALA, SALETA, PROpia para Oficina, taller o Profesional. Monte No. 211 (altos) entre Antón Recio y Figuras. Ver a todas horas.

ESTRELLA ENTRE XIFRE Y PLAsencia, altos del Centro Escolar José María Zayas», con sala, comedor, tres habitaciones, baño completo, cocina, cuarto y servicio criados. Llave en la misma. Informan: A-7842.

ALQUILO O ARRIENDO CASA AMplia con patio en los repartos o finca próxima a la Habana en carretera con guaguas. Informan calle Vigía 50 altos derecha L. D.

SAN LAZARO 360, BAJOS

Junto a Belascoaín moderno, sala, recibidor, cuatro habitaciones, baño completo intercalado, amplio comedor al fondo, renacimiento español. Cocinas, gas, carbón, pantry. Cuarto y servicio criados. Hermoso patio cuadrado. Alquiler $60.00 dos meses fondo. I-5015. Pintándose. Disponible principios Junio.

CONCORDIA 271, BAJOS, ENTRE Infanta y Basarrate. Modernos bajos: Sala, comedor, tres cuartos, baño intercalado, cuarto y servicios de criados. Llaves en los altos. Informes Obispo 16.

LEALTAD 16 ESQUINA A LAGUnas, alquilo fresco pisito, sala, comedor, dos cuartos, baño lujoso, cuarto de criados etc. Precio: $34.00. Exígense referencias. Informan: en Aguiar No. 19, bajos.

REVILLAGIGEDO 1; SE ALQUILA fresca y hermosa planta baja: Sala, recibidor, tres cuartos, comedor al fondo, servicio intercalado, cuarto y servicio de criados. Puede verse, de 9 a 11 y de 2 a 4.

SE ALQUILA UNA CASA: SALA, comedor, tres cuartos, en veinte pesos, calle Hornos, entre Príncipe y 27, letra J. La llave al lado. Informan Teléfono FO-2619.

AGUILA 90, PRIMER PISO, DEREcha, casi esquina San José, se alquila habitación fresca, a hombres solos o matrimonio sin niños. Aguila 90.

LEALTAD 81, ALTOS: SE ALQUIlan con casa sala, comedor, tres cuartos, baño completo, cuarto y servicio de criados. Llaves en los bajos. Informes: Obispo 16.

ALQUILO EN 30 PESOS, POZOS

Dulces número 3, entre Bruzón y Lugareño, preciosos altos, acabada de reedificar, baño intercalado y abundante agua caliente. Detalles: I.3173.

SE ALQUILA EL SEGUNDO PISO de Lamparilla 35, esq. a Compostela, compuesto de sala, comedor, dos cuartos, cocina y demás servicios. Informan en los bajos.

ALQUILO CASA FRESCA, LINDA Y cómoda: Sala, tres habitaciones, baño intercalado, comedor azulejeado y demás servicios, Hospital 6, entre Vapor y Príncipe. Informan: Mueblería «El Fénix», Neptuno 235.

BASARRATE NUMERO 18, ENTRE Valle y Zapata: sala, comedor, 3 habitaciones, patio, cocina y servicios, muy barata. La llave en la bodega. Informes: San Rafael 138.

ALQUILO ALTO MODERNO, DESAgüe 75: Sala, saleta, comedor, tres cuartos, baño, patio, cocina. 25 pesos. Agua abundante. Llaves, Desagüe 55, casi esq. Oquendo. U-1677.

SE ALQUILA EL PRIMER PISO DE Estrella 9, con sala, saleta, dos cuartos, comedor y servicios sanitarios. Informan en el segundo piso.

SE ALQUILAN

Espaciosos altos, con mucha agua y muy ventilados. Galiano y Salud.

Informes:

"El Palacio de las Corbatas"

SE ALQUILA EN COMPOSTELA número 75, entre Teniente Rey y Amargura, espaciosos y frescos apartamentos y habitaciones, acabados de pintar. Llaves e informes en la misma. Propietario: Francisco Torres. Edificio «Pedroso», Aguiar 65.

$42 BAJOS SAN LAZARO, 341, INmediata Universidad: Sala, saleta, comedor, 4 cuartos, baño intercalado, &. Enséñase 11 a 5. Dueño F-5471.

LUZ 22, BAJOS, SE ALQUILA SAla, comedor tres habitaciones, baño demás servicios, la llave en los altos. Informan 21 331 Vedado, Teléfono F-4645.

SAN IGNACIO 48, ALTOS, DEPARtamentos y habitaciones independientes de $22.00 a $8.00 con luz, para verlos e informes, vea a la encargada.

MALECON 62 Y SAN LAZARO 200, entre Galiano y San Nicolás, de 55 a 22 pesos, pisos completos y apartamentos de varios tipos. Vea al encargado en el segundo piso.

MANSION «LOREDO» CONCORDIA 98, entre Gervasio y Escobar. Bello y elegante edificio, alquilo con vista a la calle, dos lujosos salones decorados, pisos mármol y garage, propios para oficinas, Consultorio médico, gabinete dental o exposición y talleres de alta costura. A-7681.

HABANA 48. SE ALQUILAN LOS bajos, sala, comedor, 4 cuartos, baño, etc.; cuarto y baño para criados. $50.00. Informes Dr. Llanes, Aguiar No. 70.

SE ALQUILA LA PLANTA BAJA DE Consulado 78 entre Refugio y Colón, acabada de reformar. Informan en la misma.

MARINA 54, BAJOS

Frente al parque Maceo: portal, sala, comedor, dos habitaciones, lujoso baño intercalado, cuarto de criados con baño. Unicamente familia de moralidad. Llaves en la bodega de la esquina. Informes: Telf. A-6318, O-Reilly 19.

ALQUILERES

87 HABANA

SE ALQUILA CASA FRESCA, SALA, saleta, dos habitaciones, cocina, servicios sanitarios, patio. Universidad 17-A, entre Infanta y Sierra, $22.00. Llave 17. Informan: Zanja 69, esquina a Gervasio, Mueblería.

SE ALQUILA LA CASA SALUD No. 169 compuesta de sala, saleta. 6 habitaciones, gran patio, precio $40. Para más informes: Suárez No. 90, (altos.

ESTRELLA 167 ENTRE GERVASIO Y Escobar bajos, modernos, sala, comedor, corrido, tres habitaciones, baño intercalado completo, cocina, servicio criados para verlos de 1 a 5.

HABANA 46

Esquina a Cuarteles, segundo piso, altos: casa moderna: recibidor, sala, comedor, tres habitaciones, lujoso baño, cuarto de criados con baño. Llave en la azotea. Informes: A-6318, O-Reilly núm. 19.

ALQUILO PRECIOSA CASA, PRIMER piso, Oquendo y salud, por Oquendo, al lado de la carnicería. Se compone de sala, comedor, dos cuartos y servicios, muy fresca y mucha agua. Precio razonable. Llaves en la misma.

SE ALQUILAN LOS ALTOS ESCObar 29: Sala, saleta, 4 cuartos, uno alto con servicios y comedor al fondo. Informan de 9 a 12 y de 2 a 5.

SE ALQUILA DESDE EL DIA PRImero de Junio el primer piso alto de Jovellar 47, entre Hospital y Espada, con 3/4, sala, recibidor, comedor al fondo, baño intercalado moderno, cuarto y servicio de criados; acabada de construir, puede verse desde las 9 a. m. en la misma, para más informes al Teléfono M-1750.

ALQUILO CASA MODERNA, SALA, comedor, dos habitaciones, patio, portal, baño, cocina. Bruzón 22, bajos. Ensanche de la Habana.

SE ALQUILA ANIMAS 158, ALTOS, entre Escobar y G ervasio, sala, comedor, tres grandes habitaciones, baño completo, demás servicios. Informan M-7730. Agencia Beers.

MAXIMO GOMEZ ESQUINA CAS-

tillo en la cuadra de Cruse'las, un bonito alto No. 332 sala, comedor baño y 4 cuartos la llave e informes M- Gómez 407.

HERMOSA, CLARA Y VENTILADA Principal de Escobar 47, sala, saleta, galería, comedor, cinco cuartos, servicios completos, cuarto de criado con servicio, se alquila, informes en la misma.

CONSULADO 45, HERMOSA CASA planta baja, cuatro habitaciones, sala, recibidor, etc. Llave en Consulado 38, bodega. Precio: $55.00. Informes, Galiano 66, apartamento 56.

NUEVA DEL PILAR ESQUINA A Manglar, pequeñas casas de dos habitaciones, sala, comedor, etc. dos cuadras del Mercado Unico. Informes departamento 7, mismo edificio. Teléfono U-2837.

FINLAY 85, ALTOS, ANTES ZANJA, media cuadra de Belascoaín, cerca Escuela Medicina. Alquilo espaciosa casa, acabada de pintar, compuesta de sala y saleta espléndidas, cuatro grandes habitaciones, comedor corrido al fondo, baño interior completo y servicio de criados. Llaves en la misma, de 10 a 12 y de 2 a 6. Informes: U-2904.

SAN NICOLAS No. 92, 2o. ESQ A SAN Rafael, Se alquila un cuarto amplio y fresco muy claro, se prefieren hombres solos.

MALOJA 165

Se alquila ventilado alto compuesto de sala, dos habitaciones, cocina y servicios. La llave e informan en la bodega.

MODERNA, SALA Y COMEDOR grandes, dos cuartos, baño completo, con calentador, cocina, patio. Maloja esquina a Lealtad, la llave en la bodega. Informes: Teléfono: I-6249, precio: $34.00.

DOS CUADRAS DE MONTE, GLOria 50, altos, entre Suárez y Revillagigedo, alquilo hermosa fresca habitación, luz y agua abundante, casa de moralidad y poca familia.

APODACA, ESQUINA A ECONOMIA, se alquila el primer piso con sala, saleta, cuatro cuartos, servicio y cocina. Informes en Cristo 33.

SE ALQUILAN LOS ALTOS DE Aguiar No. 76, con 15 departamentos, dos baños y cocina. Informan: en la misma.

ALQUILO AMARGURA 7, BAJOS, entre Mercaderes y San Ignacio, dos departamentos propios para comercio o pequeño taller, con local para familia. Informes: Mercaderes 27. Aguilera M-8628.

SE ALQUILAN LOS ALTOS CASA Estrella 187, entre San Carlos y Marqués González, acabados de fabricar: 3 habitaciones, baño completo, sala, comedor, cocina; los más modernos y frescos. $40.00. Informan en los bajos.

SE ALQUILAN LOS BAJOS DEREcha de Vapor No. 38. Las llaves al lado. Informes: Dr. Gastón de Cárdenas, Tejadillo 17 (altos), Teléfono M-1112.

EN 27 PESOS, SE ALQUILAN LOS modernos altos de Universidad 43, a dos cuadras de Infanta: Sala, comedor, 3 habitaciones, baño completo y cocina. Teléfono F-5260.

ESCOBAR 11, ALQUILO BONITOS altos con sala, comedor, 3 habitaciones amplias, baño completo, cuarto y servicio criados. Llaves misma. Informes: A-9690.

FRESCOS BAJOS: 2 VENTANAS; 3 cuartos amplios; 1 desahogo; sala, comedor, baño; Concordia 176½, entre Aramburo y Hospital, $34. Agua abundante. Llave e informes en los altos.

SE ALQUILA MODERNO Y ESpléndido primer piso, Lealtad 88-A, $55. Sala, saleta, comedor y cinco habitaciones. Informan en el trcero.

EDIFICIO MOENK Y QUINTANA

O-REILLY NUM. 49

Se alquilan departamentos de oficina, con todos sus servicios. Informes: M-6166.

Se alquila: Mazón número 37, entre Valle y Zapata, a dos cuadras de la Universidad, casa de sala, comedor, tres habitaciones, baño, cocina y servicio de criados. Llaves en la misma. Informes: U-5858.

Se alquila: Hospital 17, entre San Lázaro y Jovellar, casa de recibidor, sala, tres habitaciones, baño, cocina, cuarto y servicio de criados. Informes: U-5858.

Se alquila: : OQUENDO número 24, entre San José y San Rafael, apartamentos desde $13.00, con luz, Llaves e i nformes, en la misma. Teléfono U-2208.

ECONOMICAS

Casas de sala, saleta, comedor, dos y tres cuartos, baño intercalado, cocina, cuarto y servicio de criados, en los mejores lugares de la Ciudad:

Marina núm. 2	$ 34.00
San Rafael 174, bajos	30.00

Departamentos de dos y tres habitaciones, baño y cocina:

Amistad núm. 68 (Astor)	14.00
Marina núm. 2, (Carreño) .	10.00
San Ignacio núm. 25	8.00
Vigía núm. 11	$ 13.00

Oficinas: Genios esq. a Morro.
Telf. M.6747.

ALQUILERES

87 HABANA

ALQUILO AMPLIA CASA, POZOS Dulces 22, altos: terraza, sala, recibidor, 3 habitaciones, regio baño intercalado, comedor, cocina, cuarto y servicio de criados. Informes en el núm. 43. Telf. U-5632.

EDIFICIO «SARRAIN»: JOVELLAR, esquina a Hospital, se alquila un apartamento moderno en el quinto piso. Hay elevador. Sala, 3 cuartos, comedor, baño intercalado completo y cocina. Puede verse a todas horas. Dos meses en fondo.

AGUIAR 43 SE ALQUILA UN BO-

nito alto, de sala, saleta, comedor, baño lujoso, 3 hermosos cuartos, precio de situación. Informa El Encargado.

88 VEDADO

SE ALQUILA 21 No. 5, entre M. y N., Vedado (altos). Sala, recibidor, pasillo, tres habitaciones, comedor, servicio, cocina y pantry $70,00. Informan bajos y U-5266.

SE ALQUILA PARA INQUILINATO o cosa análoga, la espaciosa casa calle 10 entre Quinta y Calzada en el Vedado con 683 metros, jardín, portal, sala, recibidor, 10 habitaciones y gran patio. Muy barata, y con contrato. Martínez, Cuba 23. Teléfono M-3055.

(VEDADO) BAÑOS 148, ENTRE 15 y 17 Se alquila está cómoda y fresca casa con cinco cuartos, baño completo, cuarto servicios y entrada para criados. Llave e informes en el No. 142.

EDIFICIO «RIVERSIDE», LO MAS independientes, vista río y mar, sala, dos tres cuartos, baño intercalado, comedor fondo garage $15, $18, 25, 17 y 26.

SE ALQUILA LA CASA 8 NUMERO 49 entre 21 y 23 Vedado tres habitaciones, baño completo. La llave en la misma. Informes: Bufete de Fernández y Cuadrado. O-Reilly 26. Telf. M-2602.

VEDADO: CALLE N, NUMERO 22, entre Línea y 17, tipo Chalet: Jardín, portal, sala, comedor, cuatro habitaciones, baño completo, cuarto y servicio de criados. Llaves en la misma.

CALLE 23 Y SEIS, SE ALQUILA moderno piso alto: Sala, comedor, tres cuartos, cuarto y servicio de criados, baño intercalado completo. Informes en la misma.

EDIFICIO «CALLE», ONCE ESQUIna a Cuatro. Vedado, acera de la brisa. Próximos a terminarse excelentes apartamentos: Recibidor, sala o living-room, tres cuartos con closets, baño completo en colores, cuarto y servicios de criados. Entrada independiente para proveedores. Hay garage. Informes el portero.

PASAJE »CRECHERIE« No. 21, ENtre 21 y 23, Vedado: Jardín, portal, sala, comedor, 3/4, baño y cocina. Abierta todo el día.

SE ALQUILA UNA CASA, CON PORtal, sala, dos habitaciones y patio. Calle Cuatro número 75, Redención, Marianao. Telf. F-6251.

$42 BAJOS, SAN LAZARO 341, INmediatos Universidad: Sala, saleta, comedor, 4 cuartos, baño intercalado, &. Enséñase de 11 a 5. Dueño F-5471.

CALLE 23: AUN QUEDA ALGO EXcepcional. Se vende el mejor solar del Vedado, situado en 23 y Baños, (esquina de fraile), propio para residencia de lujo o gran casa de apartamentos. Diga a su arquitecto que le haga un proyecto de lo que allí puede hacerse, y seguramente lo adquirirá por sus grandes posibilidades de producir la más alta renta. Para informes: Francisco Torres. Aguiar número 65. Teléfono A-7830.

CALLE I, No. 206, ENTRE 21 Y 23: Alquilo piso alto con sala, 3 habitaciones, baño intercalado, comedor y cocina gas, calentador; acera de brisa. Informes: 202, altos. Telf. F-6422.

A DOS CUADRAS DEL INSTITUTO, moderno chalecito, compuesto de sala, 3 cuartos, hall, cuarto de baño, cocina, cuarto y servicio de criados y garage. Baños 279, entre 27 y 29, Vedado. Informan en el mismo, de 3 a 5.

LINEA 77-A., ENTRE DOS Y CUAtro: terraza cerrada, sala, recibidor, cuatro habitaciones, dos baños, comedor, pantry, cocina, dos cuartos de criados, baño de criados y garage: $75.00. Telfs. F-7359 y M-2222.

CALZADA ESQUINA 6, VEDADO, Alquilo altos amplios esquina fraile. Recibidor, gabinete 6 cuartos, tres baños, comedor, tres cuartos criados, buen baño, garage dos máquinas. Informes bajos.

17 ESQUINA L. SE VENDE O ALquila espléndida residencia 5 habitaciones, 2 baños en planta baja; 3 habitaciones, baño en altos. Informes: FO-2209.

SE ALQUILA O, No. 8, EDIFICIO «Piloto», frente parque Maine, un piso con muchas comodidades, puede verse toda horas. Informes, llave en la misma.

SE ALQUILAN LOS BAJOS DE Trece 136 entre K y L. Informan: esquina K

ALQUILO CASA ESQUINA 5 HABItaciones, 3 baños sala, saleta, comedor, cuartos y servicio criados, garage, calle 11 No. 180, esq. I. Informes la misma Telf. F-4386.

CALLE 23 Y SEIS. SE ALQUILA MOderno piso alto: sala, comedor, tres cuartos, cuarto y servicio de criados, baño intercalado completo. Informes en la misma.

LO MAS FRESCO VEDADO, ALQUIlo casa moderna 5 habitaciones, 3 baños familia, garage etc. C entre 29 y 31, alquiler $95.00 mes. Informan F-3312.

ALQUILO $50, CASA J. No 193, ENtre 19 y 21, compuesta sala saleta, 3 amplísimas habitaciones, comedor, servicios criados, patio, etc. Muy cómoda, magnífico lugar. Informes: I-5158.

SE ALQUILA LO MEJOR DEL VEdado 3 cuartos, portal, sala, comedor, baño, cuarto y servicio criados, patio interior, calle D entre Línea y Calzada al lado del Carmelo.

89 CERRO y PALATINO

ALQUILO CASA CERRO PORTAL, sala, saleta, columnas escayola, 2 habitaciones, baño intercalado, cocina, patios, pintada hermosísima. Esperanza 9 entre Parque y Bellavista. Telf. I-6308. Figueroa.

90 MARIANAO y sus REPARTOS

AMPLIACION ALMENDARES. CAlle 12 entre 3r. y 4a. alquilo magnífica casa cuatro cuartos, dos baños, garage, dos máquinas y demás comodidades. Informan : Tlf. U-5012.

ALQUILO CHALET $32.00, SALA, saleta, cuatro cuartos grandes, dos baños completos intercalaios, comedor, cocina, garage, servicios criados, patios. Calle 5 entre Ave. 5a y 6a Reparto Buenavista. Informes F-7148 y FO-3394.

SE ALQUILA CASA MUY FRESCA y ventilada en los límites del Reparto Miramar, ómnibus de La Sierra, calle F No. 51 Almendares, entre 16 y 18, acabada de fabricar; sala, tres cuartos y uno de criados, baño intercalado, cocina modelo, roof, comedor, garage y jardín. En la misma informarán.

$60.00, AVENIDA AMERICA ESQUIna a Avenida de los Aliados, reparto Alturas del Río Almendares, altos compuestos de sala, hall, comedor, 3 habitaciones, gabinete, baño, pantry, cocina, cuarto, servicio y garage. Informes: Bufete de Arellano. M-3336.

ALTURAS DE MIRAMAR, PROXImos a terminarse, frente tranvías, lujosos Chalets con portal, vestíbulo, sala, living-room, comedor, pantry, cocina en los bajos y saleta, cuatro o cinco habitaciones con closets, dos baños en colores intercalados y dos terrazas en los altos, garage, cuarto criado y todas comodidades modernas. Línea y 13. Alturas de Miramar.

ALQUILERES

90 MARIANAO y sus REPARTOS

AVENIDA VICTORIA ENTRE PAZ y Aliados, Alturas Río Almendares se alquila bonita casa de 3 cuartos, que se desocupa el día primero.

$30.00 GENERAL LEE ENTRE REIna y Concepción, hermoso y fresco bungalow, 3 cuartos, sala, comedor, hall, baño intercalado, cocina y jardín; accesible ruta 22 y tranvías de Zanja. Llaves General Lee). Informes M-2863.

ALTURAS BUENA VISTA, ALMENdares, alquílase fresquísima casa jardín, buen patio, sala, tres cuartos, $15.00. Golínez No. 25 entre Línea y Calzada Columbia, loma apeadero Ceiba tranvías Vedado-Marianao.

SE ALQUILA CASA NUEVA 1a. ENtre 6 y 8 La Sierra cuatro cuartos, sala, comedor, baño intercalado, garage, cocina y jardín. Informan Telf. F-3479.

AMPLIACION ALMENDARES CAlle 11 entre Avenidas 11 y 12, próxima Hotel Almendares. Jardín, portal, sala, gabinete, comedor, 4 habitaciones, dos cuartos criados, garage, etc, de lujo. Llave en la misma. M-8733 e I-6348. $60.

MARIANAO: REAL NUMERO 33, frente a la Iglesia, casa amplísima, 6 cuartos con baños intercalados, cuartos para criados y demás comodidades. Precio: $65.00. Llave e informes en Iglesias número 1, al doblar, al fondo de la carnicería. Telf. FO-7084.

ALQUILO PRECIOSA CASA MODERna, Ave. Columbia y Lanuza, Almendares; se compone de 3 cuartos, sala, comedor, baño intercalado, cocina y patio. Informan en la bodega.

SE ALQUILA EN LO MEJOR DEL Reparto La Sierra, calle Primera, entre Seis y Ocho, lujosa residencia de dos plantas, con garage y cuarto alto. La llave en la bodega de Primera, esquina a Ocho. Informes: Teléfono FO-2986.

SE ALQUILA HERMOSA RESIDENcia acabada de fabricar, a todo confort, en 12, esquina 5a., Ampliación de Almendares: Tres habitaciones, sala, comedor, cocina con sus closh, espléndido baño, habitación de criada con su servicio, ducha de agua caliente y fría; lavadero todo azulejeado; garage.

REPARTO ALMENDARES, FRENTE a Panadería 1a Aguiar, alquilo frescos altos Miramar 62 compuestos tres grandes habitaciones, sala, saleta y doble servicio, dos meses fondo. Informan FO-2636.

REPARTO MIARAMAR

Alquilo residencia lujosamente amueblada, a familia sin niños. Informes: de 2 a 5 p. m. Telf. FO-2218.

91 J. DEL MONTE Y LA VIBORA

VENTA. EN LO MEJOR REPARTO Mendoza (Víbora) Santa Catalina, entre Goicuría y Mayía Rodríguez, cera brisa. Elegante chalet construcción moderna techos monolíticos. Jardín, portal, sala, saleta, galería, cuatro cuartos, baño completo, comedor, pantry, cocina, cuarto de criados, garage dos habitaciones choffer con servicio. Altos al fondo con dos habitaciones, baño, cocina. Dueño: Escobar 176.

GRAN RESIDENCIA GERTRUDIS Y Carlos Manuel (Víbora) 16 habitaciones, oratorio, 4 baños, garage, espléndidos jardines, propia para Consulado, Comunidades Religiosas, Centros Instrucción, Clínicas, Sociedades. Llaves la misma. Informan: F-2447.

ALTURAS DE ALMENDARES. —SE alquila un hermoso chalet propio para familia de gusto en Avenida del Río entre Avenida de América y Tropical. Informan misma.

SE ALQUILA DIEZ DE OCTUBRE 255 altos, terraza, sala, saleta y 5 cuartos 2 servicios. $40.00

SE ALQUILA EN PATROCINIO ESquina a Juan Delgado, hermoso chalet, la llave en la misma de tres a seis. Teléfono FO-1914.

SE ALQUILAN LOS ALTOS DE Tercera No. 21, en la Víbora: Sala, comedor, dos cuartos grandes, baño intercalado completo, cocina toda decorada, muy amplia. La llave en Lagueruela y 3ra. Teléfono X-3088.

SE ALQUILA PROPIA PARA INdustria o comercio, casa Calzada Jesús del Monte No. 414, entre Colina y Altarriba, con 800 metros terreno, acera de la brisa y con un gran frente; Julio Martínez, O-Reilly 23. A-6951. I-3456.

SE ALQUILA: MODERNA CASA EN Avenida Porvenir esquina a Milagros, frente al parque de Lawton, compuesta de sala, hall, cinco amplios cuartos, baño de lujo intercalado, comedor grande, cocina, celosía, jardín, lavadero y traspatio. Teléfono M-3602 y M-3603.

VIBORA: SE ALQUILAN LOS ALtos de la casa, O-Farrill número 35, a dos cuadras de la Calzada: portal, sala, cinco habitaciones, comedor al fondo, baño completo intercalado, cuarto y servicio de criados, con motor eléctrico para elevar el agua. Lugar saludable por estar situado en la Loma de Chaple. La llave en los bajos. Informes: Telf. F-3504.

SE ALQUILA 25 PESOS CASA CORtina 6 entre Carmen y Vista Alegre frente Instituto Inclán con portal, sala, saleta tres cuartos, baño intercalado, comedor al fondo. Dueño: Telf. F-4357.

ALQUILO CASA CARMEN 150 ENtre Mayía Rodríguez y Goicuría, jardín, portal, sala, recibidor, 3 cuartos, baño completo, comedor, cocina, servicios de criados, la llave allí. Informan Monasterio No. 2 Cerro.

SE ALQUILA LA CASA 8a. No. 58, entre San Francisco y Concepción. Sala, comedor al fondo, cinco habitaciones, baño completo, calentador, cocina, garage y patio. Llave en la misma, se puede ver desde las 9 a.m. Informan F-2997.

SANTA CATALINA Y D-STRAMPES. Hermosa casa con todas las comodidades, amplias habitaciones, hall, doble servicios y para criados, garage doble capacidad y abundante agua. Tranvías y ómnibus por la puerta.

HERMOSA QUINTA

Para larga familia o sanatorio, se alquila en el centro de una manzana, arboleda y cercada, chalet dos plantas, 3 baños, garage 2 máquinas. En la parte más alta del reparto Víbora Park. Precio módico. Telf. F-7273.

SE ALQUILAN, LA VIBORA, HERmosos y frescos altos en Diez de Octubre No. 633, entre Carmen y Vista Alegre. Informan en los bajos.

ALQUILO SIMPATICA CASITA SOla, planta, fresca, clara: Sala grande, 3 cuartos, comedor, cocina, patio, $20. Mangos 1-A, dos cuadras Calzada Jesús del Monte. Verla cualquier hora.

ALQUILO CASA MODERNA, CALZAda Diez de Octubre 330: terraza, sala, saleta, recibidor, 6 habitaciones, cuarto y servicio de criados y otras comodidades. Llaves, bajos. Dueño, Gómez: A-9958.

92 STOS. SUAREZ y MENDOZA

ALQUILO LOS ALTOS DE LA CAsa San Benigno y Zapotes, frente al parque Santos Suárez. Tiene 3 habitaciones, sala, recibidor, comedor, cuarto y servicio de criados y entrada independiente. Precio: $35.00. Las llaves en la botica. Informes: Mercado de Colón por Zulueta, café «Siete Hermanos». Telf. M-3607.

ALQUILO MODERNOS BAJOS, VEga 51-A, entre Tamarindo y Línea, detrás «La Ambrosía»: Portal, sala, dos habitaciones, comedor. Informan misma, Correa.

SANTOS SUAREZ MILAGROS Y Goss se alquila casa nueva, sala, comedor, 3 cuartos, baño y cocina, precio $25 informan en la bodega.

AVENIDA MAYIA RODRIGUEZ ESquina Milagros, chalet de dos plantas; 5 cuartos, 2 baños, patio, árboles frutales, cuarto de criados, servicio, garage 2 autos y baño: $75.00. Informan: F-6616. Llave en la misma.

ALQUILERES

94 LAWTON y BATISTA

ALQUILO REPARTO BATISTA, CAsa esquina, una cuadra tranvía, 13 y G No. 20, jardín, portal sala, recibidor, cuatro cuartos, baño completo. La llave al lado. Informan U-6444

97 GUANABACOA, REGLA Y CASA BLANCA

ALQUILO MAXIMO GOMEZ 46, primer piso, Guanabacoa, 5 cuartos, sala, recibidor, comedor, baño intercalado y de criados, hall directo a la cocina, muy fresca. Precio: 40 pesos. Informes M- Gómez 51. Telf. XO-1584.

98 ALQUILERES VARIOS

SE ALQUILA UNA GRAN COCINA, con su comedor, en Mercaderes número 35, segundo piso, entre Teniente Rey y Amargura. Preguntar por el encargado.

PLAYA DE SANTA FE, SE ALQUIlan dos casas amuebladas, Informan en el núm. 62.

EN VARADERO SE ALQUILA UNA casa con 7 habitaciones, 3 baños y demás comodidades. Llaves Céspedes 165. Cárdenas, o Requena número 4, Habana.

ALQUILO EN PLAYA HOLLYWOOD contigua Habana; habitaciones amuebladas o no, a personas de moralidad. Precio por la temporada. Informes en la Playa. Sr. León. Teléfono A-7702.

QUINTA DE RECREO LUJOSAmente amueblada con todas las comodidades, 20 minutos de la Habana Informan teléfono M-6622.

PLAYA DE GUANABO. SE ALQUIla una casa amueblada por el mes de Junio. Informan Obispo 72, A-8222

PLAYA SANTA FE. ALQUILO POR año sala, comedor, tres cuartos, baño moderno, buena cocina, agua caliente. Llave e informes el sereno Calzada Punta Brava 27.

VARADERO. — SE ALQUILA UN chalet en la Playa Norte con 4 cuartos, 2 baños, cuartos y servicio de criados, garage y demás comodidades. Informan: Telfs. F-4749 e I-3758.

SE SOLICITAN

99 SOLICITUD DE ALQUILERES

DESEO ALQUILAR CASA ALTA amplia a la brisa en el barrio comprendido entre Reina y Concordia. Precio moderado. Avisos a Animas 153. 2o piso.

DESEO TOMAR EN ARRENDAmiento una casa para dedicarla a apartamentos o habitaciones; doy todas las garantías que deseen, en efectivo; también doy regalía por traspaso del contrato de una casa. Teléfono A-8152. Damas 28. Rodríguez.

108 AGENCIAS DE COLOCACIONES

AGENCIA "JOSEFINA"

M-3339: Morro número 3, edificio «Gómez». Tenemos españolas, y de color, cubanas y jamaiquinas, para cocineras, criadas y manejadoras. También cocineros, criados, choferes y pinches de cocina. Personal con referencias y garantizados.

LA POPULAR GRAN AGENCIA DE Colocaciones de Miguel Herrera 5a 110 entre 8 y 10, Vedado. F-3019. Si usted desea colocarse y ganar buen sueldo venga a nuestra casa y saldrá complacido., también enviamos buenas criadas de usted. Miguel Herrera.

CUBAN AMERICAN EMPLOYMENT Office. Establecida en 1925. Consulado 142 esquina a Neptuno. M-1534. Servimos con las mejores referencias institutrices, criadas, cocineras, manejadoras, chauffeurs y cuanta servidumbre necesiten, cubana y extranjera, de ambos sexos; también empleados de oficina, competentes, en general. Servicio permanente día y noche.

AGENCIA DE COLOCACIONES: SE solicitan cocineras, criadas y manejadoras, cubanas y españolas, que quieran trabajar. Sueldo de 10, 15 y 20 pesos. Baños número 63, entre 23 y 25: F-3459.

"LA HABANERA" U-1880

Servimos con referencias, criadas, cocineras, manejadoras, mensajeros de boticas y toda clase de servidumbre de ambos sexos. Neptuno 255 esquina a Espada. U-1880.

CUBAN AMERICAN EMPLOYMENT. La casa más acreditada en el servicio de cocineros, criados, cocineras, criadas, manejadoras, hoferes, camareros y empleodos de oficinas, españoles, jamaiquinos y asiáticos. Industria 72. Telf. A-6168.

103 CRIADAS y CRIADOS

SE SOLICITA UNA MUCHACHITA para lios quehaceres de una casa. Animas No. 38, bajos.

SE DESEA CRIADA ESPAÑOLA para cuartos y comedor. Sra. Navarro, 17 y Paseo.

CALZADA DEL CERRO 697, ESQUIna a Lombillo, altos Botica, se solicita criada blanca que haya servido y duerma colocación. Se exije persona limpia.

SOLICITO CRIADA BLANCA PARA corta familia, sabiendo cocinar, Aguiar 18, altos.

SOLICITO UNA MUCHACHA ESPAñola para limpieza por hora y hacer algún lavado. Si no es trabajadora que no se presente. Exijo referencias. Línea 86, esquina a Paseo.

SOLICITO PERSONA DE MEDIANA edad, formal, para todo servicio de una señora. Que tenga buenas referencias. Sueldo: 18 pesos, Obispo 119, altos.

104 COCINERAS y COCINEROS

SE SOLICITA UNA COCINERA blanca que sea limpia, sueldo: 10 pesos, no duerme en la casa. Calzada 43 entre G y H. Cedado.

SE SOLICITA ESPAÑOLA COCInar y limpiar corta familia. Concordia 33 4o. piso.

SE SOLICITA PARA MATRIMONIO sirvienta que no sea una chiquilla, y que sepa cocinar y limpiar, ha de dormir en la colocación. Se piden referencias, sueldo diez pesos y ropa limpia. De 2 a 3 de la tarde exclusivamente. Calle 2 No. 223 entre 23 y 25.

NECESITO SEÑORA QUE SEPA ALgo de cocina y que haga la limpieza a corta familia; sueldo $8.00. San Ramón 50, altos, esquina San Joaquín.

SE SOLICITA COCINERO JOVEN español que sea muy limpio, formal y tenga referencias. Llamar al teléfono F-3103.

SE SOLICITA UNA BUENA COCInera, blanca, y formal; Jesús del Monte 431, entre Quiroga y Colina.

SE SOLICITA UNA JOVEN, PARA cocinar y limpiar en casa chica, de cuatro de familia. Que traiga referencias. Neptuno 150, segundo piso.

MATRIMONIO SOLO NECESITA COcinera blanca, repostera y limpieza. No se presente si no cocina bien. Llamar de 2 p.m. M-2924.

SOLICITO EXPERTA COCINERA repostera criolla americana, para 3 personas, que sea blanca, mediana edad, fina y moralidad. Hacer una limpieza. Dormir colocación. Traer referencias. Si no reúne estas condiciones, no molesten, $20.00. Marina 56 altos, esquina Vapor.

SE SOLICITA UNA COCINERA CON referencias para cocinar, a dos matrimonios y dormir en la colocación; sueldo $8.00. Teléfono FO-3131.

PARA ATENDER LA LIMPIEZA Y cocinar para corta familia se solicita en Gervasio 30, altos, persona con referencias y que sepa cocinar.

SE SOLICITA UNA COCINERA Y una criada, tienen que tener buenas referencias. 10 No. 1 esquina a 3, Vedado.

SE SOLICITAN

105 MANEJADORAS

SE SOLICITA UNA MANEJADORA en Arbol Seco 11, bajos.

SE SOLICITA UNA MUCHACHA, blanca, o una señora de mediana edad, para cuidar un niño de 3 años, que sea limpia y cuidadosa, Reina No. 10, 2do. piso izquierda.

109 COSTURERAS y MODISTAS

MODISTA BORDADORA. ME HAGO cargo toda clase de trabajos. Empedrado 42, departamento 508. Teléfono M-5113.

114 AGENTES y VENDEDORES

COMPAÑIA AMERICANA SOLICITA reprssentantes activos y experimentados para la venta de specialidades industriales. Se exigen referencias y muy buena presentación. Manzana de Gómez 414, únicamente de 2 a 3 p.m.

SE SOLICITAN SEÑORITAS QUE tengan relaciones y traigan referencias para la venta de ropa interior de señoras. Ofrecemos buenas comisiones. Presentarse de 1 a 3 p. m. en 23 No. 518 altos, entre 24 y 26, Vedado, Srta. Varricaburu.

DAMAS, CABALLEROS, EMPLEAdos. Gánense $5 diarios, haciendo perfumes, muestras de aceites esenciales: jazmín, violeta, sándalo. Remitiendo giro $1, con fórmulas gratis, oferta especial. Agentes compradores interiores, diríjanse Francisco de la Fe. D'Wesfe Parfums. Apartado 621, Habana.

SOLICITAMOS VENDEDORES EN el interior de ambos sexos para la venta de los productos de perfumería y belleza marca DELITE de gran demanda. Mande un peso para el muestrario. CHARMY LABORATORIES. Apartado 558, Habana.

GANE HASTA $2.00 DIARIOS, TENgo trabajo para varias señoras y señoritas decentes, ganará buen sueldo si trabaja. Informes: Neptuno 269 C., entre Infanta y San Francisco.

HAGASE INDUSTRIAL: PREPARE sus propios productos. Damos fórmulas o le vendemos los productos ya fabricados para que usted los envase con su marca. Lo que usted quiera le preparamos o le enseñamos a preparar. Tenemos lo que usted necesita: frascos, perfumes, materias primas, etiquetas, dibujos, análisis, etc., etc. Pida informes a «Químico Labs», apartado 558, Habana.

VENDEDOR. PARA UNA IMPORtante industria, con conocimiento en boticas, tiendas de ropa y quincalla, para trabajar a comisión. Se exigen referencias de casas donde hayan trabajado antes. Si no está bien relacionado no pierda su tiempo en presentarse. Diríjase de 12 a 2 y de 6 a 8 p.m. Sr. Díaz, Cerro No. 649, altos.

SOLICITO AGENTES ACTIVOS EN todos los pueblos para la representación exclusiva de artículos de fácil venta, gran calidad y consumo diario. Pida detalles y muestras gratis acompañando sello rojo para franqueo de muestras. V. Balbuena, Empedrado 30. Habana.

AGENTES ACTIVOS, HABANA E interior de la República, solicitamos vendedores, artículos fácil venta, ganando magnífica comisión, por adelantado. Gorriarán y Michelena, edificio La Metropolitana, O-Reilly y Aguacate, departamento 808.

115 OFICINISTAS

NECESITO UNA MECANOGRAFA para oficina, y otra que tenga práctica contabilidad. También necesito una camarera para hotel, un camarero, un chauffeur y un criado. Sueldo $30.00. Compostela 58. Agencia.

116 SOCIOS

SOLICITO PERSONA CON $400.00 efectivo para trabajar artículo primera necesidad relacionado con automóviles, grandes utilidades, fácil venta, único en su clase. Dr. Vivancos A-8994. Empedrado 30, Entresuelos.

SOCIO GRAN TINTORERIA ACEPto por tener una bodega 60.00 trabajo semanal necesario persona honrada. Cuéllar, café Independencia.

SE SOLICITA PARA BUEN NEGOcio un socio con dinero, que conozca el giro de Café Bailable. Informan en «California Bar». San Julio e Iglesias, entrada del Hipódromo Marianao.

SOLICITO SOCIO, CON $250 ó $300, para siembras de Morera (seda). Tengo finca propia, plantas listas para sembrar en seguida una caballería. Inteligencia reconocida de muchos años en este negocio. Si el asociado quiere, puede trabajar también. Negocio lucrativo, de porvenir. Informes Carlos III, 12. Departamento 602.

SE SOLICITA UN SOCIO DE CUARto, que sea formal, en casa de moralidad. Punto céntrico. Aguila 120, primer piso, frente a «Los Precios Fijos».

117 SOLICITUDES VARIAS

SOLICITAMOS PERSONAS TENGAN libros usados M-4693. Vamos inmediatamente a domicilio, por lejos que sea. M-4693. Rogamos llame en horas laborables. M-4693. Pregunte por Salinas.

SE OFRECE UNA COCINA Y UN comedor, por la comida de tres personas. Informan, Gervasio 138, interior 3, entre Salud y Zanja. Preguntar por Panchita.

SOLICITO ENCARGADO CASA DE inquilinato; sueldo, $20, con garantía en efectivo de $200, con una habitación a la calle; no trato con curiosos. Damas 28; el dueño.

NECESITO SEÑORITAS O SEÑORAS decentes con buen sueldo, atender buen negocio en los repartos Miramar, Almendares, Marianao, Luyanó y demás repartos. Informes: Neptuno 269 C, entre Infanta y San Francisco

AGENCIA DE REAL ESTATE DEsea hombre de experiencia para trabajar en porte por propia iniciativa, sueldo y comisión, debe hablar inglés. Escriba Dept. Anuncios Clasificados de este DIARIO. A 44.

INGENIERO AGRONOMO EXPERTO cultivos tropicales solicita relacionarse hacendados introducción nuevos cultivos terrenos incultos, montañosos, éxito seguro, sin competencia; también combinación administración haciendas en explotación. Diríjase Anuncios Clasificados A. M.

DISTRIBUIDORA DE REVISTAS ARgentinas, en Panamá. Puente y Centro del Mundo, ofreciendo envíos rápidos a cualquier lugar. Vende más, y más rápidamente, quien vende primero. «La Propagandista». Apartado 619. Panamá.

SE OFRECEN

118 CRIADAS y CRIADOS

DESEA COLOCCARSE CRIADO DE mano español experimentado en todo servicio fino, trabajador y con esmeradas referencias de casas conocidas. Voy a cualquier punto. Teléfono M-1959.

SE DESEA COLOCAR JOVEN ESpañola para criada de cuarto o manejadora, no menos de $15.00. Va a los repartos si pagan viajes. A-8768.

SE OFRECE CRIADO ESPAÑOL CON referencias y experto en todo servicio doméstico, o también para segundo criado, Soy solo y voy a cualquier lugar, Llame: M-1149, Aguila número 231.

SE OFRECE CRIADA DE COLOR para cuartos o comedor, con buenas referencias, muy limpia y cumplidora, o también para manejadora. Duerme en el acomodo o fuera. Teléfono M-1149.

CRIADO ESPAÑOL PRACTICO SE ofrece para el servicio de comedor; sirve a la rusa, tien rfrncias de familias conocidas con que trabajó. Amistad 120, tintorería. Telf. A-0515.

SE OFRECEN

118 CRIADAS y CRIADOS

DESEA COLOCARSE JOVEN INglesa para los quehaceres de un matrimonio, criada de cuartos y lavar ropa fina. Tiene referencias. Teléfono FO-3464.

SE OFRECE UN BUEN CRIADO DE maño, español, práctico en todo servicio, sirve a la rusa, es trabajador y con cualidades finas. Tiene muy buenas referencias. Telf. [illegible]-9854. Tintorería.

SE OFRECE JOVEN DE COLOR DE 15 años del campo para criado o limpieza no tiene pretensiones. Teléfono FO-1077

SE DESEA COLOCAR UN CRIADO de color para portero o criado de mano o jardintro, tiene tiene referencias de otras casas donde ha trabajado. F-3164 Paseo y Calzada

SE DESEA COLOCAR UNA SEÑOra española para los quehaceres de una casa chica o para lavar y planchar. Teléfono U-6054.

SE OFRECE UNA MUCHACHA DE color para limpiar por horas, no menos de ocho pesos, en la misma una para cocinar. Informes teléfono F-2231.

DESEA COLOCARSE UNA JOVEN española de criada cuartos o comedor. Informes 13 425 entre 6 y 8 Vedado. F-6253.

DESEA COLOCARSE JOVEN DE color, de criado o fregador de máquinas, o trabajo análogo, tiene referencias. Informan teléf. FO-1077

SE OFRECE SEÑORA MEDIANA edad lavar, limpiar por horas, otra para cocinar, de color. F-7261.

SE DESEA COLOCAR UN JOVEN español de criado de mano, tiene buenas referencias. FO-3232.

SE DESEA COLOCAR UNA JOVEN para criada de cuartos, comedor o manejar. Sabe cumplir con su obligación, es formal, tiene referencias. Bernaza No.30 Dpto. 32, Habana.

SE DESEA COLOCAR UN JOVEN español, de criado de manos, sabe servir a la rusa o como gusten, sabe cumplir muy bien y es fino y tiene buenas referencias de la casa que trabajó. Informan: F-5887. A cualquier parte.

SE OFRECE JOVEN ESPAÑOLA PAra cuartos o criada de manos, es ordenada y seria en todos sus actos, cumple con su obligación. Teléfono: A-7355.

SE OFRECE UN CUBANO PARA limpiar un jardín, fregar máquinas, portero, mensajero de botica o bodega, cuidar finca de recreo; con referencias. Informes: F-6032.

SE OFRECE UN JOVEN ESPAÑOL para criado de manos, tiene referencias, teléfono M-4167.

SE DESEA COLOCAR UN BUEN criado de mano, joven, español, acostumbrado a trabajar en buenas casas. Tiene buenas referencias. Telf. M-4167

SE DESEA COLOCAR UN JOVEN español, recién llegado, prefiere de criado de mano. Tiene referencias. Informes: Compostela 62, bodega. Telf. A-9809. Casimiro.

119 COCINERAS y COCINEROS

COCINERO AYUDANTE ADELANtado de dieciocho años, limpio y trabajador se ofrece en Zanja y Galiano, bodega. Teléfono M-4707.

SE OFRECE COCINERA DE COLOR, de mediana edad, para cocinar y limpiar a matrimonio solo o corta familia o para criada. Sale a cualquier lugar y duerme en el acomodo o fuera. Telf. M-1149. Aguila 231.

SE OFRECE PARA IR A UNA PLAya o finca cocinera española, sabe repostería variar y disponer es seria y muy limpia. Teléfono M-6555. Tintorería.

SE DESEA COLOCAR ESPAÑOLA para cocinar y limpiar a matrimonio solo o corta familia, es de mediana edad, cocina de todo, entiende de repostería tiene referencias. Telf. M-7666.

DESEA COLOCARSE UN COCINEro fino, repostero, asiático, en casa particular. Cocina perfectamente a la criolla, española y francesa. Muy limpio y formal. Sabe cumplir con su obligación, tiene buenas referencias: M-4503. Rafael Wong.

SE OFRECE UN BUEN COCINERO y repostero, conoce mecánica, carpintería, botánica y agricultura, va a cualquier parte, hombre solo, si es finca mejor. Informes: teléfono M-4295.

ASIATICO, BUEN COCINERO REpostero, desea colocarse en casa particular; cocina criolla, española, americana; tiene buenas referencias. Teléfono U-2808. Mar s González, 17. Antonio Wong.

SE DESEA COLOCAR UNA BUENA cocinera, española, de mediana edad. Cocina a la criolla y española, sabe hacer dulces y plaza. No duerme en la colocación. Telf. A-9153.

SE DESEA COLOCAR UN BUEN COcinero y repostero joven chino, en casa particular, cocina criolla, española, francesa y americana, sabe toda clase de pastelería y repostería buena sazón y limpio, tiene referencias de buena casa. Informan M-5025.

SE DESEA COLOCAR UN JOVEN chino cocinero y repostero, cocina criolla y española, tiene buenas referencias, muy limpio en casa particular, teléfono F-6134.

SE OFRECE MUCHACHA DE COlor para cocinera, sabe repostería, o criada de mano. Sra. Rodríguez, I-3552.

!!!COCINERO Y REPOSTERO JOven chino desea colocarse en casa particular, sabe cocinar bien a la criolla, y española, tiene buenas referencias, sabe cumplir con su obligación. Informan teléfono M-5383 preguntar por Manuel Lima.

SE OFRECE UN COCINERO REPOStero mediana edad sin pretensiones, casa particular o comercio, cocina española, francesa, americana, sale al campo, tiene buenas referencias, teléfono M-5172 Villegas y Lamparilla, bodega.

SE OFRECE UN COCINERO Y REpostero, chino. Cocina a la criolla, española y americana. Tiene 18 años de práctica y desea, colocarse en casa particular o de comercio. Tiene buenas referencias. Informes: Telf. M-9164. Angel

125 CHOFERES

DESEA COLOCARSE BUEN CHAUFfeur, experto en toda clase de máquinas y mecánica, sin pretensiones y con esmeradas referencias de buenas casas. Telf. M-1959.

DESEA COLOCARSE UN CHOFFER del campo, entiende algo de mecánica y desea casa seria. Telf. A-9947

129 OFICINISTAS

CUBANO NATIVO, DE 35 AÑOS, muy saludable, fuerte, buen carácter, presencia, buena educación, conocimientos generales de oficinas comerciales y con sólidas referencias, se ofrece para trabajar en propaganda u oficina. Señor Pérez. A-7024.

121 OFERTAS VARIAS

SE OFRECE JOVEN CUBANO PARA dependiente, camarero, &. Informes: A-6388, Reinaldo Arocha.

UNA SRA. ACOSTUMBRADA A CUIdar enfermos o ancianos, próxima a graduarse de comadrona, desea asistencia lo mismo en clínica que casa particular; tiene referencias. Teléfono I-3460, Calle C, 198, entre 21 y 23.

FARMACIA. PRACTICO CUBANO, habla inglés, solicita empleo en casa seria, activo y domina el ramo, magníficas referencias. Teléfono: F-3259.

UN HOMBRE DE CONFIANZA CON mucha experiencia en asuntos agrícolas, tanto de caña como frutos menores, experto en operación y reparación de tractores y máquinas agrícolas, desea posición de encargado de colonia, buenas referencias. Dirigirse a José María Alonso, lista Correos Cascorro, Camagüey

M.E.C.D. 2016

LO OCURRIDO AL "DEUTSCHLAND" INTENSIFICA LA CRISIS ACTUAL EUROPEA

MAS SOBRE TURISMO

Bocetos y esquemas; croquis, lineamientos y proyectos oficiales, no bastan a dar en el **busilis** del turismo.

Y por esporádica, por descuidada y tardía y por especulativa, la propaganda turística de México y Centroamérica ha sido reputada certeramente de «contingente, lacia e inexperta» por «el más **broadwayista** de los amigos neoyorkinos» del ilustre José Juan Tablada.

Corroboraba esto otro escritor la semana pasada, en esta misma plana. Según los proyectos oficiales, los departamentos de turismo realizarían durante el año que vamos viviendo una labor «profunda» por su alcance. Varios millones de pesos en diversas partidas harían el anuncio de las excelencias hispanoamericanas, ya en la prensa de los Estados Unidos, ora en labios de conferencistas, ya, en fin, imprimiendo folletos ilustrados con fines de difusión turística.

Infortunadamente, el proyecto se quedó en designio «por falta de recursos» tal como cuando, **por falta de parque**, se ha dicho que el general Anaya pronunció al finalizar la guerra méxico-americana la consabida frase lapidaria; (1) lo que no empece para que, en flamante proyecto, se encarezca la eficacia de la propaganda que ¡ahora sí!—se piensa hacer de Centroamérica y de México en el extranjero.

¡Que Dios los ilumine!, dan ganas de decir; pero como, al parecer, Dios no suele iluminar sino a los que creen en El, (2) trataré de iluminarlos yo, así sea con la tenuidad de mis modestas luces.

Precisa, ante todo, conocer la idiosincrasia del turista yanqui.

Contra lo que se supone, él no sale de su país en busca **de lo exótico** sino de recreo; e impreparado para comprender los motivos de belleza típica de las regiones que va cruzando en su jira, su espíritu no se agita ni ante los rudimentos arquitectónicos y artísticos de los aztecas, ni frente a los restos preciosos, armónicos y bellos del arte que nació en Atenas.

En el breve lapso de sus vacaciones, el turista norteamericano sólo busca «su ambiente», hasta donde ello sea posible. No desdeñará la explicación del guía que le hable de arqueología, si es que el guía y él entienden de estas cosas, para el conocimiento de las cuales se requiere una larga preparación; pero exigirá medios de transporte totalmente distintos de los que suelen usarse en Hispanoamérica; hoteles cuyo servicio le dan la impresión de encontrarse en los Estados Unidos; y «bares» o cantinas, cabarets y restaurantes donde pueda tomar, bailar y comer como en Nueva York.

Y al imprudente que le invitara a ir de jira hacinado en un camión de carga, de pie con cuarenta o cincuenta personas y en manos de un chofer inexperto y audaz; o que le ponderara nuestra cocina, nuestra coreografía autóctona y nuestros productos espirituosos, acaso le respondiera, como el amigo neoyorquino de Tablada, con un «¡shame» expresivo y rotundo.

El norteamericano es previsor y ahorrativo. Transcurrido un año de trabajo, se procura descanso y solaz alejándose del sitio de sus actividades y preocupaciones. Pero como su cultura media no le capacita para resolver adonde ha de ir, recurre a la agencia de turismo de mayor prestigio, que le informa y le recomienda—propaganda la más eficaz—los lugares más atractivos comprendidos en el itinerario que la agencia explota. Y como el turista es dado en todo el mundo al rebañismo, va adonde la agencia le aconseja.

Aquí está el **busilis** de la cuestión.

México y Centroamérica no están comprendidos en los itinerarios de las agencias de turismo de los Estados Unidos. De ahí la esterilidad de su propaganda.

Es menester, pues, empezar por el principio, que es por donde debe empezarse en todo.

Que los cientos de miles de pesos que se tenga proyectado gastar en propaganda verbal, escrita y gráfica, se destinen a la conservación de monumentos y parques nacionales, al fomento de la limpieza y la higiene de las ciudades, a la creación de alojamientos cómodos y baratos sobre las carreteras y a la represión de los que confunden un turista con un billete premiado de la lotería de Navidad. Sólo una mínima parte de ese dinero estará bien empleada en propaganda oficial.

Entre tanto, que se den permiso o concesiones a hispanoamericanos idóneos para que traigan turistas; pero que se les den en términos de facilitar su empresa y no de hacerla imposible por el cúmulo de requisitos pueriles y dilatorios.

Se verá entonces como estos hombres, asociados a empresas norteamericanas de probada solvencia material y moral como la «Creyhound» que representa un capital mayor de trescientos millones de dólares y que cubre cerca de cuarenta mil millas sobre las principales carreteras de los Estados Unidos, con un recorrido que excede de trescientas mil; como la «Burlington» la «All America», y la «Yellow Bus», dependiente esta última de la «General Motors»; se verá entonces como estos hombres llenan el Continente de turistas, sin otra propaganda que la que hagan en los Estados Unidos las empresas yanquis en cuyos itinerarios figure México y Centroamérica como lugares ideales para el turismo. Una fotografía, una frase comprensiva, relativa a nuestros países e impresa en una cartulina y exhibida sólo en los escaparates de las oficinas que la «Greyhound» tiene establecidas en Norteamérica, ejercerán mayor influjo en el espíritu gregario del turista que todos los folletos gráficos que nuestros gobiernos hagan circular allá.

Porque para el turista centroamericano, «su» agencia de turismo es su biblia turística; si en su «biblia» se le habla de una comarca cualquiera, hacia allá irá sin discutirlo; pero si ella ignora una región, —ya lo dijo en frase certera José Juan Tablada—«esa región no existe» para el turista.

Además, es necesario tolerar al empresario hispanoamericano de turismo y a sus socios norteamericanos, que ganen dinero. Puesto que ellos van a traer aquí los millones de dólares que el turismo ha de dejarnos en mil formas diversas, no parece injusto que obtengan provecho.

Nadie, ni aun los más furibundos socialistas—, acaso ellos menos que nadie—nadie trabaja sólo **por amor al arte**. El arte requiere esfuerzo y el esfuerzo quiere estímulo.

De lo contrario, ¿quién es el loco que se afana en una empresa estéril?

Pero de esto se hablará, quizás, más adelante.

Lic. Querido Moeno Jr.)
México, mayo de 1937.

(1). Cuando, durante la guerra méxico-americana en 1847, los americanos tomaron en Churubusco, muy cerca de la capital azteca, uno de los últimos reductos mexicanos, defendido heroicamente por el general Anaya, se dice que el general Twiggs preguntó a Anaya donde estaba el parque o municiones sobrantes. A lo que Anaya contestó: «Si hubiera parque, no estaría usted aquí.

(2). Por alusión a «ciertos gobiernos ateos de Hispanoamérica.

REPENTINAMENTE, DIMITIO AYER EL GABINETE DEL JAPON

Un mensajero del Emperador ha ido a hacer consultas

La provisión de las Carteras de Guerra y Marina es la que ofrecerá mayores dificultades

TOKIO, mayo 31. (AP). El Emperador Hirohito envió esta noche un mensajero imperial para que consulte al anciano príncipe Kimmochi Saionji, último de los «estadistas ancianos» japoneses acerca de la designación de un nuevo jefe del gobierno que suceda al general Senjuro Hayashi, cuyo gabinete dimitió repentinamente hoy.

El Gabinete se retiró en vista de los terribles ataques de la oposición que consideraban el resultado de las elecciones como una vindicación del veredicto del pueblo.

Se menciona como posibles sucesores al general Jiro Minami, gobernador general de Corea; el barón Kiichiro Hiranuma, presidente del Consejo privado y el príncipe Rumimaro Kenoye, presidente de la Cámara de los Pares.

Créese que el gobierno semi-militar de Hayashi será sustituído por un Gabinete de coalición nacional que llevará a cabo grandes reformas administrativa y emprenderá una fuerte política exterior.

A menos de que el nuevo Gabinete incluya a algunos miembros de los ahora poderosos partidos políticos, se cree que su vida será tan corta como la del gobierno Hayashi.

Una de las dificultades para formar gobierno surgirá cuando el nuevo primer ministro trate de cubrir las carteras de Guerra y Marina, para las cuales deberá escoger a militares en activo.

UN AVION DE COMBATE PARA LA ESTRATOSFERA

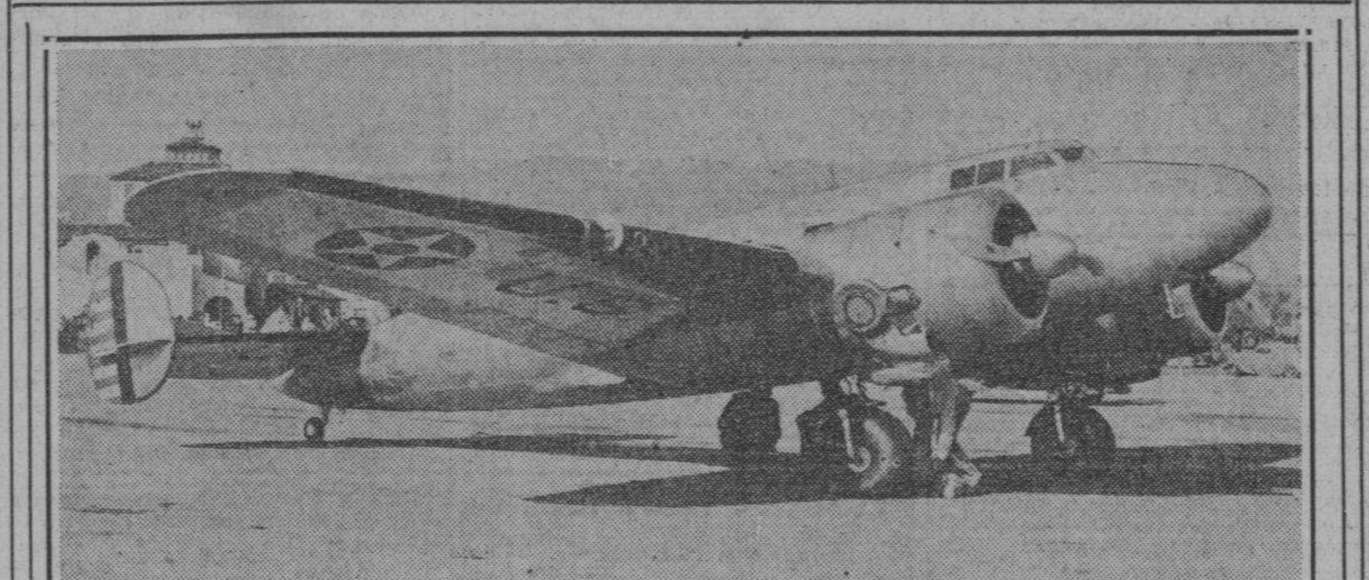

Este gigantes avión de transporte se acaba de terminar en Burbank, California, y servirá para ensayos del ejército norteamericano en vuelos por la sub-estratósfera, en tiempos de guerra. Los detalles de la construcción se mantienen en secreto, pero se sabe que el avión ha sido diseñado para resistir grandes presiones.

Numerosas personas salieron ayer de la ciudad de Almería, decididas a pasar la noche en los montes más próximos, ante el temor a un nuevo bombardeo

Durante hora y media, los buques de guerra de Alemania lanzaron doscientos proyectiles de cañón contra dicha plaza, causando veinte muertos y considerables destrozos

ALMERIA, mayo 31. (AP).—Los buques de guerra alemanes bombardearon hoy este puerto, dando muerte a veinte personas por lo menos e hiriendo a más de cien.

Cuarenta y nueve casas quedaron demolidas por el efecto del bombardeo y otras cien recibieron daños de consideración.

Desde las poblaciones cercanas enviaron auxilios a esta ciudad y las brigadas de salvamento comenzaron inmediatamente de cesar el bombardeo, a realizar el escombreo de las ruínas que interceptaban las calles, para extraer a las víctimas.

El ataque se realizó sin aviso previo. Los buques de guerra, en formación de combate frente a la costa, y a unas ocho millas de la ciudad, abrieron fuego a las 6:30 de la mañana.

Se calcula que los cañones alemanes lanzaron 200 proyectiles en los noventa minutos que duró el bombardeo.

Los proyectiles cayeron en muchas partes de la ciudad, aunque en ocasiones un mismo edificio recibió tres impactos.

Las ambulancias corrían locamente por las calles recogiendo a los heridos. Mas de cincuenta fueron asistidos en los centros de socorro y más de cuarenta fueron atendidos en el hospital militar.

En una clínica situada en el barrio más pobre de Almería, también recibieron tratamiento más de 25 heridos.

Muchos de los muertos no fueron hallados por haber sido totalmente despedazos por los proyectiles.

Los distritos más perjudicados fueron la Avenida Central de la República y las calles Las Cruces y Granada. Un proyectil cayó en una Escuela de Arte y otro en el Banco de Crédito Español, donde fueron destruídas las oficinas de la Cruz Roja Internacional.

El poder de los proyectiles puede apreciarse sabiendo que tres y hasta cuatro casas, en algunos casos, fueron demolidas no obstante ser pequeñas estructuras de piedra.

Varios proyectiles cayeron cerca de la Estación del ferrocarril mientras otros lo hicieron cerca del edificio de la Diputación Provincial.

Los servicios telefónicos y telegráficos quedaron interrumpidos por causa de los daños que recibieron las líneas.

Los funcionarios del Ayuntamiento dicen que un proyectil cayó en la Catedral y otro en la iglesia de San Sebastián.

El gobernador militar, en un informe, dice que un proyectil sin explotar que fué hallado en el sótano de un hotel lleva grabada el águila insignia de Alemania.

La artillería de costa indica que cree que varios de los buques atacantes fueron alcanzados, pues iban envueltos en densas columnas de humo cuando se alejaron de la costa. Otros atribuyen el humo a una cortina establecida por los propios barcos.

Las baterías de tierra hicieron setenta disparos antes de que los invasores cesaran el fuego. Los buques alemanes, que se cree sean el crucero «Almiral Scheer» y cuatro destroyers, se retiraron cubiertos por una cortina de humo.

Numerosas personas salen de Almería para pasar la noche en los montes, temerosas de un nuevo bombardeo

ALMERIA, mayo 31. (AP). Millares de personas abandonaron hoy esta ciudad, dispuestas a pasar la noche en los montes antes de correr el riesgo de otro bombardeo como el que hicieron esta mañana los buques alemanes.

Largas filas de automóviles salen de Almería en dirección al interior.

Los caminos que parten de la ciudad estaban esta tarde congestionados de gente. Algunas personas se refugiarán en las casas de campo y otras han indicado q. pasarán la noche al raso.

FORMA GOBIERNO

LA HAYA, mayo 31. (AP).—La reina demandó del Junkheer Colijn que siga al frente del ministerio, que salió triunfante en los últimos comicios.

Con el bombardeo y destrucción de las defensas de Almería considera Alemania terminado ya el incidente

Ha ordenado a sus buques de guerra, que mientras duren las presentes condiciones, alejen por la fuerza a todo barco de guerra o avión de los rojos que se les acerque

BERLIN, mayo 31. (AP.)—Los buques de guerra alemanes vengaron el bombardeo por el Gobierno de Valencia del crucero «Deutschland» y la muerte de 24 marineros, mediante un ataque contra Almería.

Las defensas militares del puerto fueron destruídas, dice un informe del Gobierno.

Después, con su acostumbrada rapidez de acción, el Reichfuehrer Hitler se retiró del Comité de Neutralidad.

Nuevos buques de guerra alemanes han salido para aguas españolas, a fin de ayudar a los barcos que allí se encuentran, con órdenes de hacer fuego contra cualquier buque o aeroplano del Gobierno rojo que consideren una amenaza.

Las razones que se han dado en los centros oficiales alemanes son las que siguen:

«El «Deutschland» fué atacado el sábado sin razón, mientras estaba en el puerto de Ibiza, isla del Mediterráneo; Almería fué destruída en venganza; el incidente ha terminado.»

«El Gobierno del Reich no participará en el sistema de control ni en las sesiones del Comité de neutralidad, mientras no se den garantías contra la repetición de estos hechos», dice el comunicado.

«El Gobierno del Reich, como es natural, procederá de acuerdo con su criterio a tomar medidas hacia los dictadores rojos como respuesta a los asaltos traicioneros.

«Ha ordenado a sus buques de guerra que mientras duren las presentes condiciones, alejen por la fuerza a cualquier aeroplano o barco de guerra rojo que se les acerque.»

Un representante del Ministerio de Estado hizo constar, sin embargo, que los comandantes navales tienen instrucciones de disparar solamente en el caso de peligro de un ataque.

De igual manera, Alemania no se considera en estado de guerra con Valencia.

Las autoridades del Reich creen que el Secretario de Relaciones Exteriores de la Gran Bretaña, Anthony Eden, ha tomado las cosas con calma. Sus declaraciones ante la Cámara de los Comunes en el sentido de que se espera que Alemania no adoptará ninguna nueva acción que haga más tirante la situación se considera en esta capital como indicio de que está dispuesto a dar por terminado el incidente.

El «Deutschaland», según los informantes alemanes, estaba dentro de las tres millas y en un puerto nacionalista.

Pero agregan que el buque no estaba de servicio y había hecho lo que otros barcos: anclar en el puerto más cercano.

La existencia de tantos marineros descansando en el rancho es la mejor prueba de que el comandante del «Deutschland» no hizo nada para provocar el ataque.

La rapidez con que el Gobierno de Valencia dió a conocer la noticia del bombardeo se considera como prueba de que el ataque fué premeditado.

Los observadores neutrales extranjeros no hacen esfuerzo, sin embargo, para ocultar la gravedad del incidente del «Deutschland» y el bombardeo de Almería, pero agregan que confían en que las potencias europeas estarán ahora más dispuestas que nunca a preparar un armisticio en la guerra civil española con tal de que Alemania considere vindicado su honor nacional y quiera entrar en discusiones con la Gran Bretaña, Francia e Italia.

MAS EJECUCIONES

JAVAROSK, mayo 31. (AP). —fueron ejecutados otros once saboteadores del Ferrocarril del Oriente, con los cuales son 66 los ya fusilados.

Si no surjen nuevos incidentes por el caso del "Deutschland", Alemania no tomará más medidas de represalia

(Por Joseph Lambert)
Especial para «La Nación», de Buenos Aires y DIARIO DE LA MARINA

BERLIN, mayo 31. Vía Havas).—
En los círculos oficiales se ha hecho saber de un modo final y efectivo que las represalias adoptadas por Alemania en el incidente del Mediterráneo, en el cual los aviones españoles bombardearon al buque insignia, «Deutschland», han terminado con el bombardeo de Almería; el honor alemán ha quedado vindicado por este acto y no se procederá a nuevos bombardeos, si no surgen nuevos incidentes que los induzcan a tal actitud.

Durante todo el día, no obstante ha pesado sobre la nación la inquietud en torno al alcance de las disposiciones de represalia; la prensa de la noche acoge en sus páginas, en forma dramática, las comunicaciones del gobierno sobre el particular: una, da cuenta del bombardeo de Almería y la otra de la decisión del gobierno de apartarse de la Junta de Neutralidad, mientras se formulen garantías contra la ocurrencia de nuevos incidentes semejantes a los que acaban de registrase; en esta segunda nota, el gobierno también consigna que ha ordenado que sus barcos hagan fuego sobre los aviones o buques de guerra españoles, que se aproximen sin motivo aparente.

Se hará memoria de que durante las pasadas Navidades, Alemania no quedó satisfecha con el apresamiento de un barco, en represalias de la captura del vapor alemán «Palos», por las autoridades de Bilbao, deteniendo y confiscando a varios mercantes, uno tras el otro; se creyó entonces que Alemania creía que era menester bombardear algún puerto español, a fin de satisfacer a la demanda del honor nacional.

Pero ahora aunque de un modo efectivo se ha hecho saber que Alemania no irá más lejos, que no adoptará disposiciones de represalia, nadie ha podido decir aquí cuál es la razón de que el III Reich envíe más barcos a aguas españolas; esto sigue siendo un misterio, tanto mayor cuanto que se anuncia la retirada circunstancial de Alemania de la Junta de Neutralidad de Londres. En los centros oficiosos, empero, existe el criterio de que por ahora «no se producirán más incidentes desagradables».

La prensa inspirada en los centros oficiales declara que la situación es muy grave, justificando el acrecentamiento de las fuerzas navales simplemente como «un hecho que prueba la necesidad de persistir en la manifestación naval».

En los comentarios de la prensa se hace aparente que la proposición de la Gran Bretaña, para la evacuación de los voluntarios extranjeros que en la Península combaten tiene ahora menos oportunidad que nunca.

Alégase en los centros oficiales que una de las razones aducidas para el bombardeo del «Deutschland», fué el que se trataba de sabotear el plan de evacuación que por lo menos uno de los altos personajes dirigentes de la situación alemana propicia.

Se cree en Alemania, que existe quienes están decididos a propiciar la continuación de la «guerra civil internacional»; desde luego, como ni Alemania ni Italia están dispuestas a modificar su conducta, parece que el plan inglés fracasará íntegramente.

Los periódicos han laborado intensamente toda la tarde y toda la noche lanzando ediciones especiales; se ha aglomerado la gente en las plazas leyendo los pizarrones, sin decidirse a lanzar un vituperio, ni vítores; la muchedumbre se dispersó en todos los momentos silenciosamente.

CUMPLE OCHENTA AÑOS

CASTEL GANDOLFO, mayo 31. (AP).—El santo padre cumplió hoy 80 años de edad, procediendo a la inauguración de la Academia de Ciencias Sociales y Políticas del Vaticano.

Creen en Ginebra que ha fracasado el Comité de Londres

Los círculos de la Liga se mostraron consternados con las noticias hispanas

Por S. P. HELLER
Corresponsal Especial de «La Nación», de Buenos Aires y DIARIO DE LA MARINA

GINEBRA, mayo 31. (Vía Havas). Dentro de la calma en que debía desenvolverse la labor de la mesa directiva de la Conferencia del Desarme, estalló como un petardo, en el palacio del Parque Adriana, la noticia del bombardeo del puerto de Almería, por la flota alemana. ¿Desarme? Paul Boncour habló de «losa funeraria».

Las primeros informaciones telefónicas sobre los acontecimientos de la Península suscitaron consternación en los pasillos y en la sala de la S. de las N., en donde se dudaba de la veracidad de la información.

En los centros oficiales de Italia no se cree en manera alguna que de esta crisis surja la guerra mundial

La retirada de Alemania e Italia del Comité que entiende en la no intervención en España, ha vuelto a poner en las manos de Mussolini la dirección de la actitud germano-itala

(Por J. Witaker)

ROMA, mayo 31. (Del Herald Tribune.)—Mussolini ha asumido de nuevo la dirección en la actuación italo-alemana. Así se cree aquí esta noche, debido a la retirada de los dos principales países fascistas de Europa, del Comité no intervencionista de Londres, debido al bombardeo de sus buques de guerra por los aviones rojos españoles. Los círculos italianos consideran el bombardeo de Almería esta mañana por los navíos alemanes como represalia por el bombardeo del «Deutschland» el pasado sábado, por los aviones rojos. Estiman ahora que no hay que temer que los nazistas dejen abandonado a su suerte el fascismo italo en la situación creada por la guerra civil española.

Según una autorizada opinión de aquí, las dos naciones fascistas se encuentran hoy en idéntica situación de nuevo y espera Italia ayudar decididamente a los nacionalistas a ganar la guerra civil, auxiliados por lo que consideran una estupidez de los aviadores rojos.

Así el "premeditado" bombardeo hecho por los rojos del "Deutschland" y el "Barlette", son considerados hoy por "Il Giornale d'Italia", vocero de Mussolini, como "actos de guerra contra dos potencias extranjeras".

No creen en Italia que el actual conflicto pueda complicarse en una guerra mundial

En los centros italianos se resta importancia a la posibilidad de que la actual situación pueda ocasionar un conflicto general. Dijeron que no se debía suponer que Italia no tomaría represalias, pero que todavía no se habían planeado. Los diplomáticos aquí temen que Francia y Rusia también se retiren del Comité Internacional de Londres para recobrar su libertad de acción.

El resultado de todo esto sería que tanto los rojos como los nacionalistas empezarían a recibir de nuevo grandes cantidades de material de guerra y voluntarios.

Mussolini continúa ausente de Roma en su pueblo natal de Forli, no retornando aquí hasta el miércoles.

Aunque se supone esta noche que Alemania estaba enviando buques de guerra adicionales a las aguas españolas, la oficina de la prensa italiana nada sabía de que Italia proyectase hacer lo mismo.

Los buques italos que prestan servicio en la patrulla internacional no tienen tonelaje suficiente para atacar algún puerto rojo como lo han hecho los alemanes en Almería esta mañana. Italia estaba representada en la patrulla por seis destructores y dos buques de aprovisionamiento.

De los destructores, el mayor tiene tres mil doscientas toneladas con cañones de cuatro pulgadas y siete décimas, y Mussolini mal podría ordenar que tales barcos operasen contra la artillería de costa de los rojos y con la posibilidad de un ataque por parte de la aviación roja.

Sin embargo, el primer escuadrón de cruceros italianos tiene su base en Spee, y de decidir Mussolini e Hitler de que la actual crisis demanda más acción directa contra el gobierno español, varios barcos de guerra ligeros italianos se hallan relativamente cerca.

Mientras los editoriales de la prensa se expresan aquí hoy con gran indignación sobre el "affaire" del "Deutschland", la prensa italiana ha informado poco sobre el asunto. Desde luego, que nada se publicó sobre la contención del gobierno de Valencia, de que ni el "Barletta", ni el "Deutschland", ambos bajo el plan de patrullas, tenían derecho a estar a diez millas del territorio español. En las islas Baleares ambos barcos estaban en una región asignada a los barcos de guerra franceses.

La Embajada de los rojos en Valencia pedirá a Hull, que exponga la actitud de los Estados Unidos en el conflicto

WASHINGTON, mayo 31. AP.—La Embajada del gobierno rojo de Valencia en esta capital anunció esta tarde que pedirá mañana al Secretario de Estado Cordell Hull una declaración acerca de la actitud de los Estados Unidos en vista de que Alemania e Italia se han retirado del Comité de Neutralidad.

Enrique Carlos de la Casa, Canciller de la Embajada, hizo ese anuncio horas después que dos senadores pidieron que se invoque la ley de neutralidad americana contra las naciones extranjeras que están participando en la revolución española.

El Secretario Hull y sus auxiliares estudiaban mientras tanto los acontecimientos que motivaron el bombardeo de Almería por los buques de guerra alemanes.

De la Casa, que está a cargo de la Embajada por ausencia del señor Fernando de los Ríos, dijo que bien él o el señor de los Ríos pedirá al Secretario Hull que dé a conocer sus puntos de vista a causa de que la Embajada cree que «la política seguida hasta ahora por los Estados Unidos es la misma del Comité de neutralidad» con la esperanza de aislar el conflicto español.

En una nota entregada a la prensa, el señor Casa dice que el ataque alemán contra Almería «debe considerarse por todos como un acto de guerra deliberado si se quiere que sean respetados los principios fundamentales del derecho internacional».

Contestando a distintas preguntas el Canciller dijo que no ha recibido informes de su gobierno referente a que haya proclamado el bombardeo alemán de Almería como un acto de guerra.

Agregó que la Embajada no tiene instrucciones de tratar de ninguna clase de la situación con el gobierno de los Estados Unidos.

Los funcionarios del departamento de Estado manifestaron que el Secretario Hull recibirá con gusto a los representantes españoles, pero se negaron a hacer más comentarios. Extraoficialmente se cree que el Secretario Hull no hará otra cosa que llamar la atención de sus visitantes hacia la política de «estricta no intervención» que siguen los Estados Unidos.

La demanda para que se aplique la ley de neutralidad contra las naciones extranjeras que participan en la revolución española fué presentada por los senadores Borah y McKellar, quienes arguyeron que el ataque a un puerto español era un acto de guerra.

Borah, veterano de la Comisión de Relaciones Exteriores del Senado, dijo:

«A juzgar por las noticias, debo decir que una guerra actual es suficiente para justificar la aplicación de la ley de neutralidad a todas las partes que colaboran encubierta o abiertamente.»

Mc Kellar dijo que la neutralidad americana debe invocarse para «mantener a este país fuera del conflicto».

«Parece como una guerra—agregó—pero los Estados Unidos jamás entrarán en ella».

No se ha podido saber si el secretario Hull y sus auxiliares han prestado alguna atención a esta petición de los senadores.

El Secretario Hull ha acortado las vacaciones de Virginia para estudiar la nueva crisis de los asuntos europeos. Regresó rápidamente a Washington y pasó la mañana encerrado en su despacho. Con él conferenciaron el subsecretario Sumner Welles, Green Jackworth, asesor legal del Departamento y John Hickerson, jefe interino de la división de asuntos europeos.

Se recordaba que también Italia había tenido víctimas en su escuadra y no se había tomado esa demanda.

Tan pronto como la noticia se confirmó, la inquietud subió de punto y se juzgó entonces que el débil puntal sobre el cual se afirmaba la Comisión de Londres, se ha desplomado.

Suscríbase al DIARIO DE LA MARINA por los Tels. M-7911, M-7912, M-7913 y M-7915.

El nervosismo de que dan muestra los centros diplomáticos constituye la prueba de la gravedad de la situación

Aunque Alemania ha manifestado hallarse satisfecha con el bombardeo del puerto de Almería como represalia, causa gran alarma que haya ordenado el envío de más barcos a España

(Por Joseph Riscoli)

LONDRES, mayo 31. (Del Herald Tribune.)—El bombardeo de Almería en la costa sureste de España por los barcos de guerra alemanes, en represalia al bombardeo del barco de guerra alemán "Deutschland" el sábado, por los aviones rojos, en las islas Baleares, es considerado por el gobierno inglés como un asunto de extrema gravedad.

La difícil situación ha sido intensificada. Los embajadores alemán e italiano notificaron al Ministro de Relaciones inglés, Eden, sobre la retirada simultánea de ambos países del Comité Internacional de Neutralidad en Londres y del sistema naval de patrulla, dejando en lo sucesivo a los barcos de guerra italogermanos libres para cooperar en lo que pueda sobrevenir como consecuencia de la agresión "criminal" de los aviones del gobierno de Valencia.

La posibilidad de que la guerra civil española se convierta en una conflagración general europea ha estado siempre latente desde que comenzó la rebelión española el verano pasado y esta noche la situación ha llegado a su punto más crítico. Otro bombardeo de barcos italogermanos u otras represalias pueden muy bien ser el golpe final a la paz europea.

Oficiosamente se sabe que los barcos de guerra ingleses y franceses han recibido órdenes de ir hacia España

Nadie se da cuenta de esto mejor que Eden, quien con el apoyo y consejo del nuevo Primer Ministro Neville Chamberlain, está procediendo con la mayor cautela para evitar la propagación de la tensión que actualmente se siente en todas las capitales europeas. Mr. Eden recibió hoy a los embajadores de Francia, Alemania e Italia, urgiéndoles que mantuvieran calma. Particularmente le pidió al representante germano que no fueran a realizar acto alguno que hiciera "más grave la actual situación".

El hecho de que los gobiernos de Francia e Inglaterra están actuando conjuntamente en la actual crisis, debe ser una influencia estabilizadora. Aunque el Almirantazgo inglés se muestra discretamente silencioso en cuanto al papel que está desempeñando la Marina de Guerra en la actual emergencia se presume aquí que la flota inglesa se está concentrando y preparándose para la acción. Oficiosamente se sabe que todos los barcos de guerra francoingleses que se hallan actualmente en las costas francesas, han recibido órdenes de marchar hacia las aguas españolas. Por ejemplo, sólo dos destructores ingleses permanecen esta noche en San Juan de Luz.

Eden confronta inquietantes momentos de tirantez

Las pruebas de que el conflicto español, que hasta ahora era principalmente una campaña militar, se está convirtiendo en un asunto naval, las ofrecen no sólo el bombardeo de Almería, sino los despachos llegados aquí al efecto de que un buque español, nombrado "Ciudad de Barcelona", de cuatro mil toneladas, fué hundido por un torpedo cerca de Barcelona, disparado por un submarino de "desconocida nacionalidad", ahogándose sesenta personas.

Pocos ministros ingleses de Relaciones han vivido tan inquietantes momentos de tirantez como el capitán Eden. Sin embargo, esta tarde Eden era la calma personificada cuando le habló a la Cámara de los Comunes sobre la apelación que le había hecho a Herr Hitler para que mantuviera la paz europea.

Al ser interrogado por el líder del Partido Laborista Clement Attlee, Eden hizo las siguientes declaraciones sobre la crisis imperante.

"Según mis informes, el barco de guerra alemán "Deutschland", fué bombardeado desde el aire el 29 de Mayo, mientras estaba anclado en la bahía de Ibiza, causando, lo que lamento decir, gran número de bajas. Como unos veinte heridos de carácter grave están recibiendo ahora asistencia en el hospital militar de Gibraltar. También he recibido una información dada por uno de los navíos de guerra de Su Majestad, de que el buque de guerra alemán "Almirante Scheer", bombardeó a Almería, de seis y media a siete de la mañana de hoy.

En el curso de una entrevista que tuve con el doctor Woermann, encargado de negocios alemán, yo le pedí que hiciese saber a su gobierno los ardientes deseos del gobierno inglés de que Alemania no haga nada que agrave aún más la crítica situación."

Clement Attlee propuso una investigación de la Liga de las Naciones sobre estos incidentes, pero Eden nada dijo a esto. Antes de ir a la Cámara de los Comunes, Eden conferenció con Paul Corbin, Embajador francés, Dino Grandi, Embajador de Italia y el doctor Woermann, Encargado de Negocios alemán, quien actúa en lugar del Embajador germano, Von Ribbentrop, quien se halla demasiado ocupado en las largas conversaciones telefónicas entre Londres y Berlín. El Embajador Ribbentrop, envió una carta al comité no intervencionista, negando que el "Deutchland" hubiese disparado contra los aviones rojos y asegurando que el bombardeo de ese buque de guerra era la culminación de una serie de agresiones contra Alemania, hechas por los rojos. La carta de Ribbentrop, dice: "El gobierno alemán no continuará participando en el plan de control ni en las conferencias del Comité de no Intervención, ya que no ha recibido suficientes garantías contra la repetición de tales hechos.

El Gobierno alemán da órdenes a su flota para que repele a todos los aviones o los buques de guerra españoles

El gobierno alemán ha dado órdenes a su flota de guerra para que repele mediante el fuego, a todo avión o buque de guerra español que se le acerque. Como represalia del criminal ataque hecho por los grandes aviones de bombardeo del gobierno de Valencia contra el buque «Deutsenland» los navíos alemanes anclados, bombardearon esta mañana el puerto fortificado de Almería. Después que se destruyeron las fortificaciones del puerto y se acallaron las baterías de los oponentes, el acto de represalia se dió por terminado.

La carta no da detalle del resultado del bombardeo alemán de Almería, pero los despachos indican que diez y nueve personas murieron, cincuenta y cinco fueron heridas y treinta y nueve edificios fueron destruídos. El navío de guerra alemán que dirigió el bombardeo fué auxiliado por cuatro destructores.

Reconociendo la gravedad de la situación, el embajador alemán, rompiendo con la costumbre, llamó a la Embajada a los corresponsales de los Estados Unidos, Inglaterra y el resto de Europa para hacerles aclaraciones. Un vocero de la Embajada dijo: «Que el criminal ataque contra el "Deutschland" había causado tremendo efecto en la Patria y que toda Alemania rugía al unísono, clamando venganza." El vocero se refiere con gran pesimismo al futuro de Europa, "si tal proceder se hace cosa universal". Dijo que el "Deutschland" estaba anclado en Ibiza, porque era costumbre en los buques que forman parte de las patrullas internacionales ir a algún lugar tranquilo a descansar y recordó que los barcos ingleses, italianos y alemanes estaban descansando en Palma, cuando fueron atacados por los aviones recientemente.

El vocero recalcó que la marina inglesa con sus tradiciones navales, hubiera tomado medidas de represalia similares a las alemanas, si hubiera alguno de sus barcos sufrido un bombardeo como el "Deutschland".

ACTUALIDAD INTERNACIONAL

Las tropas del general Mola están operando en la provincia de Alava, en un avance sobre las posiciones más avanzadas de Bilbao, situadas al sur del campo atrincherado de la plaza. Los partes de guerra consignan que la actividad de los nacionalistas se enfoca sobre Munguía y Orduña, posiciones que no han sido tomadas todavía. El que las tropas vascas se encuentren todavía en Munguía, tras de haberse informado que los nacionalistas habían ocupado la peña de Gorbea enteramente, tiene que sorprender a todos, porque la mencionada cresta, se encuentra al norte de Munguía y al N. E. de Orduña.

Según parece, como se deduce de los mismos partes, desde las posiciones en que se hallaban los vascos trataron de ir sobre las avanzadas de Vitoria, determinando esto el que la ofensiva que se realizaba sobre Plencia se paralizara, para ir las tropas que la ejecutaban en auxilio de las fuerzas estacionadas al sur de Orduña.

El avance de los nacionalistas no se ha realizado, pues, sino por el centro de las líneas vascas, costeando la peña de Gorbea, tratando de aislar a Orduña y Munguía, separándolas de Amurrio. Representa todo esto que se está intentando una operación que bordea las crestas de Gorbea por el sur, en busca de Barambio, posición situado en uno de los brazos o ramales de la carretera de Bilbao a Vitoria.

Juzgando de los partes nacionalistas, las tropas del general Mola se encuentran operando en esta zona a una distancia de 20 a 25 kilómetros de Vitoria, por lo cual hay que admitir que la maniobra que se ejecuta sobre Orduña tiene por objetivo principal liquidar un embudo peligroso, un saliente del frente de Bilbao, que pesa sobre la retaguardia nacional, más que ir por allí al ataque de la plaza.

El valle de Orduña, amplísimo, que facilita el empleo de todos los modernos recursos de la técnica militar.

Hasta ahora, parece que la ofensiva que se ha intentado ejecutar a través de las gargantas de Gorbea sobre la carretera de Orduña a Amurrio, no ha logrado sus objetivos. Debido a esto, Mola ha tratado de efectuar una distracción del frente por el lado de las Encartaciones de Vizcaya, pretendiendo entrar en el valle de Mena, para desde allí lanzarse a la agresión de Orduña, mediante un movimiento envolvente. El hostigamiento de Espinosa de los Monteros por los milicianos vascos y las operaciones que se han estado moviendo sobre el camino de Bilbao a Palencia demuestran palmariamente que se trata de quitar elementos que realizan presión sobre la zona de Vitoria.

Evidentemente, el plan del general Mola ha consistido en arrojar dos fuerzas, por dos puntos a la vez, contra Miravalles, punto nuclear del sistema de fortificaciones de Bilbao por el sur. Una de estas fuerzas es la que se ha movido desde el puerto de Barázar sobre Villaro y la otra es la que intenta forzar el camino de Orduña.

El triángulo que forman estas posiciones será seguramente muy disputado, sin arrojar nunca los vascos a la lid todos sus elementos. Se rehuye la acción decisiva, se busca la acción retardante y no se emplean grandes contingentes, sino pequeñas huestes, de contención, más que de ataque. Y cuando ensayan alguna ofensiva los gobiernistas, lo hacen meditando sólo en las consecuencias de la demora que para el enemigo habrán de tener tales retardos.

La posición de Mola en los pasos de Orduña, aunque son sus tropas las que tienen la iniciativa en estos momentos, dista mucho de ser satisfactoria; sus flancos y su retaguardia están bajo la constante amenaza de una acción ofensiva de los vascos, que, seguramente, tratarán solamente de conquistar victorias morales, porque hallándose en un territorio aislado del resto de la Península, sin poder reforzar sus líneas, no pretenderán jamás extender el frente. Más bien su acción deberá decidirse por acortarlo, encoger, retardar, demorar.

La ventaja que tienen las tropas vascas en estos momentos es que son dueñas de los valles que constituyen plataformas en los macizos montañosos, que están escalonados, por decirlo así, en sucesión perfecta, de escalera, mientras que sus atacantes tienen que ir contra ellos a través de barrancos, de valles radiales, en que tienen que dividir fuerzas y si las despliegan correr todo el azar de estar dominados por el adversario.

La operación de Orduña, por mucho que se diga otra cosa, es una forma de «defensiva activa» de los nacionalistas, no de ofensiva; allí los vascos sólo efectúan un movimiento retardante que durará mientras las tropas de cubierta lo puedan mantener, sin comprometer el resto de la línea. Las condiciones del terreno para el repliegue son perfectas y no se producirá nunca allí una confusión, que ponga en verdadero aprieto la línea de atrincheramientos de Bilbao.

Se ha presentado como candidato a la presidencia de la República Argentina, para los comicios que se efectuarán en el mes de septiembre próximo, el doctor Marcelo T. Alvear, que ya ocupó la dirección del Estado, de 1922 a 1928. El candidato presidencial pertenece a la clase patricia; sus ascendientes han figurado en el gobierno del Estado, en todas las luchas que se han sucedido desde la caída de Rozas.

Aunque militó en el partido Unión Cívica Militar, de tendencias perfectamente revolucionarias, su gobierno fué más bien conservador; si no representa la reacción, por lo menos es el representante, la cabeza visible de una tendencia que no fué muy efecta a los procedimientos populares del doctor Hipólito Irigoyen. Por su tipo, por su filiación, el doctor Alvear está enlazado con elementos de tendencias liberales, sin ser afecto, empero, a normas de transformación política. Es un «izquierdista centrista», aliado a los patricios transigentes. En los últimos días, uno de sus actos fué protestar contra el bombardeo de Guernica, por los aviones nacionalistas.

El doctor Melo, que también tiene la aspiración presidencial, posee una mentalidad más avanzada y aun se le cree adicto a las maneras propias de los Frentes Populares, que ha querido organizar en el país meridional. Las derechas argentinas seguramente considerarán que el doctor Alvear es un candidato mejor, un mal menor, si se les diese a escoger entre dos males.

(J. L. M.)

El DIARIO DE LA MARINA *se entrega a los suscriptores antes de las 7 de la mañana*

M.E.C.D. 2016

SUPLEMENTO DIARIO EN ROTOGRABADO

DIARIO DE LA MARINA

ACTUALIDAD NACIONAL E INTERNACIONAL

LA HABANA, MARTES, 1 DE JUNIO DE 1937

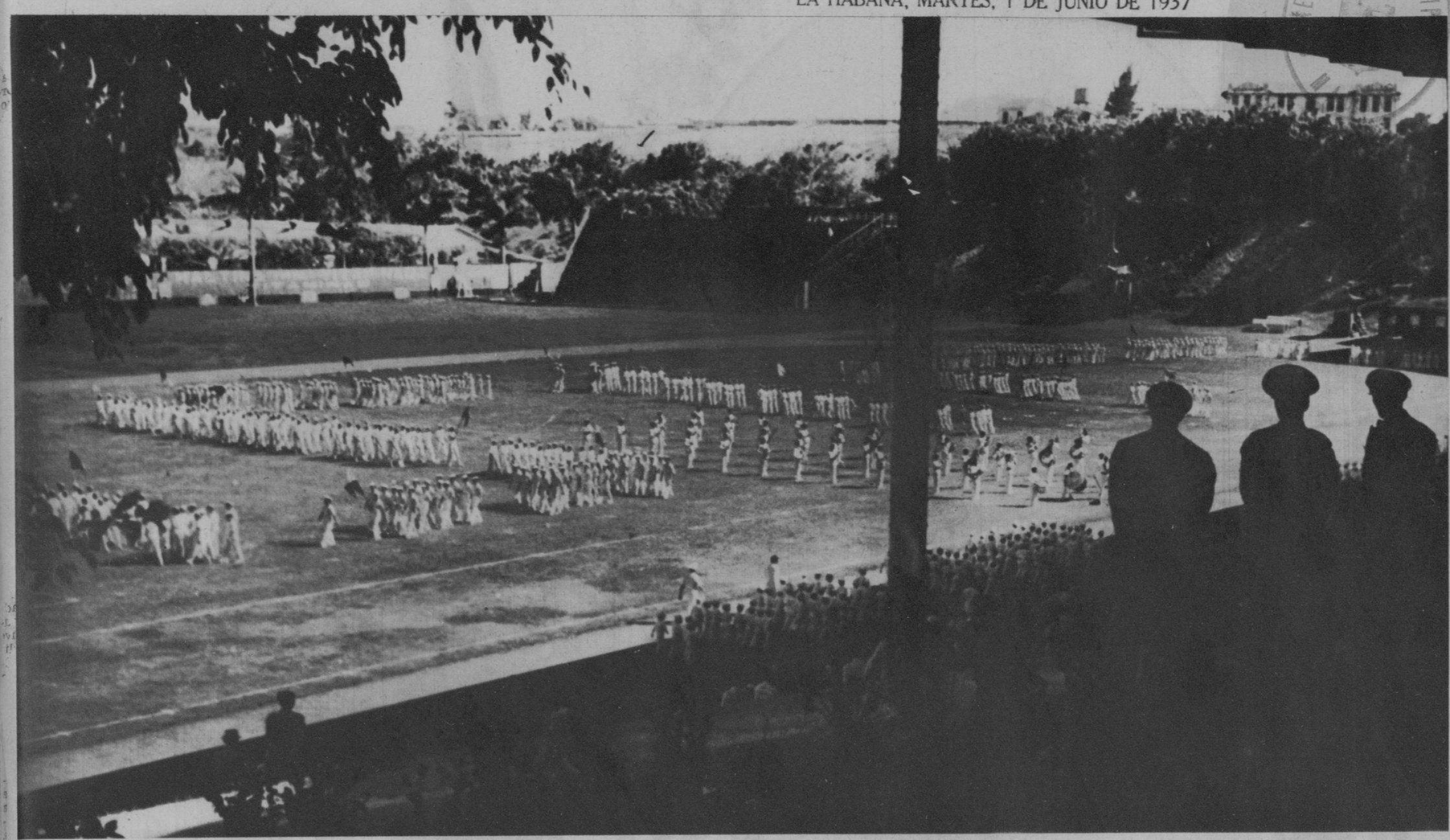

DESDE UN ángulo del Stadium fué tomada esta fotografía, que muestra al batallón infantil de los Padres Escolapios de la Habana cuando comenzaba a formarse para iniciar el grandioso desfile final. Jamás fiesta alguna deportiva tuvo un éxito como ésta que celebraron los ilustres educadores el domingo último en el Stadium de La Tropical (Fotos D. M.)

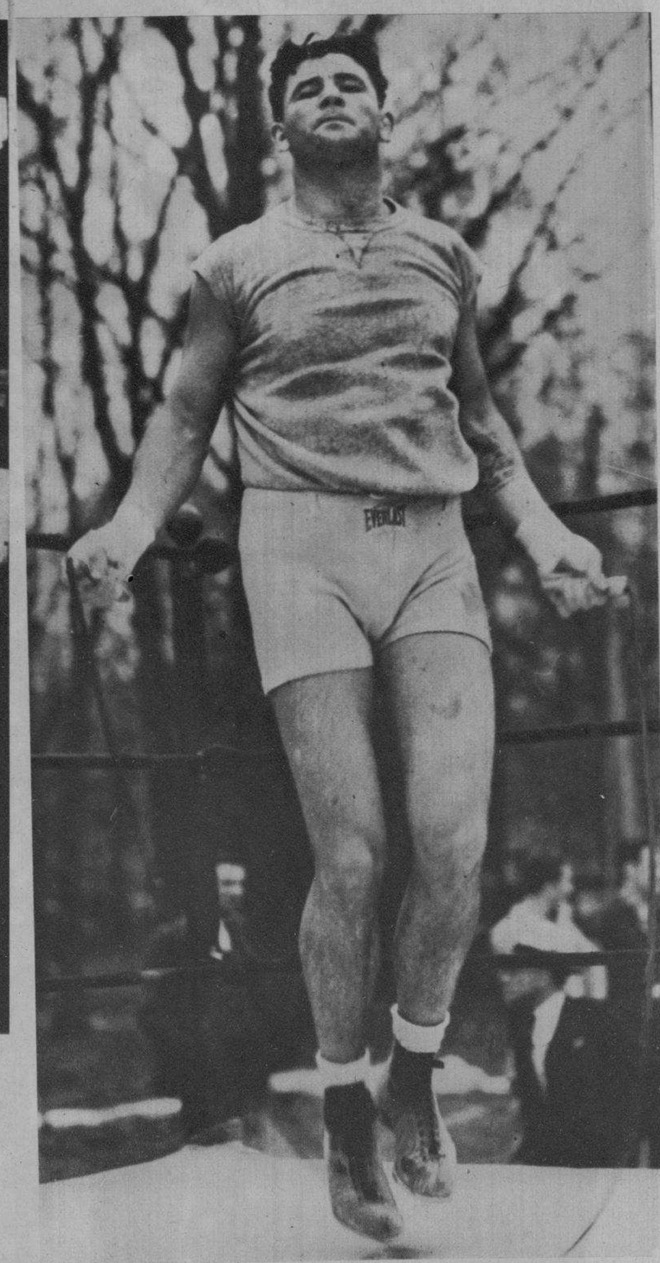

BRADDOCK se prepara.—El campeón J. Braddock, que habrá de defender su título frente a J. Louis, el próximo 22 de junio —en Chicago—, aparece aquí en Grand Beach (Michigan) durante uno de sus ejercicios diarios (Foto Wide)

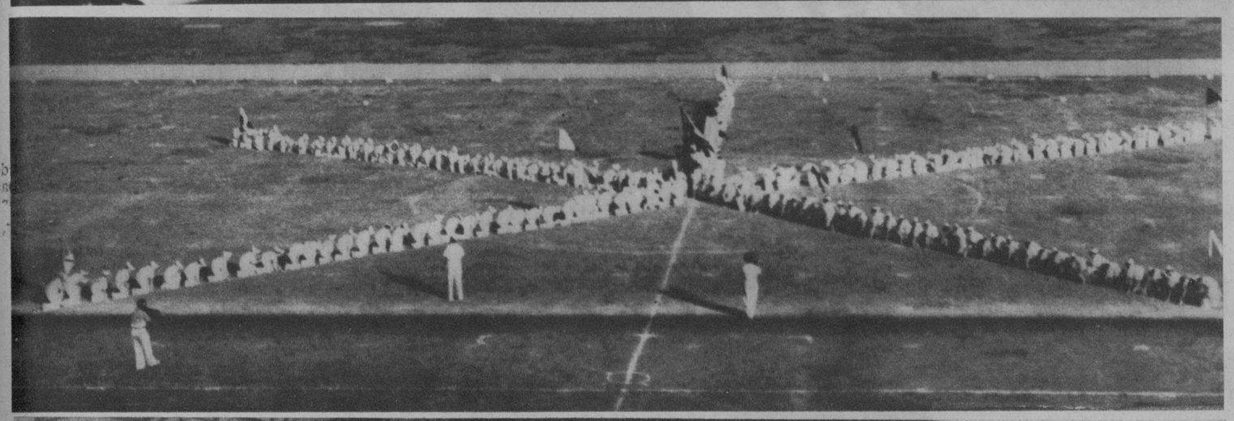

LA ESTRELLA... Uno de los eventos más brillantes del Festival Deportivo celebrado por los alumnos de las Escuelas Pías de la Habana. El público tributó una larga y sentida ovación a los niños al finalizar este número del programa (Foto D. M.)

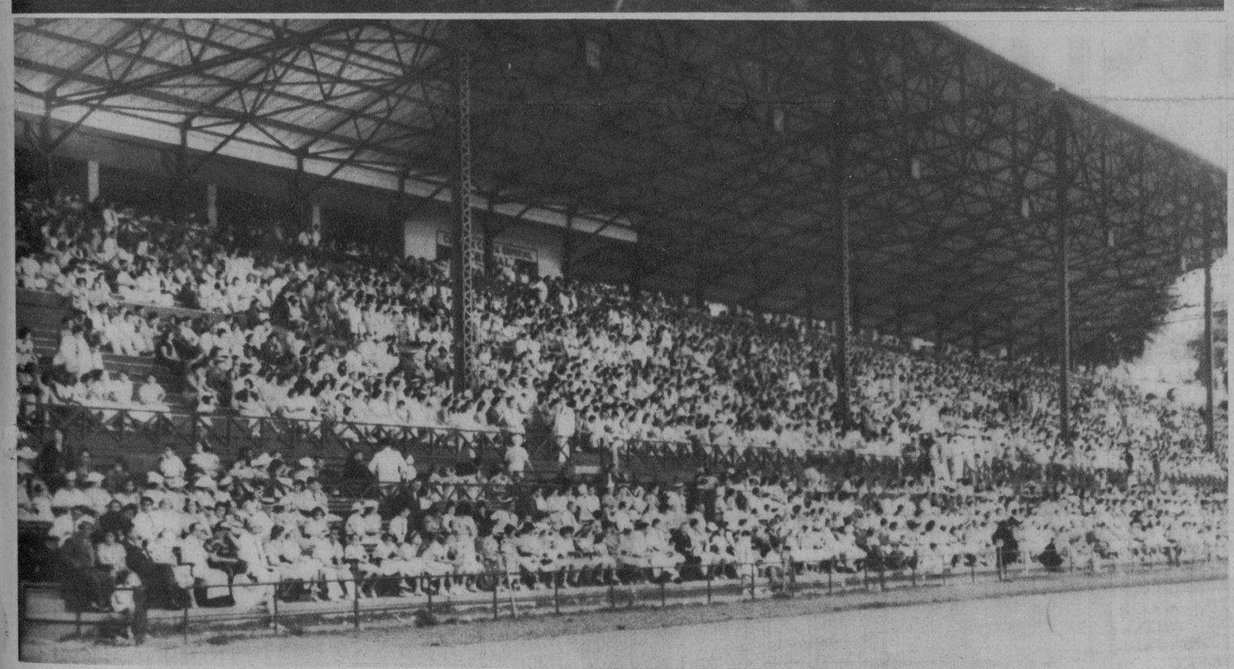

SEIS MIL espectadores presenciaron el magnífico Festival Deportivo celebrado por las Escuelas Pías de la Habana, en el Stadium de La Tropical. He aquí una vista parcial de la concurrencia (F. D. M.)

EL CAPITAN Juan del Pino, Ayudante del Sr. Presidente de la República, con los muy Reverendos Padres José Castelar, Rector de las Escuelas Pías de la Habana, Francisco Fábrega y José María Jaume, preside el Festival Deportivo celebrado en la tarde del domingo en el Stadium de La Tropical por los alumnos de los padres escolapios

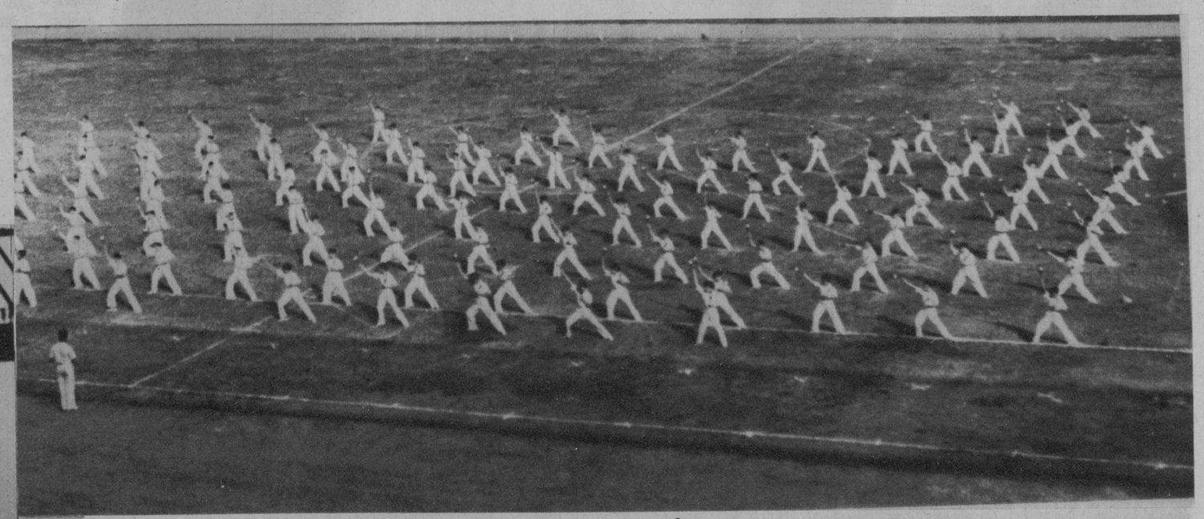

CON ADMIRABLE disciplina, los 1.200 alumnos de las Escuelas Pías de la Habana hicieron una demostración magnífica en el Festival Deportivo organizado por el ilustre Padre José Castelar, Rector de los colegios de San Rafael y la Víbora (Foto D. M.)

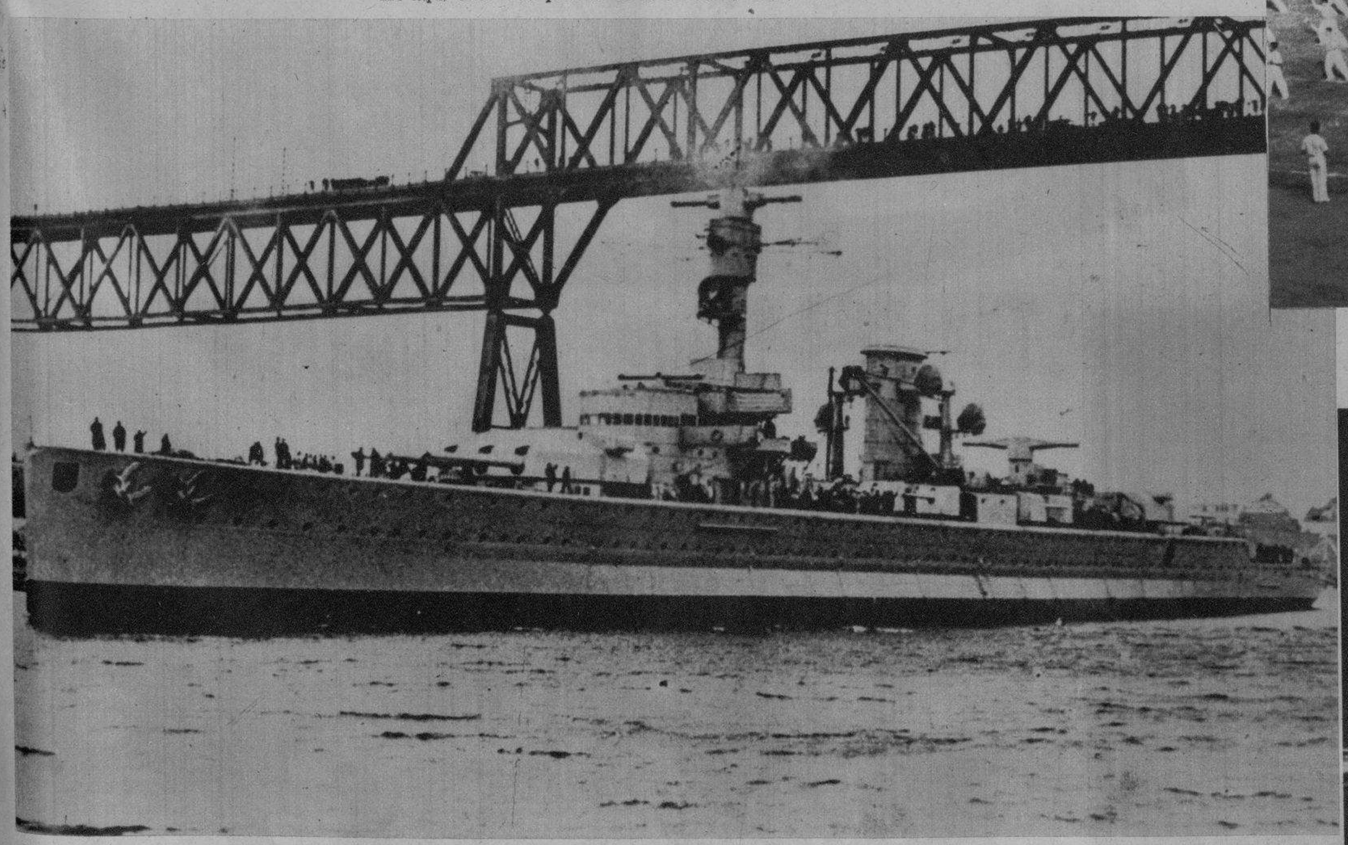

ESTA ES una de las mejores fotos publicadas en Cuba, del crucero-acorazado alemán "Deutchsland" que, encontrándose frente a las costas de la isla de Ibiza (cerca de Palma de Mallorca) fué atacado brutalmente desde el aire por dos aviones rojos del gobierno de Valencia, resultando más de 20 marinos muertos y 75 heridos. El atentado rojo contra este buque—que cumplía una misión internacional por encargo del control que bloquea las costas de España—, ha causado sensación en las cancillerías europeas, creyéndose que determinará severas represalias contra los marxistas (Foto Wide)

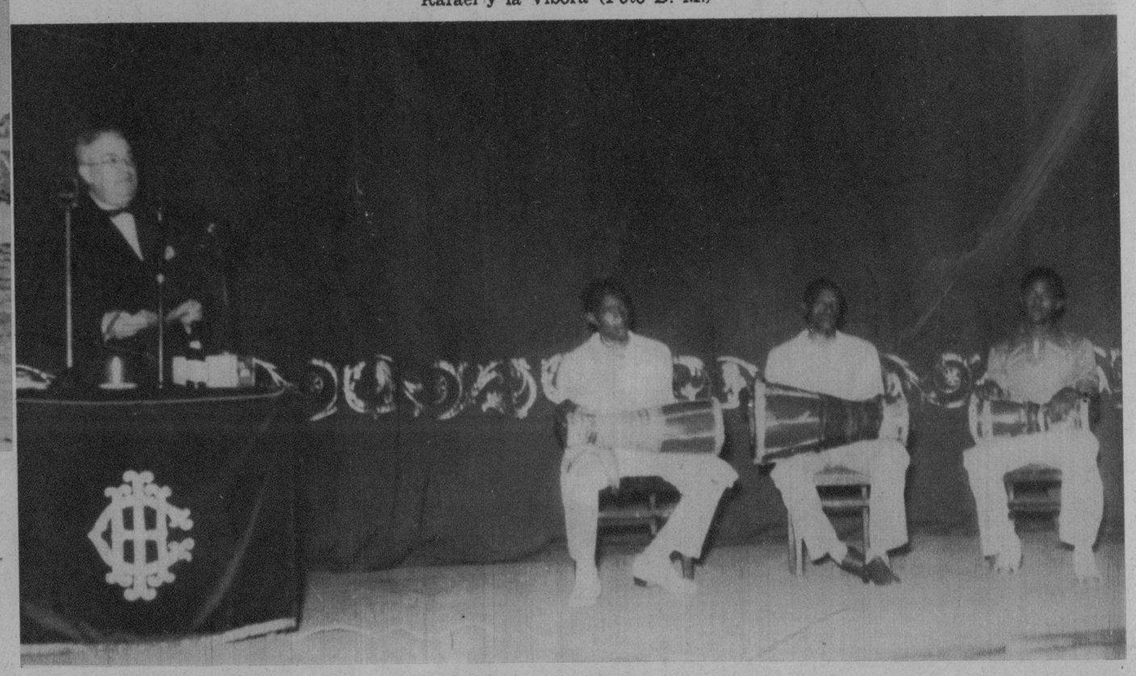

EL ILUSTRE don Fernando Ortiz, Presidente de la Institución Hispano-Cubana de Cultura, disertó brillantemente, el pasado domingo—para los socios de la prestigiosa sociedad—acerca de "La Música Sagrada de los negros yoruba de Cuba". La disertación se ilustró con un concierto rítmico organizado por el maestro Gilberto Valdés bajo la dirección de Okilapkua, o sea, el Sr. Pablo Roche, maestro instrumentista de ritmos. El acto constituyó un éxito personal y de la Institución, acudiendo numeroso público que aplaudió entusiastamente al disertante y a los músicos (todos en la escena del Teatro Campoamor) (Foto D. M.)

M.E.C.D. 2016

BODAS DEL GRAN MUNDO

LA SUNTUOSA BODA GARCIA PEDROSO-NUÑEZ MENENDEZ CELEBRADA EL SABADO EN LA IGLESIA DE SAN JUAN DE LETRAN. LA NOVIA LUCIO UN TRAJE HECHO POR ANA MARIA BORRERO DEL DEPARTAMENTO FRANCES DE "EL ENCANTO". — RAMO: "CREACION MARTIN", DE ORQUIDEAS "CATTLEYA" BLANCAS Y LIRIOS DEL VALLE. — LAS "FLOWER - GIRLS" NIÑAS: MIRTA BATISTA Y MARIANA CADENAS; Y LOS NIÑOS: TATA PEDRAZA Y FERNANDITO VILLAR. AQUELLAS LUCIENDO TRAJES DE "ANA MARIA BORRERO" Y RAMOS COLONIALES DE "EL FENIX". LA DECORACION FLORAL DE "EASTER LILIES" EN GRAN CANTIDAD, SIN CARGAZONES Y SIN MEZCLA DE NINGUNA OTRA FLOR INEDITA, POR ANTONIO MARTIN, DEL JARDIN "EL FENIX".

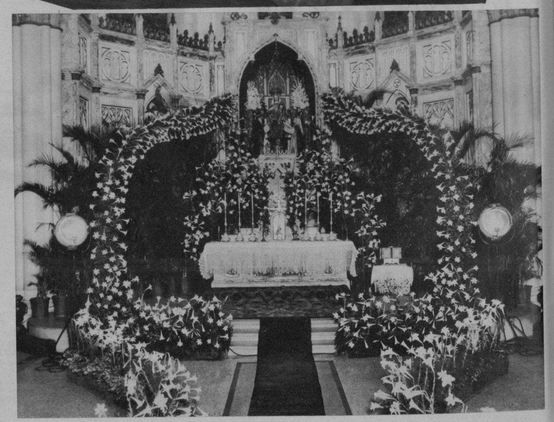

Cine

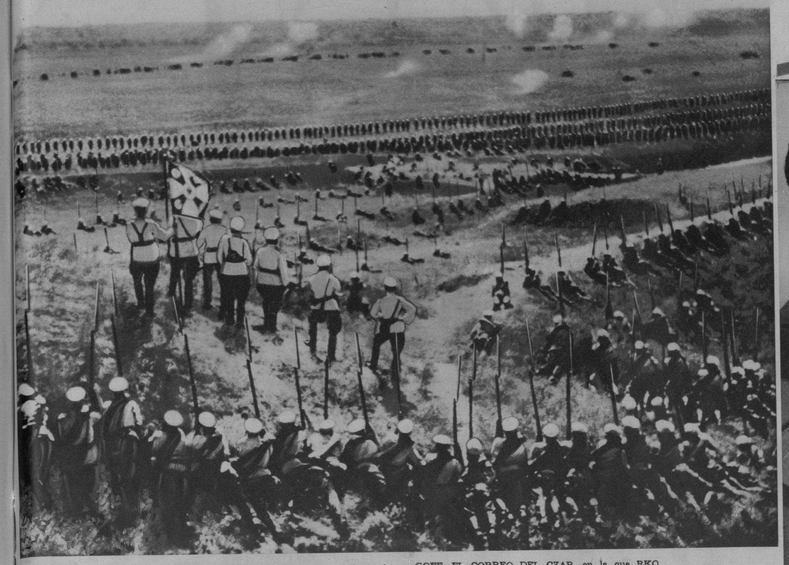

CABALLERIA, infantería y artillería del Ejército de Bulgaria, prestaron su cooperación a estas espectaculares escenas de la gran película MIGUEL STROGOFF, EL CORREO DEL CZAR, en la que RKO Radio ha hecho realidad todo lo que creó la fantasía sin límites de Julio Verne en su popular novela

MAS PELIGROSA que el ataque de los enemigos, es la actuación de la espía Madame Zangarra, que trata de atraerse el amor de Miguel Strogoff ofreciéndole sus labios rojos, que significarían para él deshonor y muerte...

LA ESPIA Mamade Zangarra (Margot Grahame) movida a piedad por el heroísmo y sufrimiento de Miguel Strogoff, propicia la manera de que ésta pueda continuar su viaje, guiado por Nadia. El Correo del Czar acaba de ser sometido al bárbaro suplicio de quemarle los ojos

EN SU VIAJE a Siberia, con órdenes secretas del Czar, Miguel Strogoff (Anton Walbrook) conoce a Nadia Federova (Elizabeth Allan), que viaja sola para reunirse con su padre Miguel Strogoff la defiende contra los primeros peligros que la amenazan

—ESTAS instrucciones debeis entregarlas al Gran Duque Vladimir, y, entendedlo, ni aun en el caso de que perdais la vida, deben caer en poder del enemigo. ¡La salvación de la patria está en vuestras manos! — Miguel Strogoff (Anton Walbrook); el Czar Alexandro II (Paul Harvey

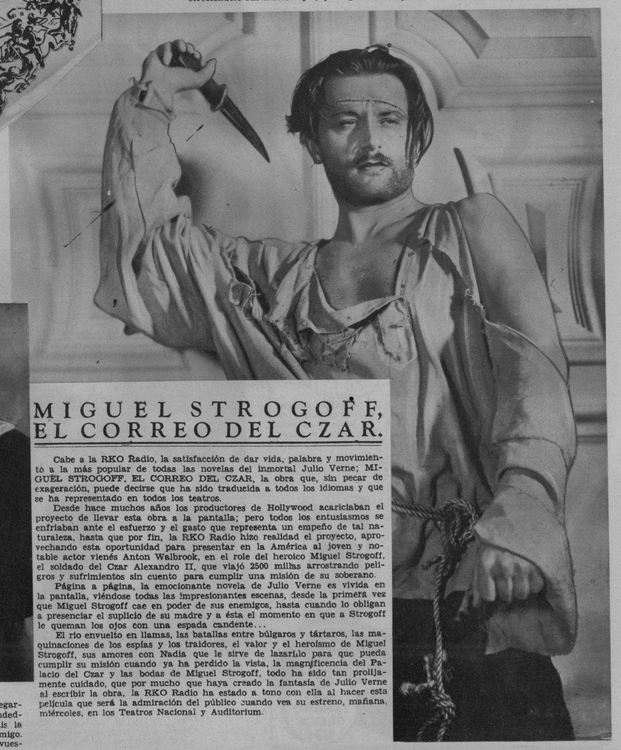

MIGUEL STROGOFF, EL CORREO DEL CZAR.

Cabe a la RKO Radio, la satisfacción de dar vida, palabra y movimiento a la más popular de todas las novelas del inmortal Julio Verne; MIGUEL STROGOFF, EL CORREO DEL CZAR, la obra que, sin pecar de exageración, puede decirse que ha sido traducida a todos los idiomas y que se ha representado en todos los teatros.

Desde hace muchos años los productores de Hollywood acariciaban el proyecto de llevar esta obra a la pantalla; pero todos los entusiasmos se enfriaban ante el esfuerzo y el gasto que representa un empeño de tal naturaleza, hasta que por fin, la RKO Radio hizo realidad el proyecto, aprovechando esta oportunidad para presentar en la América al joven y notable actor vienés Anton Walbrook, en el role del heroico Miguel Strogoff, el soldado del Czar Alexandro II, que viajó 2500 millas arrostrando peligros y sufrimientos sin cuento para cumplir una misión de su soberano.

Página a página, la emocionante novela de Julio Verne es vivida en la pantalla, viéndose todas las impresionantes escenas, desde la primera vez que Miguel Strogoff cae en poder de sus enemigos, hasta cuando lo obligan a presenciar el suplicio de su madre y a ésta el momento en que a Strogoff le queman los ojos con una espada candente...

El río envuelto en llamas, las batallas entre búlgaros y tártaros, las maquinaciones de los espías y los traidores, el valor y el heroísmo de Miguel Strogoff, sus amores con Nadia que le sirve de lazarillo para que pueda cumplir su misión cuando ya ha perdido la vista, la magnificencia del Palacio del Czar y las bodas de Miguel Strogoff, todo ha sido tan prolijamente cuidado, que por mucho que haya creado la fantasía de Julio Verne al escribir la obra, la RKO Radio ha estado a tono con ella al hacer esta película que será la admiración del público cuando veas su estreno, mañana, miércoles, en los Teatros Nacional y Auditorium.

EL NOTABLE actor vienés Anton Walbrook en su caracterización de Miguel Strogoff... Ya a los finales del drama, cuando llega herido y extenuado a dar cuenta al Emperador de su misión y encuentra el paso obstruccionado por su enemigo... (Foto RKO Radio)

M.E.C.D. 2016

BLANQUITA Vázquez, (bella tiple cubana que fué en un tiempo la preferida y mimada del público—y especialmente de la sociedad habanera—), falleció ayer, después de penosa enfermedad (F. D. M.)

NOTAS DE PLACETAS.—En una de nuestras fotos, mostramos un aspecto total de la comida rotaria celebrada en esa localidad. EN LA OTRA FOTO: Las triunfadoras en el Certamen celebrado por la Sociedad "Recreo de Artesanos", en el Carnaval de 1937, señoritas Violeta Fernández, Cándida Castillo y Nydia Cassola, con sus pajes Leonor Alpízar y César López (F D)

MR. CRAWFORD H. Ellis, presidente de la Pan American Life Insurance Co., acompañado de su gentil esposa y de agentes y empleados de su Compañía en Cuba durante el cocktail ofrecido por éstos en el acreditado Bar Bacardí (Foto D. M.)

MR. Y MRS. Crawford H. Ellis, acompañados del Sr. Valiente, de la Casa Bacardí, durante el homenaje ofrecido en dicho Bar por los agentes y empleados de la Pan American Life Insurance Co., en Cuba (F D)

NUESTRO DIRECTOR fué recientemente objeto de un señalado honor por parte de la Colonia Española de Gibara, al acordar su Junta Directiva el nombramiento de Socio de Honor a favor de aquél. Cumplimentando el aludido acuerdo, su Presidente, Sr. Parajón—acompañado por otros caballeros de la prestigiosa entidad regional—visitó al doctor Rivero en nuestra redacción, haciéndole entrega del bello pergamino que reproducimos, una prenda de amistad que viene a sellar los dilatados lazos de afecto de la Colonia Española de Gibara y este periódico (Foto D. M.)

EN EL CONCIERTO ofrecido por la Orquesta Sinfónica de la Habana en el Teatro Auditorium el pasado domingo, tomó una parte destacada la bella señorita—una verdadera revelación artística—Josefina Hernández Daniel, que aparece ante el piano durante la notable audición (F D)

LOS SECRETARIOS DE DESPACHO al salir de la Casa de Socorro de Remedios, donde fué colocada una tarja con el nombre de la señora Estela Lanier, madre del señor Secretario de Hacienda. En el grupo, los doctores Jiménez Lanier, Zenón Zamora y Amadeo López, y el Corresponsal del DIARIO DE LA MARINA (Foto D. M.)

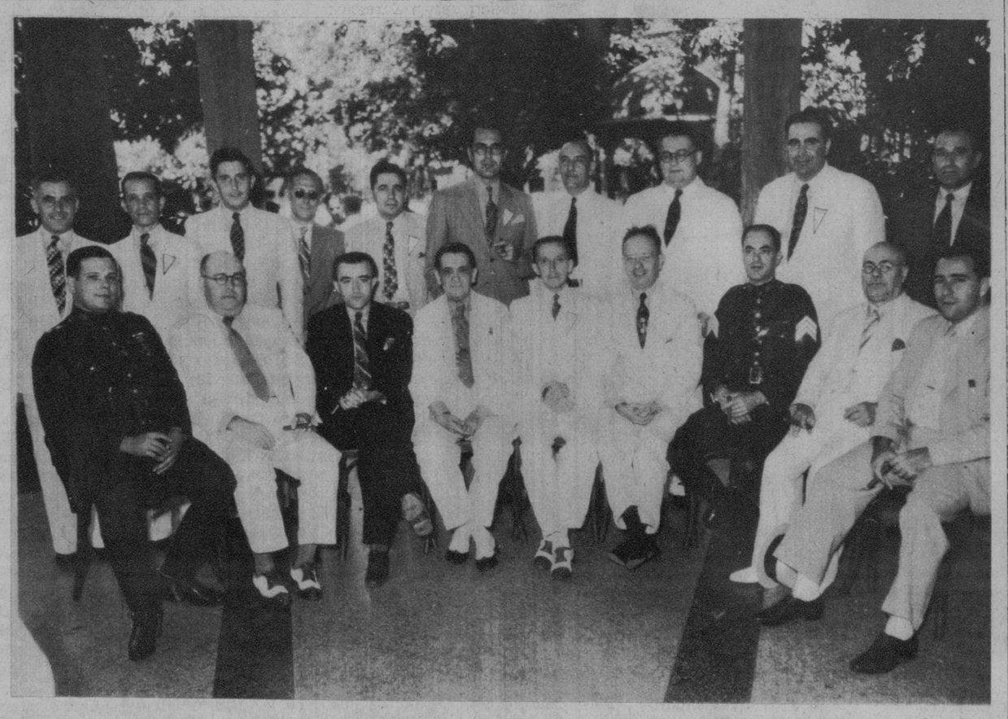

EL CENTRO de Vendedores Comerciales ofreció el domingo último un banquete a los cronistas de sociedades españolas. En la foto aparecen los homenajeados, señores Rodríguez Presno, Roldán, Gumbau y Posada, junto con el presidente de dicha sociedad, señor Salvador Díaz Rodríguez, y otras personalidades (Foto D. M.)

M.E.C.D. 2016

DIARIO DE LA MARINA

SUPLEMENTO CÓMICO DE LOS JUEVES

Jueves 8 de Julio de 1937

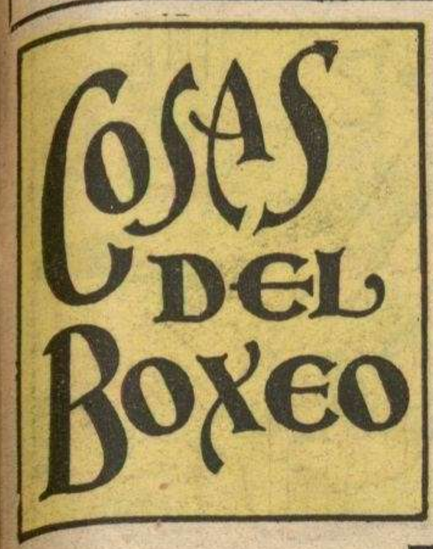

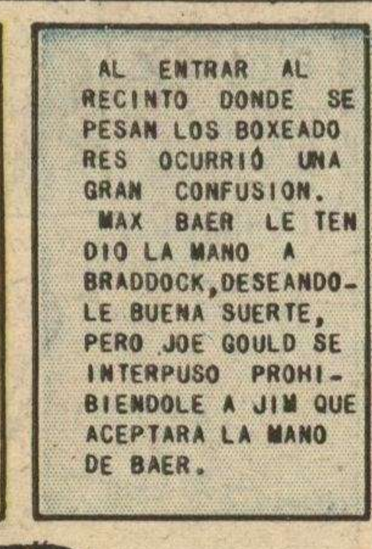

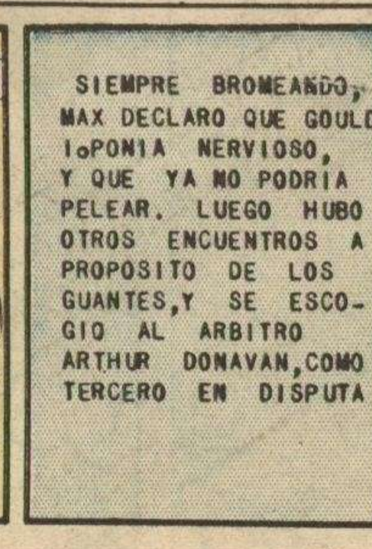

PANCHO TRONERA

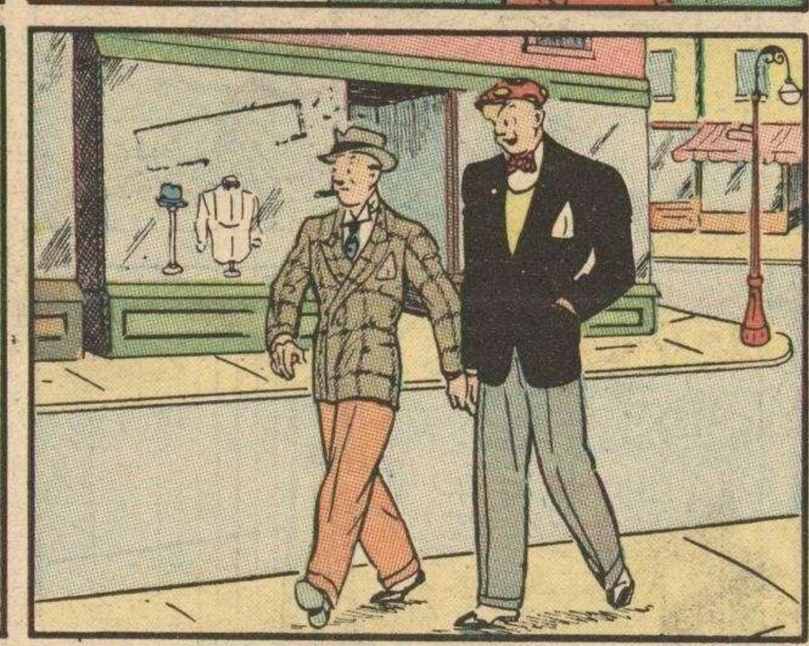

M.E.C.D. 2016

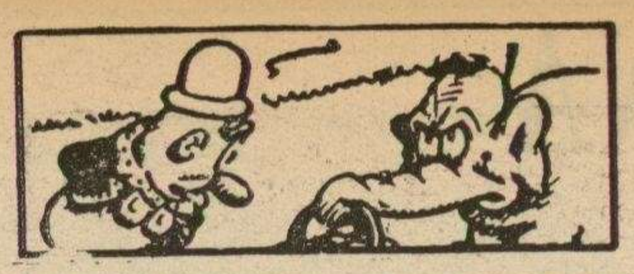

Chiquitin

M.E.C.D. 2016

ESTRELLITA
-SEÑORITA...¿ PODRIA USTED AYUDARME CON UNA LIMOSNITA, PARA PODER REGRESAR HASTA MI PUEBLO ?
-¿QUE, LE PASA? ¿ ESTA ENFERMO? NO SE LE VE..
-NO..SI..ES QUE MI POBRE MADRE..NO ME HA VISTO LA CARA EN MUCHOS AÑOS...
-YA ME LO EXPLICO...CON ESA BARBA....NI YO PUEDO VERLO....¡QUITESELA Y SE ARREGLA TODO!
LOS VECINOS DE ENFRENTE
GRO
394

M.E.C.D. 2016

LAS AVENTURAS de GAVILAN

INSIGNIAS DE LA AVIACION NAVAL NORTEAMERICANA.

OBSERVACION 9 M- BOMBARDEO V B 3

AL INCLINARSE MARTIN PARA VACIAR EL TANQUE DE GASOLINA DEL AVION DE BETTY, SOCRATES, EL FIEL GUARDIAN DE JERRY SALTO A LA GARGANTA DEL BANDIDO, LO CUAL APROVECHO BETTY PARA DESPOJARLO DE SU REVOLVER

BETTY, LARRY Y SOCRATES QUIEREN ESCAPAR A PESAR DE QUE SABEN QUE LES QUEDA POCO COMBUSTIBLE.

-¿QUE SUCEDIO? ¿DONDE ESTAN?

-SE HAN ESCAPADO..GRACIAS A LA AYUDA DE ESE PERRO DEL INFIERNO..ES UN TIGRE..

EN EL AVION DE BETTY...

-AHORA QUE VI COMO SE LAS ARREGLO CON ESE BANDIDO YA NO TENGO MIEDO ..FUE ALGO COMO EN LAS NOVELAS...

-TENEMOS POCO COMBUSTIBLE... HABRA QUE ATERRIZAR....NO TENGAS MIEDO...APROVECHARE UNA OCASION FAVORABLE

-ESA FUE HAZAÑA DE SOCRATES...YO NO HABRIA PODIDO HACER NADA SIN EL..... ES UN HEROE..

-VEO QUE EL COMPAS DE RADIO ESTA ROTO..TENDRE QUE PROBAR A ATERRIZAR EN UN CAMINO ...O CERCA DE DONDE VENDAN COMBUSTIBLE....Y LO HARE CUANTO ANTES.

-EL TANQUE ESTABA CASI VACIO..NO PUEDEN VOLAR LEJOS...

-VAMOS..TENDRA QUE ATERRIZAR DENTRO DE POCO...NO PUEDE TARDAR....

-NO HAY MAS REMEDIO...TENEMOS QUE ATERRIZAR AUNQUE NO LO QUERRAMOS...NO QUEDA COMO PROSEGUIR

CUATRO ASES

EN EL MOMENTO EN QUE LARRY IBA A ENGANCHAR SU AVION BAJO EL DIRIGIBLE, SE ROMPIERON LOS ALAMBRES DEL CONTROL Y SU APARATO COMENZO A CAER VERTIGINOSAMENTE AL MAR SIN QUE EL PILOTO PUDIERA CONTROLARLO, NI SALTAR, POR FALTA DE PARACAIDA.

-SI PUDIERA CAER....

..AL MAR SIN GOLPEARME..ME SALVARIA.

-TAL VEZ LOGRE DETENER LA CAIDA CAMBIANDO DE LUGAR....

-ES INUTIL. SE ESTA DESPEDAZANDO

UN DESTROYER SE ACERCA AL LUGAR DEL TREMENDO DRAMA IMPREVISTO...

SOLO ENCUENTRA MANCHAS DE ACEITE FLOTANDO SOBRE EL MAR....

M.E.C.D. 2016

HISTORIA DE LA CIVILIZACIÓN

EL CONCEPTO DE LA BELLEZA FEMENINA A TRAVES DE LAS EDADES.

DESDE LOS TIEMPOS MAS REMOTOS, HA EXISTIDO EN EL HOMBRE UN CONCEPTO DE BELLEZA SI BIEN ESTE HA SIDO DISTINTO EN CADA RAZA, Y EN CADA ETAPA DE SU EVOLUCION.

UNA MUJER DE LA EDAD DE PIEDRA.

AGIL, ROBUSTA Y FUERTE, MAS AGRESIVA Y SALVAJE QUIZAS QUE SU COMPAÑERO, LA MUJER DE LA EDAD DE PIEDRA TENIA BASTANTE EN COMUN CON LA MUJER ATLETA DE NUESTROS DIAS.

2

COMPARTIA TODAS LAS FATIGAS DEL HOMBRE, CAZANDO Y LLEVANDO SOBRE SUS HOMBROS LOS ANIMALES DESTINADOS A ALIMENTAR A SUS PEQUEÑOS.

EL RUDO EJERCICIO LA DOTO DE FUERTES MUSCULOS, PODEROSAS CADERAS Y RESISTENCIA INCREIBLE.

3

POR LAS TOSCAS FIGURAS FRECUENTEMENTE ENCONTRADAS EN LOS SEPULCROS DE LOS SERES DE ESA EDAD, SE NOTA QUE LAS MUJERES ERAN ROBUSTAS EN EXTREMO Y QUE LA ESBELTEZ NO ERA APRECIADA EN EL BELLO SEXO.

4

PUEDE EXPLICARSE ESTE DETALLE AL REFLEXIONARSE EN QUE UNA MUJER GRUESA SIGNIFICABA QUE SU HOMBRE PODIA ALIMENTARLA BIEN, QUE ERA UN BUEN CAZADOR, QUE HONRABA A SU TRIBU, MIENTRAS QUE UNA MUJER FLACA DESACREDITABA A SU COMPAÑERO, QUE PASABA POR MAL CAZADOR.

EL PRESTIGIO Y LA INFLUENCIA DEL HOMBRE IBAN EN RELACION DIRECTA CON EL TAMAÑO DE SU MUJER. DE ALLI QUE LAS CONSORTES DE LOS JEFES FUERAN LAS MUJERES MAS GRUESAS.

5

LA MUJER DEL JEFE DE LA TRIBU NO TRABAJABA EN NADA, SIENDO ALIMENTADA CON LARGUEZA.

6

AL LLEGAR AL ESTADO DE NO PODER ANDAR, LA DAMA ERA TRANSPORTADA EN LITERAS RUSTICAS ALCANZANDO EL ENVIDIADO PUESTO DE ARBITRO DE LA BELLEZA Y DE LA ELEGANCIA DE SU TRIBU.

¿LO CREERIA USTED?

"FUERTE COMO UNA PIEDRA".

ESTA EXPRESION CORRIENTE ORIGINO EN ESPARTA EN EL SIGLO IX ANTES DE CRISTO. AL VISITAR LA CIUDAD UN ATENIENSE, MANIFESTO SU SORPRESA POR ENCONTRARLA DESPOJADA DE MUROS, A LO CUAL CONTESTO LICURGO, EL CELEBRE ESPARTANO QUE LOS MUROS DE ESPARTA ERAN FORMADOS POR LOS ESPARTANOS, SIENDO CADA UNO DE ELLOS UNA PIEDRA.

EL USO DE LAS CAMISAS NEGRAS NO ES RECIENTE

EN EL SIGLO XVII EXISTIO UNA CELEBRE BANDA DE MERCENARIOS FRANCESES, MANDADOS POR JEAN CAVALIER, QUE TENIAN CAMISAS NEGRAS COMO UNIFORME. SE RECLUTABA ESA FUERZA ENTRE LOS BANDIDOS MAS TEMIDOS, Y SE BATIAN SOLO POR GOZAR DEL DERECHO ABSOLUTO DE PILLAJE.

EL PRIMER PINTOR QUE EMPLEO COLORES AL OLEO PARA FRESCOS MURALES FUE EL VENECIANO GENTILE BELLINI, EN 1507, PUES ANTERIORMENTE SE USABAN SIEMPRE COLORES OPACOS, MEZCLADOS CON AGUA Y CLARA DE HUEVO.

NAVIOS HISTORICOS

LA TORTUGA DE BUSHNELL

DAVID BUSHNELL, INVENTOR NORTEAMERICANO, IDEO LA CONSTRUCCION DE UN SUBMARINO MEDIANTE EL CUAL SE PROPONIA COLOCAR MINAS BAJO EL CASCO DE LOS BARCOS DE LA FLOTA BRITANICA DURANTE LA GUERRA DE INDEPENDENCIA DE SU PAIS. AUNQUE FRACASO, SUS TEORIAS NO SE PERDIERON EN EL DESAROLLO DEL FUTURO SUBMARINO.

M.E.C.D. 2016

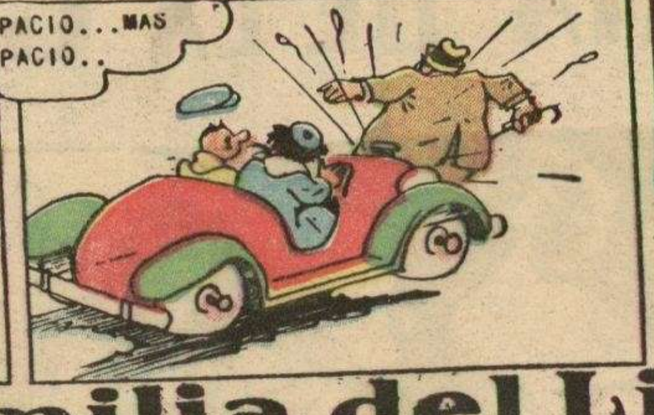

La Familia del Lio

M.E.C.D. 2016

-¡MIRA COMO HA CRECIDO EN POCOS DIAS!
Pilluelos
IDEA
HUEVOS FRESCO
MARIPEPA
-ESO ME RECUERDA MI NARIZ...
-¿QUE TE SUCEDIO EN LA NARIZ, MARIPEPA?
-FUE UN REGALO QUE RECIBI...
-HOY ES EL SANTO DE MARIPEPA...TENGO QUE OBSEQUIARLE ALGO.
-AQUI TE TRAIGO ESTAS FLORES....POR SER DIA DE TU SANTO...
-TOMA... MIL GRACIAS
OUCH
BZ
394

M.E.C.D. 2016

Rosita
-ESE POBRE HOMBRE SE VA A MOJAR...
-UNA OBRA MEMORITORIA A MI ACTIVO.
Laurita
-OYE...LAURITA...ME ESTA VISITANDO UN JOVEN MUY SIMPATICO...ES UN CONDE EUROPEO...UN VERDADERO NOBLE... ¿QUIERES CONOCERLO ? IREMOS ENSEGUIDA....
-CON MUCHO GUSTO.. VENGAN PRONTO...
-¿DE QUE PODRE HABLARLE ? NUNCA HE ESTADO EN EUROPA..ME CREERA UNA IGNORANTE...
-VOY A ECHAR UNA OJEADA A ESTA GUIA DE TURISTAS...ASI APRENDERE ALGUNOS DETALLES...DISIMULARE UN POCO MI FALTA DE CONOCIMIENTOS.....
-HUM...CON TAL DE QUE NO VAYA YO A OLVIDAR LA MITAD DE LO QUE LEI...
R-R-RING
-ALLI ESTAN....
-SEÑOR CONDE...LE PRESENTO A MI MEJOR AMIGA....
-ENCANTADO...DE CONOCERLA..SEÑORITA. ENCANTADO....
-EXQUISITA... BELLISIMA.....
-SEÑOR CONDE...ME IMAGINO QUE TODO LO ENCONTRARA USTED MUY VULGAR..SUSPIRARA POR LONDRES...LA ABADIA DE WEST MINSTER...EL CANAL DE LA MANCHA
??
..Y LOS CAMPOS ELISEOS DE PARIS....Y LAS BELLEZAS DE LA RIVIERA...y LAS CATACUMBAS DE ROMA....Y LOS CANALES DE VENECIA... Y VIENA....
-EN EFECTO TAL VEZ NO SE..
-¡PERO PIENSE USTED EN LAS BELLEZAS DEL CONTINENTE AMERICANO ! LA GRANDEZA DE LOS ANDES....LAS CATARATAS DEL NIAGARA.. EL GOLFO DE MEXICO....CUBA.....
???
-EH?SI..
....SI....Y LAS ISLAS DE LAS ANTILLAS... LOS RIOS CAUDALOSOS...LOS MONOS...LOS LOROS....LOS MOSQUITOS.....¡ESO ES ADMIRABLE....!
SMACK
??
MAS TARDE.
VIAJES POR AMERICA
VISITANDO A EUROPA.

M.E.C.D. 2016