1A SECCION

SERVICIO DE ASSOCIATED PRESS
Esta queda autorizada para usar nuestro servicio y noticias de información.
HILO DIRECTO CON NUEVA YORK

DIARIO DE LA MARINA

El DIARIO DE LA MARINA es el periódico más antiguo de Cuba. Fué fundado en el año mil ochocientos treinta y dos.
SERVICIOS ESPECIALES DE ESPAÑA

1A SECCION

AÑO CV.—NUM. 82 | ACOGIDO A LA FRANQUICIA POSTAL | LA HABANA, MARTES, 6 DE ABRIL DE 1937.—SANTOS SIXTO I, Y CATALINA DE PALENCIA | TIEMPO PARA HOY: VARIABLE | PRECIO: 5 CENTAVOS

Elevar los precios del azúcar a un nivel remunerativo es el propósito de las veintidós naciones que se hallan representadas en la Conferencia de Londres comenzada ayer

MIL BAJAS MARXISTAS EN BILBAO

Muertos, 600; prisioneros, 400, es el balance de la ofensiva desarrollada por el Gral. Mola

ESTAN A 6 KILOMETROS SOLAMENTE DE DURANGO

VITORIA, Alava, abril 5. (AP.)—Ochandiano, baluarte vasco y tres aldeas, cayeron en poder de los nacionalistas en el día de hoy, sin que sus defensores pudieran resistir el arrollador avance de las tropas de Mola en dirección a Bilbao.

En el Cuartel general nacionalista se dice que en la acción que precedió a la toma de Ochandiano, perdieron la vida 600 soldados rojos y que los 400 que se hicieron prisioneros en el campo de batalla han sido enviados a esta ciudad.

La rápida ofensiva de hoy ha dado a los nacionalistas una ganancia de tres millas a lo largo del frente, y puso a los soldados de Mola a sólo seis millas de Durango, inmediato objetivo del avance nacionalista y llave de las defensas de Bilbao.

Las tres aldeas ocupadas fueron Olaeta, Verderín y Monchategui.

El comunicado nacionalista dice que la situación política, tanto en Bilbao como en Madrid está adquiriendo «mucha gravedad».

Los separatistas vascos, dice el comunicado, «están en pugna con las fuerzas del Gobierno en Oviedo», y en Madrid, «los anarquistas atacaron al Gobierno en un mitin público celebrado en la que fué capital española».

La ocupación de Durango colocaría a los nacionalistas a sólo 16 millas de Bilbao, con magníficas carreteras pavimentadas hasta la capital vizcaína.

Las fuerzas del Gobierno abandonaron en su retirada mucho equipo, con inclusión de una batería que estaba emplazada cerca de Ochandiano.

Están los nacionalistas del general Mola a seis millas de Durango.

LONDRES, abril 5. AP.)—Los nacionalistas españoles han contrarrestado los supuestos avances de los gobiernistas en el sur de España, con positivas victorias en el Norte.

Mandados por el general Mola, se apoderaron del baluarte vasco de Ochandiano y de las tres aldeas de Olaeta, Verderín y Monchategui, en su ofensiva contra Bilbao, capital de Vizcaya.

El avance realizado últimamente ha sido de tres millas y las fuerzas del general Mola se encuentran ya a seis millas de Durango, clave de las defensas de Bilbao, de la que sólo le separan 16 millas.

Desalentados los vascos por la toma de Ochandiano

Era una fortificación de las mejores que tenían en esa región. Niños con los rojos

SEVILLA, abril 5. Havas. En los campos de batalla de Ochandiano ha quedado sellada la suerte de Bilbao, ante el impetuoso avance de las tropas del IV Ejército al mando del general Mola, héroe de la reconquista de Irún y San Sebastián; la caída de esa importante plaza, que fué tomada tras de un intenso bombardeo aéreo y de la artillería gruesa ha debido causar un efecto moral desastroso en toda Vizcaya; en Bilbao no ignoran que en Ochandiano se encuentran las claves de su defensa y que ahora, Eibar, Durango y Amorabieta no tardarán en ser tomadas por los nacionalistas.

Desde los primeros momentos de la guerra civil, la Junta de Defensa de Vizcaya, que más tarde se transformó en «Gobierno de Euzkadi», organizó la requisa de técnicos, especialmente ingenieros y arquitectos, que se vieron obligados así a prestar sus servicios profesionales, como único medio de soslayar las persecuciones que se habrían derivado de su negativa; inmediatamente se les encomendó la misión de realizar obras de defensa de la provincia, mediante la construcción de zonas atrincheradas y abrigos subterráneos de cemento en distintos puntos estratégicos, con el fin de convertir a Bilbao en una fortaleza inexpugnable. Parece que estas obras son las más sólidas y más inteligentemente realizadas en toda la España roja, con propósitos defensivos. El pueblo de Ochandiano, situado en el camino de Vitoria a Dorango, contaba con uno de estos potentes núcleos de resistencia, que inspiraban máxima confianza a los defensores bilbaínos.

Así, pues, la conquista de Ochandiano por las tropas de Franco, tiene por esto además de su extraordinaria consecuencia estratégica, la importancia de la desmoralización que ha debido llevar al campo enemigo.

Ochandiano abre el camino de Durango, a 33 kilómetros de Bilbao, y toda la vega de Burando y Amorabieta, que ahora queda dominada por la conquista de esta posición y de las posiciones complementarias que han sido tomadas en sus alrededores, por la columna nacionalista que salió de Vitoria apoyada en Villarreal.

No puede ser para nadie secreto que Bilbao, Santander y la cuenca minera de Asturias constituyen el objetivo del avance, objetivo importantísimo si se tiene en cuenta la calidad de la potencia industrial y comercial de esos frentes; la actividad que las fábricas han desarrollado allí se ha debido principalmente al aislamiento de esa zona; tan pronto como Mola tome a Bilbao, los nacionalistas dispondrán de los recursos de producción bélica que las circunstancias exigen; además, los 50.000 hombres que allí se encuentran serán destinados a batir a Madrid, con formidable contundencia.

SEVILLA, abril 5. UP. La estación de radio de esta ciudad da cuenta de que la jornada de ayer en el sector de Vizcaya fué brillante y asombrosa, estando confirmada por centenares de heridos y prisioneros hechos por los nacionalistas al enemigo.

Entre los muertos y heridos hallados en las posiciones de los rojos ocupadas por los nacionalistas se han encontrado muchos cadáveres de niños de corta edad, sabiéndose que las milicias llevan a las líneas de fuego a los niños, cometiendo verdaderos infanticidios.

REVELA ITALIA LAS BURLAS DE FRANCIA AL PACTO NEUTRAL

En una lista interesante expone la ayuda de Francia y otras naciones a los rojos

El general Cavalcanti, fallecido ayer en San Sebastián.

ROMA, abril 5. (AP.)—Es posible que Italia se retire del pacto de neutralidad internacional, basándose en que Francia lo ha violado, según declaraciones que hizo esta noche un miembro del Gobierno.

No existe razón alguna, aseguró, para «dudar de la autenticidad» de los cargos hechos por el periódico «Giornale d'Italia» de que Francia ha realizado actos que constituyen una «flagrante violación» de los acuerdos del Comité de Neutralidad.

Hace alusión el periódico a las declaraciones que hizo recientemente Dino Alfieri, Ministro de Prensa y Propaganda, en el sentido de que la violación del pacto por las demás naciones obligaría a Italia a «recabar completa libertad de acción».

El «Giornale d'Italia» dice que antes de que Roma resuelva sobre si las violaciones francesas justifican la retirada de este país del pacto de neutralidad, el Embajador de Italia en Londres, Dino Grandi, tendrá que investigarlas.

El periódico hace a Francia responsable de lo siguiente:

De la entrega de 109 aeroplanos extranjeros, entre el primero y el 20 de marzo a las fuerzas del Gobierno de Valencia.

De la llegada de 10,000 pistolas a Marsella, con destino al Gobierno valenciano.

De haber aceptado una orden del Gobierno comunista de Valencia por 50,000 fusiles, que entregó a una fábrica para su despacho.

De haber entablado negociaciones en Viena y Praga para la adquisición de municiones.

De embarques de aeroplanos desde El Havre.

El «Giornale d'Italia» publica un despacho de París, firmado por su corresponsal Luigi Pome, diciendo que entre el 3 y el 20 de marzo, el Gobierno rojo de Valencia recibió los siguientes aviones:

Diez aeroplanos rusos tipo Gorki; cuatro aeroplanos holandeses Collhooven; 60 aeroplanos franceses y 35 checoeslovacos.

El corresponsal asegura que un representante soviético en París negoció con un fabricante de municiones de Viena la compra de maquinaria para la fabricación de cartuchería a razón de 126,000 cartuchos diarios. Agrega que el Gobierno del Frente Popular francés está negociando la compra de 20,000 fusiles y 50,000,000 de cartuchos en Checoeslovaquia, con destino al Gobierno de Valencia.

Pome dice también que en Francia se ha inaugurado una escuela destinada a la preparación de pilotos aéreos para el Gobierno socialista español, y que un emisario «rojo» en El Havre estaba negociando la compra de 80 aviones de caza franceses. Declara que el Gobierno de Valencia está esperando aún la llegada de 21 aeroplanos Bellanca, americanos, procedentes de Veracruz, México.

Virginio Gayda, escritor fascista, dice lo siguiente:

Estos hechos son precisos y circunstanciales. No se pueden construir sofismas sobre ellos. Repetimos: ¿habrá o no habrá control? El control tiene que hacerse no con mucho hablar, y menos con mucho escribir.»

Esto último va dirigido a los periódicos franceses e ingleses que han acusado a Italia y a Alemania de violar el pacto de no intervención.

Pretenden que se someta la bravía gente de Andújar

Están sitiados por hambre, más siguen luchando. Nacen 21 niños en la fortaleza

ANDUJAR, abril 5. AP.)—Los rojos establecieron magnavoces cerca del Santuario de la Virgen de la Cabeza, situado en la cima de un monte, y condujeron a tres desertores para que hicieran uso de la palabra y excitaran a los defensores del santuario, convertido en fortaleza, para que se rindan, prometiéndoles que las autoridades marxistas les perdonarían la vida.

Los desertores dicen que 200 guardias civiles y sus familias, que se hallan en el santuario desde que comenzó la guerra civil arecen de alimentos a causa de que los aviones nacionalistas no pueden arrojarles víveres.

La Agencia Febus, del Gobierno rojo, en un despacho que envió a Madrid dice que dos desertores del santuario manifestaron que desde que comenzó el sitio, habían nacido allí 21 niños.

EL TRATADO ANGLO-CUBANO NOS PONE A LA VANGUARDIA DE LA POLITICA COMERCIAL

No sin gran satisfacción puede el lector cubano repasar en estos días la prensa europea, ya que por lo general esos importantes órganos de opinión, al situar a Inglaterra como objetivo máximo del nuevo intercambio comercial que propician las pequeñas nacionalidades del Viejo Continente, evidencian el acierto incontestable y el sentido de oportunidad con que ha procedido nuestro Gobierno al firmar un «modus-vivendi» con aquella nación.

En efecto, los países de la Europa del Norte, entre ellos Suecia, Noruega, Dinamarca, Bélgica y Holanda, después de cambiar impresiones entre sí para eliminar progresivamente las inútiles barreras comerciales, se han dirigido a la Gran Bretaña para que ésta, como generadora en su tiempo del «libre cambismo», que hizo la grandeza de las generaciones pasadas, preste su decisivo concurso a la ciclópea tarea de la restauración económica mundial. Para ese propsito, las referidas naciones han movilizado hacia Londres sus mejores hacendistas, llegando algunas, como Suecia, a enviar allá a su Primer Ministro, Mr. Sandler, quien, declarado huésped de honor del Gobierno británico, afirmó en su discurso:

—:Aun durante los días de comercio internacional desorganizado, nuestros países no han olvidado la verdad de que el intercambio de mercancías, así como el de las ideas, es un proceso normal que necesariamente trae beneficios a las dos partes interesadas. En mi país, donde se sigue con satisfacción el progreso de las relaciones comerciales con la Gran Bretaña, acariciamos la esperanza de que no esté lejos el momento en que las condiciones del comercio mundial mejoren notablemente. El intercambio comercial entre Suecia y el Reino Unido, a base del Tratado Comercial de 1933, se ha desenvuelto en una forma jamás superada anteriormente y para mutuo beneficio, por lo que con toda seguridad es de esperarse que continúe ese desarrollo satisfactorio».

Ese ejemplo es bien elocuente y se comenta por sí solo. Quiere decir, en una palabra, que muchas nacionalidades europeas, varias con hacienda mucho más saneada que la nuestra, tratan de conseguir de Inglaterra lo que ya Cuba tiene con ella: un Tratado equitativo y beneficioso. Ante ese hecho innegable, que nos pone a la vanguardia de la política comercial de la época, huelgan comentarios. Por el bien de la República, pues, el Congreso debe ratificar ese acuerdo que consolida nuestra posición en el gran mercado inglés.

El Coronel Batista suspende el baile de gala en Santa Clara, en señal de duelo por el accidente de Cienfuegos

Tres personas perecieron y 35 resultaron lesionadas al volcarse un camión que se dirigía a las fiestas de la capital villareña. Millares de personas en un desfile. Entusiasmo

STA CLARA, abril 5. DIARIO. La comitiva del Presidente Cnel. Laredo y del Coronel Batista se organizó a las 8 y 45 de la mañana frente al Hotel «Rueda» en Ciego de Avila, con el objeto de partir para Santa Clara. La comitiva se componía de numerosos automóviles que atravesaron la ciudad en medio de un doble y compacto cordón de público que aclamaban incesantedente a los jefes de Estado y del Ejército. Al llegar a Jatibonico, población que marca el límite entre las provincias de Camagüey y Santa Clara, se despidieron de la comitiva las personalidades camagüeyanas que hasta aquel punto, y como una demostración más de cortesía los habían acompañado, entre dichos acompañantes se encontraban el Gobernador de Camagüey, doctor Pérez Lara, el Jefe del Regimiento número 2, Teniente Coronel Desiderio Sánchez, representaciones de la Policía y distintos elementos representativos de la Sociedad camagüeyana.

A las 10 y media de la mañana llegamos a los límites de Santa Clara, donde aguardaban al Presidente y al Coronel Batista el Gobernador de la Provincia Coronel Gabino Gálvez; Teniente Coronel Abelardo Gómez, Jefe del Regimiento número 3; Comandante Miguel Angel Pérez, Jefe del Distrito Naval Sur de Cienfuegos; Senador Carrillo, Representantes Pedraza, Madrazo y Vázquez Bello, el Alcalde de Santa Clara doctor Morales y el Presidente del Consejo Provincial, Manuel Morales y otras personalidades más representativas de la banca, del comercio y de la industria. Según la comitiva avanzaba a lo largo de la carretera para entrar a Santa Clara lo hacía entre incontables camiones, máquinas y gran cantidad de pueblo. Mientras se preparaba el desfile el Presidente de la República, el Jefe del Ejército y demás acompañantes subieron a una glorieta adornada con banderas cubanas y del 4 de Septiembre. En dicha tribuna también se instalaron el Gobernador de la provincia el Teniente Coronel Gómez, y demás autoridades. El público llenaba materialmente todas las calles del trayecto que hubo que recorrer para poder llegar hasta esta glorieta, así como el espacioso parque «Leoncio Vidal», que se encuentra situado frente al Gobierno Provincial estaba completamente colmado de público, que aclamaba delirantemente a los visitantes.

El desfile que se realizó duró aproximadamente dos horas y media a pesar de una pertinaz llovizna.

Participaron en el desfile representaciones y público de Remedios, Caibarién, Cienfuegos, Sagüa, Placetás, Camajuaní, Cruces, La Esperanza y demás términos de la provincia villaclareña. Entre los elementos que desfilaron había obreros, comerciantes, colonos, veteranos de la guerra de independencia, industriales, masones, Cruz Roja, Colonia China, Bomberos de Santa Clara y Cienfuegos, y otras representaciones de diferentes sectores de las actividades nacionales.

Los manifestantes portaban distintos cartelones y letreros en los cuales se leían diversas consignas, distinguiéndose por su gran número los letreros que pedían la no aprobación de la Ley Tabacalera, habiendo también numerosos carteles que pedían diversas Obras Públicas y entre ellas la carretera de Manicaragua a Santa Clara. Pedían también aumento de cuota azucarera para centrales de la provincia de Santa Clara.

Intercaladas en el desfile había numerosas bandas de música y congas que amenizaban la fiesta y aumentaban la alegría y el bullicio con sus notas alegres.

El desfile se hizo a pie, y en automóviles y participó en él una gigantesca caballería criolla compuesta de miles de jinetes procedentes de todas las zonas de la provincia. Había varios camiones con alto-parlantes y al través de los cuales los «speakers» pedían la no aprobación de la Ley Tabacalera. Distintos camiones del Regimiento número 3, durante las horas de la mañana y de la tarde estuvieron repartiendo raciones y cerveza entre los concurrentes a las fiestas.

Antiguos vecinos de Santa Clara, hablando con el enviado especial le manifestaron que en el mucho tiempo que ellos llevaban residiendo allí, no habían podido observar recibimiento alguno similar al tributado en el día de hoy a los coroneles Laredo y Batista, no solamente por la cantidad enorme de público congregada, sino también por la nutrida representación que habían aportado al mismo todos los sectores de la vida ciudadana, tanto los comerciantes, industriales y demás clases vivas, como los obreros y demás colectividades. Asimismo esos vecinos no recuerdan homenaje en el cual haya habido un entusiasmo tan vehemente, sincero y espontáneo como este de que hablamos.

Merecen toda clase de felicitaciones, el Gobernador Coronel Gálvez, Teniente Coronel Gómez, el Alcalde Municipal y demás personalidades organizadoras de estos festejos que han culminado en un éxito, que aunque ya lo esperábamos, sobrepasó con creces a todo lo calculado. El pueblo se encuentra de fiesta y se nota un ambiente de sincera alegría y un auténtico sentimiento de regocijo en todas las caras.

Al tener noticias el coronel Batista, estando en la tribuna del Gobierno Provincial de que se había producido un accidente automovilístico esta mañana al salir de Cienfuegos varios manifestantes que concurrían a las fiestas, en cuyo accidente resultaron 3 muertos y numerosos heridos, dispuso la suspensión del baile que estaba señalado para esta noche, y que un Oficial del Ejército se trasladara hasta allí para que se ocupara directamente y personalmente de todo lo concerniente a las atenciones de los heridos y al entierro de las víctimas.

Ahora le va a ser ofrecido a los visitantes un almuerzo en el Palacio Provincial, y esta noche se efectuará un gran banquete en honor de los visitantes. Seguiré informando.

Enviado Especial.

El almuerzo en el Gobierno Provincial.

SANTA CLARA, abril 5. (Por radio).—Al terminar la extraordinaria demostración popular de adhesión y simpatía al Presidente y al coronel Batista, se sirvió un almuerzo de 200 cubiertos en el salón de actos del Gobierno Provincial, profusamente adornado con plantas y flores. Ocuparon los puestos presidenciales, además de los ilustres visitantes, el gobernado Gálvez, el Secretario del Trabajo, el Secretario de Obras Públicas, el teniente coronel Abelardo Gómez Gómez, teniente coronel Tabernilla, ayudantes y señoras.

En la mesa se destribuyeron selectas representaciones del Estado, de la Provincia y del Municipio; 32 alcaldes de la zona de Santa Clara concurrieron en masa, dando una prueba de su solidaridad a la obra de gobierno.

Durante el almuerzo llegaron a saludar al Presidente y al coronel Batista los senadores Saladrigas, Alonso Pujol y Font, procedentes de la Habana. Constantemente se recibían mensajes detallándose las proporciones del accidente automovilístico ocurrido en la proximidad de Cienfuegos. Las noticias oficiales revelaron exactamente tres muertos, que se nombran Luciano Mederos, Eugenio Sarría y René Rodríguez y 35 heridos. Confirmo mi reportaje anterior respecto a las disposiciones dadas por el coronel para que miembros del Ejército atendieran al sepelio de las víctimas y asistencia de los heridos y también la suspensión del anunciado baile en Santa Clara en señal de duelo.

En nombre del gobernador Gálvez ofreció el homenaje el doctor Alberto de la Torre, abogado consultor del Gobierno Provincial, en breves y significativas palabras. Terminó anunciando que el Jefe del Ejército y el Presidente recibirían a las comisiones del interior en salones del Gobierno Provincial hasta las siete de la noche, señalando audiencia mañana martes para las comisiones de Santa Clara. El Secretario del Trabajo, señor Portuondo Domenech, respondió elocuentemente por encargo especial del doctor Laredo y del coronel Batista. Esta noche se servirá un banquete que ofrecen las Corporaciones Económicas en el teatro La Caridad.—**Enviado Especial.**

WASHINGTON, abril 5. (AP.)—El departamento de Agricultura ha anunciado hoy que los importadores trajeron 1.305.621 toneladas de azúcar crudo a los Estados Unidos desde las posesiones americanas, las Filipinas y Cuba en los dos primeros meses de este año.

La siguiente relación da cuenta de las cuotas para 1937 y de las cantidades de azúcar recibidas con cargo a las mismas durante el primer trimestre:

Cuba, 1.992.423 toneladas de cuota, y 653.146 recibidas; las Filipinas, 1.035.742 y 233.315; Puerto Rico, 831.508 y 312.893; Islas Vírgenes, 5.462 y ninguna recibida.

El azúcar refinado recibido fué de 22.855 contra una cuota total de 658. 796.

Fué una compañía... de cómicos la que cogieron los rojos

Descúbrese el «truco» de la propaganda marxista sobre los prisioneros italianos

SEVILLA, abril 5. (UP.)—El periódico ABC de esta ciudad informa hoy que el Gobierno rojo de Valencia envió a la Liga de las Naciones a Ginebra una relación de los prisioneros italianos que, según los gobiernistas, fueron tomados a las fuerzas de Mola en el frente de Guadalajara.

Agrega el periódico ABC que se ha podido comprobar que los nombres de los tales prisioneros coinciden con los del elenco de una compañía lírica italiana que estuvo viajando por España semanas antes de sobrevenir el movimiento nacionalista.

Los valencianos residentes en Sevilla conmemoraron hoy con una misa seguida de comunión general, la festividad del patrón de Valencia, San Vicente Ferrer.

EXIJA el Suplemento en ROTOGRABADO con esta EDICION

LA EMBAJADA DE ESPAÑA EN WASHINGTON CONFIESA QUE EL GOBIERNO ROJO HA CONFISCADO FABRICAS Y LAS HA ENTREGADO A LOS OBREROS

WASHINGTON, abril 5. AP.)—La Embajada española informó hoy que el Gobierno rojo de Valencia ha «intervenido» en el funcionamiento de muchas plantas industriales del territorio sometido a su control.

En algunos casos, agrega la Embajada, la intervención se hizo necesaria «para mantener el normal funcionamiento de las mismas», al mismo tiempo que «por necesidades de la defensa nacional».

La intervención en otras se atribuye al hecho de que «muchas fábricas fueron abandonadas por sus directores y tuvieron que ser entregadas a los obreros para que prosiguieran el trabajo en las mismas.»

Un representante de la Embajada agregó que tales intervenciones son temporales y que sólo continuarán hasta que se restablezca la normalidad.

EL CORONEL BATISTA POSPONE SU REGRESO

En la Ciudad Militar se nos informó anoche, a última hora, que el Jefe del Ejército Constitucional, coronel Fulgencio Batista, permanecería algunos días más en la región villareña, donde tan solicitada es su presencia.

Se ignora, por tanto, la fecha fija de su regreso a la Habana.

El Consejo Universitario dictará hoy instrucciones generales sobre los comicios estudiantiles anunciados

Tienen por fin constituir la Federación de Estudiantes que presidirán los profesores. Se reanudaron las clases de las cuatro asignaturas suspendidas por el Consejo

En su sesión de hoy por la mañana el Consejo Universitario dictará las instrucciones generales para la celebración de las elecciones estudiantiles que han de llevarse a cabo, seguramente, esta misma semana, para la constitución de la Federación de Estudiantes Universitarios.

Una vez dictadas las instrucciones por el Consejo Universitario y entregadas las relaciones de alumnos completas a los profesores, se efectuarán los comicios, que serán presididos por los propios profesores.

Gran animación se nota para éstos, habiéndose presentado ya varias candidaturas.

Entre ellas luce arrolladora la que propugna el mantenimiento de la más absoluta normalidad docente en la Universidad.

El líder máximo de la misma es el conocido estudiante revolucionario Augusto Valdés Miranda, que figura como candidato por la Escuela de Derecho Civil, y que cuenta con colaboradores tan eficaces como Guillermo Rodríguez Narezo, candidato por la Escuela de Ciencias Sociales.

La candidatura de referencia puede anticiparse ya que es una candidatura de triunfo, pues el estudiantado que quiere estudiar —la totalidad del estudiantado— la votará cerradamente.

Se reanudaron las clases de las asignaturas suspendidas

Se reanudaron ayer, dentro de la mayor normalidad, las clases de las cuatro asinaturas suspendidas por el Consejo Universitario últimamente.

Se trata de las asignaturas de Trigonometría y Geometría Analítica, Geometría Descriptiva y Química Orgánica, que explican los doctores Juan M. Lagomasino y Francisco Muñoz, ambos pertenecientes a la facultad de Ciencias.

Por la mañana fueron reanudadas las clases de las tres primeras—que son las del doctor Lagomasino—viéndose muy concurridas, y por la tarde, las de la última, a la que asistieron cerca de cien alumnos, que ovacionaron al doctor Francisco Muñoz.

El decano de la escuela de Ciencias, doctor Víctor Rodríguez, hizo uso de la palabra antes de comenzar cada clase, imponiendo a los alumnos de que la asistencia no era obligatoria y que, por lo tanto, podían concurrir aquellos que lo desearan y no hacerlo los que no quisieran, y que a todos se les ofrecerían los exámenes.

Desmintió las acusaciones que se habían hecho circular acerca de los citados profesores, que eran personas dignísimas y tenían méritos suficientes como profesores y como ciudadanos.

Explicó por qué se había negado a que se celebrara una reunión de estudiantes para decidir sobre dicho punto, alegando que la misma podía haberse convertido en una asamblea y que ese sistema de tomar acuerdos era verdaderamente nefando. Todos los estudiantes concurrentes escucharon a continuación sus clases, a excepción de uno en la clase de Trigonometría y Geometría Analítica, otro de la de Química Orgánica, y cuatro de la de Geometría Descriptiva, que se retiraron.

Cincuenta y dos años como profesor lleva don Carlos de la Torre

Ayer por la tarde visitó al Rector de la Universidad, ingeniero José Manuel Cadenas, don Carlos de la Torre.

Fué una visita de cortesía, la que según declaró a los periodistas no había hecho antes por encontrarse sufriendo un ataque reumático, del cual se hallaba convaleciente.

También declaró que ayer cumplía su 52 aniversario como profesor del Alma Máter.

Don Carlos de la Torre es el profesor más antiguo de la Universidad.

Ayer venció el plazo para pagar la matrícula

Venció ayer ya el plazo concedido para pagar la matrícula en la Universidad.

También se cumplió ayer, día cinco, el plazo dado, por el Secretario General, doctor Ramón Miyar, para que los alumnos completaran sus expedientes.

Hoy se empezarán a anular las matrículas que no se ajustan a lo establecido.

Se interesa Biada por el edificio de Cirugía Dental

El doctor Rafael Biada visitó el Rectorado de la Universidad en la mañana de hoy, interesándose cerca del ingeniero José Manuel Cadenas por el proyectado edificio para la Escuela de Cirugía Dental, de la cual es decano.

Salió muy complacido de la entrevista.

Indultado Lafita

El estudiante Enrique Lafita Moreno, indultado recientemente, concurrió a la Universidad ayer para gestionar su matrícula.

Saludó al ingeniero José Manuel Cadenas, Rector del Alma Máter, y al doctor Ramón Miyar, Secretario General.

El «Baile del Novato», el día 11

El día once de los corrientes, a la una de la tarde, tendrá lugar en la Asociación de Estudiantes de Letras y Ciencias el «Baile del Novato», una hermosa fiesta que será a manera de bautizo de los «novatos».

Constituirá un acto de compañerismo entre ellos y los «estudiantes veteranos».

Cuarto aniversario de la muerte de Fuertes Blandino

Mañana, día siete, se conmemora el cuatro aniversario de la muerte del joven estudiante Carlos Manuel Fuertes Blandino, que ofrendó su vida en aras de una causa nacional.

Fuertes Blandino fué uno de los que más se distinguió en la lucha contra el régimen de Machado.

Con motivo de cumplirse el cuarto aniversario de su muerte sus familiares, entre los que se encuentra su hermana, la señorita Ofelia Fuertes Blandino, y muchos compañeros y amigos concurrirán a la Necrópolis de Colón a depositar una ofrenda floral sobre su tumba.

EN UN VAPOR DEL GOBIERNO ROJO DE VALENCIA, ANCLADO EN BAYONA, SE DESARROLLO UN INCENDIO MISTERIOSO

BAYONA, Francia, abril 5. (AP.) Un incendio misterioso se desarrolló hoy a bordo de un mercante del Gobierno de Valencia, que se encuentra anclado en este puerto, preparándose para zarpar con rumbo al territorio socialista español.

La celeridad con que los obreros extrajeron grandes cantidades de gasolina que llevaba a bordo el buque impidió que las llamas se propagasen.

El barco ha recibido, sin embargo, grandes daños.

NORMAN DAVIS PROCLAMO QUE SU GOBIERNO ESTA ABIERTO A TODA MEDIDA PARA BENEFICIO GENERAL

Norman Davis.

Pese a la finalidad azucarera de la Asamblea, hubo una tendencia a procurar que de ella surja el cese de las barreras arancelarias que producen malestar en el mundo

AMERICA DEL NORTE LIMITARIA LA EXPORTACION DE AZUCAR Y ABRIRIA EL MERCADO A OTROS PAISES

LAS INTERESANTES DECLARACIONES DE MR. DAVIS

LONDRES, abril 5· (AP.)—Se tiene entendido que Mr· Norman Davis, representante de los Estados Unidos en la Conferencia Azucarera de Londres, dijo, en una sesión privada celebrada después de la inaugural:

"Los Estados Unidos están dispuestos a hacer sacrificios en la misma medida que las demás naciones", agregando que el Gobierno de Washington ha modificado su política azucarera desde Octubre de 1933, permitiendo mayores importaciones.

Su Gobierno, agregó, desea mantener una política que contribuya al bienestar económico de los países a los cuales compra azúcar, pero que no puede actuar solo.

Los Estados Unidos están dispuestos a limitar la cantidad de azúcar exportable y a dar seguridades a los países extranjeros de que tendrán acceso al mercado americano. Este acceso se basaría en un tanto por ciento proporcional a las necesidades del consumo, con lo que todos los países participarían en los beneficios.

LONDRES, abril 5. AP. Con motivo de la reunión de la conferencia internacional azucarera en esta capital, se indicó que por parte de las principales naciones del mundo se harán esfuerzos combinados al objeto de combatir las barreras aduanales que se oponen al libre desarrollo del comercio.

Bélgica, a instancias de Francia y de la Gran Bretaña, ha comenzado a hacer un estudio de las condiciones económicas de Europa con la finalidad de «explorar cómo es posible reducir las barreras comerciales internacionales».

No se ha podido saber si las conversaciones que entablarán los representantes de Bélgica con las naciones europeas, dará por resultado la convocatoria de una conferencia internacional económica, pero los observadores declaran que tales conversaciones no tendrán inmediatas consecuencias y que no deben esperarse convenios bilaterales como parte del estudio tripartito.

El jefe de la delegación americana a la conferencia azucarera, Norman H. Davis, manifestó que estaba satisfecho de que Inglaterra, Francia y Bélgica mostrasen tendencias a sostener discusiones económicas.

En centros bien informados se dice que los Estados Unidos habían aconsejado ese estudio hace semanas, pero que hasta ahora se ignora la participación que está dispuesta a tomar en ellos esa nación.

Hablando Davis en la conferencia azucarera, dijo:

«Es tal cooperación internacional la que debemos buscar como base firme para restaurar la prosperidad a las naciones y para beneficio mutuo de los países y de las relaciones pacíficas entre ellos».

Un objetivo doble se ha puesto a estudio de los delegados de los veintidós países que toman parte en la conferencia azucarera: elevar los precios del azúcar a un nivel remunerativo, y hacer algo por medio de un convenio suficientemente flexible que permita ajustes de acuerdo con el alza y baja de las necesidades del consumo mundial.

LONDRES, abril 5. The N. Y. Herald Tribune. (Por Jack Beall). Hoy se inició la rehabilitación económica del mundo, cuando los delegados de 22 naciones a la conferencia internacional de azúcar, se reunieron en el salón Locarno de la Secretaría de Relaciones británica.

La agenda de la conferencia pedirá a todos los países que son grandes productores y consumidores de azúcar que hagan ciertos sacrificios para que una industria que es víctima notoria del exceso de producción, pueda volver a funcionar económicamente.

Tras esta conferencia está también la esperanza de varias naciones europeas de que sea ella el punto de partida de un acercamiento anglo-norteamericano sobre grandes cuestiones político-económicas. La presencia de Norman Davis, embajador nato, como jefe de la delegación de los Estados Unidos, ha acentuado este punto de vista.

Al iniciarse la primera sesión plenaria se supo la sorprendente noticia de que los gobiernos francés e inglés, habiánse acercado, conjuntamente al gobierno belga para hallar la manera de reducir obstáculos al comercio y las cuotas.

Esto apoya el punto de vista de que aunque los acuerdos político-económicos no han llegado a un punto culminante, Europa está acercándose a él.

La conferencia del azúcar es más bien una reanudación de la conferencia económica mundial de 1923, y está siendo dirigida por la Liga de las Naciones. El expresidente de la conferencia, Ramsay MacDonald, lord presidente del Consejo, presidió la sesión plenaria de hoy. Su grave dolencia de la vista de los últimos años se hizo evidente al tratar de leer con gran dificultad el discurso de apertura.

«Es cosa clara que no podemos idear una fórmula general aplicable a todos los países»—dijo MacDonald. «Nuestra tarea es redactar reglas que se aplique tan sólo a cada grupo de naciones para enfrentarse con el papel particular que ellas representan como productoras importadoras y exportadoras. La alocución de las cuotas de exportación no será fácil tarea».

MacDonald dió a entender que la gran dificultad de los países productores de azúcar es la incertidumbre de la cantidad total a que ascenderá la producción mundial y el mejor beneficio que podría hacérseles sería darles cierta seguridad de estabilidad y orden.

Poco después que el doctor Henrijk Colijn, premier de Holanda, contestó el discurso de MacDonald, la conferencia levantó la sesión. Las próximas se celebrarán en Burlington House. Las futuras reuniones serán secretas con excepción de la última en la cual se espera que las firmas de varios representantes calcen un acuerdo. Las razones de este secreto son, como dijo un funcionario de la Liga, que «será más fácil así el que los delegados puedan abandonar las posiciones ininteligibles en las cuales se encuentran ahora».

Aquí se cree generalmente que se harán muchas demandas extravagantes, al principio, sobre la producción azucarera, hasta que en un más detallado examen los expertos reduzcan los respectivos tonelajes.

La nota descollante de la sesión fué el discurso de Davis en donde esbozó brevemente el punto de vista de la Unión Americana.

Según Davis la situación precaria de la industria azucarera se debe principalmente, a la producción subvencionada de Europa o de aquellas regiones en donde el azúcar no es producido naturalmente. En su afán de crear una economía exclusivista para no carecer del producto en tiempo de guerra, muchos gobiernos de Europa están pagando fuertes subsidios a los cosecheros de azúcar de remolacha. En 1936 se pagó en el mundo entero más de mil millones de dólares en subsidios, dinero extraído directa o indirectamente, del consumidor o el contribuyente.

Davis dijo que los Estados Unidos deseaba continuar una actitud de cooperación hacia los países exportadores de azúcar aun a pesar de que el sistema de cuotas expira este año. Para lograr esto EE. UU. está dispuesto a contribuir con su parte a prorrata, pero no obstante todas sus palabras Davis no mencionó cuál sería esta contribución. Es cierto que Estados Unidos no paga subsidios a los cosecheros de azúcar de remolacha, pero sí protege esta industria con tarifas contra el azúcar extranjero.

Una de las notas salientes de la sesión fué la presencia del senador Felipe Buencamino, primer filipino en la historia contemporánea, que ha asistido a una conferencia internacional de esta naturaleza. Fué presentado a la mayoría de los otros delegados, por Davis.

DISTINCION AL «DIARIO»

El «Comité Pro-Cuba», que radica en New York City, U.S.A., y que es una institución dedicada al mejoramiento intelectual y económico de nuestra patria, ha tenido la gentileza, según nos comunica su secretario, señor Leoncio Serpa, de nombrar al DIARIO DE LA MARINA «órgano oficial» suyo.

Este periódico agradece expresivamente el honor que se le ha conferido y en consecuencia pone sus columnas al servicio de tan meritoria empresa.

Lanzan pasquines pidiendo que sea entregada Bilbao

Mientras Mola avanza por el frente, se busca en esta forma evitar efusiones de sangre

LISBOA, abril 5. (UP).—Noticias recibidas por la prensa de esta capital desde el cuartel general nacionalista, en Vitoria, Alava, dan cuenta de que los aviones del general Mola volaron hoy sobre la villa de Bilbao, arrojando proclamas en las cuales aconsejan a la población que no haga resistencia a las fuerzas nacionalistas, para evitar inútiles derramamientos de sangre.

Los nacionalistas, agregan los despachos, ocuparon ambos lados de Ochandiano, la posición más importante del sector, a la cual se le da el nombre de la cintura de hierro de Eibar.

También dan cuenta los despachos que prosigue el avance de los nacionalistas en dirección a Santander, ocupando las fuerzas del general Mola varias posiciones que tuvieron que abandonar los gubernamentales.

En el sector de Ochandiano se presentaron 28 milicianos enarbolando bandera blanca, los que solicitaron del comandante de las fuerzas nacionalistas que los destinara a la vanguardia del ejército para luchar hasta morir, si era preciso, contra los marxistas.

Se han recibido noticias de que los gubernamentales intentaron atacar las posiciones nacionalistas en la carretera de Madrid a El Escorial, siendo rechazados a gran distancia.

En las calles de Barcelona aparecen pasquines conteniendo conceptos injuriosos para la Generalidad de Cataluña

LISBOA, abril 5. (UP).—Noticias que han llegado a ésta por radio desde Barcelona, informan que en las calles de la Ciudad Condal han aparecido unos pasquines injuriosos para la autoridad de la Generalidad de Cataluña.

Los milicianos —agregan los radiogramas— intentaron arrancar los pasquines, pero el público se opuso, entablándose reyertas en las que hubo algunos muertos y heridos.

M.E.C.D. 2016

SANIDAD PROHIBE A LOS VETERINARIOS MUNICIPALES INSPECCIONAR EL GANADO DE LOS PARTICULARES

AMPLIO DEBATE PERICIAL EN LA AUDIENCIA POR EL CASO DE ESPERANZA SORA SENA

EN LA PRUEBA PRACTICADA SE LLEGO A LA CONCLUSION DE QUE LA JOVEN NO SE SUICIDO

Son muchos los indicios hasta ahora que favorecen la tesis del homicidio. Hoy informará el Dr. I. Castellanos. El Dr. Antonio Barreras afirmó que la joven fué muerta

Despierta cada vez más interés el juicio de la causa seguida al soldado del Ejército Constitucional Antonio Castro Franco, por la muerte de su prometida, Esperanza Sora, Sena, tanto, que ayer el amplio local que ocupa la Sala Cuarta de lo Criminal de la Audiencia, que conoce del asunto, era insuficiente para contener al inmenso público que acudió a la sesión, la cual, por cierto, fué sumamente interesante dada la prueba pericial desarrollada por los peritos armeros y por los médicos. Acudieron muchas mujeres, entre ellas la señora madre de la víctima y las hermanas, si bien no pudieron pasar al interior de la Sala por su condición de testigos.

La vista de ayer comenzó sobre las tres de la tarde y se prolongó hasta las cinco, observándose durante su desarrollo el interés que despliegan tanto el Fiscal, doctor Humberto de Cárdenas, como el acusador, doctor Carlos E. Miranda del Pozo, y el defensor, doctor Fernando Busto, para llegar a conclusiones definitivas en demanda del triunfo de sus respectivas tesis: los dos primeros, la de homicidio, interesando veinte años de reclusión para el procesado, y el tercero para que se compruebe que es un suicidio y obtener, en consecuencia, fallo absolutorio para Castro Franco. El Tribunal, integrado por los doctores Rogelio Benítez de Cárdenas, Presidente, y Enrique Mazas Pérez Muñoz y Juan Manuel Navarrete, mientras, va pesando las pruebas con discreción para dictar después la sentencia que corresponda.

De ahí que interesara el tribunal la comparecencia del doctor Antonio Barreras, ex director del Necrocomio, cuyo criterio ha de servir mucho para la investigación del hecho y para el fallo. Pero pasemos a describir la aludida sesión:

El procesado, a indicación del Presidente del Tribunal, avanza ante el estrado para ser interrogado sobre algunos detalles que precisa conocer. Castro Franco no se opone a contestar, y a las preguntas que le hace el propio doctor Benítez de Cárdenas manifiesta, repitiendo lo que adujera en la prueba de confesión, que estaba hablando con su novia en el portón de la casa y como él le dijera que no pensaba volver más, Esperanza extrajo una bala del revólver suyo, con el que jugaba; al ver esto, él se lo quitó y la recriminó por estar jugando con el arma, pero ella se lo arrebató, se fué al interior de la casa y se hizo el disparo que le produjo la muerte, por lo que, termina diciendo el procesado, se suicidó sin poderlo evitar nadie.

A solicitud del Presidente el procesado se quitó la guerrera que viste y se pone la ocupada en la causa o sea, la que tenía cuando el hecho; esto se hace al objeto de comprobar si la guerrera ocupada es la misma que él vestía entonces, lo que queda comprobado.

Terminada esta prueba, son llamados los peritos armeros, el teniente del Ejército Eulalio Miranda y el señor Daniel González. Se trata de determinar el «pull» del revólver homicida, o sea la presión necesaria para hacerlo disparar debido a su calibre 45, conviniendo los peritos en que el revólver ocupado necesita por lo menos doce libras de presión para ser disparado.

Pregunta el doctor Benítez a los peritos a qué distancia de la ropa debe estar la boca del arma para que queme el tejido, y convienen los señores Miranda y González en que ha de estar a menos de veinte centímetros; y respecto a la distancia para que sin quemar, deje huellas de pólvora, exponen que a treinta centímetros de la boca del cañón del arma, por delante, llegando la expansión del arma hasta ochenta centímetros, dejando dichas huellas.

A preguntas del doctor Navarrete de Paula manifiestan los peritos que no saben lo que es «boca de mina»; el Fiscal, doctor de Cárdenas, objeta que según el informe de los peritos químicos no había huellas de pólvora en la guerrera de Castro al ser examinada.

Comienza entonces el Tribunal el examen de la prueba médica. Están presentes los doctores Ricardo Quadreny y Manuel Sánchez y el doctor Antonio Barreras, profesor médico este último que, como decimos, el Tribunal lo hizo su perito por estimarlo al margen de todo apasionamiento y ser un verdadero prestigio de la Medicina Legal. En casi todos los extremos del importante debate el doctor Quadreny —que junto con el doctor Sánchez practicó la autopsia— se mostró conforme con el doctor Barreras, en tanto que el doctor Sánchez puede decirse que estuvo en pugna constante con ellos, sosteniendo en todos momentos puntos de vista favorables al suicidio y disintiendo de sus dos compañeros, que se inclinaron en todo por la tesis de homicidio.

El doctor Barreras explica que el significado en medicina legal de boca de mina, se refiere a que cuando sale el proyectil de la boca del arma, estando ésta pegada al cuerpo, los granos de pólvora no tienen tiempo para deflagrarse al exterior y penetran hasta la dermis, donde formando cada grano un proyectil, hacen explosión produciendo el aspecto general de la herida con bordes invertidos hacia adentro.

Las veinte mil autopsias practicadas por el perito le dan derecho, sigue diciendo, para poder afirmar que a tenor de lo indicado en la diligencia de autopsia, aunque él no estuvo presente en la misma, puede afirmar que es un caso clásico de homicidio. Describió que la herida era de abajo a arriba, entrando por la parte derecha de la región umbilical y saliendo por el onceno espacio intercostal, de izquierda a derecha, estando el agresor en un plano más bajo que la víctima.

Agregó el doctor Barreras, y en ello estuvo conforme el doctor Quadreny, que la escena contada por el soldado Castro es imposible que pudiera ocurrir por la forma en que se produjo el disparo.

Cuando el Tribunal y los peritos llegan al extremo respecto a la posibilidad de que la occisa se apoderara del revólver y lo disparara con toda facilidad, en vista de la incredulidad del doctor Barreras, el Presidente dispone que entre en la Sala la hermana de Esperanza, Amelia Sora, la cual se presta a llevar a cabo la prueba de gran interés que desde aquel instante se lleva a cabo ante el Tribunal.

Previo examen del arma, que figura como pieza de convicción, para que no contenga ningún proyectil, el Presidente la entrega a la joven a fin de que ésta procure disparar con la misma, de la forma que crea más conveniente, sin que apenas logre mover el gatillo del pesado revólver y mucho menos cuando ya, señalando el lugar donde tenía la herida su hermana, el doctor Barreras hace que simule el suicidio, no pudiendo, a pesar de todos sus esfuerzos, hacer un disparo. Entonces el doctor Barreras manifiesta de una manera que no deja lugar a duda «que una muchacha de complexión débil, desnutrida —como dice la diligencia de autopsia— no puede con el arma y es muy difícil, casi imposible, que logre disparar». Como el defensor le llame la atención respecto a la falta de elementos nitrados en la manga de la guerrera del procesado, dice el perito «que debiera tenerlos, que es daro, pero que al propio tiempo no puede, a pesar de todo, creer en que Esperanza —la víctima— en unos segundos atentara tan fácilmente contra su vida con un revólver 45 de tan difícil manejo; que como ha dicho, es imposible, extremo éste que es corroborado por los otros médicos. Por otra parte, corrobora su opinión contraria al suicidio la trayectoria del proyectil, que no hubiera sido la que se indica en la autopsia.

Se establece un vivo e interesantísimo debate alrededor de las manchas de pólvora «en la región palmar de la mano izquierda» y especialmente entre los dedos índice y pulgar. El doctor El doctor Sánchez quiere sostener, contra la opinión de los otros dos médicos, que región palmar en este caso se refiere a la parte entre los dedos, diciendo que cada dedo tiene su región palmar; pero después de un extensísimo debate, el Tribunal llega a la conclusión de que región palmar es la propiamente llamada palma de la mano y que en este caso debe de atenerse exactamente a la palabra descripta en el acta de autopsia.

Todo esto tiene extraordinaria importancia, puesto que región palmar significa con las manchas de pólvora, la defensa típica, mientras que las manchas en el dorso o en la parte exterior de la mano demostrarían lo opuesto. El debate va haciéndose más interesante conforme van saliendo nuevos elementos, ya que surge el caso de una escoriación en la mano de la víctima, junto con las huellas de pólvora sin quemar en la palma de la mano de la muerta, que vienen a dibujar la verdadera defensa del que es atacado, con sus dos elementos «de huellas de pólvora en la palma de la mano y la escoriación consiguiente a la violencia del hecho, ocasionada por la persona cuando es atacada». Respecto a la equimosis y a la escoriación que presentaba la occisa se establece nuevo debate entre el doctor Sánchez y el doctor Barreras, explicando este último cómo es muy fácil conocer cuando aquélla, o sea, la equimosis, es antigua o reciente, ya que la sangre que queda paralizada en el tejido va pasando por diferentes fases de colores cuanto más antigua, o sea, hasta su desaparición.

Durante todo el debate intervinieron constantemente el Presidente de la Sala, los magistrados y el defensor, Fiscal y acusador, procurando cada uno ir poniendo de relieve los puntos favorables a sus tesis respectivas.

El debate médico forense duró toda la tarde, por lo que no pudo ser examinado otro perito de excepcional importancia, convocado por la Sala, el doctor Israel Castellanos, Director del Gabinete Nacional de Identificación, quien ha sido llamado de nuevo para esta tarde, a las dos, en que proseguirá este juicio y en que, posiblemente, se terminará la prueba.

ARMONIAS

PREVISION COMERCIAL

Me parece muy bien que Cuba por fin se decida a ensanchar su comercio exterior concertando tratados de reciprocidad con diversos países.

Pero creo que debe hacerse cuidando de mantener un margen progresivo para el desarrollo de la producción nacional. Es decir, señalando cuotas de importación adecuadas sobre ciertos productos traídos de fuera, cuotas que los limite a la necesidad de consumo que no alcance a cubrir la producción doméstica.

Estamos al borde de una segunda guerra mundial, y, como que si caemos en ese abismo sin fondo nos escasearán muy gravemente los efectos importados, sobre todo los víveres, convendrá que produzcamos en casa siquiera lo más indispensable para subsistir.

Por otra parte, si estalla tan espantosa guerra universal, nuestro azúcar alcanzará una gran demanda. Muchos beligerantes querrán contar con alguna parte de la producción azucarera cubana.

Es cosa que está en la mente de las principales cancillerías y será bueno que Cuba aproveche tal estado de ánimo anticipándose a crear condiciones de seguridad para la satisfacción de nuestras necesidades nacionales.

Lo conseguiría controlando desde ahora el comercio de importación por medio de un sistema de licencias de importación que nos asegurase una reciprocidad que fuese verdadera porque nos permitiera influir con eficacia en la selección de los productos que nos conviniera recibir en pago de nuestros azúcares, nuestros minerales o lo que fuere.

Aunque por fortuna no llegase a estallar una guerra mundial, este sistema de licencias de importación sería con mucho preferible a la actual tolerancia gratuita de que se nos paguen nuestras exportaciones con los productos que más convenga al comprador, sin contar con la mayor conveniencia cubana.

El sistema de la tarifa máxima tiene el defecto de que, a la postre, es nuestro pueblo quien paga los vidrios rotos. Con el de las licencias de importación serían los países que nos venden los que cargarían con los gastos burocráticos que irrogara el control de las importaciones, y tendríamos oportunidad de dar empleo de oficina a un buen número de los cubanos que ahora están sin trabajo.

Entonces podríamos ufanarnos de tener verdaderos tratados de reciprocidad; y, como en el que tenemos ahora, inteligentes ventajas mutuas en la satisfacción de las necesidades y en el disfrute de las utilidades.

Gustavo E. URRUTIA

Egipto solicita su ingreso en la Liga de Naciones

Condenado a un año el que extraía el producto de un pomo y lo devolvía con agua

Por medio de una nota dirigida al Secretario General de la Sociedad de las Naciones, el Gobierno egipcio presentó su petición de admisión en dicho organismo. El telegrama firmado por el señor Wacif Boutrus Ghali, Ministro de Relaciones Exteriores de Egipto, se refiere al interés que Egipto ha prestado siempre a las actividades de la Sociedad de las Naciones, del cual ha dado pruebas con su participación en muchos de sus trabajos y la adhesión del pueblo egipcio al alto ideal de justicia, concordia y fraternidad entre todos los Estados que integran la Sociedad de las Naciones. El telegrama se refiere además a las invitaciones que recientemente fueron dirigidas a Egipto para que ocupe su lugar en el seno de la familia de las Naciones. Finalmente solicita que su petición de admisión sea inscrita en el orden del día de la reunión más próxima de la Asamblea y comunicada lo más pronto posible a todos los Estados miembros de la Sociedad.

En consecuencia, el Secretario General de la Sociedad de las Naciones ha comunicado a los miembros de esta Institución la petición del Gobierno egipcio.

Los Estados que invitaron a Egipto a presentar su candidatura son: El Irac, Suiza, Reino Unido, Grecia, Turquía, Polonia, Checoeslovaquia, Austria, Unión de las Repúblicas Soviéticas Socialistas, Australia, Colombia, La India, Irán, Yugoeslavia Afganistán, Bélgica, Hungría, Nueva Zelandia, México, Cuba, Chile, Francia y Portugal.

Violación de los tubos de insulina

El Cónsul de Cuba en San Francisco, señor J. J. Zarza, ha informado a la Secretaría de Estado que desde algún tiempo los médicos de Los Angeles, California, venían devolviendo a las farmacias tubos de insulina porque carecían de valor terepéutico. Realizadas algunas investigaciones se descubrió que la insulina había sido sustituída por agua, sellándose los tubos de tal manera que sólo un examen minucioso podía descubrir la violación. Se averiguó, que por lo menos 7 farmacias estaban complicadas en esta violación, que hubo de ocasionarle serias consecuencias a dos pacientes de diabetes.

Al fin las autoridades dieron con un tal Bernard Forthal. Este sujeto sufría de diabetes. Su esposa acudía a las boticas a comprar insulina, adquiriendo el producto, que devolvía días después, recuperando el dinero abonado, ante el alegato de que no era el producto ordenado por el médico. Mientras tanto, a través de la tapa de goma y con ayuda de una aguja hipodérmica, había sustituído por agua la insulina.

El culpable fué condenado a un año de prisión, absolviéndose a su esposa.

CASUAL

María Robau López, de 60 años y de Dragones 9, fué asistida en el Primer Centro de Socorro de la fractura del antebrazo derecho, que sufrió en Reina y Aguila, cuando se bajaba de un tranvía, estimando el hecho casual.

Pasó por La Habana un traficante de drogas expulsado

Las autoridades de México lo deportaron. Intentó suicidarse en una prisión

Al despachar ayer al vapor alemán «Iberia», el inspector de Inmigración Sr. Juan B. González Quevedo, ordenó la retención del pasajero en tránsito Mauricio Eglise, de 30 años de edad.

El funcionario cubano notificó al capitán del «Iberia» que a dicho sujeto no podía permitírsele desembar en Cuba, por cuyo motivo se le mantuvo vigilado hasta que el buque salió del puerto, anoche, para Europa.

Eglise va deportado por las autoridades de México, pues formaba parte de una banda de explotadores del vicio de las drogas; por cierto que casi todos los «leaders» de esa banda han perecido, menos el que hoy es pasajero del «Iberia».

Mauricio Eglise, con otros dos sujetos, y en combinación con una japonesa que fué detenida en San Francisco de California, y el traficante en drogas que se suicidó en su camarote del turbo-eléctrico «Oriente», al ser deportado de su país, sentaron sus reales en México, en compañía de otro sujeto, que fué muerto en dicho país en una trifulca debida a malos negocios en cuestiones de drogas.

Eglise, cuando fué detenido últimamente y encarcelado trató de poner fin a sus días en la Penitenciaría Federal, dándose un tremendo tajo en el cuello, pero pudo ser salvado y deportado ahora para su país de origen.

Miembros del Servicio Secreto americano en Cuba estuvieron atentos al cruce de este sujeto por el puerto de la Habana.

AUTOMOVILES CIRCULADOS POR EXCESO DE VELOCIDAD

Por transitar con exceso de velocidad, fueron circulados ayer por la Policía, los vehículos siguientes:

Primera Estación: 30,546, y ómnibus: 438, 556 y 618.

Tercera Estación: 7,320.

Sexta Estación: 72,408, 27,001, 5,660, 55,805.

Octava Estación: 13,968, 26,918, 10,113, 9,592, 13,501, 26,677.

Novena Estación: ómnibus 55,931.

Décima Estación: 18,110, 77,454, 13,895, y ómnibus 609 y 548.

Duodécima Estación: 14,313, 14,552, 25,366, y ómnibus 62, ruta 2 y 342.

Décimatercera Estación: 74,933.

Décima-cuarta Estación: 40,362, 30,726, 55,789, y ómnibus 104, ruta 4.

LA CARRETERA DE COLUMBIA DEBE SER ENSANCHADA

Es una de las arterias de mayor necesidad, y resulta demasiado estrecha y tortuosa. La Ciudad Militar, atracción turística. A muy poco costo pueden iniciarse los replaneos de esa importante y única vía que una la ciudad de la Habana y Marianao, que ya va siendo también ciudad.

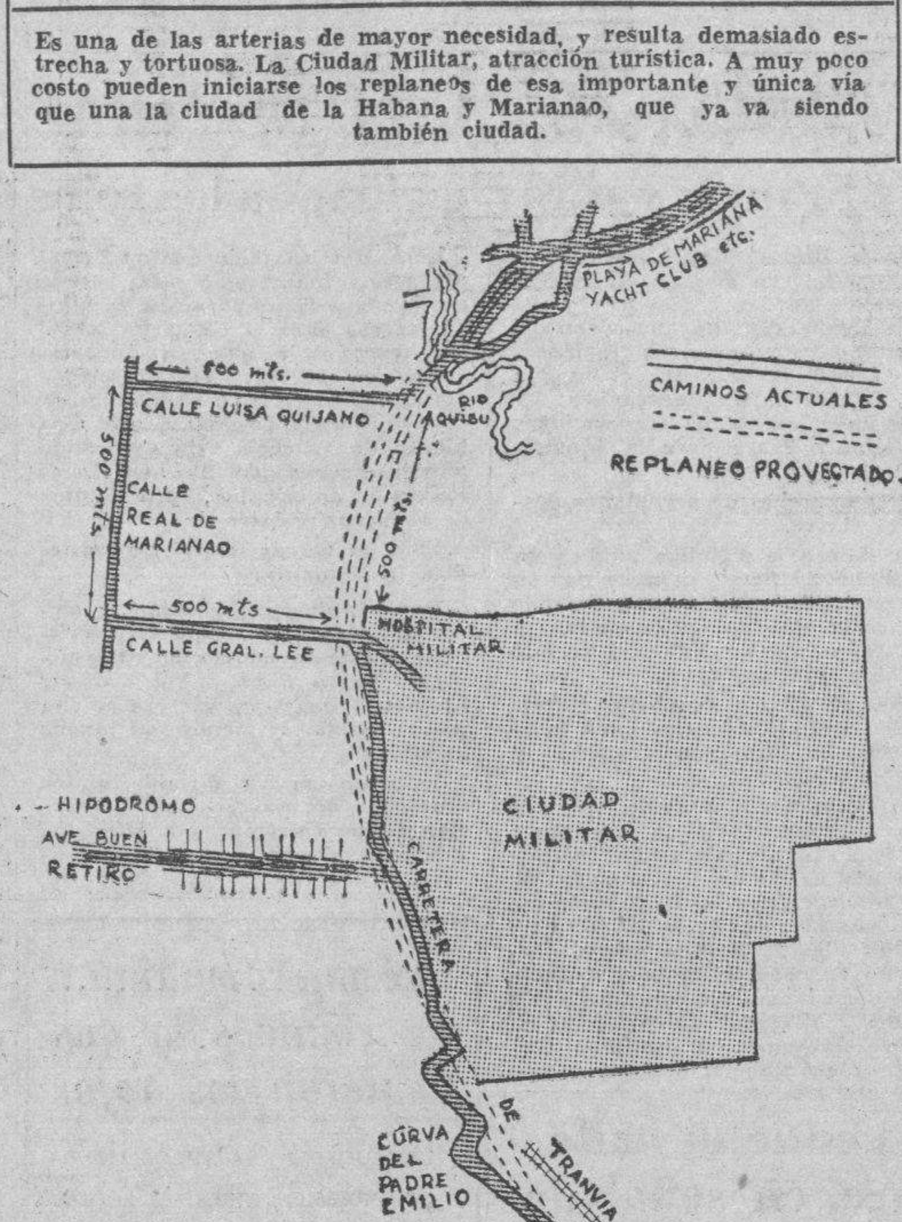

Cierto que para ir al Country Club y a todos los repartos, parques y playas del municipio de Marianao contamos con la Quinta Avenida, uno de los paseos más bellos de los trópicos; pero cierto también que la Avenida de Columbia es imprescindible para llegar rápidamente al Hipódromo, al stadium «La Tropical», a la Ciudad Militar y al pueblo de Marianao que se está convirtiendo rápidamente en ciudad.

Al cruzar el puente de la calle 23 del Vedado, se enfoca un bellísimo barrio residencial cuyo planeo se debe al buen gusto y a la actividad de Lorenzo Salmon. La doble vía que conduce hasta la calle 12 resultará, una vez pavimentada, un hermoso paseo. Pero desde el stadium «La Tropical» se estrecha la antigua calzada, que está, además, tan carcomida e irregular que los vehículos pasan por ella en peremne trepidación.

Como paseo turístico, como arteria que conduce millares de pasajeros diariamente rumbo a Occidente, como única calle que da acceso a barriadas pobladísimas (no olvidemos que el municipio de Marianao cuenta con unos 100,000 habitantes) su actual anchura resulta a todas luces insuficiente.

Una notabilísima mejora le introdujo el alcalde provisional capitán Figarola: con una economía extraordinaria, y con la cooperación valiosa de los propietarios aledaños, amplió la llamada «Curva del Padre Emilio» que fué, durante mucho tiempo, escenario de accidentes. Pero el resto de la Avenida de Columbia, si no se toman urgentemente medidas para su ensanche y para enderezarle curvas innecesarias, amenaza con permanecer tal cual está hoy día.

Teniendo en cuenta que la calzada de referencia tiene jardinillos a lado y lado, y que todas las residencias que la bordean están construidas con portales, no sería muy difícil, ni requeriría grandes erogaciones, replanearla con un par de metros más de anchura, y, a la vez quitarle varias curvas que la afean. Sobre si ha de tener árboles o no, es un problema de menor cuantía. Los árboles embellecen cualquier avenida: pero en todos los países progresistas, cuando las necesidades del tránsito lo exigen, se llega a suprimir los árboles. No creo que en la carretera de Columbia haya que llegar a ese extremo: basta con plantarlos a conveniente distancia de las casas, elegir un tipo que crezca verticalmente, o sea, sin grandes ramazones horizontales, lo cual puede propiciarse con hábiles podas. Una gran avenida de pinos, por ejemplo, ofrecería incuestionable belleza de perspectiva, sin perjudicar los edificios.

Aparte del interés nacional, la Ciudad Militar es de gran interés turístico y ningún extranjero debiera irse de Cuba sin visitarla. Siempre he pensado que el tramo de la carretera que pasa por uno de sus costados está demasiado cerca. La gran portada semejando un castillo antiguo, tan sólo se ve de perfil, yendo en automóvil. Yo propongo que la carretera de Columbia, desde el paradero de los tranvías hasta su entronque con la calle del General Lee, se reconstruya con doble vía recta, bordeada de árboles, jardines en el centro y retirada de los terrenos de la Ciudad Militar por lo menos quince metros. Sería un hermoso paseo que haría juego con la Avenida de Buen Retiro, formando con ésta una T. Dado que casi todos los terrenos frente a la Ciudad Militar y aledaños a la carretera que nos ocupa son del Estado, este proyecto resultaría de poco costo, máxime si se compensa con solares o fragmentos lo que ceda al ensanche cada vecino. No dudo que el coronel Batista podría acometerlo por cuenta del Ejército y ofrecerlo al público como una obra urbanístico-ornamental indudablemente valiosa y atractiva. De la esquina de la carretera de Columbia y General Lee puede partir una avenida del mismo tipo a unirse con el Gran Boulevard del Country Club para evitar a los automovilistas que van a las playas o hacia Pinar del Río, el tránsito por la Calle Real, que está siempre congestionada.

Todos estos detalles que apuntamos son pequeños, fáciles y económicos, en comparación con las grandes obras que requiere la ciudad Habana-Marianao en vista de su incesante crecimiento. Cada nueva edificación que se alza sobre los planos actuales una nueva dificultad para el futuro, dado que el tránsito es un problema que se agiganta día a día como una bola de nieve. La Carretera Central exige más amplias vías que la conecten con el corazón de la capital. Puentes Grandes con sus curvas violentísimas y los tramos de calzada que se estrechan entre rocas, ya no permite mayor aumento del tránsito. La carretera de Columbia debe ser estudiada por los urbanistas previsores y el Gobierno está en la obligación de acometer las reformas inmediatamente, aún cuando las circunstancias tan sólo le permitan irlas terminando poco a poco. Pero el nuevo planeo urge hacerlo definitivo.

LAS OBRAS QUE DARAN COMIENZO EN CAMAGUEY

CAMAGUEY, abril 5. DIARIO, Habana.—Las obras que comenzarán en ésta, inmediatamente por la visita del Presidente Dr. Laredo, y del Coronel Batista, serán las del Hospital de Emergencia, cuya primera piedra se colocó el sábado. Se tomaron para las mismas ocho mil pesos de la recaudación de la Verbena celebrada hace unos meses. El Alcalde se comprometió a recolectar la cantidad de cuatro mil pesos para el importe de la obra.

También ha comenzado la del Dispensario Anti Tuberculoso, en los terrenos que tiene el Distrito de Obras Públicas para almacenar sus útiles y materiales. En la visita que hicieron al Hospital los Coroneles Laredo Bru y Batista, pudieron apreciar su mal estado y la necesidad de adquirir una mesa de operaciones. Para ello, donó el Presidente $200. Con igual cantidad se suscribieron el Coronel Batista, el Senador Ituarte, el Teniente Coronel Desiderio Sánchez, y $200 entre el Gobernador y el Secretario del Trabajo.—Hernández Jorge, Corresponsal.

PIDEN UNA SALA INFANTIL

SAGUA LA GRANDE, abril 5. DIARIO, Habana.—Por ser de justicia pide la sociedad Sagüera una sala para la asistencia infantil, en el Hospital Pocurull. Infinidad de niños carecen de asistencia médica. Esperamos del Ejecutivo de la República y del Coronel Batista que atiendan al clamor popular de la villa de Sagua.—Isoba, Corresponsal.

HERMOSA FIESTA

HOLGUIN, abril 5. DIARIO, Habana.—La sociedad Juventud Libanesa celebró anoche una lucida fiesta, conmemorando el XIV aniversario de su fundación.—Miguel Otero, Corresponsal.

En Emergencias es salvado un joven llevado moribundo

Fué sometido a una delicada operación. Tenía importantes órganos con perforaciones

Acaba de anotarse un gran triunfo el doctor Armando de la Vega, prestigioso cirujano del Hospital de Emergencia, al proceder a practicarle una transfusión de sangre de 450 centímetros cúbicos al paciente señor Juan Acosta Armenteros, de 20 años de edad, que fué llevado a dicho centro el día 23 de marzo próximo pasado, observándose que tenía una herida en la pleura, el diafragma y cara superior del hígado, teniendo que procederse a la sutura de las mismas, cuya lesión le fué producida en el Central «Habana»—donde trabaja como jornalero—con un arma blanca.

El herido ha permanecido recluído en la Sala «Alpízar» del referido Hospital Municipal de Emergencia, por considerarse sumamente grave su estado. No obstante, los cuidados del propio cirujano, que constantemente lo vigila, así como la habilidad tenida en su intervención con el auxilio de los alumnos Fleites y Delgado, han hecho que el herido haya rebasado la gravedad y actualmente se encuentre en franca mejoría, lo cual ha llamado poderosamente la atención al Cuerpo Facultativo de ese centro benéfico, que ha felicitado a su compañero doctor de la Vega.

Espérase que de un momento a otro podrá abandonar el Hospital de Emergencia el referido paciente completamente restablecido, por el magnífico resultado que diera la intervención señalada.

Halla la muerte una joven cuando se dirigía a La Habana en un auto, poco después de haber contraído nupcias

Su compañero se encuentra recluído en la Clínica «Cuatro de Septiembre». Una mujer demente intentó suicidarse por medio del fuego. Tres menores se fugaron de un asilo

MARIANAO, abril 5. DIARIO, Habana. En las primeras horas de la mañana de hoy, a consecuencia de las graves heridas que recibió al volcarse el auto que la trasladaba a la capital, falleció en la clínica «4 de Septiembre», Hospital Militar de Columbia, la joven Segunda Labrador Fernández, natural de San Juan y Martínez, de 19 años de edad, la que varias horas antes del accidente se había desposado con el joven Manuel Cueto Villa, el que se encuentra gravemente herido en la citada clínica 4 de Septiembre. El cadáver de la infortunada joven le fué entregado a su padre, Juan Bautista, vecino de San Juan y Martínez, que reclamó el cadáver para atender a sus funerales.

El Juez de Caimito de Guayabal, efectuó esta mañana una inspección ocular en el lugar donde se volcó el auto que guiaba el chofer Pedro Arroyo Callava, que se encuentra internado en el hospital «Calixto García», herido de gravedad en calidad de detenido. El juzgado comprobó que el auto venía con excesiva velocidad por la carretera Central, y en el tramo comprendido entre los kilómetros 32 y 33, se desvió, volcándose.

El soldado Juan A. Rodríguez, perteniente a la Sección de vigilancia de carreteras, destacado en el Escuadrón cuatro, que oyó el ruído que produjo el impacto, y que se encontraba estacionado imponiendo una multa por una infracción cometida por un ómnibus en las proximidades del lugar del accidente, ayudó a sacar del vehículo a los lesionados, trasladándolos a otro auto que pasaba en dirección a Marianao, cuyo chouffeur se desconoce. Al llegar a la Calzada Real, frente al Parque chocó también con un ómnibus, quedando descompuesto el motor, por lo que no pudo continuar con los heridos hasta el Hospital Militar. Minutos después una ambulancia de aquel Centro Benéfico, trasbordó nuevamente los heridos, los que fueron asistidos por el doctor Barquín, que se encontraba de guardia.

Una enajenada se prendió fuego para suicidarse

Ante el cabo Alejandro García, en la Jefatura de Policía, compareció el doctor José A. Malberti Tejada, natural de la Habana, de 49 años de edad, y residente en Samá 24, manifestando que el día dos del presente mes en el Sanatorio, que posee en la calle de Samá, la señora Elisa Espinosa, natural de Cabaiguán de 58 años, que tiene perturbadas sus facultades mentales, se prendió fuego en las ropas, causándose quemaduras de carácter grave de las que fué asistida por el doctor Hita,. Agregó el doctor Malberti, que por haber tenido novedad en su familia no pudo personalmente prestarle asistencia a la enferma, la que fué trasladada después al pueblo de Caibaiguán por el doctor Espinosa, familiar de Elisa.

Le violentaron una puerta; hurtándole ropas y prendas

Jesús Hernández Nodarse, natural de Marianao, de 28 años, vecino de Santa Rosa y Luisa Quijano, denunció ante el comandante Julio Prats, que al regresar esta tarde a su casa encontró la puerta del fondo violentada notando la falta de ropas y prendas por valor de cincuenta pesos,, teniendo sospechas de un individuo conocido por el de alias de Camagüey.

Se fugaron tres menores de una Creche

En la Jefatura de Policía denunció Josefa Méndez Flores, natural de España, de 42 años, de edad, y vecina de la calle D número 25 en el Vedado, que el director de la creche situada en el Palacio de Durañona, le manifestó que su hijo Gonzalo Díaz, de 10 años, se había fugado del colegio en unión de otros dos menores, nombrados Fernando Cortina y Domingo Hernánde , de 11 y 9 años, respectivamente, y temiendo le fuera a ocurrir algún percance hacía la denuncia para que las autoridades la ayudaran a encontrar al menor. Domingo fué encontrado en la Granja Delfín. Todavía se desconoce el paradero de los otros dos menores.

Se cayó de un árbol al huir de un Policía

Luis Ocea Pino, de once años, vecino de Pogolotti 328, se encontraba subido a un árbol en la calle Santa Catalina. Al ver aproximarse al vigilante Emilio Fernández, se arrojó de lo alto del árbol, cayendo al pavimento y fracturándose un brazo. El vigilante lo recogió, llevándolo hasta la Casa de Socorros, donde fué asistido.

Se quemó de gravedad un niño de un año

El doctor Pinto asistió en el Centro de Socorros de quemaduras de primer y segundo grados diseminadas por el cuerpo al niño Héctor García Rodríguez, de un año de edad y vecino de Barreto 9, en la Ceiba, declaró el padre del menor, nombrado Alberto García, que en un descuído de la madre, el niño se quemó en el fogón de su casa.

Sefugó una demente

Eustasio Rodríguez Casariego, español, de 33 años, partidario de la finca Palmer, Canteras de Novo, denunció a la policía que un señor a quien conoce por Segundo, residente en la finca, tiene a su señora con las facultades mentales perturbadas y que ayer, apoderándose de un machete se fué de la casa, deambulando por la finca y sembrando el pánico entre los vecinos que temen a una agresión.

Quiere una madre ingresar en el Reformatorio a tres hijos

Basilia Domínguez Barrés, del Perico, de 27 años, residente en Buena Vista 26 se personó en la Estación de Policía, solicitando el ingreso en el Reformatorio de Guanajay de tres menores hijos, los que la desobedecen. Entre los hijos hay una niñita de dos años, cosa que ha llamado mucho la atención de las personas que conocen el caso. El oficial de guardia le dió cuenta al Juez Correccional.

Le dió varios golpes amenazándola de muerte

El vigilante Cesáreo Zulueta, detuvo a Heriberto Padrón aldique, natural de Ciego de Avila de 28 años, y vecino de Real 80, por ser el autor de las lesiones a Carmen Caballero Gómez, de 23 años, vecina de Samá y San Rafael. De lo actuado por la policía se conoció que al negarse a reanudar las relaciones Carmen con Heriberto, éste en la calle Real y Zayas, le dió varios golpes, con los puños, amenazándola de muerte si no accedía a sus deseos. El acusado ingresó en el vivac a la disposición del Juez de Instrucción.

Desapareció de su domicilio

Petro Fernández Oviedo, de 33 años residente en Real 93, denunció que su hijo Emilio Clara, de 16 años, del mismo domicilio, falta de la casa desde ayer, estimando le haya ocurrido alguna desgracia, toda vez que su hijo no acostumbra a faltar.

Mordido por un perro

Un can callejero mordió en la Calzada Real a Angel Pablo Briñas, y Galvaey, de 43 años, y vecino de San Julio y Zayas, que tuvo necesidad de ser asistido en el Centro de Socorro. En estos últimos días, el jefe local de Sanidad de Marianao, ha tenido conocimiento de más de cien casos de mordeduras deperro. Muchos de los pacientes han tenido que someterse al tratamiento anti-rábico.

Por piropear ingresó en el vivac

Manuel Díaz Sánchez, de 24 años, vecino de Asunción y Torrecilla, ingresó en el vivac por piropear groseramente a una señora que iba acompañada de su esposo Daniel San Juan Medal, vecino de San Faustino 16, Díaz estaba en estado de embriaguez y con una tijera trató de agredir a varias personas en la calzada y Luisa Quijano. Ingresó en el vivac.

Aburrida por estar enferma tomó Veneno

Francisco López González, de 43 años, vecino de Santa Brígida y Primera, condujo al Hospital Municipal a Isaura Martín Suárez, de 29 años del mismo domicilio, la que fué reconocida por el doctor Gálvez de grave intoxicación. Isaura declaró al sargento Angel García, de la Policía, que desde hace tiempo se encontraba enferma, y hoy, aburrida, tomó diluídas varias pastillas de permanganato con el propósito de suicidarse. La paciente ingresó en la Clínica La Caridad.

Mordido por un perro

En el Hospital Militar fué asistido de varias heridas producidas por arcada dentaria de perro, Calixto Sardín Zayas, de catorce años, residente en Gálvez dos. Declaró que transitando por el reparto Kohly, un perro que andaba por la calle lo atacó. Ignora a quien pertenece dicho perro.

Detenido por hurtar un carretón y mulo

El vigilante Carlos Valdés, detuvo a Miguel Cendra, sin domicilio conocido, por acusarlo Juan Alfaro y Prieto, vecino de este término de haberle hurtado un carretón y un mulo. El acusado ingresó en el vivac, por no prestar fianza de cien psos.

Tres desconocidos lo agredieron

Francisco Pérez Vigil, español de 49 años, vecino de la finca María, en Jaimanitas, fué asistido por el médico de guardia en el hospital Municipal de lesiones leves que le causaron tres desconocidos en la calzada Real, dándose a la fuga. Ignora las causas de la agresión.

Herido de bala casualmente

El sargento E. Galarraga tuvo conocimiento en la Sub estación de Policía de que Joaquín Céspedes Céspedes, de 30 años, residente en Moreno 9, en el Cerro fué herido de un balazo en el pié derecho de carácter grave, en un tiro al blanco situado en la calle Avenida 5 y Avenida Grau, Reparto La Playa. Céspedes dijo que se le cayó el rifle 22, disparándosele casualmente.

Desapareció hace cuatro días su esposo

Martha Torres Torres, de 28 años, vecina de Avenida siete entre ocho y siete, denunció a la Policía que su esposo Antonio Ho, del mismo domicilio, ha desaparecido desde hace cuatro días temiendo le haya ocurrido algún percance.

Homenaje al Jefe de la Policía de Marianao

El día siete del presente mes, y con motivo de haber tomado posesión dicho día el Jefe de la Policía de la Quinta División, Comandante Julio Prats, el teniente Andrés Amoedo y Arrondo, demás oficiales y policías, le ofrecerán un ponche de honor en la sub estación del Reparto Almendares. Para este acto han sido invitadas las principales autoridades y familiares de nuestra mejor sociedad.

Noticias del Municipio

Por conceptos de impuestos al Hipódromo ha recaudado el Ayuntamiento de Marianao $7,156,77. Cobrarán en estos días los empleados sus haberes correspondientes al mes de marzo.

Piden al Alcalde la reposición de un empleado

Una comisión de vecinos de Marianao, comerciantes y otras representaciones, se entrevistaron con el Alcalde señor Pedro Acosta, gestionando la reposición de Manuel Alberto González, Jefe del Negociado de Amillaramiento de este Municipio, González quedó cesante sin el previo expediente administrativo, ignorándose hasta ahora las causas de esa resolución del Alcalde. Se espera que sea repuesto de un momento a otro dicho funcionario. —A Martínez, Corresponsal.

RECHAZAN SUS CERTIFICADOS POR OPONERSE EL ART. 132 DE LAS ORDENANZAS SANITARIAS

En la forma que vienen actuando hacen las veces de Juez y Parte. Un grupo de penados saneará el pueblo de Victoria de las Tunas. Arrojo de mercancías en mal estado. Epidemias

Con vista de lo que dispone el artículo 132 de las Ordenanzas Sanitarias que prohibe a los veterinarios municipales hacer inspecciones particulares a fincas o establos de vacas, el Secretario de Sanidad, doctor Zenón Zamora, estudia los distintos problemas que por dicha causa se vienen presentando, con las consiguientes protestas de los interesados que creen estar a salvo de toda responsabilidad, teniendo contratados los servicios de aquellos funcionarios.

Los jefes locales de sanidad, al rechazar los certificados firmados por los veterinarios municipales, hacen constar que tales profesionales no pueden ser juez y parte, pues si dan por bueno el ganado que exista en tal o cual finca, no pueden decir lo contrario cuando ese ganado es llevado al matadero para sacrificarlo.

Precisamente el Jefe de Sanidad ha recibido un escrito del señor Tomás Orellana, propietario del establo de vacas establecido en la finca «La Esperanza», término municipal de Jatibonico, protestando del Jefe Local por haber rechazado el certificado expedido por el veterinario municipal, doctor Miguel Rodríguez Machado.

Según nuestros informes, el doctor Zenón Zamora estudiará los distintos casos, solicitando, a su vez, el concurso del Secretario de Gobernación para que por éste se recuerde a los alcaldes la prohibición vigente de que los veterinarios oficiales lo sean a su vez particulares.

Penados para sanear un pueblo

El Secretario de Gobernación ha dado cuenta al de Sanidad haber autorizado al Alcaide del Vivac de Victoria de las Tunas para que por presos del mismo se proceda al saneamiento de la población, de acuerdo con el Jefe Local de Sanidad.

Arrojo de mercancías en mal estado

Por orden del Jefe del Negociado de Desinfección doctor Gálvez, fueron arrojados ayer al Vertedero 200 huacales de ajos depositados en los almacenes de Orden General de los muelles Munson Terminal, procedentes del vapor «Recca», y 375 tabales de arenques que se hallaban en los muelles de la Ward Line, procedentes del vapor «Uddeholm», por estar impropios para el consumo.

Casas fumigadas

Fueron fumigadas ayer las casas situadas en las calles Enamorados 11 y San Leonardo y Flores, por difteria; Lucena 15 y medio y San José 115, por fiebre tifoidea y, Chamorro letra «C», por tuberculosis.

Estado de las epidemias

En las seis provincias, hasta la una de la tarde de ayer, había 5,710 atacados de paludismo, 186 de fiebre tifoidea y dos de poliomielitos anterior aguda, habiéndose dado de alta de esta última enfermedad a la niña Edith Durán, vecina del Cotorro, en Santa María del Rosario.

Oculista para las escuelas

Por Resolución del Secretario de Sanidad ha sido trasladado en comisión al Negociado de Higiene Escolar el doctor Jorge L. Dehogues, oculista del Hospital Nacional Calixto García.

La inspección del ganado

Como resultado de la inspección girada recientemente a la provincia de Camagüey, el doctor Valdés Ruiz, Jefe del Servicio de Inspección Veterinaria Nacional, ha recomendado determinadas obras en varios mataderos, así como aumento del número de veterinarios para que sea más efectiva la labor del Departamento.

LADRON DE OCASION

El vigilante 66, A. Vázquez, del Mercado Unico, arrestó en los altos de dicho mercado a Antonio Macías Villate, de Vives 157, por haberlo sorprendido cuando hurtaba una caja de huevos al asiático Alfonso Sing. El acusado manifestó a la Policía, que había realizado tal cosa, porque se encuentra en muy mala situación y tenía que pagar el cuarto a su señora madre.

Del Centro de la Propiedad Urbana de la Habana

IMPORTANTE RESOLUCION

Debido a las gestiones que ha venido realizando el Centro de la Propiedad Urbana de la Habana, gestiones trasmitidas a todos los propietarios en las últimas informaciones publicadas en la prensa por nuestra Institución, el Alcalde doctor Beruff Mendieta se ha decidido a rectificar los procedimientos que se venían empleando contra el interés de los propietarios de fincas urbanas de esta ciudad, con motivo de la aplicación de sus resoluciones sobre el derecho que asiste a esta clase de contribuyentes, en cuanto se refiere a la cuarta disposición transitoria de la Ley del 15 de agosto y la de 11 de octubre de 1935.

La primera da el derecho al contribuyente al quedar acogido a la misma, a que su finca ya amillarada o declarada en situación legal en los servicios de agua que le corresponden, empiece a tributar a partir de la fecha de la Ley, sin que se le pueda cobrar como se ha pretendido adeudos retroactivos a partir del año de 1934.

La segunda da el derecho a los contribuyentes por servicios de agua, como ya consta en el Reglamento de abasto de agua, al canon de cinco pesos trimestral para cada dos accesorias que renten menos de 34 pesos, sumada la renta de las dos, y también a considerar igual derecho a los locales de alto y bajo que aunque se alquilen independiente la suma de su renta acredite el deber en igual forma.

Estas importantes resoluciones vienen a confirmar la promesa que ya teníamos del alcalde, de que las mismas fueran dictadas teniendo en cuenta la consideración merecida a los argumentos expuestos en nuestros distintos alegatos enviados al Municipio y hechos públicos en la prensa para el conocimiento de los propietarios de fincas urbanas de esta ciudad.

Sepan todos los propietarios que con esta resolución informada en las Oficinas del Acueducto, se ha logrado alcanzar para los mismos todo el derecho que les corresponde y que les fué cedido por la Ley del 15 de agosto, que luego con una interpretación errónea se desposeía a los mismos de su disfrute.

Continuaremos tratando inmediatamente ya resueltos estos dos particulares importantísimos sobre los medios de conseguir la modificación de procedimientos en el funcionamiento de los distintos departamentos municipales para que dentro de sus actividades para normalizar la recaudación no se salgan del concepto legal con que deben realizarlo, debido a que con ello no se consigue nada más que obstruccionar la recaudación en perjuicio de la propia Administración.

Francisco ANDREU
Secretario.

HOMBRES:
"VIRILVITAM"
¿Por qué resignarse a que se apoderen del organismo antes de tiempo la falta de lucidez y de ánimo, el ocaso de la virilidad y de la sana alegría? ¿Por qué no combatir la vejez prematura, el prematuro agotamiento físico, mental y sexual con la misma naturalidad que combatimos otro mal cualquiera?
Tabletas "VIRILVITAM" Dr. R. Weiss, Berlín-Alemania, corrigen los trastornos endocrinos y restablecen firmemente la energía corporal, mental y sexual tanto en personas jóvenes como en las de más edad.
Solicite Ud. folleto científico, gratis. Se envía en sobre cerrado y sin anuncio. Diríjase a Representante del Dr. Weiss, Apartado 117, Habana.

Compré AVANCE todas las tardes y leerá el mejor diario de información y 4 planas de muñequitos en colores, por **3 cts.** y haciéndolo el sábado recibirá, además, la **REVISTA ROSA,** 8 planas de muñequitos y una bella fotografía iluminada de una estrella del cine, en un tamaño de 10 pulgadas por 8; todo eso por sólo **5 CENTAVOS.**

M.E.C.D. 2016

GESTIONAN LOS CONSULES EN EUROPA EL PAGO DEL ALOJAMIENTO DE LOS REFUGIADOS CUBANOS

EL PROXIMO DOMINGO SERA INAUGURADA LA ESCUELA DE VENDEDORES DE PERIODICOS

SERA EL PLANTEL DE CARACTER EMINENTEMENTE VOCACIONAL Y PODRA ADMITIR MIL ALUMNOS

Nombrados los Directores, Vicedirectores y Secretarios del Instituto número dos de La Habana y de la Escuela de Comercio de Camagüey. Las clases se abrirán el 19 o 20

El Instituto de Segunda Enseñanza de la Habana y la Escuela Profesional de Comercio de Camagüey han elegido ya su director, vicedirector y secretario.

El claustro de profesores del primero se constituyó en su propio local, en la Escuela Modelo de Medina, en el Vedado, y designó a los doctores Ciro Espinosa, José Francisco Castellanos y Trini García Rivera para dichos cargos.

Los propios interesados estuvieron ayer tarde en la Secretaría de Educación.

Hoy habrán de tomar posesión de sus cargos y el lunes, probablemente, ya se abrirá el período de matrícula en dicho centro de enseñanza.

El claustro de profesores de la Escuela Profesional de Comercio de Camagüey tomó posesión ante la señorita Isabel Garcerán, Superintendente Provincial de escuelas de Camagüey, y eligió como director, vicedirector y secretario a los señores José Lavernia Betancourt, Roberto León Expósito y Alberto Román Betancourt.

Las clases habrán de comenzar en dicho centro de enseñanza el día 19 o el 20 de los corrientes.

Se interesan por tres profesores

Una comisión de profesores y estudiantes de la Escuela Profesional de Comercio de Pinar del Río visitó ayer la Secretaría de Educación con el propósito de interesarse por el nombramiento de Juana María del Valle Pérez, Francisca Garay Mazo y Hermin Soler Fernández, que fueron profesores de dicho plantel y que no figuran entre los que han sido designados para el mismo últimamente.

El claustro de profesores de la Escuela Profesional de Comercio de Pinar del Río tomará posesión, probablemente, mañana, miércoles.

Garmendía a Educación

El doctor Miguel A. Garmendía profesor del Instituto de Segunda Enseñanza de Matanzas, ha sido trasladado, en comisión, a la Secretaría.

Se le ha destinado al Negociado Técnico-Escolar, en vista de la necesidad en que se encuentra la señora Odila de Quesada, jefe del mismo, de disfrutar de algún tiempo de licencia por enfermedad.

Se entrevistó con los jefes de Negociado

Ayer tarde se entrevistó el Secretario de Educación, doctor Fernando Sirgo, con los jefes de negociado del departamento, a fin de cambiar impresiones.

Cada jefe lo vió por separado, tratándole del etsado de su negociado.

El propio Secretario les dió instrucciones directas sobre determinados asuntos.

Los gastos de los planteles superio- importan más de un millón

El aumento en el anteproyecto de presupuestos de la Secretaría de Educación sobrepasa el millón de pesos en que se había pensado en un principio.

No obstante la reserva que se guarda sobre ello en el departamento, hemos logrado saber que sólo los gastos por concepto de los planteles oficiales superiores, incluyendo los que han creado últimamente, importan más de un millón de pesos.

Para formarse una idea de ello, basta simplemente considerar que en los presupuestos vigentes se tenía consignados 900,000 pesos para atender por nueve meses las necesidades de los planteles que se encontraban ya creados, y que hay que incluir dentro de dicha consignación, que debe ser por doce meses, la Escuela Normal de Kindergarten de Santa Clara, la Escuela Elemental de Artes Plásticas de la Habana y todos los Institutos de Segunda Enseñanza que se han establecido últimamente.

También ha sido necesario aumentar considerablemente el crédito para las aulas de instrucción primaria, las consignaciones para la Dirección de la Cultura de la Secretaría de Educación y otras partidas.

Se inaugura el domingo la Escuela de los Vendedores de Periódicos

El domingo próximo, en horas de la tarde, se inaugurará la Escuela Vocacional de Vendedores de Periódicos que viene organizando un grupo de damas y damitas de nuestra sociedad bajo la dirección del Padre Laburu.

El Colegio de Belén ha facilitado sus campos de deportes y su sala de cinematógrafo para el acto, la empresa Armada y Cía. ha prometido facilitar la merienda que se distribuirá y «La Polar» ha brindado una serie de cajas de «Trimalta».

N Subsecretario de Educación, doctor Gonzado Cuní, ha prometido la cooperación oficial a dicha escuela vocacional, conforme ya la ha brindado a la escuela que se acaba de establecer en el barrio «Las Yaguas».

La escuela para los vendedores de periódicos, que tendrá un carácter eminentemente vocacional, dispone de maestros en carpintería y cestería, y de profesores en mecanografía, taquigrafía, inglés, comercio, cultura física, instrucción primaria, etc.

Las clases serán de 9 de la mañana a 6 de la tarde y se admitirán alumnos hasta el número de mil.

Funcionará en el antiguo local de la fábrica «La Estrella», en la calle de Infanta.

Un salón para el desayuno escolar

El domingo próximo se inaugurará también en la Escuela número 9 del Reparto «Los Pinos», un gran salón dedicado al desayuno escolar.

Dicho salón se ha construído por iniciativa de la Asociación de Padres, Vecinos y Maestros de la citada escuela pública.

Es posible que el Secretario de Educación, doctor Fernando Sirgo, concurra a la inauguración.

El senador Norris volvería a votar contra otra guerra

Dice que el país no iría a ella porque tiene vivo aún el recuerdo de la otra

WASHINGTON, abril 5. (AP).—El senador Norris, que hace 20 años dió su voto contra el ingreso de los Estados Unidos en la Guerra Mundial, pronosticó hoy que, de ofrecerse el caso, la nación no se vería envuelta en el próximo conflicto armado, porque «conservamos todavía muy vivo el recuerdo de aquellos días».

Agregó que, sin duda, se haría propaganda para arrastrar a los Estados Unidos, no creyendo que ni con ella tales designios habrían de prosperar, y en caso de que se llegase a plantear otra vez ante el Senado la cuestión, él daría su voto negativamente.

Sin embargo, el senador Sheppard dijo que había sentido un orgullo que aún no ha sido superado el haber votado en aquella ocasión en favor de la entrada de la Unión en el conflicto europeo.

El presidente Roosevelt, que en 1917 era un mozo subsecretario auxiliar de Marina, ha señalado el de mañana, «Día del Ejército».

En su entrevista de esta noche, Norris dijo:

«Nuestra entrada en la Guerra Mundial fué una de las mayores equivocaciones que cometimos como nación.

«No hicimos bien a nadie ni a ninguna nación y, en cambio, nosotros y nuestros hijos aún estamos sufriendo las consecuencias».

Aunque expresó la creencia de que son muchas las probabilidades contrarias a que los Estados Unidos intervengan en otro conflicto de esa naturaleza, recomendó que se apruebe una ley que impida a este país verse arrastrado en las guerras de las demás naciones.

Una gran cantidad de material acaba de facilitar la Secretaría de Educación Pública para la escuela que se encuentra atendiendo un grupo de damas y damitas de nuestra mejor sociedad en el barrio de pobres de Las Yaguas. El Subsecretario de Educación, doctor Gonzalo Cuní; la señora Mercedes Carballal de Remos, esposa del Secretario de Estado, doctor Juan J. Remos; el doctor Ortiz y otras autoridades que concurrieron ayer al acto de la entrega del material con que el Estado coopera a esta obra altruísta.

NUEVE MIL SOLDADOS FRANQUISTAS LANZAN EL ATAQUE A BILBAO

CASTUERA, provincia de Badajoz, abril 5. AP.)—Nueve mil soldados fascistas iniciaron hoy una ofensiva contra las posiciones gobiernistas en la provincia de Badajoz.

Una columna motorizada, compuesta de 5.000 hombres, apareció repentinamente, lanzándose sobre las posiciones rojas en el monte Yerbe, a las que atacaron con tanques y carros blindados al mismo tiempo que la artillería batía las trincheras enemigas.

Otra columna, de 9.000 hombres, comenzó a hacer presión sobre las posiciones gobiernistas de Rena y Villar Rena.

Piden protección para propiedades cubanas en España

Algunos Cónsules desean saber cómo enviar a Cuba la recaudación obtenida

A la Secretaría de Estado informó ayer el Cónsul de Cuba en «Las Palmas (Canarias), que habiendo prohibido el Gobierno de Burgos, la exportación de dinero de toda clase, desea se le informe cómo ha de hacer el envío de la recaudación consular.

Como se recordará, nuestra Cancillería ha obtenido del Gobierno de Valencia, que se le permita recoger las cantidades depositadas en los Bancos de varias ciudades bajo el control de dichas autoridades —cantidades correspondientes a recaudaciones consulares, igualmente— y se encuentra en gestiones cerca de las autoridades nacionalistas, para el logro de lo mismo, en lo que a su testimonio concierne.

Son miles y miles de pesetas las que tiene el Gobierno de Cuba en España, depositadas antes del inicio de la guerra civil, las que se esperan sean transferidas en breve a un Banco de la Habana, que el propio Gobierno de nuestro país señale.

Pide protección para las propiedades

El señor Juan Gelats, residente en esta ciudad y sobrino del banquero de igual apellido, ha solicitado en la Secretaría de Estado que en las propiedades de los cubanos en la ciudad de Barcelona sea colocada una insignia especial par aevitar que sean incautadas por el Gobierno catalán o sufran daños.

Dicho señor envía una relación de propiedades, entre las que se encuentran algunas suyas.

Falleció sin testar un cubano

La Legación de Cuba en Santo Domingo, ha informado a Estado que ha fallecido sin testar el cubano Ramón Manzano residente en aquel país.

Hasta resolución que adopten las autoridades judiciales, la Legación ha quedado a cargo de sus bienes.

Cartas de Naturalización

El Secretario de Estado, firmó ayer las siguientes Cartas de Naturalización:

Emilio Rodríguez Alvarez, Juan Palmer Mercant, Manuel A. E. Guijarín, Emilio González Cao, José llén Nebot, Inocencio Quevedo Pa-Montero Pérez, Adolfo Martínez Fernández, Francisco Fernández Ferrín, conocido por Francisco Fernández Carrín, Aníbal Fernández Vega, Dositeo Fernández Campo, Manuel Freijo Rodríguez, José Gil País, Amparo V. Montañés Reula, Rubín Sztein, Manuel Fernández García, Liduvino González Méndez, Laureano Garrote García, José Manuel Guane Martínez, Félix García Alvarez, Teresa Ganut Figueroa, Jerónimo J. López García, José María Leal Pérez, Francisco Olmo González, José Oreiro Oreiro, Nadiz Mariam Kuhnir, Marcos Alvarez Cuellas, José Arco Bárcena, Santiago Pérez Palacio, Luis Cuan Hum, Francisco Rodríguez Rivera, Juan B. Sistacha Basart, Jaco-Casas Martín, José Lois Parente, bo Fridson Posonituky, José de las Cristóbal González López, Esteban Gonzalo García, Jesús Rivero.

SE VEN APREMIADOS POR LOS DUEÑOS DE HOTELES QUE LES RECLAMAN GRUESAS CANTIDADES

Carecen de medios con qué afrontar esos compromisos. Los compatriotas en desgracia, prófugos de la Península, son los que han originado esos gastos a la Cancillería

A la Secretaría de Estado continúan llegando comunicaciones de Cónsules cubanos, radicados en ciudades en que convergen compatriotas que, afectados por la guerra civil española, abandonaron el territorio de la Península, en el sentido de que es de urgente necesidad saldar las deudas contraídas con firmas comerciales diversas, que han venido facilitando el alojamiento y alimentación de esos cubanos en desgracia.

Además de los cónsules de otras ciudades que se encuentran en el mismo caso, últimamente se han dirigido a la Cancillería los de París, Génova y Marsella.

Como los funcionarios del Servicio Exterior que se encuentran al frente de esas oficinas no cuentan con medios para hacer frente a esos gastos, se ven apremiados insistentemente por los acreedores, confrontando una situación asaz delicada.

El Secretario de Estado, doctor Juan J. Remos, dándose cuenta de la importancia de dicho asunto, tan pronto tuvo conocimiento de lo que venía sucediendo, dió órdenes de que se confeccionara un memorándum con todas las cantidades que se adeudan —y demás antecedentes— con el objeto de dar cuenta al Consejo de Secretarios a la mayor brevedad y ver el modo de solucionar el problema.

Créese que en vista de lo que está ocurriendo, que resta prestigio a nuestro país, la concesión del crédito de veinte mil pesos solicitado del Congreso para gastos de atención de nuestros compatriotas y repatriaciones, no se hará esperar.

Sobre los frijoles chilenos

En el Tratado Comercial concertado entre Chile y Cuba, no disfrutan de facilidades aduanales los frijoles procedentes de la hermana República. Así lo manifestaron ayer a los repórters, altos Jefes de la Cancillería, en vista de que tal especie había sido asegurada por algunos elementos del sector agrícola, provocando, inclusive, la protesta de los cosecheros orientales.

El Tratado, pendiente de la aprobación del Senado, solamente concede ventajas —como productos del suelo— a los garbanzos y ajos chilenos.

«Los ataques a ese aspecto del Tratado —agregó uno de nuestros informantes— están carentes de todo fundamento.»

Cubano enfermo en México

El cubano Raúl Ons y Narbona, que fué miembro del Directorio Estudiantil del año 1930, está recluído en el Hospital Municipal de Ciudad México, en grave estado de salud. Así lo informó a la Secretaría del Exterior el Encargado de Negocios de Cuba en México, señor Mesa, agregando que le ha sido solicitada la repatriación de dicho compatriota. Por ello, el funcionario citado pide los recursos necesarios para llevar a cabo la repatriación, caso de ser aprobada por la Secretaría.

EXPOSICION DE ARTE ITALIANO EN EL «LYCEUM»

Mañana, miércoles 7 de abril, a las cinco y media de la tarde, tendrá efecto en los salones del «Lyceum» la apertura de la Exposición de Arte Moderno Italiano, bajo los auspicios del señor Stéfano Calcavecchia.

Acto que promete revestir gran animación y constituirá una nueva jornada de éxito de la valiosa colectividad femenina.

UN BELLO RASGO DEL SEÑOR BLANCO HERRERA

El andarín Carvajal, que según publicamos oportunamente, sufrió hace poco un accidente al llegar a Santiago de Cuba en una de sus populares marchas, acaba de ser objeto de una señalada atención por parte del entusiasta sportman don Julio Blanco Herrera.

En efecto, tan pronto se enteró el distinguido animador de la gran cervecería «La Tropical» del percance sufrido por aquél deportista que tan alto ha puesto el nombre de Cuba en el extranjero, ordenó a sus agentes allá, señores Alfredo Puig y Hermano, que se hicieran cargo de su curación por cuenta de la referida firma. El andarín Carvajal, pues, permanecerá en Santiago cuatro semanas bajo prescripción facultativa.

Este nuevo rasgo humanitario y simpático de don Julio Blanco Herrera será, a no dudar, largamente aplaudido por cuantos se interesan entre nosotros por el auge del sport.

Sólo un juicio celebró el Tribunal de Urgencia ayer y fué absuelto el acusado por propaganda sediciosa

Para hoy sólo tiene fijado tres de asociación ilícita y otros delitos. Ha dictado fallo la Audiencia de La Habana en varias demandas sobre aforo de mercancías

El Tribunal de Urgencia celebró ayer solo un caso de los tres que tenía señalados: el seguido contra Jesús Herrera Fumero, por propaganda sediciosa, siendo absuelto y defendido por el doctor Armando Rabell.

Y hoy sólo tiene señalados tres juicios: contra Eduardo Morales Domínguez, por injurias; Froilán Vizcaíno Moreno, por asociación ilícita y Juan Espinosa, por tenencia de arma.

Varios fallos dictados por la Sala de lo Contencioso-Administrativo y de Leyes Especiales del Tribunal Supremo

Sin lugar la apelación establecida por el Ministerio Fiscal contra sentencia de la Sala Segunda de lo Civil de la Audiencia que declaró con lugar la demanda de Tomás Cañizares Quirós, empleado de esta capital, contra resolución del Presidente de la República que desestimó su alzada interesando el pago de haberes como empleado. El Supremo, con la ponencia del Magistrado doctor Juan Carlos Andreu del Junco confirma lo hecho por la Audiencia que ordenó el pago a Cañizares de los haberes que dejó de percibir del 6 de enero de 1923 al 9 de agosto de 1926.

Con la ponencia del Magistrado, doctor Pedro Cantero Turiño, desestima la casación de la señora María Luisa Biada Diní, de esta capital, contra fallo de la Sala Segunda de lo Civil de la Audiencia que declaró sin lugar la demanda de la misma en solicitud de que se revocara una resolución presidencial que no le admitió su petición de ser repuesta como empleada de la Secretaría de Sanidad.

Con la ponencia del mismo Magistrado doctor Cantero declara no haber lugar al recurso de José Moreno Barta, contra sentencia de la Audiencia habanera que declaró sin lugar su demanda contra resolución de la Secretaría de Hacienda que lo declaró cesante en su cargo en la Dirección General del Fondo Especial de Obras Públicas.

Y en demandas sobre aforo de mercancías, ha dictado estos fallos: ponencia del doctor Cantero, sin lugar el recurso del Fiscal combatiendo la sentencia de la Sala Segunda de lo Civil de la Audiencia que, conforme a lo interesado por el procurador señor José S. Villalba, director de Ricardo González González, declaró con lugar la demanda del mismo contra resolución del director general de Aduanas y dispuso que a la mercancía importada, loza blanca procedente de Bélgica, fuese aforada por la tarifa mínima señalada en el decreto 2879 de 1935, y además la devolución de la cantidad indebidamente pagada.

Ponencias de los doctores Cantero y Carlos M. Piedra; sin lugar los recursos establecidas en demandas sobre aforo de pastillas medicinales de Andreu; dichas pastillas de acuerdo con lo mantenido en esas demandas por el Procurador señor José S. Villalba, director de los importadores J. Rafecas y Compañía, de esta plaza, se aforan por la partida 100-A del Arancel vigente, revocándose en tal forma la resolución de la Junta de Protestas, y no por la 99 del Arancel como hizo dicha Junta.

En Defensa Nacional

El Secretario de Defensa, General Montalvo, recibió ayer en larga entrevista a su colega de Gobernación el ex Coronel Emiliano Amiel. Lo tratado por ambos funcionarios no trascendió a la prensa.

Incendios de Caña

Fué informado el Cuartel General de los siguientes incendios de cañas:

De la quema de 4,000 arrobas en la colonia «San José», del Término de Esmeralda; de la quema de 3,000 arrobas en la colonia «Santa Rosa», Término de Jovellanos; de la quema de 200,000 arrobas en la finca «San Miguel», del Término de Sagua la Grande, y de la quema de 20,000 arrobas en la finca «Ceparrosa» del Término de Itabo.

Caña Quemada

Relación de caña quemada, hasta las 12 m. del día de hoy, de acuerdo con los informes suministrados por los Jefes de Puestos:

Provincia de Camagüey

Esmeralda, 4.000 arrobas.

Provincia de Santa Clara

Sitiecito, 200.000 arrobas.

Provincia de Matanzas

Itabo, 20.000 arrobas.
Jovellanos, 3.000 arrobas.
Total: 227.000 arrobas.
Anterior quemada: 7,983,902 arrobas.
Total general quemada: 8.210,902 arrobas.

SENTIDO FALLECIMIENTO

Rodeada de sus familiares falleció anoche la señora Aurora Pérez viuda de Perera, suegra del compañero de «Alerta» Angel Marino Mendoza.

El sepelio tendrá lugar en la tarde de hoy, a las cuatro, partiendo desde la casa mortuoria, calle de Crisóstomo número 12, entre Teniente Rey y Muralla.

Nuestro más sentido pésame.

HURTO

El asiático Luis Lau, de 51 años, dueño y vecino del tren de lavado sito en Vapor 26, denunció en la Sexta Estación, que se presentó en su establecimiento una mujer de raza blanca, diciéndole que le entregara su ropa y al ir a buscársela, aprovechó la oportunidad para sustraerle del cajón de la venta un peso.

Homenaje a Pablo de la Torriente, el domingo

El próximo domingo, a las diez de la mañana, tendrá lugar en el teatro «Auditorium», del Vedado, el póstumo homenaje a Pablo de la Torriente Brau, muerto recientemente en España, a quien fuera adjudicado el premio «Justo de Lara», con motivo de su artículo periodístico «Guajiros en New York».

Presidirá el acto el doctor Roberto Agramonte, que dirá las palabras de apertura, y pronunciarán discursos también los doctores Emilio Roig de Leuchsenrig y Raúl Roa.

El joven y distinguido escritor Raúl Roa ha de referirse a la última etapa de la vida de Torriente Brau.

¿QUE MARCA VA A LA CABEZA?

CHEVROLET

En los Estados Unidos la estadística de inscripciones de automóviles indica la popularidad de una marca.

He aquí el número de automóviles de todas las marcas fabricados e inscriptos en los Estados Unidos durante el año 1936.

LUGAR	MARCA	INSCRIPCIONES
1	CHEVROLET	930,250
2	Ford	748,554
3	Plymouth	499,580
4	Dodge	248,518
5	Oldsmobile	178,488
6	Pontiac	171,669
7	Buick	160,687
8	Hudson-Terraplane	99,296
9	Packard	68,772
10	Studebaker	67,835
11	Chrysler	58,698
12	Desoto	45,088
	Otras marcas	127,062
		3,404,497

Estadística por cortesía de Automotive Daily News.

930,250 compradores de automóviles nuevos en 1936 se decidieron por el CHEVROLET

LAWRENCE B. ROSS CORPORATION, S. A.

Calle 25 entre Ave. Washington y Ave. Menocal — Habana

Se hallaron manchas de sangre en la colchoneta de la cama donde apareció muerta Andrea Barrios, en Jovellar 57

El Juez Especial Dr. Del Cristo se constituyó en el local del Gabinete Nacional de Identificación. Presenció con sus auxiliares las diligencias de examen de los muebles

Una prueba más ha llevado a efecto el Gabinete Nacional de Identificación en el proceso instruído por la muerte de Andrea Barrios; y fué en el día de ayer, a presencia del juez especial, doctor Gonzalo del Cristo; del secretario, doctor Miguel A. Zayas, y el oficial señor Mario Castellanos. La prueba consistió en determinar si en los muebles de la casa Jovellar 57, y en la colchoneta que cubría la cama donde apareció muerta la joven, así como en la colchoneta ocupada en el actual domicilio de los esposos Alonso Cañas-Galiana, en Montoro 31, altos, había manchas de sangre. En todas esas investigaciones el resultado fué positivo de sangre.

Un escrito del doctor Israel Soto Barroso, defensor de la sirvienta Otilia Alvarado

El doctor Israel Soto Barroso, defensor de la sirvienta Otilia Alvarado, procesada en esta causa, ha presentado al Juzgado Especial un escrito interesando la práctica de numerosas pruebas, entre ellas las siguientes:

«Primera: Intereso que el Juzgado, mediante los despachos oportunos, disponga se ocupen los negativos y positivos que deben obrar en las oficinas del Necrocomio habanero, de las fotografías que allí deben haberse tomado de acuerdo con la práctica usual, del cadáver desnudo de Andrea Barrios, así como de la herida o heridas que aparecen en el certificado de la diligencia de autopsia.

«Como bien debe conocer el Juzgado, en el Necrocomio de la Habana se lleva un libro-registro fotográfico, en el cual se archivan, perfectamente identificados todos los negativos y positivos revelados, de las fotografías tiradas a los cadáveres que allí por una razón u otra se autopsian.

«El despacho que intereso deberá entenderse con el director del Necrocomio, el doctor Esteban Valdés Castillo.

«Segunda: Testifical, consistente en que se cite a declarar, señalando día y hora al efecto, al señor Alberto Díaz Comas y Ramírez, fotógrafo oficial del Necrocomio habanero, al objeto de que el mismo declare como es cierto que los negativos y positivos que obran en poder de las oficinas de dicho Necrocomio fueron tomadas por el declarante o testigo, del cadáver de Andrea Barrios.

«Tercera: Pericial, para que por los peritos fotográficos que tenga a bien designar el Juzgado, asistidos del señor Rafael Fernández Ruenes, vecino de F número 11, como perito propuesto por esta parte, examinen los negativos y positivos que fueron ocupados en las oficinas del Necrocomio habanero, determinen si dichos positivos son fiel y exacta reproducción»

Otras muchas pruebas más de idéntica naturaleza a las anteriores interesa el doctor Soto Barroso; y, también, que se designe a los peritos médicos doctores Esteban Valdés Castillo, director del Necrocomio, y Evelio Cañizares Hernández, médico forense, para que determinen si una herida producida por disparo de arma de fuego a bocatocante debe dejar los bordes contundidos en la herida que produzca; y asimismo determinen, con vista de la diligencia de autopsia, si la occisa, en el caso de autos, se encontraba de pie, sentada o acostada en la posición de cúbito supino; y, por último, determinen si una herida producida en el corazón a una persona acostada en esa posición debe producir hemorragia tan intensa que manche las ropas de la víctima, las sábanas, habitación en que se produce el hecho y otros lugares colindantes. Y que el Observatorio informe, con vista de los libros, la dirección y velocidad del viento desde las doce de la noche hasta las ocho de la mañana en que se produjeron los hechos y certifique la temperatura existente en las mismas horas comprendidas, la dirección y velocidad del viento el día en que el Juzgado practicó la prueba de inspección ocular e hizo los disparos para comprobar si pudo escucharse el disparo que segó la vida de Andrea, o no.

También el Dr. Portocarrero insta

El defensor del señor Fidel Alonso Cañas ha pedido la nulidad de las actuaciones sumariales practicadas por el Juzgado Especial relativas al examen en las manos de la occisa, donde aparece haberse comprobado que había manchas de pólvora, examen que fué verificado a instancia del Juzgado de Instrucción de la sección Cuarta, que conocía entonces del proceso, por no haberse ajustado a los preceptos legales; también las hechas en el vestido y refajo de Andrea para comprobar si fueron lavados o no después de los hechos, a cuya diligencia sólo concurrió el doctor Plasencia, cuando la ley señala dos peritos. Y termina rebatiendo las acusaciones de la Policía Secreta y del Buró de Homicidios como inconsistentes para haberse dictado el auto de procesamiento, sosteniendo que se trata de un suicidio y no de un homicidio.

Se busca a un testigo importante

El doctor del Cristo ha de citar de un momento a otro, por conducto del jefe de la Policía Nacional, al vigilante 2824, que es quien puede facilitar datos de la actuación de Gloria Romero con Andrea Barrios, de la que era íntima amiga. Tal cosa ha dispuesto el juez en vista de un informe rendido al mismo por el cabo Suárez, del Ejército Constitucional, quien, además, ocupó en la cartera de Andrea Barrios un llavín «Yale» que pertenece a la morada de los padres de la muchacha, en el reparto Rocafort, en San Miguel del Padrón.

La causa por el supuesto falso matrimonio

En la causa que por el supuesto falso matrimonio de Antonio Fernández con Andrea Barrios, la cual instruye el Juzgado de la Segunda sección, concurrió a declarar el inspector de la Policía Judicial, señor Antonio Gayoso, quien se concretó a decir que arrestó a Gloria Romero y a Eliseo Pérez Ramírez, su esposo, por aparecer acusados como testigos de dicha boda.

El inspector Gayoso no ha rendido aún su informe en la causa por la muerte de Andrea Barrios, pero se espera que lo haga hoy o mañana, a más tardar.

En el proceso por la repetida supuesta falsa boda, el juez ha de practicar hoy la prueba de rueda de personas para determinar quién fué el individuo que se personó en la casa del padre de Andrea, señor Bernardino Barrios, en el reparto Rocafort, San Miguel del Padrón, presentando el acta notarial del matrimonio o de su consentimiento para el mismo, y en el cual hubo de estampar él la marca digital del pulgar de la mano derecha, por no saber firmar.

M.E.C.D. 2016

Como si fueran garras.....

Como si fueran garras surgen las palabras de su garganta, debido a esa bronquitis catarral. Aplíquese **PENETRO** al pecho y garganta para evitar serias complicaciones y reducir la inflamación y congestión. **PENETRO** es el único bálsamo que penetra hasta la raíz de la inflamación y del dolor—por éso es que su acción es siempre rápida y segura.

PENETRO

EL BALSAMO *PENETRANTE*

Use Pastillas **PENETRO** *para la tos.*

REDUCE 50 LIBRAS

La Sra. F. P. Howley, tomó Bonkora para probarla, y dice: «Al terminar la sexta semana ya había perdido 50 libras. Mis caderas adelgazaron 9 pulgadas, mi busto 10 pulgadas y mi cintura 9 pulgadas. He recobrado mi figura juvenil y la fea papada y gordura floja de las mejillas han desaparecido». Si es Ud. obesa—tome Bonkora. Bonkora la reconstituye a la vez que le ayuda a adelgazar. De venta en todas las farmacias, boticas y droguerías.

BONKORA

151

FARMACIA
DROGUERIA DE
"JOHNSON"
DE TURNO LOS LUNES
obispo n°30 TELEFONO-A-2129.

LA MAYOR
35 EDIFICIOS
700 EMPLEADOS
SARRA
DROGUERIA
ABIERTA TODOS LOS DIAS
TODA LA NOCHE LOS MARTES
A-8026 A-3641

FARMACIAS

DE TURNO HOY

MARTES

DESDE BAHIA A PASEO DE MARTI

Compostela No. 163	A-9555
Animas No. 1	M-5557
Teniente Rey No. 41	A-8026
Tejadillo No. 88	M-1120

DE PASEO DE MARTI A BELASCOAIN

Manrique No. 7	M-4231
Reina y Manrique	M-1229
San Lázaro No. 203	A-4268
Escobar y Virtudes	M-2788
Consulado y Colón	M-4640
Figuras y Lealtad	M-4564
San Nicolás y Rayo	M-1080
San Miguel y Lealtad	U-6742
Monte No. 172	M-4148
Corrales y Cienfuegos	A-7836
Aguila y Barcelona	M-4517
Aguila No. 180	M-5353
Vives No. 139	
Salud y Gervasio	M-5410
Neptuno No. 59	M-4170

DE BELASCOAIN A INFANTA

Infanta y Concordia	U-7070
Infanta y Estrella No. 59	U-6663
Carlos III y Oquendo	U-6830
Concordia y Oquendo	U-6941
Monte entre Romay y San Joaquín	M-4128
Príncipe No. 19	U-7097
San José No. 122	U-2507

VEDADO.

17 entre J e I	F-6092
17 No. 458	F-6193
Calzada y 10	F-6282
23 No. 257	F-4044
22 No. 381	F-6127
Zapata y B	F-6007

VIBORA

10 de Octubre y Chaple No. 444	I-7700
10 de Octubre No. 600	I-5067
Carretera de Managua y Valiente	I-5342
San Francisco y Lawton	I-2326
Santa Catalina y Luz Caballero	I-5755
16 y Tejar (Lawton)	X-2318

JESUS DEL MONTE Y SANTOS SUAREZ

10 de Octubre y Municipio	X-1717
10 de Octubre y Santa Emilia	I-7576
San Leonardo y Flores	I-7476
San Julio y Zapotes	

LUYANO

Rosa Enriquez No. 50	X-2332
Fábrica y Herrera No. 54	X-1466

CERRO

Calzada del Cerro No. 59 esq. a Patria	M-5136
Churruca No. 16	I-7440
Florencia esquina a San Quintín	I-7488

NOTA.—Este grupo deberá prestar servicio público todo el día y la noche de los domingos siguientes: Febrero 7; Marzo 21; Mayo 2, Junio 13; Julio 25; Septiembre 5; Octubre 17; Noviembre 28.

Estos turnos han sido acordados en cumplimiento de lo dispuesto en el Art. VI del Decreto Ley No. 2604 de 7 de Noviembre de 1932.

CRONICA HABANERA

EN EL COUNTRY

Animadísimo resultó el té bailable del domingo último en el espléndido Country Club de la Habana.

Numerosos fueron los parties congregados en la hermosa terraza, donde imperó el baile a los acordes de la magnífica orquesta del profesor Alfredo Brito.

La bella señorita Amalia del Valle, que con sus hermanas Pura y María Teresa, ha hecho últimamente su aparición en nuestros salones, tenía una mesa de parejitas:

Alicia Valiente y Tony Freyre,
Loló Suero y Rogelio Lasa,
Rosa María Zaldo y Manolo Santeiro,
Amparo Suero y Luis Santeiro,
Enita Rayneri y Ramón A. Crusellas,
Margarita Rayneri y Manolo Bustamante,
Celita Hidalgo Gato y Gustavo de los Reyes
Adelaida Gutiérrez y Mario Arellano,
Gilda Morales y Pancho Miranda.

Se completaba el party con Amalia del Valle y Emilio Roelandts, María Teresa del Valle y Manolo de la Cruz, y Pura del Valle y este cronista.

Una mesa de matrimonios jóvenes, con Oscar Sánchez y Teddy Carrillo, Thorwald Sánchez y Tina Sarrá, Fico Méjer e Hilda Sarrá, y José A. Méjer y Ofelia Sarrá, y las señoritas María Luisa Menocal y Carola Olavarría.

Pedrito Sánchez y su bella esposa Matilde Alvarez estaban en otra mesa con la gentil dama Cuca Sánchez de Ovies.

Un party con el ministro del Brasil, Excmo. señor Cyro de Freitas Valle, la señora Beba Almagro de Menocal, los esposos Enrique Arango y Ofelia Cortina, la señorita María Matilde Aróstegui y el señor Edgar Fraga.

Dos distinguidos matrimonios: Perico Arango y Susanita de Cárdenas, y Colás de Cárdenas y Nena Ariosa.

En otra mesa, la Marquesa de Alta Gracia, las señoras María Martín viuda de Plá, Conchita Bosque y Nina Reyna de Ariosa.

En una petite table los jóvenes esposos Fernando Argüelles y Lola María Sánchez.

Tres parejitas:
Kika Sánchez y Víctor Pedroso,
Mimí Sánchez y Paco Mendieta,
Margarita Pedroso y Pepe Sabatés.

Mr. y Mrs. Clarence L. Marine, en otra mesa con Mrs. Theodore Kundtsy, Jr.

Los distinguidos matrimonios Juan O'Naghten y Rita María Arango, Carlos Fonts y Juanita Cano, Antonio Santeiro y Fina Calbó, y Jorge García Montes y Conchita Morales, con Mr. y Mrs. Robert F. Wallace.

El doctor Eneas Freyre y señora Manana Aguilera con Isabelita Falla de Suero, Amparo Suero viuda de del Valle y Mr. John F. Cusack.

Capt. and Mrs. Stapleton, Mr. y Mrs. J. E. Cullingworth.

En la mesa de Teodoro Bassin y Bebé Solar estaban Mme. Armand Beauvy y Mlle. Marie Louise Tavernier.

Con Tomás Machín y Salomé Santamarina se sentaban Mrs. Ivone Weller, Mr. y Mrs. C. P. Speth, y mister John A. Beck.

El doctor Jorge Alfredo Belt y su bella esposa Alicia de Cárdenas, en otra mesita.

Pascual de Rojas y María Antón, con Ramón García Mon y Carmen Fernández Valle.

El cónsul de Pélgica, señor Emilio Roelandts, tenía en su mesa a Anita Roelandts, Juan Roelandts y A. Zommens.

Una mesa con tres matrimonios: Manolo Gómez Waddington y Guillermina García Montes, Antonio Falcón e Isolina Rodríguez, Raúl Valdés Fauli y Eulalia Juncadella.

En otra mesa dos parejitas:
Lydia Lombard y Juan Luis Bilbao,
Alicia Menocal y Eduardo Montalvo.

Edwin Alexander y Dinorah Boyez de Alexander.

Miss W. Sparenborg, Mr. F. Hurst, Dr. G. Kremer, la señora Nenita Aspiazu y la señorita Fifí Tarafa.

Con Mr. y Mrs. Conrado Skarbrevick los jóvenes esposos Roberto Pollack y Chita Diehl.

Por último, la señora Consuelo Sánchez de Colás con su lindísima hija Hortensia Colas y el joven Manolín Menéndez.

LA FESTIVIDAD DE HOY.—San Celestino es la festividad católica del día.

Celebra su santo este grupo de caballeros.

El doctor Celestino Somoano, inteligente y reputado especialista de la garganta, nariz y oídos.

El doctor Celestino R. Argüelles.

El coronel Celestino Baizán, gobernador de la Habana.

El conocido comerciante Celestino Sust.

Celestino Fernández, Celestino Suárez, Celestino Martínez y el estimado amigo Boy Gaunaurd.

El simpático joven Celestino Tamargo.

Y el querido y antiguo compañero de la redacción del DIARIO DE LA MARINA, Celestino Fernández.

A todos, felicidades.

NACIMIENTO.—Una linda niña ha venido a llenar de alegrías el hogar del joven y distinguido matrimonio Bernardito Solís y Anita Smith.

La señora de Solís, que fué atendida por el doctor Gustavo de los Reyes, en la clínica de su nombre, en el Vedado, empezará a recibir visitas mañana, miércoles.

Al felicitar a los regocijados papás, lo hacemos también a los abuelos, el señor Teodoro Smith y su esposa María Vázquez, y el señor Bernardo Solís y su esposa María Rita Alió.

Enhorabuena.

LA SEÑORA VIUDA DE LAURRIETA.—Se halla recluída en su residencia del Vedado, desde principios de la semana última, la gentil e interesante dama Cuca Blanco viuda de Laurrieta, tan estimada en nuestra sociedad.

La señora viuda de Laurrieta, cuya dolencia fué grave en los primeros momentos, se encuentra ya bastante mejorada, habiéndose iniciado el restablecimiento.

Aunque no recibe, hasta ella llegarán diariamente múltiples pruebas de afecto y de estimación.

Una total mejoría le deseamos.

DINERO CON GARANTIA DE JOYAS "LA PROTECTORA"
ANIMAS 45
TELEFONO M-1743
JOYAS, MUEBLES Y OBJETOS DE ARTE
LA CASA QUE HACE HONOR A SU NOMBRE

MUSICA Y MUSICOS

En la Academia de Artes y Letras.

Con motivo de ofrecer el doctor Rodríguez Cáceres una interesante conferencia sobre las aportaciones de Oriente a las Artes y Letras nacionales, abriéronse las puertas de la Academia Nacional de Artes y Letras, el domingo en horas de la mañana.

Precedió a la conferencia, un pequeño concierto en el que participaron artistas orientales tan renombrados como Dulce María Serret, la admirada pianista y el gran flautista Emilio Puyans.

Dulce María Serret, accediendo a insistente ruego, apenas hace pocos días a esta capital, interpretó un Estudio en forma de vals, de Camille Saint-Saëns y un Vals de Chopín como «encore». El excelente mecanismo que posee la artista y sus dotes interpretativas, pusiéronse bien de manifiesto al ejecutar estas composiciones que le valieron el aplauso cálido, espontáneo y entusiasta del público que llenaba la hermosa sala de la Academia.

Emilio Puyans, comenzó con el Allegro del concierto en Re de Mozart, seguido por una Romanza y un Scherzo de Widor, el nonagenario compositor recientemente fallecido y un vals de Chopín. Puyans fué acompañado al piano muy acertadamente por su esposa Ivonne de Puyans.

El flautista cubano en esta oportunidad como en otras anteriores no hizo más que corroborar el concepto de gran artista que por derecho propio le corresponde. Si Puyans se hubiera dedicado exclusivamente a la carrera musical, hoy sería considerado como uno de los primeros flautistas de América, si no del mundo entero. El sonido que obtiene del instrumento, es bellísimo; su técnica muy ajustada: claridad, distinción, agilidad, buen gusto para interpretar y una sencillez en su porte, que le hacen aún más admirable.

Se juntaron pues, en la Academia de Artes y Letras, el domingo pasado dos meritísimos artistas cubanos, Puyans y Dulce María Serret, ésta, Directora del Conservatorio Provincial de Oriente y su máxima figura musical, pianista distinguidísima. A ellos precisa añadir el nombre de otro cubano que hace de folklore oriental su especialidad en la composición el popular Félix Félix B. Caignet, quien fué muy aplaudido por sus «alegorías folklóricas de Oriente».

Presidió el acto el Maestro Eduardo Sánchez de Fuentes, actual Presidente de la Academia Nacional de Artes y Letras.

Acto brillantísimo al que asistió una nutrida representación de nuestro mundo intelectual y social.

Recital en San Miguel de los Baños

El sábado 27 del pasado mes de marzo se efectuó en el hotel del balneario de San Miguel de los Baños, y en horas de la noche un interesante recital de piano ofrecido por Emma Badía, una de nuestras más sobresalientes pianistas.

Emma Badía comenzó con la Fantasía en do menor de Bach, seguida de cinco valses, un Capricho y la Rapsodia op. 79 de Brahms, en la primera parte. La segunda estuvo dedicada a Chopín, interpretando un Preludio, dos Estudios, un Nocturno en Mi bemol y cuatro valses. Por último, Emma ejecutó la Danza de Debussy y las Danzas Fantásticas de Turina.

El numeroso público que escuchó a ésta inteligente pianista, en las diversas interpretaciones, la ovacionó al terminar, escuchándose el aplauso entusiasta después de cada composición.

Librada Torres Cebreco

Esta niña de once años, alumna distingnida del Conservatorio Provincial de Oriente del que es capaz directora, Dulce María Serret, ofrece un recital de piano en el salón de Pro-Arte, el próximo miércoles, es decir, mañana, a las cinco y media de la tarde, con un programa que sigue:

Rondo ..... Haydn.
Variaciones ..... Haendel
Traumerei ..... Schumann
Vals ..... Chopin
Minueto ..... Paderewski
Pavana ..... Ravel
Vals Brillante ..... Moszkowski.

En el Lyceum

Para el viernes próximo anuncia el Lyceum un recital de flauta por el artista cubano Emilio Puyans quien, entre otras composiciones interpretará el Concerto en Re de Mozart.

Acompañará a Puyans, su esposa Ivonee de Puyans.

Además participa en el programa una joven pianista de notables condiciones, Baby Campson, quien tocará obras de Debussy, Chopín, Seriabin, etc.

Hora: Las cinco de la tarde.

Rumbo a Panamá

Sale en la tarde de hoy el distinguido profesor del Instituto Nacional de Panamá señor Ricardo Zozaya, quien ha pasado una buena temporada entre nosotros.

Al desearle buen viaje, le enviamos nuestro saludo.

Exámenes de canto

El pasado lunes se efectuaron en el Conservatorio «Carlos Alfredo Peyrellade», que dirige la señora Juana Valles de Pérez Gañi, exámenes de canto bajo la dirección de la acreditada profesora señora Amelia Izquierdo, Condesa de Lewenhaupt.

En esos exámenes hicieron resaltar sus cualidades vocales y en competente orientación artística, las alumnas señorita Herminia Figueroa, Ofelia Fuentes y Esperanza del Prado, quienes recibieron la felicitación de los miembros del Tribunal, que elogiaron a la vez la labor de la profesora Amelia Izquierdo.

La directora del Conservatorio, como merecido honor y distinción, hizo que presidiera el Tribunal de Exámenes, el notable flautista cubano señor Buenaventura Emilio Puyáns, que ha glorificado a Cuba con su maravilloso arte en las principales capitales europeas.

Como vocales, actuaron la referida Directora, señora Juana Valles de Pérez Goñi y las profesoras, señora Rosario Dueñas y señoritas Esperanza Palau y Cármen Perdomo.

Nuestro parabién al Conservatorio «Carlos Alfredo Peyrellade, por sus elocuentes demostraciones artístico-musicales que tanto lo prestigian.

HEPATICALCINA
GRANULADO

EXTRACTO DE HIGADO. LECITINA DE HUEVO. PIROFOSFATO DE HIERRO. GLUCONATO DE CALCIO.

CUATRO COLUMNAS QUE REPRESENTAN EL SOSTEN QUE CUATRO SUBSTANCIAS COMBINADAS PUEDEN PROPORCIONAR A UN ORGANISMO DEBILITADO Y ANEMICO.

DOSIS: ADULTOS: DOS CUCHARADITAS EN LAS COMIDAS. NIÑOS: SEGUN EDAD.

"LABORATORIO BOSQUE" HABANA.

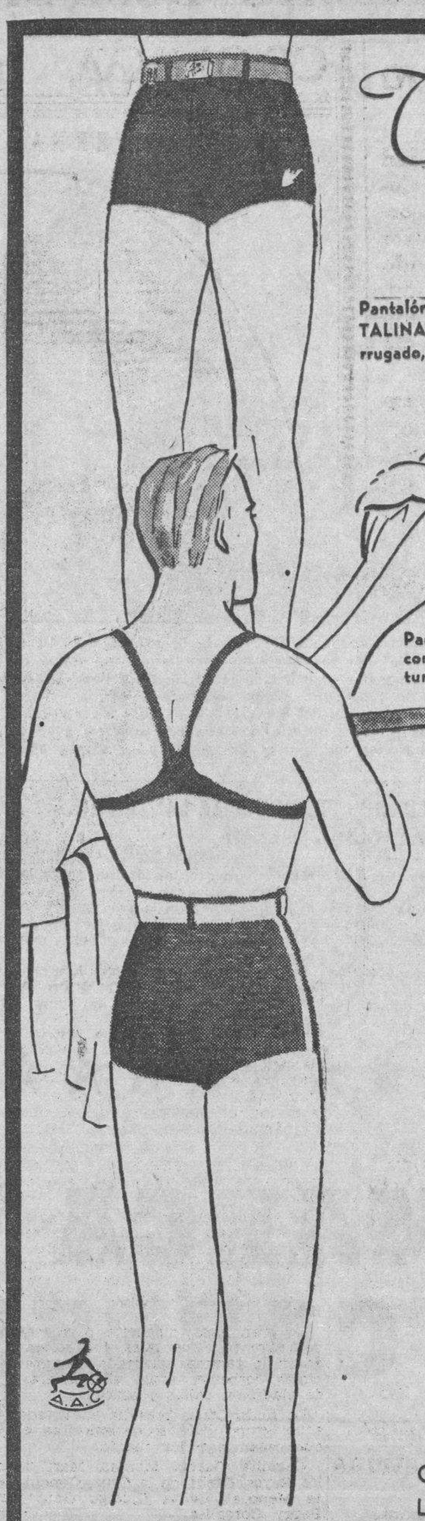

Pantalón, marca "CATALINA". Tejido corrugado, $4.00.

Pantalón de tejido corrugado con cinturón, 90 cts.

Traje de Baño. Lana 100% con "zipper". $4.00

Trajes de Baño

Brindamos a usted la oportunidad de adquirir trajes de baño y demás artículos para la playa a precios especiales.

PANTALONES, marca "JANTZEN"
Colores: prusia, gris, marrón y azul rey
a $4.00

Para las personas gruesas, tenemos pantalones hasta la talla 48.

GRAN SURTIDO EN BOLSAS, ZAPATILLAS, SOPORTES, CINTURONES, ETC.

LOS PRECIOS FIJOS

REINA AGUILA ESTRELLA

De los Juzgados de Primera Instancia

Confirmada una sentencia del Municipal del Oeste

En el rollo formado para conocer de la apelación establecida contra la sentencia dictada por el Juez Municipal del Oeste en el juicio verbal seguido por Manuel Carlos Gutiérrez contra José Rodríguez, el Juez de Primera Instancia del Este dictó sentencia ante el Secretario D. Perdomo, declarando sin lugar la apelación y confirmando la resolución del tribunal inferior que declaró con lugar la demanda y condenó al demandado a pagar al actor la suma de 113 pesos.

Sentencia de divorcio

El Juez de Primera Instancia del Centro, ante el Secretario Gabriel Lafuente, ha dictado sentencia en los autos del mayor cuantía seguido por Pola Berman contra Leo Joseph, declarando con lugar el divorcio, y disuelto el vínculo matrimonial.

Relación de los asuntos turnados ayer

Exhortos: De Marianao, en cuaderno de prueba de la Compañía Cubana Uruguaya para Fomento del Turismo, S. A., en el menor cuantía que le sigue Ignacio Pintado, al Centro.

—De Sagua la Grande, en pensión de Jacobo G. Sánchez, al Sur.

—De Güines, en hipotecario de Angel García Varela, contra Rogelio Espinosa Gutiérrez, al de Almendares.

—De Jaruco, en menor cuantía, por Eloísa Fernández contra Compañía de Seguros Cuba, al de Almendares.

De Sancti Spíritus, en corrección disciplinaria contra Juan Acosta, al Este.

JDe Marianao, en divorcio, por Leopoldo Pérez, contra María Aliaga, al Oeste.

Demencia: Ana María Luisa Pairón de la Campa, al Este.

Pensión de veterano: Alfredo García Mazorra, al Sur.

Menor cuantía por pesos: José García Vázquez, contra Mercedes García, sus herederos, etc., al Oeste.

Interdicto: Compañía Cubana de Radio, contra Enrique Anga, al Sur.

Amigable componedor: Ortega y Fernández, contra Jesús Tomé Grandío, al Este.

Mayor cuantía por pesos: Eloísa la Fuente y Sampedro, contra Gustavo de la Fuente Riquelme, al Oeste.

Jubilación: José Quirino Rubio y Salas, al Norte; Regina Du Repaire de Truffin y Ojeda, sobre pensión de Clemente Vázquez Bello, al Oeste.

Carta orden Audiencia: Carta orden Audiencia en recurso número 1140, de 1936, por Armando Cortina Reyes, al Este.

Apelación: Aecurso de amparo, por Teodoro Arce, en el desahucio de Antonio Ortiz contra Graciano González, al Este.

Inscripción de nacimiento: Marta Rosa Arcia, al Oeste: Miguel Angel González, al de Almendares.

Recíproco disenso: Aracelio Alberto Vidal y Casasús y Evangelina Díaz, al Este.

Divorcios: José Contreras y de la Granda, contra Juana Hernández, al Este.

EL SEGUNDO CONGRESO DE PRENSA AGRICOLA

El Ministro de Cuba en Italia, señor Carlos de Armenteros, informó a la Secretaría de Estado que el segundo Congreso Internacional de Prensa Agrícola, que debía celebrarse en París del 28 al 29 de mayo ha sido transferido para los días 15 y 16 de junio en la ciudad de La Haya, al mismo tiempo que tendrá lugar en dicha capital el Décimoséptimo Congreso Internacional de Agricultura y otras manifestaciones de carácter agrícola que organiza la Federación Internacional de Ingenieros Agrónomos.

ESTADO DEL TIEMPO

Una ancha faja de bajas presiones se extiende desde el Golfo de México hacia el norte, hasta la bahía de Hudson. Hay altas presiones en el Atlántico y débiles altas desde las Dakotas hasta Texas y parte norte de México.

Pronóstico para hoy, martes:

Tiempo variable, con algunos nublados y posibles lluvias diseminadas por el territorio, más probables en mitad occidental. Ligero descenso en las temperaturas. Vientos moderados a frescos variables, principalmente del suroeste al noroeste y norte en la porción occidental.

Observatorio Nacional.

EL COLEGIO VETERINARIO INAUGURARA UN CURSILLO

El próximo siete de los corrientes, a las ocho y media de la noche y en el edificio de los laboratorios «Kuba», sito en Concordia número veinte, inaugurará el «Colegio Veterinario Provincial» un cursillo teórico-práctico sobre diversas materias, con el propósito de ilustrar y mantener la fraternidad de la clase.

Esa noche disertará el doctor Rogelio Arenas sobre el tema, tan interesante, de «Carnes Tuberculosas».

PANAMA PACIFIC LINE

HABANA A

NEW YORK - PANAMA - CALIFORNIA

$75.00 $60.00 $157.50

(IDA Y VUELTA)

BUQUES TURBO-ELECTRICOS DE 33,500 TONS.

"VIRGINIA" *para San Francisco Cal.* vía Panamá y Acapulco Abril 6.

"CALIFORNIA" *para NEW YORK* Abril 9.

OBISPO 75. TELF. A-7322.

SERMONARIO

Es necesario el engrandecimiento espiritual de todos: el gobierno cuenta con la ayuda de todos.

Hermanos en Cristo: si se resuelve de buena manera la moratoria hipotecaria, si se convierten las hipotecas, ¿no véis que los prestamistas con esa limosna habrán contribuido y ayudado de ese modo muy eficaz a la paz de la tierra?

La limosna no desdora al que la recibe: en todo caso desdora al que no la da.

Limosna es un vocablo griego que significa misericordia. Es de derecho natural y precepto divino de ambos testamentos. Es va repartición necesaria, comunalista, cristiana, entre los hombres. No hicieran los comunistas políticos una mezcolanza de lo concupiscente con la inocencia; entendieran el comunalismo de Cristo y de sus discípulos Lucas y Mateo con espíritu de caridad y desasimiento y el resultado no sería otro que la real y efectiva regeneración humana.

Dijo Cristo: «Vended lo que poseéis y dad limosna. **No compréis, ni prestéis para vincular.**» Toda obra pública: hospitales, acueductos, carreteras, enseñanza, ¿qué son más que limosnas? Veo como váis comprendiendo el sentido de mi afirmación de que un equitativo arreglo de las hipotecas es también un acto de misericordia, una limosna.

Escuchad a este respecto a Bartolomé de Albornoz en su «Arte de los Contratos». Primero quiero presentaros a Bartolomé, eminente filósofo y claro escritor del siglo XIV. Su discurso contra la esclavitud de los negros es obra maestra, de la que dice el insigne literato Adolfo de Castro: «Seguramente ningún filósofo extranjero que ha hablado en su impugnación ha aventajado en nobleza de pensamiento a Bartolomé de Albornoz.»

Se refiere a la limosna y dice: 'También es importantísima **limosna la de obras Públicas**, porque, no sólo a los pobres, más aún los ricos, gozan dellas. Tal fué la puente del Arzobispo que hizo el gran Don Pedro Tenorio junto a Talavera y la calzada de Oviedo don Diego Muros y la puente de Alcántara en Toledo sobre el Tajo también don Pedro Tenorio.

«No son limosneras —dice Albornoz— algunas mujeres que presumen de muy damas y casi quieren hacer favor a Dios y piden con guante en las iglesias o de puerta en puerta. Todo esto y lo semejante es Satanás que se transforma en ángel de luz.»

Desengañaos y especialmente tú, príncipe, que riges hombres: la cuestión social tan candente hoy, no se resolverá más que con la limosna, como lo entendieron este Albornoz y Juan Luis Vives, el filósofo, y nuestro Padre Varela y otros. Y le pregunto ¿quieres nada más despreciable que los que pasan por cariñativos ciudadanos porque dan una peseta, a veces falsa, al pordiosero de la esquina? Para amenizar el sermón de hoy os haré un cuento que tiene mucha gracia:

Un rico limosnero, muy defensor de sus préstamos, entró en una tienda a comprar un artículo de a peseta y dió una peseta de plomo, falsa. Naturalmente, el tendero no quiso recibirla y el rico dió otra buena y guardó la falsa en su portamonedas.

—¿Por qué no la clava usted a la tierra?—le observó el tendero.

—No, esta lo guardo para dársela a un ciego, el domingo.

Habréis reparado como los turistas rechazan a los pedigüeños, a los que no dan un solo quilo. Sin embargo, es el pueblo americano el más caritativo de la tierra. Invierte de 300 a 500 millones anuales en beneficencia privada y da a los belgas y a los franceses sendas limosnas con la restauración de la Universidad de Lovaina, de la Catedral de Reims y de los primores de Versalles.

Ya veréis, cuando termine la guerra civil de España lo que hacen los americanos. ¿Cuándo entenderá nuestro pueblo que la peseta al ciego no es limosna y que sí lo es convertir las hipotecas, con el fin de que unos no se hagan más ricos y otros más pobres?

El sentido de las encíclicas pontificias salva la cuestión social y el de los evangelios de todos los tiempos no es dar a los pobres lo que nos sobra sino lo que les falta. La sopa, el traje de desecho, el mueble que abulta, la bolsa y estorba, no son caridades. No se repulsan; pero de bien poco sirven. La limosna ha de ser social. No hizo Martí distingos. Lo que dijo fué: «Con todos y para todos.»

¿Cuándo nos esforzaremos más en el engrandecimiento espiritual que en el inflamiento de nuestro bolsillo?

Gabriel CAMPAS.

Autorizan a Inmigración para que permita la entrada de un profesor chino al que garantiza la Legación

El Secretario de Hacienda, doctor M. Giménez Lanier, como tiene por costumbre una vez terminadas las audiencias y el despacho con los Directores del Departamento, recibió a los periodistas, ayer, para facilitarles las noticias que en el transcurso de la mañana hayan surgido.

Ayer, a falta de esas noticias, departió con los repórters lamentándose del gran número de visitantes que le embargan la mayor parte del tiempo, y todos ellos para solicitar puestos o recomendar a otros para plazas en la Secretaría.

En esas lamentaciones estaba, cuando sonó el timbre del teléfono. Era la llamada para recordarle que debía reunirse en la tarde de ayer con la Comisión Mixta que se entiende en las recomendaciones para cargos públicos y que la forman miembros del Congreso y Secretarios del Despacho.

Otro inmigrante chino entrará en Cuba

La Secretaría de Hacienda acaba de trasladar al Departamento de Inmigración una resolución permitiendo la entrada en Cuba de un chino, ya que tiene el propósto de abrir una Escuela, no obstante estar en todo su vigor la Orden Militar número 155 (Ley de la República) que prohibe terminantemente la entrada de chinos en Cuba. Se alega por la Legación que no se convertirá en carga pública.

La Comisión de los Bonos

Posiblemente en esta semana se reunirá la Comisión designada por el Ejecutivo para tratar del informe que se ha de elevar al Presidente de la República, sobre la deuda de Obras Públicas. Dicha Comisión, como ya se ha publicado, la integran el Secretario de Hacienda Dr. Giménez Lanier y los ex-Secretarios de Hacienda doctores G. Wolter del Río, Santiago Gutiérrez de Celis y Eduardo I. Montoulieu.

La recaudación

Por los datos facilitados por la Dirección General de Contabilidad, el pasado sábado recaudó el Estado por todos conceptos $237,506.68.

Han ingresado en la Tesorería General, desde el comienzo del año económico, hasta el sábado 3de abril del presente año $58.383.677.65.

Juicio en la Audiencia de Camagüey

Para el día 7 del actual está señalada la vista en la Audiencia de Camagüey, en la causa incoada con motivo del descubrimiento de un fraude en el Negociado de Pensiones a Veteranos en la Zona Fiscal de aquella ciudad.

Figura como principal acusado José Alarcón Rosado, que fungía de Jefe del Negociado, así como otros empleados de la referida Zona Fiscal.

Cuando los Inspectores de la Dirección General del Servicio Central de la Secretaría de Hacienda conocieron de ese hecho, se personaron en la Administración fiscal citada, y como producto de sus investigaciones, comprobaron la existencia de graves irregularidades, entre ellas falsificación de Carnets de Veteranos fallecidos y cuyas pensiones se seguían cobrando, ya que utilizaban la filiación de esos Veteranos estampando en los Carnets las fotografías del individuo que se personaba a cobrar como tal veterano, dándose el caso insólito de que en los Carnets aparecían las huellas digitales, la fotografía y la firma de tres personas distintas.

"OMNIBUS DE CAMAGUEY"

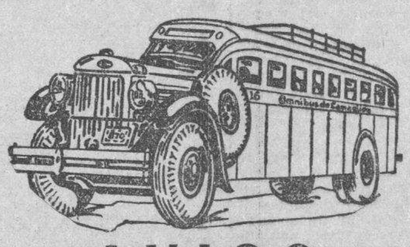

AVISO

REBAJA DE UN 20 o/o EN NUESTRA TARIFA DURANTE EL MES DE ABRIL

Tomando en consideración la buena acogida que ha tenido la rebaja efectuada durante el mes de Marzo de un VEINTE POR CIENTO sobre nuestros precios de Tarifa, y complaciendo las innumerables peticiones de nuestros favorecedores, hemos decidido prorrogar dicha rebaja durante todo el mes de Abril.

ASIENTOS RECLINABLES
FRENOS DE AIRE WESTINGHOUSE
PERSONAL EXPERTO

Informes en todas nuestras Estaciones y Agencias
HABANA: Salidas Hotel Pasaje. TFNO. M-1715 y M-4838.
SANTIAGO DE CUBA: Estrada Palma y Marina. Frente al Parque Céspedes.

SEGURIDAD -- CONFORT -- HORARIO FIJO

LA LLAMA QUE ENFRIA

1937 LA LLAMA QUE ENFRIA

SERVEL ELECTROLUX

EL REFRIGERADOR DE

Luz Brillante

ES DIFERENTE

Porque:

- No tiene piezas movibles que se desgasten
- Es permanentemente silencioso
- No requiere electricidad ni agua
- Funciona por un costo insignificante

SU MISMA ECONOMIA LO PAGA

Las familias que saben invertir su dinero están eligiendo en todas partes el Servel Electrolux, el moderno refrigerador de Luz Brillante. Viva usted donde viva, ciudad o campo, puede poseer un moderno refrigerador. Venga a ver hoy esta maravilla de la ciencia.

Facilidades de pago.

J. Z. HORTER COMPANY

Obispo y Oficios. Edificio Horter. Habana.

M.E.C.D. 2016

ABIERTO EL PERIODO LEGISLATIVO MUNICIPAL SEÑALANDOSE DIAS DE SESION LOS LUNES Y MIERCOLES

COMIENZAN LOS PAGOS EN EL AYUNTAMIENTO

El Alcalde promete dar una solución favorable a una petición de muchos vecinos

El Alcalde Municipal, declaró ayer a los reporters que se sentía verdaderamente optimista en relación con los problemas municipales, y que observaba que los contribuyentes le venían prestando la debida cooperación al liquidar sus cuotas tributarias que se encuentran al cobro y que esperaba poder pagar todos los haberes de los empleados del mes de marzo antes de finalizar la presente semana.

He dispuesto—dijo el doctor Beruff Mendieta—el pago de los haberes de marzo comenzando por la servidumbre, y espero que hoy, martes, pueda liquidar la correspondiente al Hospital Infantil juntamente con la de la Cámara Municipal.

El miércoles se liquidarán las nóminas del Hospital de Emergencia, por ser éste el último en cobrar el mes de febrero, y también el Departamento de Impuestos, donde casi la mayoría de los que allí prestan servicios a la administración lo hacen durante todo el día.

Pagaron a los jornaleros del Municipio

Asimismo se ha ordenado el pago a los jornaleros del Acueducto de Albear y Fosos Municipales, de sus haberes correspondientes a la primera quincena del mes de marzo. Ascienden a la suma de $8.888.93.

Pagarán el sábado becas, subvenciones y censo

El Alcalde Municipal afirmó a los reporters ayer que, conforme a las recaudaciones, esperaba y confiaba que el próximo sábado se dispondría el pago de los adeudos por conceptos de becas a niños pobres, subvenciones y censo, cuyos comprobantes estén presentados en la Contaduría Municipal.

Cobrarán los suministradores el lunes en el Municipio

Existe el propósito de comenzar las liquidaciones de los adeudos por suministro a la Administración el próximo lunes, teniendo en cuenta que las recaudaciones por los distintos conceptos que se encuentran al cobro irán en aumento, dado que se encuentran dentro del plazo de la bonificación del cinco por ciento en sus cuotas.

En mayo se pondrán al cobro los adicionales por fincas urbanas

Extendiéndose el Alcalde Municipal en su conversación con los reporters, explicó a éstos que había dispuesto la intensificación de los catorce mil expedientes de fincas urbanas que ya han sido aceptados por la Junta de Amillaramiento, y que los recibos adicionales serían puestos al cobro durante el próximo mes de mayo, esperando que los mismos produzcan una recaudación de más de doscientos mil pesos para el municipio.

15 días más de licencia al administrador del Acueducto

El Alcalde Municipal dijo también a los reporters que por no encontrarse completamente restablecido, le concedería quince días más de licencia al señor Gustavo González del Valle, administrador del acueducto de Albear.

Serán inauguradas las clases de corte y costura el día 9

Con el Alcalde Municipal celebró un cambio de impresiones la doctora María Méndez de Villada, Jefe del Departamento de Asistencia y Previsión Sociales, informándole que se encontraba todo dispuesto para proceder a la inauguración de las clase de corte y costura en dos creches del municipio el próximo día 9, primer aniversario de la fundación de ese departamento. El doctor Beruff Mendieta dijo a los reporters que estas clases en las creches se establecerían como vía de ensayo, y que dado el resultado que ofrezcan serían aumentadas a todas las creches municipales.

El Alcalde y los propietarios del Cerro y Villanueva

El Alcalde recibió en su despacho a una comisión de propietarios de fincas urbanas del Cerro y Villanueva. Iba presidida por el señor Nicolás Paos, y los vocales Roberto Arana y Agapito Balmorys, quienes le expusieron su protesta por la resolución que ha hecho el Departamento Legal de la Administración del Acueducto de Albear, que pretende cobrarles de tres años atrás cualquier adeudo, cuando es lo cierto que todo contribuyente por suministro de agua que se halla acogido a los beneficios del decreto-ley 750 primero, y a la ley de 15 de agosto de 1936, después, deberá pagar solamente a partir del trimestre siguiente a la declaración.

El doctor Beruff Mendieta les prometió resolver en justicia la petición que le hacían, y que al efecto dispondría la resolución de los recursos que han sido presentados por ese motivo.

Prohiben la exhibición de una película subversiva

El Jefe del Departamento de Cultura Municipal doctor Manuel Calás Dávila ha tenido conocimiento que por la Comisión Revisora de Películas ha sido prohibida la exhibición de la titulada «Redes», por considerarla subversiva la mayoría de los miembros que integran esa comisión.

Quedó abierto el nuevo período legislativo

Con la asistencia de 19 concejales y bajo la presidencia del Sr. Francisco Rivero San Román, celebraron sesión ayer los ediles en el salón de actos del Ayuntamiento, distribuyéndose copias del Mensaje Trimestral del Ejecutivo Municipal.

Asimismo fué acordado celebrar sesiones todos los lunes y miércoles de cada semana, de 4 a 7 de la tarde, señalándose en 45 días hábiles el período legislativo.

Campeonato de esgrima en el patio del Ayuntamiento

Entre los múltiples actos de sport que ha venido celebrando el Departamento de Cultura Municipal figura ahora el campeonato de esgrima, y por ello hoy, martes, el jueves y el lunes 12, habrán de celebrarse los «poules» finales en el patio del Palacio Municipal, a las ocho y media de la noche.

El Alcalde en el Departamento de Impuestos

El doctor Beruff Mendieta estuvo en horas de la tarde de ayer en el Palacio Municipal, instalándose en el Departamento de Impuestos, donde firmó más de doscientos expedientes de fincas urbanas, embargos y clausuras por adeudos. Pudo observar la intensificación que viene dándosele a los expedientes de que ha conocido ya la Junta de Amillaramiento Municipal.

CASA PROPIA POR $1.00

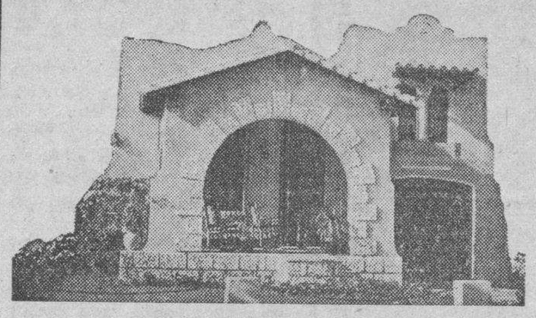

Por la reducida cantidad de $1.00 las Católicas Cubanas le ofrecen la oportunidad de adquirir este moderno chalet construído en la calle C entre 12 y 14, Reparto Almendares, bajo la dirección del arquitecto Max Borges.

Moderno, fresco, elegante... para usted por $1.00.

Pida su Papeleta HOY FO-3352; F-5696; F-3293; I-5148

UN RESFRIADO DESCUIDADO SE TRANSFORMA PRONTO EN TUBERCULOSIS PULMONAR

CATARROS, TOS, GRIPPE. SE CURAN RADICALMENTE -con el-

JARABE MARGARIS

Michel Delalande, 37 Avenue Marceau, PARIS (16me)

Señora, lea esto, por su tranquilidad

¿Es Ud. una mártir durante los días inevitables de cada mes?

La mujer cuyo proceso fisiológico mensual todavía transcurre acompañado de dolores, seguramente que no ha hecho la prueba con Evanol.

En verdad, Evanol es una bendición para las mujeres. No sólo porque hace su efecto inmediatamente, sino porque el alivio que proporciona es completo.

Las mujeres que se acostumbran a tomar Evanol con regularidad cada mes, al iniciarse la época, tienen la completa seguridad de que pasarán esos días sin ningún dolor, tranquilas y contentas.

Además, Evanol es muy útil para aliviar con suma rapidez otros achaques comunes de la mujer—jaquecas, neuralgias, mareos, dolores de cabeza.

Pida Evanol en cualquier farmacia. El sobre de 3 tabletas cuesta solamente 10 cts. También sobrecitos de 1 tableta a 5 cts. cada uno, y la económica cajita de 10 tabletas a 30 cts.

Recuerde: Evanol contra los dolores de la mujer.

Aboga el Centro de Cafés porque se regule la concesión de las licencias de los comercios y las industrias

Antes de ese organismo fué presentado una moción fundándose en que debe existir relación entre el número de comercios y las necesidades derivadas de la densidad de población

Un interesante tema ha sido presentado a la consideración de la Junta Nacional de Comercio por el Centro de Cafés de la Habana, relacionado con la necesidad de regular la concesión de licencias comerciales e industriales. Se funda en el hecho de que debe existir relación entre el número de establecimientos y las necesidades derivadas de la densidad de población y el espacio territorial.

En la moción presentada se dice que en casi todos los giros comerciales e industriales, existe exceso de manifestaciones y que esta «saturación» está interrumpiendo el desarrollo del comercio y la industria, ocasionando un estado de ruina, que se refleja en un sensible descanso en el standard, no solo del nivel comercial e industrial, sino también del medio adquisitivo de las clases trabajadoras.

Este tema será conocido por la comisión de Proyectos para que lo estudie y eleve la propuesta que crea conveniente a la Comisión Ejecutiva de la Junta Nacional de Comercio.

Designado el señor Manuel E. Tolón para realizar gestiones en pro del Turismo

A propuesta del secretario de Comercio ha sido designado el señor Manuel S. Tolón para que con el carácter de comisionado especial se traslade a los Estados Unidos de América y realice las gestiones que estime oportunas para intensificar la propaganda en favor de nuestro turismo, así como también para que consulte las opiniones de los expertos en la materia.

La designación del señor Tolón, se debe a peticiones de las Comisiones de Turismo del Congreso de la República.

Para los gastos que ocasione la estancia del señor Tolón en los Estados Unidos, se asigna la cantidad de setecientos pesos, que será tomado del Epígrafe «De Gastos Diversos de la Secretaría de Comercio», que aparece en el vigente presupuesto.

Noticias sintéticas de la Secretaría de Comercio

—Recaudó la Chaparra Railroad Co, durante el mes de marzo último, la cantidad de $6,889,98 por transporte y pasaje.

—Ha sido ratificado el señor Lucio Fuente como delegado de la Federación Nacional de Detallistas ante la Junta Nacional de Comercio.

—El Secretario de la Junta Nacional de Comercio informó a los periodistas, que cincuenta afiliados a esa organización han ratificado sus delegados.

—El secretario del Juzgado Correccional de la Sección Segunda se ha dirigido a la Secretaría de Comercio, solicitando se le informe s las fosforeras metálicas, de procedencia extranjera, deben pagar el impuesto sobre el timbre. La consulta en cuestión ha sido trasladada al Departamento Legal de la Secretaría para su estudio.

—El señor George S. Gerokian, de 31 Scharon St., Boston Massachusser, ha dirigido un escrito al Secretario de Comercio interesando que por esta dependencia se le remita una relación de las fábricas de tabacos y cigarros que se encuentran operando en el territorio nacional.

El señor Presidente de la República ha comunicado al Secretario de Comercio aceptando el recurso de alzada interpuesto por el señor Francisco Palau Rovira, contra resolución de esta Secretaría en relación con la inscripción de la marca «Mabelita», para distinguir cocktails de frutas cordial vitaminado, y ordena al Secretario de Comercio revocar el acuerdo que denegaba esta marca.

—Las entidades «Hotel Dos Hermanos S. A.» y «Farmacia Moderna S. A. han remitido al director de Comercio de esta secretaría, copias simples y debidamente certificadas de sus escrituras de constitución, cumpliendo así lo que determina el decreto número 1123.

—Por distintas resoluciones del señor Presidente de la República, y que se ha dado traslado a la Secretaría de Comercio, se declaran sin lugar los siguientes recursos de alzada: a Juan P. Nuche, de la marca de fábrica «Quina Nuche», por existir otra marca denominada Quina Laroche; a los Laboratoios Kuba S. A.», de la marca «Sarcoticida Kuba» y Yodurol»; a Ernesto Neyra, de la marca «Lady Fair, para distinguir perfumes a Carlos Anide, de la marca «Nodal», producto farmacéutico; a Continental Distilling Company, de la marca «Sevilla Rum», para distinguir ron; y a Alvarez Camp y Co., para distingnir la marca «Polvo de oro».

Marcas y patentes

Relación de marcas, nombres, rótulos, lemas y patentes que han sido presentadas en la Secretaría de Comercio

Zig-zag, (marca), para distinguir materiales raspantes, detergentesy y para pulimentar, presentada por Lorenzo S. Ruíz, a nombre de la Compañía Cubana de Pinturas, S. A., establecida en Luyanó, Habana.

Evaporador por calefacción indirecta, para evaporar mostos(patente), presentada por Raimundo López de la Habana.

Suprex, (marca.) para distinguir carbones para linternas cinematográficas, etc, presentada por Pablo J. Oliva, a nombre de National Carbon Co, Ins., establecida en Estados Unidos de América.

Better Sole. (marca), para distinguir medias y calcetines de todas clases, presentada por Luis García Ortega, a nombre de Elliott Knitting Mills Inc, of Cuba, establecida en Marianao, Habana.

Superbs. (marca). para distinguir medias y calcetines, presentada por Luis García Ortega, a nombre de Elliott Knitting Mills Inc of Cuba, establecida en Marianao, Habana.

Rancho Capitán, (marca.) para distinguir café presentada por Pablo J. Oliva a nombre de Alberto M. Betancourt, domiciliado en Cienfuegos.

Premier, (marca), para distinguir cintas entintadas para todas clases de aparatos, presentada por Ricardo E. Viaurrum, a nombre de Juan Saldicse Triarte, residente en la Habana.

Vea Desaparecer las Cucarachas

LAS cucarachas devoran la Pasta Eléctrica Stearns y mueren en seguida. Es lo más eficaz para exterminar por completo las cucarachas, ratas, ratones, hormigas etc. Usada por autoridades sanitarias y por millones de personas desde hace 59 años. Se vende en todas partes en tubos de 2 onzas y en latas de 8.

PASTA ELECTRICA STEARNS'

MATA RATAS, CUCARACHAS, HORMIGAS Y OTRAS PESTES

Se celebraron con orden completo las elecciones primarias del partido revolucionario de México

CIUDAD MEXICO, abril 5. (AP) Las noticias que se han recibido en esta capital dan cuenta de que las elecciones primarias congresionales del partido revolucionario, se celebraron ayer en toda la República dentro del mayor orden.

Las fuerzas del ejército y de la policía, que tenían la misión de mantener el orden, no tuvieron que intervenir en ningún disturbio.

En los 27 Estados mexicanos se eligieron 157 candidatos de los 568 que se presentaron a las primarias.

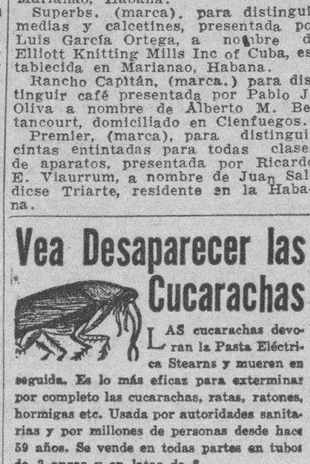

CRONICA HABANERA

LUISA FERNANDEZ MORREL

BODAS DE ABRIL.—Selecto y brillante, el capítulo nupcial de abril.

Hay una boda, señalada para fines de mes, que será a no dudarlo un acontecimiento por el rango y distinción de los novios.

Nos referimos a la de Luisa Fernández Morrel y Coca, lindísima hija de los distinguidos esposos Antillo Fernández Morrel y Serafina Coca, con el joven tan apuesto y caballeroso Luis de Armas y Fernández hijo del conocido matrimonio Cocó de Armas y Conchita Fernández.

Aun no ha sido fijada la iglesia.

Ni tampoco la fecha.

En su oportunidad y con la importancia que se merece volveremos a hablar de esta boda que tiene todas nuestras simpatías.

OFELIA G. MENOCAL.—Un almuerzo de juventud, alegre, animadísimo.

Se celebró el domingo en el aristocrático Habana Yacht Club ofrecido al grupo numeroso de sus amigas por la adorable jeune fille Ofelia G. Menocal, hija del cumplido matrimono Fausto G. Menocal y Ofelia Brito.

La gran mesa, dispuesta para más de cuarenta comensales, fué colocada en la terraza, adornada con preciosas corbeilles estilo «Primavera», de gladiolos, dalias y azucenas.

La linda Ofelia presidía encantada aquel grupo delicioso de señoritas, el que pasamos a dar cuenta.

Carmita García Montes, Mari de los Reyes, Ofelia de la Cruz, Conchita Menocal, Cellita Hidalgo Gato y Peggy Coroalles.

Enita Rayneri.

Adolfina y Cristina Gelats.

Zonia Mesa, Gloria Barrios, Elisita Montoro, Carmelina Villaverde, Silvia Pujals, Bebita Sánchez, Marta González Labarga y Maitá y Madeleine Labarrere.

Martha Pujals.

Irene Pagliery.

Juanita Torres Gener, Marta de Arcos, María Luisa Morales, Silvia Estrada, Maeta Roces, Beba Fernández Grau, María Victoria Quiroga, Lula Valverde y Martha Frayde Barraqué.

Berta y Marta Ferrer.

Silvia Beale.

Olga Alvarado, Gloria Batista, Carina de Posada, Marta Socarrás, Isabel y Mercedes Llansó, Marilta Mederos, Silvia Linares, Alicia Pujals y Josefina Cano.

Los padres de la festejada, matrimonio de tan alta distinción como Fausto G. Menocal y Ofelia Brito, tenían en su mesa a Mr. y Mrs. Kenneth Hoyt, doctor Julio A. de Arcos y señora Inés Romero, doctor Oscar García Montes y señora Carmen Silva, y doctor Alberto del Junco y Violeta Mesa.

ADOLFINA GELATS.—El domingo embarcó por la vía de la Florida hacia el Norte, de regreso al colegio en que se educa, la bella y gentilísima señorita Adolfina Gelats y Solís.

La señorita Gelats disfrutó unas cortas vacaciones de Semana Santa al lado de sus padres, los distinguidos esposos Juan Gelats y Adolfina Solís, y de su encantadora hermana Cristina.

Feliz viaje.

FELIZ ANIVERSARIO.—El doctor Antonio Iraizóz, cónsul general de Panamá, y su gentil esposa Josefita Hernández Guzmán, celebran en esta fecha el 21 aniversario de sus bodas.

Aniversario feliz, que será para ellos de grandes satisfacciones.

Nuestra enhorabuena, recíbanla con estas líneas.

LA COMIDA DE ESTA NOCHE.—En el Biltmore Yacht Club tendrá efecto esta noche, a las ocho y media, la comida que ofrece a sus amistades de esta sociedad el señor Walter S. Fox y su gentilísima esposa.

Será una comida bailable, que resultará animadísima.

Tema para la crónica.

EN EL PRINCIPAL.—Lugar de cita de nuestras familias esta noche, en el Principal de la Comedia.

Socorrito González, la simpatiquísima y talentosa actriz, nos ofrece para esa velada, anunciada para las nueve y media, el estreno de "El Amor las vuelve locas", comedia de Suárez de Deza que, como su título indica, ha sido escrita especialmente para el público femenino, porque hacia la mujer va encauzado el asunto.

En ambiente distinguido, entre gente "bien" se desarrolla el argumento de "El amor las vuelve locas" cuyo primer acto sucede en París.

Algo deliciosamente delicado y de fina gracia.

Por la tarde, en función elegante, a las cinco y media, y especialmente dedicada a las damas, se repite "Morena Clara", la comedia de Quintero y Guillén que sirvió para inaugurar la temporada.

En ambos turnos regirán los precios ya establecidos de un peso la luneta, setenta y cinco centavos la butaca numerada y cincuenta las sin numerar.

JOYERIA "LE TRIANON"

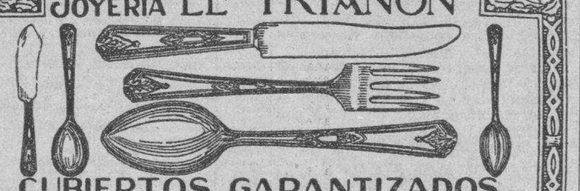

CUBIERTOS GARANTIZADOS
-CUCHILLOS INOXIDABLES - CABO HUECO-
26 PIEZAS $11.50
Salvador Fondón: Galiano 91

Investigan medios científicos para la mejora del ganado

Estudio sobre el caudal de los ríos para el mejoramiento de los campos. Animales de raza

La Secretaría de Agricultura ha de comenzar, dentro de poco, una campaña contra la garrapata y otros insectos que perjudican al ganado.

También se ha ordenado por la superioridad se investiguen los medios científicos que se emplean en otros países para la reproducción de las mejores razas de ganado, a fin de introducir en Cuba los que sean beneficiosos para nuestro ganado.

Adquisición de frijol

Se ha dispuesto duplicar la adquisición de frijol de soya con vista de que las solicitudes presentadas en la Secretaría de Agricultura sobrepasan a lo calculado.

Animales de raza

Dispuso ayer el Secretario de Agricultura, ingeniero López Castro, que se adquieran varios animales vacunos de pura raza para que sirvan como sementales en los centros de reproducción del Departamento.

El mejoramiento de los campos

Finalmente dispuso ayer el Jefe de la Agricultura que por una Comisión de técnicos se estudien las posibilidades de utilizar los ríos como medida inmediata de mejoramiento de nuestros campos. Dicha Comisión, antes que nada, estudiará el caudal de agua que puede aprovecharse, ya que en la época en que mayores necesidades tienen nuestros agricultores de utilizar ese regadío, es en la seca y es entonces cuando precisamente disminuye dicho caudal de agua.

UN JARDINERO TRATO DE AGREDIR A UNA FAMILIA

El vigilante Agapito González, de la Policía de Marianao y el agente nocturno Fermín Alonso, intervinieron en una alteración del orden en la esquina de Real y Luisa Quijano, en la que figuró como principal protagonista, el jardinero del Primer Secretario de la Embajada Americana, Manuel Díaz Sánchez, de España, de 35 años y vecino de Asunción y Torrecilla. A causa del estado de embriaguez en que se encontraba, esgrimió Díaz unas tijeras que emplea para podar las plantas, y atacó a Domingo San Juan Medal, de 37 años, de San Faustino 16 y a sus familiares Zoraida, Inocente, Heriberto y Armando Rodríguez Oliva, con motivo de un incidente sin importancia.

La oportuna intervención de los agentes y de varias personas, evitó el serio atentado. Conducido dicho jardinero a la Jefatura de Policía, fué enviado al Vivac.

Todos los días exhibimos **NUEVOS MODELOS** en nuestro primer piso

Panamá-lack negro, con velo del mismo color caído hacia atrás y un "bunch" de flores amarillas de terciopelo, al frente.

Panamá papier blanco, con cinta marrón de grosgrain y velito en el mismo tono de la cinta.

Paja brillante en color marrón, con flores color maíz al frente y velo del mismo tono de la paja.

Tres elegantes réplicas de Sombreros franceses

Los nuevos Sombreros constituyen, sin duda alguna, lo más delicioso y encantador en la nueva moda. Bajo la influencia romántica, principalmente, París ha creado para esta temporada modelos plenos de gracia y exquisitamente femeninos. Y Fin de Siglo presenta una extensísima colección que, ni en la línea, ni en los adornos, ni en los colores, difiere absolutamente nada de los Sombreros que París aclama. Unicamente en los precios hay una radical variación; pues los nuestros son, como siempre, todo lo razonablemente módicos que cabe, dentro de la calidad de los modelos. No deje usted de ver las nuevas colecciones. Venga a menudo al primer piso.

fin de siglo

san rafael y águila, teléfonos: m-5991-92-93

Defunciones ocurridas ayer en la Habana

HASTA LAS 4 P. M.

Francisco Rey López, blanco, 73 años. Cerro 551. Insuficiencia cardíaca.

Soledad Deschamps, mestiza, 38 años. Sta. Felicia 2. Tuberculosis pulmonar.

Eugenia Galet Cárdenas, mestizo, 50 años. Misión 31. Mal de Bright.

Micaela Núñez Martínez, blanca, 77 años. Gervasio 108. Cáncer del estómago.

Ramón Borges López, blanco, 86 años. Cerro 472. Arterio esclerosis.

Juan Domínguez Medina, blanco, 40 años. Hosp. C. García. Tumor cerebral.

Sixto González, negro, 29 años. Hosp. C. García. Obstrucción intestinal.

Joaquín Cerejal Blanco, 53 años. Instituto del Cáncer. Cáncer del pulmón.

María Luisa Díaz González, blanca, 33 años. Hosp. C. García. Ruptura uterina.

Miguel Jarcheven, blanco, 32 años. Calle 17 esquina a J. Neumonía.

Calixto Rodríguez de Mesa, blanco, 42 años. Calzada y A. Reumatismo articular agudo.

Ramona García Sánchez, blanca, 43 años. Hosp. de Emergencia. Ulcera gástrica.

Arnoldo Barcelona, blanco, 11 meses. Hosp. M. Infancia. Toxinfección intestinal.

Irene Martínez García, blanca, 60 años. Zaldo 32. Enteritis.

Aurelia Rodríguez Mena, blanca, 63 años. Neptuno 192. Pielonefritis aguda.

Joaquín M. Rodríguez, blanco, 56 años. Quinta Dependientes. Tuberculosis pulmonar.

Rufina Guardado Pérez, blanco, 47 días. Cerro 659. Cáncer del pancreas.

José Ma. Rodríguez Bello, blanco, 54 años. Quinta Benéfica. Insuficiencia cardíaca.

José Castro Souto, blanco, 71 años. Quinta Benéfica. Cáncer cavidad bucal.

Alberto Bu y Corti, blanco, 7 meses. Belascoaín 98. Toxinfección intestinal.

OPORTUNIDAD UNICA

EL VAPOR FRANCES

"CUBA"

Saldrá de la Habana el 8 DE ABRIL (6 p. m.)

directo para

PUERTO LIMON.
CRISTOBAL
CARTAGENA
PUERTO COLOMBIA
CURACAO
PUERTO CABELLO
LA GUAYRA
CARUPANO
TRINIDAD
BARBADOS
MARTINICA
GUADALUPE
PLYMOUTH
HAVRE.

Admitiendo pasaje y carga para esos puertos

Los precios de pasajes para Plymouth (Inglaterra) y Havre (Francia) al mismo tipo que el de línea directa

TRASATLANTICA FRANCESA

O-Reilly y Aguacate

Apartado 1090 — Tel. M-9881 — Cable: Transat

IMPORTANTE: Este vapor llegará a Francia en los días de la apertura de la Exposición Internacional de París 1937.

M.E.C.D. 2016

DIARIO DE LA MARINA

(S. A.)
FUNDADO EN 1832.
(Dirigido hasta 1919 por D. Nicolás Rivero y Muñiz)
DIRECTOR: Dr. JOSE I. RIVERO
ADMINISTRADOR: D. CELSO GONZALEZ
Domicilio Social: PASEO DE MARTI, número 103
Joshua B. Powers, Ins. 220St. 42nd. St. New York City

Editado por la Cía. DIARIO DE LA MARINA. (S. A.), cuyo programa consiste en la defensa de los intereses generales y permanentes de la Nación cubana, de los especiales de la Colonia Española establecida en la misma y de la unión y armonía entre los diversos elementos que conviven en el país». Art. 1o de los Estatutos.

TELEFONOS DEL DIARIO

Dirección	M-2856
Administración	M-7911
Suscripciones	M-7911
Quejas	M-7911
Clasificados	M-7915
Jefe Redacción	M-1287
Redacción	M-7913
Sports	M-7912
Ag. Guanabacoa	XO-1584

PRECIOS DE SUSCRIPCION

	Territorio Nacional	Extranjero	Países Fuera del Convenio Postal
Año	$ 13.50	$ 17.00	$ 20.00
Semestre	7.00	9.00	11.00
Trimestre	3.75	5.00	6.00
Mes	1.30	——	——
Dominical Semestre	——	5.00	7.00

EDITORIALES

El calvario económico de la Sanidad y Beneficencia

EL informe que el Secretario de Sanidad y Beneficencia, doctor Zenón Zamora, leyó ante sus compañeros en el último Consejo, impresiona muy penosamente. ¿Cómo ha podido suceder que cuando Cuba apenas tenía, entre los años 1918 y 1919, tres millones de habitantes contase un presupuesto de más de seis millones de pesos, y ahora, con cinco millones de habitantes alcance sólo una consignación de cinco millones de pesos. ¿Cómo ha sido posible que los créditos del citado Departamento hayan descendido como ocurrió en el ejercicio de 1932 a 1934, a dos millones de pesos?

Así se explican aquellas deficiencias, hondamente lamentables y funestas, aquella escasez tacaña de que ha venido padeciendo y padece ahora la referida Secretaría. Así se comprende que ésta carezca no sólo del suficiente número de hospitales, dispensarios y asilos, sino también de los más elementales laboratorios y hasta de carretones para la basura y de vacunas contra la rabia. Así no ha de extrañar a nadie que haya llegado el momento en que a la Secretaría de Sanidad le han faltado hasta los recursos necesarios para el petróleo contra el mosquito transmisor del paludismo.

Decíamos días atrás que en Cuba apenas había habido nunca política agrícola ni política industrial, ni política comercial, ni política económica en general. Tampoco ha existido ninguna política sanitaria. Se han hecho los presupuestos de este Departamento al voleo, según las circunstancias del momento, sin estudiar ni medir las necesidades. No hemos tenido política agrícola, ni económica, ni sanitaria, pero en cambio ha abundado profusamente la politiquería de partido, absorbente y disolvente, que se ha entrometido hasta en los sagrados intereses de la salud pública.

Hemos de confesarlo con dolor. La única política sanitaria que se hizo en Cuba fué la de Mr. Wood, durante la intervención norteamericana. Fué entonces nuestro país uno de los países más saneados de América. Fué decoro y orgullo de la higiene y de la beneficencia públicas. Y tanta importancia dieron los Estados Unidos a la Sanidad, que estatuyeron como una de las causas posibles de intervención, el mal estado sanitario de Cuba.

¿Cómo en este país, que ha tenido un Finlay, extirpador de la terrible fiebre amarilla; un Romay, introductor de la vacuna, y tantos otros galenos de fama internacional, ha podido el Estado con sus inexplicables regateos, dejar en tan deplorable desamparo la Secretaría de Sanidad y Beneficencia? Mientras en las naciones que van a la vanguardia de la civilización se ha mimado con especial predilección este Departamento, en Cuba se le han negado hasta los recursos para las recetas de los hospitales y para una alimentación adecuada a sus enfermos. No ha visto o no ha querido ver el Estado cómo ha progresado y cómo han ampliado sus campos, al impulso de los adelantos médicos, la sanidad y la beneficencia. Mientras tanto se labora científicamente contra la poliomielitis, contra la tuberculosis, contra la tifoidea y contra otras pavorosas epidemias, el Estado castiga la mencionada Secretaría con un regateo verdaderamente aldeano.

Ante este hecho, no nos sorprende que el Secretario de Sanidad, doctor Zenón Zamora, llegue a la triste y dolorosa conclusión de que, entre el dilema de tener tantas jefaturas locales sin lo más perentoriamente necesario para su funcionamiento; tantos hospitales sin camas y casi sin medicinas; tantos asilos sin los más elementales menesteres, y el de suprimirlos por inútiles y por estérilmente gravosos al Erario Nacional, prefiere cerrar esos organismos.

Pero ya se ve que esto no es remedio. Lo urgente es que caigamos de una vez en la cuenta de que la Sanidad y la Beneficencia son mucho más importante que la política partidista y fulanista y de que si tanto dinero se derrocha y se prodiga en ella, bien se puede invertir en la mencionada Secretaría siquiera lo más necesario para su funcionamiento y desenvolvimiento.

Labor de saneamiento

SEGUN información suministrada a la prensa, los Secretarios de Sanidad y de Obras Públicas se disponen a celebrar una conferencia para tratar de diversos problemas relacionados con el saneamiento de la urbe.

Será muy útil esa conferencia si ambos miembros del Gabinete se ponen de acuerdo sobre los aspectos principales de la cuestión y coordinan sus gestiones a fin de llevar a cabo una verdadera labor de higienización en los barrios de la ciudad más necesitados de ello. Siempre hemos creído que en lo que concierne al adecentamiento de las ciudades, es indispensable que los departamentos de Sanidad y de Obras Públicas actúen de consuno. Tienen estas dos Secretarías tantos puntos de contacto, que hay que ser un técnico en cuestiones administrativas para determinar en muchas ocasiones a cuál de los dos departamentos corresponde determinado servicio u obra pública.

Uno de los problemas de saneamiento más importantes que confronta nuestra ciudad es la falta de alcantarillado en ciertos barrios muy populosos, que por todos conceptos deben ser clasificados ya bajo el rubro de «zona urbana». Hubo un tiempo no lejano en que el Vedado mismo, con ser hoy la más suntuosa barriada residencial de La Habana, formaba parte del extrarradio de la ciudad. Actualmente nadie hace distinción, desde el punto de vista del urbanismo, entre la calle de San Rafael, situada en el corazón de la ciudad, y las rúas vedadenses de 23 o de Línea. Sin embargo, hay todavía sectores en el Vedado, como los hay en otros lugares de residencia por donde se ha extendido últimamente la capital, que carecen de drenaje para las aguas de albañal. Y no es esto lo más grave. En algunas de esas zonas el terreno no posee capa absorbente y las fosas se rebosan a menudo, produciendo estancamientos de agua, que se convierten en peligrosos criaderos de mosquitos y otros insectos. En ciertas áreas en que el terreno es demasiado bajo, el agua está constantemente en la superficie, incubando gérmenes malsanos y despidiendo mal olor. No es necesario ser vecino de esos lugares para darse cuenta de esa antihigiénica situación. Basta pasar por ellos, como mero transeúnte, para advertir el estado de insalubridad en que allí se vive.

Mientras no se resuelva este problema, La Habana tendrá, de manera permanente, peligrosísimos focos de infección, que constituyen grave amenaza para sus habitantes. Es inútil que Sanidad organice batidas contra el mosquito. La petrolización es insuficiente para librarnos de semejante plaga. Lo esencial es suprimir los estancamientos de agua donde el insecto deposita sus huevos. Y eso sólo se consigue mediante un sistema científico de drenaje.

He aquí, pues, un caso típico, en que los intereses del departamento de Sanidad y del departamento de Obras Públicas, han de enlazarse armónicamente. Que el vecindario de La Habana pueda vivir tranquilo, sin la molestia y la amenaza para su salud que los mosquitos significan, debe ser un natural empeño de la Secretaría de Sanidad. Contra ella apelamos en seguida cuando las estadísticas de paludismo arrojan aumento o cuando cualquiera otra epidemia se ceba en nuestra población. Pero, por otra parte, no es a Sanidad, sino a Obras Públicas, a la que le corresponde llevar a cabo las obras indispensables de alcantarillado para impedir el encharcamiento de los terrenos, con la invasión consiguiente de los molestos y peligrosos dípteros. Es indispensable, pues, que se produzca un acuerdo entre ambas dependencias del Estado para remediar, de una vez, este mal.

Ya hemos entrado en la época de los calores, época singularmente propicia para el incremento de ciertas enfermedades transmisibles por la mosca, el mosquito y otros insectos. Ello quiere decir que ha llegado el momento de intensificar las labores de saneamiento de la ciudad. No obstante, por una de esas paradojas tan corrientes en nuestra vida, la elevación de la temperatura ha coincidido con una nueva disminución del caudal de agua que, en proporciones cada vez menores y cada día con menos presión, nos suministra el viejo Acueducto de Albear. ¿Cómo hacer compatibles la limpieza y la falta de agua?

Conferencien en buena hora los Secretarios de Obras Públicas y Sanidad. Ojalá salga de esa conferencia algo práctico para el saneamiento e higienización de la urbe.

EVANGELICA

Por ALMAFUERTE

Ser bueno, en mi sentir, es lo más llano,
y concilia deber, altruismo y gusto;
con el que pasa lejos, casi adusto,
con el que viene a mí, tierno y humano.

Doy la razón al triste y al insano
mal que le pese a mi pensar robusto,
y en vez de andar buscando lo más justo
hago yunta con otro y soy su hermano.

Sin meterme a Moisés de nuevas leyes
doy al que pide pan, pan y puchero,
y el honor de salvar al mundo entero

se lo dejo a los genios y a los reyes...
Hago, vuelvo a decir, como los bueyes,
mutualidad de yunta y compañero.

Al Margen de la Historia

LA TERCERA BODA DE FELIPE II

LA princesa Isabel de Valois, hija del Rey Enrique II de Francia y Catalina de Médicis era la prometida del príncipe don Carlos, hijo, único y heredero de don Felipe II. Se trataba de consolidar la paz entre ambos estados, quebrantada durante muchos años.

El Rey de España tenía, a la sazón, treinta y tres años. Sus cabellos empezaban a encanecer y parecía mucho más viejo de lo que era en realidad. Acababa de morir su segunda esposa, María Tudor, Reina de Inglaterra, y sus consejeros le insinuaron la conveniencia de contraer nuevas nupcias, pues aunque el príncipe don Carlos aseguraba, aparentemente, la continuación de la dinastía, todo parecía indicar que su salud, cada vez más precaria, no auguraba larga vida al heredero.

El nieto de Carlos V llenaba de sobresaltos a su padre. Dominante, perezoso, altanero y cruel, el joven príncipe constituía una seria preocupación para don Felipe. Martirizaba a todo el mundo, llegando, en un acceso de cólera, a agredir al Duque de Alba, con la espada desnuda y a punto de hundirla en el pecho del gran capitán. Un día, para castigar a su zapatero que, por un olvido lamentable le había dejado unas botas un poco estrechas, hizo cortarlas en pedazos y obligó al pobre hombre a que se las comiera en su presencia. Y a su padre, al grave y austero don Felipe, lo trataba despreciativamente, osando levantar la voz en su presencia, con gran asombro de los señores de la Corte que respetaban profundamente al insigne monarca.

Por estos motivos, don Felipe II decidió pedir para sí la mano de la princesa Isabel de Valois. La noticia produjo una gran alegría a los reyes de Francia. El soberano español era el príncipe más poderoso de la cristiandad. Sus estados eran los más ricos, los más grandes y los más prósperos. En ellos, nunca se ponía el sol. Y esta alianza significaba un honor inmenso para la Casa de Valois.

El Duque de Alba fué comisionado por su Rey para pedir la mano de la princesa. El gran guerrero se hizo acompañar de un séquito brillante y numeroso para cumplir dignamente la delicada misión. En contra de su costumbre, para presentarse en la Corte de Francia, vistió un rico traje de brocado y usó, por primera vez en su vida, la corona ducal.

La princesa Isabel contaba catorce años. Era alta y rubia y había un encanto misterioso en sus grandes ojos azules. El de Alba y los Grandes españoles quedaron deslumbrados ante la singular belleza de la nueva soberana, que los acogió con gran simpatía.

La muerte de Enrique II, acaecida en aquellos días, retuvo a Isabel cerca de los suyos más tiempo del que hubiera querido don Felipe II. Alboreaban el reinado aparente de Francisco II y el efectivo de la reina madre, Catalina de Médicis, y ésta necesitaba aleccionar sabiamente a su hija para utilizarla como agente y colaboradora cerca de Su Majestad Católica, en cuya vida había de intervenir de un modo tan decisivo.

Este matrimonio causó gran indignación a la Reina Isabel de Inglaterra, herida en su orgullo de soberana y de mujer. La hija de Ana Bolena, al conocer la decisión de Felipe II, le dijo al Duque de Feria:

—Vuestro príncipe no estaba tan enamorado de mí como quería parecerlo, porque no ha tenido constancia para esperar cuatro meses.

El embajador tuvo que disculpar al monarca, haciendo saber a la Reina que a su negativa inicial se debía el fracaso de las negociaciones matrimoniales.

La nueva reina de España abandonó el palacio del Louvre en los primeros días de enero de 1560. Y dice Marcel Dhanys: «Había recibido un rico ajuar y tantos regalos que sus baúles estaban completamente repletos. Se decía, en broma: «será necesario juntar azadoneros y trazar un camino en España para dar paso a la caravana».

Para acompañar a la princesa fué designado el Cardenal de Borbón, y don Felipe comisionó, para recibirla en la frontera, al Cardenal de Burgos y al Duque del Infantado. Además, el Rey de Navarra, a la cabeza de su ejército, la escoltó hasta Burdeos.

El Duque del Infantado —jefe de la Casa López de Mendoza, una de las más ilustres de Castilla— se hizo acompañar por un séquito brillante que integraban cincuenta pajes vestidos de raso y de brocado con los vivos colores de sus libreas; un gran número de caballeros montados en admirables caballos cuyas monturas valían una suma considerable, y, finalmente, la guardia personal del Duque, que comprendía doscientos hombres muy bien equipados.

El Rey esperaba a la princesa en Guadalajara, donde se debía celebrar la solemnidad del matrimonio. El pueblo recibió a Isabel de Valois con verdadero entusiasmo, y a todos admiró la deslumbrante belleza de la hija de Francia.

La boda se efectuó en el palacio ducal. Minutos antes, Isabel fué presentada al que debió ser su esposo, el príncipe don Carlos —su contemporáneo. El heredero se mostró gentilísimo con su madrastra, y, desde aquel día, fué su amigo y su defensor más leal. Algunos historiadores maliciosos llegaron a decir que, entre don Carlos de Austria y la Reina Isabel existieron amores inconfesables. Pero nada permite tomar en consideración estos infundios.

Cuando la nueva reina estuvo sola con su marido, lo contempló tan fijamente, que el Rey, no encontrándolo bien, le preguntó:

—¿Qué miráis? ¿Acaso tengo los cabellos blancos?

Isabel de Valois amó tiernamente a su marido, el cual supo corresponder a este cariño testimoniando a cada momento a su joven esposa, con una generosidad ilimitada, que él sabía apreciar su ternura, su devoción y su afecto.

Isabel de Valois y Felipe II tuvieron dos hijas: las infantas Isabel Clara Eugenia y Catalina. La Reina, que conocía los íntimos deseos de su señor, esperaba que un próximo alumbramiento le permitiera ofrecerle un hijo varón.

Pero Isabel de Valois murió prematuramente. Cuando contaba apenas veintitrés años, la hija de Catalina de Médicis entregó su alma a Dios.

El Rey Católico lloró amargamente la pérdida de su tercera esposa, que era dulce y buena, y, probablemente, una de las Reinas más bellas que ha tenido España.

Los sufrimientos atormentaban cada vez más a don Felipe. La prisión y muerte de su hijo el príncipe don Carlos, ponían en grave peligro la sucesión de la corona. Las infantas Isabel Clara Eugenia y Catalina no heredarían el trono de Carlos V, y los estados reunidos bajo el pabellón del soberano de Castilla exigían a éste un descendiente varón.

Por eso, apenas murió la Reina Isabel de Valois, el monarca tuvo que elegir una nueva esposa...

José SANCHEZ-ARCILLA.

EN EL HIPODROMO

Por Roseñada

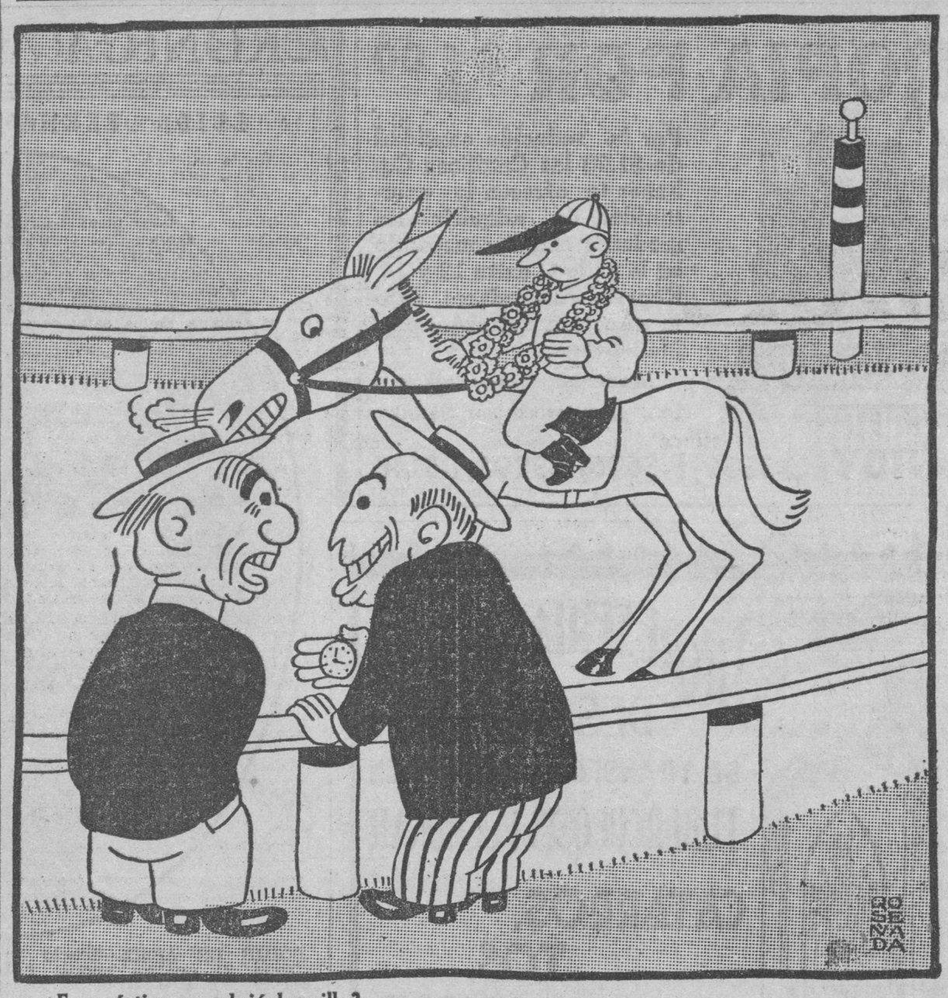

—¿En qué tiempo cubrió la milla?
—Pues, viejo, la cubrió en 1 minuto, 37 segundos y 3 Secretarios de Despacho.

Epistolario de OTEYZA

LUIS DE OTEYZA

Sra. Thang Sí.

La Habana.

Muy señora mía:

La presente tiene por objeto enviar a usted mi congratulación, con motivo de su regreso a la Habana, donde deseo permanezca hasta el fin de sus días, que Dios prolongue indefinidamente. Amén.

Merecía usted, en verdad, lograr tal triunfo. Sé cuánto y cuán denodadamente trabajó para alcanzarlo. Y quien por conseguir una cosa se afana así, bien está que la obtenga, pues la voluntad debe vencer siempre. Pero en el caso de usted había más que eso, con ser eso en su caso mucho, muchísimo. ¡Esforzarse para quebrantar una ley, nada menos!

Porque toda una ley veda la inmigración de los chinos en Cuba. Antes de pasar adelante, diré a usted que no me explico la ley esa. Ignoro qué males producen los chinos aquí. Y, por el contrario, sé de cierto chino que realiza aquí un gran bien. ¿Con qué se divertirían los cubanos si no tuviesen a Chan Li Po?... Pero, pese a lo mucho que este perifoneador gusta, la para mí inexplicable ley existe.

Usted intentó burlarla primero. Introdújose de soslayo en Cuba, tratando de permanecer al margen de la legalidad. Sin embargo, fué descubierta y se ordenó su expulsión. Entonces ya no trató usted de eludir la ley, sino que se enfrentó bravamente con ella. Y empezó su lucha; lucha harto desigual, de mujer desvalida contra la ley todopoderosa. Larga y emocionadora ha sido la tal lucha como un folletín.

Igual que los folletines se siguen, la fuí siguiendo a diario. Que si no podía usted embarcar, porque iba a dar luz; que si no podían embarcarla, porque a luz había dado... Finalmente, que la embarcan. Y entonces ¡la culminante escena folletinesca! Ya puesto en marcha el navío que se llevaba a usted, se dictó la orden aplazando su expulsión una gasolinera desatraca del muelle, lanzándose rauda en pos del navío; empareja con él, le hace señas de que se detenga, pero el gran barco no puede parar la marcha, y se aleja, se aleja, se aleja hasta perderse en la doble inmensidad azul del mar, y el cielo. El lector—que ya he dicho era yo—quedó desconsolado.

Pero faltaba el epílogo. Todo folletín decente tiene un epílogo, para consuelo, satisfacción y alegría de los lectores sensibles. Y ese epílogo llegó, siendo apoteósico, como los epílogos de los honestos folletines deben ser.

Usted se había detenido en Panamá, para alejarse lo menos posible de estas costas. Mientras tanto, el Consejo de Secretarios se reunió, ni más ni menos que si fuese a acordar un tratado de Comercio con Inglaterra, pongo por cosa de bulto. Y considerando que la hijita que usted tuvo, no sólo había nacido en Cuba, sino también había nacido el 28 de Enero, aniversario del nacimiento de Martí, dispuso que, contraviniendo la ley, podían residir aquí la hija ¡y la madre! Avisada de ello, tomó usted otro barco, y aquí está.

Bienvenida sea, señora Thang Sí. Sinceramente se lo digo. Pues usted quería quedarse en Cuba única y exclusivamente para estar junto a su esposo. Y la verdad, aun sin todo lo que usted ha hecho—incluyendo la niña de la feliz coincidencia natalicia—, por eso sólo resultaba justo que lograse su empeño. Son tantas las mujeres, hoy en día, que no quieren estar junto a sus maridos, que para una que tenga tan raro antojo...

Que no haya usted nunca de arrepentirse por haber tenido antojo tal, es mi postrer deseo, y, tras formularlo, me despido de usted, ofreciéndome suyo atento s. s. q. s. p. b.

Luis de Oteyza

La Habana, 6 de Abril de 1937.

DESDE PARIS

La INTERPRETACION de LYON

El otro día fuimos huéspedes de Lyon y de su alcalde, M. Herriot. Nos invitó Herriot por medio de este gran espíritu de simpatía y esta gran inteligencia activa que se llama madame Madeleine Le Verrier, fundadora y directora de «L-Europe Nouvelle», revista de gran sentido diplomático y político, y fundadora y animadora incomparable del «Accueil Francais», organización de los periodistas franceses en honor de los periodistas extranjeros de Francia, sobre la cual ya os he hablado en artículos especiales.

Esta vez fuimos, como os decía arriba, los invitados de M. Herriot y de su fuerte, opulenta y considerable ciudad de Lyon. Presenciamos, durante nuestra visita, un número inusitado de acontecimientos de los cuales os haré gracia, porque en estas cuartillas me he propuesto hablaros sólo del espíritu de Lyon, gran ciudad entre las grandes ciudades de Europa. Pero os citaré algunos de los actos a los cuales asistimos: inauguración de los trabajos titánicos del nuevo puerto industrial, con una superficie de 38 hectáreas sobre el río Rhone, nudo de la navegación del Saone y de los canales que los unen y que vitalizan vastas regiones del centro de la Francia. Después recorrimos el llamado «boulevard de ceinture», verdadera vía triunfal de 14 kilómetros de largo por 45 metros de ancho, con parques y squares a todo lo largo del paseo. Fuimos aun a inaugurar una presa gigantesca, en Jons; de un nuevo puente sobre el Rhone, visita a la Feria, al célebre Museo de los Tejidos, al nuevo aeropuerto, etc. Lyon quiso que fuéramos testigos del esfuerzo desconcertantemente fuerte que está realizando, a pesar de crisis, amenazas de guerra y obstáculos de toda suerte.

Lyon es una de las más viejas ciudades de las viejas Galias. En la época de los romanos, esta ciudad se llamaba Lugdunum. Aquí se celebraban los concilios de las Galias, porque era el centro administrativo y político de la posesión colonial. Durante todo el Medioevo no hizo sino enriquecerse, desenvolverse, agigantarse. Había, en los comienzos de nuestra era, tenido el honor de ser la patria de los emperadores Claudio y Caracalla, y de Germánicus. Los grandes hombres siguieron naciendo en Lyon, y en el siglo pasado encontramos a Meissonier, a Suchet, a madame Récamier, al sabio Ampère, etc. Y encontramos, en el nuestro, a Herriot, su alcalde desde hace 25 años, en forma ininterrumpida.

Paseándome por las calles, los bulevares, las avenidas y las plazas públicas de Lyon yo me decía que había una correspondencia misteriosa y simple a la vez, una correspondencia natural, entre Lyon y Herriot, entidades que se completan. Lyon es una gran ciudad que podríamos llamar «seria». El Lyonés trabaja duro, es hombre que no bromea como los parisienses ni como los provenzales, quizás porque está plantado en medio camino y equidistante de los unos y de los otros, especie de fiel de balanza: equilibrio. Es decir, es un trasunto de la mentalidad de su ilustre alcalde, que es supremamente equilibrado y supremamente trabajador; que es una personalidad «seria», equidistante de los extremos oscilatorios.

Las sedas de Lyon son célebres en el mundo, pero también su cocina. Aquí es en donde se come mejor en Francia, que ya es afirmar! Construída en la confluencia de los grandes vías fluviales, que por feliz azar geográfico se unen en el corazón de Francia, Lyon es un resumen de todas las energías físicas, morales y espirituales del país: tiene universidades, academias, estadios célebres; posee industrias y comercios fabulosamente ricos; catedrales, teatros, escuelas que no son inferiores a los de París. Uno camina y camina a lo largo de las avenidas interminables, sin que ni por un momento descubra una debilidad urbana, una deficiencia en la organización del tráfico. Todo rueda mecánicamente, ruidosamente, «seriamente». Desde lo alto de una colina histórica, Nuestra Señora de Fourvieres domina la capital como la basílica de Montmartre domina París, con majestad estratégica. Desde el magnífico y suntuoso Hotel d-Anglaterre, donde teníamos separado nuestro apartamento, hasta la Croix-Rousse, cerca de la confluencia de los dos grandes ríos, hemos recorrido un Lyon que es digno de M. Herriot. Si es verdad que «cada país tiene el Gobierno que merece», Lyon tiene en M. Herriot su legítimo representante.

Ensayar la interpretación de Lyon, pues, es fácil: basta para ello con tomar la dirección espiritual y política de su alcalde. El es a manera de símbolo y como su trasunto. Energía, seriedad, espiritualidad, trabajo, opulencia. Nada de gracias «mignones» de otras ciudades, nada tampoco de lo contrario, es decir, cierta agresividad y cierta fuerza aplastante: no, equilibrio, conciencia de sí misma, como una máquina bien aceitada que rueda con su propio impulso inicial.

EDUARDO AVILES RAMIREZ.

A TRAVES DE LA VIDA

LAS LETRAS DE MOLDE

No hubiera podido imaginar el señor de Gattemberg la influencia que iba a ejercer en la humanidad su pequeño invento de hacer al revés los caracteres de la escritura para imprimirlos al derecho. Al cabo de siglos sucede que se sigue entendiendo al revés de lo que se escribe; pero eso es un detalle.

Lo importante de la escritura impresa es el poder que ejerce en los ánimos. Cuando se dice que un pueblo tiene conciencia de sí mismo, porque se ilustra con la lectura de la prensa, se comete una equivocación de las más lamentables. En un pueblo que sabe leer, los individuos se aficionan a determinados periódicos y no piensan ni razonan de otro modo que el de la publicación que preferentemente leen. Por eso no hay nada más simpático ni más temible que esas hojas donde se expresa «la opinión pública».

El que diga que se ríe de los periódicos, miente a conciencia, porque toda lucha entablada con la prensa es faltal para uno. En primer lugar, porque el periódico es una máquina y el adversario es un alma; en segundo lugar, porque no hay resistencia posible cuando la pelea es de uno contra cien mil.

Y el daño que hace la prensa estriba, precisamente, en la falta de ese «libre albedrío» de que tanto se alardea.

Cuando un periódico da en decir que Fulano de Tal está loco, tarde o temprano a Fulano lo meten en Mazorra; porque la gente es la primera que lo condena sin conocerlo ni saber qué es lo que tiene de orate.

—¿A quién saludas?—pregunta uno.

—A Fulano de Tal.

—¡Cómo! ¿Anda suelto? ¿No decían que estaba loco?

Así se le hace «una reputación» a quien en nada se distingue de otros muchos que no dicen sino necedades y despropósitos.

Pues como se crean locos, se hacen también mil cosas sin razón, como reconocer talento y honradez a quien no lo tiene, y crearle una personalidad al que no posee más que el dinero, a veces mal habido, que le ayuda a figurar. Basta que un periódico se encargue de ello.

Con esta fe en la letra de molde, estamos perdidos, porque no es lo razonable y juicioso que se escribe, la buena doctrina que se sienta y la educación que se trata de conseguir lo que influye en el espíritu de la mayoría de los lectores. Es asombroso y abisma el oír los comentarios que hace la gente sobre lo que ha leído, a veces sin entenderlo. Enfáticamente repiten, tergiversándolo, el hecho que comentan, y su principal argumento es, que «así lo dice el periódico».

¡Pobre periódico! Nadie se imagina la cantidad de labor, el esfuerzo diario que se hace en conseguir una publicación interesante, bien presentada y que goce de algún prestigio. Véase que hasta los diarios más «aventureros» tratan de poseer una presentación decorosa, porque la letra de molde puede ser instrumento del delito, no tanto por ella misma como por la mentalidad de los que la interpretan. Ella es, sobre todo, el faro que nos conduce a formar opinión, a formarnos criterios de las cosas y a llegar, más o menos, al fondo de verdad que queremos saber.

Todas estas divagaciones nos llevan por la mano ante el hombre superior y envidiable que todos hemos encontrado y que nos ha dicho, enfáticamente:

—Ustedes tienen la culpa, porque vivirían felices si, como yo, no leyeran periódicos...

Héctor DE SAAVEDRA

BROMAS Y VERAS

Aquel ansia de la Marquesa de Tiedra de construir una cárcel para mujeres, vistas las condiciones horripilantes de la de Guanabacoa, tiene que repercutir en la sensibilidad de toda persona en quien no se hayan apagado los ecos humanos. Ya es sabido que no hay un sólo dolor que no repercuta en daño de los demás, dentro de las sociedades bien organizadas. El que hoy sufre injusticias cría odios que no sabemos cuándo habrán de herirnos, pero que lo harán tarde o temprano. Y la sociedad que consiente injusticias con la indiferencia general, habrá de irrecibiéndolas en cada un individuo que se encogió de hombros.

Por eso cuando hemos visto a una mujer como la Marquesa de Tiedra preocuparse de la situación espantosa de las reclusas de Guanabacoa, y le hemos observado el gesto de indignado dolor, al decirnos cómo niñas de quince años, que no caben en el reformatorio, se recluyen allí, también, donde vicio y desgracia coinciden como detritus de todas clases en el mismo vertedero, hemos comprendido que, cubierto por el manto de piedad que parece mover a esa dama, o por la bandera feminista que parece levantar en demanda del derecho a la entidad civil «Mujer», hay un instinto de conservación social que le dice cómo no puede ser perfecta ni habitable una sociedad en la que el delito, la desgracia y la orfandad femeninos se echan juntos a un mismo pudridero a medio siglo de distancia de un nuevo derecho, en que una Escuela Positiva busca, con neurópatas, histólogos y biólogos las causas del delito como síntomas para la Patología y establece la necesidad de hospitales, reformatorios y cátedras para tratar la delincuencia, antes que encierros para las amputaciones temporales vivas que, lejos de sanar los miembros enfermos, infeccionan los sanos.

Al medio siglo del «Hombre Delincuente», de Lombroso, y de «Un criterio positivo de la delincuencia», de Garófalo (de quien tan brillantemente se ha ocupado aún no hace mucho, el ilustre letrado cubano doctor José Agustín Martínez, en conferencia dada a la Academia de Ciencias de la Habana y recogida en su Volumen V de las monografías jurídicas que viene publicando, con las que incorpora a Cuba en la línea de avanzada del moderno Derecho), no puede ofrecerse el espectáculo que Leticia de Arriba me describía recientemente con la indignación de la mujer que siente el desdén del hombre de gobierno, en su patria, por la Mujer, entidad, y por el prestigio de la nación que blasona de civilizada, porque lo es, y donde se olvidan deberes de civilización tan sagrados como ese, de asilar científicamente a las delincuentes, con normas científicas de trato según el grado de enfermedad, caso y modo que produjo la delincuencia.

La Escuela Positiva del Derecho, según nos advertía José Agustín Martínez, tiene por inicio o columna central la frase de Gall llena de elocuencia: «El delincuente y el alienado deben quedar equiparados: así como la salud se manifiesta mediante la concertación armónica de todas las funciones, la exageración de alguna de éstas trae consigo el desorden que se revela en la locura o en el delito». Y el propio José Agustín, entre el gran caudal de aportaciones cronológicas de la teoría, cita a Lucas que, antes, había escrito su «Tratado de la Herencia Natural», «en el que se destacan las influencias morbosas de la herencia en el desarrollo de la embriaguez, el juego, los placeres sexuales, el crimen o la tendencia criminosa».

Yo recomiendo a los legisladores, y a todo hombre que haya de alcanzar alguna de las responsabilidades de la legislación o del gobierno, la lectura de este volumen quinto de las «Monografías Jurídicas», de José Agustín Martínez, cuyo claro talento e infatigable tesón de trabajador da, en la breve síntesis de una luminosa conferencia, todo el historial de las modernas teorías penales asociadas a la Patología: porque, siendo una de las más fundamentales misiones de gobernantes y legisladores encauzar la sociedad por los caminos del orden y evitar o corregir la delincuencia, no se puede legislar ni gobernar sin reconocer cuanto se ha investigado en ese campo desconcertante de la locura humana que, por herencia o por contagio, todos padecemos en alguna forma, más o menos aguda, y sólo espera la ocasión o el estímulo para manifestarse.

La Marquesa de Tiedra ha pedido a alguna persona de buena voluntad que ceda un terreno en lugar y condiciones adecuados para construir la Cárcel para Mujeres que acabe con la vergüenza de la de Guanabacoa. Esta demanda debe ser oída por todos los ciudadanos, con igual interés; y servida por quienes puedan.

Que a todos importan por igual esos centros de «castigo», totalmente absurdos ante el concepto penal moderno, y peligrosos como focos de infección, a los ojos de los sabios que ya han visto el alma con el microscopio.

Las mujeres piden una cárcel a la «galantería» de los hombres... No podría, la más aguda y mordaz mujer, usar de más cruel ironía con los hombres...

Y la Marquesa de Tiedra lo pide en serio...

Joaquín ARISTIGUETA

LA PLUMA DE SERAFINA NUÑEZ

Serafina Núñez escribe sus versos con una tiesa pluma rosirroja de ala izquierda, ala que el ángel de la Poesía dejó en prenda al demonio de la mujer, por si acaso.

Cuando Serafina sale, como necesita vestirse y se tapa las alas, le arranca una pluma a su ala izquierda y se la pone, para disimularlo, en el sombrerito (Ya la habréis observado).

Así su ágil inspiración no tiene que entretenerse mucho cuando, con ella del cielo y del mar, la sorprende le coge a Serafina el alma, en la tierra, por el cuerpo.

Con mi recuerdo,

Juan Ramón JIMENEZ.

La Habana, marzo 1,937.

PENSAMIENTOS

Media humanidad sufre por la ignorancia de la otra media.

Séneca.

—«O»—

La mujer que se dedica a escribir aumenta el número de los libros y disminuye en de las mujeres.

Karr.

—«O»—

La gracia de las mujeres, es inspirada por el sentimiento, que es una verdadera fuente de goces para un espíritu cultivado.

Smiles.

—«O»—

Si queréis mantener un secreto, no se lo comuniques ni a tu espejo.

Machiavelo.

M.E.C.D. 2016

DIEZ TRIPULANTES DEL "MANUEL ARNUS" SE EMBARCARON AYER PARA ESPAÑA EN EL VAPOR "IBERIA"

TRES REINAS DE BELLEZA LLEGARON AYER

Puesto en libertad el cubano expulsado de Santo Domingo. Llegó una Princesa auténtica

Procedente de California, México, San Salvador y Panamá, llegó el yate de bandera panameña «Virginia», en el que viaja su propietario Mr. Errt Gord y familia.

El Martin Goldschmidt

Con carbón llegó el vapor danés «Martin Goldschmidt», procedente de Charleston.

El Iberia

A las 11 de la mañana llegó de Veracruz la moto nave alemán «Iberia», de la Hamburguesa Americana. Trajo carga y 41 pasajeros para la Habana y además conduce carga y 169 pasajeros en tránsito para Europa.

El escritor Josef María Frank

Entre los pasajeros en transito del «Iberia», figura el señor Josef M. Franck, escritor, novelista y autor, que hace viajes a distintos países para luego escribir sobre su vida política y sus costumbres en general.

El señor Frank visitó el año pasado Venezuela y otros países de la América Central. Ahora ha visitado México; pero sus apuntes han sido interrumpidos y volverá en el invierno para completarlos.

Después de su viaje anterior escribió «Paradiese». También tiene una novela sobre Australia.

También tiene otras múltiples obras de costumbres. Todas ellas han sido traducidas a varios idiomas y se utilizan por agencias de turismos para planes de viaje.

El señor Luis Clasing, Agente de la Hamburguesa Alemana y otros miembros de la colonia alemana de la Habana lo cumplimentaron.

El Tenor Pulido

En compañía de su esposa e hija viaja en el «Iberia» el tenor mexicano José Pulido, que lleva la misión de cantar en el pabellón de México en la Exposición de París.

Otros pasajeros del «Iberia» en tránsito son el diplomático mexicano José Muñoz Zapata, el profesor Rafael Vallejo y los militares mexicanos Mayor Joaquín Gómez Ortiz y señora y capitán Aurelio Pamanes, que van a la legación de México en Francia.

Para la Habana llegaron en el «Iberia» los Sres Richard C. M. Mourice Agente aduanal de los Estados Unidos Harold Bailey y señora, Martha Velarde Alfonso e hijo, José Cué Suero, José A. Rodeiro, Agustín Cámara, Purificación Cosadío, Sofía Díaz viuda de Sevillano, Josefina Martínez y Medina e hijos, y los demás son turistas americanos.

Los que se van en el Iberia

En el vapor alemán «Iberia» embarcaron los señores Agustín Campos, y señora, el odontólogo cubano Julio Betancourt, el escritor americano Daniel S. Slawson y señora, Ernest Reinninghsus, Mauricio Krager y familia, Bureach Gold y familia, José Louriño González, Ramón Barros Carjente, Celestino Garrido, Cayetano Gómez Rodríguez, Carolina Meleiro e hijos, Rosa Monteseria y Antonio Dueño Cendrón.

Embarcaron diez tripulantes del Manuel Arnús

También embarcaron en el «Iberia» diez tripulantes del vapor español «Manuel Arnús». Se nombran José Alegre Gtuiérrez, Antonio Prats, Aquillo, Manuel García Martín, maquinistas, y el alumno Antonio Pérez Oleaga los camareros Juan Sánchez Mariano, Vicente Uniños Fernández, y Joaquín Carmona, el engrasador Antonio A. Cuesta, y el cocinero Guillermo H. Cristián.

Productos cubanos

El «Iberia» tomó en la Habana 100 sacos de café, 325 barriles miel de abeja, 400 sacos asfalto, 160 bultos metales viejos, 1535 tercios tabaco, y 1554 cueros.

A invitar a Cuba

En el vapor «Sixaola» llegó ayer Mr. Robert L. Humphrey, de la Exposición Artística y Deportiva que se efectuará en la ciudad de Dallas, Texas, y que durará desde junio 12 al 30 de octubre.

El señor Humphrey, trae el propósito de invitar a elementos artísticos y deportistas de Cuba, para que asistan a dicha exposición.

Trae copia de una carta dirigida por el Presidente de los Estados Unidos, Roosevelt, al Gobernador del Estado de Texas, exhortándolo a que cumplan sus deseos de invitar a todas las naciones hispano americanas con el objeto de que haya un nuevo motivo de acercamiento entre dichas naciones y los Estados Unidos.

El director de una escuela china

Por el propio barcó llegó el profesor de literatura china, Dr Teing Chon Wang, que viene con el objeto de hacerse cargo de la Escuela China de la Habana.

Para garantizarlo ante el comisionado de Inmigración concurrió a bordo un miembro del Consulado de su nación.

También acudieron a recibirlo miembros de la colonia Cchina de la Habana y el director del diario chino que se edita en nuestra ciudad.

El California

Esta tarde llegará de Nueva York el vapor americano «California» de la Panamá Pacific Line, que trae 45 pasajeros para la Habana y carga y 360 pasajeros en tránsito.

El Blommerdyjk

El vapor holandés «Blommerdyjk» llegó ayer de Nueva Orleans con carga y cuatro pasajeros en tránsito para Europa.

Reinas de bellezas

Procedente de Tampa y Key West, llegó ayer tarde el vapor americano «Cuba» de la Peninsular Occidental S.S. Co., que trajo carga y 116 pasajeros.

En este barco llegaron las señoritas Galt, Bárbara Warren y Atehlis Briggs, proclamadas reinas de belleza de un concurso celebrado en St. Pettersburg y que vienen en viaje especial a la Habana.

Con un grupo también vino la Princesa Nadine Blesser, y como chaperonas de las reinas, Mary Springer y Louise Knosles.

Permanecerán en nuestra ciudad hasta el próximo viernes.

—También llegaron por este barco Luceceo Mary, Elizabeth Cora y familia, Domingo Sánchez y otros muchos turistas.

La recaudación

La Aduana de la Habana recaudó ayer $109,401-54.

Orquesta cubana a Buenos Aires

En el «Santa Elena» embarcaron para Buenos Aires, vía New York los componentes de la orquesta cubana Habana Casino, que van a tocar en la Estación de Radio los componentes de «El Mundo» de Buenos Aires que tan bien se oye desde nuestra capital por onda corta.

También va en este barco el doctor Gustavo S. de Bustamante y señora.

Lleva el «Santa Elena» para New York, mil tercios de tabaco en rama, 203 cajas ron y 100 piezas madera.

Salidas

Salieron ayer el Seatrain New Orleans, para New Orleans, el Santa Elena para Nueva Cork, el Sixaola para Cristóbal, el Peten, para Puerto Antonio; el President Van Buren, para Cristóbal; el Iberia, de madrugada, para Lisboa, Boulogne y Hamburgo.

Los que se embarcan

Para Key West y Tampico embarcan hoy en el «Cuba», los señores Juan Carbonell, Delfina López de Pérez del Castillo, Luciano Soto, Elena Mesa, Mercedes Roché, Esteban Valdés, Alejandro López y cien turistas.

El President Van Buren

Al medio día llegó de New York el vapor americano «President Van Buren, que trajo carga y pasajeros.

El Sixaola

De Nueva Orleans llegó el vapor americano «Sixaola» de la Flota Blanca, que trajo 13 pasajeros y carga para la Habana y carga y 59 turista en tránsito. Para la Habana llegaron Maximina B. de López, y las religiosas mexicanas María J. Rivera y María Francisca Martínez, el militar retirado americano Lee Laurence Saxton y señora.

Entre los de tránsito anotamos al cadete de aviación americano Howard M. Kinchelo, el sacerdote español Padre Serafín Ancim, el banquero americano Theodore Hoffman y señora, el petrolero Mr. O. Dale Smith y familia.

Pasajeros por la vía de la Florida

Por la vía de la Florida en el avión regular, llegaron María Gallardo, René Betancourt, Manuel Rodríguez, Octavio Campos, y el director de «Avance», doctor Oscar Zayas e hijo Cecil.

Mr Richardson

Mr. Hugh Richardson, vice presidente del National City Bank, y gerente de la Sucursal de dicho banco en ciudad de México llegó en el vapor «Iberia» en tránsito para Miami.

En libertad Melquiades Portuondo

Al quedar comprobado su condición de cubano, y no tener pendiente ningún asunto con los tribunales de justicia, ha quedado en libertad el señor Melquiades Portuondo, deportado por las autoridades de la república de Santo Domingo de cuyo caso nos ocupamos recientemente.

"...lo dicho, en

BISMÁGEN

se tiene un precioso recurso mediante el cual hoy en día es posible tratar con éxito decisivo las enfermedades del

ESTOMAGO,

afecciones concomitantes al

hígado y VESICULA,

úlcera gástrica o duodenal, COLITIS o Intestinos

aún en casos rebeldes a otra terapéutica."

¡Así habla la Ciencia! Y esencialmente, aunque en términos de común sencillez, pero con la elocuencia de lo personal y verídico, así hablan también cuantos tomaron Bismágen, calificándolo de verdadero portento contra aquéllas dolencias.

Espasmos, Cólicos, Digestiones lentas o dolorosas, Vómitos de líquido o de sangre, Náuseas, Inapetencia, Hiperacidez, Agruras, Eructos, Gases, Dilatación, Pesadez, Dolores de vientre y espalda, Fermentaciones intestinales, Diarrea o Estreñimiento; los síntomas, en fin **específicamente** de origen gastro-intestinal, **cesan** rápidamente bajo la acción prodigiosa de Bismágen, y subsiguientemente se recobra el bienestar y definitivo estado de **magnífica Salud.**

AVISO: No confunda Ud. el **nombre** Bismágen con alguno que se **parezca.** Y si al pedirlo (**recuerde** que Bismágen **se pronuncia seguido y con acento en la "á"**) le ofrecen IMITACIONES, rechácelas y **desconfíe** de los que intentan vendérselas. No acepte vulgaridades.

Es obvio que la posibilidad de disfrutar de los honestos placeres de la Vida está condicionada primeramente a una buena Salud. ¡Readquiérala Ud ahora!: Ensaye con un frasco del notable patente Bismágen y bendecirá la hora en que decidió tomarlo

¿Resfriado del pecho?

ALIVIESE CON SLOAN

Ayude a Sus Riñones a Eliminar los Acidos y Venenos

Sus riñones tienen nueve millones de diminutos tubos o filtros que Ud. pone en peligro si toma medicinas ordinarias e irritantes, o si los descuida. Sólo que Ud. se dé cuenta, la debilidad de los riñones puede ser la verdadera causa de que Ud. tenga que levantarse repetidas veces durante la noche, de la nerviosidad, vértigos, hinchazón de los tobillos, trastornos de la vejiga, dolores de cabeza y de espalda, reumatismo, dolores en las piernas, ojeras, piel reseca y manchada, acidez, ardor, escozor y pérdida de vigor. ¡No arriesgue! ¡Puede poner en peligro su salud! Consiga pronto la fórmula de un médico, garantizada, conocida con el nombre de Cystex (Siss-Tex). $5.000.00 dólares han sido depositados en el Westminster Bank, de Londres, Inglaterra, para respaldar la garantía de que Cystex le dará nueva salud y vitalidad en pocos días, hará que Ud. se sienta más joven y pondrá fin a sus males en 8 días, o se le reembolsará su costo al devolver la caja vacía. Pida Cystex en la botica.

REPORTAZGOS DE *La Luisita*

Captura de Chan Li Po

Al famoso Chan Li Po
un bandido lo atrapó.
¿Cómo es posible que el chino
más listo que a Cuba vino,
se dejara sorprender
y en manos de un enemigo
fuera por fin a caer?
Pues fué que el hábil bandido
sorprendió al chino dormido
cuando a su cuarto se entró,
y como el gran Chan Li Po
no esperaba la visita,
quiso estrenar el colchón
que se compró en La Luisita.
Y es cosa muy bien sabida
que duerme como lirón
y que prolonga la vida
quien descansa en un colchón
que al buen sueño nos convida.
¿Que qué al chinito pasó?
¿Que qué ocurrió a Chan Li Po?
¿Que si el bandido asesino
lo convirtió en un pepino?
¿Que si el miserable y pillo
se lo comió en picadillo?
¿Que si el bandolero osado
hizo con él un asado,
o en un ímpetu furioso
terrorífico y atroz,
no encontró otra solución
que comérselo en arroz?
No, señores; no hay tal cosa,
nada grave sucedió,
esa tragedia horrorosa
no acabó con Chan Li Po,
pues al verlo en un colchón
de los que hace La Luisita,
el bandido se apiadó,
se ablandó su corazón,
y sin dar explicación
se marchó para casita
yéndose por donde vino,
dejando que con pacienccia
siguiera durmiendo el chino.

LA LUISITA
MONTE 121
ESQUINA A ANGELES
TELEF: A-8107 LA HABANA

UNA MISA EN EL ANGEL

En la Iglesia del Santo Angel Custodio, se celebrará el sábado 10 de los corrientes, a las 9 de la mañana, una misa por el eterno descanso del alma del señor Nicolás Morales Torrecillas, fallecido hace un mes.

A tan piadoso acto invitan sus familiares, amigos y especialmente la que fué su prometida, señorita Panchita Muñoz, empleada de la Secretaría de Gobernación.

UNA DENUNCIA EN TORNO AL DESALOJO DE SU HOGAR, DE UNA ANCIANA.

Un gran número de vecinos del reparto Almendares, protesta de las medidas adoptadas por el Sr. José Galloso Prieto, conductor de la Havana Electric, vecino de Línea 121, en el Vedado, que han dado por resultado a que el Juzgado de Primera Instancia de Marianao desalojara de la casa en que residía en Fuentes y 18, la ancianita de 88 años de edad Clara Castro Silveiro. En vista de esta actitud y previendo el Sr. Galloso, que los vecinos puedan hacerlo objeto de algún atentado, así como cumplir sus propósitos de alojar nuevamente en la casa a la octogenaria, ha pedido protección a la policía. En este caso el Sr. Galloso le reclama a la anciana la suma de doscientos pesos como deuda de esa propiedad, que le quedara a deber su difunto esposo, pero Clara niega todo ello y alega que todo es una falsedad de su demandante.

UN ENAJENADO SE FUGO DE LA QUINTA DE DEPENDIENTES

Andreita Horta Herrera, de Carlos III 26, denunció en la Secreta que su hermano Urbano de iguales apellidos que estaba recluído en el pabellón «Estrada», de «La Purísima», se había fugado del mismo, sin que se sepa el lugar donde se encuentra a pesar de las múltiples gestiones que ha realizado a fin de localizarlo.

CRONICA HABANERA

EL GRAN ACONTECIMIENTO DE HOY

Para por la tarde, a las cinco y media, está señalado un acontecimiento social y artístico.

Trátase de la exposición de las Hermanas Salas, modistas de alto nombre en el Paseo del Prado, cuyo atelier se mantiene en primer rango entre los de su clase.

Se celebrará la interesante exposición en el «Auditorium», el hermoso y bello teatro de la Calzada del Vedado que resultará insuficiente en esta ocasión para albergar a la sociedad habanera, donde tantos prestigios y tanta fama tienen las Salas.

Grande la expectación que existe.

Aquellas incomparables artistas que siempre saben dar la nota chic y de buen tono, presentarán un mundo de novedades para el verano.

Trajes de tarde, de noche y de calle, y otros atributos de última moda adquiridos directamente en las grandes casas parisinas.

Las mejores firmas de la Villa Lumiére, tales como las de Lanvin, Reboux, Schiaparelli, Vionnet, Robert Piguet..., estarán allí representadas, con lo más bello que han creado para la temporada que se avecina.

Lindas señoritas de nuestro gran mundo desfilarán por la escena, realzando los modelos.

He aquí sus nombres:
Manolita Bravo,
Rosario de Blanck,
Loly Bravo,
Corita Sánchez,
Lolita Betancourt,
Elena Salas,
Nena Folla.

Y la bella y joven dama Georgie Hartman de Borden, que completa grupo tan selecto como distinguido.

El modelo de novia—que cerrará con broche de oro tan brillante exposición—ha sido seleccionado en Paris por la señorita Emilia Salas de entre varias colecciones, y exclusivo para la señorita Aurorina Menéndez Bastiony, que será una de las más lindas novias de la temporada.

En la amplia reseña del acontecimiento de hoy dedicaremos especial mención a la descripción de este modelo que, por su riqueza y originalidad, llamará poderosamentela atención.

Un detalle último, de la fiesta de hoy.

El gran vestíbulo del teatro y todo el proscenio aparecerán decorados con plantas y flores por los artistas de la «Casa Trías», esos artistas siempre exquisitos, siempre delicados.

Con arreglo a diseños de última novedad los artistas de la «Casa Trías» harán el marco apropiado para la fiesta de hoy.

Un marco de flores, nuevo, bellísimo.

Tema para la crónica de mañana la exposición de las Hermanas Salas.

TRASLADO.—El señor José Antonio la Torre y su bella y elegante esposa Chefa Rodríguez Feo, se han trasladado para la hermosa residencia de su propiedad, en el reparto La Sierra, calle B, entre 8 y 10.

Con los esposos La Torre-Rodríguez Feo se ha instalado también la respetable señora Mercedes Almeyda viuda de Rodríguez Feo.

Felicidades.

ONOMASTICO.—Ayer celebró su fiesta onomástica la distinguida dama señora Emilia Migoya de Felípez, recibiendo con ese motivo demostraciones de afecto y simpatía de parte de sus numerosas amistades.

DEL GRAN CASINO NACIONAL. Con una brillantísima fiesta cerró sus puertas el sábado último, el aristocrático Gran Casino Nacional, después de una temporada extraordinaria, comparable sólo a aquellas de lejanos años en que el Casino era el punto de reunión del gran mundo habanero.

Noche tras noche, en los hermosos salones del Casino dábanse cita los más destacados elementos de nuestra sociedad así como del cuerpo diplomático, de la colonia norteamericana y del turismo.

Bien pueden ufanarse de haber vuelto a dar a aquel centro el prestigio que le correspondía, el doctor Julio Sanguily, destacada figura del cuerpo médico cubano, que fué el Director General, así como el caballeroso clubman Cuco Morales, que fué el manager social durante toda la temporada.

También el señor Enrique Rodríguez, atento y gentil, que al frente del departamento de restaurant, auxiliado por el estimado joven Gonzalo Lista, Jr., ofrecía los deliciosos menú que tantas celebraciones recibieron.

Y Julio, «maitre d'hote», que atendía a los asistentes con innumerables atenciones.

Todos ellos se complacen en dar las gracias a las familias de la sociedad habanera por la buena acogida que han dispensado al Gran Casino Nacional.

El sábado último, como decimos anteriormente, se vió concurridísimo.

Innumerables «parties» llenaron el hermoso salón, reinando el baile y la alegría hasta altas horas de la madrugada.

La orquesta de los Hermanos Castro, ese conjunto tan aplaudido, reputado como el mejor de Cuba y dirigido por Manolo Castro y Luis Suao, ejecutó un magnífico programa bailable en el que alternaba el Conjunto del Ritmo, que dirige Armando Valdespí.

El show gustó mucho.

La pareja de bailes internacionales Northway and Daniló, una de las más finas que nos han visitado, ejecutaron preciosos números que fueron muy aplaudidos.

Y los cantadores mexicanos «Los Cuates Castilla».

Como «souvenirs» fueron distribuídos entre las señoras finísimos cestos importados directamente de Alemania.

A continuación ofrecemos algunos de los «parties» del sábado:

El doctor Julio Sanguily y su interesante esposa Caridad Betancourt con el doctor Carlos Falla y Julia Sanguily de Falla, Chago Barraqué y Clara Sampedro de Barraqué, y Alfredito Hernández y Dolores Poey de Hernández.

Cuco Morales y su bella esposa Carmen Torroella de Morales, en otra mesa.

La señora Edelmira Robato Vda. de Sampedro con Antonio Vinent y Maricusa Sampedro de Vinent.

Adolfo Kates y señora Anne Binder de Kates con la señora Esperanza Solís de Aguiar, la señorita Alicia Solís y el doctor Rodríguez Acosta.

El señor Luis Aizcorbe y su gentil esposa Anita Diez con Carlos Govea y señora Olive Smith de Govea.

El doctor Domingo Ramos y Elena Vieta de Ramos con Víctor E. Echevarría y Pilila Camacho de Echevarría.

Aurelio Collazo e Isabel Mestre de Collazo con Remigio Fernández y María Luisa Quirch de Fernández y Francisco Andreu y Caridad Repilado de Andreu.

Julio de Céspedes, Cronista social de «Alerta», y su gentil esposa Evangelina de la Vega con Pepe Gasch y Maruja Bascuas de Gasch.

El doctor Raúl Alvarez Maruri y señora Esther Carranza con Lucas Erro y Bertha Hoyo de Erro y la señorita Adriana Bernal y Guillermo Carranza.

Theodore A. Bassin y Bebé Solar de Bassin con la señorita Lily Arozarena y César Rey.

El doctor Enrique Guiral y su bella esposa Tomasita Ramos con Joaquín de Posada y Betty Paz de Posada.

Dos matrimonios jóvenes en otra mesita: José Manuel Coroalles y Elena de Cárdenas y Guillermo Lancís y Silvia Cardona.

El señor Enrique Rodríguez y Margarita Benejam de Rodríguez invitaban a su mesa a Juan Comellas y señora, Gonzalo Lista Jr., y señora, la señora María C. de Bosch y estas parejitas: Margot Rodríguez Benejam y Johnny Anderson, Alicia Torres y Enrique Rodríguez Benejam y Esther Hernández y Eduardo Beato Bernal.

La señora Quica Rodríguez de González Quevedo con cuatro parejitas: Silvia González Quevedo y Mario García Serra, Mina López Freixas y Raúl Martel, Margot González Quevedo y Alberto Armand y Rosaura Menéndez y Gustavo Betancourt.

El doctor Ramón O. Buigas y Esther de la Cruz de Buigas con Oscar Rodríguez Franca y Nesi Romagosa de Rodríguez Franca.

El doctor Alfredo Botet y su bella esposa Fabiola de Arriba.

El doctor Fernando Pruna Blanco y Carola Ortiz de Pruna, el doctor Paco Flores y Virginia Alvarez de Flores y el doctor Roberto de la Torre y Susana Goudry de la Torre.

Roberto Sánchez y Carmen Soto Navarro de Sánchez con Edwin A. Alexander y Dinorah Boyez de Alexander.

El doctor Vidal Morales y Silvia Durañona de Morales con la encantadora señorita María Antonia Morales y Joaquín Gumá.

Las señoras Vidalia Font de la Torre y Eulalia Ros Vda. de Lezama con Lala Lezama y Alberto Balverde, Elena de Córdoba y Juan Soler, Marifta Giraud, Silvia Usategui y Carlos A. Fernández y Cucú Alvarez Font y Ernesto Usategui.

Tres parejitas en otra mesa: Ada Bosch y Miguelito Miquel, Leticia Aenlle y Piquín de la Paz y Cusa de la Paz y Néstor Peñaranda.

El Comandante Tomás Gamba y señora Rosa Rabasa de Gamba con Elia Lago y Raúl Lago.

Las señoras Carmen Rivas de Suárez y Conchita Granda de García Baeza con Mimí Suárez Rivas y Rodolfo Schneer, Ameriquita García Granda y Martín Fantony, Consuelo Díaz Pardo y Pepe Arango, Leonor Viamonte y Mingo Inclán y Esther Estrada y Pipo Inclán.

Ricardo Fernández y Ritela Pérez de Fernández con Esther Fernández y Ramón Rodríguez.

La señora Evangelina Cárdenas viuda de Arias con Cucha Arias y Antolín de Cárdenas.

El señor Horacio Roqueta y señora.

Una mesa de parejitas: María Antonia Roqueta y Bebo Collazo, Beba Acosta y Raúl Rodríguez Feo, Carmelina Chacón y Billy Acosta, Aleida Pérez y Joaquín García Tuñón y Zoila Pérez y Miguel Iribarren.

Señor José Gómez Cueto y Mary M. de Gómez Cueto.

Ofelia de Cárdenas de Martínez Pernas con Cuca Martínez y Lcdo. Juan Antonio Estévez, Cuca Camacho y David Pernas, Isaura Soler y Rafael Whicia, Sara Camacho y Raúl Barandiarán, Iraida Barandiarán y Enrique Bascuas.

El señor Juan Pagés con Pilar Fernández y John Hopper, Julia Santana y Manuel Fernández y Cuquita Fernández y Ande Vaccaro.

Juan Joaquín Otero y Modesta de Armas de Otero, J. Menéndez y señora, Juan García Rodríguez y señora, W. H. Rice y señora y doctor Codina y señora.

Haydée Vázquez y Julio Lluriá y Carmelina Lluriá y Gerardo Forrest.

En otra mesa, Irma Carratalá y Gustavo Alonso Pujol, Josefina Recio y Leandro Casas, Conchita Recio y Caguín Reguera, Hilda Franchi Alfaro y Calixto Subirats, Teresa Alonso Pujol y Enrique Recio, María Julia de Céspedes y Rafael Recio y Nancy Taylor y el doctor Fernando Carratalá.

Mr. y Mrs. D. C. Greey.

Mr. y Mrs. Francis R. Steyert.

Margot Mahew y Manuel López Chávez y la señora V. C. de Mathews.

Coronel William Ascher, Isidoro Abravanel y señora. Mr. y Mrs. J. Marcus, Miss Bertha Resnik, Mrs. Mary Resnik, Luis H. Resnik y Mr. Bert Reisman.

SIMPATICA BODA. — El sábado, a las nueve y media de la noche, contrajeron matrimonio en la Iglesia Parroquial del Cerro, la bella y gentil señorita María Josefa García y el señor Nicolás Alvarez Santié.

La novia lució durante la ceremonia un precioso ramo, todo de callas, que llevaba la firma de la «Casa Trías», el reputado jardín del Vedado.

Llegó hasta ella como regalo de la señora Margot Veiga de Diego.

Fueron padrinos el señor Emilio García y Luisa Santié.

Firmaron como testigos por ella, los señores Laureano Muñiz y Eladio Pardillas, y por él, los señores Julio Fernández y Manuel Suárez.

EN EL INSTITUTO CLINICO.—A consecuencia de un gravísimo ataque de toxifección, ha tenido que ser recluído en el Instituto Clínico de la Habana en la noche del domingo, el lindo niñito Manuel Andrés Alvarez, hijo del señor Andrés Alvarez y de su esposa.

El enformo está siendo asistido por el inteligente especialista de niños, doctor Francisco Borges, perteneciente al cuerpo médico de esa institución que es tan conocida en las esferas sociales.

Dr. B. CRUZ PLANAS
OCULISTA
Ha trasladado su Gabinete a la Avenida de los Presidentes (calle G) No. 42 entre 17 y 19 Vedado. Teléfono F-7377.

LA SEGUNDA COLECCION DE *Sedas* ESTAMPADAS

Apenas está iniciada la temporada de verano, cuando ya "La Filosofía" ofrece la segunda colección de sedas estampadas. Nunca hemos presentado tanta variedad ni telas tan bonitas.

Y lo mismo en las creaciones francesas de Bianchini, Ducharne, Rodier y otros, que en las americanas de Foreman, Cheney, Mallison, etc., le aseguramos a usted el privilegio de la exclusividad de los patrones, trayendo solamente dos o tres cortes de cada estilo, lo que permite a usted la satisfacción de saber que "su vestido" no va a encontrarlo por todas partes. Detalle éste de tanta o mayor importancia que el precio y el estampado en sí, ya que todas las señoras saben que por muy bonita que sea una tela, pierde todo su atractivo si la tiene "todo el mundo".

En cuanto a los precios, este año "La Filosofía" se ha preocupado como nunca de esta fundamental cuestión. En esta segunda colección de sedas de alto rango, los precios son desde 1.75 hasta 3.90 la vara.

Los chiffones

En Chiffones estampados —de los que presentamos una colección tan maravillosa como extensa—hacemos una oferta especial:

el corte de 4 varas, 3.38

A elegir entre una variedad indescriptible de estilos y colores.

Crash y Holán

De puro hilo, estampados también, los ofrecemos en venta especial, ahora al principio de estación, debido a una compra afortunada que nos permite hacerlo así:

Una magnífica colección de crash inglés de lino con preciosos dibujos, a . . . **0.68**

Y los holanes y warandoles de hilo franceses, con flores blancas y otras combinaciones y motivos propios para sport, estampados sobre fondos prusia, negro y rojo, a **0.85**

Patrones "VOGUE"

Coincidiendo con la llegada de las nuevas telas, presentamos en nuestro Departamento «Vogue» el surtido completo de estos famosísimos patrones, que ustedes deben elegir a tiempo, antes de que se acabe el modelo o la talla que necesiten.

LA FILOSOFÍA

PERSONAS QUE PUEDEN DIRIGIRSE A LA CRUZ ROJA, DONDE HAY NOTICIAS DE SUS FAMILIARES EN ESPAÑA

Violeta Rusis, de Carlos Tarno, de Santa Cruz de Bizana.

José del Campo, de Gregorio del Campo Marrero, de Rales.

José del Campo, de Jacobo del Campo y familia, de Rales.

Ramón Otero, de Felipe Otero, de Ribadecellas.

José Ribé, de Darío Sepiem, de Santander.

Elías Pérez, de Bernardo Pérez y familia, de Reinosa.

José Fernández, de Jesús Fernández, de Pola de Siero.

María Aldecoa, de Francisco Aldecoa, de Algorta.

Angelina Truero, de José A. Truero, de Villaviciosa.

Mariano San José, de María D. Degoña, de Portugalete.

Virginia Bilbao, de Jesús Duña, de Bilbao.

José Ribé, de José del Río Sáenz, de Santander.

Cándido Tezón, de Vicente Tezón, de Aldea Vega.

Armando López, de Cecilia Menéndez, de Llaneras Pozada.

Asunción Fernández, de Teresa Fernández, de Bilbao.

Alfredo Balbín, de Alejandro Balbín, de Colunga.

Ramón Prieto, de Fernando Prieto, de Pría, Llanes.

Inocencia Pacheco, de Gloria Mirabar, de El Peralta.

María Hernández, de Dolores Hernández, de Hibar.

Pilar Fernández, de Benigno Fernández, de Toraño.

Aurelio Fernández, de Celestino Fernández, de Bulleres.

José Manuel Guanes, de Amalia Martínez, de Soto, Las Dueñas.

Marcelino Fernández, de Ramón González, de Ranón.

José Gundín, de Francisco Gundín, de Cuartel Pasajes.

Juan Ramos, de Agustina Alonso, de Cangas de Onís.

Francisco Alvarez, de Vicente Granda, de Calunga.

José Vigil, de Bonifacio Vigil, de Lugones.

Demetrio García, de Agustín Redondo, de Leces.

Ofelia Menéndez, de Modesto Coro, de Ortigueira, Cabrales.

Raimundo Puentes, de Manuela Nuevo, de Soto de Cangas.

B. Terrader, de Mateo Terrader, de Andraix.

José R. Otero, de Manuel M. Otero, de Ribadeseira.

José del Campo, de Luis González, de Rales.

PRESO UN CAMPESINO POR HURTO DE UNA CAJA DE HUEVOS

El vigilante Mario de Diego, de la Policía de Marianao, detuvo en la plaza del Mercado al campesino Antonio Rodríguez Maqueira, de 32 años y vecino de la finca Camarones, en Consolación del Sur, por acusarlo Félix López González, vecino de la finca «La Güira», de San Diego de los Baños, de haberle sustraído una caja de huevos, de un cargamento que había traído a dicho mercado. Fué enviado al Vivac.

RECLUIDO EN LA CARCEL POR DISPOSICION DE LA AUDIENCIA

Ramón Rampín Mosla, vecino de Cuba 20, que estaba circulado por la Sala Segunda de la Audiencia de la Habana, en causa por Infracción de la Ley de Drogas, fué detenido por miembros de la Policía Secreta e internado en la Cárcel.

RECLAMADO

El vigilante 1593, Agapito González, de la Quinta Estación, arrestó a Gabriel Collazo Marín, de Puerta Cerrada 88, por encontrarse reclamado por el Juez Correccional de la Segunda Sección, en causa 1633 de 1930, por hurto.

M.E.C.D. 2016

HOY ENCANTO

20th century Fox presenta a

Shirley TEMPLE

Hablando y cantando en ... CHINO

CHING CHING

con Alice FAYE y Robert YOUNG

30¢ Niños 20¢ 40¢

LA RISA lo TUMBO!

INSTANTANEA TOMADA en el ROXY de N. Y. en el ESTRENO de la CHISTOSISIMA COMEDIA MUSICAL

VAYA UN ROMEO O CANTA NENA CANTA

- SING, BABY SING -

Son de tal NATURALEZA las ESCENAS de esta PELICULA que aunque UD QUIERA, no PODRA REPRIMIR la mas ESTREPITOSAS CARCAJADAS...! Y su entusiasmo se DESBORDARA de TAL MANERA que tendra que AFIANZARSE MUY DURO en la LUNETA para NO CAERSE...

Una 20th Century FOX

ENCANTO JUEVES RIVIERA

HOY PAYRET HOY

AFA presenta

UN EMOCIONANTE CONFLICTO entre el DEBER y La AMISTAD

CADETES DE SAN MARTIN

con ANGEL MAGAÑA y ROSITA CONTRERAS

20¢ hasta las 6½ Despues 30¢

TROCADERO 9

VIERNES 9 ESTRENO en CUBA!

El CONVENTILLO de la PALOMA

Es la pelicula argentina mas típica y extraordinaria con las mas bellas canciones y tangos !!!

Cartel del Día

POR LOS TEATROS:

PRINCIPAL: A-6737.—A las 5 y 30: Morena Clara. A las 9 y 30: El amor las vuelve locas.

MARTI: M-2724.—Los mores de un dictador, El baúl macabro y variedades.

POR LOS CINES:

CAMPOAMOR: A-7054.—A todas horas: Mujeres enamoradas, Optimista dinámico, comedia y revista.

NACIONAL: A-6700.—A todas horas: Amor a toda máquina, La tragedia de Mayerling, comedia y revista.

ENCANTO: M-6055.—A todas horas: Ching, Ching y comedias.

ALKAZAR: A-6869.—A todas horas: Malditas sean las mujeres, Los Cuates Castilla y otros. Por la noche: Luchas super libres.

AUDITORIUM: F-4555.—Adolescencia y La dicha.

PAYRET: A-7157.—Cadetes de San Martín y Condena o muerte.

RIVIERA: F-2040.—Oriente contra occidente y La muchacha de París.

TRIANON: F-2403.—El adivino y la muchacha de París.

RADIO-CINE: M-1407.—La muchacha de París y El enigma de la perla.

NEPTUNO: M-1515.—La esposa del gangster y Milagro de cuatro días.

ROXY: FO-3255.—La millona y Sublime engaño.

RIVOLI: FO-1130.—Treve, el poderoso y Heroínas del aire.

REINA: M-2272.—Suzy y Puñetazos a la irlandesa.

RIALTO: M-1831.—La garzona y Todo es ritmo.

LARA: M-2421.—Princesita de arrabal y Metropolitan.

PRADO: M-4817.—El lirio dorado y La última avanzada.

VERDUN: A-9206.—La carga de los 600 y Dame tu corazón.

ACTUALIDADES: M-5575.—Caras olvidadas y El terror de Texas.

ESMERALDA: M-4080.—El perro lobo (serie completa).

LIRA: M-4474.—Rembrandt e Infamia.

MAJESTIC: M-4477.—El jardín de Alá y El secreto de Koeningsmarp.

FLORENCIA: U-6758.—Hijo y rival y El fantasma se embarca.

OLIMPIC: F-6263.—Suzy y La divina coqueta.

VEDADO: F-3128.—Antes de medianoche y Hastiada de la vida.

TOSCA: I-3099.—El ángel blanco y Las de Caín.

MODERNO: X-1305.—La dicha y Al margen de la ley.

NORMA: X-2120.—Ben Hur y La marca del vampiro.

WILSON: U-5863.—Cuando una mujer se empeña y El pobre Pérez.

MAXIM: U-7049.—Ayúdame a vivir y Tango Bar.

CUBA: M-9796.—La condesa de Montecristo y María.

INGLATERRA: M-5527.—Cuando una mujer se empeña y El pobre Pérez.

SALON ROJO: M-4794.—La Condesa de Montegristo y María.

UNIVERSAL: Egido y Monte.—Entre salvajes y Fieras y La bala de plata.

BELGICA: A-9128.—La muchachada de a bordo y Sendas infinitas.

VIOLETA: M-3238.—Modelo de virtudes y otras.

ESCENARIO y PANTALLA

ACOTACIONES

Viendo ayer en el «Encanto» algunos pasajes de «Ching Ching», la última película de Shirley Temple estrenada en La Habana, hemos vuelto a pensar en todas las posibilidades expresivas que el cine no ha utilizado o que ha utilizado sólo a medias en esa chiquilla sorprendente.

Hay una escena en «Ching Ching» en que Shirley baila con un muñeco, canta como Al Jolson y «vodevilea» al modo de Eddie Cantor. No es posible superar la gracia fresca, la comicidad espontánea, la eficacia total de esos instantes. ¿Por qué no se hace toda una película de Shirley Temple a base de cosas así, candorosas, jocundas, agradables?

Creemos haber dicho ya una vez que Shirley es una niña alegre, al revés de Janes Whitters, que parece una niña triste. Nosotros no vemos en Shirley ningún rasgo que haga pensar en el melodrama. Y, sin embargo, ¡se le hace vivir cada folletín!

Lo que deleita en «Ching Ching», como en otras películas de Shirley, es aquella parte que parece realizada como «jugando», sin ninguna pretensión de teatralidad. Por ejemplo: cuando Shirley canta una canción o se esconde en el barco para que no la halle el capitán o se pasea por la dársena de Shanghai, mezclándose entre los trabajadores del mar, única nota alegre en la tristeza miserable del puerto proletario.

¿Cuándo veremos una película de Shirley en que el guión sea de ella misma? ¿Por qué no se hace el experimento?

He aquí una sugestión que hay que atraparla pronto, pues ya le queda poco tiempo de vigencia infantil a esta incomprendida actriz de siete años.

Socorrito anuncia para hoy el primer estreno de la temporada. Se trata de una comedia de Enrique Suárez de Deza titulada «El amor las vuelve locas».

Según nuestras noticias, esta obra contrasta, en todo y por todo, con «Morena Clara», la obra del «debut». En ésta el ambiente y los tipos son populares. En «El amor las vuelve loca» todo ocurre entre personas «bien» y en un ambiente holgado y hasta lujoso. Todo hace suponer que esta comedia se inclina mucho al género que cultivó Paulina Singerman en el «Principal», género frívolo, mundano, intrascendente, que cuenta con una legión de adictos entre nosotros.

Socorrito González es una actriz de talla. Lo demostró en «Morena Clara», realizando una labor llena de aciertos en el papel de Trinidad Marqués. Hoy apreciaremos la flexibilidad de su talento en un «rol» de carácter distinto, casi diríamos que opuesto al anterior.

Por esto y porque ha presentado una compañía muy bien conjuntada y con figuras de positivo valer, merece consolidar su temporada.

Un grupo de señoras nos ha dirigido una instancia manifestando su deseo de que algún empresario de La Habana contrate al bailarín Ted Shayn y a su valioso conjunto coreográfico, espectáculo que la Sociedad «Pro-Arte Musical» nos presentó recientemente.

En el escrito en cuestión se cita de un modo especial al señor Heliodoro García, empresario del «Nacional». A él trasladamos tan atendible solicitud, que firman las siguientes damas: María Teresa Menocal, Graciela Sánchez, Martha del Monte, Georgina Saavedra, Lydia Sánchez, Olga del Monte, Graziella Menocal, Carolina Cárdenas, Silvia de Cárdenas, Yolanda González, Ana María Saavedra y Carmen Barrios.

El sábado inauguró oficialmente sus oficinas una nueva compañía de películas: la «Continental Films de Cuba». Fuimos gentilmente invitados al acto por los gerentes señores José A. Rodríguez y Octavio G. de Castro y por el administrador señor Manuel Díez.

Deseamos toda clase de éxitos a esta nueva entidad.

F. L.

NOTAS

«ORIENTE CONTRA OCCIDENTE» EN EL RIVIERA

Hoy, en día de gran gala, International Film de Cuba presenta el estreno de la espectacular superproducción «Oriente contra Occidente». Con todo el encanto y el hechizo del misterioso Oriente como marco, usado para esta superproducción, se presenta el genial George Arliss en un role apropiado a su incomparables facultades. Algo tiene que ocurrir de mucha importancia cuando el Oriente y el Occidente se encuentran frente a frente; y algo también ocurrirá cuando una mujer europea se enamore de modo irresistible de un hijo del Oriente. También se estrena la producción «Luna de miel accidentada», con Constance Cummings, Noah Beery y Hugh Sinclair. Los precios para hoy: 30 centavos por la tarde y 40 por la noche. Niños, a todas horas, 20 y tertulia 15 cts.

El jueves, la comedia musical más alegre y divertida que jamás se haya producido, «Vaya un Romeo» o «Canta, nena, canta», con un reparto todo de estrellas, incluyendo a Tlice Faye, Adolphe Menjou, Michael Whalen, Ted Healy, Gregory Ratoff, Patsy Kelly y los simpatiquísimos comediantes los Ritz Brothers. Carcajadas a granel... música dislocante... ¡Aprobada por la Liga Pro-Felicidad! También se estrenará el vertiginoso drama titulado «Barreras de sangre» con Mickey Rooney y Patricia Ellis.

Sábado y domingo, la mejor película de la Amiga Pública número 1, Shirley Temple, titulada «Ching Ching»; y Tob y Wing, Eddie Nugent, Onslow Stevens y Esther Ralston en «Doce asesinos y un muerto».

Pronto: El encantador romance en tecnicolor, «El poder del corazón».

«MUJERES ENAMORADAS» EN EL CAMPOAMOR

Hoy vestirá sus mejores galas este simpático teatro, para presentar un soberbio y monumental programa de la 20th Century Fox. Simone Simon, Janet Gaynor, Loretta Young, Constance Bennett, Don Ameche, Paul Lukas y el nuevo ídolo Tyrone Power en «Mujeres enamoradas». Cuatro mujeres modernas que no esperan a que las enamoren. Son ellas las que salen en busca de su hombre, y aunque entre las víctimas los había sabios, todos cayeron vencidos por sus encantos. Esto es «Mujeres enamoradas», un romance de cuatro almas en los albores de la juventud. El otro estreno es la simpatiquísima, emocionante y magnífica producción titulada «Optimista dinámico», admirablemente interpretada por Brian Donlevy, Glenda Farrell, Norman Foster y Helen Wood. La vida aventurera de los buzos que reparan los cables submarinos. El desprecio al peligro por el eterno optimista, que no retrocede ante nada. Peligros y carcajadas a granel. Los precios como siempre: 20 centavos de 1.30 a 6.30 y 30 centavos después. Niños, a todas horas, 15 centavos y tertulia 10 cts.

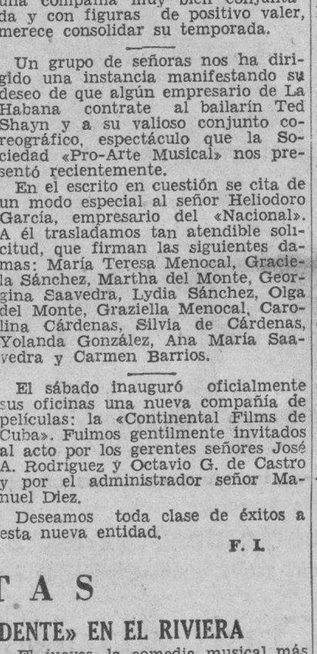

Loretta Young en «Mujeres enamoradas».

El martes próximo, «El club de las muchachas», una super-producción emocionante, atrevida, vigorosa y encantadora. Rasga el secreto de tiernos corazones. Danielle Darrieux al frente de 150 «pepillitas» y un solo hombre, vestido de mujer... Una obra cinemática única, llena de alegría y emoción. Repleta de audacia y de pudor.

PRIMER ESTRENO DE LA TEMPORADA

Iniciada con la mayor brillantez esta gran temporada de arte purísimo que Socorrito González, la admirable actriz de habla castellana nos ofrece en el «Principal de la Comedia», en pleno éxito de la obra que sirvió para el debut, «Morena Clara», de Quintero y Guillén, y por el solo hecho de que es preciso movilizar el cartel para atender a todos los gustos, ya para hoy se anuncia el primer estreno, que tendrá efecto en la función nocturna, señalada para las nueve y media: «El amor las vuelve locas».

Nos hallamos ante una obra que nos ofrece una nueva modalidad de actriz, porque, de factura totalmente disímil a «Morena Clara», permitirá a Socorrito González mostrarse en el marco de la alta comedia, en la que ella encuentra el más ancho campo de lucimiento, poniendo de resalto su distinción, su gracia y su simpatía extrema, porque, reina de la simpatía puede denominarse esta mujer de atracción singular que hoy constituye la admiración de nuestro público, siempre ávido de las más altas demostraciones artísticas.

«El amor las vuelve locas», original de Suárez de Daza, es una comedia de ambiente distinguido, de escenas deliciosamente conducidas y de diálogo exquisito, en el que el chiste surge a cada instante, espontáneo, pero siempre dentro del más pulcho refinamiento. Nos presenta un marido de factura original, que por nada se inmuta y que constituye lo que pudiéramos llamar el eje central de la comedia.

De asunto originalísimo, «El amor las vuelve locas» cautivará al selecto público del «Principal».

Esta función nocturna, como de costumbre, será transmitida por radio, por cortesía de la firma Humara y Lastra.

Por la tarde, a las 5.30, en función especialmente dedicada a las damas, se repite «Morena Clara».

Para ambas funciones rigen los invariables precios de un peso la luneta. 75 centavos la butaca numerada y 50 las restantes.

NACIONAL: «AMOR A TODA MAQUINA». 20 Y 30 CTS.

Un programa hábilmente seleccionado se anuncia para hoy y mañana en el teatro «Nacional». Se estrena «Amor a toda máquina», producción con tres de las más famosas estrellas: Joan Crawford, Clark Gable y Franchot Tone, y complaciendo innumerablespeticiones hechas a esta empresa, vuelve a exhibirse «La tragedia de Mayerling», considerada como la más perfecta interpretación del ídolo de la pantalla: Charles Boyer. Además, se estrena la sinfonía tonta en colores, «Tres mosqueteros ciegos» y el noticiario Paramount con nuevas escenas de la guerra de España y detalles completos de la terrible catástrofe ocurrida en los Estados Unidos, donde perdieron la vida más de 300 niños en un colegio. Los precios de hoy y mañana serán: 20 centavos antes de las 6 y media y 30 centavos después de esa hora.

El jueves, por la noche, se presentará por última vez ante el público de la Habana la compañía de Paulina Singerman, en una función extraordinaria, bajo los auspicios del A.R.T.Y.C. (Asociación de Redactores Teatrales y Cinematográficos).

En esa velada Paulina interpretará «Mademoiselle».

El viernes, dos estrenos Paramount que han de llamar mucho la atención: «El diario de un médico», por la nueva luminaria de Hollywood: John Trent, secundado por George Bancroft; y «El testigo extraordinario», que si por una parte es película policíaca—y por cierto de las más interesantes y novedosas y muy hábilmente presentada—es por otra un hermoso drama en el cual dan la nota romántica Ley Ayres y Gail Patrick.

Se acerca el preestreno de «La jornada trágica», película en la que la Paramount ha derrochado una verdadera fortuna. Son sus intérpretes: Gary Cooper y Jean Arthur a la cabeza de un reparto de estrellas. Su director, Cecil B. de Bille... no necesita más comentarios.

Muy pronto: «La escuadra invencible».

EL JUEVES: «CANALLITA MIO» EN EL NACIONAL

Los teléfonos del «Nacional» A-6700 y M-4646, funcionan incesantemente desde que se anunció allí, para pasado mañana, jueves, una última actuación de Paulina Singerman, que se embarca el día siguiente para New York. Casi todos los comunicantes abogan por que se lleve a escena «Canallita mío» en vez de «Mademoiselle». En esto son respaldados por las numerosas personas que se han acercado a la taquilla habilitada especialmente en el «Nacional» para despachar localidades. Los cronistas teatrales han recibido cartas en que se demanda lo mismo.

Ante tal coincidencia de pareceres, se ha resuelto que sea «Canallita mío», formidable creación de Paulina Singerman y uno de sus triunfos más resonantes, la comedia que va a escena pasado mañana por la noche, en el Nacional. Por primera vez secundará en esta pieza a la gran actriz argentina el joven y notable actor Vicuña, que debutó con gran éxito el día que terminó la temporada del «Principal».

Tras la representación de «Canallita mío» habrá un acto de concierto y variedades que reserva sorpresas al público. Anticipamos que en él participará Daisy Mendoza, cuya bella voz le ha conquistado una beca de nuestro Gobierno para realizar estudios en el extranjero.

Todo permite pronosticar que esta función—desinteresada deferencia de Paulina Singerman y sus artistas hacia la T.R.T.Y.C—culminará en un éxito rotundo.

Las localidades, casi todas las cuales están comprometidas ya, se expenden a los siguientes precios: lunetas, butacas y asientos de palco, un peso; tertulia, 30 centavos; paraíso, 20. (Terminantemente prohibidas las entradas de favor).

UN MUERTO EN EL CINE "ENCANTO"

Víctima de un nuevo ataque denominado "DELIRIUM RISORUM-ALEGRORUM", falleció ayer el Sr. Doloroso Triste y Apesadumbrado, durante la exhibición privada de la película "VAYA UN ROMEO", o "Canta Nena, Canta".

También hubo que lamentar 16 casos gravísimos de quijadas desprendidas por el enorme esfuerzo de tenerlas en constante y brusco movimiento durante 90 minutos consecutivos.

Las autoridades piensan tomar cartas en el asunto y suspender las exhibiciones de dicha película, alegando que una hora y media ininterrumpida de carcajadas, es excesivo y son muy pocas las personas que puedan resistir esta fortísima prueba.

Se están haciendo gestiones para que dicho estreno no se suspenda y únicamente aclaramos que la Empresa de los teatros Encanto y Riviera, donde será estrenada "Vaya un Romeo" o "Canta, Nena, Canta", no se hará responsable de cualquier accidente que ocurra durante los días en que sea exhibida la película.

EL JUEVES: «VAYA UN ROMEO» EN EL ENCANTO

Quien haya visto a Shirley Temple en sus anteriores creaciones, no puede dejar de verla ahora en «Ching Ching», bellísima film estrenada ayer y que hoy y mañana se exhibe por última vez. En «Ching Ching» la trama es fascinante y su desarrollo de una emotividad gradual que nos lleva al paroxismo de la más absoluta absorción. Colaboran con ella Robert Young y Alice Faye, en un romance que nos saca de quicio. Los precios como siempre: 30 centavos de 3.30 a 6.30 y 40 centavos después. Niños, a todas horas, 20 cts.

Por más que usted rebusque en su memoria; por más que usted piense, ninguna película—así como suena, ¡ninguna!—le hará gozar como «Vaya un Romeo» o «Canta, nena, canta»... El clímax de la alegría; el triunfo más enorme alcanzado por la pantalla en el arte de hacer reir... Las carcajadas son espontáneas; el entusiasmo va in crescendo; por mucho que le digamos, nos quedamos «cortos», pero muy cortos. Un argumento pletórico de chispeantes situaciones. Un sensacional entretenimiento. La mejor comedia musical jamás producida. «Vaya un Romeo» o «Canta, nena, canta» se estrena el próximo jueves y tiene por intérpretes a Alice Faye, Michael Whalen, Adolphe Menjou, Ted Healy, Gregory Ratoff, Patsy Kelly y los famosos comediantes Ritz Brothers.

Pronto: el encantador romance en tecnicolor, «El poder del corazón», con George Brent y Beberly Roberts.

Más adelante, el máximo triunfo de Frank Capra, el más genial de los directores, «Horizontes perdidos», la superpelícula enitada con un costo de más de dos millones de pesos.

POR LA NOCHE: LUCHAS SUPER LIERES EN EL ALKAZAR

Hoy, desde la 1 y 30 a 7 y 30, la producción «Malditas sean las mujeres», con Ramón Pereda y Adriana Lamar; «Arlequines de seda y oro» y «Doce asesinos y un muerto». Los precios para hoy: 30 centavos mayores, 20 los niños y 15 la tertulia.

Por la noche, a las 9 en punto, el espectáculo más sensacional y emotivo jamás presentado en un teatro de la Habana, **luchas super libres**, con los mejores atletas del colchón. El star bout de este magno programa es el italiano fascista Dorsetti y la pantera etiópica, quienes van dispuestos a arrancarse la cabeza. El segundo star bout es el fiero león hispano Gabino Camino contra el científico luchador Al Szazs. La tercera pelea es del Apolo mexicano Felipe Romano vs. el salvaje indio yaki Campos, y un magnífico preliminar con atletas del patio. Los precios al alcance de todos: sillas del escenario numeradas, $1.50; lunetas, hasta la fila 10, numeradas, $1.25; luneta y balcony sin numerar, 60 cts., y tertulia, 30 cts. Niños, soldados, policías y marineros pagarán solamentemedia entrada.

Mañana comienza una graciosísima y divertidísima semana de la Warner, Joe E. Brown, el rey de la alegría, el as de los cómicos, el popular «Bocaza» en su más chistosa e hilarante producción «El campeón de polo». Joe E. Brown habla en chino... esto ya es motivo suficiente para morirse de risa; pero esto no es nada; gana un campeonato de polo, sin haber visto ni jugado nunca este difícil juego. También se estrena la magnífica producción deportiva de la Columbia, titulada «Un directo al corazón», con James Dunn y June Craigworth, y el episodio número 4 de la ultradinámica serie «Roldán el temerario», titulado «Batallando contra el monstruo».

Pronto: James Cagney en «Un gran tipo».

MARTI: EXITO DE LA REVISTA «TIN TIN»

Grandioso por todos conceptos ha sido el éxito alcanzado en el radioescenario MARTI con la chispeante y pimentosa revista «Tin Tin», con libro y música de Ban Gang. Son muchos los atractivos que figuran en esta revista. Situaciones cómicas plenas de gracia, ritmo, melodías despampanantes, emoción. En ella actúa Alicia Rico, Garrido, Mendoza, Julita Muñoz, Eusebia Cosmetico, las hermanitas Suspiritos, y la pareja de baile Sorpresa 1937. El acompañamiento musical está a cargo de la magnífica orquesta «Conjunto del Ritmo», que dirige Valdespí. Este espectáculo cubre hoy los turnos de 5 y media y 10 de la noche, trasmitiéndosepor radio. La función, como de costumbre, comienza desde la 1.30, exhibiéndose dos soberbias producciones: «Amores de un dictador», por Clive Brook y «El baúl macabro», hablada en español y brillantemente interpretada por Ramón Pereda y René Cardona. Cartones, comedias y revistas completan el programa cinematográfico. Sólo 20 centavos vale antes de las 6 y media y 20 centavos después. Tertulia 10 cts. antes de las 6.30 y 15 cts. después. Niños, 15 cts. a todas horas. El sábado, a las 12 de la noche, se estrenará la formidable revista «Ritmo negro» del gran bailarín cubano Julio Richard. Preciosas evoluciones coreográficas... exquisitas melodías... esculturales mujeres... magnífico vestuario. En la pantalla un gran preestreno, «Celos», formidable película. Pronto daremos más detalles. En preparación, «Crimen o suicidio», del gallego Mendoza.

RADIO CINE: «LA MUCHACHA DE PARIS»

Gran éxito ha obtenido en el RADIO CINE la encantadora comedia musical «La muchacha de París». Una acción movida, una música deliciosa, bellas canciones, gracios dúos y otros números musicales: esas son las características de esta producción, cuya acción transcurre parte en Francia, parte en los Estados Unidos, y en la que se nos regala con las divertidas peripecias de una orquesta americana de jazz, cuyos componentes encuentran en Francia a una ingenua y sugestiva muchacha que luego resulta ser una cantante de primera categoría.

Esa cantante es nada menos que Lily Pons, una de las más rutilantes estrellas del «bel canto» que hay en la actualidad. Con Lily Pons, que hace en esta película alarde de sus facultades vocales extraordinarias y de su irreprochable escuela de canto, actúan Gene Raymond y Jack Oakie.

«La muchacha de París» se exhibe con «El enigma de la perla», producción interesante y de mucha intriga, por Zazu Pitts. Un cartón en colores y una revista, completan el programa que va en función continua desdelas 2 y media a los precios de 20 centavos los mayores antes de las 6 y media y 30 centavos después de esa hora; los niños, 15 y la tertulia 10 a toda hora.

El jueves, otro gran programa. «Sólo vivimos una vez», intenso drama de un condenado inocente, por Silvia Sidney y Henry Fonda, y «Canta, bandolero, canta», preciosa comedia musical por el gran tenor Nino Martini y Leo Carrillo.

El lunes, sensacional estreno: «Los enredos de una dama», joya, por William Powell, Jean Harlow y Myrna Loy.

FUNCION INFANTIL EL DOMINGO EN EL MAJESTIC

El próximo domingo, a las 10 de la mañana, se celebrará en el teatro «Majestic», de la calle Consulado número 116, teléfono M-4477, una grandiosa función infantil denominada «La Fiesta de los cartones».

Se exhibirán en esta función los mejores cartones de Mickey Mouse, Popeye el Marino, Betty Boop, el Pato Donaldo, Pluto y otros.

Habrá una gran sorpresa para cada niño y se sortearán dos bellísimos cuadros, uno de Bobby Breen y el otro de una conocida estrella infantil. Estos cuadros son obsequio de «El Paisaje», casa dedicada a ese giro, situada en Aguila y Barcelona.

Los precios son sumamente módicos: niños, 10 centavos y mayores 15 centavos. Recuérdelo: el próximo domingo a las 10 de la mañana, en el «Majestic».

COSAS DE CINELANDIA

NOTAS Y OCURRENCIAS

Francis Lederer

Este notable actor, bajo contrato con Columbia, ha sido nombrado para el rol estelar en su primera película para dicha productora, «Cape of Good Hope» («El cabo de la buena esperanza»), obra teatral de gran éxito producto de la pluma del prominente escritor europeo Ladislaus Bus-Fekete. Dicha obra se renovó en los carteles de Budapest, Viena y otras capitales de Europa, lo cual augura idéntica aceptación de la versión cinematográfica, especialmente con Lederer desempeñando el papel del protagonista.

Un funcionario muy importante...

Durante el rodaje de «Hombres de acero», película que la Republic nos da a conocer en el transcurso de la próxima temporada, el subdirector Edgar Williams observó un caballero que se paseaba por el «set» con mucha dignidad y como si fuera persona de importancia.

—¿Quiere usted tener la bondad de decirme qué hace aquí?—le preguntó Williams al desconocido, pues salvo en casos excepcionales les está prohibida la entrada al «set» a los que no pertenecen al estudio.

—¿Yo...? Soy uno de los funcionarios—le contestó el caballero.

—¡Ah!... Perdóneme usted, señor —se disculpó el subdirector, creyendo que se trataba de uno de los altos funcionarios administrativos de la compañía y agregó muy atento:

—¿Quiere usted sentarse? Aquí tiene un asiento muy cómodo.

El funcionario de marras, visiblemente sorprendido, agradeció calurosamente a Williams, y procedió a tomar asiento en una de las sillas portátiles reservadas para el personal directivo; pero, ¡cuál no sería el asombro del subdirector cuando esa misma noche, entre los «extras» que esperaban en línea para cobrar sus sueldos, alcanzó a distinguir al caballero a quien interpela en el set de «Hombres de acero».

¡Y, es que se trataba de un «extra» que desempeñaba el papel de funcionario de una empresa metalúrgica en la película en cuestión!...

Una «huelga» de brazos caídos...

Ahora, que en los Estados Unidos hay una verdadera epidemia de huelgas de brazos caídos, la de «Elmer», el muñeco de Max Terhune, ventrílocuo y actor cómico de la Republic Pictures, no puede pasar desapercibida.

Parece, efectivamente, que durante la filmación de «El desfile triunfal», gran producción musical que conoceremos en breve, habiéndole tocado el turno de actuar a Terhune, el ventrílocuo ocupó el sitio que le correspondía ante las cámaras, con «Elmer».

—¡Cámaras!... ¡Adelante!—ordenó Gus Meins, el director de «El desfile triunfal»; pero «Elmer» permaneció mudo.

—¡Vamos, hombre, adelante!—insistió Meins, visiblemente sorprendido.

—Lo siento, director—declaró Terhune—pero «Elmer» está en huelga de brazos caídos. Desde ayer me viene amenazando que si usted no le permite cantar en «El desfile triunfal», se declarará en huelga...

Dicen que a Meins le hizo tanta gracia la salida de Terhune que «Elmer» se ha salido con la suya, y canta una tonada cómica en «El desfile triunfal», como ya lo verán nuestros lectores...

Escrito en Berlín

Se habló mucho del carácter internacional del film, cuando en pleno desarrollo del arte cinematográfico las películas mudas conquistaron el mercado.

Desde entonces, este primer concepto de internacionalidad de la película ha sufrido modificaciones considerables. Esto se debe particularmente al establecimiento de la industria cinematográfica hasta en los países más pequeños. La producción de películas adquirió un carácter cada vez más nacional. Con el tiempo se comprendió que las películas que salen del país productor son trajetas de visita de la nación que las fabrica, que en ellas se reflejan las particularidades y el carácter de los habitantes de un país que quiere ser comprendidos en cuantas partes del mundo se exhiban sus costumbres. De este modo la película contribuye al entendimiento entre los pueblos dentro del dominio del intercambio cultural.

Lo esencial de todo intercambio de películas es que la producción abra un nuevo horizonte a los espectadores extranjeros, es decir, que los buenos films de otros países presenten al extranjero mundos completamente nuevos.

He aquí una pareja simpática: Freddie Bartholomew y Mickey Rooney, los dos actores-niños más famosos de la pantalla en su próxima película.

GACETILLAS

AUDITORIUM: «ADOLESCENCIA» Y «LA DICHA»

Este elegante teatro, ofrece hoy el estreno de las dos magníficas películas que encabezan estas líneas. En la tanda preferente de 9:45, «Adolescencia», la brillante realización de la encantadora Simone Simon. En el turno de las 8:30: Charles Boyer y Gaby Morlay en la versión cinematográfica de la famosa novela de Henry Bernstein, titulada: «La dicha». Luneta: Mayores 40. Niños 20 centavos. Tertulia 10 centavos. Por la tarde a las 5:00: Exposición de modas de verano por las Hermanas Salas. Lunetas (numeradas) $1.00. Primer Balcony (sin numerar) $0.60; segundo Balcony (sin numerar) 0.40. Localidades e informes al teléfono F-4455.

Mañana: A las 5:15 y 9:45: Artistas Unidos presenta a Silvia Sidney y Henry Fonda en la formidable película «Solo vivimos una vez» y a las 4:00 y 8:30 «Canta, bandolero, canta» de Nino Martini, Ida Lupino y Leo Carrillo. Jueves a las 6 de la tarde: Conferencia del Rvdo. Padre Laburu, con el tema «Deberes Sociales». Las entradas para esta Conferencia, son gratis, y tienen que ser solicitadas al señor Edelberto de Carrerá, en la oficina de este teatro, de 4 a 6 de la tarde y de 8 y media a 10 de la noche. Esta Conferencia será trasmitida por radio. El jueves por la noche a las 8:30: El más grande acontecimiento artístico y social del año: Exposición combinada por las firmas Jantzen; Mme. Argentina; «Tabú»; Peluquería «La Ideal», Max-Factor y Medias Superior, actuando también el gran recitador González Marín. Localidades e informes al teléfono M-6533.

TRIANON: «EL ADIVINO» (ULTIMO DIA)

En las tandas elegantes de 5:15 y 9:45, terminan hoy en este preferido teatro, las exhibiciones del éxito de risa de la R. K. O. Radio «El adivino», la chispeante creación del más cómico de todos los cómicos, el simpatiquísimo Joe E. Brown (a) «Boca Grande», divirtiéndonos como solamente él sabe y puede hacerlo, admirablemente secundado por Marian Marsh, Fred Keating, Edgar Kennedy y Frank Jenks. En los turnos de 4:00 y 8:30 se exhibe también por última vez «La muchacha de París», la lindísima joya musical por la soprano Lily Pons con Gene Raymond y Jack Oakie. Precios: Luneta 30 centavos. Tertulia 15 centavos.

Mañana: A las 5:15 y 9:45: Por una sola vez «Amor a toda máquina», la magnífica joya Metro, interpretada por Joan Crawford, Clark Gable y Franchot Tone y a las 4:00 y 8:30: Stan Laurel y Oliver Hardy en «Dos pares de mellizos». El jueves: «La dama de las Camelias», la famosa e inmortal novela de Alejandro Dumas, que glorifican en la pantalla, la excelsa Greta Garbo y el ídolo de las mujeres Robert Taylor, personificando a la maravilla, los respectivos papeles de Margarita Gauthier y Armando Duval. El lunes: Dos estrenos Warner «El tigre de bengala» y «Los titanes del aire». El martes: Errol Flynn y Olivia de Havilland en la grandiosa película «La carga de los 600». Miércoles 14: «La dominadora» de Rosalind Russell y John Boles. El jueves 15: Bette Davis y George Brent en la gran joya Warner «La flecha de oro». El viernes 16 Artistas Unidos presenta el monumental espectáculo cinematográfico «Conspiración», joya máxima del insigne productor Alexander Korda.

RADIO-CINE HOY

A PETICION de 3000 que LLENARAN el TEATRO MAS GRANDE de CUBA VIENDO la super-produccion R.K.O.

LA MUCHACHA de PARIS

con Lily PONS y Gene RAYMOND

además

"El ENIGMA de la PERLA"

con Zazu PITTS

Comedias, Cartones, Revistas

-PRECIOS POPULARES-

Antes de 6½ 20¢ Despues 30¢

PAYRET: «CADETES DE SAN MARTIN»

De sensacional puede calificarse el nuevo programa de hoy en el «Payret». Se exhiben dos películas de distinto carácter, para todos los gustos. Una de ellas es «Cadetes de San Martín», producción hablada en español, realizada con el concurso de los cadetes del más importante Colegio Militar de la República Argentina. Un conflicto entre el amor y el deber sirve de eje a esta comedia, admirablemente montada, orgullo de la cinematografía argentina, e interpretada por Angel Magaña y Rosita Contreras. La otra producción que se exhibe hoy es «Condenado a muerte», un drama intentísimo, en que se viven los momentos terribles de los hombres que esperan en la cámara de la muerte el minuto final de su vida. Son los principales intérpretes de esta película Preston Foster, Ann Dvorak y John Beal.

El cartón «La gallina de los huevos de oro», y un noticiero completan el programa. Función continua desde las 2:00. Precios: 20 centavos los mayores antes de las 6 y media y 30 centavos después de esa hora. Niños 15 centavos y tertulia 10 centavos a todas horas.

El viernes, estreno de la estupenda película argentina «El Conventillo de la Paloma», por Tomás Simari y «Adolescencia», por Simone Simon.

ROXY: «LA MILLONA»

Hoy, en día de gran gala la empresa del «Cinema Roxy», situado en 14 y Primera, Reparto Almendares, se honra en presentar la última producción española llegada a la Habana, filmada en los grandes estudios de Selecciones Capitolio, y que ha sido calificada por la crítica como una super-producción extraordinaria. «La millona», es todo un poema de amor maternal, con escenas de intenso dramatismo donde hace derroche de su arte incomparable la egregia actriz española Lina Yegros, secundada admirablemente por Ramón de Sentmenat, Carmen Rodríguez y Antonio Palacios. La presentación de la obra es lujosísima, desarrollándose en un ambiente de refinamiento y buen gusto, y el argumento interesantísimo a la par que original, está basado en la obra maestra del conocido autor E. Suárez de Deza. Completa el programa otra magnífica producción, «Sublime engaño» con Claire Trevor. Precios como siempre: 15 centavos luneta por la tarde; 20 centavos por la noche. Tertulia para todas horas.

Mañana segunda exhibición de la joya cinematográfica española «La Millona», y uno de los más resonantes triunfos de Lina Yegros, «El Secreto de Ana María», un programa completo en español con dos producciones a cual más valiosas. Los jueves y viernes, grandioso programa, estreno de la sensacional super-producción: «El Angel blanco», por la reina de la Pantalla, la encantadora Kay Francis.

VEASE más GACETILLAS en la página 10

M.E.C.D. 2016

Ayúdese a sí mismo

Protegiendo la Industria Cubana

Consuma siempre productos de exclusiva elaboración nacional.

PIDA A SU DETALLISTA

LECHE CONDENSADA de las marcas:

"La Habanera" y "Hatuey"

Producida en la Habana, completamente fresca y uniforme y siguiendo en su elaboración los más modernos principios de higiene, bajo la experta dirección y garantía de un prestigioso médico cubano, especializado en alimentos.

Adquiera **LECHE CONDENSADA:**

"La Habanera" y "Hatuey"

y la consumirá siempre por su gusto exquisito, su inigualable frescura y su perfecta uniformidad y garantía.

De venta en todos los establecimientos de víveres

Compañía Lechera de Cuba, S. A.

CRONICA HABANERA

DE LA LIGA CONTRA EL CANCER

LA JUNTA DE AYER.—Muy concurrida, animadísima.

Así resultó, como era de esperarse, la junta convocada por la bella y elegante señora María Teresa Falla de Batista en su residencia del Vedado.

Junta de gran interés, para dar cuenta de la fiesta de la Liga contra el Cáncer, celebrada a beneficio de la humanitaria institución que tan altos fines persigue.

Con la señora de Batista insustituíble Presidenta del Comité de Damas de la Liga contra el Cáncer ocuparon los puestos de honor correspondientes las gentilísimas damas Elena Lobo de Montoro y Carmelina Laurrieta de Fondon, Secretaria y Tesorera respectivamente del mencionado Comité.

Además, entre las señoras, se encontraban:

La Marquesa de Tierra.

María Herrera viuda de Seva, Amelia Solberg de Hiskinson, María Martín de Pla, Conchita Ribas de Chibas.

Maggie Orr de Aróstegui.

Celia de Cárdenas de Morales, Alicia Nadal de Menocal, Mercedes Cruselas de Santeiro, Esperancita de Cárdenas de Suárez, Isabelita Falla de Suero.

Julia Jorrín de Culmell.

Amelia Rivero de Domínguez.

Fina La Rosa de Bonnet, Dolores Pestana de Odio, Cuca Bonnet de Domínguez, Georgina Medel de Ajamil.

La señorita Carmita López Oña.

El señor Eduardo Chibas, Presidente de la Liga Contra el Cáncer.

Y este cronista.

La señora de Montoro hizo una detallada exposición de todos los trabajos realizados con relación a la benéfica fiesta, cuyos productos, superando todos los augurios, ascendieron a un total de quince mil pesos.

He aquí la liquidación de las cuentas que presentó la tesorera del Comité de Damas con el visto bueno de la Presidenta y la Secretaría.

Ingresos

Por la venta de 1.088 tickets de entrada con comida a $5.00	$ 5.440.00
Por la venta de 194 tickets de entrada general a $2.00	388.00
Por donativos	4.153.50
Por anuncios	1.890.50
Por nuevos socios	1.348.00
Por venta de papeletas para la rifa del billete de 100 pesos, $2.000.00. Menos: comisión sobre venta de 209 talonarios, 209 pesos	1.791.00
Por cigarros	53.00
Total de ingresos	$15.064.00
MENOS: **Gastos de fiesta**	
Propinas	$ 40.00
Clisés	16.00
Taquilleros	8.00
Total de Gastos	$ 64.00
Total producto líquido de la fiesta	$15.000.00

Vto. Bno.: M. Teresa Falla de Batista, Presidenta. Elena Lobo de Montoro, Secretaria. Carmelina Laurrieta de Fondón, Tesorera.

Durante la junta se dió a conocer la labor tan brillante como efectiva desplegada por el Comité de Damas de la Liga contra el Cáncer, bajo la presidencia de la señora de Batista, que merece una felicitación.

También ha que felicitar, entre ese grupo de damas tan nobles como distinguidas, a la señora Isabelita Falla de Suero por su magnífica recaudación en la venta de tickets y en donativos adquiridos por ella.

En horas de la tarde—y según habíamos anunciado—se llevó a efecto en el Instituto del Cáncer en el Hospital Calixto García la Junta del Comité de Patronos de la Liga contra el Cáncer, junta que era un complemento de la celebrada anteriormente, ya que en la misma el Comité de Damas hizo entrega del producto de la fiesta.

Presidieron este acto el señor Eduardo Chibas, Presidente de la Junta de Patronos de la Liga contra el Cáncer, con el señor Henry López Oña, tesorero y con la señorita Fina Rozos, secretaria p. s. r.

También estaban presentes la señora de Batista, y las señoras de Santeiro, Menocal, Montoro, Fondón, Odio, Morales, y los señores Luis Morales, Leonardo Morales, doctor Gustavo Odio, y doctor Nicolás Puentes Duany.

Quedó en depósito el billete de cien pesos rifado en plena fiesta que correspondió al número 7113 y que aun no ha sido reclamado en espera de que se presente el poseedor de la papeleta.

EN SUS DIAS.—En la fecha de ayer estuvo de días la señora Lily Hidalgo de Conill, dama que une su distinción, a los dones de su talento y su bondad.

En retraimiento absoluto, dado el luto reciente que guarda, pasó su día la alta dama, tan estimada y tan querida en el seno de nuestro gran mundo.

Para ella hubo flores, flores innumerables.

Destacábanse las de la "Casa Trías" el bien acreditado jardín del Vedado, arregladas en cestos y en cajas con ese gusto que caracteriza los trabajos del conocido jardín.

Un cesto de gladiolos y "easterlilias de Laura Bertini de Césuedes.

Un cesto de 'e'aster-lilies" de María Jaén de Zayas.

Un cesto de 'easter-lilies", de Dolores Bonet viuda de Falla Gutiérrez.

Un cesto de callas de Demetrio Castillo Pockorny y señora Lolita Montalvo.

Una caja de dalias de Edelmira Robato viuda de Sampedro.

Un cesto de dalias y gardenias de la Condesa de Covadonga.

Un cesto de callas de Mercedes Crusellas de Santeiro.

Un cesto de "easterlilies" de Madame Pierre Bouvet.

Una caja de gladiolos, de María Teresa Falla de Batista.

Una caja de alelíes y gardenias, de Rosita Cadaval de Rayneri.

Un cesto de dalias, de Gabriel Villada y señora Graziella Sánchez.

Una caja de gardenias, del coronel Lasa.

Una caja de "easter-lilies", de Charles Theve y señora Nena Romero.

Y una caja de callas de Juan Antonio Mendoza.

Un cesto de callas de Mauricio Dussaq y señora.

Y un cesto de "easter lillies" y crisantemos de la Corporación Nacional de Asistencia Pública.

De "El Clavel", el famoso jardín de los hermanos Armand, en Marianao, había verdaderas preciosidades. Lindas y frescas flores procedentes todas de sus inmensos campos de cultivo y presentadas con ese "chic" inimitable de los Armand.

Del gran jardín "El Clavel" eran las siguientes:

Un cesto de gladiolos "Adonis", del Jefe del Ejército Constitucional, coronel F. Batista y señora.

Un cesto de crisantemos blancos, de Elvira Obregón de Cruz.

Un cesto de pensamientos de Julia Sedano.

Un cesto de callas, de Pablo Alvarez de Cañas.

Un cesto de hortensias, de Pepa Echarte de Franca.

Un cesto de "easter lillies" y alelíes color azul cobalto, de Josefa Sánchez viuda de Lombard.

Un cesto de "easter lillies" y alelíes, de Manuel Gómez Waddington.

Y una caja de "easter lillies", de Carmita Mendieta de García Vélez

Muy lindas las flores de "El Fénix", el jardín centenario del paseo de Carlos III, que sabe dar siempre la nota de originalidad, de belleza y de buen tono.

He aquí la relación de las preciosas flores de "El Fénix":

Un cesto de 'e'aster lillies", de la señora de Casteleiro.

Una caja de "cellophane" con "easter lillies" y gypsophila de la Condesa de Revilla de Camargo.

Un cesto de "easter lillies", de María Luisa Giralt de Martínez Díaz.

Un cesto de "easter lillies", de Luis de Posada.

Una caja de "cellophane" con "easter lillies" y pensamientos, de Merceditas Montalvo de Velasco.

Y una hermosa licuala, de Antonio Martín.

¡Cásese! ROPA DE CAMA ¡Cásese!

¡No le tema a la Habilitación!

NADA IGUAL, INCOMPARABLE

SABANAS de Warandol Cameras de superior calidad a	0.70
SABANAS de Warandol sin cal, Cameras muy finas a	1.10
SABANAS de Warandol Unión hilos sacados, que valen 2.50 a	1.75
SABANAS de Warandol, tamaño imperial 82x98 a	1.40
JUEGOS de Cama, 2 piezas en Warandol de color a	1.35
JUEGOS de Cama de 3 piezas, en Warandol de color a	1.75
JUEGOS de Cama de 2 piezas en Warandol de color, bordados a	1.60
JUEGOS de Cama de 3 piezas en Warandol de color, bordados a	1.99
JUEGOS de Cama de 3 piezas de Warandol en color y blanco, bordados que valen 5.00 a	3.50
SOBRECAMAS de Seda Cameras, muy grandes en todos colores a $3.50 y	4.50
SOBRECAMAS de Tul Bordadas en muchos estilos a $3.50 y	4.00
SOBRECAMAS de Tul Bordadas en color. Estilos muy nuevos. Una verdadera ganga a $5.50 y	5.75

TOALLAS, TOALLAS Y MAS TOALLAS

QUE DURAN MUCHO MAS Y CUESTAN MENOS
HAGANOS UNA VISITA Y SE CONVENCERA

MESA DE RETAZOS

RETAZOS TODO ESTE MES, MARCADOS CON LA CANTIDAD Y EL PRECIO, DESPACHESE VD. SOLA

Medias para que se acaben

MEDIAS DE GASA MUY FINAS, SOLO UN PAR A CADA CLIENTE POR 0.50 Cts.

Tres Recomendaciones Muy a tiempo

QUE NOS VISITEN, QUE VEAN NUESTROS PRECIOS Y QUE NOS PIDAN UNA REVISTA GRATIS.

Menéndez Granda y Cía.

ALMACENES EL SOL MONTE 69

TELEFONO M-3498

FRENTE A MARTE Y BELONA

CRONICA CATOLICA

ACTOS CATOLICOS QUE SE ANUNCIAN PARA MAÑANA EN LAS DIVERSAS IGLESIAS

Solemnes honras fúnebres por Monseñor Méndez en Monserrate

A las nueve de la mañana en la iglesia de Monserrate solemnes honras fúnebres por el que ha sido su dignísimo Párroco monseñor Alberto Méndez y Núñez.

A ellas invita su sucesor R. P. Juan Lobato Furrugia, al Venerable clero regular y secular, las señoras Micaela Pereira y Párrocos a Caballeros de Colón, cofrades del Santísimo de la Catedral y de Nuestra Señora de la Caridad, Terciarios, Dominicos, Asociaciones de la Parroquia, a sus amados feligreses y a la Asociación de Comerciantes de Galiano y San Rafael.

En la iglesia del Santo Cristo

Se celebra en la iglesia del Santo Cristo de los Padres Agustinos de la Habana, el tercero de los nueve, solemnes miércoles, que se dedican a Santa Rita en preparación a su fiesta anual del 22 de mayo.

El programa de estos actos católicos es el siguiente:

Por la mañana, a las ocho y a las nueve de la mañana, misa de comunión y ejercicio de la novena, terminándose con la veneración de su Reliquia.

A las cinco y treinta de la tarde y a las ocho y treinta de la noche, exposición de S. D. M. estación, Sto. Rosario, sermón, cánticos, ejercicios de la novena, reserva, cántico del Himno de Santa Rita y veneración de su Reliquia.

Se invita a sus devotos.

En la iglesia del Angel

La misa y ejercicio mensual en honor de San Cayetano por su Congregación de la iglesia de Santo Angel Custodio a las ocho de la mañana.

Se ruega la asistencia a los asociados y se invita a sus devotos.

El Jubileo Circular

En la iglesia de San Francisco el Jubileo Circular.

La misa del Sacramento a las nueve. Después de esta misa, la exposición del Santísimo Sacramento.

A las cinco de la tarde, Corona franciscana, visita a Jesús Sacramentado, bendición y reserva.

En los demás templos

Rezo del Santo Rosario, lectura espiritual y visita a Jesús Sacramentado.

Muy Ilustre Archicofradía del Santísimo Sacramento erigida en la iglesia de la Caridad

El día siete del presente mes a las ocho de la mañana se llevará a efecto el traslado de los restos de las que fueron Hermanas de esta Hermandad, las señoras Micaela Pereira y Belén Hano Vega de Ramírez, de la boveda 22 del panteón propiedad de esta Archicofradía en el Cementerio de Colón, pasando para el osario de la misma los de Micaela Pereira y los de Belén Hano Vega de Ramírez para otro lugar del propio cementerio

Rogándole la asistencia a los familiares de los mismos.

José Argote,
Mayordomo.

DOS SEMANAS DE CULTOS MUY SOLEMNES CELEBRADOS EN EL TEMPLO DEL CRISTO

La Semana Santa y la primera de Pascua de Resurrección, fueron de cultos solemnísimo en la iglesia del Santo Cristo del Buen Viaje a cargo de los Padres Agustinos de la Habana.

Durante la Semana Santa, se celebraron todos los Oficios y sermones correspondientes a la misma con inusitada pompa especialmente en los de jueves, viernes y sábado Santo.

El Jueves Santo en la Hora Santa de diez a once de la noche, se inauguraron los cultos de los quince jueves Eucarísticos por vez primera en este templo con asistencia de numerosos devotos de Jesús Sacramentado.

En todos los cultos de la Semana Mayor, oficiaron los Padres de la referida comunidad, presididos por el Superior R. P. Fray Pedro Rufnagel.

Los sermones fueron pronunciados por el R. P. Fray Claudio García, O. S. A., siendo ayudado en él de las Siete Palabras por el Presbítero, doctor Angel González.

La parte musical estuvo a cargo del magnífico coro parroquial el cual ejecutó una brillantísima labor musical bajo la dirección del maestro Julio Guisasola, acompañando al órgano la señorita Criselda López.

El monumento reunía dentro de las más estrictas reglas litúrgicas, un exquisito gusto artístico.

El domingo de Resurrección, hubo misa de comunión general a las ocho de la mañana para la Asociación de Nuestra Señora del Buen Consejo, misas rezadas de siete a diez con plática evangélica, en español e inglés.

A las once de la mañana, solemne función en conmemoración de la Resurrección del Señor, pronunciando el sermón el Padre Agustino, R. P. Fray Claudio García, sobre motivos de la Resurrección del Señor.

Oficiaron los Padres Raly, Anderson y Mc Námara O. S. A., asistidos de la Corte de Acólitos del Colegio San Agustín.

Un grandioso coro, mixto, interpretó de manera magistral, la misa de Pietro Yon y Regina celi, letare, allelúya de Gounord, canto magnífico en el cual se distinguieron de una manera especial los Padres Joseph, O. S. A., Francisco José Larrea y Benito Rentería.

Dirigió el reputado maestro Guisasola, y acompañó al órgano la virtuosa señorita Criselda López.

Después de la misa, bendición del Santísimo y bendición Papal.

Por la tarde de este primer domingo pascual, se celebró solemne homenaje a Nuestra Señora del Buen Consejo, siendo dirigido por el Padre Director Fray Claudio García, quien pronunció una hermosísima plática.

Después de la bendición del Santísimo se entonó el cántico de felicitación a Santísima Virgen María:

«Reina del cielo, regocijos, aleluya»
«Aquel que merecistéis llevar, aleluya»
«Aquel que merecistéis llevar aleluya»
«Resucitó según nlo dijo, aleluya»
«Recocijaos y triunfad, oh virgen María, aleluya».

El lunes de Pascua dió comienzo en esta iglesia la Semana del Jubileo Circular, la cual finalizó el domingo cuatro de abril, revistiendo excepcional esplendor por ser esta Semana de Rito doble de Primera clase y corresponder en ella el primer viernes del mes, en los cuales se celebran especiales cultos de adoración y reparación al Corazón de Jesús.

El lunes de Pascuas, se celebraron conjuntamente con los del lunes de San Nicolás de Tolentino.

El miércoles con los de Santa Fita

El Jueves se celebró gran Hora Santa y el segundo de los Jueves eucarísticos que han obtenido una fervorosa y entusiasta acogida entre los fieles.

El viernes de Pascua, por ser el primero del mes de abril, el Apostolado parroquial de la Oración celebró por la mañana misa de comunión reparadora, y por la tarde, conjuntamente con los del Circular, los de adoración y reparación al Santísimo Corazón de Jesús.

En todos estos días, predicó el Padre Claudio García, O. S. A., oficiando los diferentes Padres de la Comunidad de San Agustín de esta iglesia del Santo Cristo.

El domingo de Quasimodo o in Albis cuatro de abril, último de la Semana del Circular a las ocho de la mañana misa armonizada de comunión general con plática en la cual dieron cumplimiento al precepto Pascual las Madres Católicas de la Asociación de Santa Mónica.

A las once de la mañana misa solemnísima con sermón por el R. P. García, O. S. A.,

El gran coro parroquial interpretó la misa de Ravanello a tres voces y el celebrado cántico de Regina celi letare allelúia.

Después de esta grandiosa misa, se expuso el Santísimo Sacramento.

A las cinco de la tarde se celebraron con todo esplendor los cultos finales de la Semana del Circular y los mensuales de la Asociación de Madres Católicas.

Predicó el Padre García O. S. A., demostrando como Nuestro Señor Jesucristo, cumple su promesa de estar con nosotros hasta la consumación de los siglos, permaneciendo en el Santísimo Sacramento del altar, en el cual reside real y verdaderamente para que le comamos tengamos vida abundante y nos trasformemos en El.

Después del solemne canto de las Letanías se llevaron a cabo la procesión del Santísimo, que resultó magnífica, dándole escolta de honor los adoradores nocturnos con su bandera, Guerrero.

Asistieron numerosos caballeros y jóvenes y una gran multitud de piadosas mujeres.

Portó el Santísimo, el Padre García O. S. A, asistiendo la Comunidad presidida por el Superior y Párroco P. Fray Padre Hufnagel, O. S. A.

Resultó altamente majestuosa la reserva, terminándose la gran Semana del Circula rcon el canto del Himno Eucarístico de Sagastizábal.

Los Padres Agustinos, se complacen en hacer presente su gratitud a cuantos se han dignado asistir a tan solemnes cultos y de un modo especial, a los que han contribuído con su cooperación a su mayor esplendor.

BELLOS ACTOS CELEBRADOS POR EL CONSEJO SAN AGUSTIN NUM. 1390 EN LA HABANA

Los Caballeros de Colón del Consejo San Agustín número 1390 de la Orden de los Caballeros de Colón, dieron cumplimiento en unión de sus familiares al Precepto Pascual, que dispone que todo fiel cristiano que ha llegado al uso de la razón está en el deber de confesar o comulgar por Pascua Florida.

A las ocho de la mañana hicieron corporativamente su entrada en la iglesia de la Merced, que lucía sus más preciadas galas.

Fueron recibidos por el capellán de Estado, M. R. P. Antonio López, el Superior de la Congregación de la Misión R. P. Ramón Subirón y los Padres Padres Hilario Chaurrondo y Bruno García, C.M.

Acto seguido, dió comienzo a la misa el Padre Urbano Vián, C. M. Director de la Federación de las Hijas de María, que al igual de los Caballeros de Colón, dieron también cumplimiento al Precepto Pascual.

Terminado el Santo Evangelio el celebrante demostró la realidad de la Resurrección con argumentos incontrastables, sacando después consecuencias muy prácticas de tan portentoso acontecimiento.

Alabó la piedad de que daban ejemplo los Caballeros de Colón, enseñando con acto tan conmovedor, al respeto y cumplimiento de las leyes de N. S. Madre la Iglesia.

Iguales elogios tributó a las Hijas de María de la Federación de la Medalla Milagrosa.

La comunión la distribuyeron después de alzar, los Padres Subirón y Chaurrondo, C. M.

Misa y comunión, fueron armonizadas con preciosísimos motetes por el maestro Saurí, organista de la Merced.

Sirvieron al celebrante en concepto de acólitos los Caballeros de Colón, Licenciado Mario Caballero y señor Ramón Benito de la Vega.

Terminó este acto con el canto del Himno de los Caballeros de Colón, que acompañó el hermano José Cebrián, presidente de la Sección Adoradora Nocturna de la Habana.

Se dirigieron a los patios de la iglesia de la Merced, sirviéndose el desayuno a los Caballeros de Colón, familiares e Hijas de María.

Durante este desayuno, celebraron la Concentración de la Cruzada contra los enemigos de la iglesia, de la Patria y de la Familia.

El señor Fernando Díaz de la Rionda, Gran Caballero Delegado del Consejo, dió lectura a un concienzudo trabajo estadístico de los crímenes y actos de barbarie perpetrados por los Comunistas en Rusia, y España, deduciendo de esto, la necesidad de emprender una enérgica campaña contra estos enemigos de la Iglesia, de la Patria y de la Familia, exponiendo así mismo, la doctrina malévola que sustenta y propagan para destruir estos elementos básicos de la Civilización cristiana.

El doctor Juan H. Smith, presidente de la comisión de Servicio Cívico-Social, pronunció un grandilocuente discurso preconizando como uno de los métodos más eficaces para vencer al Comunismo, el actuar con el ejemplo, poniendo en práctica los mandatos de los Sumos Pontífices, especialmente los de León XIII y Pío XI, los cuales, si se hubiesen llevado a la práctica por los que tenían obligación de hacerlo, se hubieran evitado los tristísimos acontecimientos que estamos presenciando, pero no se les hizo caso, unos por negligencia, y otros por egoísmo, y de aquí, los trastornos de nuestros días.

Después de fustigar esta indiferencia, expone como los Caballeros de Colón están llevando a cabo la Cruzada contra el Comunismo, abatiéndolo con las armas de la Justicia y la Caridad.

El señor Eusebio L. Dardet, miembro prestigioso del Consejo dió lectura a formidable arenga llamando a todo católico a sumarse a la Cruzada colombina, pues hoy es necesario definirse por Cristo o contra Cristo. El mundo hoy está dividido en dos bandos, los que aman y sirven a Dios, y los que le blasfeman y maldicen.

No se puede permanecer indiferente pues Cristo mismo nos dice: «El que no está conmigo, está contra mí».

Todos los oradorados fueron aplaudidos con grandioso entusiasmo por la numerosísima encurrencia.

El Hermano señor Nicolás Izquierdo, tuvo a su cargo la presentación de los oradores.

El acto cívico social, se cerró por el Diputado del Estado de los Caballeros de Colón, doctor Oscar Barceló, el cual hizo entrega de los títulos de constancia en la Orden, a los siguientes Hermanos, por llevar más de diez años en la misma, haciendo un acabadísimo elogio de los mismos: Fernando Busto y Santos, José Fernández, Gabriel de Zéndegui, Alberto Landa, Manuel Busto, Gustavo Cossío.

Recibieron sus respectivos Títulos de constancia entre los entusiastas aplausos de los asistentes.

ALIVIA *Picazón Irritación Ardor* y acelera la curación de males de la piel

Las eficaces medicinas contenidas en el Ungüento y en el Jabón Resinol producen tanto alivio y bienestar, sutilmente pero con tanta rapidez, que médicos y enfermeras los han empleado durante mas de 40 años para el tratamiento de males de la piel.

Hoy mismo haga una prueba con el Ungüento Resinol para picazón de irritaciones, manchas y barrosas u otras afecciones de la piel ocasionadas por causas externas. Vd. sentirá gran regocijo por el alivio que le producirá. Un baño diario con Jabón Resinol es lo más refrescante. Pida muestras gratis a Resinol, Dept. 61, Baltimore, Md.

Resinol

INFRAGANTI

El guarda-jurado 52, José Angel Pérez, de los Ferrocarriles Unidos, arrestó a Celestino Menéndez Díaz, de 28 años y de Egido 9, por haberlo sorprendido cuando rompiendo los cristales de una vidriera del salón de espera de la Estación Terminal, trataba de sustraer varios objetos de quincalla.

HURTO

Raúl C. Finlay Ibáñez, de 28 años y vecino de San Lázaro 7, denunció en la Tercera Estación, que del bolsillo del saco que vestía, le sustrajeron $17.00, su carnet como empleado del Ayuntamiento y su Cartera Dactilar, ignorando quién fuera el autor.

Bibliotecario de Estadística

Por el Director General de Estadísticas, Dr. Castañeda, ha sido nombrado en el día de ayer, para ocupar la plaza de bibliotecario de esa Dirección, nuestro compañero Sergio Pérez Ravelo, que venía desempeñando otro empleo en el citado departamento.

GRAN EXCURSION ROTARIA

Aprobada por el Club Rotario de Cuba

72 días *de viaje*

Todos los gastos incluídos — visitando

EXPOSICION DE PARIS
CONVENCION ROTARIA DE NIZA

Lucerna — Milán — Venecia — Florencia
Génova — Londres, etc...

Regreso por las Antillas Menores — Venezuela y Colombia
(Se admiten pasajeros no rotarios de acuerdo con el Club)

VAPOR

"MEXIQUE"

MAYO 5

1a CLASE $745.00 — TURISTA $595.00

Pida atractivos Folletos

American Express. — C. Gallego. — Por San José

TRASATLANTICA FRANCESA

O-Reilly y Aguacate — Tel. M-9881
Apartado 1090 — Cable: TRANSAT.

Trajes de Baño B.V.D.

1937

De venta en todos los Establecimientos

Dolor de Cintura

Una advertencia de que sus riñones no funcionan normalmente

¿Cuántas veces habrá usted pensado que sus dolores de cintura provenían del excesivo cansancio y que había abusado de sus fuerzas? No se engañe. Esos dolores sordos o punzantes son una advertencia de la naturaleza que señala desórdenes que pueden dañar seriamente su salud.

Si usted continúa descuidándose, se expone a padecimientos mayores. Aun más, permitirá que ciertos venenos, como el ácido úrico, invadan su cuerpo, porque sus riñones no están capacitados para eliminarlos. Este ácido úrico formará cristales que se alojarán en las coyunturas, produciendo dolores reumáticos y puede llegar a originar inflamación de la vejiga o cálculos.

No permita que los dolores de cintura le atormenten, cuando las Píldoras De Witt para los Riñones y la Vejiga pueden proporcionarle alivio seguro. Usted podrá observar su acción a las 24 horas de haberlas tomado. Adquiera un frasco de Píldoras De Witt en la farmacia o droguería.

PILDORAS DeWITT

para los Riñones y la Vejiga

TESTIMONIO DEL PODER DE LA VIRGEN MILAGROSA

Cumpliendo una promesa hago público el milagro realizado por la Virgen Milagrosa, referente a la curación del joven Jenaro Pérez Alvarez, vecino de Marqués González número 47, casi esquina a Pocito, Habana, el cual, encontrándose gravísimo en la quinta de Dependientes, ha recobrado completamente la salud.—**Adolfina González del Valle**, San Francisco número 150, entre Armas y Porvenir, Víbora.

IC.

666

Líquido - tabletas
Salve Ungüento
Gotas para la nariz

Domina el PALUDISMO en tres días.

CATARROS en un día.

Tónico y Laxante

INSTITUTO OFTALMICO NACIONAL
CLINICA DE OJOS
DR. ENRIQUE CUELLAR DEL RIO
DIRECTOR OCULISTA
Consultas 9 a.m. a 7 p.m. REINA No. 88. Teléfono M-7766

TOME Guinabeer REFRESCO DELICIOSO

¿LA PIEL IRRITADA? ¡OJO! ¡Peligro de infección!

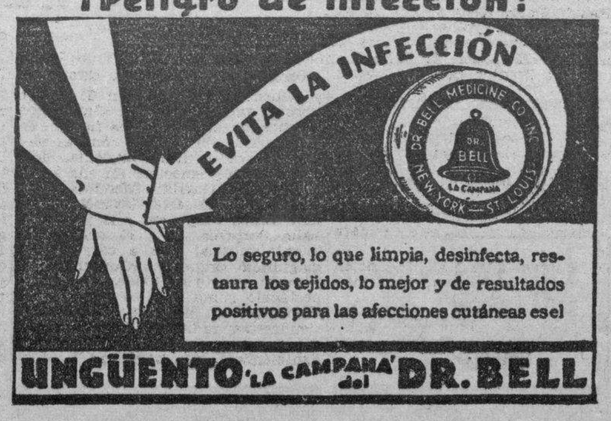

Lo seguro, lo que limpia, desinfecta, restaura los tejidos, lo mejor y de resultados positivos para las afecciones cutáneas es el

UNGÜENTO "LA CAMPANA" DR. BELL

M.E.C.D. 2016

G A C E T I L L A S

NEPTUNO: «LA ESPOSA DEL GANGSTER»

Para los que gusten de fuertes emociones... ahí está el drama feroz de pistoleros, titulado: «La esposa del gangster» que hoy se estrena y que tiene por intérpretes a Pat O-Brien, Margaret Lindsay y César Romero. Completa el programa la film plena de alegría y misterio, terror y carcajadas, titulada: «Milagro de cuatro días», con la nueva estrella Jane Dante. Los precios como siempre: 15 centavos de 2:30 a 6:30 y 20 centavos después. Niños a todas horas 10 centavos.

El jueves, el más extraordinario y monumental de los programas: Charles Boyer y Danielle Darrieux en «La tragedia de Mayerling» y la sensación estelar de 1937, Deanna Durbin en «Tres señoritas a la moderna».

El sábado: Merle Oberon y Brian Aherne en el drama trágico y conmovedor «Amor bajo el fuego».

El lunes: «Reunión de corazones» y «El crimen del doctor Foster». El martes, nuevamente: «La carga de los 600» y «La legión del terror».

RIVOLI: «TREVE EL PODEROSO» Y «HEROISMO DEL AIRE»

Continúan viéndose concurridísimas las tandas que a las 4 y 30 y 8:30 ofrece el simpático y elegante cine «Rivoli» de 4 y 5 en el Reparto La Sierra (FO-1130). Las tandas de hoy darán comienzo con una interesante revista de asuntos mundiales, después «Heroinas del Aire» grandiosa producción que rinde homenaje a las abnegadas mujeres que sirven a los pasajeros de los aviones trascontinentales americanos y que interpretan maravillosamente Judith Barrett y William Gargan y el estreno de «Treve, el Poderoso», película basada en la historia de un pobre huérfano al que infames usureros quitan hasta su fiel perro. Protagonizan esta cinta Noah Beery Jr. y Bárbara Read, una de las simpáticas chiquillas de «Tres señoritas a la moderna». Regirán los precios de 15 centavos por la tarde y 20 centavos por la noche. Los niños a todas horas 10 centavos.

Mañana: «La Cruz del Indio» producción interpretada por Richard Arlen y Cecilia Parker y «Travesía trágica» sensacional y emotiva película que interpretan James Dunn y Andy Devine.

El jueves: matinée a las 2 con el siguiente programa: Cartón, episodio dos de la interesantísima serie «Roldán, el Temerario», «El poderoso Barnum» por Wallace Beery, Jackie Cooper y Rochelle Hudson, completando el programa con la sensacional película «David Livingstone». en las tandas «El poderoso Barnum» y «David Livingstone».

REINA: «SUZY» Y «PUÑETAZOS A LA IRLANDESA»

Llena hasta el tope se vió ayer la amplia y cómoda sala del céntrico super-cine «Reina», sito en Reina y Rayo, teléfonos M-2272 M-4313, los dos estrenos que se exhibieron, se volverán a pasar de nuevo hoy.

Patsy Kelly, Big Boy William, Charlie Chase y Max Rosembloom, hacen que los concurrentes pasen noventa minutos alegre, se presentan en la graciosa comedia de la Metro: «Puñetazos a la irlandesa».

La rubia de platino, la loca Jean Harlow se presenta con Franchot Tone y Gary Grant en el drama «Suzy».

Con el estreno de revista Fox Movietone y la linda variedad en colores «La lente mágica» se completa el programa.

Las entradas serán como siempre en este cine 15 centavos la luneta hasta las seis y media y 20 centavos después, niños 10 centavos y la tertulia, familiar 10 centavos.

Mañana: «La prueba Suprema» y «Ayúdame a vivir».

RIALTO: «LA GARZONA» Y «TODO ES RITMO»

La vía del pecado está abierta a toda muchacha moderna que no haya recibido en su hogar una educación adecuada, basado en sólidos principios morales. Vea «La Garzona» y se convencerá de ello. «La Garzona» es un trozo real y palpitante de la vida galante de París. Producción atrevida, basada en una novela que hace años causó sensación. Está muy bien interpretada por Marie Bell y Henri Rollan. Se exhibe juntamente con la original y entretenida comedia musical «Todo es ritmo» por Harry Roy y Princess Pearl.

El cartón «Los tres ositos» y un noticiario completan este excelente programa, que hoy se exhibe por última vez en el «Rialto», en función continua, a los precios de 15 centavos los mayores antes de las 6 y media y 20 centavos después, y 10 centavos los niños a todas horas.

Mañana, gran programa argentino: «Ayúdame a vivir», por Libertad Lamarque, la Reina del Tango, y «La muchachada de a bordo», por Luis Sandrini.

LARA: «PRINCESITA DE ARRABAL». 10 CTS.

Rigiendo su popular precio de 10 centavos la luneta a todas horas, entre y salga cuando quiera, el favorito y confortable cine familiar Lara, de Prado y Virtudes, con el teléfono M-2421, anuncia hoy un bello y regio programa.

En función continua de 2 a 11 y 30, exhibe revista, comedia, estreno de la preciosa, regia y extraordinaria super-joya «Princesita de arrabal» la última y mejor creación de la encantadora Shirley Temple con Frank Morgan y estreno de la grandiosa y regia joya musical «Metropolitan» con Lawrence Tibbett.

Mañana: «Brindemos por el amor» y «Princesita de arrabal».

El jueves: homenaje a Charles Boyer, con «La tragedia de Mayerling» y «Shanghai».

Y el viernes: «Estudiantina» y «Motín a bordo».

PRADO: «LIRIO DORADO» Y «LA ULTIMA AVANZADA»

Para hoy anuncia «Prado», como todos los días un bello e interesante programa por solo 10 centavos. Comenzando la matinée como de costumbre a las 2.00, y las tandas a las 5.00, y 8 y 15, con la encantadora y bella producción de la adorable actriz Claudette Clobert, titulada «Lirio dorado» con el gran actor Fred Mac Murray y otra intensa aventura que lleva por escenario las arenas del desierto «La última avanzada», con Gary Grant y Gertrude Michael. Completando el programa una revista y un gracioso cartón. Mañana, Imperio Argentina y Miguel Ligero, los reyes de la pantalla en la simpática comedia «El novio de mamá» toda hablada en español, y el conmovedor drama «El pecado de los hombres», por Jean Hersholt y el nuevo galán Don Ameche. El jueves el poema inmortal de Sheakespeafe por «Romeo y Julieta» con Norma Shearer y Leslie Howard y la interesante joya «Su primera escapada», por Jackie Cooper. El viernes, en español, «Crisis mundial», y la deliciosa cinta «Mi marido es médico», por Jean Muir. El sábado, Valeriano León en la película que hace al público desmorecerse de risa «Es mi hombre», según el sainete castizo de Arniches, y la emocionante joya «Aguilas heroicas», por James Cagney.

VERDUN: «LA CARGA DE LOS 600» (ULTIMO DIA)

Por última vez se exhibe hoy en el predilecto cine «Verdún», de Consulado 120, teléfono A-9206, la película épica más espectacular que jamás se haya filmado: «La carga de los 600» plena de emoción e intensidad dramática sin precedentes, interpretada por el ídolo de la hora presente Errol Flynn, secundado por la bellísima Olivia de Havilland. También se exhibe la grandiosa producción «Dame tu corazón» por la estrella máxima de la pantalla Kay Francis. La Revista de asuntos internacionales, un documental en español titulado «Una visita a Hollywood» y un gracioso cartón, completan el programa.

Los precios para esta función continua que comienza a las dos de la tarde son los de costumbre: 15 centavos antes de las 6 y 30 y 20 centavos después. Niños y la tertulia con butacas 10 centavos a todas horas.

Mañana, «Puñetazo a la irlandesa» por Charles Chase y «San Francisco» por Jeanette McDonald y Clak Gable.

El viernes: «La fuga de Tarzán».

ACTUALIDADES Y ESMERALDA: COLOSALES PROGRAMAS

El favorito cine familiar «Actualidades», de Monserrate 8 y 10, con el teléfono M-5575, ha combinado para hoy un magnífico programa. En su función continua siempre de 2 a 11 y 30 se exhibe revista, comedia, estreno de la grandiosa y conmovedora super-producción «Caras olvidadas» con Gertrude Michael y Sir Guy Standing y estreno de la emocionante y colosal drama del Oeste de mucha acción «El terror de Texas» con John Wayne. Mañana: «Tu ya si la quieres» y «Aquí viene García.»

El elegante y concurridísimo cine de las familias «Esmeralda», en Monte 242 (Cuatro Caminos) ofrece hoy a sus asiduos, un programa formidable. Comenzando a la 1 y 30 la función corrida pasa por la pantalla revista y se exhibe completa la sensacional, emocionante super-serie en 12 episodios (24 rollos) llenos de acción «El perro lobo» con Rin Tin Tin Jr. Mañana: «Hijo y rival» y «El último de los mohicanos».

LIRA: «REMBRANDT». 5 Y 10 CTS.

Otro grandioso programa se complace en ofrecer hoy a sus asiduos la empresa del predilecto y elegante cine familiar «Lira», de Industria y San José, con el teléfono M-4474, rigiendo precios populares.

En función continua comenzando a la 1 y 30 en punto se exhibe revista comedia, estreno de la grandiosa, regia super-joya de histórico y original argumento «Rembrandt» con el gran actor Charles Laugthon y estreno del sensacional e intenso drama «Infamia» con Merle Oberón y Joel McCrea.

Precios: mayores 10 centavos hasta las 6 y 30 y 15 centavos después. Los niños a todas horas 5 centavos.

Mañana: colosal programa de homenaje al favorito galán Robert Taylor con «La esposa de su hermano», y «La divina coqueta».

El sábado y domingo: «El jardín de Alá» con Marlene Dietrich, episodios y otras atracciones.

MAJESTIC: «EL JARDIN DE ALAH». (EN COLORES)

Dos monumentos cinematográficos nos presentará hoy el coquetón teatro «Majestic» de Consulado 116, con el teléfono M-4477. Dos obras cumbres comenzando la función a las dos de la tarde con una revista Paramount No. S. N. 14, la soberbia producción interpretada por la grandiosa actriz Elisa Landi que lleva por título «El secreto de Koenigsmark», y como complemento de este regio programa la maravillosa producción en colores por la genial actriz Marlene Dietrich y el gran Charles Boyer titulada: «El jardín de Alá», incomparable obra que nos muestra el pasado» de un hombre que idolatra y ama a una mujer. Romance sublime. Tragedia, dolor. Los precios que rigen son: hasta las seis y media de la tarde luneta o preferencia 10 centavos, después 15 centavos luneta o preferencia. La comodísima tertulia con magníficas butacas damas y niños 5 centavos, caballeros 10 centavos. Mañana: Colosal programa: «Un tipo con suerte» Bill Boyd y Cock. El jueves: «Arcoiris sobre el río» por Bobby Breen. «El Círculo vicioso» por Donald

El domingo a las 10 a. m. gran función infantil denominada «La fiesta de los cartones», exhibiéndose cartones en colores de Popeye, Betty Boops, «Miquito el Pato Donald» y otros. Habrá un regalo para cada niño y se sortearán dos hermosos cuadros obsequio de «El Paisaje». Precios: mayores 15 centavos, niños 10 centavos.

FLORENCIA: «HIJO Y RIVAL»

El confortable y elegante cine predilecto de las familias «Florencia», de San Lázaro y San Francisco, con el teléfono U-6758, anuncia para hoy un magnífico programa.

En función continua de 2 a 11 y 15 pasa por la pantalla revista, cartón en colores, estreno de la grandiosa, bella, regia, conmovedora super-producción «Hijo y rival» con Frances Farner, Edward Arnold y Joe McCrea y estreno de la colosal y muy emocionante producción «El fantasma se embarca» con Robert Donat.

Precios: luneta 10 centavos hasta las 6 y 30 y 15 centavos mayores y 10 los niños después.

Mañana: «Rembrandt» y «El último de los mohicanos».

El viernes: «Tres señoritas a la moderna» y «Conflicto».

El sábado y domingo: «Dormitorio para señoritas» y otras.

OLIMPIC: «SUZY» Y «LA DIVINA COQUETA»

«Olimpic», en Línea y B, en el Vedado, con el teléfono F-6263, de la cadena Alvarez-Hernández.

En sus turnos preferentes de 4 y 45 de la tarde y 9 y 45 de la noche se exhibe revista y estreno de la grandiosa, regia, conmovedora superproducción de original argumento «Suzy» con la bella actriz Jean Harlow y Spencer Tracy.

A las 6 y 30 se exhibe la estupenda y regia joya «La divina coqueta» con el favorito galán Robert Taylor y Joan Crawford.

Precios: mayores 15 centavos en tanda y 20 centavos por la noche. Los niños y la tertulia 10 centavos a todas horas.

Mañana: «Reunión de corazones» y «Cara de esfinge».

El jueves: «La Garzona» y «El agente secreto».

El viernes: «La carga de los 600» y «La esposa del gangster».

Y el sábado: regio pre-estreno de «El ángel blanco» con Kay Francis y «Las de Caín».

VEDADO: «ANTES DE MEDIANOCHE»

«Vedado», en la calle B, entre 27 y 29, en el Vedado, con el teléfono F-3128, de la cadena Alvarez-Hernández.

Hoy a las 5 y 9 y 45 se exhibe un cartón y regio estreno de la preciosa, regia y original superproducción «Antes de medianoche» con Jean Arthur y Joe McCrea.

A las 6 y 30 y 8 y30 se pasa por la pantalla la magnífica y muy colosal film «Hastiada de la vida» con Bárbara Stanwyck y Regis Tomeey.

Precios: mayores 10, niños 5 y tertulia 10 en la tanda y mayores 15 y niños y tertulia 10 por lanoche.

Mañana: «La dicha» con Charles Boyer y «Ojos negros» con Simone Simon.

Y el sábado y domingo: «La carga de los 600» con Errol Flyn, y Olivia de Havilland y «La esposa del gangster».

TOSCA: «EL ANGEL BLANCO» (PRE-ESTRENO)

«Tosca», en 10 de Octubre 541, entre San Francisco y Concepción, en la Víbora, con el teléfono I-3099, de la cadena Alvarez-Hernández.

Grandioso programa de pre-estreno ofrece hoy este elegante cine, pues en sus tandas a las 5 de la tarde y 8 y 30 de la noche pasa por la pantalla revista semanal, estreno de la bella, regia super-joya «Las de Caín» con el favorito actor Clark Gable y Marion Davies y pre-estreno de la preciosa, regia, extraordinaria superjoya cinematográfica «El ángel blanco» con la bella y elegante actriz Kay Francis e Ian Hunter.

Rigen hoy precios de primer turno a base de 20 centavos mayores en la tanda y 30 centavos por la noche. Los niños 15 centavos y tertulia 10 centavos a todas horas.

Mañana: «Peligrosa» y «Su primer beso».

El sábado: «La fuga de Tarzán», «Tierra de pasión» y episodio.

MODERNO: «LA DICHA» CON CHARLES BOYER

Hoy exhibe el teatro «Moderno», de Jesús del Monte, en sus turnos de tarde y noche, un extraordinario programa International Film. «La dicha», de Charles Boyer y Gaby Morley; «Al margen de la ley», de John Mills y Lilly Palmer; el cartón comedia «El jinete sin cabeza» y una Revista Universal. Los precios del segundo turno: 10 cts., 15 cts. y 20 centavos.

Mañana: «Yo vengaré a mi padre», de La Margo y Burgess Meredith y «Canto de amor», de Lily Pons y Henry Fonda, y comienza la serie, exhibiéndose un episodio todos los miércoles, titulada «La selva africana», por Clyde Beatty. Los precios populares del segundo turno: 10 cts., 15 cts. y 20 cts.

El jueves: «Yo vengaré a mi padre» y «La canción del olvido», de Bobby Breen y Henry Armetta. Los precios del segundo turno: 10 cts., 15 cts. y 20 centavos.

El viernes: «La Garzona» y «La dicha». Los precios populares del segundo turno: 10 cts., 15 cts. y 20 cts.

El sábado, domingo y lunes: «El viudo alegre», de Herbert Marshall y Ann Shirley y «La fuga de Tarzán», de Johnny Weismuller y Maureen O-Sullivan.

NORMA: «BEN HUR» Y OTRAS

Un grandioso programa anuncian las carteleras del predilecto y confortable cine familiar, «Norma», de Concha y Luyanó, para hoy, a precios populares.

En tanda elegante siempre comenzando a las 5 de la tarde y nocturna a las 8 y 30 se pasa por la pantalla de plata: revista, comedia, estreno de la muy formidable y emocionante producción «La marca del vampiro», con Lionel Barrymore y Elizabeth Allan y estreno del grandioso, regio, emocionante super-espectáculo cinematográfico «Ben Hur» con Ramón Novarro y 10.000 extras.

Precios: damas, niños y tertulia 5 cts. y caballeros 10 cts. en la tanda y mayores 10 cts. y niños 5 cts. por la noche.

Mañana: «Siempre valiente» y «Furias del oeste».

El viernes: «Malditas sean las mujeres»» y «Esplendor».

El sábado y el domingo: «El jardín de Alá».

WILSON: «EL POBRE PEREZ»

«Wilson», en Belascoaín y San Rafael, U-5863; 10 centavos de 1.30 a sulado, M-5527; 10 centavos de 1.30 a 6.30, y 15 cts. después. Niños 10 cts. a todas horas.

Hoy, tarde y noche, la revista semanal (Fox Sound News), el cartón especial «La enfermera» y las superatracciones, «El pobre Pérez», superextraordinaria producción argentina, toda en español, por Pepe Arias y Alicia Vignoli, y «Cuando una mujer se empeña», atracción especial interpretada por Florence Rice y Stuart Erwin.

A las 5 p. m.: «El pobre Pérez», por Pepe Arias y Alicia Vignoli, y «Cuando una mujer se empeña», por Florence Rice y Stuart Erwin.

Mañana: «Radio bar», producción argentina, toda en español, por Gloria Guzmán y Alberto Vila, y «Hollywood Boulevard», por Esther Ralston y John Halliday.

El jueves: «Antes de media noche», por Jean Arthur y Joel Mac Crea, y «La dominadora», por Rosalind Russell y John Boles.

El viernes: «El demonio es un pobre diablo», por Freddie Bartholomew y Jackie Cooper, y «Robin Hood el Dorado», por Warner Baxter y Ann Loring.

El sábado: formidable programa doble, con las producciones, «La Garzona», interpretada por Marie Bell y Henri Rollan, basada en la novela de Víctor Margaritte, y «La dicha», regio espectáculo, interpretado por Charles Boyer y Gaby Morley.

MAXIM: «AYUDAME A VIVIR»

Regio programa en español, de homenaje al cine argentino es el que anuncia para hoy el favorito y concurridísimo cine familiar, «Maxim», sito en Bruzón y Ayestarán, con el teléfono U-7049.

Hoy, en tanda a las 5 y nocturna a las 8 y 30 se exhibe revista, comedia, estreno de la preciosa, regia, extraordinaria joya en español «Ayúdame a vivir», con Libertad Lamarque y Floren Delberne y estreno de la bellísima y original joya musical «Tango bar», una de las más grandes creaciones del malogrado rey del tango Carlos Gardel.

Precios: damas y niños 5 cts. y caballeros 10 cts. en la tanda y luneta 10 cts. por la noche.

Mañana: «La princesa Olga», con Carole Lombard y «La muerte acecha».

El jueves: «Hijo y rival» y «¿Hombre o ratón?»

El sábado: «Champagne vals», «El titán del aire» y episodio.

El domingo: «Princesita de arrabal», «La jaula de oro», «Lucha de venganza», comedia y episodio.

INGLATERRA: «EL POBRE PEREZ»

«Inglaterra», en San Rafael y Con- 6.30, y 15 cts. después. Niños 10 cts. a todas horas.

Hoy, tarde y noche, la revista semanal (Fox Sound News), el cartón especial «La enfermera» y las superatracciones, «El pobre Pérez», estupenda comedia argentina, toda en español, por Pepe Arias y Alicia Vignoli, y «Cuando una mujer se empeña», magnífica atracción especial, interpretada por Florence Rice y Stuart Erwin.

A las 5 p. m.: «El pobre Pérez», por Pepe Arias y Alicia Vignoli, y «Cuando una mujer se empeña», por Florence Rice y Stuart Erwin.

Mañana: «Radio bar», producción argentina, toda en español, por Gloria Guzmán y Alberto Vila, y «Hollywood Boulevard», por Esther Ralston y John Halliday.

El jueves: «Antes de media noche», por Jean Arthur y Joel Mac Crea, y «La dominadora», por Rosalind Russell y John Boles.

El viernes: «El demonio es un pobre diablo», por Freddie Bartholomew y Jackie Cooper, y «Robin Hood el Dorado», por Warner Baxter y Ann Loring.

El sábado: formidable programa extraordinario, con «La Garzona», interpretada por Marie Bell y Henri Rollan, basada en la novela de Víctor Marguerìtte, y «La dicha», regio espectáculo, interpretado por Charles Boyer y Gaby Morley.

CUBA Y SALON ROJO: GRANDES PROGRAMAS

Un original programa anuncia hoy el favorito y confortable cine de las familias, «Cuba», de Suárez y Corrales. En tanda a las 5 y nocturna a las 8 y 15 se exhibe: revista, comedia, estreno de la preciosa y original cinta «La huerfanita redentora», con Ann Shirley y estreno de la preciosa y regia joya musical «Sigamos la flota», con los bailarines Ginger Rogers y Fred Astaire. Precios: damas y niños 5 cts., y caballeros 10 cts. en la tanda y mayores 10 cts. y niños 5 cts. por la noche.

Mañana: «Los nuevos ricos» y «Piccolino».

Muy grandioso es el programa combinado para hoy, martes, por el favorecido y coquetón cine familiar, «Salón Rojo», de Monte y Antón Recio. En tanda a las 5 y nocturna a las 8 y 15 se exhibe revista, comedia, estreno de la magnífica, preciosa producción «La condesa de Montecristo», con Fay Wray y Paul Lukas y estreno de la grandiosa, regia, conmovedora super joya de histórico argumento «María Estuardo, Reina de Escocia», con Katherine Hepburn y Fredrich March. Precios: damas y niños 5 cts. y caballeros 10 en la tanda y mayores 10 cts. y niños 5 cts. por la noche.

Mañana: «Sagrario» y «El calvario de una esposa», (programa en español).

UNIVERSAL: «ENTRE SALVAJES Y FIERAS» (SERIE)

De formidable puede catalogarse el programa combinado para hoy, martes, por la Empresa Tió, del predilecto y confortable cine «Universal», de Egido entre Muralla y Sol.

En función corrida de 1 a 11 se exhibe revista, comedia, se exhibe completa la emocionante y sensacional super serie en 12 episodios (24 rollos) llenos de acción «Entre salvajes y fieras», con Red Howers, y estreno del emocionante y colosal drama del oeste «La bala de plata», con Toy Tyler.

Precios: damas y niños 5 cts. y caballeros 10 cts. hasta las 6 y 30, y mayores 10 cts. y niños 5 centavos después.

Mañana: «Guerra en el bosque» y «El secreto de vivir».

El viernes: «Don Quintín el Amargao» y «Sin freno ni ley».

El sábado y domingo: «Rebelión», «En busca de horizontes» y otras.

BELGICA Y VIOLETA: MAGNIFICOS PROGRAMAS

«BELGICA»: «La muchachada de a bordo» (en español).——Damas y niños 5 centavos.

Para el día de hoy se ha confeccionado un magnífico programa para este simpático y concurrido teatro, exhibiéndose en todos los turnos las siguientes superproducciones: la comedia «Piedra movediza», la emotiva producción titulada «Sendas Infinitas», cartón y la simpatiquísima y sensacional producción, hablada en español, por Luis Sandrini, titulada «La muchachada de a bordo». Los precios para matinée son: 5 centavos damas y niños.

Mañana: «El rayo invisible» y «Yo no me caso».

«VIOLETA»: Dos grandes producciones.—Damas y niños 5 cts.

El coquetón teatro de Monte y Rastro ha logrado confeccionar el siguiente maravilloso programa que da comienzo desde la una de la tarde, la comedia «Piedra movediza», la encantadora superproducción de Bruce Cabot, titulada «Modelo de virtudes» y como complemento una estupenda y sensacional producción, que ha de llenar la aspiración de todos los públicos.

Los precios en matinée y tanda: damas y niños 5 cts.

Mañana: gran programa.

SORPRENDIDO

El vigilante 3130, Ramiro García, de l Segunda Estación, arrestó a la voz de ¡ataja! a Ezequiel Carballo Rubio, de 30 años y de Compostela número 117, por acusario Rosa Blanco García, de 22 años y de Luz 19, de haberlo sorprendido en el interior de su domicilio, cuando trataba de cometer un hurto, emprendiendo la fuga al notar su presencia.

Cartas de naturalización

Matrimonios, divorcios y toda clase de asuntos legales, se despachan rápidamente en el Bufete de RIVERO.

Abogado y Notario, Dr. Felipe Rivero.

CHACON No. 25. Teléfono M-1472

EL TENOR JOSE PULIDO, que se dirige a la Exposición de París, pensionado por su Gobierno, para ofrecer audiciones en el Pabellón de los Estados Unidos Mexicanos.

HOY LLEGO a la Habana el notable novelista alemán Josef Frank, que se propone escribir algunos libros sobre Cuba y México.

ESTIMADOS ENFERMOS

Los señores Pedro A. Prada y Gumersindo Rodríguez, miembros de la «Asociación de Representantes del Comercio», se hallan recluídos enfermos en sus respectivos domicilios Condesa 33 el primero, y Concordia 56 el segundo, donde son visitados constantemente por los elementos de Reina 3 y otras numerosas amistades.

Rápida restablecimiento les deseamos.

Inspeccionan las radioemisoras de los aficionados

Reparan líneas telegráficas en varios ingenios. Los buques son inspeccionados

La Dirección de Radio de la Secretaría de Comunicaciones, practicó inspección a la Estación Radiotelegráfica Experimental que se encuentra instalalada en el Colegio de Belén, como consecuencia de la solicitud presentada por el R. P. J. Senmanat, Eusebio Solís y Enrique Lasanta, ante cuyas personas fueron realizadas las pruebas que determina el Decreto No. 186, que habilita el legal funcionamiento de esa clase de Estaciones.

También por inspectores de Radio fueron inspeccionados los buques surtos en puerto, para dar cumplimiento a la legislación vigente sobre esas inspecciones que garantiza el servicio de telégrafo sin hilos a bordo de los barcos.

Traslado de una Planta

Por acuerdo de la Secretaría, han sido autorizados los señores Agustín Cervantes y J. Vilariño, propietarios de la Estación de Radio de onda larga CMW, para trasladarla de la casa San Lázaro 113, para la Avenida del Golfo No. 54, donde continuará funcionando con la misma potencia de 150 Wts. y frecuencia de 750 Ks.

Mejoras en líneas telegráficas

Por gestiones llevadas a cabo en la Secretaría de Comunicaciones, ha sido facilitado al central «Socorro» todo lo necesario para reconstruir el hilo telegráfico entre dicho Central y el pueblo de Pedro Betancourt, distante unos 12 Kms. Ya han sido realizados los trabajos de cambio de hilo, postes aisladores, etc., tanto en el poblado de Pedroso, como en otros intermedios, que disfrutarán de un buen servicio telegráfico.

Idénticos trabajos se van a realizar en el central «Mercedes», en el que repararán la doble línea de hilos telegráficos, pues los actuales hilos se encuentran en deplorable estado de conservación, haciéndose difícil la comunicación con el pueblo de Colón y demás poblaciones similares en los centrales «Tinguaro», «España» y otros de la provincia de Santa Clara.

POR SOSPECHAS

El vigilante 10, Carlos Boada, de la Secretaría de Comunicaciones, arrestó a José López Rodríguez, de 17 años y vecino de Suárez 17, por haberle ocupado dos pares de zapatos, dos pantalones y una camisa, que no pudo justificar su procedencia.

DE UNA MATA

Manuel Diosdado Núñez, de 19 años y vecino de Dragones 88, fué asistido en el Centro de Socorro de Mantilla de una herida en la mano izquierda de carácter menos grave, que sufrió al caerse de una mata en la finca «Montejo», donde se celebraba una fiesta.

SOCIEDADES ESPAÑOLAS

EN LAS MAGNIFICAS ESCUELAS DEL CENTRO GALLEGO TRIUNFAN LOS ALUMNOS POR CENTENARES. SINTESIS

Publicamos a continuación la relación de alumnos del plantel de enseñanza «Concepción Arenal» que por su aplicación han merecido figurar en el Cuadro de Honor del presente mes:

Niños: Juan Orlando Gómez, Antonio Mauriz Rodríguez, Modesto Vázquez Montero, Roque Lariño Sendón, Francisco Díaz Gómez, Antonio Poo Bencomo, Alberto Lichy Negrín, Fernando Albis Santos, Félix Díaz López, Jesús Lamas Gómez, Mario Fulgueira López, Armando Díaz Rodríguez, José Penabad Sommierz, José García Conde, Benigno García Segade, Luis Valdés Sampedro, Cándido García Rodríguez, Antonio Pérez Castillo, José Luis Pernas Dueñas, Julio Méndez Vázquez, Danil Méndez Vázquez, Bienvenido García Otero, Elías González Redo, Alberto Martínez Rodríguez, Enrique García Batista, José Bóveda Carvallo, Angel Villaronga Fontela, José Romero López, Antonio Izquierdo Trabanco, Eusebio Más Guerrero, José María Casal Alonso, Joaquín Otero de la Torre, Luis Domínguez Bouza, Jaime Cabarcos Madera, Francisco Porto Pérez, Max Lichy Negrín, Armando Pérez Costa, Ramón Calviño García, Manuel Lebredo López, Javier Cerecedo Barrios, Ramón Iglesias Fernández, Francisco de la Horra Diez, Antonio Rodríguez Calego, José Luis Martínez Rodríguez, Alfredo Vilaboy Durán, Luis González, Francisco Villaronga Fontela, Miguel Vales González y Pedro Silverey Núñez.

Niñas: Manuela Fernández García Olimpia Fernández García, Margarita Sánchez Rodas, Margarita Tenjido Castaño, Sara Hernández, Ligia Milián Hernández, Mercedes Díaz Alvarez, Olga Sobrado Cid, Alicia Sedas Picado, Asela García Lado, Olga García Candal, Caridad Sánchez Rodas, Aída García Candal, Josefa Pernas Dueñas, Elena Vérez Pardo, Josefina Cancelo Pérez, Josefina Díaz Fernández, Carmen Vizoso Menéndez, Pilar Varela, Blanca González Lauzán, María Antonio González, Amparo Méndez López, María Doce Ledo, Aida Goris, Hortensia Salgado, Carmen Rey, Irene Rodríguez, Benigna Alonso, Ilia Rodríguez, Carmita Biriz, Paquita Cajide, Silvia González, Conchita Gómez, Irena Segara Pazos, Asunción Pereira Arias, Aurelia Gómez Fernández, Alicia Vede González, Leonarda Vergara Senmanat, Olga Gómez López, Herminia García Vázquez y Emilia Pernas Oro.

CONCIERTO DE LECUONA AL CUMPLIRSE EL ANIVERSARIO DEL CENTRO DEPENDIENTES

La fiesta del domingo en la "Asociación de Dependientes", es en ocasión—como ya informamos— del cumpleaños de esta prestigiosa corporación, que, fundada el 11 de abril de 1880, ha sabido recorrer, con vida fecunda, 57 años de existencia.

Para celebrar un acto hermoso y a un tiempo culto y distiguido, digno de la fecha de fundación que se pretende honrar, la Sección de Recreo y Adorno contrató los servicios del gran artista Ernesto Lecuona, compositor de renombre mundial y, sin duda alguna, uno de los intérpretes más altos de la música cubana. Lecuona moviliza, pues, sus fuerzas, para lucirlas, una vez más, con éxito brillante. En él actuarán notables cantantes, y su orquesta, que tantos lauros ha conquistado ya en Europa, Estados Unidos y Sur-América.

Todo el programa de la velada que el día 11, a las nueve de la noche, se celebrará en Prado y Trocadero, corre por cuenta del Maestro Lecuona.

El creador de "La Comparsa" ofrecerá un concierto espléndido, mediante un programa numeroso y selecto.

La fiesta se iniciará a las nueve.

Repetimos que a este acto, dedicado a los socios de la Asociación, sólo se podrá concurrir presentando a la Comisión de Puerta el recibo y carnet correspondientes. No se dan invitaciones.

CONCURSO LITERARIO PARA SOCIOS EN LA ENTIDAD JOVELLANOS

La simpática sociedad estudiantil «Jovellanos» organiza un concurso literario, para el que rigen las siguientes bases:

Primera: el tema objeto de estudio en este Concurso será libre, a elección del concursante, debiendo ser en prosa.

Segunda: Se concederá un primer premio, uno segundo y uno tercero, a quienes presenten los tres mejores trabajos, a juicio del jurado que se nombrará al efecto.

Tercera: dichos premios consistirán en tres certificados-diplomas.

Cuarta: este concurso quedará abierto el día 15 de abril, hasta el 30 de mayo, fecha en que quedará cerrado el mismo.

Quinta: los trabajos deberán ser remitidos en sobre cerrado, figurando al frente del mismo un Lema, con el cual se distinguirá. El trabajo no deberá ser firmado, pero en sobre aparte se enviará el nombre del autor, debiendo figurar también al frente del mismo el lema escogido.

Sexta: ningún trabajo podrá exceder de tres hojas escritas a máquina a un solo espacio, y por una sola cara.

Séptima: en este concurso sólo podrán tomar parte los socios de «Jovellanos».

VERBENA FORMIDABLE EL SABADO POR LA NOCHE EN EL DEPORTIVO ASTURIAS

Gran interés está despertando entre la juventud bailadora la monumental «Verbena de Caridad», que, patrocinada por el comandante Pedro Tandrón, y con la cooperación de la Banda de la Policía Nacional cedida gentilmente para este acto por el Jefe de dicho Cuerpo, tendrá efecto el próximo sábado en todos los salones del Club Deportivo Asturias.

Los amantes de Terpsicore están de plácemes, pues además de lo que representa la actuación de la Banda de la Policía que por sí sola ya es sinónimo de la mejor música, actuarán también los conjuntos de los Hermanos Castro, la Orquesta Gris con Jiménez y el Septeto Terry de 1927.

No falte el sábado, día 10, al Deportivo Asturias si quiere pasar una noche con los mejores conjuntos musicales y en el mejor lugar de la Habana. Las damas pueden solicitar su invitación en la Secretaría del Club.

Recuerdo que el tranvía le deja en la cuadra inmediata.

QUIENES HAN INGRESADO EN «LA BENEFICA», LA ELOGIAN EFUSIVAMENTE

Con frecuencia se vienen recibiendo en la Secretaría del Centro Gallego, sendos testimonios que los socios envían al Presidente, ponderando la excelente organización de la casa de salud «La Benéfica» y la eficiencia de los servicios que en ella se prestan a los enfermos, amén de una esmerada atención personal, de que fueron objeto durante su hospitalización.

Estos testimonios espontáneos tienen el valor de la sinceridad, porque ellos son dictados por un sentimiento noble y elevado: la gratitud, que tanto dignifica y enaltece al hombre.

Ninguna demostración más elocuente de lo que es como sanatorio «La Benéfica», que esos elogios de los propios enfermos que han palpado la realidad recobrando la salud y muchas veces salvando la vida, a fuerza de cuidados solícitos y cariñosas atenciones, aunadas a una indiscutible competencia profesional de que hacen gala todos los facultativos del magnífico sanatorio.

La Comisión Ejecutiva puede estar satisfecha de su obra, pues a sus esfuerzos, celosamente secundados por la Sección de Sanidad, se debe el grado de perfección en que se encuentra hoy la casa de salud «La Benéfica», proclamado una y otra vez por los propios enfermos.

ACTOS PARA HOY

NATURALES D EORTIGUEIRA: Junta de la Sección de Propaganda a las ocho y media de la noche en Monserrate 125, altos. Para este acto cita con el máximo interés el secretario señor David Barreiro.

FIESTAS PROXIMAS

CLUB DEPORTIVO: brillante verbena el sábado desde las 9 p. m., amenizada por los mejores conjuntos capitalinos. La comisión organizadora prepara grandes sorpresas.

CLUB HISPANO - HABANERO: Gran baile-aniversario el domingo por la noche en el Centro Castellano. La entrada será gratuíta para los caballeros.

SOCIEDAD JOVELLANOS: Verbena de los Regalos el sábado por la noche en sus salones de Amistad 154, altos.

SOCIEDAD PROGRESO DE LOUSADA: Banquete de confraternidad social a la una de la tarde en "Cerro Moderno", sito en Cerro y Primelles.

CLUB INTERROGACION: Verbena "Noche Criolla", el sábado, en sus propios salones, amenizada por los mejores conjuntos.

CLUB DEPORTIVO CARMELO: Brillante verbena "La venganza del perico", el domingo desde las nueve p. m., en su espléndida terraza de Línea y 18, paradero del Vedado, amenizada por Neno González, Gloria Matancera y Quinteto Casal.

SOCIEDAD DE EMPLEADOS DE LA CERVECERIA "LA TROPICAL": Grandioso festival el domingo desde las diez de la mañana en los jardines de dicha empresa.

LICEO DE MEDINA: Hermosa fiesta bailable el domingo por la noche en sus amplios salones de 23 esquina a D, Vedado, con la orquesta de Emilio Parada.

CLUB COVADONGA: Animado recibo bailable el 11 del presente, por la noche, en sus propios salones de Cerro 703, al lado de la casa de salud del «Centro Asturiano».

NUMEROSAS ADHESIONES MAS AL BANQUETE DEL «PROGRESISMO» ASTUR

Entre las adhesiones recibidas para el ágape de los progresistas figuran la de los señores José P. Simón, José Ma. Alvarez, Pedro Alvarez, Ramón Díaz, Ramón Iglesias, Luis Llorens, Santiago Posada, José Diego, Pedro Cubas, Angel Aladro, Marcial Freire, Jesús Vallina, José Justo, Francisco Baldor, José Palacio, Francisco Alvarez, Ricardo Fernández, Prudencio Fernández, José Hoyo, Juan Menéndez, José Alvarez, Ramón García, Manuel García, Ramón Toyos, Miguel Toyos, Mario Fernández, Aurelio Bermúdez, Germán García, Luis Núñez, José Menéndez, Ramón Suárez, Benigno García, Manuel Longo, Daniel García, Juan García, Francisco Fernández, Vicente Ruiz, Leonardo Castaño, y las señoras siguientes: Gloria Blanco de Aladro, María García de Palacio, Sra. de F. Alvarez, Cristina Izquierdo de Fernández, María González de Hoyo, Nena Núñez de Fernández y Teodora Díaz.

Nota: Se ruega la liquidación de las entradas para el jueves, día 8, pudiendo hacerse en Barcelona 10, desde las 8 de la mañana a 10 de la noche, en Reina 3 altos, (secretaría.)

BAILE-ANIVERSARIO Y ENTRADA GRATIS EN EL PALACIO DE CASTILLA

El próximo domingo cumple tres años de fundado el simpático "Club Hispano Habanero" el cual ha sido siempre el preferido de la juventud bailadora. Por tal motivo, la Directiva ha acordado ofrecer la matinée del domingo absolutamente gratis.

Neno González y el sin ingual sexteto Gloria Matancera, tendrán a su cargo la ejecución del programa bailable. El tranvía le deja en la puerta del citado palacio.

LABOR DE PROPAGANDA EN «HIJAS DE GALICIA»

Ha comenzado a actuar, con verdadera eficiencia, la Comisión de Propaganda de «Hijas de Galicia». En días pasados celebró su primera reunión, adoptando muy impotrantes acuerdos.

La Comisión de Propaganda a que nos referimos y que está actuando ya, ha quedado constituída en la siguiente forma: señorita Concepción Chao Lodeir, Presidenta; señora Elena Armada López, vicepresidenta; señor Manuel Pérez González, secretario; señor Manuel Ulla Picallo, vicesecretario, y señoras Nieves Gómez de Rego, Angelina Rodríguez y Benita Abiñoa, vocales.

UN FESTIVAL CUMBRE EL PROXIMO DIA 11 EN LOS JARDINES «LA TROPICAL»

Un grandioso festival se llevará a efecto en todos los jardines de «La Tropical», el próximo domingo, día once.

Este año, con motivo de celebrar en ese día el vigésimo aniversario de su fundación, la Sociedad de Empleados de dicha Empresa, nos informa su presidente que ha de tener numerosos atractivos.

Muchos merenderos han sido separados por las sociedades que integran el Comité Conjunto de Sociedades del Cerro, cuyos socios tienen la entrada gratis, con sólo presentar el recibo del mes de marzo o abril.

Las orquestas que tienen a su cargo los bailables son: de Antonio Ma. Romeu, Belisario López, Sonora Matancera, Septeto Virgilio y un Jazzband.

El precio de la entrada es de 40 centavos. Las damas, por invitación.

DOS TEMAS SUGESTIVOS EN EL CONCURSO TRADICIONAL DE ALUMNOS DEL C. AST...

Anualmente el plantel "Jove... nos", del Centro Asturiano, tiene ... tablecida la celebración de un c... curso entre los alumnos de las ... ses diurnas, en el que se premia ... mejor trabajo hecho por una al... na y el hecho por un alumno ... aula primera, grado sexto, y cu... premios se entregan públicamente ... conmemorarse el aniversario de ... fundación del Centro Asturiano ... día dos de Mayo, en un acto so... ne.

En el mes próximo se celebra, pues, el cincuenta y un aniversario de la fundación del Centro As... riano y con ese motivo, ya ha ... convocado el concurso entre los a... nos y alumnas del aula prim... sexto grado.

El tema fijado para los alum... del aula primera, sexto grado, ... será desarrollado en el aula, ... "Los grandes descubrimientos ... dernos". El temario de este tra... será: La máquina de vapor; E... tricidad dinámica; Telégrafos; ... léfonos; Rayos X; Radiotelegra... Televisión; Motores de Combu... interna y Navegación Aérea.

El trabajo de las alumnas ... "Don Luis de las Casas", el que ... drá el siguiente temario: 1: ... Luis de las Casas, antecedentes ... Colaboradores de su Gobierno ... Progreso que introdujo en favor ... la enseñanza; 4: La Casa de B... ficencia; 5: Fundación de la S... dad Económica de "Amigos del P... 6: Fundación del "Papel Perió... y la "Biblioteca"; 7: Impulso ... dió a la Agricultura y al Come... 8: Acontecimientos importantes ... rante su gobierno; La insurrec... de Haití; Influencia de las Gu... en Europa en cuanto al mejoram... to comercial, económico y po... de Cuba; 9: Dimisión de Las C... y su labor en favor de Cuba, ... después de su Gobierno; 10: J... Crítico de don Luis de las Cas...

Los temas fijados serán desa... llados en la fecha que señale ... ello en las aulas respectivas. ... trabajos serán leídos en dichas ... y los alumnos dictarán el vere... de cuál es el mejor, los que se... premiados y serán leídos en el ... cívico del último viernes del mes ... abril, entregándose los premios ... día dos de mayo próximo, aniver... de la fundación del Centro A... riano.

ALTA CIRUGIA SE LLEVA A EFECTO EN LA REG... QUINTA LA CANDELARIA

Durante la semana pasada, e... magnífica sala de operaciones ... casa de salud Nuestra Señora ... la Candelaria, se han practicado ... merosas operaciones de alta ci... que atestiguan el excelente ser... que allí se viene prestando a los ... merosos asociados.

El doctor Armando de Rojas ... rujano y director interino de ... espléndido sanatorio, está de... trando gran actividad y pericia, ... lizando importantes operaciones ... lo colocan entre los más aven... dos cirujanos de esta capital.

El martes practicó cuatro ... dicectomías, entre ellas dos ... rácter urgente, una paquivagin... y una extirpación en la que de... tró su pericia y su concepto ... cirugía estética. El miércoles ... una hernia inguinal complica... una hernia epigástrica antigua ... múltiples adherencias, por lo ... la operación resultó muy labo... y difícil y después una apend... tomía a una asociada de San ... nio de los Baños.

Todos los operados se encuen... en inmejorables condiciones ... franco período de restablecimie...

Actividades del doctor Fern... Rosell

Los constantes éxitos alcanz... por este joven y estudioso pro... nal en los tratamientos que p... be y las operaciones que realiza ... socios, asociadas y comensales ... aquel sanatorio, se han difund... tal manera tanto en esta ... como en las delegaciones y repre... taciones del interior de la Re... ca, que durante las horas de co... que tiene asignadas en la quin... salón de espera se ve complet... te lleno de asociados.

LOS REPRESENTANTES DEL COMERCIO ORGANIZAN SU ESPLENDIDO FESTI...

Se habla ya de un acontecim... que ha de obtener positiva res... cia. Inícianse los preparativos ... la celebración del tradicional ... val «Ideales», que al igual que ... años anteriores, es organizado ... la culta Asociación de Represen... tes del Comercio, cuyo domicilio ... cial está situado en la Calzada ... la Reina 3, altos.

Los comentarios más favo... que pudiéramos hacer con refe... cia al festival «Ideales», huelga ... que todos tienen el recuerdo de ... festivales de años anteriores ... podemos añadir que el fe... «Ideales» es siempre la mejor ... del año.

La mejor música, la más bie... rígida organización para qu... falte ni uno solo de sus detal... prestigio de la Sociedad que ... ganiza y los altruístas fines que ... persiguen, son factores más que ... brantes para augurar otro éxi... tundo.

Próximamente daremos a co... otros importantes detalles re... nados con este gran evento ... ble que esta vez tendrá efecto ... 6 de junio en los jardines tr... linos.

FRUCTIFERA LABOR EN EL CONSULTORIO CASTELL...

Ha merecido cálidos elogios ... bor que eraliza el Consultorio ... tiene establecido el Centro Cas... no en el edificio social, para s... cio y atención de sus miembros ... Sección de Sanidad, al conoc... estadística correspondiente a ... departamento, tuvo palabras ... vas para quienes en él desemp... funciones.

El número de curaciones e ... ciones aplicadas, ha superado ... relación de los trimestres an... res, dando a conocer la eficacia ... los servicios y la facilidad que ... brinda a los asociados en este ... sultori, que se halal en el ... de la capital.

En la actualidad existen los ... de 8 a 12 del día y de 6 a 9 ... noche, atendidos por enfer... graduados, existiendo además ... turno especial para las damas ... cargo de una enfermera gra... que presta sus servicios a las ... ciadas desde las 2 a las 4 de ... de.

Mejoran de continuo, pues ... dotaciones del Centro Castellano ... cual es considerada como ... dentro de las instituciones ... res.

ABANDONO

Víctor Pérez Hernández, de 53 ... y vecino de Casilla de O. Pública ... en Arroyo Naranjo, denunció ... Décimacuarta Estación, que su ... nor hija Evangelina, de 13 años ... marchó de su domicilio

M.E.C.D. 2016

LA SONRISA INOLVIDABLE

sin esa película fea que opaque su brillo

● ¿Anhela usted tener una sonrisa resplandeciente y fascinadora? Entonces use Pepsodent la Pasta Dentífrica Especial para Eliminar la Película.

La película se acumula sobre los dientes formando una capa viscosa y opaca que roba a su sonrisa de todo encanto y resplandor. Pero la Pasta Dentífrica Pepsodent elimina la película manchada y opaca —dando así al esmalte de sus dientes un brillo y una blancura como nunca se han visto.

Compre un tubo de Pepsodent hoy mismo. ¡Vea cómo aumenta el brillo de su sonrisa!

PEPSODENT *la Pasta Dentífrica Especial para Eliminar la Película*

Información Telegráfica
(DEL INTERIOR DE LA ISLA)

(Por nuestros corresponsales, a través del hilo directo del DIARIO)

PINAR DEL RIO

LA EXCURSION DE LA MILICIA JOSEFINA

GUANAJAY, abril 5. DIARIO, Habana.—Quince ómnibus con excursionistas de la Milicia Josefina, presididos por la señora Loureiro, procedentes del Mariel, a su regreso a la Habana, hicieron alto en el parque de esta localidad, dirigiéndose a la Iglesia Parroquial, donde asistieron a la Exposición del Santísimo. Su irrupción entusiasta en esta villa mantuvo intensa animación durante su estancia.—Peón, Corresponsal.

SE PRIVO DE LA VIDA

PINAR DEL RIO, abril 5. DIARIO, Habana.—Hoy puso fin a su vida ahorcándose en el baño de su domicilio, la señora Dolores Martínez, desconociéndose los motivos que la impusaron a tomar tan fatal resolución. Gozaba la extinta de generales afectos en nuestra sociedad. — Guillermo Rodríguez, Corresponsal.

HABANA

SE AHORCO DESESPERADO POR SU MALA SITUACION

SAN DIEGO DE LOS BAÑOS, abril 5. DIARIO, Habana.—En la finca Camonte se suicidó, ahorcándose, el señor Eladio Pérez Valdés. Según manifestaciones de sus familiares, hacía tiempo anunció su resolución de matarse, por no poder pagar ciertas cuentas pendientes. No dejó escrito. Tenía once hijos, de los cuales cuatro son pequeños, encontrándose casi desamparados. Las autoridades se han constituído en el lugar mencionado.—Fontecha, Corresponsal.

LESIONADO GRAVE AL CAERSE DE UN CABALLO

MADRUGA, abril 5. DIARIO, Habana.—Fué asistido hoy por el Dr. Tandrón, en la Casa de Socorros, Miguel Tadeo Gil, blanco, de 30 años, casado, vecino de la finca Cayajabos, quien al caerse del caballo que montaba, se fracturó varias costillas. Su estado es muy grave. Fué trasladado al Hospital General Calixto García.—Martel, Corresponsal.

MATANZAS

EN EL TRIBUNAL DE URGENCIA

MATANZAS, abril 5. DIARIO, Habana.—Está señalado para el viernes ante el Tribunal de Urgencia, el juicio oral por asesinato del comerciante José Martínez, contra Francisco Bravo, confeso del crimen, para quien pide el Fiscal pena de muerte por fusilamiento. Lo defiende el abogado de oficio Dr. Angel Portilla.

Felicitaciones. — El Magisterio matancero ha dirigido un telegrama al Secretario de Educación, felicitándolo por la justa restitución de los compañeros cesanteados, así como por la magnífica labor desarrollada por el actual Superintendente, Dr. Alonso Lovio, Corresponsal.

TEAMINO LA MOLIENDAS

CALIMETE, abril 5. DIARIO, Habana.—El día 2 terminó la molienda el Central Por Fuerza, habiendo elaborado 127.000 sacos de azúcar, dejando en el campo sin moler ocho millones de arrobas de caña. Con ese motivo reina malestar en el término. Dr. García, Corresponsal.

JOVELLANOS, abril 5. DIARIO, Habana. — Desde El Perico se dirigían a Matanzas en un Ford manejado por Cristóbal Cabrera, Manuel Rodríguez y José Iparraguirre, y al volcarse el vehículo resultaron lesionados menos graves, ambos pasajeros. El chofer quedó detenido.—Prats, Corresponsal.

SANTA CLARA

DOS MUERTOS Y NUMEROSOS HERIDOS AL VOLCAR UN CAMION EN CIENFUEGOS

CIENFUEGOS, abril 5. DIARIO, Habana.—Al volcar un camión de la firma de Bengochea y Compañía, frente a la carretera que va al Matadero, resultaron muertas dos personas y unas 40 heridas. Dos de éstas se encuentra en tan grave estado, que se teme que mueran de un momento a otro.

Los muertos se nombran Luciano Mederos, de 20 años, vecino de Taco Taco y Hernán Cortés, y Eugenio Sarría, de 20 años. Se halla en la agonía René Rodríguez de la Cruz, de 16 años, que se lesionó una hernia y otros órganos vitales; está muy grave también Manuel Cantero, de 19 años, de Taco Taco, ente Padre las Casas y Hernán Cortés, con una herida en el parietal y lesiones en el hombro.

Hay otros heridos graves, entre ellos, Armando Villa, de 19 años, de esta ciudad, con fractura del occipito frontal; Rafael Jorrín, de Santa Clara, con fractura de la tibia derecha; Francisco Terry, contusiones en el brazo derecho.

En el sanatorio de la Colonia Española fueron asistidos de heridas graves: Luis M. Puello, de 23 años, mestizo, vecino de Colón 29; Onofre Montalvo, de 18 años, negro, vecino de Santa Elena; Eusebio González, de 17 años, negro, vecino de Amistad 29; Eugenio Sarría, de 18 años, negro, vecino de O-Donell y Argüelles, que falleció al ser puesto en la mesa de operaciones; de heridas menos graves, los siguientes: Pedro Zaldo, de 25 años, mestizo, vecino de Colón 21; Pedro Rodríguez, de 19 años, negro, vecino de Castillo 157; Reinaldo Vázquez, de 23 años, negro, vecino de Esperanza 47; Andrés Pérez, de 18 años, mestizo, vecino de Casales 26; de heridas leves: Manuel Cabrera Puerto, de 46 años, blanco, vecino de Gloria 150; el chofer que manejaba el camión volcado, Víctor Toledo Hernández, de 23 años, negro, vecino de Cid 195; Máximo Echevarría, de 16 años, negro, vecino de O-Donell y Santa Clara; José Pérez Blanco, de 21 años, vecino de O-Donell 9; Angel Rodríguez, mestizo, de 17 años, vecino de Diego Velázquez 86. Todos fueron asistidos por el doctor Fidel Clemente, auxiliado por los enfermeros.

En el hospital de Emergencia fueron asistidos, de heridas graves: René Rodríguez Cruz, de 16 años, mestizo, vecino de D. Clout 67, cuyo estado es desesperado, temiéndose que fallezca; Francisco Terry, de 19 años, negro, vecino de Barrio Juanita; Jesús Villanueva, de 16 años, mestizo, vecino de Gloria 136; de heridas menos grave: Juan Jorrín Collazo, vecino de San Lázaro; Fernando Rupale, de 24 años, negro, vecino de Jovellanos 12; Carlos Torriente, de 18 años, mestizo, vecino de Gloria; Jesús Marcos Tartabull, de 22 años, negro, vecino de Santa Elena y Esperanza, Eninio Fernández, González, de 28 años, mestizo, vecino de la Calzada de Managuas; Enrique Fonseca, de 17 años, mestizo, vecino de Industria y Concordia; Rafael Gómez, de 18 años, negro, vecino del Barrio de la Gloria; Francisco Crespo, de 19 años, negro, vecino de San Carlos 44; Armando Bill, de 18 años, mestizo y vecino de Tacón y Línea; Rosendo Dunet, de 16 años, negro, vecino de Gloria y Rosario; de heridas leves, Filiberto Ponce, de 10 años, mestizo, vecino del Barrio de las Glorias; Mario Garcerán, de 18 años, vecino de Línea y 8; José María Padrón, de 16 años, mestizo, vecino de Hoffy y Avellaneda; José L. Alvarez, de 17 años, vecino del Barrio de las Glorias; Rafael Zerquera, de 28 años, negro, vecino de Santa Clara y Holguín; Plácido Ferrer, de 17 años, negro, vecino de Horruitiner 232; Francisco Arbola, de 15 años, negro, vecino de Cuartel 177; Manuel Echevarría, de 15 años, mestizo, vecino de Santa Clara; Ignacio Valdés, de 18 años, mestizo, vecino de la ciudad; Manuel Sánchez, de 18 años, mestizo, vecino de Cid 72; Pablo López, de 21 años, mestizo, vecino de Santa Clara y Cid; Elio Moret, de 16 años, mestizo, vecino de Santa Clara y D-Donell; Andrés Cuéllar, de 18 años, mestizo, vecino de Bouljón 44; Orlando Solana, de 16 años, mestizo, vecino de Castillo y Esperanzá José Enríquez Brunet, de 20 años, mestizo, vecino de la ciudad. Fueron asistidos por los doctores Fernando Caponte, Jacinto Oliver, Rodrigo Bustamante y auxiliados por los enfermeros Marabotto y Figueredo Milians.

En el hospital civil fueron asistidos de lesiones graves: Manuel Cantero, de 19 años, negro, vecino de Tacón y Padre de las Casas; Armando Villa, de 19 años, negro, vecino del barrio de La Gloria; Rafael Jorrín Cuéllar, de 18 años, negro y vecino de Santa Clara y Comercio.

CAMAGUEY

UN NIÑO AHOGADO

CAMAGUEY, abril 5. DIARIO, Habana.—En la finca Amistad del barrio Caobillas, fué encontrado esta tarde, ahogado en un pozo, el niño Isidro Rodríguez Rodríguez, de nueve años. El Juzgado Municipal de Algarrobo se constituyó en el lugar del suceso, dando conocimiento a las autoridades de esta ciudad, disponiéndose la salida de los médicos forenses para la práctica de la autopsia.—Hernández Jorge, Corresponsal.

ORIENTE

JUICIO SUSPENDIDO

HOLGUIN, abril 5. DIARIO, Habana.—Por enfermedad de uno de los procesados se suspendió el juicio contra los procesados Hernández Blanco y Augusto Betancourt, acusados de defraudación en las rentas de la Aduana de Gibara. — Miguel Ocero, Corresponsal.

LO ABSOLVIO EL TRIBUNAL

SANTIAGO DE CUBA, abril 5. DIARIO, Habana. — El Tribunal de la Sección Cuarta de la Audiencia de Oriente, juzgó esta mañana al doctor Urbano Soler, acusado de haber dado muerte a su novia Luisa Galán, ocurriendo el hecho en una finca de Palma Soriano. El Tribunal lo declaró absuelto. Se planteó en esta causa algo parecido a la de Andrea Barrios, mientras unos opinaban que se trataba de un suicidio, otros juzgaban el caso como un homicidio.

El acusador privado solicitó pena de veinte años de prisión e indemnizar a los familiares con diez mil pesos. El Tribunal aceptó la tesis del defensor, Dr. Recaredo García, que sostuvo que la joven se había suicidado. El juicio duró seis sesiones, declarando distintos peritos y médicos, los que opinaron distintamente sobre el caso. Israel Castellanos rindió un valioso informe. El inspector Gayoso, ratificó el informe asegurando que la joven se había suicidado.

Aniversario. — Hoy se celebró el aniversario de la muerte del General Moncada, efectuándose una peregrinación al Cementerio.—García, Corresponsal.

Las VEINTE CURAS VEGETALES del ABATE HAMON

le ofrecen a Vd la salud sin peligro para sus órganos sanos. Puede usted tomarlas con confianza; no perjudican ni producen trastornos ni aun tomándolas indebidamente.

Las VEINTE CURAS VEGETALES del ABATE HAMON

son los únicos medicamentos que pueden llamarse vegetales. Preparadas en forma de mezcla de plantas, ofrecen absoluta garantía de exclusión de tóxicos y estupefacientes.

Las VEINTE CURAS VEGETALES del ABATE HAMON

No. 1.—Diabetes.
No. 2.—Albuminuria. Nefritis.
No. 3.—Reuma, Gota, Ciática, Artritismo
No. 4.—Anemia, Accidentes de la Edad Crítica de la Pubertad
No. 5.—Expulsión de la Tenia
No. 6.—Nervios. Epilepsia, Neurastenia
No. 7.—Tos ferina
No. 8.—Reglas Dolorosas. Supresión de las Reglas.
No. 9.—Lombrices
No. 10.—Diarrea. Enteritis. Colerina. Enfermedades de los intestinos.
No. 11.—Obesidad. Parálisis, Papera, Arterioesclorosis
No. 12.—Granos, Herpes, Vicios de la Sangre.
No. 13.—Estómago (enfermedades del).
No. 14.—Hemorroides, Varices, Congestiones, Flevitis, Hemorragias.
No 15.—Tuberculosis, Bronquitis, Enfisema, Tos, Asma, Catarros.
No. 16.—Corazón, Hígado, Riñones, Cólicos Hepáticos, Hidropesía.
No. 17.—Extreñimiento.
No. 18.—Ulceras del Estómago.
No. 19.—Ulcereas Varicosas, Eczemas, Llagas peligrosas.
No. 20.—Cura de estación, preventiva de las enfermedades.
Febricura.—Paludismo, Fiebres.

GRATIS el librito que demuestra la racionalidad y eficacia del método inventado por el ABATE HAMON.

Llene este Cupón y diríjalo al Representante en Cuba de los LABORATORIOS BOTANICOS Y MARINOS

DR. P. RAMIREZ Ave. S. Bolívar 141.-Habana

Nombre.....
Calle.....No.....
Pueblo.....Provincia.....

PARIS - HOTEL MONT - THABOR

(Opera), —4 rue du Mont-Thabor 4— (Place Vendome)
HOTEL DE LUJO Y ECONOMICO
180 HABITACIONES CON BAÑO Y DUCHA
En este Hotel encontrarán toda clase de facilidades por ser su GERENCIA ESPAÑOLA

Clínica Bustamante Núñez

AL SERVICIO DE TODOS LOS CIRUJANOS Y CLINICOS QUE LO DESEEN

Servicio a todas horas para fracturas y accidentes. Cirugía General. Garganta, nariz y oídos. Ojos. Partos. Laboratorio. Rayos «X». Departamento de Cáncer.

Médicos de Guardia a todas horas
J. esq. a 11 Vedado F-389

CRONICA HABANERA

EN EL ENCANTO Y RIVIERA

"CHING-CHING".—Ayer se estrenó oficialmente en los elegantes y concurridos teatros Encanto y Riviera, la preciosa producción "Ching-Ching", el máximo triunfo de la genial Shrley Temple.

Con ella colaboran admirablemente Alice Faye y Robert Young.

Hoy se repite nuevamente en el Encanto en todas las tandas completándose el programa con el Noticiero y la comedia "Mi hogar en las praderas".

En Riviera se estrena la maravillosa cinta "Oriente contra Occidente", por el famoso actor George Arliss.

Entre las señoras que asistieron ayer a ambos cines se encontraban las siguientes:

Serafina Diago de Gómez.

María Luisa Giralt de Martínez Díaz, María Teresa Escarrá de Casares, Mercedes Marty viuda de Baguer, María Monteagudo de Quiñones, Mirta Martínez Ibor de del Monte, Lolita Ramos viuda de Gaye, Carmen Corujo de Hernández Cartaya, María Isabel Gutiérrez viuda de Alamilla, Lolita Morales de González del Valle.

Nena Rivero de Angulo.

La Condesa de Covadonga.

Concha de la Torre de Morales, Elvira de la Torre viuda de Bermúdez, Chiquitica de la Torre de Escarza, María Amalia Campillo viuda de Méndez, Josefa Alvarez Florez de Onetti, María Montoro de Seiglie, María Meso de Fernández, Piedad Sánchez de Pedro, Mercy del Monte de Maciá, Conchita Fernández de Armas.

Guillermina García Montes de Gómez Wadington.

Margarita Arango de Saavedra, Ada Espinosa de García Bango, Conchita Morales de García Montes, Araceli Alvarez de Campos, Carmen Valiente de Olavarría, Beatriz Palacio de Le-Febure, Amparo de la Arena de García Vega.

Nena Valdés Fauli de Menocal.

Milly Mendoza de Ferrer, Margot Hidalog Gato de Solís, Clara Carreras de Mendieta, Emelina Aguirre de Mejer, Lita Salmoraghi de Pennino, Dinorah Boyez de Alexander, Amparo Díaz de aBtet, Lolita Maciá de Pagliery, María S. de Vega viuda de Cerra, Amelia Díaz de Estrugo.

Nena Gamba de Zaldo.

Carmen Martínez Pedro de Gamba.

Lolita Montalvo de Castillo.

Elsie Goudie de Betancourt, Leo Rodríguez de Fernández Muñiz, Nena Fernández de Villares, Zeida Ochoa de Morales, Betty Paz de Posada, Nena García Vega de Selma, Bebita Alonso de Belt, Ofelia Valverde de Rodríguez, Laly Godoy.

Silvia Menocal de Adriaensens.

Teté Diago de Granados, María Antonia Diago de Zaydín, Edesa Hernández de Pelegrín, Mina Altuzarar de Pérez Chaumont, Obdulia Lecuona viuda de Pujol, Aurorita García Feria de Areces.

Margot Andreu de Arce.

Juanita Fabián de Mayorkas.

Ofelia Rivas de Casamayor, Enriqueta Piquer de Alemany, María Teresa Collazo de Morales, Rebeca Taquechel de Bolivar, Estelita Alonso de Nodarse, Beatriz Castro de Navarrete, Guillermina Rasco de Rasco.

Chita Diehl de Pollack.

Silvia Vieites de Maxwell, Lolita Guerra de Nogueiras, Florinda Jardines de Viamontes, María Teresa Arango de Moreno, Clara Rubio de Ayala, señora de Llansó.

Carmelina Tarafa de Montalvo.

Teresa De Beche de Arango, Silvia Grón de Pavón, Alicia Gómez de Canavaciolo, Dolores Batet de Carricarte, Margot Jorge de Gutiérrez de Celis.

Señoritas:

Nina y Graziella Gómez Diago.

Gloria Mencía.

María Luisa Menocal, Elizarda Sampedro, Loló Vinent, María Rionda, Cristina Castellvi, Silvia Agüero, Mariana de Armas.

Adelaida Gutiérrez Falla.

Rosa María Zaldo.

Conchita Menocal.

María y María Luisa de la Torriente, Mercy Montoulieu, Mercedes Alvarez Pedroso, Hortensia Díaz Albertini, Lolita y Peggy Coroalles, Josefina Fonts.

Toki Montero.

Berta Gutiérrez Vianello, Lidia Lombard, Margarita Saavedra, Gisela García Espinosa, Clara Gamboa, Sara Fernández Pino, Nena Rodríguez García.

Elena Franca.

María Teresa Freyre.

Silvia Linares, María Kindelan, María Luz y Esther Quiñones, María Carlota Méndez, Silvia y Margot González Quevedo, Luquita y María Elena Alvaré, Hortensia Tapia, Pilla Perea, Mercedes Onetti, Helena Godoy, Silvia Henríquez.

Beatriz Navarrete.

Nice Montero, Aristela Ruiz, María Pepa Martínez Romero, María Elena Venero, Carmelina Muñoz, Lourdes Caballero, María Pérez Díaz, Mahelya Sánchez Parra.

Graciela González del Valle.

Silvia y Lidia Pou.

Carmelina Solís.

Silvia Pérez de la Torre, Carmelina Escarza, Chela Oliva, Olga Rodríguez Plasencia, Regina, Cuca e Hilda Martínez Piloto, Janet Grujon.

Madeleine Gaye.

Daisy Gutiérrez Rams, Bebé G. Robelin, Sara Machado, Lilian Etchegoyen, Georgina Pellegrín, Olga Otero, Není Giménez, María Antonia e Hilda Carratalá, Obdulia Pujol, Monadita Berndes, Lilila Estrugo, Beba García Vega.

Gloria Rasco.

Josefina Freixas.

Graciela Guiral, Josefina y Loló Carricarte, Gilda Gross, Berta Martí, Cristina López, Florindita y Leonor Viamontes, Lalu García, Clara y Alicia Planas.

TRASLADO DE BUFETE. — Los doctores José Antonio Fernández Blanco y Rigoberto G. Ramírez, conocidos y prestigiosos letrados habaneros, han trasladado su bufete de abogados para la Manzana de Gómez, números 252 y 256.

Lo que consignamos para conocimiento de sus amigos y clientes.

HONRAS FUNEBRES.—Mañana, miércoles, a las 9 a. m., se celebrarán solemnes honras fúnebres en la iglesia de la Merced, en sufragio del alma del capitán Enrique Bernal y Tovar, al cumplirse el primer mes de su sentido fallecimiento.

Invita para tan piadoso acto su viuda, la señora Amparo Fernández Pellón, y el resto de sus familiares.

EN RIVIERA.—Hoy es día de gran gala en el concurrido cine Riviera de la calle 23, en el Vedado.

Se estrena allí la interesantísima producción "Oriente contra Occidente» protagonizada por el famoso actor George Arliss y cuya trama se desarrolla en el Lejano Oriente.

En las tandas de cuatro y quince y ocho y media se estrena la preciosa cinta "Luna de miel accidentada" por Constance Cummings y Noah Beery.

Un gran día.

EN EL LYCEUM.—Mañana habrá un interesante acto en el Lyceum.

Trátase de una exposición de Arte Moderno Italiano, que auspicia el distinguido ingeniero Stéfano Calcavechia.

Las invitaciones han sido repartidas entre un grupo selecto de nuestra sociedad.

Será un acto animadísimo.

CUMPLEAÑOS.—Ayer cumplió siete años de edad el gracioso niño Raúl González Cabrera, hijo del doctor Raúl González Cabrera y de su bella esposa Edilia Figueroa.

Para celebrar el acontecimiento el simpático niño tendrá una piñata el domingo próximo, en su residencia del Vedado.

Felicidades.

EN EL PALACIO MUNICIPAL.—Para hoy, martes, el jueves 8 y el lunes 11 del corriente mes, están señaladas las «poules» finales del Campeonato Municipal de Esgrima Junior.

Dichas competencias, que darán comienzo a las ocho y media de la noche, tendrán efecto en el patio del Palacio Municipal.

Serán competencias interesantísimas.

TRISTE ANIVERSARIO.—Ayer se cumplió el tercer aniversario del fallecimiento de la señora María de las Mercedes Pascual, esposa que fué de nuestro compañero en la prensa, José D. Cabús.

Con tal motivo, se efectuaron en la iglesia de San Francisco solemnes funerales por el descanso eterno de su alma.

EN EL AUDITORIUM.—Día extraordinario el de ayer en el aristocrático y hermoso teatro «Auditorium», que se vió, en todas sus tandas, concurridísimo.

Se estrenó allí la magna producción de la Metro, titulada «La dama de las camelias», basada en la inmortal obra de Alejandro Dumás, hijo, y llevada felizmente a la pantalla.

Alcanzan notables éxitos en esta cinta Greta Garbo y Roberto Taylor, al frente de un reparto valiosísimo.

En las tandas de cuatro y ocho y media se exhibió «Dos pares de mellizos», por Stan Laurel y Oliver Hardy.

Hoy por la tarde, tendrá efecto en el «Auditorium» la exposición de modas de las hermanas Salas.

Por la noche, a las ocho y media, se exhibe «La Dicha», por Charles Boyer y Gaby Morlay; y en la tanda de las nueve y media, «Adolescencia», por la encantadora actriz Simone Simon.

A continuación ofrecemos los nombres de algunas de las damas reunidas ayer en el «Auditorium»:

La Condesa de Revilla de Camargo.

La Marquesa d. Pinar del Río.

María Dufau de Le Mat, María Arango de Etchegoyen, María Ojea viuda de Guzmán, Pilar Bolet viuda de Ponce de León, Chepita Rodríguez de Valverde, Edsa Penso de Senior, Ana María Menocal.

Oria Varela viuda de Albarrán.

Elisa de la Torre de Montoro, Consuelo Sánchez de Colás, Aída Sánchez de Muñoz, Margarita Rayneri viuda de García Vélez, Josefina de Vega viuda de Posada, Isabel de Vega viuda de Aenlle, Candida R. de Vega viuda de Cruz, Concepción Villasuso viuda de Fernández.

Bebita Díaz Brigman de Rivero.

Baby Kindelán de Maciá.

Salomé Santamarina de Machín, Mariita Machín de Lutich, Generosa Santamarina de Roces, Carmen Torroella de Morales, Caridad Cortés de Grau, Chiquitica Armenteros de Zorrilla, Matilde Truffín.

Regina Truffín viuda de Vázquez Bello.

Vivita Rodríguez de Pino.

Sofía Arenal de Cárdenas, Estela Riva de Blanck, Amanda Martínez de Dardet, Marina Silva de Crabb, Nena Ortiz de López, Julia Bolado de Entrialgo, Adolfina Solís de Gelats, Leopoldina Solís de Hernández.

Celia Comas de Hidalgo Gato.

Zenaida Gutiérrez de Mencía, Elenita Pollack de Aguilera, Loreto Pérez de la Peña viuda de Carbonell, Adelaida Parodi de Ramírez Olivella, María Emilia Santamarina viuda de Loy, Mary Paz.

Conchita Martínez Pedro.

Julieta Cadenas de Silva.

Adriana Pérez Chaumont de Otermin, Lizzie Morales de Batet, Matilde de León de Armand, Perla Mora de Montes, Ana Celia Andreu, Olimpia Goizueta de Pons, Zoila Pérez Fernández de del Valle, Sara Booth de Schneer.

Ofelia Pedro de Zárraga.

María Teresa Ledón de Torriente, Cristina Kindelán de Arango, María Luisa Arango de Escobar, Elena de Cárdenas de Coroalles, Carmen Soto Navarro de Sánchez, Nenita Rosales de Cossío, Caridad Rosales de Alzugaray.

Clara Sampedro de Barraqué.

Julia Sanguily de Falla.

Hilda Sarrá de Méjer, Monona Shelton de Solís, Dulce María Castellanos de Dolz, Bebita Miyares de Juncadella, Adolfina Fernández de Grave de Peralta, Bebé Solar de Bassin, Carmelina Torres de Torres.

Señoritas:

Mercedes y Luz Longa, Elvira y Rosa Morales Zaldo, Esperancita Tremols, Alicia Crabb, Adela Dardet, Ena Seniorit Gina Arango, Margarita García Rayneri.

Hortensia y Elena Montalvo.

Josefina Valverde.

Hortensita Colás, Gloria Solís, Celita Pérez Abreu, Alicia María Grau, Doris Bacon, Gloria Barrios, Elisita Montoro, Silvia Pedroso.

Marita Scull.

Aidita Muñoz, Addie Machado, Silvia y María Muxó, Ameriquita García Granda, María Teresa Alonso Pujol.

Anita, Ada y Graziella de Blanck.

Hortensia y María Luisa Milagros.

Hortensia de Cárdenas.

Maeta Roces, Loly Bravo, Marta Montes, María de León, Adrianita Otermin, Marta Moenck, Lydia y Celita Rayneri, Graziella Vidal.

Y la encantadora Alicia Valiente.

Luis DE POSADA.

EMPRESA DE OMNIBUS

Santiago - Habana

CARROS PULLMAN DE LUJO

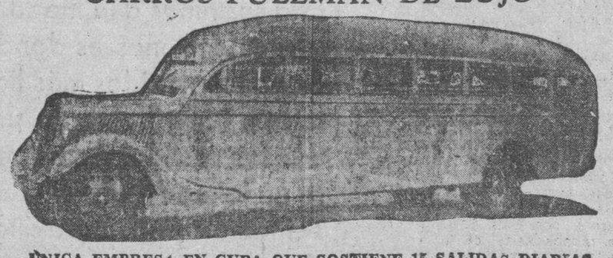

UNICA EMPRESA EN CUBA QUE SOSTIENE 15 SALIDAS DIARIAS PARA SANTA CLARA, CAMAGUEY Y SANTIAGO DE CUBA.

SALIDAS DE LA HABANA

4.30 A. M. Directo hasta Stgo. de Cuba. Rápido.
6.00 A. M. Directo hasta Stgo. de Cuba. Rápido.
7.00 A. M. Directo hasta Camagüey.
8.15 A. M. Directo hasta Sta. Clara.
9.30 A. M. Directo hasta Stgo. de Cuba. Rápido.
11.00 A. M. Directo hasta Sta. Clara.
12.30 P. M. Directo hasta Camagüey.
2.00 P. M. Directo hasta Camagüey.
3.30 P. M. Directo hasta Stgo. de Cuba. Rápido.
5.30 P. M. Directo hasta Stgo. de Cuba. Rápido.
7.30 P. M. Directo hasta Stgo. de Cuba.
9.30 P. M. Directo hasta Camagüey.
11.15 P. M. Directo hasta Stgo. de Cuba. Rápido.
12.00 P. M. Directo hasta Stgo. de Cuba.

Salen de Monserrate y Muralla, Hotel «Puerta de Tierra». Esta Empresa sostiene relevo de personal cada seis horas, por eso lleva cuatro años prestando servicios sin accidentes.

Reservación de asientos numerados. Puede hacerlo personalmente, por el Teléfono M-2266.

ECONOMIA, SEGURIDAD, ITINERARIO FIJO
NUEVOS PRECIOS REBAJADOS EL 30%.

LAS CORBATAS DE MODA

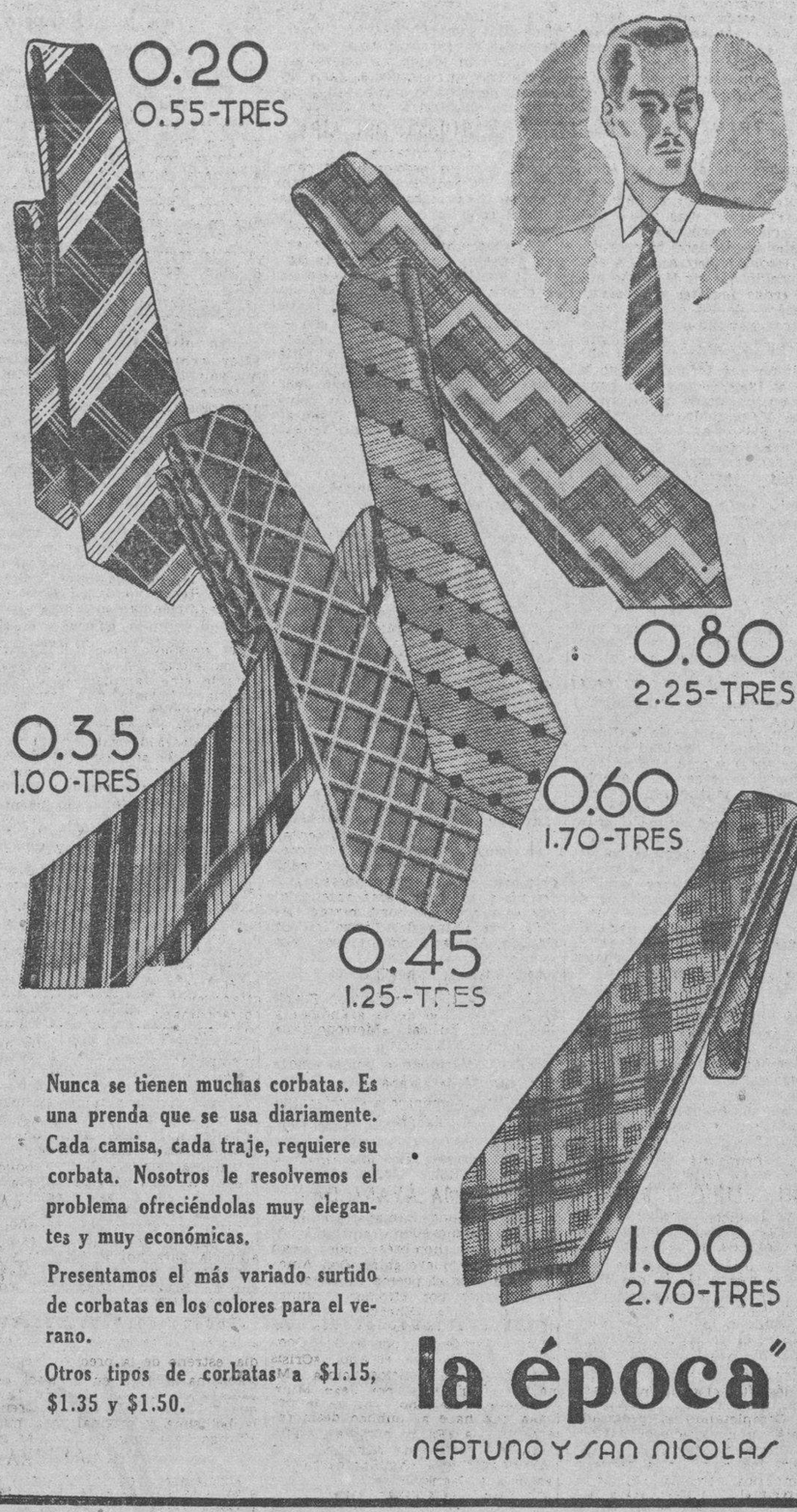

Nunca se tienen muchas corbatas. Es una prenda que se usa diariamente. Cada camisa, cada traje, requiere su corbata. Nosotros le resolvemos el problema ofreciéndolas muy elegantes y muy económicas.

Presentamos el más variado surtido de corbatas en los colores para el verano.

Otros tipos de corbatas a $1.15, $1.35 y $1.50.

la época

NEPTUNO Y SAN NICOLAS

LA CARRERA DE MAS PORVENIR PARA UD.

TECNICOS con amplios conocimientos son muy solicitados en estos momentos de rehabilitación económica y expansión comercial. Con nuestra enseñanza se prepara Ud. en su propia casa, para ocupar los mejores puestos, pues es la más moderna y práctica que existe y proviene de los centros más avanzados de la Industria. Comprende todas las actividades de esta ciencia, como: Radio-mecánica, Onda Corta, Transmisión, Películas Sonoras, Televisión, Amplificación y Sistemas de Oratoria, etc.

Con la enseñanza recibirá usted todo el Equipo arriba ilustrado para que haga trabajos que le darán dinero y experiencia práctica.

GRATIS

Todo este Edificio dedicado exclusivamente a la enseñanza "ROSENKRANZ," oral y por correspondencia, en Inglés y en Español.

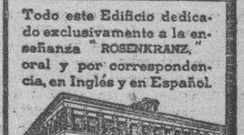

FUNDADA EN 1905

Al Alcance de Todos

El método que empleamos es genial y fácil de aprender, y éste y nuestra experiencia de un tercio de siglo están al alcance de usted y de todas las personas de aspiraciones y progresistas.

Pida Nuestro LIBRO GRATIS

ENVIE ESTE CUPON

SR. J. A. ROSENKRANZ, Presidente,
NATIONAL SCHOOLS, 4000 S. Figueroa St., Depto. Núm. R-4-51.
LOS ANGELES, CALIF., E.U.A.

Sírvanse enviarme su LIBRO ilustrado GRATIS, con datos para ganar dinero en RADIO.

Nombre.....Edad.....
Domicilio.....
Población.....Prov.....

M.E.C.D. 2016

CARCAJADAS

Dicen los periódicos que el Alcalde Municipal de Cruces quiere que las bestias que ingresen en el Corral del Concejo, no sean devueltas, sino rematadas.

A lo cual, seguramente, se opondrán algunos concejales, por miedo a verse envueltos en los perjuicios de la disposición.

Y por humanidad; pues no está bien que, sobre destinar las reses a matarlas, ahora quieran rematarlas. ¡Qué ensañamiento!

Mire usted, señora: usted puede sentir una mejoría pasajera con cualquier faja, porque una mujer está siempre a gusto fajada; pero hay que fajarla bien para curarse de cualquier descenso visceral y eso se logra únicamente con la faja científica «Elevator» de Carrasco en «La Ortopedia Nacional», de Neptuno número 138, entre Lealtad y Escobar.

En Baracoa hay 210 casos de paludismo y, si es Baracoa de Oriente, ¿dónde se criarán los mosquitos, eh? Porque allí no hay más agua que la de los cocos, según dicen los bomberos, que en los fuegos no salvan ni los solares. Y, menudo problema es si resulta que se crían los mosquitos en el agua del coco. Porque, si ya nos preguntamos, ¿por dónde le entra el agua al coco?, ¿cómo averiguamos por dónde les salen los mosquitos? Vaya un lío: eso se lo encomiendo yo a Einsten y lo vuelvo neurasténico.

Ya saben ustedes que hay en la Habana unos mueblistas famosos, en fuerza de ser populares, denominados Cao y Varela (en Neptuno 187) que venden al contado y a plazos con más comodidad que una chaisse-longue. Como que compra usted, por ejemplo, un juego de cuarto y si quiere pagar cómodamente, le pasan los recibos a la cama. ¡Más comodidad...!

Hay quien oye hablar de la Eugenesia (que dice la Sanidad que es muy importante) y cree que se trata de una doncella de servicio, que las hay que se dan mucha importancia. Sí, sí; doncella, y con la gente que anda: médicos, practicantes y entre los hospitales de maternidad... ¡Doncella! Pues la Eugenesia no tiene nada que ver con la Petronila, que sí es doncella, aunque también haya andado por los hospitales de maternidad.

Pero la Eugenesia no es nada de eso; es una manera disimulada de denominar las aptitudes individuales, por parejas, para reproducirse.

¡Pues claro que es muy importante!

«The Lancet» es una revista científica inglesa, que asegura que el tabaco habano es el más sano del mundo. Por eso es, sin duda, que en España se ofrece a alguien un tabaco «Partagás» (Sí, señores: «Partagás» y nada más») y se dice: ¿Quiere usted un puro? «Que es de donde la revista «The Lancet» habrá tomado lo del tabaco sano, de España. Porque siendo «puro» es sano.

Ya sé yo lo que dirá algún Secretario, cuando sepa los rumores que corren, acerca de la renovación del Gabinete:

—¿Que el Gabinete se renueve? ¡Rediez!

Y, volviendo a lo del tabaco: que el habano es el mejor del Mundo, lo sabíamos pero lo vamos olvidando. Va a hacer un siglo que «La Competidora Gaditana» hace los cigarrillos con hoja legítima de Vuelta Abajo (y eso no tiene vuelta de hoja) y aún hay quien fuma cigarros exóticos. En cambio los ingleses no: porque mi sastre fuma «La Competidora».

El domingo publiqué un soneto, que los lectores me habrán perdonado, en el que había dos importantes erratas. Una dice «breve» en vez de brava», y la otra «fundida» en vez de «fundido».

Esta última, que cambia el género, no es sorprendente, porque así ya nadie sabe el género de nada; pero la otra... Porque, figúrense que yo hubiera dicho «Una vaca brava» y me hubieran puesto: «Una vaca breve». Habría resultado una chiva.

Anteayer, domingo, comí un arroz con pollo (y con dos pollitas) que era una delicia. En «La Balbaína», el restaurante de Prado y San Miguel. ¡Qué arroz más exquisito! Y qué pollos más finos; parecían de buena sociedad. Por cierto que me extrañó que no picaran. Porque los pollos, en cuanto ven el arroz, pican.

Una distinguida joven gallega ha escrito a «Pepín» Rivero, en gracias por haberle salvado la vida a su novio, condenado a muerte en España.

El joven salvado (del fusilamiento, pero no de casarse) estará lleno de gratitudes a nuestro Director y deseándole, ardientemente, que coja una pulmonía para asistirle y demostrarle su reconocimiento.

Porque, enfermándose «Pepín, el salvado le reconocerá, y, también, tendrá que declararse reconocido.

Sí, porque el reconocimiento es necesario para toda buena obra; por eso yo recomiendo a las señoras que reconozcan los zapatos, levantándoles la plantilla, a ver si tienen grabado en la chapa del refuerzo «Patente 9263». Aunque comprándolos en la peletería «Miami» de Neptuno número 90 no hace falta, porque es una de las tres casas exclusivas.

«La industria tabacalera en pleno sigue manteniendo fuerte protesta contra la creación del Instituto».

¡Pues claro, hombre! Si quieren dedicarse a un Instituto, ¿por qué no arreglan lo del ocupado por Gobernación?

Si pierde usted el apetito es inútil que lo busque, porque pierde, también, el tiempo: tome el aperitivo «Dubonnet Gato» y, cuando se disponga a comer opíparamente hágalo con Vino de Oporto «Constantino». Y, al final el champán «Pommery y Greno». Y que aproveche la comida y la ocasión de haberlo importado fresco «La Casa Recalt», de Obispo 4 y medio.

Todavía hay tres viveros cubanos detenidos en México por haberlos sorprendido aquellas autoridades, pescando en aguas jurisdicionales aztecas.

Yo creo que debía defenderlos nuestro Gobierno. Por ejemplo, podía decir, que no sabían lo qué se pescaban, como lo demuestra el hecho de que fueron a pescar, y los pescaron.

Como no sabe lo que se pesca, o lo que deja de pescar, el que no va por las noches, con la costilla, a la marquesina del Hotel «Saratoga» de Prado y Dragones. Aire libre, ambiente agradable y fresco, concurrencia distinguida, precios módicos y música gratis... Aunque un amigo mío tuvo una novia flauta y dice que la música le salió más cara...

En los documentos de las Cartas de Ciudadanía, hay un lío...! El caso es que no se otorgan las cartas y hoy protestaban tres señores, padre, hijo y sobrino, que los tres se llaman Justo López.

Y es lo que ellos decían: —Por otros que hayan pecado, pagamos nosotros. Y resulta que pagamos los Justos por los pecadores.

Las camisas «Cruz Blanca» y los calzoncillos con faja elástica, marca «Avance» los fabrican unos amigos míos que han tenido un acierto extraordinario en su negocio. Y no tiene nada de extraño que hayan ganado dinero en camisas, porque así lo ganan muchos comerciantes: lo raro es que ganen tanto dinero en calzoncillos.

Dicen los periódicos que los fabricantes de tabacos actúan contra la tisis, cooperando con el Consejo Nacional de Tuberculosis.

¿Sí?; pues que cooperen con este otro consejo: no produzcan tabacos malos; que los hay que uno cree que los chupa a ellos, y son ellos los que chupan a uno. Y de ahí la tuberculosis.

«El Encanto» nos informa, con motivo de su «Gran Venta 49 Aniversario» que se está celebrando (porque la celebran muchísimo) que el abanico está otra vez de moda, lo cual es de una grandísima ventaja para las damas. Porque, con un abanico de esos, las señoras que se sientan molestas por un galán, no necesitan mandarle a tomar viento: se lo dan con el abanico.

El buen comerciante saluda, siempre, con una sonrisa amable a sus clientes, ¿verdad? Pues el saludo matinal en DIARIO DE LA MARINA, con unas «Carcajadas», es de lo más optimista y alegre que puede haber. «Haga usted reír, y le recordarán», es nuestro lema.

Avise a nuestra Administración y Aristigueta irá corriendo a visitarle. Y si quiere algún chiste de muestra, se los hará. Porque irá elegantísimo; con la chistera. Como que la tiene siempre en la cabeza.

JOTA ARIS.

UN CUADRO DE PROFESORES EN UN CURSO DE TISIOLOGIA

El Consejo Nacional de Tuberculosis ha aprobado, en su sesión del 30 de marzo, el siguiente cuadro de profesores para los cursos de tisiología que se propone desarrollar: doctores Luis Ortega, Angel A. Aballí, Pedro Castillo, Alberto Inclán, Manuel Viamontes. Nicolás P. Duany, Pedro Fariñas, Carlos Cárdenas, Moisés Chediak, Vicente Pardo Castello, Joaquín Martos, Juan J. Castillo, Modesto Mañas, Juan R. Mencía, Francisco Núñez Llanes, Antonio Navarrete, Alberto Sánchez de Fuentes, Francisco J. Menéndez, Claudio Basterrechea, Ortelio Martínez Fortún, Gustavo Bergnes, Miguel A. Avalo, José F. Ferrer, José Gurri Aguilera, Reinaldo Gómez Ortega, Luis Ortega, Jr., Héctor Madariaga, Carlos Barroso, Ismael Veulens, José G. Arraxuria, René García Mendoza, Carlos Hernández Miyarez, José Guerra y Alfredo Martínez.

Este cuadro de profesores emprenderá, inmediatamente, su labor. La calidad de estos profesionales expresa claramente el interés con que el Consejo Nacional de Tuberculosis desenvuelve sus iniciativas. De tales profesores, ha de ser provechoso el fruto que recogerá la República.

Toman acuerdos sobre el caso de los empleados judiciales que laboran junto a funcionarios de su familia

El Supremo fija el alcance de dos acuerdos anteriores tomados en 1928, en el sentido de que no pueden actuar en los Juzgados, pero sí en la Audiencia, en algunos casos

En el acuerdo de la Sala de Gobierno del Tribunal Supremo de 30 de enero de 1928 se resolvió, en términos absolutos, que la función gubernativa no puede desempeñarse normalmente respecto a los auxiliares de la Administración de Justicia cuando éstos rinden sus servicios en Juzgados y Tribunales donde también los prestan funcionarios ligados a ellos por vínculos de parentesco próximo; y por acuerdo de 13 de Febrero siguiente, la misma Sala de Gobierno dejó establecido que aquel acuerdo se refiere a auxiliares que estén bajo la inmediata jurisdicción disciplinaria de los funcionarios ligados a ellos por lazos de familia dentro del cuarto grado de consanguinidad o segundo de afinidad; y que se entienda que los componentes de las Salas de Gobierno ejercen jurisdicción inmediata como miembros de ella sobre los auxiliares de la Audiencia respectiva y que se consideran que ejercen también jurisdicción inmediata los demás Magistrados respecto de los parientes de los mismos que presten sus servicios en las Secretarías correspondientes a sus respectivas Salas. Y como al adoptarse ese acuerdo, por entenderse que los artículos 53 y 54 de la Ley Orgánica del Poder Judicial se refieren no sólo a los funcionarios sino a los auxiliares, resulta que quedan los segundos colocados en situación desventajosa en relación con los funcionarios.

Para resolver el caso, la Sala de Gobierno del repetido Tribunal Supremo acaba de adoptar acuerdo, conforme con la moción del Presidente doctor Juan Federico Edelman Rovira, cuya parte dispositiva es como sigue:

«Que dichos acuerdos y los demás concordantes, queden subsistentes en cuanto hacen referencia a los Juzgados de todas clases y denominación porque la jurisdicción gubernativa y la judicial las tienen que ejercitar solamente el Juez ;que no sea de aplicación en este Tribunal Supremo ni en la Audiencia de la Habana, si bien el auxiliar de que se trate no podrá prestar servicios en la Secretaría de la Sala de Justicia a la que esté adscripto el Magistrado pariente ni en su caso en la de Gobierno; y que tampoco sean aplicables en las otras Audiencias cuando sean dotadas de más de una Sala de Justicia o cuando alguna disposición legal permita dividir de modo permanente el personal de auxiliares correspondientes a la Secretaría de la Audiencia, entre las distintas secciones en que acuerden dividirse esos tribunales en los cuales por consiguiente, mientras ello ocurra, seguirán en vigor los referidos acuerdos».

Una licencia más al Dr. José R. Cabezas, Presidente del Tribunal de Urgencia

La Sala de Gobierno de la Audiencia ha concedido veintinueve días de licencia, para asuntos propios, al Dr. José R. Cabezas Clavelo, Presidente del Tribunal de Urgencia de la Habana. Y un mes de licencia, por enfermedad, al doctor José Rodríguez Acosta, Magistrado de la Sala Primera de lo Civil de la Audiencia y que preside en estos momentos la referida Sala, por licencia concedida hace algún tiempo al Presidente titular doctor Gustavo F. Arocha Llaneras. Presidirá el repetido Tribunal, ahora, el Magistrado Dr. Agustín Canteñs del Calvo.

Terna para Juez Municipal Segundo Suplente de Isla de Pinos

La Sala de Gobierno de la Audiencia ha elevado a la del Tribunal Supremo terna para la provisión del cargo de Juez Municipal Segundo Suplente de Isla de Pinos. La integran los doctores José Eloy Ibáñez Díaz, Valentín González Pedroso y Marcelo Gómez Hernández.

Sigue hoy el juicio por el trágico choque en el Puente de Almendares

La Sala Cuarta de lo Criminal de la Audiencia ha de continuar esta tarde el juicio de la causa seguida a Juan Francisco Zequeira, chofer y a Raúl Portero, motorista de la Havana Electric Railway Company, por el trágico choque en el puente de Almendares, en 1935. Funge de acusador particular el doctor Armando del Valle, quien al igual que el Fiscal interesa pena de prisión para los dos procesados y fuerte indemnización, de cuyo pago señalan como tercero civilmente responsables a la Cooperativa de Omnibus Aliados y la repetida empresa tranviaria. Los acusados están defendidos por los doctores Santiago Fernández Casuso y Mario de Franco Beoto, que mantienen conclusiones absolutorias, y las citadas empresas están defendidas por los doctores Carlos E. Valenzuela y Pablo de la Llama, respectivamente.

Las últimas sentencias dictadas.—

La Sala Segunda de lo Criminal de la Audiencia ha absuelto libremente de los delitos de falsedad y perjurio a la señora Eloísa Parrado López, y a los señores Héctor Díaz Rubio y Juan Ramón González González; a la primera la defendió el Dr. Bernardo Rodríguez Sánchez, y a los segundos los doctores Francisco M. Casado y Gabriel Costa, respectivamente.

Juan Manuel Lima Cantero, es condenado, por lesiones, a dos años, ocho meses y veintiún días y multa de $60.00. León Jeffres, por lesiones, a 90 días de arresto; y Amado Martínez, por robo, a cuatro años y dos meses de presidio, Guillermo Díaz y José María de Poo, son absueltos de robo, siendo defendidos por los doctores Enrique R. Narezo y F. M. Casado.

Inician las obras en el Hospital de la Perla del Sur

Se rescindió un contrato de obras en Oriente Mejoras para el Término de Mayarí

El Departamento de Publicidad de la Secretaría de Obras Públicas informó ayer a los reporters que habían dado comienzo las obras de reconstrucción del Hospital Civil de Cienfuegos, cuyo edificio será remozado y puesto a la altura que requiere el servicio eficiente que debe prestar.

Se espera hoy el regreso del Secretario Sr. Borges

Se espera que se halle hoy de regreso de su viaje a Camagüey, con la comitiva presidencial, el Secretario de Obras Públicas señor Max Borges. En declaraciones hechas en Camagüey, el señor Borges manifestó que dentro de veinticinco días dará comienzo a muchos importantes trabajos en todo el territorio nacional.

Se rescindió un contrato en el Distrito de Oriente

Por la Secretaría de Obras Públicas se está tramitando la rescisión del contrato hecho con el señor E. López para los trabajos de reparación del puente «Bano» en Oriente, obedeciendo esta medida a que dicho contratista paralizó las obras, y no ha explicado su actitud a la Superioridad.

Obras solicitadas para el término de Mayarí

Distintas entidades de Oriente, están gestionando la reparación del puente «Carlos Miguel de Céspedes» y la reconstrucción del camino de Mayarí a Juan Vicente, pertenecientes ambos al término de Mayarí.

Trabajos de drenaje en las zonas apartadas de la urbe

Tan pronto regrese a la Habana el ingeniero señor Max Borges, conferenciará con su colega el Secretario de Sanidad, el plan para la ejecución de importantes trabajos de saneamiento y drenaje en las zonas apartadas de la ciudad que carecen de sistema de alcantarillado.

Nuevas obras en Pinar del Río

Intensas gestiones vienen realizando las fuerzas vivas de la región pinareña, cerca de Obras Públicas, para que den comienzo algunas obras en la región pinareña, con las que se dará trabajo a los desocupados por la terminación de la zafra. Con el inicio de algunas obras se aminoraría la penuria de la clase obrera.

En estos momentos sólo se advierte intensidad en los trabajos de la Carretera a San Juan y Martínez, empleándose en dichas obras un crecido número de obreros, según los informes reportados a la Superioridad por el Jefe del Distrito pinareño, ingeniero señor Dionisio Sánchez.

Multas

El Cuartel General del Ejército, fué informado por el Comandante Pérez Arocha M. M. Jefe p. s. r. del Regimiento número 4. «Plácido», de dos multas de $50.00 impuestas por el Juzgado Correccional de Colón a los señores José Boan y Jesús Rojo, por infracción de las leyes del Trabajo.

El duelo del Soviet con Trotzky

Un libro del desterrado y otro del Comisario de Justicia de Moscow aparecen simultáneamente en Nueva York. Si el lector quiere creer a los dos tienen que admitir que Trotzky y el Soviet han traicionado al proletariado y a Rusia

(De nuestro corresponsal)

Fondo: Mapa pictográfico que muestra los 20 años de peregrinaciones por el mundo del nuevo judío errante León Trotzky, desde Nueva York, donde se encontraba cuando estalló la revolución en 1917, hasta su refugio en México este año.—1. Trotzky en 1915.—2. Trotzky en 1935, cuando se afeitó la perilla.—3. En 1937, en México.

Por extraña y feliz coincidencia el correo trajo a nuestra mesa de trabajo el mismo día 16 de marzo dos volúmenes: «La Revolución Traicionada. ¿Qué cosa es el Soviet y a dónde va?» por León Trotsky y «Relación del Proceso de la Corte en el Caso del Centro Trotskysta Anti-soviético oído ante el Colegio Militar de la Corte Suprema de la Unión de las Repúblicas Soviéticas en Moscow del 23 al 30 de enero de 1937», una publicación oficial del Comisariato de Justicia del Soveit.

Ahí sobre nuestra mesa estaba pues el sumario de la querella; eran 580 páginas del libro del Comisario de Justicia y 308 páginas del de Trotsky. No hay una palabra que concuerde entre los dos; después de leerlos el juicio vuelve a ser una cuestión de fe; hay que admitir que es todo mentira o es todo verdad lo que viene de Moscow o todo mentira o verdad lo que el hombre sin patria ha producido desde su retiro cerca del gran Diego Rivera en México.

Leyendo la relación «verbatim» del proceso uno queda con la impresión de que los acusados tenían tanto interés como los acusadores en esclarecer puntillosamente las circunstancias de sus delitos. Con frecuencia son los acusados los que interrumpen al Presidente Ulrich para dejar bien establecido algún punto de manera que no deje dudas acerca de «la bajeza» a que habían ciado. Los 17 acusados se declaran miembros del «Centro Trotskysta» encargado de dirigir la obra de sabotaje, terrorismo. asesinatos y alianzas con potencias extranjeras que deberían recibir partes del territorio soviético y fuertes concesiones económicas a cambio del apoyo que los complotados recibirían para liquidar a la burocracia stalinista después de una guerra en que el Soviet sería vencido y tras la cual el centro trotskysta llegaría al poder para restablecer en mucha parte el régimen capitalista y la propiedad privada de los campesinos. Los 17 acusados se confiesan culpables, los 17 se declaran miembros del «block», los 17 seguían instrucciones de Trotsky. Pyatakov relata su conversación con Trotsky en Oslo en diciembre de 1935 en que recibió instrucciones para todas esas actividades. Radek hace mención de una carta en que Trotsky le dice: «Sería absurdo pensar que podamos llegar al poder sin asegurarnos de una actitud favorable de los más importantes gobiernos capitalistas, particularmente los más agresivos como los actuales gobiernos de Alemania y del Japón. Es absolutamente necesario tener contactos y una inteligencia con esos gobiernos ahora mismo...» Tendremos que hacer inevitablemente concesiones territoriales. Tendremos que entregar las Provincias Marítimas y la región del Amur al Japón y la Ukrania a Alemania... Alemania necesita artículos alimenticios y materias primas y mercados. Tendremos que permitirle que tome parte en la explotación de nuestro manganeso, oro, petróleo, y apatitas y comprometernos a proveerla por un período definido de artículos alimenticios y tocinos a un precio menor que los mundiales... Tendremos que entregar el petróleo de Sakhalin al Japón y garantizarle que lo proveeremos de petróleo en el caso de una guerra con los Estados Unidos... Tendremos que permitirle también que explote nuestros yacimientos de oro... Tendremos que aceptar la exigencia de Alemania de que nos interpongamos en su conquista de los países del Danubio y de los Balkanes y tendremos que abstenernos de obstaculizar la toma de China por el Japón...»

Todas estas citas están referidas a documentos que se contienen en folios oficiales que están indicados por volúmenes y páginas. Hay testimonios de Pyatakov, Sokolnikoff y Radek, que se refieren a «representantes de potencias extranjeras» con las cuales negociaban. Los representantes se mencionan sólo por iniciales pero se entiende que son alemanes y japoneses. No hay fin para los testimonios comprobatorios de sabotajes en las industrias, en el ejército, en los ferrocarriles. Ivan Alexandrovitch Knyazev recibía instrucciones del Señor H. del servicio secreto japonés acerca de la manera de usar bacterias durante la guerra a fin de asegurar la derrota de las tropas del Soviet y lo confiesa con exaltación.

Pyatakov admite que por instrucciones de Sedov, hijo de Trotsky, colocó órdenes de gran volumen en las casas alemanas Borsig y Demag asignándoles precios muy altos a sus mercaderías porque Sedov le dijo que así esas casas darían dinero a Trotsky para continuar las actividades conspiratorias: «Con eso empezó» dice Pyatakov cuando el Fiscal le pregunta si Sedov le dijo que su padre tenía ya arreglado eso con las casas alemanas.

Interrogado por el Fiscal Vyshinsky acerca de si había tenido conocimiento anticipado del complot para asesinar a Kirov en diciembre de 1934 Radek responde: «Puedo decir aún más que eso; yo sabía que estaba siendo preparado por los zinovietistas...»

«Yo recibí tres cartas de Trotsky, agrega el mismo Radek en abril de 1934, en diciembre de 1935 y en enero de 1936». En ellas le había explicado todos sus planes y dado instrucciones precisas sobre la manera de proceder. Le hacía cargos por su actitud y la de Sokolnikoff «demasiado pacifista» cuando ellos necesitaban la guerra y la derrota del Soviet para asumir el poder. Le hacía saber que él, Trotsky, estaba en contacto con «una potencia del Extremo Oriente y otra de la Europa Central». Le decía que estaba bien que asumiera una actitud pacifista pero que no la mantuviera cuando hablara con representantes extranjeros que estaban informados de sus planes...

«En resumen, dice Radek en otra parte, deberíamos llegar al poder después de una derrota del Soviet... Para sintetizar en una fórmula, era el regreso al capitalismo, la restauración del capitalismo... Nada más que por los lindos ojos de Trotsky el país tendría que retornar al capitalismo. Cuando leí esto me pareció que estaba en una casa de locos... Antes, nuestra posición era que estábamos luchando por el poder porque esperáramos hacer algo por el país. Ahora tendríamos que luchar a fin de que capitales extranjeros pudieran gobernarnos, lo que nos pondría enteramente bajo el control de ellos antes de que llegáramos a gobernar...

Uno termina la lectura del volumen oficial soviético con la misma impresión de Radek; la de que hemos estado en una casa de locos. En la página final (590) sobre la firma del Presidente del Colegio Militar de la Corte Suprema V. Ulrich y de los vocales I. Matulevitch y N. Rychlov se lee: «Enemigos del pueblo, Lev Davidovich Trotsky y su hijo Lev Lvovich Sedov, que fueron deportados en 1929 por decisión del Comité Ejecutivo de las Repúblicas Soviéticas despojadas de la ciudadanía del Soviet, habiendo sido convictos por el testimonio de Y. L. Pyatakov, K. B. Radek, A. A. Shestov y N. Muralov y las declaraciones de los testigos Romm y Bukartsey y por las pruebas materiales del caso, de haber dirigido personalmente las traidoras actividades del Centro Trotskysta Anti-Soviético, en el caso de que se les descubra en territorio Soviet será sometido a inmediato arresto y enjuiciamiento por el Colegio Militar de la Corte Suprema».

Trotsky responde a esta acusación en su libro publicado el 13 de marzo en Nueva York, si bien fué es antes de los procesos de Mo del último a lo menos. Los ene del pueblo no son él y su hijo Stalin y su camarilla buroc que han traicionado al parti Marx, a Lenin, a la Revolución octubre y al proletariado mu Stalin ha introducido el stali vismo que es «la clásica form explotación de las clases traba ras... en formas tan rudas q serían toleradas ni siquiera p sindicatos reformistas de los p burgueses». La burocracia es «fuerza incontrolada que domi las masas», el Ejército rojo es jerarquía privilegiada «coronada Mariscales». «De todo el POLIT RO de la época de Lenin no q (en la burocracia dominante) Stalin... Las prisiones de los remotos rincones de Siberia y Asia Central y los campos de centración que se multiplican damente contienen en cambio flor del partido Bolshevique, lo verdadero y leal».

«Mientras los oficiales funcio y burócratas tienen automóvile rros especiales de ferrocarril y pores para su uso personal, co fina y abundante, enormes sala toda clase de lujos, las masas se por felices si logran algo con alimentarse». Los burócratas exp a los campesinos en calidad de pietarios semilegales de la ti La explotación del hombre p hombre lejos de estar abolida restablecida en la forma más bara, la de comprarlos en escl de servicios personales». «La igualdad en la paga por el no sólo ha alcanzado a la esc los países capitalists sino que sobrepasado en exceso. Los 40,0 de familias del Soviet perman su abrumadora mayoría nidos d dioevalismo, de esclavitud de la jer, de histeria y humillación de los niños, de superstivión de jeres y niños... La educación letario del mundo» jugando el de carro acoplado al capitalism imperialismo y a toda clase de nes pacifistas. La nueva Con ción representa un paso enorm retroceso del socialismo hacia la guesía. Ha creado una «demo en que los veteranos soviets d trabajadores han sido disueltos de que cada obrero tenga el p gio de sufragar en voto secr los candidatos elegidos por el Pa Comunista...» Admite Trotsky Constitución no menciona al p comunista sino en su artículo pero cita a Stalin que dijo: « Soviet, no hay sino dos clases bajadores y campesinos, cuyos in ses no sólo no son antagónicos que amigables. En consecuencia hay razón para la existencia de rios partidos y por lo tanto pa existencia de la libertad de tale tidos... Sólo un partido puede tir, el Partido Comunista».

Trotsky que aparece acusado el Soviet de haber tramado la e ga de territorio soviético a Al nia y Japón y de haber trama derrota del Ejército Soviético llegar al poder, acusa a su v Soviet en la «La Revolución Tr nada» de haber adoptado una p ca que lleva a la inevitable d del Ejército Rojo» en la guerra vitable» porque sólo la revol proletaria mundial que Stalin abandonado podría darle la vi

«La tragedia de la posición Trotsky, escribe Sutherland consiste en que no puede de el stalinismo sin destruir a la trotskysmo «porque su cuadro de resultados de la revolución rus jos de alentar a otros países a el ejemplo ruso tiende a desal los definitivamente. Trotsky, a en el proceso de Moscow de ofrecido restablecer el capita acusa a Stalin de haber creado burocracia opulenta que inevi mente tendrá que restablecer el pitalismo cuando vea la necesid «estabilizar» sus privilegios.

Otro aspecto de la tragedia Trotsky consiste en que Stalin pués de expulsarlo del partido país adoptó y llevó a la práctica dos principales ideas de la «opo de izquierda» que él prenocizó: dustrialización (el plan de Cinco adoptado por Stalin en 1929 puesto por Trotsky en 1924) y la trucción de la clase propietaria pesina, los kulaks.

Afirma Trotsky que el 20 por de la población rusa es ahora del 50 por ciento de la renta país. Los trabajadores especial reciben 20 veces más salario común de los obreros. Los adm tradores reciben hasta 100 veces

La revista Time acaba de cómo para confirmar a Trotsky agasajos tributados al multimil rio Embajador Davies de E Unidos por los altos funcionarios Soviet. Un lunch ofrecido por misario de Comercio Exterior zengoltz en su ducha (finca) jo de los alrededores de Moscow abundancia de champaña y tes en librea. Dice que la «bu cia» de Stalin está tan distan en sus medios de vida y su cia de la masa obrera rusa co están los millonarios Davies masa obrera americana. La Constitución permitirá a esos cratas a transmitir por herencia hijos esas fortunas.

Compra la Caja de Maternidad cien bonos por $100,00

Reembarcados el sábado 500 antillanos y hoy lo serán más. $531,849.99 en

De acuerdo con la Resolució lo autoriza para ello, la Junta ministrativa de Maternidad O de la Habana ha adquirido cien nos más, de a 1,000 pesos cada de la Deuda Exterior de la Rep de Cuba, Emisión Morgan, 19 cinco y medio por ciento y al de 106 de valor, más corretaje d cuarto por ciento, operación q llevó a cabo en la entidad ba N. Gelats y Compañía.

La Caja de Maternidad Obrera gó por dichos cien Bonos la can de cien mil pesos ($100,000.00), que están a la disposición de la ganizaciones patronales y obreras deseen verlos.

500 antillanos más, reembarcados

El pasado sábado fueron reem cados por el puerto de Santiago Cuba, rumbo a Haití, 500 anti más; y, hoy, se hará el reemb de 1,000 antillanos, también Haití.

$531,849.99 en efectivo

La Caja de Maternidad Obrera la Habana, al cerrar sus opera el pasado día 31 de marzo, ten zaldo total en efectivo y valores cendente a la cantidad de $531,8

UNA DENUNCIA

En la Quinta Estación de Caridad Cuarta Martínez, veci 10 de Octubre 6, Regla, que asi un baile en el Club Deportivo rias, donde conoció a un joven brado Juan, que le manifestó tógrafo, y después de haberla tomar varias copas, aprovechan estado inconsciente, la vejó.

Gran Venta 49 Aniversario

Como ha de vestirse este verano la "gente importante".

La moda de verano para la "gente importante" --nos referimos a las niñas, naturalmente-- se caracteriza por su sencilla elegancia. Todo a base de organdíes vaporosos, holanes frescos, crepés ligeros. Y muchas flores, muchas incrustaciones. Esta es la idea a la que debe usted atenerse para vestir a sus niñas a la moda... y en nuestras colecciones es donde encontrará usted los vestidos más lindos y económicos. Para hacer un perfecto juego con los vestidos --cosa muy importante en la moda infantil de verano-- presentamos una maravillosa colección de sombreros, que combinan admirablemente con los vestidos.

CUARTO PISO.

Vestido de crepé con avisperos hechos a mano y detalles bordados. sombrero de paja haciendo juego: Las dos piezas 13.50

Finísimo vestido de holán con incrustaciones de satín y bordados. Sombreros de paja tejida con adornos de cinta de terciopelo. Vestido y sombrero 17.50

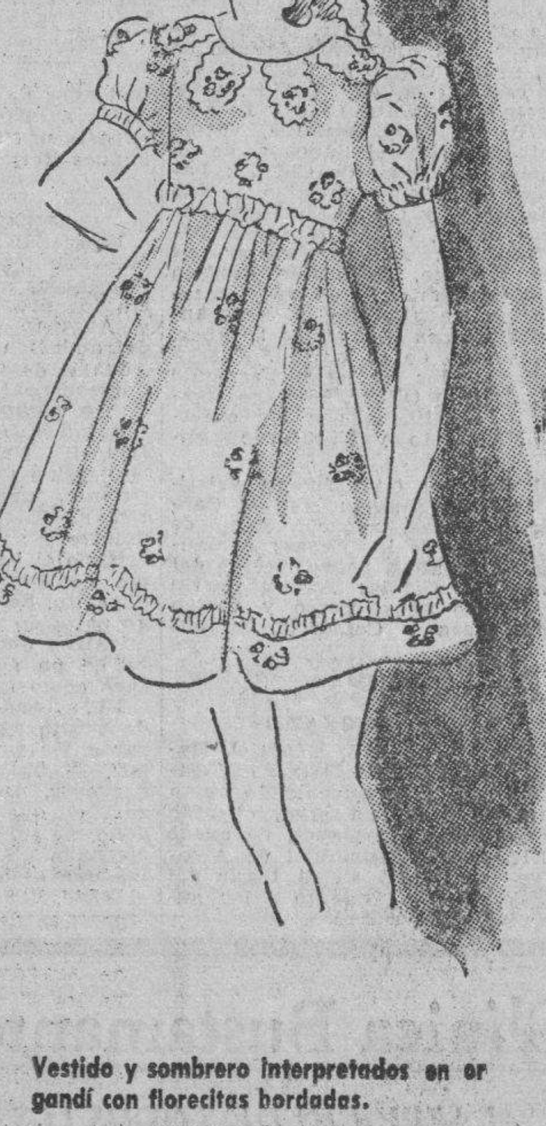

Vestido y sombrero interpretados en organdí con florecitas bordadas. 18.00 juego.

El Encanto

El Departamento Postal servirá a usted inmediatamente cualquiera de los artículos anunciados.

M.E.C.D. 2016

TELEFONOS:
Quejas M-7911
A. Clasificados . M-7915

9A SECCION

DIARIO DE LA MARINA

9A SECCION

TELEFONOS:
Dirección M-2856
Jefe de Redacción M-1287
Sección de Sports M-7912

AÑO CV — EL PERIODICO MAS ANTIGUO DE CUBA — LA HABANA, MARTES, 6 DE ABRIL DE 1937 — ACOGIDO A LA FRANQUICIA POSTAL — AGINA TRECE

MEXICO NO DESEA UNA PAZ EN ESPAÑA, SINO LA PAZ IMPUESTA POR EL GOBIERNO ROJO DE VALENCIA A LOS NACIONALISTAS, TRAS SU DERROTA

LA ACTUALIDAD

LAS BASES DEL NUEVO ESTADO ESPAÑOL

Es de excepcional transcendencia el discurso que sobre las bases del nuevo Estado español pronunció el General Mola ante el micrófono de la Emisora Nacional de Salamanca.

Tres son, según él, las bases que todo sistema de gobierno necesita para que se solide y se desenvuelva normalmente: el asentimiento tácito o expreso de la opinión pública o de una importante mayoría; un contenido político positivo y que no se prescinda de la realidad histórica del pueblo en que ha de establecerse.

La monarquía de Alfonso XIII cayó, según Mola, por el desvío y hasta el desprecio que el pueblo español llegó a sentir hacia los gobernantes que se entregaron en alma y cuerpo a una politiquería de camarillas y no hicieron nada para poner remedio a sus graves y numerosos males y satisfacer sus justos anhelos.

La dictadura de Primo de Rivera fracasó, a pesar del españolismo y del buen sentido de su jefe máximo, porque le faltó el contenido político que uniese a la masa del pueblo.

La República del 14 de Abril, fué un desastre, porque sus principales jefes políticos, «esclavos sumisos del internacionalismo masónico y judaico» se empeñaron en gobernar a contrapelo de los españoles, contra su personalidad histórica y tradicional.

El nuevo régimen que se está incubando en la España de la reconquista, cuenta con esos tres fundamentos: el apoyo de la opinión pública; el contenido político positivo y la realidad histórica.

En cuanto a la primera, fué toda España la que se alzó el 17 de Julio contra el gobierno de Madrid. «Toda España —recalca Mola— porque el hecho de haber fracasado en algunas poblaciones por la traición o defección de determinadas personas, jamás por oposición popular, no puede disminuír el concepto de totalidad». Esta rebelión militar no fué como aquellos pronunciamientos que, uno tras otro, ensangrentaron a España en el transcurso del siglo XIX. Estos fueron inspirados por las ambiciones de sus jefes militares sin el apoyo de la masa popular, que ejercía únicamente el papel de espectadora y de víctima.

El actual movimiento arrastró consigo en seguida toda la opinión pública; «la de toda la población civil, de toda la masa militar, de las clases más humildes hasta las más encopetadas, pues desde el labriego al agricultor, desde el peón de albañil al arquitecto, desde el obrero sin trabajo al mejor retribuído, desde el monaguillo al purpurado, desde el soldado al general, todos vieron que el movimiento militar que se iniciaba era la tabla de salvación en el naufragio de España, y a ella se asieron y siguen asidos, dando todo cuanto les es posible para asegurar el triunfo definitivo.

El pudiente dió su dinero, el obrero su trabajo, el joven su esfuerzo y entusiasmo; las jóvenes, los primores de sus manos, y las madres—¡santas madres!— los hijos de sus entrañas.

Así se inició y así se prosigue esta gloriosa gesta.

Que la opinión quiere ésto y no lo otro está más claro que la luz. El aplauso, el entusiasmo en aumento de las masas lo confirma la afluencia constante de voluntarios a los banderines de enganche y las tempestades de aplausos que el público de todas clases tributa a nuestro Generalísimo cada vez que se muestra en su presencia. Y, si alguien lo duda, que se lo pregunte a Málaga, la bella ciudad redimida».

En cuanto al contenido político real y positivo, la cruzada española, no puede llevar un programa más claro, más preciso.

He aquí a grandes rasgos, según el General Mola, este programa:

«Reconocimiento de la personalidad histórica de España y puesto preeminente en el concierto de los pueblos libres.

«Paz y buena armonía con todos, con los de dentro y con los de fuera.

«Plena soberanía, con exclusión en forma terminante de mediatizaciones extranjeras y aun de consejos egoístas.

«Que el Estado sea un instrumento totalitario al servicio exclusivo de la Patria.

«Autoridad que imponga disciplina rigurosa dentro de la colectividad para impedir cualquier intento de atentado contra los destinos de España.

«Subordinación de todas las actividades al interés común.

«Organización corporativa por ramas de la producción como régimen efectivo en el apartado económico para evitar la lucha de clases, fomentadora de odios, causa de la debilidad del Estado.

«Concepto cristiano del trabajo, impidiendo abusos de intereses, es decir, verdadera justicia social.

«Protección del trabajador contra la explotación del capitalismo especulador.

«Independencia del Poder judicial

«Libertad de enseñanza, dentro de la orientación marcada por el Estado y el moral sentir del pueblo español.

«Protección a la infancia, educando al niño en un ambiente religioso de amor al trabajo y optimismo en la vida.

«Trabajo obligatorio y subsidio al que no lo encuentre.

«Apoyo decidido a la Agricultura.

«Cooperación en aquellas explotaciones agrícolas en que no sea posible el desenvolvimiento individual.

«Cultivo intensivo de las tierras dedicando cada una, por razón de sus condiciones, a la producción más apropiada.

«Regularización y regeneración de las industrias.

«Impuesto con arreglo a la situación económica del individuo y de sociedades, con severísimas sanciones a los defraudadores.

«Educación premilitar y creación de un Ejército, de una Marina y de una flota aérea para asegurar con eficacia la integridad nacional y sus tratados comerciales.

«Supresión absoluta del llamado «enchufismo» y de los parásitos de la administración del Estado. Este es el programa que, como he dicho antes, constituye el ideal de la juventud que lucha en los combates, sufre en las trincheras, suda tinta en los talleres y ara en el campo».

En lo que toca al tercer fundamento, el de la realidad histórica y tradicional, los cruzados defienden las esencias más puras del pueblo español, aventurero, en el buen sentido de esta palabra, «con el alma sencilla y noble de don Quijote, el espíritu socarrón de Sancho y la imaginación un tanto traviesa de Gil Blas. Un pueblo donde los muertos mandan: lo que quiere decir que rinde culto a su pasado. Siente el aliento consolador y sano de la Historia. Un pueblo con pequeños vicios y con grandes virtudes. Un pueblo que practica la moral cristiana y adora a la familia. Un pueblo con instituciones propias y tradicionales.

España es, además, una unidad histórica que repudia el [illegible]ismo, aunque no la modalidad característica de sus regiones».

Esa España es la que se han empeñado en subvertir y extirpar los rojos sometidos a Moscú. Esa es la que, con fuerza incontrastable, como toda la que radica en las entrañas de un pueblo, propugnan invencibles las huestes de Franco y de Mola.

León ICHASO.

INSTITUCION PARA AYUDAR A LOS NACIONALISTAS, EN E. U.

El Tesorero de esta nueva entidad es Mr. Ogden H. Hammond, que ha sido embajador norteamericano en España

Este comité competirá con las cinco organizaciones que mancomunadamente están enviando auxilios a los comunistas españoles y del mismo forman parte muchas personalidades

NUEVA YORK, abril 5. AP. La primera organización americana de auxilio que se propone prestar auxilios al territorio que se halla bajo el dominio de las fuerzas del general Franco se inauguró hoy en esta ciudad.

El nuevo grupo, presidido por Basil Harris, vicepresidente de la International Mercantile Marine Company, con Ogden H. Hammond, exembajador de los Estados Unidos en España, como Tesorero, se denomina «Comité americano por auxilio español».

Un representante del Comité declaró que solamente llevará sus auxilios al «territorio nacionalista», pero que prestará dentro de él la ayuda necesaria a todos los que sufran, sin distinción de matices políticos.

Este comité competirá con las cinco organizaciones nacionales coordinadas bajo el «Comité norteamericano para ayudar a la democracia española». Este último, que es partidario del régimen comunista de Valencia, ha enviado varios embarques de alimentos y ropas, incluso cargamentos que fueron capturados por los buques de Franco en el mar Cantábrico.

Joseph F. Moore, secretario de la nueva organización, dijo que los objetivos de ésta son «suministrar alimentos, ropa, alojamiento y otros artículos de primera necesidad a los no combatientes» y «asistencia médica, material sanitario, etc. a los no combatientes y a los combatientes».

Hammond, que es vicepresidente del First National Bank of Jersey City, N. J. fué Embajador de los Estados Unidos en España durante la monarquía y cuenta con muchos amigos, grandes de España y generales, entre los partidarios del general Franco.

Los miembros del comité ejecutivo de la nueva organización son León Frazer, vicepresidente del First National Bank of the City of New York; general William N. Haskell, de la Guardia nacional de Nueva York, que dirigió los auxilios americanos en Rusia durante el hambre; Joseph P. Grace, presidente de la Junta de directores de la W. R. Fraze and Company; Frederick H. Prince, Jr.; Thomas F. Woodlock y Kelley Graham, presidente del First National Bank of Jersey City, N. Y.

La formación de este organismo se ha decidido con motivo de la decisión del departamento de Estado de permitir la reanudación de las actividades de auxilio del «Bureau médico para ayudar a la democracia española» ,después de una prohibición de varias semanas.

EN LA TARDE DE AYER FUE INTENSAMENTE BOMBARDEADO MADRID, CREYENDOSE QUE HAN PERECIDO MUCHOS ROJOS

MADRID, abril 5. UP. Existe el temor de que sea muy considerable el número de las víctimas causadas por el bombardeo que el enemigo efectuó sobre la ciudad esta tarde; cayeron en los puntos más céntricos, quince potentes granadas.

LA ROCHELLE, Francia, abril 5. (Havas).—El cañonero de la marina vasca, «Donatio», que llegó el día 11 de marzo al puerto de La Pallice para efectuar reparaciones, zarpó hoy hacia Bilbao izando la bandera vasca.

Esta fotografía, que parece un cuadro, pudiera titularse «El regreso al hogar». En ella aparece una familia ma- entrada de los nacionalistas y lejos ya de la amenaza roja. Los rostros revelan ahora alegría y lagueña que ha podido regresar a su casa después de la contento.

Dr. ROSATI
DENTISTA
O-Reilly 67 — Tel. A 9422

«LA ESPAÑA DE HOY»

EN LA MUERTE DE DON MANUEL SERAFIN PICHARDO

Sólo la excepcional vitalidad de que siempre dió muestras podía soportar, pasados ya los setenta años de vida, los trabajos, responsabilidades, asperezas, amarguras y sufrimientos que cayeron sobre este cubano, gran amigo de España, a partir del 18 de Julio de 1936. ¡Qué maremagnum, qué laberinto, qué borrascoso mundo de afanes, de angustias, de dolores y de súplicas ha sido desde entonces la Embajada de Cuba en Madrid! Milicianos en el piso de encima, milicianos en el de abajo, milicianos en la planta baja, milicianos en la acera de enfrente, y en la del costado, y en todas partes...! Y dentro de la Embajada, reclusos en sus habitaciones, los refugiados. Luego, en los pasillos, en el «hall» y en los salones, desbordándolo todo, queriendo ser cada uno el primero en solicitar auxilio y en pedir amparo, una muchedumbre constantemente renovada. Se iba allí a hablar del preso, del que iban a apresar, del escondido en los sótanos de alguna casa de vecindad, del perseguido a muerte, de las viudas y los huérfanos de personas asesinadas, de la familia que carecía de recursos económicos, de la que tenía a alguno de sus miembros en la España nacional, de la que lo había arreglado todo para escapar, pero necesitaba un pasaporte... ¡Qué sé yo! Unas horas de estancia en la Embajada bastaban para volver loco al más cuerdo, o para enfermar al más sano.

Los secretarios y amigos de Pichardo, los funcionarios de la Embajada se multiplicaban en su deseo de servir; pero Pichardo deseaba verlo todo personalmente, intervenirlo todo, reflexionar sobre cada caso, dar su consejo, poner en juego su experiencia... Por abrir la puerta de su despacho se atropellaban, sin ninguna cortesía, personas que en la vida normal eran espejo y modelo de buenas maneras. A todo esto, entraban constantemente paquetes de correspondencia, esquelitas enviadas por quienes no podían salir de su escondrijo, telegramas oficiales, comunicaciones de los Ministerios o de la Dirección General de Seguridad. Todo afluía a la mesa de Pichardo, como una riada inmensa, como un torrente.

Algunos de los amigos del diplomático cubano solíamos comentar muchas veces: —«No sé cómo resiste. La tarea no es para un hombre de sus años. En medio de todo, está dando pruebas de una naturaleza increiblemente fuerte».

Pero, a decir verdad, temíamos que no pudiera superar el episodio de la guerra de España. Así ha sucedido. A los ocho meses, aquel organismo que cumplía diariamente el milagro de hacer frente a una tremenda realidad circunstante, se ha rendido. Aun para personas de vida plenaria hubieran sido agotadoras tantas emociones, tan gravísimos contratiempos, tales sacudidas del sistema nervioso. ¡Cuánto más para una naturaleza ya declinante!

Ha muerto Pichardo sin la categoría oficial de Embajador de Cuba en España; pero en el orden moral ha conseguido de sobra esa jerarquía. Le tenían y le teníamos todos, desde el 18 de Julio de 1936, por un verdadero Embajador. Y como a tal se le trataba y como a tal se le rendían homenajes.

Todavía es pronto para que podamos hacer un balance regular y exacto de las vidas españolas que ha salvado la Embajada de Cuba en España. Entre otras razones, porque no ha acabado la generosa tarea. Cuando sea posible publicar la estadística, nos quedaremos asombrados. Porque la verdad es muy superior a cuanto se viene diciendo, aunque ya se ha dicho mucho.

La memoria de Pichardo ha sido exaltada por los rojos y por nosotros, los nacionales. En Madrid, las autoridades que defienden la villa contra las tropas del generalísimo Franco, han rendido un sentido homenaje al diplomático cubano. En Sevilla, el general Queipo de Llano le ha dedicado palabras emocionadas. Y al margen de la vida oficial, millares y millares de compatriotas míos llevan grabado en el alma el nombre de aquel caballero que, en medio de sus deberes oficiales, no se cansaba de aplacar dolores, de socorrer necesidades morales o materiales y de calmar terribles angustias.

Pichardo, elegante poeta cubano que empezó a triunfar antes de la guerra de Independencia de Cuba, se ha mantenido fiel a su interpretación poética del mundo y de la vida. Con él se va uno de los últimos hispanoamericanos fieles a las maneras y a los ritmos de Rubén Darío y de Amado Nervo. Para la sociedad madrileña, ha desaparecido un personaje cuyo perfil se había hecho indispensable en todas las fiestas relacionadas con el arte: conciertos, recitales, estrenos de comedias famosas, exposiciones, saraos diplomáticos, homenajes a los ciudadanos ilustres; en todos esos actos, Pichardo incorporaba su sensitiva curiosidad, su inagotable cortesía, y aquella inimitada manera de ser amable, que era una de las condiciones nunca bastante estimadas de su persona.

Las circunstancias han impuesto en Madrid un entierro apresurado, en el que, sin embargo, ha quedado patente la extraordinaria simpatía de que gozaba Pichardo en la sociedad española. No ha podido ser llevado el cuerpo de nuestro amigo al panteón de la Sacramental donde reposan los restos de su esposa. La Sacramental está entre los fuegos cruzados de las dos artillerías, la roja y la nacional. Se alza en la orilla del Manzanares, y por encima de los cipreses del viejo cementerio, pasan los proyectiles desde hace cerca de cinco meses. Ha sido necesario enterrarle en el Cementerio de Nuestra Señora de la Almudena, cerca de la carretera de Aragón, única zona de Madrid a donde pueden ser encaminados, no ya los vivos, sino aun los mismos muertos.

En época normal, el entierro del cadáver de Pichardo hubiera sido un verdadero acontecimiento social y popular. Madrid le quería, le quería entrañablemente, y le tenía por uno de sus hijos. Como hijo espiritual de la villa y ex-corte de España se ha conducido en estos trances horrendos, atroces, inimaginables porque pasa ahora la capital de nuestra Patria.

Yo creo que cuando la guerra termine, y cuando millares y millares de españoles organicen el gran homenaje que deben a Cuba y a un grupo de cubanos infatigables, nadie olvidará el nombre de Pichardo, aunque ya no puede recibir los parabienes y las muestras de gratitud quien tan ampliamente los había ganado.

Sus colaboradores sabrán interpretar, ahora como entonces, nuestros sentimientos, y hacer ofrenda de ellos al recuerdo y a la invisible presencia de este hombre que ha sido una víctima más de la guerra de España, pero una víctima a quien la muerte ha sorprendido en plena obra de humanidad, haciendo bien a todas horas y redimiendo vidas amenazadas

La sensibilidad de los españoles pasa por momentos de verdadera atrofia: sufrimos tanto, que ya parece que hemos perdido la capacidad de enternecernos y de afligirnos por un nuevo dolor. Sin embargo, al conocer la muerte de Pichardo, muchas damas españolas le habrán dedicado una lágrima, muchos hombres, un pensamiento emocionado, y, todos, una oración.

Manuel AZNAR

ESTE MES SE PONDRA A LA VENTA EL TOMO PRIMERO DE LA

LEY DE ENJUICIAMIENTO CIVIL

Concordada con la LEGISLACION y la JURISPRUDENCIA nacionales desde 1899 hasta 1936 y anotada y comentada por el doctor

EDUARDO R. NUÑEZ Y NUÑEZ

LEGISLACION COMPLETA sobre Funcionamiento de los Tribunales; Ejercicio de las Profesiones de Abogado, Procurador y Mandatario Judicial; Amparo; Casación; Vías de Apremio Especiales; Procedimientos típicos de las Leyes Sociales y del Trabajo. TODAS LAS MODIFICACIONES introducidas en este Cuerpo Legal. TODOS LOS PROCEDIMIENTOS CIVILES nuevos y especiales. TODA LA JURISPRUDENCIA del Tribunal Supremo. ACUERDOS de la Sala de Gobierno del propio Tribunal referentes a esta Ley. SENTENCIAS DE LA AUDIENCIA de la Habana en los PROCEDIMIENTOS EN QUE NO HAY CASACION. Formularios etc. y TRES COMPLETOS Y BIEN ORDENADOS INDICES para su más fácil manejo.

¡Esa es la LEY DE ENJUICIAMIENTO CIVIL del Dr. Eduardo R. Núñez; la obra de un consagrado por la crítica mundial; absolutamente completa, con la JURISDICION VOLUNTARIA inclusive!

Edición limitada a dos mil ejemplares que se agotarán en seguida. Pida su ejemplar, cuyos tomos se le remitirán a medida que vayan publicándose, directamente a

JESUS MONTERO, Editor. Obispo, 127; Teléfono M-4333; Aptdo. 2541

CUIDADO con las IMITACIONES

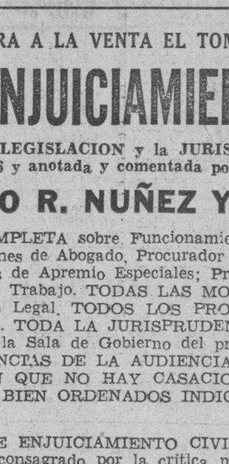

TOS
CATARROS
BRONQUITIS

Solución Pautauberge

DE VENTA EN TODAS LAS FARMACIAS
DISTRIBUIDORES
E. ROELANDTS e HIJOS, S. A.
Presidente Zayas No. 20. Tel. M-2911. HABANA

Trata de que las naciones de toda América se unan para ayudar a los rojos a aplastar a los nacionalistas

«Il Giornale D-Italia» publica una relación de las armas que han sido importadas por los rojos desde el primero al 20 de Marzo, las cuales entraron por el territorio francés

ROMA, abril 5. The N. Y. Herald Tribune. (Por John Whitaker.) Replicando a los diarios extranjeros que han declarado que Italia tiene sesenta mil soldados luchando en el lado rebelde español, el autorizado diario «Il Giornale de Italia», en un artículo titulado «Flagrante violación por parte de Francia», publica hoy una lista de las importaciones de armas que asegura que los rojos han hecho, violándose el pacto de no intervención.

Desde el 1ro. al 20 de marzo los siguientes aviones han llegado a España: diez aviones rusos tipo Gorky, cuatro aviones holandeses de persecución tipo Koolhoven; cincuenta aviones franceses y treinticinco aviones checoeslovacos de los cuales, diez eran del tipo de doscientos treinta y uno», aseguró el diario. Dijo luego que «diez mil pistolas destinadas a los rojos llegaron a Marsella en marzo 3. Cincuenta mil rifles han sido ordenados a Bélgica por el Gobierno de Valencia el que también firmó un contrato para igual número de ametralladoras del tipo ligero Un gran cargamento de rifles y de acero ha sido también comprado por los rojos en París».

México no desea mediar para restablecer la paz en Esuaña, sino el concurso de las naciones de América para aplastar a los nacionalistas

CIUDAD MEXICO, abril 5. AP. Un representante del ministerio de Relaciones Exteriores aclarando la nota que dirigió la semana pasada este país a las repúblicas americanas con respecto a la guerra civil española dijo que no ha sido, alparecer, bien interpretada.

Agregó que los propósitos de México al dirigirse a las naciones hermanas de este continente no ha sido mediar en el conflicto español para que las dos facciones en guerra lleguen a una solución que ponga término al conflicto, sino pedir al resto de los países americanos que se unan a ella, ayudando todos al gobierno legalmente constituído en España, para que pueda poner fin a la rebelión militar.

Esta explicación, referente a que México no desea una paz en España sino «la paz impuesta por el gobiendo de Valencia a los nacionalistas españoles en el campo de batalla», ha sido necesaria, según dijo el funcionario mexicano con motivo de haberse recibido noticias de que algunos países americanos, entre ellos Uruguay y Cuba, creen que México desea una mediación.

Lo que desea el gobierno de México, y a ello está contribuyendo con embarques de armas y municiones, y aspira que hagan los demás países de América, es ayudar al gobierno rojo de Valencia, a aplastar el movimiento nacionalista del generalísimo Franco.

El Comité de neutralidad discutirá infracciones francesas siempre que el Gobierno italo haga la denuncia

Las autoridaes francesas de Toulouse tratan de obtener por medio del Gobierno de Washington informes de la forma en que se hizo el reclutamiento de voluntarios para Europa

LONDRES, abril 5. AP. Los funcionarios declararon esta noche que las acusaciones italianas acerca de supuestas infracciones del pacto de neutralidad internacional realizadas por Francia deben venir de fuentes oficiales más bien que de los periódicos, para que sean tomadas en serio.

«El Comité de neutralidad está dispuesto a recibir la información acerca de cualquiera infracción del pacto», dijo un alto funcionario del Comité. «Con gusto estudiará tales acusaciones siempre que procedan del gobierno italiano y con tal de que el citado gobierno esté convencido de que son ciertas».

Las autoridades de Toulousse desean saber cómo fueron reclutados los americanos detenidos en la frontera cuando intentaban penetrar en España

PARIS, abril 5. AP. Las autoridades de Toulousse tratan de obtener informes en los Estados Unidos acerca de cómo los 29 americanos que se encuentran en la cárcel de esta ciudad, los que fueron detenidos en los momentos en que trataban de internarse en España, fueron reclutados.

Los veintinueve, que poseen pasaportes en regla, están detenidos por acusárseles de que intentaron violar las leyes francesas intentando cruzar la frontera para sumarse a las fuerzas del gobierno rojo de Valencia.

Otro grupo, del que forma parte un americano, fué arrestado hoy por la policía de la frontera en Perpignan, mientras trece americanos se encuentran esperando que se les juzgue por los mismos motivos el 15 de este mes.

Las autoridades de Toulousse se han dirigido al ministerio de Estado podiéndole que gestiones del gobierno de Washington un informe acerca de cómo los 29 americanos detenidos en la cárcel local fueron reclutados en los Estados Unidos.

Al mismo tiempo investigan la noticia, no confirmada aún, de que eran parte de «un ejército» de cerca de 200 reclutas que salió de los Estados Unidos.

Los presos se encuentran encerrados cuatro a cuatro en las celdas de la cárcel.

Derrotados los rojos en todo el frente de Ochandiano

SALAMANCA, abril 5. (Havas).—La Radio Nacional da el siguiente parte sobre las operaciones en el frente de Vizcaya:

«En las primeras horas de la tarde, el Estado Mayor ordenó el ataque contra las posiciones rojas; el enemigo fué derrotado y dispersado en todo el frente, principalmente en el sector de Ochandiano; conquistamos una zona de más de seis kilómetros de profundidad y los reductos frente a la posición; los tanques rusos hicieron acto de presencia, apoyando a la infantería; desarrolaron un contraataque, que no puedo detener nuestro avance victorioso que originó una verdadera carnicería en las huestes enemigas; los rojos abandonaron muchos cadáveres sobre el campo. Cincuenta milicianos se presentaron en nuestras líneas».

Consolidándose los nacionalistas en el Monte Gorbea

SAN SEBASTIAN, abril 5. (Havas).—La Radio Requeté desmiente las informaciones rojas asegurando que las huestes nacionalistas han sufrido reveses en el frente de Vizcaya.

Agrega la estación que desde los primeros momentos de la ofensiva, la posición de Peña Gorbea se encuentra en manos de los nacionalistas y es inexpugnable, puesto que la protege la artillería gruesa que allí ha montado el general Mola.

En el sector de Ochandiano, la aviación estuvo muy activa; el enemigo abandonó 600 cadáveres; se le hicieron 700 prisioneros; en la hermita de la Cruz, las tropas de Mola, aprehendieron a 80 heridos gobiernistas.

LLEGAN DESERTORES

GIBRALTAR, abril 5 (AP).—Hoy llegaron a este puerto doce desertores procedentes de Marruecos, entre ellos un oficial de marina y tres marineros.

TRAJES PEERLESS TRADE MARK
SASTRES TECNICOS, TELF. M-3366
MANZANA DE GOMEZ FRENTE AL PLAZA.

Partes de Madrid optimistas sobre las operaciones

Para levantar la moral de los rojos hablan de avances y de los ataques rechazados

MADRID, abril 5. AP. Los nacionalistas trataron de reanudar la ofensiva con dos violentos ataques en el frente del norte de Guadalajara, los que fueron rechazados, según informan los partes oficiales del gobierno.

Agregan los comunicados que continúa el avance de los rojos en la provincia de Córdoba, donde se apoderaron de la aldea de La Granjuela.

También se da cuenta de un fuerte ejército que avanza hacia Burgos y se dice que los vascos están luchando tenazmente contra los nacionalistas de Mola.

En la capital, la policía se apoderó de un depósito de armas y bombas en uno de los principales mercados y aseguran las autoridades de que han frustrado un complot para conpertir el mercado y un hotel vecino en fortalezas nacionalistas.

Con ese motivo se hicieron doce detenciones, entre ellas la de Ruiz González, de 33 años de edad, vendedor de pescado, a quien la policía acusa como inspirador del complot.

Los partes oficiales dan cuenta igualmente de que la artillería siga barriendo las posiciones nacionalistas de Navalperal de Pinares y que la infantería prosigue su avance por el lsector de la carretera de La Coruña.

Aunque los comentadores confían en que se ganará la guerra, el general Miaja, jefe de las Defensas de Madrid, se niega a hacer predicciones, limitándose a decir que el gobierno rojo podrá restaplecer el control de todo el territorio dentro de dos meses si se retiran todos los extranjeros que pelean en España.

EXIJA el Suplemento en ROTOGRABADO con esta EDICION

LA GUERRA EN ESPAÑA

MAGNIFICA COLECCION DE MAPAS DE LOS DIFERENTES FRENTES DE LA GUERRA ESPAÑOLA

Para poder seguir con exactitud los combates que diariamente se llevan a cabo en los diferentes frentes de la guerra de España, se acaban de publicar distintos mapas, perfectamente detallados e impresos en colores, que permiten anotar las diferentes posiciones que van ocupando los ejércitos combatientes.

Los mapas publicados son los siguientes:

MAPA DE LOS FRENTES DE ARAGON, de 22 x 14 pugadas.

MAPA DE LOS FRENTES DE LA REGION CENTRAL, de 22x14 pulgadas.

MAPA DE LAS REGIONES ESTE Y NORESTE DE ESPAÑA (ARAGON, BALEARES, CATALUÑA y VALENCIA), 22 x 14.

PLANO DE MADRID Y SUS ALREDEDORES, de 22 por 14 pugadas.

Precio de cada mapa $0.30

LA COCINA Y EL HOGAR 2da. Edición

Por la Srta. DOLORES ALFONSO Y RODRIGUEZ, Profesora de la Escuela del Hogar de la Habana.

No se trata de un LIBRO MAS DE COCINA, sino de un libro el MAS MODERNO, EL MAS COMPLETO y EL MAS PRACTICO de todos cuantos se han publicado hasta la fecha.

Siendo su autora una Profesora de la Escuela del Hogar de la Habana, todas las recetas que contiene este Tratado han sido practicadas en dicha Escuela y, por consiguiente, todos los platillos han sido confeccionados con alimentos que fácilmente pueden adquirirse en Cuba, usando los nombres por los que generalmente son conocidos. Otra de las ventajas que contiene este nuevo libro de COCINA es que las cantidades están especificadas por tazas o cucharadas, ya que no siempre disponen las amas de casa de pesas o medidas especiales para tomar las cantidades necesarias.

Con el libro LA COCINA Y EL HOGAR puede resolverse fácilmente la confección de los alimentos aunque la persona encargada desconozca absolutamente el arte culinario, teniendo también una gran cantidad de menús para poder hacer variadas y sabrosas comidas.

I TOMO de 547 páginas, rústica $2.00

ULTIMOS LIBROS RECIBIDOS

EL CUADRO HEMATICO Y SU INTERPRETACION EN CLINICA, por el doctor Víctor Schilling, con una breve exposición de la técnica hematológica y consideraciones teórico-prácticas para la investigación de la sangre.

Tercera edición española, corregida y aumentada e ilustrada con 85 figuras, 300 hemogramas y 5 láminas en color

1 tomo en 4o tela $8.60

TRATADO DE OBSTETRICIA, por el Dr. Manuel Luis Pérez, Director de la Maternidad del Hospital T. Alvear, Profesor de Clínica Obstétrica de la Facultad de Medicina de Buenos Aires y del Hospital Español de la misma ciudad.

Segunda edición corregida y aumentada y profusamente ilustrada con figuras y láminas en negro y en color

2 voluminosos tomos en 4o., rústica.... .... $30.00

MANUAL DEL OPERADOR FOTOGRABADOR, por L. Villemaire, profesor de fotograbado en los Talleres-Escuelas de la Cámara de Comercio de París.

Obra eminentemente práctica y que contiene datos útiles, procedimientos nuevos y fórmulas seguras experimentadas por el autor.

Edición española ilustrada con 48 figuras intercaladas en el texto

1 tomo en 4o. tela $2.00

FABRICACION DE COLAS INDUSTRIALES EN FRIO, por R. Dulac.

Manual práctico para la fabricación de colas económicas a base de féculas y de dextrinas. Colas complementarias de bases diversas. Colas económicas para superficies grasas, barnizadas, metálicas, etc. Colas celulósicas. Colas de resinas sintéticas. Colas de látex y caucho.

1 tomo en 4o tela $3.00

MARAVILLAS DE LA CIENCIA, por M. Vidal Español.

Exposición amena e interesante de los descubrimientos más notables de la ciencia en todos sus aspectos. Edición ilustrada con 243 figuras intercaladas en el texto.

1 tomo en 4o. tela $3.00

LA MODERNA POESIA — Obispo 135, Apartado 606.
LIBRERIA CERVANTES — Galiano 62. Apartado 1115.
HABANA

COCODRILO LEGITIMO No Basta

ASI COMO un Murillo convierte en valiosas obras de arte unas simples pinturas, así nuestros operarios expertos -artífices de verdadera devoción— convierten en exquisitos artículos del gusto más refinado las toscas pieles de cocodrilo.

NO BASTA cocodrilo legítimo. Es necesario el conjunto de detalles que armonizando hacen deseable y admirado el artículo. Y eso no es labor que se improvisa. Es producto del tiempo, de una dedicación constante y de una experiencia de práctica

CARTERAS Y BOLSAS, pantuflas y zapatos para señoras y cinturones, monederos, billeteras, pitilleras etc., etc. para caballeros, y lindos equipajes, forman parte del conjunto que fabricamos con el sello característico de exquisita distinción.

LA CASA DEL PERRO
neptuno 38 — M-9453

M.E.C.D. 2016

JUGARAN EL MATCH ANUAL DE LAS ESTRELLAS AMATEURS EL DIA 3 DE JULIO

DARA COMIENZO ESTA NOCHE LA JUSTA SOCIAL DE BOXEO EN EL RING DEL CLUB SAN CARLOS

DESDE EL BULL PEN

(Por PEDRO GALIANA)

Carl Hubbell dice que no agregará ninguna variación en su repertorio de bolas este año.—Jack Renault es ahora portero de un restaurant newyorkino.—Tilden parece haber llegado ya al término de su carrera.—Otros comentarios

El Rey Carlos (Hubbell para ustedes) no tiene ninguna intención de agregar nuevos lanzamientos a su repertorio... En una entrevista concedida a Tom Meany, del «World-Telegram», Hub manifestó que se encuentra listo para la gran temporada que se avecina, y anuncia de paso que no ha de emplear muy frecuentemente la «screwball»... Los basmen enemigos saben ya, a fuerza de batear contra ella, cómo rompe la screw, y ahora tengo que emplear distintos lanzamientos para dominar... El año pasado empleé mucha variedad en los juegos y recuentemente sorprendí a los bateadores fuera de paso. Este año pienso repetir la historia, y, de este modo, creo que podré ganar 25 encuentros para los Giants en la season»... Hubbell dice también que en la Liga Nacional actúan bateadores más inteligentes que en la Liga Americana, cree que, por esta razón, el pitching tiene que variar con más frecuencia también... Por primera vez en la historia del país, en Japón se está permitiendo ahora que hombres y mujeres patinen juntos en los parques... Los records del Big Ten Conference indican que sólo cinco atletas han saltado más de 25 pies en el «broad-jump»... Los muchachos son: DeHart Hubbar, Willis Ward, John Brooks, Eddie Gordon y Jesse Owens... Zene Bonura tiene motivos para no tener que preocuparse por el contrato de los Medias Blancas... Con el dinero que ha ganado como jugador ha comprado cinco casas de diez pisos y las tiene perfectamente arrendadas... Red Ruffing, de los Yanks, es otro que se dedica a este negocio... Tiene una casa de apartamentos en Chicago, y dice que si los Yankees no le dan lo que piden se quedará todo el verano atendiendo a su residencia.

¿Se acuerdan de Jack Renault, el famoso ex-boxeador de peso completo?... Bien, según los informes que tenemos, el pobre hombre está terminando su carrera como portero de un restaurant en la calle 42 en New York... Aragón, que jugó con los Yanks, tiene negocios en New York y es empleado del subway... Bill Terry dice que el mejor plato que comió en la Habana, mientras estuvo aquí, fué «pescado a la papillot»... Harry Hooper, que fué considerado uno de los mejores jardineros de la Liga Americana, cometió una vez tres errores en dos flies... Mofó los dos batazos y después hizo una mala tirada al infield... Dan Parker asegura que los New York Yankees no podrán venir a la Habana en la primavera de 1938 por la sencilla razón de que tienen firmado un largo contrato con St. Petersburgh, Fla... Lefty Gómez está empeñado en registrar este año un impresionante come-back, pero, eso no le impide llamar todas las noches a mistress Gómez antes de acostarse... Después de la pelea que sostuvo el sábado último con Jack Miley, cronista deportivo del «Daily News», de New York, y con otro writer de Chicago, Dizzy Dean está encontrando verdadera dificultad para ganarse un cintillo en las planas deportivas... Los cronistas se han reunido y han acordado «acortarle» la publicidad al discutido lanzador... Walter Brown, grueso hurler de los Yanks, piensa ocupar un puesto en el staff del club durante la temporada... Walter pesaba más de 250 libras el año pasado, pero, después de operarse las tonsilas ha perdido 80 libras y esto le ha dado más habilidad para lanzar...

Los diarios americanos hablan en estos días del fin de la carrera de Big Bill Tilden... Dicen, con razón, que el famoso tennista no podrá luchar más en igualdad de condiciones con los ases del presente, especialmente ahora que los más notables players están pasando del amateurismo al profesionalismo... Después de su pobrísima exhibición frente al inglés Perry, Tilden no puede reaparecer nuevamente por New York y muchos estiman que «le ha llegado la hora de retirarse».

Nosotros creemos también que Bill está para decirle «adiós» a los courts y nos apresuramos a cantarle el «responso» en estas columnas... El momento de retirarse ha llegado y Bill necesita «tomarse la medicina» para evitarse el ridículo... Figuras grandes de los deportes como Babe Ruth, Ty Cobb, Mlle. Lenglen, Johnny Weissmuller, Charley Paddock, Jack empsey y Red Grange supieron retirarse a tiempo y Bill no debe ser una excepción de la regla.

Afortunadamente, nosotros tuvimos suerte de ver al «Grandote» de Tilden en la última parte de su vida gloriosa, cuando les ganaba a todos con facilidad... Ello ocurrió en 1931, cuando jugó su famoso partido de profesional con Vinnie Richards en el Madison Square Garden... En aquel entonces, Richards se hallaba también en excelentes condiciones, pero, Bill fué mucho para él, y lo liquidó en cuatro sets, propinándole en uno de ellos un «love»... En 1931, Bill acababa de cumplir los cuarenta años y todavía podía moverse con cierta habilidad en el back-court... Hoy tiene 46 y ya las piernas se niegan a obedecerle... En estas condiciones, Bill no puede esperar victorias sobre Perry, y es natural que pierda en forma decisiva, pero, nadie debe olvidar su época de gloria, y siempre será conveniente que se aclare que el Tilden de 1927, por ejemplo, le hubiera ganado fácil, en straight sets, al Perry de 1937... Esta, al menos, es mi sincera opinión.

Los jugadores de pelota, blancos, que no han conseguido este año contrata para ir a los Estados Unidos, tienen todavía un chance de dar el viaje... Luis Torres, un fanático de Banes, Oriente, me escribe sobre el particular, informándome que en el último número del «Sporting News» han salido par de anuncios pidiendo jugadores de clase B y D.

He aquí la carta:

«Banes, Oriente, marzo 31 de 1937.

Señor Pedro Galiana.
DIARIO DE LA MARINA.
Habana.

Estimado señor Galiana:

En «The Sporting News», número correspondiente a marzo 25, 1937, aparecen los dos anuncios siguientes:

«FREE AGENTS of Class B Caliber —write Zinn Beck, Charlotte Base ball Club— Charlotte, N., U. S. A.»

«FREE AGENTS for lass D League in Eastern Canada. Ambitious young players wanted for new league now organizing. Season to open June 1. Address: JOE PAGE c/o Canadian Pacific Railway, Montreal, Canada.»

Como sé que hay varios jóvenes peloteros cubanos que hasta la fecha están sin contrato, creo sería conveniente darle publicidad a esos anuncios.

Gilberto Torres y Ramón Couto tienen suficiente calibre para la clase B; además de novatos como Manuel Fortes, Alberto Torres, Antonio Castaño, Raúl Ruiz y el receptor Quevedo, que quizás algunos de ellos den la talla en ese circuito, pues fueron jugadores regulares de nuestro campeonato profesional. Los que no logren contrato en la clase B, pueden ingresar en la Liga en formación en Canadá, clase D, donde también pueden figurar Rafael (Felo) Suárez, Adrián Zabala, William Nápoles, César Bazán y Pipo de la Noval.

Rogándole dispense esta molestia quedo de usted atentamente y s. s.

Luis TORRES.»

TRES PARTIDOS DE MUY BUEN EQUILIBRIO OFRECEN HOY EN LA FUNCION DE "HABANA-MADRID"

Montes Menor y Uria contra Constante y Carlos en el intermedio. Ricardo contra Manjarrés en el match final. Los pagos de anoche. Mucha animación para la función de hoy

Un partido en que figuren Montes menor y Uria de compañeros, tiene necesariamente que ser bueno, porque únicamente poniendo en contra a muy buenos jugadores podrá combinarse unmatch en que intervengan dichos pelotaris.

Y eso es lo que han hecho Ramiro y Comesaña, buscando una pareja de gran colorido como la que forman Constante y Carlos para dar batalla al Guajirito y su compañero en el intermedio de esta noche.

Si Uria pega no hay duda que Carlos lo hace también. La elevada estatura de este le hace atrapar pelotas que otros zagueros tienen que devolver forzados o de rebote difícil, y esa es una ventaja de que goza el zaguero azul de esta noche. Y ya ustedes saben lo mucho que juega Constante.

Como si ese match fuera poco aliciente, el tercero se ha combinado de modo que haya una batalla espectacular también Ricardo y Manjarrés serán los delanteros, mientras Bernal y Cubota cubrirán admirablemente los cuadros graves. Partido de mucho peloteo y de intensa emoción.

HABANA-MADRID

Programa de la función de esta noche que comenzará a las 8:30.

PRIMER PARTIDO. A 25 tantos. Oscar y Cubota menor, blancos, contra Salvador y Vales, azules. A sacar ambos del cuadro 14 y medio.

PRIMERA QUINIELA. A 6 tantos. Oscar, Cubota menor, Salvador, Vales, Montes menor y Uria.

SEGUNDO PARTIDO. A 30 tantos. Montes menor y Uria, blancos, contra Constante, Carlos, Ricardo, Bernal, Manjarrés y Cubota.

TERCER PARTIDO. A 30 tantos. Ricardo y Bernal, blancos, contra Manjarrés y Cubota, azules. A sacar ambos del cuadro 14 y medio.

VENCIO EL ATLETICO DE GUANTANAMO EN BASKET BALL CON SCORE: 26X24

Con un entrenamiento en extremo meticuloso y un «Sistema Cabo» que les dió excelente resultado, el Atlético de Guantánamo volvió a imponerse por segunda vez a los Holguineros.

Los «jotureros» (Atlético Gtmo.) con una combinación de pases, lograron colar 26 tantos, distinguiéndose el sensacional y pequeño guard Adalberto Farúas; Castillo y Pintado volvieron a distinguirse, el primero por su defensa y el segundo por su sencillez en colar cestas delante de las narices de su contrincante; sencillamente R Castillo y J. Pintado son los mejores forwards en la actualidad de Oriente.

Sin embargo, a pesar del gran entrenamiento de los visitantes tuvo el juego sus alternativas, distinguiéndose por parte del Holguín, Bigote, Mulet y Eloseguí; logrando colocar 24 puntos, a pesar de la potente defensa que le ofrecieron los Guantanameros.

Con esta victoria obtenida en la noche del sábado 3 por el Atlético de Guantánamo, lo colocan en el primer lugar empatados con el Náutico de Santiago de Cuba, en el campeonato triangular convocado por la asociación de Cronistas de Sports de Oriente. Ojalá los guaseños logren desembarazar todas sus lindas combinaciones de pases cuando se enfrenten con el potentísimo conjunto del Náutico para que de esta manera logren obtener el título de Campeón de Oriente.

Reynaldo Ruiz Poveda, Corresponsal deportivo.

COMIENZA HOY EL BOXEO DE LA LIGA SOCIAL

Los esfuerzos realizados proporcionarán una justa de mucho interés entre los amateurs

Por fin ha llegado el día emperado por los fanáticos del boxeo y en esta noche, en el magnífico ring colocado sobre el piso de basket ball del Club San Carlos, Correa 52 Jesús del Monte, dará comienzo el interesante campeonato junior de boxeo amateur de 1937, de la Liga Social de Amateurs de Cuba.

A las nueve de la noche se rompe el fuego en el torneo, con una calientica pelea entre atletas de la categoría de peso de 105 libras. Dos peleas dentro del límite 112 también veremos. Entre los bantam 118 libras, tendremos un bout sensacional; otro más, o dos tal vez entre pesos de 126 libras. La categoría de las 135 libras nos ofrecerá también una sensacional pelea, y otro tanto puede decirse de la de los welterweights, que brindarán a los fanáticos otro bout de emoción. En su consecuencia, no menos de siete (?) peleas integran el programa de esta noche en el ring del San Carlos. Hasta momentos antes del comienzo del programa, de acuerdo con las reglas del boxeo amateur, para campeonatos, no se sabrán los nombres de los que la suerte decida enfrentar esta noche, después de celebrado el sorteo correspondiente.

Los precios, como ya se ha dicho, son a base de veinte centavos la gradería, 30 centavos la silla del ring, sin otro costo adicional, diez centavos las damas y los niños, a gradería Damas y niños que deseen asiento del ring, deberán pagar la diferencia entre su precio de admisión de diez centavos y el de dichas sillas, menos la rebaja de que gozarán dichas damas y los niños. Quiere esto decir que si una vez dentro alguna dama o niño desea sentarse en el ring, le sería cobrada una diferencia de diez centavos.

Como ya hemos anunciado repetidas veces, el referee escogido es Humberto Casal. Mike Castro y Wilfredo Benítez, serán los Jueces, Bueno y Ruiz Barreena serán poderosos auxiliares de la comisión, en la labor del pesaje y comprobación, además de la inspección general, Joaquín V. Orta será el time keeper y por último, completando la organización perfecta del torneo, tendremos al insustituible secretario Campanioni, en su role inimitable de anunciador oficial.

La cita de la Habana deportiva es esta noche en el Club San Carlos a las nueve de la noche en donde la Liga Social de Amateurs de Cuba, brindará uno de sus mejores esfuerzos por levantar un deporte abandonado. Todos debemos responder a esta clarinada del joven organizador y alentar a los boxeadores amateurs cubanos.

Felipe Romano, luchador mexicano, que hizo furor en su debut contra La Pantera, en el ring de la Arena Cerveza Cristal. Hoy inicia el promotor mexicano, L. Joe Corona, una temporada de luchas en el «Alkázar», y como número principal del programa ofrecerá la segunda presentación de ese atleta contra otro mexicano, Alberto Campos.

INDIAN QUINTANA GANO AYER SU BOUT

NEW YORK, abril 5.—(AP).—Indian Quintana, peso bantam, derrotó a Henry Hook, de Indianápolis, cuando los oficiales de la Comisión de boxeo detuvieron el encuentro en el segundo round. El relajamiento de un músculo del cuello, en Hook, provocó un examen médico que al certificar la lesión, originó la detención del match.

JUEGOS DE EXHIBICION

		C.	H.	E.
Cinci (N)	020 000 100—	3	5	3
Fila. (N)	102 000 12x—	6	5	0

L. Moore, Griscom y V. Davis; Passeau, Mulcahy, Johson y Wilson, Atwood.

		C.	H.	E.
Kansas C. (A)	000 005 102—	8	10	0
S. L. (A)	210 001 020—	6	12	1

Niggeling, Richmond y Hartje; Tietje, Koupal y Giuliani.

ASTIGARRAGA Y MENDIZABAL, CONTRA ARGARATE Y MAGUREGUI, JUGARAN EN EL ESTELAR DE HOY EN EL JAI-ALAI

Isidoro e Ibarlucea ganaron de calle el segundo de ayer. Buen programa para hoy. Magníficas quinielas. Buenos pagos

El primer partido de anoche en el Jai-Alai, que fué a 30 tantos, resultó bastante bueno, habiendo salido por la puerta grande de la victoria Martín y Barrutia, los cuales dejaron en 23 a Millán y Goyo, a pesar dt la labor desarrollada por este último.

En la primera y segunda decena se sucedieron algnnos empates hasta el cartón 16, desde cuyo punto se encaramaron Martín y Barrutia, pero tn la tercera etapa estuvieron a un punto de la igualada, y no se consolidó por un rematico de dos paredes al devolver Barrutia un rebote. Esto y una dejada que le hizo Martín a Millán, dejó listo al veterano y se acabó la batalla.

Barrutia se portó a gran altura, muy seguro y resistente.

La primera quiniela fué de Goyo.

El estelar resultó un «callejón» más grande que el de «Suspiro», por Isidoro e Ibarlucea, que se comieron todas las pelotas, mientras tanto el «Mosquito» Eguíbar no «picaba» y Paco no coló una en todo el trayecto.

La ventaja de los que ganaron fué tanta desde el primer momento, que se hizo imposible darles alcance.

La segunda quiniela se la llevó Creus.

ESTA NOCHE

Para esta noche se ha combinado un interesante programa:

RESULTADO OFICIAL DE LA FUNCION CELEBRADA ANOCHE

PRIMER PARTIDO

	Tantos
Martín y Barrutia, blancos	30
Millán y Goyo azules	23

Ganadores: BLANCOS.

PRIMERA QUINIELA

	Tantos	Pagos
1—Solá	0	$10.55
2—Onaindia II	1	3.51
3—Millán	1	11.51
4—Martín	1	9.04
5—Goyo	6	3.95
6—Barrutia	3	3.87

Ganador: GOYO. Pagó a:

3.95

SEGUNDO PARTIDO

	Tantos
Isidoro e Ibarlucea, blancos	30
Eguíbar y Paco, azules	15

Ganadores: BLANCOS.

SEGUNDA QUINIELA

	Tantos	Pagos
1—Creus	6	$ 4.40
2—Eguíbar	5	3.52
3—Isidoro	4	3.35
4—Malluquiza	3	6.41
5—Paco	3	10.07
6—Ibarlucea	4	8.81

Ganador: CREUS. Pagó a:

4.40

PROGRAMA OFICIAL PARA LA FUNCION QUE SE CELEBRARA ESTA NOCHE

(A LAS 8 Y MEDIA)

PRIMER PARTIDO, A 25 TANTOS: Onaindia II y Solá, blancos, contra Iturrino y Escarza, azules. A sacar ambos del cuadro 10, con ocho pelotas finas.

PRIMERA QUINIELA, A 6 TANTOS: Gutiérrez, Mendizábal, Argárate, Astigarraga, Maguregui y Salazar.

SEGUNDO PARTIDO, A 30 TANTOS: Astigaraga y Mendizábal, blancos, contra Argárate y Maguregui, azules. A sacar ambos del cuadro 10, con ocho pelotas finas.

SEGUNDA QUINIELA, A 6 TANTOS: Ochoa, Alvarez, Malluquiza, Labat menor, Creus y Vallejo menor.

TERCER PARTIDO, A 30 TANTOS: Creus y Deva, blancos, contra Lucio y Malluquiza, azules. A sacar los primeros del cuadro 10 y los segundos del cuadro 9 y medio, con ocho pelotas finas.

Gustavo Vollmer tomó una fiera venganza en Morales derrotándolo en tres sets

En lo que va de año, Morales ha ganado una vez y Vollmer otra. Leahong y Days conquistaron los dobles del torneo de invitación frente a los campeones nacionales

Derrotando en straight sets, 6x2, 6x0, 9x7 a Ricardo Morales, Gustavo Vollmer se anexó el campeonato de invitación terminado el domingo en los courts del Vedado Tennis, y celebrado bajo el control de la Federación Amateur Cubana de Lawn Tennis con la cooperación de los gerentes de la casa Sánchez y Araoz. Momentos más tarde Morales sufría su segunda derrota del día al perder en los finales de dobles en compañía de Lorenzo Nodarse frente a Donald Leahong y Harry Days, con score de 6x1, 6x4.

Donald Leahong y Harry Days, que el sábado dieron una mediocre exhibición frente a José Agüero y Andrés Fernández Morell, jugaron el domingo notablemente para superar a los campeones de Cuba en el partido que puso término a la brillante jornada tenística ofrecida en los courts del Vedado Tennis Club, gracias al esfuerzo económico que conjuntamente realizaron la Federación Amateur Cubana de Lawn Tennis y los gerentes de la casa Sánchez Araoz.

En ningún momento estuvieron en peligro los campeones de Jamaica en ese partido final, que el domingo ofrecieron una bella demostración de dobles. Days ayudó eficazmente a Leahong y éste, a pesar del handicap enorme que representaban los 4 sets que el sábado tuvo que jugar contra Vollmer, brindó una acabada prueba de su capacidad tennística.

Venció Gustavo Vollmer

Pero la sensación del último día del torneo internacional de invitación no estuvo, principalmente, en el partido de dobles, pese al buen tennis que en él se jugó. La atracción máxima, el interés poderoso que hizo congregarse en stadium del Vedado Tennis a una nutrida concurrencia fué el poderoso imán que representaba un nuevo choque entre Ricardo Morales y Gustavo Vollmer, dos detentadores del título nacional y dos magníficos exponentes del aristocrático deporte en nuestra patria.

La historia de este partido, pese a su magnitud y pese al mucho buen tennis que en el se jugó, puede resumirse en estas breves palabras: Vollmer jugó el mejor partido de su vida y resultó mucho para Morales, pese al tennis ofrecido por éste.

Es realmente algo digno de emulación y merecedor de los más altos elogios el esfuerzo realizado por Gustavo Vollmer en los últimos tiempos. Desposeído de la corona de campeón novecientos noventa y nueve jugadores de cada mil habrían abandonado el deporte, considerándose fracasados en él. Casos múltiples que sirven de ejemplo a ésto lo tenemos entre nuestros tennistas, París, Banet, Villalba, Zayas, sin ir más lejos.

Vollmer por el contrario estimó que su carrera deportiva no hacía más que empezar. Considerándose en plena juventud y cabedor de qué defectos de su juego habían sido los causantes de esa derrota, en lugar de retirarse se afanó de nuevo en la lucha; perfeccionó su juego, cubrió sus deficiencias y a su formidable derecha, su único juego de antaño, su única arma? del pasado, unió una excelente izquierda, un muy aceptable servicio y una técnica más acabada.

Pero Vollmer, además de sus deficiencias de juego, tenía que vencer otro obstáculo. Poseedor de un título y casado, tenía que atender a su profesión y enfrentarse con sus responsabilidades. Y estos han sido dos poderosos pretextos que nuestros jugadores han presentado para justificar una retirada. Vollmer, por el contrario supo dividir su tiempo entre sus obligaciones y el deporte; práctico a conciencia y hoy al cabo de una espera que puede hacer palidecer de envidia al propio Job, tomo una ruda venganza de Ricardo Morales, haciéndole sufrir una derrota como en mucho tiempo éste no había experimentado.

El Campeonato Nacional

Ahora, como paso inmediato, está el Campeonato Nacional, señalado para comenzar el sábado 17 del presente mes. Y en el es probable que se produzca un nuevo encuentro entre Ricardo Morales y Gustavo Vollmer. En el año actual ambos están en igualdad de condiciones. Morales venció en el torneo de la Liga Social y Vollmer en este de invitación. ¿Cuál será el resultado de esa futura contienda entre el campeón y el ex campeón; contienda esta que está avalorada por la discusión del título que hoy está en poder del primero y que hace años poseyó el segundo?

Magnífico, sin género de dudas, será el campeonato nacional. Y no es aventurado asegurar que en mucho tiempo los fanáticos cubanos no han presenciado un torneo de tanto interés, de tanta posibilidades y que encierre tantas incognitas como este que se aproxima.

Con Morales, Vollmer, Nodarse y Agüero en primera línea estarán también luchando Fernández Morell, los hermanos Conill, etc. ¿Cuántos títulos serán retenidos y cuántos cambiarán de dueño?

Gratis a los Hombres

Informaré gratis cómo curar ENFERMEDADES SECRETAS, rápidamente, agudas o crónicas, con especialidad patentada, componentes vegetales de fama mundial; Catarros de Vejiga, Cistitis, Uretritis, Prostatitis, Mal de riñones. Envíe dirección y dos sellos rojos a representante G. SABAS, Apartado 1328.—Habana.

POULES FINALES DE ESGRIMA SE EFECTUAN HOY

Se trata de los finales del Camp. Junior organizado por el Ayuntamiento de la ciudad

Esta noche, a las 8.30 en punto, se inauguran las «poules» finales del Campeonato Municipal de Esgrima Junior, cuyas eliminaciones se han venido celebrando en las Salas del Dependientes y Colegios de Arquitectos.

Rolando Mendoza, Jorge Izquierdo, Rafael Cadoalso, Rodolfo Mendoza, Rogelio Barata y Diosdado del Pozo, son los esgrimistas que han resistido las pruebas eliminatorias de la justa de Florete.

El Patio del Palacio Municipal será el escenario de este importante evento que continuará el jueves con las pruebas de Espada y el lunes con las de sable, E lTorneo de Ajedrez primero, y, ahora, el Campeonato de Esgrima han ocupado sitio en el más bello de nuestros edificios coloniales gracias a la iniciativa del Alcalde más deportista que hemos tenido. Positivamente un gran acierto de las autoridades municipales.

En una plancha de tabloncillo de 1.50 m. de ancho por 18 ms. de largo, los competidores demostrarán «quién es quién» en Florete en 1937 y será situada entre el público y el grupo de Jueces y anotadores.

El acto será público y nos encargan que comuniquemos por este medio a los aficionados a tan noble deporte que no se requerirá invitación especial para presenciarlo.

Asistirá el Alcalde Municipal y amenizará la Banda.

PERDIO EL CAC FRENTE AL TEAM DE LA ACCION

Alfonso y Badell dejaron en 3 hits aislados a los boys del Atlético, ganando: 6 por 3

El team de Acción Republicana que aspira a competir en la justa basebolera de la Liga Social, venció el sábado último al team del club Atlético de Cuba en el match de exhibición que celebraron, siendo el score final del game de 6x3.

El pitching eficiente de Alfonso, que se combinó muy bien con el de Badell para marcar el triunfo, dejó a los anaranjados en tres hits aislados en este game.

El score fué:

ACCION REPUBLICANA

	V.	C.	H.	O.	A.	E.
C. Cervantes, lf	3	0	0	3	0	0
A. Gómez, 2b	4	1	0	2	5	0
L. González, 3b	4	1	0	2	2	1
R. Coto, cf	5	1	1	1	0	0
J. Mesa, ss	4	1	1	3	5	2
F. Quintero, 1b	3	1	2	11	0	0
L. Rodríguez, rf	3	1	1	0	0	0
A. López, c	4	0	0	5	0	0
M. Alonso, p	3	0	1	0	3	0
R. Pego, rf	1	0	0	0	0	0
E. Badell, p	0	0	0	0	0	0
Totales	34	6	6	27	15	3

CLUB ATLETICO DE CUBA

	V.	C.	H.	O.	A.	E.
A. Padrón, cf	4	0	1	4	0	0
C. Alvarez, lf. 1b	3	1	0	6	0	0
J. Xiqués, 1b. 2b	3	0	0	9	2	0
G. Rodríguez, rf	4	0	1	1	0	0
A. Gómez, 3b	4	1	0	0	3	2
C. Vieiti, 2b. ss	3	1	0	2	4	0
J. González, ss	2	0	0	1	3	1
R. Giroud, c	1	0	0	4	0	1
A. Valdés Ramos, p	0	0	0	0	0	0
P. Urich, p	4	0	0	0	2	0
S. Cabrera, c	2	0	1	0	0	0
G. García, lf	1	0	0	0	0	0
O. Calvo, x	1	0	0	0	0	0
Total	32	3	3	27	14	4

Anotación por entradas:

A. Republicana	400 002 000—6
C. A. de Cuba	000 000 210—3

SUMARIO

Carreras empujadas: Mesa 3; Alfonso2; Cabrera 2; G. Rodríguez 1. Three base hits: Coto 1. Two base hits: Mesa 1; G. Rodríguez 1; S. Cabrera 1. Stolen bases: Mesa 1; A. Gómez 1; C. Alvarez 1. Double plays: Gómez a Mesa a Quintero; Gómez a Vieiti a Xiqués; Vieiti a Xiqués a Alvarez. Struck outs: por Alfonso 4, por Urich 3, por Badell 1. Bases on balls: por Alfonso 1, por Valdés Ramos 3, por Urich 2 por Badell 3. Dead balls: Badell a C. Alvarez. Hits a los pitchers: A Valdés-Ramos, 1 hit y 4 carreras en 1 inning y 5 vb. A M. Alfonso, 3 hits 2 carreras en 7 innings y 26 vb. X bateó por Fadrón en el noveno inning. Pitcher perdedor: Valdés Ramos. Pitcher ganador: M. Alfonso. Umpire: E. Arteaga. Tiempo: 1 hora 40 minutos. Scorer: Luis Béjar.

Regla y Teléfonos ganan en los matches efectuados el domingo en Regla Park

Los reglanos continuaron su racha de éxitos en exhibiciones, venciendo a los eléctricos con score de 9 por 6. Los telefonistas aprovecharon bien a los pitchers anaranjados

Regla y Teléfonos fueron los triunfadores del doble header basebolero celebrado el domingo por la tarde en los terrenos de Regla Park, en honor del club Atlético de Cuba. Los Reglanos, que conquistaron también a la troupe del Fortuna en el parque vedadista, vencieron al Cubaneleco con score de 9 por 6, anotando cuatro carreras en el séptimo, después que el Cubaneleco se había ido arriba en el final del sexto y los telefonistas le batearon libremente al Atlético, para sepultar a sus pitchers en una derrota de 14 por 8.

Los scores fueron:

REGLA

	V.	C.	H.	O.	A.	E.
E. López, 2b	4	1	3	6	1	1
C. Pérez, 1b	3	1	1	6	2	1
V. García, 3b	5	1	1	2	5	2
G. Monje, p	4	0	2	0	1	0
J. A. Reguera, c	3	0	0	1	2	0
A. Arteaga, lf	4	0	0	4	1	0
D. Pereira, cf	3	1	1	1	0	0
A. D-Angelo, rf	2	2	0	0	0	0
J. Rodríguez, ss	3	2	2	1	1	2
A. Castillo, ss	0	1	0	0	0	0
Totales	31	9	10	21	13	6

CUBANELECO

	V.	C.	H.	O.	A.	E.
A. Rodríguez, 3b	2	1	0	0	2	0
A. Rodríguez, rf	3	0	0	0	0	0
J. L. García, lf	3	1	2	4	0	0
R. Carcas, 2b	3	1	1	2	2	1
G. Quesada, 1b	3	0	0	6	0	0
J. Torres, cf	2	0	0	3	0	0
E. González, ss	1	1	0	3	3	1
L. Cavier, c	4	1	0	2	1	0
J. Betancourt, p	1	0	0	0	1	0
J. López, (a)	1	0	0	0	0	0
V. Gómez, p	1	1	1	0	0	0
P. Espinosa, rf	1	0	0	0	0	0
D. Gálvez, 2b	1	0	0	1	0	0
M. Lafuente, cf	2	0	1	0	0	0
S. Guedes, p	0	0	0	0	0	0
Totales	28	6	6	21	9	2

a) bateó por J. Betancourt en el 5to.

Anotación por entradas:

Regla	000 032 4—9
Cubaneleco	200 004 0—6

SUMARIO

Carreras empujadas: V. García, 2, G. Monje 1; C. Pérez 1; J. A. Reguera 2; V. Gómez, 2; E. López, 2. Three base hits: V. Gómez 1. Sacrifice hits: C. Pérez. Bases robadas: J. L. García, E .López; D. Pereira. Doble plays: Monje a López a C. Pérez. Quedados en bases: Regla 2; Cubaneleco 7. Struck outs: J. Betancourt 2; G. Monje 1; V. Gómez 0; S. Guedes 0. Bases por bolas: J. Betancourt, 2; G. Monje 7; V. Gómez 5; S. Guedes 3. Hits a los pitchers: A J. Betancourt, 8 en 5 innings y 22 vb. A V. Gómez 1 hit en 1 inning (cero out en el 7o.) y 4 vb. Pitcher ganador: G. Monje. Pitcher perdedor: G. Guedes .Tiempo: 1 hora 48 minutos. Umpires: Maestri, home. Hernández y Rodríguez, bases. Anotador Eugenio Torres.

C. A. C.

	V.	C.	H.	O.	A.	E.
A. Padrón, cf	3	1	0	1	0	1
O. Calvo, cf	3	0	0	0	0	0
J. Xiqués, 1b	4	0	2	9	1	0
G. Rodríguez, rf	5	0	0	0	0	0
A. Gómez, 3b	3	1	1	5	5	1
A. González, ss	5	2	1	0	1	2
C. Vitti, 2b	3	2	1	5	3	1
S. Cabrera, c	3	1	1	3	2	0
D. Cantón, p	0	0	0	0	0	0
G. García, p	0	0	0	0	1	0
A. Valdés, p	2	1	1	0	1	0
C. Alvarez, cf	2	0	0	1	0	2
A. Lapeira, p	0	0	0	0	0	0
O. Osuna, (a)	1	0	0	0	0	0
Totales	34	8	7	24	14	7

TELEFONOS

	V.	C.	H.	O.	A.	E.
J. Guerrero, cf	4	4	0	4	0	0
M. Flores, lf	1	2	1	2	0	2
J. Ferrer, rf	1	1	1	1	0	0
J. Pando, 2b	5	0	0	3	3	0
A. Palencia, 3b	2	1	0	5	2	1
F. Plá Sánchez, c	4	0	0	3	2	0
J. A. González, 3b	4	2	2	1	4	2
N. Picazo, 1b	3	2	1	8	0	0
J. Batán, p	3	1	0	0	1	0
F. Alonso, p	0	0	0	0	0	0
J. Mercadefe, lf	2	1	2	0	0	0
J. Sotelo, rf	3	0	2	0	0	0
R. García, p	2	0	0	0	0	0
Totales	34	14	9	27	12	5

a) bateó en el 9o. por A. Lapeira.

Anotación por entradas:

CAC	000 350 000— 8
Teléfonos	153 002 21x—14

SUMARIO

Carreras Empujadas: M. Flores 2; Ferrer 2; J. Pando 1; A. Palencia 1; G. Guerrero: A. González 1; C. Vietti 1; J. Xiqués 2; S. Cabrera 1; A. Valdés, 1; S. Alvarez 1; N. Picazo 1; J. Mercadefe 2; J. Sotelo. Three base hits: A. Gómez; A. González; J. Mercadefe. Two base hits: N. Picazo; J. Mercadefe. Bases robadas: M. Flores 2; A. Palencia 2; J. A. González 1; J. Ferrer 1; A. González 1; A. Padrón 1; J. Xiqués 1. Doble plays: C. Vietti a J. Xiqués a S. Cabrera; J. A. González a J. Pando a N. Picazo; A. Gómez a C. Vietti; A. Palencia a J. Pando a N. Picazo. Quedados en bases: CAC 11; Teléfonos 10. Struck outs: D. Cantón 0; J. Batan 1; G. García 0; Valdés 2; F. Alonso 0; R. García 1; A. Lapeira 0. Bases por bolas: D. Cantón 2; J. Batán 4; G. García 4; Valdés 6; F. Alonso 4; R. García 2; A. Lapeira 1. Dead balls: G. García a S. Cabrera; G. García, a A. Palencia; a G. Guerrero; C. Batan a A. Padrón. Passed ballas: S. Cabrera. Wilds: D. Cantón 1. Hits a los pitchers: A Valdés, 7 en 5 innings y 23 vb. a D. Cantón e en 0 inning y 1 vb.; a G. García 0 hits en 1 1|3 y 3 vb.; a J. Batán 4 en 3 1|3 y 14 vb.; a F. Alonso ,3 en 1 2|3 y 9 vb.; J. Batán. Pitcher derrotado: D. Cantón. Tiempo: 2 horas y 23 minutos. Umpires A. Maestri home; F. Hdez y E. Rodríguez, bases. Anotador: Luis Bejar.

FORTUNA Y REGLA INAUGURARAN EL CAMPEONATO DEL BASE BALL AMATEUR DE LA LIGA NACIONAL

ADC y Teléfonos completan el programa que se ha fijado para los terrenos del VTC. Atlético y Cubaneleco, con Yara y Vedado, jugarán en Regla. Los Caribes debutan el 9 de Mayo

EL MATCH DE LAS ESTRELLAS SERA EL DIA 3 DE JULIO

(Por Gali)

Un desfile interesante hasta lo último del centerfield, donde se izará la bandera del equipo fortunista, aires nacionales tocados por la banda de música de la Marina de Guerra Constitucional, abundante excitación en las tribunas y un programa monumental en el que figuran como contendientes el Fortuna contra el Regla en el turno inicial y el Teléfonos contra el ADC en el segundo, espera a los fanáticos del baseball amateurs que concurran el próximo domingo 25 del presente a la fiesta inaugural del gran campeonato de 1936, en el que 11 equipos hábilmente preparados se disponen a discutir el gonfalón de la Liga Nacional.

Todo esto fué dispuesto ayer por los altos oficiales de la Liga Nacional, en la reunión que celebraron en las oficinas de la UAA tras de discutir ampliamente el schedule, y de aprobar pormenores de la jornada que habían sido olvidados en la junta anterior.

Hermosos programas

Por acuerdo unánime de los delegados de los clubs, se aprobó ayer en el mitin celebrado el schedule oficial del campeonato, correspondiéndole el número uno al Fortuna, el dos al Teléfonos, el tres al Regla, el cuadro al ADC, el quinto al Atlético de Cuba, el sexto al Yara, el séptimo al Cubaneleco, el octavo al Vedado Tennis, el noveno a la Marina, el décimo al Hershey y el onceno a la Universidad Nacional.

Hecho este sorteo, fueron reemplazados los números del schedule por los nombres de los clubs, y entonces se observaron los siguientes programas inaugurales:

En Vedado Tennis
1:45—Fortuna vs. Regla.
4:00—ADC vs. Teléfonos.

En Regla Park
1:45—Atlético vs. Cubaneleco.
4:00—Yara vs. Vedado Tennis.

En Hershey
2:45—Hershey vs. Marina.

El debut de los Caribes

Una semana después vacarán los equipos del Hershey, la Marina de Guerra y Universidad, y los programas señalados, marcarán los siguientes desafíos:

En Vedado Tennis
1:45—Yara vs. Atlético.
4:00—Vedado vs. Cubaneleco.

En Cubaneleco Park
1:45—ADC vs. Regla.
4:00—Teléfonos vs. Fortuna.

El equipo de los Caribes no saldrá por primera vez al field hasta el segundo domingo de Mayo, cuando se enfrentarán con los muchachos del club Atlético de Cuba, en el segundo turno del programa confeccionado para los terrenos de Marqueses Field.

Ese día abrirán el fuego en el Vedado, los Blanqui-negros del Fortuna jugando con el ADC lo cual significa que para recibir a los estudiantes en su retorno al campo deportivo se organizará uno de los mejores programas de la temporada.

Los oficiales

En el mitin de ayer se decidió también el nombramiento de los oficiales, quedando designados para trabajar como umpires: Raúl Maestri, Bernardino Rodríguez, Tatica Campos, Félix Hernández, y como anotadores Eugenio de Torres, Sisebuto Sa..., Belico Pichardo, Luis Béjar y J... Torres. El doctor Laureano Pra... será el compilador oficial.

Faltan por nombrar los umpires que actuarán en Hershey.

Habrá radio en los parques

Por solicitarlo así una compañía de radio que dice ser «Standard» y de acuerdo de los delegados de los clubs se aprobó la instalación de amplificadores de radio en los distintos terrenos de la Liga, así como teléfonos especiales para comunicar al público el resultado de los encuentros que se verificarán en otros grounds.

Nada de esto cuesta un centavo al circuito, y proporciona un servicio extraordinario al campeonato. Se entiende, claro está que la información del radio sólo será para los fanáticos que concurran al campo de juego.

Doble header esta semana

Cuatro de los teams que se han inscripto en el campeonato celebrarán esta semana un interesante doble header de exhibición en los terrenos de Regla Park, cubriendo el siguiente programa:

1:45—Regla vs. Atlético.
:00—ADC vs. Teléfonos.

Mientras tanto, el equipo del Cubaneleco irá a Cienfuegos para inaugurar el Stadium de esa ciudad, y los Caribes de la Universidad celebrarán un match de exhibición, en horas de la mañana, en el stadium.

El team femenino de basket del Cubaneleco, incidentalmente, aprovechará la tournée de los baseboleros para trasladarse a Santa Clara, con el fin de celebrar una exhibición con el equipo de esa localidad.

El match de estrellas

Como el año pasado, esta temporada se celebrará el gran choque de las Estrellas, algo que fué introducido en la campaña de 1936 a petición del DIARIO DE LA MARINA, y que brinda siempre una nota de verdadero colorido a la competencia.

Los delegados escogieron la fecha del sábado tres de julio para ese gran game, en el que la mejor selección de la Liga Nacional hará frente al mejor conjunto que salga de la Liga Social.

BRINDARA SOFT BALL LA AAFC EN EL MES DE MAYO

Vedado, Teléfonos, Atlético y San Carlos tomarán parte en la jornada que se dará

Cuatro clubs tienen hasta el presente intención de aparecer en el campeonato de soft-ball femenino que ha organizado la Asociación Atlética Femenina, tras la petición de la prensa que se interesó por la celebración de una jornada de esta índole. Entre estos cuatro teams figura el equipo del Vedado Tennis Club, ganador del campeonato de clubs recientemente celebrado, que sale a esta segunda competencia con muchas probabilidades de repetir.

El Vedado se apoyará nuevamente en los lanzamientos de Ada Do..., que es una de las mejores lanzadoras que se han visto en el soft ball femenino en los últimos tiempos.

Con esto, el Vedado ingresará en la Asociación Atlética Femenina marcando así su primera presencia en ese circuito.

EL TELEFONOS IRA...

El club Teléfonos presentará un team en el campeonato que se organiza, figurando en el mismo ...belo Jiménez y otras atletas que han defendido en distintas ocasiones las sedas telefonistas.

El Atlético y el San Carlos completan el cuarteto, presentando los carlistas ese bello conjunto de chiquillas que tanto se destacó en el comentado basket-ball. El campeonato comenzará el sábado ocho del próximo mes de Mayo, cerrándose la convocatoria el día 3.

Se jugará los sábados por la ... y domingos por la mañana, y la Asociación espera hacer buen dinero en las entradas, apoyándose en la popularidad que tienen las chiquillas...

GONOCOL
CAPSULAS Y LAVADOS
CURA SU ENFERMEDAD EN SEIS DIAS.

VITI

M.E.C.D. 2016

MAGNIFICO PROGRAMA DE CARRERAS DARAN HOY EN LA PISTA DE MARIANAO

PEDRO MONTANEZ DERROTO ANOCHE DECISIVAMENTE A LOU AMBERS EN NUEVA YORK

TIPS DE AQUI Y DE ALLA

(Por DAN)

Cuando un viejo experto del base ball vió perder el domingo al Fortuna par de matches en el Vedado Tennis, dijo: «Ese team no puede ganar el pennant amateur este año. Está over-trained, y explotará a mediados de la season!»... Después, entrando en razones, nos explicó que los Blanquinegros no sueltan el uniforme desde febrero del año pasado, y dice que no hay cuerpo humano que resista dos campañas seguidas... «Los Fortunistas comenzaron a prepararse para el campeonato de 1936 en febrero —nos dijo—. Después jugaron toda la temporada, que fué larga y difícil. Más tarde se vieron envueltos en la serie co-criolla. Cuando terminaron fueron a México, y al retornar no han dejado de aparecer en beneficios y matches de exhibición. Ahora tratan de empatar, registrando una nueva temporada, y el resultado es que los jugadores lucen cansados.

«Tomen al «Guajiro» Rodríguez, por ejemplo. El célebre center fielder no está cubriendo el mismo territorio de antes y llega a las bolas con trabajo. El batazo que dió Pereira, del Regla, que se convirtió en home run, pudo haber sido fildeado. Arteaga se llevó uno más difícil de Ealo en entradas posteriores. Cubells está llegando tardíamente a las bolas en el short, y el mismo Castañeda parece muy trabajado.

«Se dirá lo que quiera, pero, la novena fortunista luce un poco cansada y a menos que Cordeiro sepa timonearla como es debido experimentará una caída de consideración.»

Hasta aquí lo que nos dijeron, el domingo, mientras los Blanquinegros recibían su segunda derrota consecutiva en la tarde basebolera que se brindó en los terrenos de «Marqueses Field». Ahora, como comentario, piensen ustedes lo que deseen...

La herida recibida por Ealo, en el choque dominical, no es de consideración, pero, es casi seguro que le mantenga fuera de juego por dos semanas... El pitcher fortunista fué realmente el culpable del choque ocurrido... En batazos de esa índole, corresponde al lanzador informar, en voz bien alta, para que se le escuche, quién debe fildear la pelota... El hurler se quedó mudo y de ahí el «golpetazo» recibido por los boys... Carneado, uno de los players que presentó el Fortuna en el doble header, no luce mal, pero tiene muy poco peso... Fajo luce indicado para una de las mejores temporadas de su carrera... Jamás le hemos visto fildear con tanta habilidad en la posición...

Horacio Alonso, nuevo manager del ADC, no está de acuerdo con los que creen que su team será una paloma... «No me llevaré el pennant—dice Horacio— pero tengan la completa seguridad de que finalizaré en la primera división»... Horacio se ríe cuando le hablan del «squeeze play» y del «sacrifice bunt» y dice que muchas cosas han de ocurrir en la campaña que se avecina... El club «adeceísta» está celebrando matches de exhibición con las huestes de la Universidad... Viciedo, hurler del Hershey, afirma que «Natilla» Jiménez está en mejores condiciones que él, y cuando habla de las probabilidades del team en la próxima campaña, dice: «Todo dependerá de que Quilla juegue o no con nosotros!»... (El domingo jugó Quilla contra el Fortuna, y los azucareros parecieron, más bien, los champions de 1936!)...

El Club Náutico de Marianao está destinado a constituir el «hit de la temporada» de baños... El domingo hubo más de mil almas en los terrenos que posee la entidad en la Playa, y la muchachada gozó de horas deliciosas... La directiva fué festejada, justamente como merecía, y las obras de construcción continuaron, aun cuando se trataba de un día de fiesta... Todo el que visita el Náutico tiene el mismo comentario: «El mejor club de la Playa!» y esto no sirve más que para confirmar algo que venimos diciendo desde hace tiempo en estas columnas... Esto es, que para pasar bien el verano, no hay como gozar de las delicias de esta joven entidad de Marianao.

Uno que sabe muchas cosas dice que Joe Rodríguez Knight puede ser nombrado coach de basketball de la Marina de Guerra Constitucional... Y parece que Joey aceptará el puesto... Otro afirma que los clubs buenos para discutir el pennant de los amateurs serán: Fortuna, Regla, Cubaneleco, Universidad y Hershey... Si la Unión Atlética permite la formación del team de la Marina con los jugadores que los oficiales han anunciado, entonces quedará desbaratado el team de la Escuela de Comercio, que fué a la serie co-criolla de 1936... El match de «Todos Estrellas» se efectuará este año como en 1936, un sábado por la tarde, y se piensa en el 4 de Julio para su celebración.

LOS VIEJOS DEL GAME TRIUNFARON EN EL MIRAMAR

Cappy Campuzano con Mario Lomas, Faty García y otros más demostraron su clase

INAUGURACION EL FLOOR

Los «viejos» atletas del basket ball, demostrando que los sistemas de otros tiempos todavía son buenos para imponerse y marcar victorias en el floor, festejaron la inauguración del terreno del Miramar Yacht Club con un hermoso triunfo de 22 por 17 sobre los muchachos de 1937, algunos de los cuales figuraron todavía en el line up de equipos regulares del último campeonato junior de la Unión Atlética.

Fofo Caballero y Fernando de Cárdenas encestaron nueve goals entre los dos, aprovechando los pases matemáticos del inmortal Chiringa Campuzano y del veterano Mario Lomas, a quien secundó muy bien el voluminoso Fatty García.

El score fué:

VETERANOS

	Fig.	Fog.	Fc.
O. Campuzano	0	2	3
Fofo Caballero	4	2	2
Cárdenas	5	0	1
Mario Lomas	0	0	1
Fatty García	0	0	2
Totales	9	4	9

JOVENES

	Fig.	Fog.	Fc.
J. Escobar	2	2	2
Victor Alvarez	0	0	0
Luis Duthil	1	0	0
Boullón	0	0	0
Y. Alvarez	1	0	1
T. Rousseau	2	1	1
Tiki Rousseau	0	0	1
Pancho Franquiz	1	0	1
Totales	7	3	6

RESULTADO

Veteranos: 1er. half: 11. 2do. half: 11. Total: 22.
Jóvenes: 1er. half: 8. 2do. half: 9. Total: 17.
Referee: M. J. Díaz. Cronometrista, P. Villoldo. Anotador: Loret de Mola. Jugado en el floor del MYC.

TOPICOS FUTBOLISTICOS

Por PETER

—La labor de los árbitros.
—Los programas próximos.
—Juegos inter-colegiales.

Otra jornada interesantísima del Campeonato Regional de 1936 a 37 se celebró el pasado domingo en el Campo Cerveza Polar. Y a juzgar por los resultados de la misma, de no haber variaciones en los próximos juegos, tenemos abocado en el primer lugar a los teams del Deportivo Centro Gallego, que tiene un juego jugado menos, y al Iberia, ambos con 16 puntos.

El domingo próximo se celebrará la primera jornada de la penúltima vuelta, y esa tarde veremos en acción al Iberia contra la Juventud Asturiana, Campeón Nacional, contra el Iberia. Y en el otro choque, al Deportivo Centro Gallego contra el Hispano.

El programa, visto por arribita, es favorable al team de los Alacranes, pues para nadie es un secreto que el conjunto de los «toros», a pesar de su mala performance del domingo pasado, es el enemigo más peligroso que tendrán los «alacranes». Pero cualquiera que sean los resultados después nos encontraremos que a la semana siguiente, se trocarán los teams, es decir, que mientras los gallegos se enfrentarán con los asturianos, el Iberia tendrá por contrarios a los «Tigres». Y váyase lo uno por lo otro.

Es decir, que de no registrarse alguna sorpresa, después de las dos próximas jornadas, nos encontraremos poco más o menos en las condiciones que ahora nos encontramos. Y será cuestión de saber el resultado del juego de abril 25, entre Iberia y Centro Gallego, para saber si la bandera que se izará en el asta mayor de nuestros estadios llevará el emblema del león o el del alacrán.

La labor de los árbitros en la jornada del pasado domingo, no nos satisfizo. Guardia estuvo muy falto de energías, que es precisamente la cualidad de que tienen que hacer gala en estos últimos partidos de campeonato. Y José Pagés no sólo pecó con un penalty a todas luces injusto, que no castigó a la Juventud. Y además de este fallo, tuvo otros, como fueron los de llamarle la atención a Juan Ayra, en una jugada de juego peligroso, que era suficientemente el castigo, y la de cortar un avance de Requejo, pitando un free-kick con el que, en realidad, lejos de castigar a la Juventud por foul de uno de sus defensas, lo que hizo fué favorecerla, porque el delantero, a pesar del foul siguió con la pelota y tuvo en un tris que anotara goal.

El que mejor trabajó fué Puro Nervio Alfonso, que en el match de Nacional y Betancourt hizo un magnífico arbitraje. Esto nos alegra, porque como ya dijimos en otra ocasión, cuando ese muchacho sale a la cancha fresco y el sabe lo que le queremos decir, trabaja mejor.

Y ahora vamos a reseñar los juegos de los inter-colegiales celebrados el domingo en el Campo Armada, del Deportivo Hispano América.

«Alrededor de las 9.15 de la mañana, comenzó el programa, jugando el primer partido los equipos Academia Soto y Jovellanos, en el cual salió vencedor la Academia Soto dos a uno.

En el primer tiempo comenzó dominando el Soto, pues tenía una línea delantera muy rápida, y aunque chutaron en repetidas ocasiones la puerta Jovellanista, les fué imposible conseguir un goal, pues el portero Boliche tenía muy buena colocación y estaba desarrollando un juego admirable.

El Jovellanos fué el primero en anotar, al hacer una arrancada Emilio, logró pasar la Defensa del Soto, enviando un fuerte chut que Gil no pudo parar.

El Soto no por eso se asusta sino al contrario, haciendo una bonita jugada de pases anotan su primer goal casi finalizando el primer tiempo.

En el segundo tiempo estaban embotellados los jovellanistas, pero así y todo se defendían no pudiendo impedir que Tin del Soto les anotara el tanto de la victoria.

Alinearon:

Soto: Gil, Gómez, Soto, Carrillo, Karikato, Bartolo, Panchito, Carnerita, Raimundo, Tin y Manolito.

S. Jovellanos: Boliche, Posada y Gines, Martínez, Saturnino, Crespo, Cunde, [illegible], Emilio, Secundino y Barredo.

Arbitró: Juanito Somoza.

El segundo partido empezó a las diez y media jugando el Concepción Arenal y el Academia Unión 50, venciendo la Unión 50, cinco por cero.

Desde el principio la Unión dominó pues el C. Arenal jugaba a la defensiva teniéndoles embotellados la Unión, logrando así marcar el primer tanto Macho, y poco después el center Bebe sobre la Puerta volvía Macho a anotar el segundo tanto.

Finalizando el primer tiempo Valdés anotó el tercer goal por la Academia Unión.

En el segundo tiempo el Arenal se animó un poco, pues al tirar Alberto un penalty marcaba el primer tanto para los Arenalistas, siguiéndole poco después López, al formarse un melee en la puerta del Unión logró anotar el segundo.

El Arenal pese al Centro Delantero Pito para la línea media, pero aunque resistió mucho el ataque Unionista no pudieron evitar que Rodríguez les anotara el cuarto tanto, y finalizando Macho logró el quinto goal.

En este juego el C. Arenal parecía que jugaban sin ánimo, pues desde el principio del partido no se movían los jugadores, para ir a buscar la bola, por lo cual siempre el Unión les tenía embotellados.

Alinearon:

C. Arenal: Pepe, Ibarra, López, Saavedra, Rivero, Sánchez Alvaro Pito, Alberto, Durán y Iánez.

A. Unión 50: Pérez, Gilo, Pedrero, Quintero, Aguilar, Rodríguez Aurelio, Prieto, Macho, Valdés y Fumero

Arbitró este encuentro Méndez, pues Polo se encontraba indispuesto.

LAS ELIMINATORIAS DE ESPADA DIERON A LOS REPORTERS EL TRIUNFO

Alfonsito Fernández y Diosdazo del Pozo vencen gloriosamente. Júbilo y daiquirís en el home club de los Noticieros. Un ejemplo para los «cotorros» que le andan huyendo al plastrón

Se están efectuando en estos momentos las eliminaciones que han de decirnos cuales de los espadistas juniors de Cuba, son los mejores, para que discutan en Campeonato en fecha próxima. El evento lo organiza el Ayuntamiento de la Habana y se efectúa en la espaciosa Sala de Armas del Centro de Dependientes.

Cuando discutió el grupo C resultó vencedor invicto (de cinco, cinco) el joven tirador Alfonsito Fernández Sabio, de la redacción de nuestro colega «El Crisol» y miembro entusiasta de la Sala de los Repórters. El júbilo de los noticieros fué indescriptible. Cheers, abrazos, daiquirís y voladores.

Pero ahí no para la cosa. Discute el equipo B y sale vencedor, también invicto, ese formidable espadista y noticiero que se llama Diosdado del Pozo. Fué el delirio en el home Club del reportazgo. Está la gente, que se ha puesto intratable de tan orgullosa. No sucede lo mismo con los campeones Alfonsito y Diosdado, que van de lo más modestos; pero animosos para la lucha final.

Es un triunfo para ellos, pero también para el querido y siempre caballeroso maestro de los reporters, Enrique Peñabella. Día tras día, el maestro en la pedana, se dedica, con paciencia benedictina y mano de hierro, a preparar a sus «cotorros». Los hace sudar tinta con tantas cuartas y contra de cuartas y con tantos batimentos y ligamentos. Les alienta, los dirige en los asaltos, los reprende y los hace formidables esgrimistas. Luego, como es un tirador muy serio ¡vaya si lo es! se faja muy duro con sus cachorros y no les abre la línea ¡qué va! Luego le trae esgrimistas fuertes como Salvador Quesada, Gastón de Cárdenas y Carlos Fernández Cabrera, para que cambien de mano. Con tan buen maestro, tiene que obtenerse tan buenos resultados. Es lo que le decimos a los cotorros nuevos. No importa que se tengan grandes condiciones físicas y picardía para el combate. Hay que pegarse. Hacer mucho plastróm. Hay que ponerse en manos del maestro y sudar la gota gorda. Hacer asalto es muy bonito y entretenido; pero para triunfar hay que seguir el plan de los doctores Rivas, Pío, Pino, Penabella y compañía.

Desde que vimos a Alfonsito, nosotros, que nos ha salido bigote y patilla en el linoleum, nos dimos cuenta que el muchacho era de gran porvenir en la esgrima. Mucho entusiasmo, muy disciplinado para el plastrón, muchas condiciones. En la Sala adquirió pronto una envidiable fama de tirador peligroso y difícil. Y además, en público, lejos de apocarse, se crece. ¡He aquí un pulista!

¿Qué he de decir de Diosdado del Pozo? Diosdado es el verdadero Bayardo. Noble. Valiente. Caballero ou trance. Fino. Intelectual. Y esas condiciones personales, al servicio de la esgrima, da un espadista agresivo, correcto, de ataques nobles, pero tremendos. Alto, fuerte e inteligente como el caballero Athos, Diosdado triunfa porque es, sin duda, el mejor y la esgrima gana con ello.

¡Bueno para los Repórters! ¡Bueno para Peñabella! ¡Bueno para Alfonsito! ¡Bueno para el querido Barillas Primero! ¡Bueno par Diosdado, el Bayardo de los noticieros!

JUEGAN ESCOLAPIOS Y LA SALLE ESTE JUEVES, BASE BALL

Pasado mañana, jueves, por la tarde, en los terrenos del Club Ferroviario, se ha de comenzar a jugar la segunda vuelta de la contienda de base ball de menores de 18 años, de la Federación Atlética Intercolegial, la gran organización deportiva que preside el amigo Oscar Ruano. Los games a ofrecer son los siguientes:

1:30 p.m. Guanabacoa vs. La Salle.

3:15 p.m. Maristas vs. Beneficencia.

Esta competencia está en un momento muy interesante, pues 2 teams se encuentran empatados en el primer lugar y otros dos en el segundo y siendo el estado de los clubs como sigue:

	J.	G.	P.
Beneficencia	3	2	1
La Salle	3	2	1
Maristas	3	1	2
Guanabacoa	3	1	2

De ganar Beneficencia y La Salle, seguirá el empate entre estos dos teams, que se romperá si uno solo de los dos pierde en su encuentro respectivo, pero si los dos pierden, lo que es muy posible, entonces ocurrirá un cuadruple empate entre los cuatro contendientes en el primer lugar de esta justa, con dos victorias y dos derrotas por cabeza.

OMNIBUS
"LA CUBANA"

UNICOS EN CUBA CON CARROCERIAS DE ACERO Y CRISTALES INASTILLABLES
6 SALIDAS DIARIAS
TERMINAL EN HABANA: HOTEL NEW YORK. DRAGONES 16
(AL LADO DE LA CUBAN TELEPHONE)
TELEFONO A-7166
SALEN DE LA HABANA
4.30 A. M.—7.00 A. M.—12 M.—3 P. M.—6.30 P. M.—10.00 P. M.
LA SALIDA DE LAS 7.00 A. M. ES HASTA CAMAGUEY
LAS DEMAS DIRECTAS A SANTIAGO.

COMENZARA SU TEMPORADA DE TIRO EL PROXIMO DOMINGO EL CLUB DE CAZADORES DEL CERRO

Se inaugurará el próximo domingo la gran temporada de tiro en el Club de Cazadores del Cerro, la más antigua y la que más ha hecho en Cuba por mantener latente el deporte que a Diana tiene por diosa. Y la fiesta inicial de este año, como la de épocas anteriores, será «a todo trapo», con esa magnificencia que siempre han llevado a cabo todas sus fiestas los hombres que han tenido en sus manos las riendas del Club de El Lucero.

Este año tenemos en la presidencia al doctor Oscar Ochotorena, que es hombre de acción. Y lo ha demostrado en su anterior período. Y por ser uno de los más entusiastas, de los que con más tesón trabajaron, fué por lo que se le nominó para un nuevo período. Y el doctor Ochotorena ha iniciado este año sus labores con más fufirismo que antes. Ha hecho del Club de Cazadores del Cerro lo que pudiéramos decir una nueva sociedad, pues casi todo lo que allí ahora hay, es nuevo.

La temporada debió comenzar el pasado domingo, como en un principio había acordado su Directiva, pero como las obras que se hicieron no estaban terminadas para ese día, hubo que posponerla para el día 11. Ya está terminada la gran glorieta del Tiro de Pichón, y se ha concluído también el hermoso trap de Platillos. Muy pocas sociedades de su índole cuentan con glorietas como las que ahora hay en El Lucero. El range de revólver también ha sido objeto de algunas modificaciones y lo mismo la Casa Club. La mayor parte de los que en Cuba se dedican al deporte del tiro, saben que con estos datos que ofrecemos, aún nos quedamos cortos, porque la realidad es que la primer impresión que se recibe, cuando se traspasan sus umbrales, es que estamos en una sociedad de mucho más rango que la que todos conocíamos.

Y todas esas mejoras que se han hecho en el Club de Cazadores del Cerro, han traído, como consecuencia, un mayor entusiasmo que en temporadas pasadas. A juzgar por el entusiasmo que se advierte entre los tiradores que día tras día van a quemar pólvora, para estar en condiciones, desde los primeros eventos, se puede predecir una de las temporadas más ricas en todos los aspectos. El mismo presidente del Club nos decía anoche: «Yo tengo la seguridad de que la temporada ha de resultar un éxito, no ya sólo por el número de tiradores que se registrará en todas las competencias, sino también por sus performances, pues no recuerdo en ninguna otra ocasión que los tiradores se hayan adiestrado tanto antes de iniciarse la seasión».

Del programa inaugural, así como de otros pequeños detalles, hablaremos otro día. Por hoy baste saber que el domingo se rompe la molienda, que se inicia la zafra de la pólvora, y que comenzará con un escenario como nunca lo ha tenido el Tiro en Cuba.

ROSA PASCUAL, FLORINDA VIAMONTE, CUCA ORTEGA, MARTHA VELASCO Y MARIA CONFORTI, FUERON LAS MEJORES

Trabajaron a la caja estas chiquillas en el field day colegial del domingo pasado. Sus marcas las colocan en el grupo de las consagradas. Otros detlles del bello espectáculo

Habiendo sido Rosa Pascual y Florinda Viamonte las más distinguidas en el campo y Martha Velasco, María Conforti y Cuca Ortega en la pista, terminó la temporada de track intercolegial femenino, que fué un nuevo éxito de la Asociación Atlética Femenina, y en la cual se demostró, una vez más, que entre nuestras atletas colegiales, la calidad es tan buena como entre las atletas libres.

Martha Velasco, que no fué considerada por los jueces de llegada como ocupante de uno de los puestos en la competencia de 50 metros planos, pese a lucirle a casi todos los que estábamos en la meta que entró en el tercer lugar, vuelve a ser la figura del día, al mejorar su marca de los 150 metros planos, que es nacional, cuando superó esta por cuatro décimos de segundos, para ser la mejor atleta de la tarde.

María Conforti igualó el record nacional de los 100 metros, estableciendo de paso uno nuevo colegial para su categoría y en los 200 metros también barrió con el record colegial, para ingresar entre las consagradas, logrando inscribir dos veces su nombre en el grupo de estrellas poseedoras de records cubanos e intercolegiales. Esta muchacha que todos esperaban que no fuese la vencedora en estas pruebas, dió muestras de sus conocimientos y de su coraje, habiendo desarrollado un trabajo digno, por todos conceptos, del aplauso de todos.

Florinda Viamonte, la sobresaliente estrella del Sepúlveda, que tiene condiciones en todos los deportes en las cuales compite, mejoró también en esas pruebas colegiales de track efectuadas el domingo su record en la Jabalina, mejorando el del año pasado, habiendo una marca de 20 pies y una pulgada, mejor que el anterior record, en poder hasta entonces de Olimpia Gutiérrez, su compañera de Colegio, pero que ya la trigueña lanzadora del Sepúlveda, había superado en las eliminaciones de estas competencias. En Shot Put y Disco, también Florinda fué atleta de colorido, habiendo desarrollado gran trabajo en estas, pese a no ser vencedora en las mismas.

Rosa Pascual, la gran tiradora y lanzadora del Colegio Sepúlveda, acaparó todos los honores en el Shot Put y en el Disco, ganando ambas competencias y luciendo en ellas a una envidiable altura. Rosa, que es novata en estas pruebas, ha de ser dentro de poco, la mejor atleta de campo en nuestro mundo deportivo. Tiene condiciones, cuerpo, juventud y coraje, factores de mucha importancia para vencer en estos asuntos.

Cuca Ortega, la simpática rubita del Instituto Edison, que venció en la competencia de 50 metros planos de menores de 15 años, para sorpresa de muchos, fué otra de las máximas estrellas de estas competencias, habiendo finalizado segunda en los 150 metros planos, trabajo digno de elogio, sobre todo si se tiene en cuenta que Martha Velasco fué la que ganó estas pruebas para Cuba. Carmen (Cuca) Ortega, fué también vencedora en el salto alto, para agregar una medalla más a las obtenidas.

Hilda Carbonel, Ernestina Urrutia y Dora González, fueron en el grupo de menores de 12 años las ganadoras, habiendo demostrado todas ellas muy buenos conocimientos, que las colocan ya en el grupo de las que han de ser muy pronto, estrellas de atletismo cubano, para gloria propia y de sus respectivos colegios.

El Colegio Cubano Arturo Montori, que ganó el relevo de 4 por 100 metros de la categoría de menores de 18 años, y que presentó team en las tres categorías, formado por novatas, logró con ese triunfo, una gran recompensa a su labor en pro del deporte, pues basta saber que eran principiantes todas sus atletas, para que no se pudiera esperar demasiado de ellas, que rendirán su mejor esfuerzo, cuando en futuras temporadas, salgan de nuevo al field a defender los colores de este colegio, nueva y valiosa adquisición del sector deportivo.

Al registrar su debut en atletismo quedaron bien las girls del Arturo Montori

La demostración de los relevos fué de gran valor, si se observa el tiempo cronometrado. Con sólo 10 muchachas, el plantel logró hacerse de sentir en los eventos en que participó

La más interesante performance de las competencias femeninas de atletismo ofrecidas el domingo último en el Stadium de la Cervecería La Tropical fué, sin duda alguna, la demostración ofrecida por la joven representación del colegio cubano «Arturo Montori».

El team del colegio Sepúlveda ganó con las justas de menores de 18 años, barriendo con la oposición. Las muchachas del Instituto Edison, instruídas por Ramón Azcárate, se llevaron las ganancias del programa combinado para las menores de 15 años, imponiendo distintas marcas en diferentes eventos. El squad de la Casa de Beneficencia triunfó también, llevándose un lindo trofeo para sus vitrinas al salir airoso, por mínima diferencia, en las justas de menores de 12 años, pero, ninguno de estos teams compitió en las condiciones que lo hizo la representación del colegio Arturo Montori.

Las muchachas del Sepúlveda tienen experiencia de varios años de entrenamiento y en todo momento sabían lo que se traían entre manos. Las discípulas de Azcárate respondieron a una «educación deportiva» de tres años, y las alumnas de la Beneficencia se apoyaron en el excelente material de que disponen, del cual tiene que salir, forzosamente, un conjunto lo suficientemente bueno para triunfar. Pero, el equipo del colegio Montori estaba colocado en falsa posición, sin recurso alguno, ni experiencia, y a pesar de eso fué lo suficientemente bueno para imponerse y ganar en distintos eventos.

EL RELEVO

Al cerrarse la justa de relevo de 400 metros planos (4x100), las discípulas de Borroto, haciendo gala del valor y entusiasmo que ganan en las enseñanzas del plantel, superaron a la mejor combinación del colegio Sepúlveda, llevándose los honores de la competencia con un tiempo de un minuto, 2 6|10 segundos.

Cierto que una de las contendientes del equipo del Sepúlveda se cayó en la trayectoria, brindando al team un contratiempo inesperado, pero eso no resta en nada el triunfo de las atletas del Montori, como erróneamente se ha querido insinuar. No hay que olvidar que la primera corredora del Montori sacó una ventaja regular sobre su adversaria más cercana, ventaja que se mantuvo hasta el final.

Cabe pensar, desde luego, que con el final brillantísimo que desplegaron Enid Fernández y María Conforti algo interesante se hubiera registrado en la última etapa, de no haber caído la corredora del Sepúlveda, pero, nadie sabe tampoco si las muchachas del Montori, encontrando mayor oposición, hubiesen hecho todavía mejor carrera.

QUEDARON BIEN

El hecho cierto y positivo es que las atletas del colegio cubano Arturo Montori, corrieron brillantemente ese relevo, como lo prueba el excelente tiempo cronometrado en la distancia.

Al mismo tiempo, nadie debe olvidar que las muchachitas de Borroto fueron las únicas que, pese a correrse por primera vez la justa de obstáculos, de acuerdo con el programa Olímpico (80 metros), cubrieron hábilmente la distancia, echando a tierra la teoría existente entre algunos mentores de que no resistirían la prueba.

Para tratarse de un plantel que irrumpe ahora en el deporte, hay que convenir que las muchachas del Montori han brindado mejor demostración que otros en sus comienzos, pues aparte de ese éxito de los relevos y obstáculos, capturaron un tercer lugar en 100 metros y se hicieron sentir en otras competencias.

LA PANTERA NEGRA Y EL ITALIANO DORSETTI EN EL BOUT ESTELAR DEL PROGRAMA DE LUCHAS DE ESTA NOCHE

Con un buen cartel iniciará esta noche en el ring del Teatro Alkázar, el promotor mexicano, una temporada de luchas que agradará a la afición. Un combate entre los mexicanos

El éxito de esta noche está asegurado: así nos lo comunican Joe Corona y sus socios del teatro Alkázar, que están jubilosos porque los pedidos de localidades que se han hecho para esta noche, superan a todos los cálculos hechos con antelación. El formidable programa y lo céntrico del soberbio coliseo de la calle de Consulado, han realizado su obra. Sobre todo, la sensacional batalla entre «La Pantera Negra y Guiseppe Dorsetti, que ha causado berdadera sensación entre el fanatismo habanero.

Si vamos a juzgar a los contendientes de esta noche, por lo que han realizado ya y por las facultades que caracterizan a cada uno de ellos, hemos de convenir en que esta noche oportunidad para infligirle una derrota el atleta de ébano tendrá una bella ta completa a su rival.

Guiseppe Dorsetti, con toda su agresividad, con su gran coraje y la rudeza de sus ataques, debe ser víctima propicia de la Pantera.

CAMINO EN MUY GRAVE APRIETO

Aun cuando la batalla entre el fiero león hispano Gabino Camino y el científico y limpio luchador húngaro, Al Szasz, luce muy dura y difícil, nos inclinamos en favor del húngaro, pensando en que al Hispano le será muy difícil deshacerse de las terribles llaves que el húngaro le aplicará y al mismo tiempo, le será también, llevarlo al combate rudo, donde tiene su fuerte el hercúleo atleta hispano. De todos modos, imponiéndose la ciencia de Szasz o la fortaleza de Camino, la batalla ha de resultar sensacional y fiera.

ROMANO, FAVORITO SOBRE CAMPOS

Felipe Romano, el gran Apolo Azteca; el más científico y elevante de cuantos luchadores nos han visitado en los últimos tiempos, nos luce favorito para su batalla de esta noche frente al Indio Yanqui, Alberto Campos. Romano es nuestro favorito, porque supera con mucho en el terreno científico a su rival, y en el rudo, donde únicamente Campos podría imponerse, es un contendiente más peligroso, por ser un consumado boxeador profesional, que conoce ampliamente el dominio de los golpes y la defensa cemos nuestro favorito para esta no- de ellos. Por todos estos motivos, hache, al gran maestro del arte de la lucha, el científico Apolo Azteca, Felipe Romano...

Antes de esta batalla subirán al ring dos jóvenes atletas cubanos que se encuentran empatados a una victoria: «Tarzán» Rodríguez y Gilberto Becerra, quienes ofrecerán una batalla sensacional y emocionante.

PEDRO MONTANEZ SUPERO A LOU AMBERS EN EL MATCH QUE CELEBRARON

NEW YORK, abril 5. (AP).— A pesar de su flojo final, Pedro Montanez, sensacional light weight de Puerto Rico, continuó hoy su cadena de victorias, derrotando decisivamente a Lou Ambers, campeón mundial de los pesos ligeros, en la pelea a 10 rounds que ambos celebraron aquí ante una concurrencia que casi cubrió la capacidad del Stadium.

LIGA SOCIAL DE AMATEURS DE CUBA

COMISION DE BOXEO Y LUCHAS

CAMPEONATO JUNIOR DE BOXEO AMATEUR 1937

AVISO OFICIAL A LOS ATLETAS

De orden del señor Presidente de esta Comisión, se cita oficialmente por este medio a todos los boxeadores, sin excepción alguna, que se han inscripto para competir en el torneo arriba noche de hoy, martes 6 del actual, mencionado, que debe comenzar en la que deben pasar a las nueve de la mañana de hoy, por las oficinas de la Comisión Nacional de Boxeo y Luchas, radicadas en el antiguo Edificio del Colegio de Belén, por la calle de Picota, para el acto de ser pesados, sin cuyo requisito no podrán competir en este Torneo. Se encarece la más puntual asistencia de todos los boxeadores. En el mismo acto les serán entregados a los mismos las tarjetas-certificados de inscripción, así como a sus seconds, y que les servirán de identificación para su admisión al «Club San Carlos».

Habana, abril 6 de 1937.

Gerardo Coyula Giralt.
Secretario

A PICO Y ESPUELAS

(Por Carlos M. del Calvo)

—Hoy: Aragón en Buena Vista y Oscar Sánchez en la Cuba.
—El miércoles será la fiesta de Hilólito Alum en la Valla Cuba.

Hoy es el beneficio de Juan Aragón, el viejo estanquero en la valla Buena Vista.

También en la valla Cuba celebra el suyo Oscar Sánchez y en la Valla Vieja de Sancti Spíritus el gallero de Rafael Madrigal.

Mañana en la Valla Nueva de Ranchuelo habrá una soberbia función a beneficio de los galleros del doctor Raúl Gómez de Esperanza.

También en la valla Habana habrá una colosal función a beneficio de un viejo y popular gallero.

Se trata de Hipólito Alun, el Gran Maceo.

Pasado mañana, jueves, habrá una buena función en Cabaiguán.

También el jueves, en Pinar del Río se celebrará una gran fiesta a beneficio de Perico Valdés, gallero de los hermanos César Rodríguez.

A esta fiesta irán numerosos miembros del Club Gallístico de la Habana con Diego Trinidad, Pablo Pérez y Benito Vega.

El jueves en la valla Cuba será el beneficio de Miguel Pérez y Machito.

El viernes 9 en el Cotorro celebra su beneficio Julito Martínez.

La función del domingo en la valla Habana tuvo el siguiente resultado:
Ramírez le ganó al Albañil.
Artiles a Lasa.
Julio Acosta a Manzanillo.
Hipólito a Ruiz (el criador de don Pobla).
Leocadio a Miguel.
El Albañil a Donato.
Plácido al doctor Quintana.
Isidro Camús a Juan Díaz.
Estebita a Ricardo García.
Triana a Fico Sánchez.
Celedonio a Leocadio.
El doctor Quintana a Pérez.
Basilio a Obdulio.
Abelardo a Camús.
Celedonio a Lazo.
Benito Vega a Sicre.
Celedonio a Pedro Bacallao.
Alonso a Camus.
Donato a Estebita.

La de ayer lunes fué muy buena. De ella tomamos las peleas siguientes:
Triana se anotó dos victorias seguidas, una contra Ramírez y otra contra Gómez.
Gómez le ganó a Carbonero.
Armando Mansans le ganó al tiro a Manzanillo.
Un jerezano indio coliblanco de Isidro Camus ganó a otro indio de Julio Acosta.
Julito, con un indio corredor le ganó a otro indio de Fico.
Félix Castiello, de Cárdenas, con un indio prieto ganó a un indio de Benito Vega.
El Manco Bacallao, con un indio mocho ganó a un indio collilargo de Humberto.
Isidro le ganó a Genaro.
Abelardo le ganó a Fico.
César le ganó a Cárdenas.
Estebita al Albañil.
Fico a Benito Vega.
Pedro Bacallao a Obdulio.
Julito Martínez a Humberto.
Manzanillo a Rogelio Bacallao.

SELECCIONES

PRIMERA CARRERA. — 6 Furlongs
Very Chic, High Quality, Miss Curtice, Gradivus.

SEGUNDA CARRERA. — 7 Furlongs
Litle Turtle, Salut d-Amour, Disruption.

TERCERA CARRERA.—1 Milla
Hard Rock, Black Chaff, Vitella.

CUARTA CARRERA. — 5½ Furlongs
Ogle, Stepped Up, Decorous, Thundet Speed.

QUINTA CARRERA. — 5½ Furlongs
Hope Loring, Busy Sally, Blue Dan.

SEXTA CARRERA.—1 milla 60 yds.
Blue Spruce, My Last Honey, Goosenneck.

SEPTIMA CARRERA.—1 milla y 60 yardas
Potentate, Magic Arrow, Wandering Gold.

PROGRAMA PARA LAS CARRERAS DE HOY

PRIMERA CARRERA: 6 f.

Bumper Crop	110
Mintmagi	110
Very Chick	100
High Quality	110
Guapito	110
Gradivus	110
Miss Curtice	105
Glass	110
ELEGIBLES	
Weatherproof	110
Happy Lad	110
Bismarck	110
Keewatin	110

SEGUNDA CARRERA: 7 f.

Diantha	x97
W. Cookson	112
Aromette	x102
Redwick	107
El Cajón	x102
Salut D-Amour	x107
Bender Sport	x107
Little Turtle	112
ELEGIBLES	
Risruption	x102
Artful Prince	107
Royal Lassie	x102
Miss Aevos	107

TERCERA CARRERA: 1 milla

High Socks	x100
Black Chaff	x105
Hard Rock	110
Vitella	110
Manhandle	110
Shadowgraph	110
Mr. President	x100
Bubble Weight	x100
ELEGIBLES	
Our Moment	x95
Sandfalon	110
Lady Broadside	x95
Shawnee	105

CUARTA CARRERA: 5½ f.

Oakwood Belle	104
Dolly Tour	x104
Brook Trout	x94
Distinct	104
Decorous	x104
Up in Arms	114
Thuder Speed	109
Stepped Up	x104
ELEGIBLES	
Fractious	x104
Ogle	104
Happy Hopes	109
Chancell	109

QUINTA CARRERA: 7 f.

Good Sense	105
Yankaway	x98
Red Eva	x95
Diamond Digger	100
Blue Dan	x100
Pretty Royal	x95
Busy Sally	x95
Hope Loring	107
ELEGIBLES	
Sing Sing	x107
Our Sallie	x102
Nonpartisan	108

SEXTA CARRERA: 1m 60 y.

Gooseneck	x104
My Last Honey	106
Lucky Kate	x104
Loyal Louie	x106
Blue Spruce	111
Wild Money	x106
Supernatural	109
Gift Contour	106
ELEGIBLES	
Bunky	109

SEPTIMA CARRERA: 1m 60 y.

Rough Rider	x106
Magic Arrow	114
Budding	107
Exception	x104
Potentate	x106
Wandering Gold	x106
Arios	102
Race Cape	107
ELEGIBLES	
Fleet Miss	97

PARA JOVENES

Blanco y carmelita, blanco y negro, y todo blanco. También en negro y en carmelita. Numeración del 2½ al 5½.
peletería
INGELMO
san rafael y consulado
tel M-3237

REAPARECE HOY BLUE DAN EN EL ORIENTAL PARK

Pedro Lafourcade continúa presentando buenos programas en la pista de Marianao

Con una carrera muy interesante terminará el programa hípico de esta tarde en nuestro hipódromo. Van a discutir la milla y 60 yardas ocho ejemplares la mayoría de los cuales están perfectamente preparados para ofrecer una batalla sensacional.

Wandering Gold, estorbado en su anterior salida del pasado sábado cuando gozaba una buena posición en la recta lejana, será un contendiente al que difícilmente puede descartársele y que en nuestra opinión cuenta con grandes probabilidades de victoria. Pero la competencia observada imparcialmente cuenta con otros candidatos fuertes al triunfo.

Así Magic Arrow y Potentate lucen también en condiciones de batallar de principio a fin y Exception, aún en la pista dura puede llevar a cabo excelente papel y si lloviera no hay que decir que la hija de Angon podría ganar sin muchas dificultades.

Bien colocada

My Last Honey luce bien colocada nuevamente. Venció el sábado en milla y furlong y como la distancia de la justa de esta tarde es más pequeña es muy posible que la hija de Last Coin vuelva por la «picada». Sin embargo esta yegua tendrá contrarios de alguna consideración, el más fuerte de los cuales parece ser Lucky Kate si se considera su victoria del domingo último.

Pero Blue Spruce, Goosemeck y Supernatural darán batalla. La segunda, cuyo jinete, dió algunas bravas el sábado para estorbar a Julio Macaw y Blue Spruce en la sexta carrera de aquel día, mejoró mucho aquella tarde y quizás le dure la mejoría para obtener otro triunfo a buen precio aunque la cosa parece bastante más difícil hoy que aquel día.

Blue Dan otra vez

Reaparece Blue Dan hoy. Suponemos que vendrá un poco abochornado de algunos papelazos hechos recientemente y va a portarse como un hombrecito. La carrera en que participará, la quinta, no dispondrá tiene nada de fácil para dicho pur sang, pero si muestra su mejor forma en esa justa podrá hacer buen papel. La competencia citada no es fácil, en verdad para ninguno de los que la integran, pero Hope Loring, Busy Sally y Diamond Digger deben luchar por la victoria con Blue Dan que cargará solamente 100 libras, aunque este necesita buen aprendiz si ha de discutir la victoria al final.

Si Ogle entre en la cuarta habrá que ganarle. Si no entra Dolly Tour, Decorous, Up in Arms, Thunder, Speed y Stepued Up discutirán el triunfo. Happy Hopes es elegible en esa carrera, lo que representa un descenso de grupo ejemplar que conquistara tantos triunfos importantes el año pasado.

Salut D-Amour y Little Turtle son los dos ejemplares con mejores probabilidades en la segjunda en que debuta el primero y también otro pur sang nombrado Redwick.

Llegarán más caballos

Llegarán más caballos hoy, ocho en total procedentes de Miami, cuyos nombres daremos a la publicidad mañana.

M.E.C.D. 2016

VIBOREÑAS

Los Santos de Hoy

Santa Catalina de Palencia y los Santos Sixto y Celestino.

Celebra hoy sus días la joven señora Catalina Miñá, amada esposa del estimado convecino señor Luis González Valera.

Esta noche sin carácter de fiesta recibirán a sus más allegadas amistades.

También los celebra la bondadosa señorita Catalina Polch viuda de Marín, abuelita de las lindas figulinas «Lolo» y «Belita» Marín, dos excelentes pianistas.

En su cumpleaños y santo muy presente tengo a la escultural viboreña Catalina Torres y Ferrer, a la que con doble motivo felicito por su restablecimiento, después de la fuerte grippe que por algunos días padeció.

Dos Catalinas muy gentiles, las señoritas Catalina Burgos y Catalina Ruiz de Peña.

Un expresivo saludo dedico al antiguo convecino señor Celestino Barrios González, al que junto con su amada esposa la distinguida dama Zoila Rivero, deseo muchas felicidades.

Y no olvido al cumplido joven Sixto Hernández, que pronto terminará sus estudios en la Facultad de Medicina.

La Procesión del Nazareno

Las distinguidas damas que forman la Agrupación Esclavas del Nazareno, en su mayoría residentes en nuestra Ciudad Nueva, entre otras Carmen Ordóñez de Raphel, Aurora Armas de Hernández Dobal, Mercedes Dobal de Barroso, Blanquita Fernández de Castro de Jardines y Bertha Puig Fernández de Velasco, con las señoras Nena Frau de Aponte, Nereida Delgado de M. Dobal, Natalia R. de Quintana, Luisa Dobal viuda de Guas y Conchita Valdivia de Santo Tomás, pueden sentirse satisfechas por la solemnidad que ha tenido la procesión por ellas celebradas la tarde del domingo, sacando al Glorioso Nazareno en su trono adornado bellamente por Conchita Valdivia de Santo Tomás, después de algunos años, viéndose que el fervor del pueblo permanece latente, demostrándolo al seguir respetuosamente tras el Nazareno, y disputándose llevarlo en hombros, por numerosas cuadras.

Fué el recorrido desde la Iglesia de Jesús María por Revillagigedo, Puerta Cerrada, Suárez, Gloria y Revillagigedo hasta el templo; todas las fachadas permanecían decoradas y de todas las residencias arrojaban flores al Nazareno.

Abría la marcha la Banda de la Casa de Beneficencia, distintas representaciones y gran número de vecinos; ocho preciosos ángeles, niñas del colegio de Jesús María; el Trono, turnándose con distinguidas damas y señoritas el pueblo soberano, cuyos sentimientos católicos no hay quien pueda negarle, y así, en medio del más ejemplar orden, hizo su recorrido el Glorioso Nazareno, tras el que iban los RR .PP. Francisco de la Vega, Agustín Manfort y Juan Tranquesa, con numerosos Caballeros del Santísimo.

Tanto a la salida como llegada al templo las dulces voces de Elia Dobal y Dulce María Mola, saludaron al Nazareno con sentimentales cánticos.

Debo referirme a la misa celebrada a las ocho y media de la mañana, que fué por los Padres mencionados, cantada, tomando parte Elia Dobal, Dulce María Mola y Herminia González Lobato, la genial violinista Eva Reyes y también el profesor señor Raimundo Toll de Hoyos, y el querido compañero Tomasito de la Cruz, bajo la dirección del laureado maestro don Rafael Pastor.

Todas las Esclavas del Glorioso Nazareno, permanecen agradecidísimas al querido Párroco Padre Francisco de la Vega, que tanto ha laborado por la brillantez de esta procesión, que una vez más, para general satisfacción, ha demostrado que el pueblo cubano es genuinamente católico.

Yo he transpuesto «mis fronteras viboreñas», tras mis distinguidas convecinas, que gentilmente me invitaron a sus piadosos cultos.

Srta. Martha Marichal González

Celebró ayer su cumpleaños tan gentil figulina, y hasta su residencia fueron numerosas sus amistades a saludarla, recibiendo muchas flores tan bella flor-sonriente de tan sugestivo trato.

Yo deseo a Martha que siempre sonriente cumpla muchos y muy dichosos años.

En Los Infantiles

El querido amigo Pepe Regateiro, el más activo Secretario que he conocido, activa sus labores para la celebración de un baile dedicado a sus socios, el próximo sábado, día 10, en sus salones de 10 de Octubre 360, desde las nueve de la noche.

Los muchachos de José Antonio Quintana tienen a su cargo el programa.

Y las invitaciones familiares ya pueden solicitarse en la Secretaría.

Juventud Atlética Viboreña

En mi poder la relación de nombres de las figulinas que asistieron al baile de esta entusiasta «Juventud», víome obligado a dejarla para mañana, contra todos mis deseos, más hoy no me es posible.

¡Mañana. . . ! pero no será tarde si mi cortesía será la misma.

Srta. Laurita Puente

Después de haber pasado una agradable temporada al lado de unos familiares en el interior, de nuevo se encuentra entre nosotros, tan gentil figulina, que ya ha reanudado sus labores como profesora de instrucción primaria.

Le dedico mi expresivo saludo de bienvenida y le deseo muchos éxitos en su noble misión de «enseñar al que no sabe».

Urbano del Castillo.

Dibujos de niños cubanos en Massachusetts

Hace meses el «Lyceum» de la Habana expuso una colección de dibujos de niños de las escuelas de Somerville, pueblecito del Estado de Massachusetts.

Era una iniciativa de intercambio cultural, debida en buena parte a la Oficina de Cooperación Intelectual, de la Unión Panamericana de Washington.

Correspondiendo a ese envío, el «Lyceum» de la Habana envió a la Oficina de Cooperación Intelectual una colección de dibujos de niños cubanos, recogida y seleccionada por la inspectora general de Dibujo de la Secretaría de Educación, señora América Pardo Suárez de Lizaso.

Sobre estos acontecimientos publica el «Correo de la Oficina de Cooperación Intelectual», en su número 9, correspondiente al mes de marzo, la interesantísima nota siguiente:

«Los Niños de Tres Países Canjean sus Dibujos

Un día llegaron a esta oficina varios paquetes con enormes pliegos de papel. Desdoblados éstos, se presentó ante nuestros ojos ávidos y curiosos toda una colección de dibujos coloreados, acuarelas y pasteles. Papel de dibujo pegado sobre grueso papel de envolver. Los temas: figuras geométricas, flores, animales, gente, muebles y paisajes. La gente: escenas de cuentos para niños, ilustraciones de sucesos aprendidos en la clase de historia, retratos del hermanito o del perro de la casa. Realidad, fantasía y abstracción alternaban en aquella abundante colección de trabajos escolares que nos remitía la directora de enseñanza artística en las escuelas de Somerville, pueblecito del Estado de Massachusetts.

Tal envío era una gran sorpresa. Todo lo que esperábamos era un ejemplar del plan de estudios artísticos por el cual se distinguen las escuelas públicas de dicha población. Este plan de estudios, junto con los de otras escuelas norteamericanas, se lo remitiríamos a un maestro brasileño interesado en que hiciéramos llegar a su poder información relativa a la enseñanza artística en los Estados Unidos.

Mientras más examinábamos los pliegos de papel, mayor era nuestro entusiasmo por la labor que se desarrolla en Somerville. He aquí, pensamos, algo digno de que circule en la América Latina, tanto en los países de avanzadas iniciativas pedagógicas en el terreno artístico como en los que aún no se han formulado tal problema. A salicitud nuestra, las autoridades educacionales de Somerville accedieron con la mayor voluntad a que la referida colección quedase en nuestro poder para que la convirtiéramos en una exposición viajera permanente. Volvimos a contemplar los dibujos coloreados. las acuarelas, los pasteles, deteniéndonos en algún dibujo predilecto —el del niño que se lustra los zapatos o el de unos olmos de la Nueva Inglaterra.

Pero una exposición viajera debe de viajar. Precisamente por esos mismos días. Elena Mederos de González, espíritu animador del «Lyceum» de la Habana, nos había pedido que la ayudásemos a establecer un intercambio artístico con los Estados Unidos o algún país latinoamericano. Sin pérdida de tiempo se mandó la colección a la Habana, en donde, del 9 al 23 de octubre de 1936, se exhibió con éxito muy lucido en el salón de exposiciones de la citada institución. El día de su clausura pronunció un discurso la distinguida educadora cubana María Capdevila, quien disertó sobre las tendencias modernas en la enseñanza del arte. Elena Mederos nos había dicho, al recibir los ensayos pictóricos de Somerville: «¡Qué interesantes, desde todos los puntos de vista! Como dibujos en sí, como realización práctica de la Escuela Nueva, como creaciones logradas de artistas y artesanos del porvenir. Además ¡qué bien presentados! De una manera extraordinariamente sencilla y económica se les ha dado el marco ideal.»

A principios de diciembre, la directora del «Lyceum» nos envió, con destino a las escuelas de Somerville (Everett W. Ireland, Superintendente. Elfrida Callister, directora Artística), una colección escolar cubana seleccionada por América Pardo Suárez de Lizaso, inspectora general de Dibujo de la Secretaría de Educación. Definitivo fué el éxito de aquel simpático envío de arte infantil extranjero en el pueblo de Massachusetts. Entre los dibujos expuestos habían unos de las hijitas del celebrado caricaturista Conrado Massaguer. Una de ellas, Conchita, fué hace pocos años objeto de un comentario del universalmente conocido Ripley, en su serie de curiosidades intitulada «Believe It or Not» (Créalo o no lo crea), a raíz de verla hacer caricaturas, imitando a su padre, cuando tenía cinco años de edad.

De Cuba han pasado los trabajos de los niños norteamericanos a la Ciudad de México, donde serán exhibidos bajo los auspicios del Departamento de Bellas Artes de la Secretaría de Educación Pública. De más está decir que México se prepara para corresponder en igual moneda a los jóvenes artistas de Somerville.»

CARDENENSES

DON CELESTINO REVUELTA
El Presidente de la Colonia Española

De días hoy.
El afable caballero.
El acreditado y prestigioso comerciante de esta plaza, a la vez que atento amigo señor Celestino Revuelta, distinguido Presidente de la Colonia Española de Cárdenas celebra su onomástico en esa fecha del 6 de abril.
Lo pasará halagado.
Muy congratulado.
De sus compañeros de Directiva, de los incontables socios de la decana de nuestras instituciones de recreo y de sus amigos llegarán mensajes de afecto para don Celestino Revuelta que tiene por esposa y leal compañera a dama tan gentil y tan airosa como la señora Adela Rodríguez, prototipo de elegancia.
Mi saludo para el festejado.
Se lo mando afectuoso.

Tercer año de vida

De un baby hoy.
Sonrosado y lindo.
El primer fruto de los jóvenes y distinguidos esposos señora Rosita Castro de Jones y el doctor Carlos R. Jones, cabaleroso Fiscal del Partido, cuyo bebito cumple tres años
Día de regocijo para el baby.
Y para los jóvenes papás.

Natalicio

De un baby hoy.
Tierno baby.
El simpático niño Raulito Smith Comas, uno de los encantos de los apreciados esposos señora Anita Comas de Smith y el doctor Raúl Smith Mora, que cumple nueve años de edad.
Deséole suerte.
Las mayores dichas.

Nuevo compañero

Un nuevo conffrere.
Joven y activo.
Así el que se inicia en la delicada tarea de la Crónica Social, en las columnas de "La Antorcha", con un estilo propio y elegante: Jesús Prieto.
Se oculta bajo un sepdónimo.
D. Sforza.
Con bríos y entusiasmo viene a este perfumado vergel el nuevo cronicueur para cantarle a las cardenenses bellas y angelicales que son lirios humanos que perfuman y dan vida a nuestra vida e inspiración al alma.
Saludo a D. Sforza.
Y le deseo éxitos muchos.

En Villa Galicia

La fiesta del sábado.
"Una noche contigo".
Tal su título, fué lleno de atractivos ese festival que llevó a ese recinto de los Hijos de Galicia, en el Paseo de las Quintas, a una juventud alegre y divertida que pasó horas deliciosas.
Estuve allí breve tiempo.
Me reclamaban otros compromisos.
Pero en el rato que pasé en Villa Galicia pude palparme del éxito completo de la fiesta que entre sus mil alicientes se destacó el haberla amenizado la superior orquesta "Juventud Artística".
Se prolongó el baile.
Hasta casi el amanecer.

Las chicas del San Carlos

Nuestras huéspedes.
El sábado y el domingo.
Las lindas chicas del team de basket ball del Club San Carlos, pasaron en Cárdenas esos dos días para jugar co nnuestras cardenenses que tanto adelantan en el basket ball.
Muy bonitas las visitantes.
Un ramilete de rosas.
El Club Deportibo de Cárdenas y especialmente su excelente Presidente el ingeniero José M. Vizcaino, todo un clubman y un perfecto caballero, derramó toda su galantería y fineza en esas nenas de dulces sonrisas que trajeron a nuestros lares, algo más que su atletismo femenino: las galas esplendentes de sus figuritas arrobadoras.
Mujeres triunfadoras.
Como mujeres y como atletas.
Se sintió feliz el ingeniero Vizcaino, el querido y dilecto amigo del Cronista con esa visita que honró el Club Deportivo de Cárdenas.
Visita breve.
Breve, pero exquisita.

Restablecido

Lo está un compañero.
Muy querido y amable.
El bue namigo Mario Faz Alvarez, actual cronista de "La Unión", que pasó varios días en cama sufriendo la molesta grippe reinante.
Ya se restablece.
Me place decirlo.

Un saludo

De bienvenida.
Mándolo afectuoso.
Es para el siempre atento amigo señor José Esteban Fernández Llebrez, que procedente del Central Perseverancia donde ocupa importante cargo, ha venido a pasar unas horas junto a sus familiares que aquí tiene.
Vuelve a ausentarse.
De nuevo a Perseverancia.

El Capitán Sanz

Recto militar.
De grandes simpatías.
Con afectos bien ganados en Cárdenas, viene ahora designado Jefe del Puesto Militar el Capitán Rafael Sanz Rodríguez, amigo de mi mayor aprecio.
Procede de Chile.
Donde estuvo ha poco.
Allí fué representando a Cuba dignamente el que sin dejar de ser el militar disciplinado y recto, es el caballero gentil y el amigo afable y cariñoso.
Una gran persona.
El Captán Sanz.
Prueba de ello, lo halagador que ha sido para los cardenenses, su designación de Jefe Militar de esta ciudad que ve en él no las galas esplendentes de su uniforme que viste con sencillez, sino la bondad de su carácter y la afabilidad de su trato.
Se le prepara un homenaje en Varadero.
Al que me adhiero.

Francisco González Bacallao

HABANERAS

LA MODA ACTUAL

PARA CONSERVAR LA BELLEZA

June Lang sigue un plan definido para conservar su belleza según aconseja la señorita Pierce. Cuida adecuadamente del cabello, cutis, ojos y manos.

TELAS ELEGANTES

En las creaciones más nuevas de esta temporada aparecen con una simplicidad marcada, llevando el interés sólo en el corte y la tela, presentando una elegancia sobria que aumenta el **chic** en los conjuntos más bellos.

El color que predomina en todas las colecciones es el rojo, aunque el beige, el azul y el verde también se ven mucho.

A **La Elegante** de Galiano 64, llegan cada semana preciosas telas en todos los colores y tejidos de moda. La última remesa que es de Par's, trae verdaderas divinidades en lanas y sedas de colores y en negro, así como los adornos de más novedad.

LA EXPOSICION DE HOY

Esta tarde a las cinco, se abrirá el gran teatro **Auditorium** para dar lugar a un espectáculo lleno de interés y de verdadera novedad no sólo para las damas, sino también para los caballeros.

La exposoción de modas que las **Hermanas Salas** acostumbran a presentar en cada estación constituye siempre un acontecimiento social y artístico en el que además de la obra genial de la alta costura, se admira la belleza del conjunto.

Las **Hermanas Salas**, de cuyo gusto exquisito tienen dadas buenas pruebas, presentarán en esta ocasión, bajo un marco de gran ostentación. los más elegantes modelos de estación para la noche, tarde y **sports**, así como los accesorios y **ensembles** de gran atracción que han sido enviados desde París, de la casa que en esa capital poseen las incomparables modistas, a su **atelier** de Prado 71.

El escenario lucirá un decorado floral digno de la **Casa Trías**, la que cada año presenta algo nuevo en esta clase de espectáculos, y al compás de una orquesta pasarán ante el público gentiles figuritas con los mejores modelos de **Lelong, Schiaparelli, Lanvin, Maimbocher, Poiret** y otros.

Puede asegurarse, según el pedido de localidades, que el teatro resultará pequeño para contener al público distinguido que ha separado sus localidades, resultando, por todos conceptos, un maravilloso y atrayente espectáculo de fino sabor artístico.

GOLOSINAS DEL DIA

Siempre ha sido la **Casa Potín**, la más visitada por nuestras principales familias que van allí a separar sus estuches de bombones para obsequiar a sus verdaderas amigas, sabiendo que es allí donde han de encontrar las mejores confituras francesas, inglesas y americanas de donde son sus representantes.

Actualmente, constituye la **Casa Potín** la mejor garantía que preserva a esas familias de los productos de inferior calidad, siendo en ella donde hacen sus pedidos de víveres y conservas finas que venden a precios de mercado.

NOTAS DE PARIS

Los sombreros de inspiración holandesa **chez Agnés** son juveniles y favorecen mucho dejando al descuido gran parte del peinado por delante. Son de faya o fieltro, cuadrados por delante con las esquinas viradas hacia dentro, hechos enteramente sin espartriz, y son tan suaves que se pueden doblar como un pañuelo, viniendo en todos los colores. El más lindo que presentó es el azul jacinto que lleva el nombre de azul **Agnés**. Como contraste viene un tricornio de ala enroscada de meteoro negro sobre el lado izquierdo que lleva un moño de plumas brillantes en rosado ceniza.

Hay incontables y pequeños modelos redondos de ala enroscada, cada una con su propia expresión. La más exótica es una toca que parece un panecito redondo por **Erick Bragaard** y por detrás lleva una inmensa magnolia de la blancura de la cera con hojas verdes destacándose sobre el negro del sombrero. Lirios de agua, gardenias y camelias se usarán con los sombreros pequeños que se llevarán a principios de temporada y en el ala de los sombreros grandes que se verán más adelante.

Sombreros a la **Mademoiselle Bovary** parecen lanzar sus sombras a través de las caras modernas. En forma modificada se encuentra el ala echada hacia adelante, ajustándose la copa a la cabeza por detrás. **Reboux** tiene un modelo precioso de **paillasson** blanco adornado con cinta de faya azul en dos tonos. El ala virada hacia abajo también empieza a verse. El **beret** perenne vuelve. Esta vez en una graciosa versión de **Patou** que tiene ala doble y en el adorno lleva lazos pequeños del material del sombrero

EL HOGAR CRISTIANO
(Pensamiento del Rvdo. P. H. Chaurrondo)

Si existe en la vida, algo grande y hermoso,
algo noble y puro, es «el hogar cristiano»;
oasis del desierto inmenso de lo humano,
un jardín ameno, feliz, deleitoso.

Es morada de paz, sol esplendoroso
que jamás se nubla, fulgurante y sano.
Es la paz que el Señor le pone en la mano
a la santa madre, al honrado esposo.

Es la paz fecunda: no es la paz del mundo
que fomenta odios: que fomenta guerra:
que fomenta el antro de lucha inhumana.

Es lo más divino, es lo más profundo,
es lo más sagrado, que existe en la tierra:
¡nada se parece, a un hogar cristiano!

ANONIMO.

Abril 1o. de 1937.

MENU DEL DIA

Almuerzo	Comida
Cup de frutas.	Grape fruit.
Tortilla de jamón.	Crema de maíz.
Habichuelas a la francesa.	Pescado al horno.
Costillas grillé, ensalada.	Pollo asado. ensalada.
Torrejas.	Gateau Moka.

RECETAS DE COCINA
Salsa con champignons

Se ponen al fuego tres cucharadas de mantequilla con dos de harina de Castilla, revolviendo sin cesar hasta que tomen un color oscuro, agregándose entonces bastante cebolla picada, dos salchichas, perejil bien finito, una hoja de laurel, pimienta en polvo y dos tazas de caldo. dejándola cocinar una hora. Se cuela todo añadiendo sal y jugo de limón. una taza de vino blanco. una lata de champignons y al servirse una cucharadita de mostaza inglesa.

M. R. de FONTANILLS

Reglanas

Cumpleaños.

De un lindo niño.
Inteligente.
Y simpático.
Con halagos mil por parte de sus amiguitos, cumplió el pasado martes sus dos años de edad, el niño Juan Orlando Gómez Vernia, hijo amantísimo de mis muy estimados amigos los esposos María Vernia de Gómez y Justo Gómez, en cuyo hogar pasamos agradables horas, en ese día.
A la hora de los brindis, lo hicimos en unión de Orlandito, quien con extraordinaria habilidad demostró ser «todo un hombre» con la cerveza «Hatuey», de la que es un excelente propagandista.
Para él nuestra enhorabuena.
Que hacemos extensiva.
A sus amantes papás.

Luis Buttari Gaunard.

Caballeroso amigo.
Culto pedagogo.
Orador, conferencista y escritor.
Encuéntrase enfermo, desde hace días.
Aunque no de gravedad.
Muchas son las amistades que a diario le visitan a interesarse por su salud.
A los que une el cronista sus deseos.
Más fervientes.

Un homenaje.

Muy esperado.
Se le tributará al popular septeto «Cubano 1932».
El sábado 24 del presente mes.
En los salones de la «Unión de Barberos y Peluqueros de Regla».
Fiesta esa, bailable.
Que será amenizada por los homenajeados, la orquesta «Mambí» y el septeto «Jóvenes del Son».
Habrán numerosas sorpresas.
Y un mundo de alegría.
Para este homenaje al septeto «Cubano 1932», he recibido atenta invitación.
La que mucho agradezco.

Simpática boda.

Fué la del sábado.
Ante el notario de las novias, el muy querido doctor Enrique Fernández Ross, contrajeron matrimonio, a las nueve de la noche de ese día la muy gentil señorita Idelisa Hilaria de Jesús Trujillo Paz y el caballeroso comerciante de esta localidad José Jesús Rico Arencibia.
Firmaron el acta, en calidad de testigos, nuestro activo y popular Alcalde Octavio Cabrera Perera; Miguel Angel Zaldívar Gotay, alto empleado de la Aduana de la Habana; Juan José Ramírez y Andrés Caballero del Castillo.
Con ponche de champagne se brindó por la felicidad de Idelisa y José.
Que yo les deseo eterna.

A Matanzas.

La gentil Yucayo.
La ciudad de los dos ríos.
La Atenas de Cuba.
Donde actualmente tienen instalada su residencia, se trasladaron el pasado domingo, los muy estimados esposos Justica Scanes de Geijo y Segundo Geijo Clavijo, competente empleado de la Standar Oil Company.
Y con ellos su encantadora hijita Silvia.
Completamente restablecida de la afección gripal que hubiera de sufrir en ésta.
Para ellos mi saludo.
De despedida.

El próximo sábado.

En el Liceo de Regla.
Nuestra cubanísima sociedad.
Se efectuará una atractiva fiesta sportiva-bailable.
A las nueve de la noche.
El programa es el siguiente:
A las nueve, gran juego de basket ball entre los «diablos rojos» del Liceo y el Club Unido, campeón Juvenil de 1937.
Terminado el juego se les entregarán los trofeos a los vencedores del campeonato Intersocial de Regla. o séase al Liceo de Regla, que resultó campeón y a la Asociación de Ex-Alumnos de Regla, que conquistó el segundo lugar.
Después de ese importante acto habrá baile.
A los acordes de la orquesta del profesor Fresquet.
Baile ese, que se efectuará exclusivamente en el salón «El Batey».
Siempre preferido.
Por su decorado.
Y por lo fresco.
Circulan ya las invitaciones para esa fiesta del próximo sábado.
En el Liceo de Regla.

Misa de Requiém.

En la iglesia de San Francisco.
En la Habana.
Tendrá efecto el día 19 del presente mes, a las nueve de la mañana, por el alma de don Tomás Loureiro López, cuya muerte ocurrida el día 19 del pasado mes, tan sentida fué por nuestra sociedad.
Para tan piadoso acto, invitan a sus amistades su viuda la señora Amparo Fernández, sus hijos Antonio, Hortensia y el doctor Pedro Romero García.
Y demás familiares.

Boda elegante.

De gran simpatía.
Ella tuvo efecto ante el prestigioso notario doctor Enrique Fernández Ross, en pasados días.
Fueron los contrayentes la bella y atractiva señorita Aleida Amaya Martí y el caballeroso joven Raúl González Carrillo.
Fueron los contrayentes la bella y atractiva señorita Aleida Amaya Martí y el caballeroso joven Raúl González Carrillo.
Firmaron el acta, como testigos:
El doctor Calixto Catell, teniente del Ejército Constitucional, el capitán Armando Romeu Marrero, Director de la Banda de Música de la Marina de Guerra Constitucional; Julio Lunar Lastatú y Fernando Quincosa.
Elegante y linda la novia.
Muy celebrada.
Se brindó por la felicidad de los nuevos esposos.
Con ponche de champagne.
¡Aleida y Raúl!
Que sean eternamente felices.
Son mis deseos.

Bailes de las Flores.

En el Liceo de Regla.
Se llevará a efecto el día 15 del entrante mes.
Lo amenizará la orquesta de Belisario López y Quintana Melody Boys.
Sobre esta próxima gran fiesta liceísta dará más informes.

Enfermito.

Un inteligente niño.
Muy simpático.
Aunque no de cuidado, guarda cama desde ayer, el niño Julito Lunar Amaya, hijo amantísimo de mis apreciados amigos los esposos Sara Amaya de Lunar y Julio Lunar Latatú,
Un pronto y total restablecimiento.
Le deseo.

Boda.

Notarial.
Ante el doctor Enrique Fernández Ross, con justicia llamado el notario de las novias, han contraído matrimonio la bella señorita Heliodora de la Caridad Autié Gil y el joven Juan Albertos Sánchez.
Actuaron como testigos los señores Miguel A. Arocha Enseñat y José Valiente Mir.
Muchas fueron las felicitaciones recibidas por los novios.
A ellas unimos la nuestra.
Muy sincera.

Alejandro PEREZ PEREZ.

MATANCERAS

Ceremonia nupcial

De extraordinaria brillantez.

Marcaba el reloj de la Iglesia de San Juan, las siete y treinta del sábado tres de abril, cuando ante su pórtico deteníase el lujoso auto, que conducía al viejo e histórico templo, a la señorita Alicia Urrechaga y Bidaurrazaga, que acudía ante el Representante de Cristo en la tierra, para ratificarle sus juramentos de amor, al joven Enrique Almirall y Jiménez, por ella elegido para Jefe de su hogar y árbitro de sus destinos.

Conocen todos que para llegar al atrio de la neopoblana Parroquia, hay que atravesar el parque "Moreno" que realza su belleza y lo enmarca en toda la manzana, y por allí vimos cruzar a la arrogante figura, destacándose entre la doble fila de invitados que esperaban su llegada y la multitud que entusiasmada, loaba a la gentilísima fiancée.

Daba el brazo Alicia, al padrino del ceremonial el señor Juan Enrique Almirall y Olano, que orgulloso y erguido recojía ufano, las felicitaciones que de labios de la concurrencia brotaban, para la nueva hija que desde aquel instante le deparaba el destino.

Luciendo una toilette preciosa, obra de aguja de las señoritas Amezaga, hermanas, más que amigas, de la señorita Urrechaga, desplegaba en la ancha y magnífica cola, el centenar de varas de seda, que formaba la estela alba, señoril, elegantísima, que arrastraba a su paso esa desposada.

Sencillísima la hechura de esa robe, tenía en sus líneas de corte perfecto, todo el chic y el cashet de París, que la caracterizaba.

Una cruz de brillantes, que han llevado todas las novias de la familia Beracierto, ostentaba como único adorno, la prometida de Almirall.

Se prendía el velo con rosas naturales, capullos fragantes, cortados instantes antes del ceremonial, que al par que daba idealidad al rostro, lo perfumaban deliciosamente.

Un ramo también de rosas María Dolores, flor escogida para esa toilette nupcial y para el decorado de la Iglesia, aprisionaba en sus manos Alicia, como ofrenda del confrere de "El Imparcial", Bernardo Rodríguez, ligado a ella por vínculos de parentesco.

Ante el altar de San Juan esperaba a la novia, la madrina, señora Agustina Vidaurrazaga de Urrechaga, acompañada de Enrique Almirall y Jiménez, que ansioso esperaba el instante supremo de obtener la bendición y la sanción de la Iglesia a su venturoso idilio.

El Reverendo Padre José Luis de Santa Teresa, Carmelita Descalzo, cuya íntima amistad con la familia de Urrechaga de todos es conocida, ofició en el acto, mientras en el coro la voz potente, bien timbrada, exquisitamente deliciosa de Rosa Catalina Carbó entonaba el Ave María de Gounoud, atacando después acompañada del órgano la marcha de esponsales.

No pasaré adelante sin decir que encomendado a los floristas del Botánico el decorado del templo de que es Párroco el Reverendo Padre Luis Azcona, triunfaron bellamente en el adorno, empleando para él cientos de docenas de esas rosas María Dolores, que se cultivan tan lozanas y tan hermosas en los campos de Amezaga.

Grandes arecas, sabiamente distribuídas, se erguían en su lozano verdor, convirtiendo la santa casa de San Juan, en el más primaveral de los jardines.

Ya casados Enrique Almirall y Alicia Urrechaga, emprendieron de nuevo la senda alfombrada, que señalaba el feliz epílogo de unos amores, que la sociedad matancera ha visto con tantas simpatías y tanto júbilo.

Daré ahora los nombres de los testigos que rubricaron el pliego matrimonial dicho ya que fueron el señor Enrique Almirall y Olano, y la señora Agustina Vidaurrazaga de Urrechaga, los padrinos.

Por la novia firmaron el doctor Domingo Rusinyol, ex-Director del Instituto, ex-Presidente del Liceo, figura la más destacada de la Escuela cubana en esta Provincia, el Magistrado de la Audiencia de la Habana, doctor Ramón Pagés y Solís, el gran cardiólogo doctor Filomeno Rodríguez Acosta, el ex-Presidente de las Caballeros Católicos, Emiliano Moreno, y el rico comerciante de esta plaza Luis Amezaga, que pertenece a la gerencia del Ron Yucayo.

Un testigo más por la señorita Urrechaga: esa eminencia médica matancera que se lama el doctor Guillermo Caballero y Cil.

Por el novio pusieron su firma al contrato religioso, el Administrador del National City Bank, Juan B. Quirós, el Cónsul de España en Matanzas Raimundo Urrechaga y Agote, el Presidente de la Audiencia de esta Provincia, doctor Cristóbal Moré y Marruz, los señores Rubén Almirall y Pedro Rodríguez y el Jefe de la firma de Urrechaga aquí, el simpático Nemesio, tío de la desposada.

Del templo se dirigió la concurrencia a la Quinta "La Panchita" de las alturas de Bellamar, donde se celebró una recepción, de la que todo cuanto digamos resultará pálido y pobre.

Aquella mansión señorial que por tantos años ha permanecido cerrada a todo ambiente de fiesta, abrió sus puertas para festejar los desposorios de una de sus princesitas, ofreciendo un aspecto sencillamente encantador.

Sus amplios jardines, sembrados de estatuas, surtidos y poéticos rincones aparecían iluminados a giorno, las salas por las que paseó Panchita de León de Bellido, el señorío de su opulencia, cuando fabricó esa casa, decoradas elegantemente, albergaron en las horas que duró el obsequio de los esposos Urrechaga-Vidaurrazaga, para sus amistades, a todo cuanto en Matanzas vale y brilla en su socedad.

Antes de acometer la relación de la concurrencia, diré que han sido tantos los presentes y de valor tan grande, recibidos por Alicia y Enrique, en su canastilla de boda, que su nuevo home ha quedado alhajado con lujo y belleza, que pocos le igualarán.

Van a vivir esos novios, a la casa solariega de los Almiral, en la calle de Milanés, los altos de los Laboratorios "Fontion", y allí donde padres y abuelos de Enrique, vieron deslizarse su existencia, gozará la enamorada pareja de la aurora de felicidad, que apuntó para ellos en esa tarde del tres de abril.

Iniciaré la lista de las señoras con el nombre de las castellanas de "La Panchita" Agustina y Paquita Bidaurrazaga, las hermanas casadas con los Hermanos Urrechaga, Alberto y Nemesio, que vestían elegantes toilettes, luciendo valiosas joyas.

He dicho siempre al mencionar el nombre de Paquita Bidaurrazaga, que al escribirlo, evoca mi pluma, aquella deslumbrante belleza de Josefina Fernandina, rubia como ella, con un azul único en aquellos ojos de tonalidades de zafiro, unas veces, de turquesas otras, con cambiantes de mar del trópico, o de lejanía de montañas.

Replegada en la intimidad de su hogar desde hace tiempo, esa gran dama, verla nuevamente exhornando una fiesta, fué satisfacción y placer para todas sus amistades.

Sigue en turno después, otra tía de la novia, la señora Evelina Bidaurrázaga viuda de Rodríguez, y la señorita Mariita Rodríguez viuda de Urrechaga.

Manuela Salgueiro de Almirall, Enma Simpson de Cuervo, Bebé Zayas Bazán de Rodríguez, y Bernardina Bilbao viuda de Bilbao.

Lolita Cuní de Almirall y Aurora López de Almirall, primas del novio.

Señora Laura Drake viuda de Simpson, Anita Colosia de Cossío, Estrella Brito de Harves, Inés Guiteras de Llorens, Amparo Gorris de Quirós, Emilia F. de Estévez, y Blanca Luisa Vallice de Fernández Taquechel, todas de nuestra élite.

Rosita Landman de Ulmo, la gentil señora del Cónsul Alemán.

Juanita Carnot de Baquedano, desplegando el lujo de antiguos y legítimos encajes de chantilly.

María Fulalia Badía de Caballero, figura la más airosa, la más gentil que pasea por nuestros salones.

Un grupo de jóvenes damas todas tan interesantes, como Lolita Solís de Villabella, Conchita Solís de Díaz, Elvirita Borges de Moré. Nena de Quesada de Blanco, Panchita Arencibia de Acevedo, Sofía García de Charlons, y Nena Costales de Fernández.

Señoras Laura Carnot de Veulens, Blanca Botet de Guisasola, Angélica Fernández de Suárez y su hermana fe, la elegante señora de Azcuy, Clarota Gómez de Linares, Celestina Loredo de Velasco, María A. de Reyes, Esther A. de Andricain, Eloísa de Ximeno de López, Lucía Bilbao de García, e Iluminada Obias de Altuna.

Párrafo aparte para una de las más caracterizadas leaders de la sociedad yumurina: María Dolores Núñez de Beato, a la que rodeaban la esposa del ex-Alcalde Labra, Evangelina Peláez y la siempre bella y siempre interesante María Luisa Rivero de Begueristain.

Cierra la relación una dama de altos prestigiosos y de muy elevada distinción: Madame Vallice, nee Blanca Valera y Valera.

La Jeuneusse ahora en constelación de gracia y belleza.

Iniciaré la lista con Carmita Urrechaga y Bidaurrazaba, la encantadora hermana de la novia. Doctora de nuestra Universidad, en el alborear de su juventud, prefirió la gloria de las aulas al incienso de los salones, y al profesorado—su vocación—dedica su juvenil y lozana existencia, triunfando con su talento, su cultura y su inteligencia.

Sigue la relación con los nombres de Julia, Virginia y Anita Bilbao, Aída Simpson, de blonda y magnífica prestancia, Mercedita Moreno, la fiancée de José Luis Urrechaga, Esperanza Lles, Siomara Trelles, Delia Garga, Milagros Carballo, Matilde Gorris, Sarah Meléndez, María Victoria y Gloria de los Reyes, Fefa Rossié, Marinita Simpson, Gina Duque de Heredia, Sarah Obias, Consuelo Rodríguez, Rosita Cartaya, e Hipatia Vitier.

Marinita Almirall y Olano, tía del novio.

Las Amezaga, María Bertha, Alicia y Carmen Luisa, las Esquerré, Margot y Aidita, las Begueristaín, María Josefa y Nena, las Harves, Minchen y Margarita, las Condon, María, Eulalia y Nena, las Carbó, Lía, Martha, Gisela y Rosa Catalina, las Velasco, Panchita y Luisita, y las Lamadriz, delicadas flores de invernadero, orquídeas de aristocrática belleza.

Dora Moré, Herlinda Urrechaga, Martha Labra, deliciosa mignoné, Silvia Uriarte y la adorable Bertha Rosa Landman, Princesita del Rhin, con todo el cashet de París.

Una trinidad que brilla en nuestras fiestas con resplandores astrales: Emelita Gutiérrez Gallardo, Nenita Urquiza y Estorino y Nenita Caraballo y Gorris, tres soles.

Y se cierra el bunch de la jeunuesse con los nombres de dos señoritas tan lindas como Nena y María Luisa Cossío, las Princesitas de Borbón, prometida una a Laureano Alvarez, y reinando la otra en el corazón de un joven, que desempeñaba papel importante en la recepción de la Quinta "La Panchita" ya que es morador de ella.

Completa esta reseña que es ya demasiado extensa, un grupo de caballeros, que alzaban sus copas con Alberto y Nemesio Urrechaga, en el amplio y señorial dining room, de "La Panchita" donde sin temor a dudas, sirviose uno de los buffets más espléndidos, más exquisitos que se han ofrecido en fiesta alguna.

Todo era allí excelente y en derroche, todo en prodigalidad y magnificencia.

Durante las horas que duró la recepción en la Quinta, no cesaron los criados de la casa de satisfacer el paladar de la enorme y selecta concurrencia.

Con Juan Enrique Almirall saludamos allí a sus hermanos Rubén y Eduardo, a Pedro Rodríguez, Jesús Oramas. Clemente Landman, Dr. González Vélez, doctor López Llorens, doctor Jiménez Pla, doctor Andricain, doctor Beato, doctor Rusinyol, y doctor Fernández Taquechel.

Clement Landmann.
Raimundo Urrechaga.
Ricardo Linares.
Cónsules de Alemania, de España y de Santo Domingo.

Pedro Rodríguez. Rubén Moré, Emiliano Moreno, Francisco Cuervo, Héctor Estévez, Jesús Guisasola, Pedro Lamazares, Agustín López Llorens, Bernardo Harvez, Francisco Condom, Luis Amézaga, Oswaldo Llorens, Anselmo Beoto, Manuel Labra, José M. Beguiristaín, Esteban y Paco Baquedano, Arturo Cervera, Pepe Cossío y Laureano Alvarez.

Rafael y Manuel Velasco, Ignacio Charlon, Eugenio Fernández. Alberto Almirall, José García Cobo, Andrés Solano, Miguel Maribona, Silvio Valdés Cartaya, y Juan Quirós.

José Luis y Nemesito Urrechaga y Vidaurrazaga y Raimundito y Jesús Urréchaga y Vidaurrázaga y Raimundito y Jesús Urrechaga y Sologuren.

El Presidente de la Audiencia Dr. Cristóbal Moré.

El Magistrado Francisco O. de los Reyes.

El catedrático Manuel Labra.

Y Luis Villabella. Bernardo Rodríguez y Santy Bilbao.

Las bodas Almirall-Urrechaga, puede así decirse, han iniciado el capítulo nupcial de abril con la extraordinaria brillantez que ha de caracterizarlo, ya que son muchas y de muy alto rango, las ceremonias señaladas para este pródigo mes.

Sean felices Enrique y Alicia.

Como ellos lo merecen.

Manolo JARQUIN

POST-MATANCERAS

Cuánto de que hablar.

Pero cuán corto espacio el que me resta hoy, después de la larga reseña de las bodas Almirall-Urrechaga, que han constituído el acontecimiento social más resonante de este fin de semana.

Trataré aquí los temas que no quisiera dejar en el tintero, con la brevedad que me impone ese motivo, pero diré que fué un éxito rotundísimo, la excursión a Hershey de la Academia Mercurio. Más de cuatrocientas personas se trasladaron en carros que pasaban de diez, al Central del multimilonario americano.

Gozaron de un día completo, esos amigos de Martínez Martell, porque después de admirar la gran fábrica de azúcar en plena zafra, tuvieron almuerzo, baile, etc., etc.

Otro tema de actualidad, es la presencia en las aguas de nuestra bahía del suntuoso yacht que trajo a su bordo a Silvia Sydney, la artista de la pantalla que cuenta tantos admiradores.

Como en un cofre de terciopelo, Norteamérica nos ha mandado, esa cándola de su joyel de Hollywood, la divina mujer, que triunfa en el celuloide como una de sus figuras más encumbradas por la popularidad.

La curiosidad ha rondado en torno a la embarcación soberbia que por dos días ha mecido románticamente en nuestras aguas a Silvia Sidny.

Una festividad marca hoy el almanaque, que mueve mi pluma a una felicitación, que es tan sincera como afectuosa.

Celebra hoy su santo don Celso González, Vicepresidente-Administrador de este DIARIO DE LA MARINA centenario, al que este último lustro, le ha dedicado con todo el entusiasmo que le caracteriza, toda la inteligencia y todo el caudal de sus conocimientos y su reconocida experiencia.

Una rectitud a toda prueba, una escrupulosa actuación, y una comprensión perfecta, han sido factores valiosísimos, que se han traducido en la prosperidad, auge y engrandecimiento de la Empresa que administra.

Reciba don Celso, con mi cumplido saludo, los votos que formulo por su personal ventura.

Una boda anunciaré en este párrafo, para los últimos días del corriente mes en la capital de la República.

Bodas de la señorita Bertha Macías Dans, con el joven José M. Lamerans, parejita simpatiquísima que disfruta en nuestros círculos sociales, de las mayores simpatías.

De arrogante porte, de belleza lozana, de airosa figura la señorita Macías Dans, es la hija de la idolatría, de nuestra muy querida amiga Matilde Dans, propietaria de ese favorito jardín "El Rosal" famoso por sus easter lilies, las más fragantes de la República.

Daré nombres de padrinos y testigos de esta boda, con hora y fecha del ceremonial.

Cerraré ya estas Post-Matanceras anunciando a los amigos de la señora viuda de Byrne, Elvira Miranda, que vuelve a residir a Matanzas con sus hijos los esposos Vitier-Byrne, y la legión de sus nietos los Vitier y Byrne, apellidos que en esa ciudad, son como en la Habana Sánchez de Bustamante y Montoro.

Tomarán casa en la Playa.

Por todo el verano.

M. J.

Su niño

Por Angelo PATRI

EL NIÑO «TORPE»

La maestra era nueva, y al ver una niña agachada llorando en un rincón del patio durante el recreo, se le acercó a preguntarle con benevolencia: «Qué te pasa que lloras así?»

La niña movió la cabeza sin contestar y siguió llorando.

—Oh, no se ocupe usted de ella— dijo otra pequeña del colegio— Siempre está llorando, es la más torpe de la clase; nunca puede aprender nada, y la maestra tiene que ponerse a enseñarle lo que las demás aprendemos solas. María es sencillamente torpe.

¿No es cierto María?

La niña levantó la cara sucia y roja de rabia. «No seré tan inteligente como tú contestó —pero sí mejor educada y no insulto a las demás. Si yo soy torpe tu eres grosera».

La maestra sonrió con simpatía y dijo:

—No me parece que seas tan torpe como dicen. Ven me cuentas qué te pasa, y no llores más.

—Yo no puedo jugar, no puedo saltar la cuerda. Estaba llorando porque me dicen torpe. Ya sé que soy inteligente, pero no tienen derecho de insultarme.

Lo que impedía que María fuera inteligente era la gran diferencia entre la potencia del ojo izquierdo y el derecho. No podía ver lo que veían las demás niñas, y por eso no aprendía fácilmente lo que las maestras escribían en la pizarra, ni podía jugar con agilidad como sus compañeras. Tampoco podía leer rápidamente, pues tenía que cerrar un ojo primero y luego el otro para poder ver. Cuando se le pusieron anteojos apropiados y se remedió el defecto, fué la primera de la clase.

Pero no es siempre posible corregir a un niño «torpe», pues hay veces en que el defecto no tiene remedio fácil. En estos casos lo único que podemos hacer es encontrar alguna fuerza que posea el niño y desarrollársela hasta que llegue al éxito.

Tales niños necesitan la atención permanente de los maestros durante una gran parte del día, y esto, desde luego, es perfectamente imposible en las clases donde hay veinte o más alumnos. Lo más que puede hacer un maestro en tales circunstancias es dividir la clase en grupos, de acuerdo con la habilidad de los pequeños; pero el resultado de esto es aún peor, porque el niño atrasado sigue siendo objeto de las burlas de sus compañeros.

Colocándolo en clases especiales se mejora su enseñanza, pero no se mejora su posición social. Los compañeros continúan haciéndole objeto de su menosprecio, lo que lo desrazona por completo y pronto lo convierte en una de esas personas antisociales, a quienes hay que compadecer todiar.

Para salvar a estos niños se necesitan maestros y maestras especiales, y lo mejor es darles educación en casa. Aún así sufren por las burlas de sus más afortunados amiguitos. Me parece que sería un buen plan enseñarles a estos niños a aceptar su infortunio desde un principio. Cuando un niño reconoce sin sufrimiento que no es capaz de hacer esto o lo otro, ha dado un gran paso de avance. Si después encuentra que tiene alguna habilidad mediante la cual puede distinguirse, ha logrado su salvación. Lo que necesita más que todo es el respeto de sus compañeros, y este es el mejor método para obtenerlo.

QUEMADURAS

En el Primer Centro de Socorros fué asistida de quemaduras de carácter menos grave, la menor Emilia Lores Díaz, de 2 años y vecina de M. Gómez 397, que sufrió en su domicilio al volcársele encima un plato con sopa caliente.

DE SU CASA

Nicasia Aparicio, de Vives 109, denunció en la Quinta Estación, que su menor hija Clara H. Aparicio se marchó de su domicilio.

M.E.C.D. 2016

ASEGURASE QUE EL EJECUTIVO NACIONAL LIBERAL RECTIFICARA SU ACUERDO DE EJERCER OPOSICION

PARA RESOLVER EL PROBLEMA QUE PLANTEA EL FALLO ELECTORAL, CONVOCARA BAIZAN LA ASAMBLEA NACIONAL DEL PUN

Inaugurada ayer en el Senado la nueva legislatura

No se pudo leer el Mensaje del Ejecutivo por no haber el quorum que fija la Ley

Ayer quedó inaugurada, a las cuatro de la tarde, la tercera legislatura del décimo sexto período congresional en el Senado.

Fué un acto tan breve como sencillo.

El Presidente del Senado declaró abierta la legislatura, de acuerdo con el artículo 58 de la Constitución de la República, que dispone que sean dos las que se celebren anualmente y que una comience el primer lunes de abril y otra el primer lunes de noviembre.

Inmediatamente después, sin que se llegara a pasar lista, levantó la reunión, pues no existiendo en el hemiciclo las dos terceras partes de los miembros de la Alta Cámara, que es el quórum que se exige para celebrar la primera sesión, no se llegó a leer el mensaje de ritual del Poder Ejecutivo al Congreso, dando cuenta del desenvolvimiento de la administración en todos los departamentos del Estado, durante la legislatura pasada, y poniendo la adopción de una serie de medidas de carácter legislativo.

El mensaje en cuestión es verdaderamente voluminoso y llegó al Senado en las primeras horas de la tarde de ayer.

Concurrió una Comisión de Maestros

Una nutrida comisión de maestros de Instrucción Pública concurrió ayer al Senado para entrevistarse con los legisladores y recabar de los mismos la aprobación del proyecto de ley que les aumenta el seuldo a ellos y a los conserjes.

Tanto el Presidente del Senado, como otros congresistas, informaron a la Comisión que sentían verdaderas simpatías por el citado proyecto.

Probablemente hoy tampoco haya sesión

El ambiente senatorial, plagado de incógnitas, dará lugar a que hoy, probablemente, tampoco haya sesión.

Las divisiones existentes en el seno de los distintos partidos políticos, la declaración del Comité Ejecutivo Nacional del Partido Liberal y la ausencia de algunos senadores que se encuentran en provincias, se estima que retrasarán, por el momento, la celebración de una sesión con las dos terceras.

Una prueba de ello fué la reunión de ayer.

¿Cuál será el cuadro que ofrecerán los bancos del Senado en definitiva?

Es cuestión de esperar...

Se cree que a su regreso Laredo Bru hará declaraciones

Presidente y Secretarios desvanecerán los falsos rumores que circularon

Se recibió en Palacio, anoche, un telegrama suscrito por el capitán Estévez Maimill, ayudante presidencial, dando cuenta de que el Jefe del Estado saldrá de Santa Clara hacia la Habana hoy martes por la tarde.

De acuerdo con esa noticias, el Presidente estará en Palacio esta noche.

¿Hará declaraciones el Presidente?

Visitantes de Palacio han ofrecido a los repóters la versión de que mañana miércoles, habrá Consejo de Secretarios.

Añaden los informantes que posiblemente en la sesión de dicho Consejo se acordará que por el Gobierno se hagan al país importantes declaraciones —que suscribirán el Presidente y los miembros del Consejo— respecto de las relaciones existentes entre los Estados Unidos y Cuba.

Según los autores de la versión—que a título de tal acogemos— el objetivo del Gobierno es el de desvanecer, por absurdos, los canards que, por estos días, se han hecho circular por personas interesadas en entorpecer la vida económica y política de la nación.

Vacará en el campo el Presidente

Se ha informado en Palacio que el Jefe del Estado se dispone a pasar los meses de verano en una finca, cerca de la Habana.

Sólo concurrirá a la mansión palatina a las horas del despacho, permaneciendo las restantes del día y la noche en la referida finca de recreo.

El Secretario de Estado

Concurrió ayer a Palacio el Secretario de Estado, doctor Juan J. Remos, quien dejó para ser firmados por el Presidente, numerosas cartas de ciudadanía correspondientes a extranjeros.

SE ACLARA POR QUE NO FUE INSCRIPTO EL ABC COMO ASOCIACION CIVICA

El doctor Abelardo Valdés Astolfi, secretario de la administración provincial, nos ha declarado:

«Las manifestaciones públicas hechas por los señores Aurelio Espinosa, Justo González y Mario Cañal, acerca de la resolución del señor Gobernador por la cual se denegó la inscripción de la asociación denominada ABC, no han podido probar que, en orden estrictamente legal, pudiera acontecer otra cosa. De haber sido ello posible nadie, con mejores deseos que el coronel Baizán, que procede también del campo revolucionario, con principios que no se pueden discutir, hubiera accedido, con sincera complacencia, a que esa entidad legalizara su situación. Por ese poderoso motivo y por su demostrado respeto a todas las ideologías que tiendan a manifestarse ordenada y pacíficamente, espera que los declarantes, en el reclamo que anuncian, le señalen la forma que permita la inscripción sin vulnerar las disposiciones legales que rigen la materia.

Cuantos argumentos de carácter personal se aduzcan, por muy considerables que ellos sean, no pueden forzar al funcionario público que atempere sus decisiones a las leyes, traspasar los límites que éstas le señalan, porque, de la misma manera que pueden infringirse en favor de un propósito justo pudieran serlo en sentido contrario y, entonces, la sociedad quedaría a merced del capricho o la venalidad del que las aplica.

Es pertinente aclarar, no para entablar polémicas que a nada conducen, sino para que la opinión pública no se extravíe y, acaso, para sacar de un error a las personas mencionadas, que así lo consignan en sus manifestaciones, que la resolución que recayó no califica de ilícitos «los fines y postulados que constituyen el ideario abecesista, tal como se expresa en el manifiesto-programa publicado en 1932 y en el proyecto de estatutos presentados por ellos al solicitar lo dispuesto en el artículo 16 de la Ley de Asociaciones, que prohibe, en forma clara, constituir una asociación con el mismo nombre de otra que haya sido disuelta y declarada ilícita. Y en este caso se encuentra el ABC, no por resolución del coronel Baizán, sino por sentencia de un tribunal de Justicia.»

SE ASEGURA QUE EL PARTIDO LIBERAL RECTIFICARA SU ACUERDO DEL SABADO

El acuerdo tomado por el Comité Ejecutivo Nacional del Partido Liberal —por 16 de sus miembros—, de ejercer una oposición fiscalizadora de los actos del Gobierno del doctor Laredo Bru, ha estremecido todos los organismos de dicho partido y producido diversas corrientes de opinión en las que parece prevalecer marcada inconformidad con tales acuerdos.

La prensa de la tarde de ayer ha recogido manifestaciones de destacados representativos de dicho partido, exponiendo un criterio opuesto al que prevaleciera en la reunión del Ejecutivo, y las impresiones recogidas anoche en los centros políticos liberales, es la de que las noticias recibidas de provincias en relación con tal acuerdo provocarán una reacción en el Ejecutivo tendiente a rectificar la actitud trazada.

Inspeccionó todo su departamento el S. de Gobernación

Se prepara la expulsión de muchos indeseables. Choferes aprobados en los exámenes

Con el objeto de conocer a fondo los detalles de la organización interior del Departamento y al propio tiempo cambiar impresiones con los empleados y funcionarios del mismo, ayer, el coronel Emiliano Amiell, Secretario de Gobernación, recorrio detenidamente durante las horas laborables las distintas dependencias de la Secretaría que rige, en compañía del Director General de Personal, Bienes y Cuentas, doctor Mario Palacio de la Cruz, y de su secretario particular, señor E. de la Vega, y del ayudante, capitán Arias. El coronel Amiell, con espíritu observador, lo inspeccionó todo, quedando sumamente satisfecho de la organización perfecta que reina en los diversos Negociados del Departamento que rige, y, especialmente, en el del Registro de Extranjeros, donde su segundo jefe, señor Francisco de P. Muñoz, le mostró las modernas máquinas adquiridas hace algún tiempo por la Secretaría para la más rápida confección de las nóminas de las diversas dependencias. También quedó muy complacido el coronel Amiell de la labor rendida por todos sus subalternos, para los que tuvo frases de aliento y consideración.

Protestan de la Ley Tabacalera

En Gobernación se recibió ayer telegrama del Alcalde de Fomento, informando que el gremio de escogedores de tabaco de esa localidad había celebrado una manifestación monstruo protestando de la Ley Tabacalera. Dicen los manifestantes que de aprobarse la ley irrogaría gravísimos perjuicios a la clase tabacalera, lo mismo a patronos que a obreros.

Preparan diversas expulsiones

El señor Jiménez, jefe del despacho de Gobernación y el Letrado Consultor del Departamento, se encuentran estudiando diversos decretos de expulsión de extranjeros indeseables, los más condenados por los Tribunales de Justicia. También estudian el sobreseimiento de varios expedientes de expulsión, por haberse convenido en que no existen razones para llevarlos a ejecución.

Los choferes aprobados ayer

Fueron aprobados, ayer, por el Tribunal de Examen, estos aspirantes a chofer:

Antonio Egies Cruz, Pedro Luis García Pol, Francisco Cabrera López, Catalina Nicomedes Pozo Gato, Félix Cebrero Nápoles, José Luis S. Carrero Castelo, Francisco Cabrera Ramos, Gustavo Petisco Pereira, Alberto B. García Mora, Serafín González Nares, Santiago F. Fernández Mellán, Luis Pérez Iglesias, Rodolfo E. de la C. García Hernández, Salustiano Cernuda Cernuda, Manuel Lorenzo Peña, Celia Virginia de las Mercedes Palacio Sola.

Y suspendió a Santiago Rodríguez Pérez.

Precisan obras en El Caney

El Alcalde de El Caney, Oriente, ha enviado mensaje a la Cámara Municipal de ese término, interesando obras públicas que precisa esa localidad, tales como arreglo de calles con su alcantarillado, caminos vecinales y otras, que ascienden en total a la suma de 2,031 pesos.

CALVO TARAFA DECLARA PELIGROSO EL PROYECTO DE OPOSICION LIBERAL

A la terminación de la reunión del Comité Ejecutivo Provincial liberal de Matanzas, el senador por aquella provincia, señor Miguel Calvo Tarafa, hizo las siguientes declaraciones:

Como liberal, me siento lastimado por las desatenciones que para mí, para el señor Prisciliano Piedra y para otras figuras del liberalismo han tenido distintos Secretarios del Despacho y hasta el propio Presidente de la República, en relación con las demandas que repetidas veces he presentado en solicitud de los destinos a que tienen derecho nuestros correligionarios, pero entiendo que sería un acto antipatriótico y peligroso que el Partido Liberal fuese a la oposición como ésta debe entenderse frente al Gobierno constituído, y antes de lanzarme a esa aventura, renunciaría a mi condición de liberal, declarándome independiente. La patriotería podrá gustarle a la «claque», pero los que tenemos la responsabilidad de un cargo y representamos en él a la opinión pública, no podemos dejarnos llevar por malos humores ni estridencias, sino que estamos obligados a cumplir con nuestros deberes.

SE ENTREVISTAN LIDERES DEL C. N. D.

Con los doctores Antonio Martínez Fraga y José Ferrer Morejón, Presidente de la Cámara y líder del «CND» en ese organismo, respectivamente, sostuvo un amplio cambio de impresiones en la tarde de ayer el Presidente del Ejecutivo Nacional Conjuntista, doctor Santiago Verdeja.

Aunque se guardó reserva de lo tratado, se tiene la impresión de que dichos jefes conjuntistas hablaron sobre la actitud que adoptará el «CND» en ambos cuerpos colegisladores.

El regreso del Presidente y el Coronel Batista.—Declaran los Jefes de Términos liberales que se les debió consultar por el Ejecutivo Nacional el acuerdo del sábado.—Calvo Tarafa y Rosell contra la actitud oposicionista.—Sin quorum en la Cámara.—Aclara Valdés Astolfi por qué no se inscribió al ABC.—Informó Agustín Acosta en la reunión del Comité Cameral del PUN.—Abierta la nueva Legislatura en el Senado.—Sin quorum en la Comisión Mixta de Secretarios y Legisladores.—Se estudia la forma de resolver el problema de la Nacional del PUN.—Martínez Fraga a Santa Clara.—El regreso del General Menocal.—Labora activamente el Coronel Amiel.—El Partido DR en Oriente.—El Dr. Laredo Bru veraneará en una finca próxima a La Habana.—Notas sintéticas del Congreso.—De política menuda.—Otras notas

MOVIMIENTO POLITICO

Notas sintéticas del Congreso

El quorum

Cerca de un mes estuvo la Cámara de Representantes, a raíz de la toma de posesión de la nueva mesa, sin poder celebrar sesión a causa de que al hemiciclo no concurrían los congresistas suficientes para integrar el quorum.

Por aquel tiempo el llamado Frente Parlamentario Democrático, había acordado su no asistencia a las sesiones, después de haberse retirado sus miembros cuando no le fueron reconocidos lo que reclamaban para formar parte de la mesa y de la Comisión de Gobierno, en su carácter de minoría.

Después, el grupo minoritario, modificó su anterior acuerdo y sus integrantes participaron de las labores legislativas de la Cámara, y ha sido tan eficaz la función oposicionista ejercida que, excepto la Ley de pensiones a los veteranos, ninguna otra iniciativa ha podido cristalizar.

Ahora, basándose en el precepto constitucional que establece que para abrir una legislativa se necesitan las dos terceras partes del número total de sus miembros, los minoritarios han declarado que no propiciarán el quorum hasta tanto no se presenten a debate las legislaciones que ellos estiman fundamentales, como el sorteo, etc.

Esta amenaza de los minoritarios, no pasará de tal si entre los representante que integran el Block Mayoritario renace la cohesión, pues los ciento once legisladores que lo integran, sobrepasan el número que exige la Ley Constitucional, para abrir la legislatura.

Pero, como se tiene la experiencia de que el citado Block no ha podido celebrar más que una sesión, mientras no tuvieron la cooperación de los minoritarios—existen fundadas sospechas de que, si no se opera una rápida reacción en la mayoría, lejano será el día en que se podrá laborar en la Cámara.

¿Volverá a prevalecer la unidad que fué característica del Block Mayoritario en los primeros tiempos? Se espera que sí.

El Frente Parlamentario y el quorom de la Cámara

El Dr. Eduardo Suárez Rivas, en su carácter de Líder del Frente Parlamentario de la Cámara, nos ha hecho las siguientes declaraciones:

«La minoría integrará el quorum que exige la Ley Constitucional para abrir la legislatura vigente, mientras la mayoría, de una manera definitiva y clara, no olvide los problemas personales de burocracia y trate de aprovechar leyes que sean plausibles, como toda iniciativa que demuestre un esfuerzo, pero que no tiene la perentoria importancia de ser tratada como el sorteo, la supresión de los Tribunales de excepción, amnistía amplia y legislación electoral que propicie la rápida celebración de los comicios para una Asamblea Constituyente libre y soberana.»

«La minoría volvió al hemiciclo a pesar de que la mayoría no reconoció nuestros derechos ni en la mesa de la Cámara ni en la Comisión de Gobierno, sin que hasta ahora lo hayamos logrado, no obstante el número crecido de representantes que integran el Block Mayoritario».

E. Suárez Rivas.

Petición de datos

El Dr. Radio Cremata, representante republicano habanero, ha presentado a la mesa de la Cámara una petición de datos para conocer la forma en que se han distribuído los treinta y un mil quinientos pesos previstos en los Presupuestos generales de la Nación para gastos del Vice-Presidente de la República, cuyo cargo está vacante desde el mes de diciembre del pasado año.

El propio congresista ha presentado otra petición de datos para conocer las razones de política económica que han inspirado al Gobierno para otorgarle publicidad a la Comisión Especial designada para el estudio de las llamadas «Deudas de Obras Públicas.»

A Santa Clara

Con el doctor Martínez Fraga a la cabeza, partieron ayer para la ciudad de Marta, numerosos representantes al objeto de asistir a los actos que en dicho lugar se efectuaban en honor del Presidente de la República y del Jefe de las Fuerzas Armadas.

Rosa Anders se abstiene

En relación con los últimos acuerdos adoptados por el Ejecutivo Nacional del Partido Liberal, quisimos obtener unas declaraciones de la Representante camagüeyana por dicho partido, doctora Rosa Anders, pero nuestra pretensión resultó infructuosa al decirnos la mencionada congresista, que hasta tanto no tomara acuerdos el Comité Parlamentario a que pertenece en la Cámara, se abstenía de hacer declaraciones sobre el pronunciamiento oposicionista del máximo organismo de su partido.

El regreso del General Menocal

Los conjuntistas esperan que el general Menocal regrese a esta capital de hoy a mañana, pero la realidad es que casi todos están deseosos de saber la fecha exacta, porque en verdad la desconocen.

El General Menocal, según nos dijo el doctor Bravo Acosta, estará en la Habana en esta semana, pero como no es partidario de que se lleve a cabo recibimiento alguno, hará el viaje de Santa Marta a la capital de manera incógnita.

El CND Cameral

Para las diez de la mañana de ayer, estaba convocado el Comité Parlamentario del CND cameral, pero en virtud de no haber concurrido el número suficiente de miembros del mismo, no pudo celebrarse la mencionada reunión.

El PUN en el Sexto Distrito

Félix Mario Herrera y José Estévez, Presidente y Secretario, respectivamente, del Directorio del Sexto Distrito del PUN, nos comunican que en reunión celebrada al efecto se celebraron elecciones para los cargos de la Directiva y que la toma de posesión de los electos se llevará a cabo el próximo domingo, en una fiesta que se está organizando.

"Siguen las protestas contra la Yey Tabacalera".

AGUSTIN ACOSTA INFORMO ANTE EL COMITE CAMERAL DE UNION NACIONALISTA

En el tercer piso del Capitolio, se reunió en la tarde de ayer, el Comité Parlamentario del PUN cameral, con la asistencia del doctor Agustín Acosta.

Como oportunamente anunciamos, dicho Comité en anterior reunión, había invitado al doctor Acosta, para que informara personalmente las razones que lo habían decidido a retirarse de la Comisión Mixta de Secretarios y congresistas.

La asamblea, como todas las que celebran los Comités parlamentarios se celebró a puertas cerradas, pero a la terminación del acto se nos informó que el Comité se había dado por enterado de la información verbal del doctor Acosta, siendo propósito inquebrantable de los representantes punistas laborar por la formación de un fuerte núcleo de legisladores para respaldar las iniciativas del Gobierno, convenientes al mejor desenvolvimiento de la nación.

Se ha planteado un difícil problema en el Partido Liberal

Los Jefes de Términos están en franco desacuerdo con el Comité Ejecutivo del Partido

Los Jefes de Términos liberales de la provincia de La Habana, nos piden la publicación de los siguientes acuerdos:

A los liberales de la provincia de La Habana

Ante la actitud asumida por el Comité Ejecutivo Nacional del Partido Liberal en la sesión celebrada en la noche del sábado 3 del corriente en los salones de la mayoría parlamentaria del Senado de la República, declarándose en abierta oposición contra el régimen gubernamental actual, la «Unión de Jefes de Términos Municipales de la Provincia de la Habana», declara:

Primero: Que desde un punto de vista puramente democrático el Ejecutivo Nacional del Partido Liberal antes de tomar acuerdos de tanta trascendencia e importancia, ha debido dirigirse en información y consulta a los Ejecutivos Provinciales y Municipales del mismo, para que la línea de conducta trazada respondiese y fuese el exacto reflejo del sentimiento y la opinión de todas las representaciones oficiales del Partido y de sus afiliados, tal como cuadra y corresponde a las organizaciones populares y democráticas.

Segundo: Que ante las circunstancias en que dicho acuerdo ha colocado al Partido Liberal, la «Unión de Jefes de Términos de la Provincia de la Habana se declara en sesión permanente.

Marianao, abril 5 de 1937.

Firmados: Rafael Rodríguez, Aguacate; Francisco Núñez, Alquízar; Carlos Nardo, Bauta; doctor Antonio Pérez Olivera, Batabanó; Enrique Arredondo, Bejucal; Manuel González Regalado, Güines; Manuel A. Caballero, Guanabacoa; Inocente Rodríguez Alfaro, Güira de Melena; doctor Guillermo Tapia, Habana; Juan R. Martínez, Jaruco; José Agustín Valera, Madruga; Pedro Acosta, Marianao; Manuel Castañeda, Melena del Sur; Federico Llambes Toldrá, Quivicán; Pedro Pablo Meste, San José de las Lajas; Juan Llanes, San Antonio de los Baños; Pedro José León, San Antonio de las Vegas; Gerardo Castro, Santiago de las Vegas; Pablo Figueredo, en representación de Amado González Pujols, Santa Cruz del Norte, y doctor Basilio Rodríguez, Santa María del Rosario.

Faltó quorum en la Cámara para iniciar ayer la legislatura

Muchos Representantes están en provincias. Es probable que hoy se lea el Mensaje

No funcionó ayer la Cámara de Representantes.

Sin embargo de ser este lunes el primero del mes de abril, y como tal constitucionalmente señalado para comenzar una nueva Legislatura, no pudo ser cumplido dicho mandato.

Faltó el quórum reglamentario para ello.

Y el quórum, según el Reglamento, ha de ser el de las tres cuartas partes del total de los congresistas.

La mayoría no concurrió al hemiciclo. Muchos se encuentra en provincias.

Quiere decir que, por no haber sesión, no pudo ser leído el mensaje del Presidente de la República, que se encuentra en la Cámara desde el medio día de ayer.

En el mensaje, según hemos dicho ya, el Jefe del Estado relaciona la labor administrativa del Gobierno desde noviembre a la fecha y sugiere al propio tiempo la aprobación de algunas leyes necesarias a la buena marcha de la Administración.

Veremos si la Cámara logra reunir esta tarde el quórum preciso para abrir la nueva Legislatura.

De política menuda

El liberalismo camagüeyano no va a la oposición

En la ciudad de Camagüey, bajo la presidencia del Senador doctor Ernesto Rosell, se reunió el pasado domingo el Ejecutivo Municipal del Partido Liberal.

Entre los acuerdos adoptados figuró el de no hacer oposición por el momento por considerarlo inoportuno.

Como se habe, el Senador Rosell no concurrió a la sesión del Ejecutivo Nacional Liberal celebrada en el salón de la mayoría del Senado, en cuyo acto se acordó una línea de conducta de oposición fiscalizadora al actual Gobierno.

El Ejecutivo Municipal de Camagüey, pues, se ha rebelado públicamente contra las disposiciones del máximo organismo del liberalismo, lo que confirma nuestra afirmación de que existen hondas pugnas de criterios en el seno de la mencionada colectividad política.

Baizán convocará la Asamblea del PUN

Se nos informa, que en breve será convocada la Asamblea Nacionalista por el Coronel Celestino Baizán, en su carácter de Presidente p. s. r., para dar cuenta del fallo emitido por el Tribunal Superior Electoral que declaró sin efecto la designación del doctor Acosta y demás miembros, para la Presidencia y demás cargos del Ejecutivo Nacional punista.

Reingreso de Baldomero Acosta en el liberalismo

Mañana, miércoles, en el vecino término de Marianao, se efectuará un acto liberal para celebrar el reingreso en dicho partido del General Baldomero Acosta.

Numerosos representativos liberales han prometido su asistencia a la reunión.

El partido Democratico Revolucionario

Santiago de Cuba, Abril 5. DIARIO. Habana.—El Comité del nuevo partido «Democrático Revolucionario», el cual integran destacadas personalidades de esta región, se encuentra laborando activamente la constitución de los organismos municipales de los términos de la provincia.

En las labores de organización se distingue el Secretario del Comité Provisional de Oriente doctor Carlos González Pelacio.

Ya han sido constituídos los Comités de Manzanillo, Guantánamo, Palma Soriano, Gibara y Bayamo.

Alberto García, Corresponsal.

NO HA SIDO POSPUESTA LA CONCENTRACION DE LIBERALES EN MARIANAO

La comisión de la «Unión de Jefes de Términos Liberales de la Provincia de La Habana», encargada de la organización de la gran Concentración Nacional del Partido, que ha de celebrarse en Marianao, quiere declarar públicamente que no se ha reunido para considerar la posposición de dicha fiesta; por lo tanto, desmiente toda manifestación que se haga en dicho sentido.

Pedro Acosta, Dr. Guillermo Tapia, Pedro Pablo Mestre, Manuel A. Caballero, José Agustín Valera, Manuel González Regalado, Rafael Rodríguez, Dr. Basilio Rodríguez, Bernardo Marquetti, Pablo Figueredo, Francisco Blanco y Alfredo Rovirosa.

EL PL SOLICITA DE SUS MIEMBROS EN LA CAMARA ABANDONEN EL FRENTE

Ayer charlamos con el Secretario de Actas del Ejecutivo Nacional del Partido Liberal, doctor Luis Grau Agüero, quien, en relación con los últimos acuerdos adoptados por el referido organismo, nos manifestó que se había dirigido al doctor Eduardo Suárez Rivas, para comunicarle que los miembros integrantes del Comité Liberal que preside, deben abandonar otras actividades y fijar su actuación futura en armonía con las disposiciones que emanen del máximo organismo del Partido.

La comunicación de referencia creará un problema a los liberales que preside el doctor Suárez Rivas en la Cámara, hoy unidos en un Frente Parlamentario con los republicanos y algunos nacionalistas y cenedistas independientes.

VISITO UNA COMISION DEL EJECUTIVO LIBERAL AL DR. LUCILO DE LA PEÑA

Para cumplimentar un acuerdo del Ejecutivo Nacional Liberal, visitaron anoche al doctor Lucilo de la Peña los señores Caíñas, doctor Manuel Capestany, Miguel Calvo Tarafa, Prisciliano Piedra y doctor Gustavo Gutiérrez.

El objeto de la visita fué para pedir al doctor de la Peña, a nombre del Partido Liberal, que desistiera de su propósito de retirarse del Partido.

Después de varias horas de espera, interrogamos a los comisionados, los cuales nos manifestaron que próximamente volverán a reunirse con el doctor de la Peña, quien a pesar de haber solicitado ya su baja del Partido, se encuentra en la mejor disposición de llegar a fórmulas armónicas.

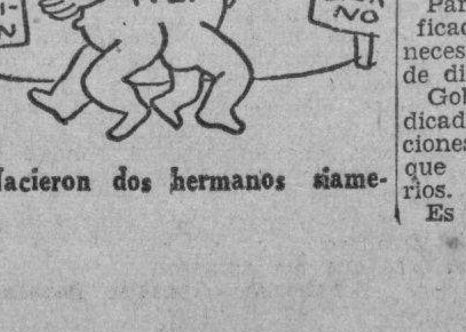

"Nacieron dos hermanos siameses".

"No parece la Cámara dispuesta a tratar el sorteo".

PALACIO

Fué el lunes—ayer—día de una gran calma en la mansión palatina. La paz era con todo porque los salones y pasillos aparecían desiertos.

Ausente en provincias el Jefe del Estado, quien viene recorriendo algunos municipios en excursión fructífera, Palacio no recibió la acostumbrada visita de congresistas, políticos, Secretarios, comisiones, etc., etcétera.

No obstante, las oficinas de la mansión del Ejecutivo, estuvieron laborando como en las mañanas más activas.

Según noticias, el Presidente regresará hoy.

Y esto quiere decir que punto y seguido reanudará sus tareas.

Asegúrase que a su retorno convocará a Consejo a los señores Secretarios para celebrar sesión bien mañana miércoles o el jueves

Asuntos que reclaman urgente solución son causa de la inmediata reunión del Consejo.

Tres de ellos son los que más pronta atención reclaman.

El plan de obras públicas para las ciudades que acaban de visitar el Jefe del Estado y el Jefe del Ejército; plan a desarrollar sin dilaciones.

Fijación del precio de la gasolina que una comisión oficial debe previamente resolver.

Presupuestos generales para el ejercicio económico de 1937 a 1938.

Como quiera que existe asimismo un gran interés por parte del Gobierno respecto de otras cuestiones, tan importantes cual las antériores, aun cuando no de tanta urgencia, estímase que para darle término a todas, el Consejo celebrará más de una sesión en la presente semana.

A lo que parece, lo que más preocupa ahora al Gobierno es el problema presupuestal.

Un observador palatino, comentando lo de los próximos presupuestos, ha dicho que el Presidente es partidario decidido de que no sean rebajados, en un solo centavo, los gastos para el venidero año fiscal.

¿Será aceptado el criterio del Jefe del Estado por el Consejo de Secretarios?

¿Participa el Congreso de la misma opinión que el Presidente de la República?

¿Dará ella motivo para que sean aumentados en algunos millones más?

Ciertamente—y aquí habla el observador—el cálculo de los expertos asegura que los ingresos para 1937-1938 serán mucho menores que los egresos, toda vez que no puede contarse con un nuevo beneficio de plata acuñada puesto que por ahora no habrá otra emisión de dinero y es imprescindible consignar en los presupuestos una respetable cantidad para el pago de compromisos económicos.

Pero esos mismos expertos—continúa el observador—afirman que la aplicación de métodos científicos a la forma de las recaudaciones, en el sentido de evitar que una respetable parte del producto de los impuestos continúe filtrándose, compensará al Tesoro la falta de los beneficios de la plata, no solamente, sino que triplicará los ingresos obtenidos por virtud de dichos beneficios.

Si acudimos al criterio de los Secretarios respecto del problema presupuestal nos encontraremos con que la mayoría de ellos, si no todos, lejos de desear que se reajusten los gastos, aspiran a que sean aumentados.

Veamos la lista de los que solicitan más créditos para sus Departamentos: Los Secretarios de Sanidad de Agricultura, de Trabajo, de Gobernación, de Educación, de Obras Públicas.

El de Sanidad pidió en la sesión del último Consejo no menos de dos millones de pesos más para atenciones de la higiene pública, hospitales, petrolización, campaña contra las epidemias, etc.

El del Trabajo está demostrando que el presupuesto de sus gastos es excesivamente exiguo. Dispone de un personal demasiado pequeño y no obstante le está encomendada a su Departamento una labor extraordinaria para vigilar el cumplimiento de las leyes sociales.

Se ha sugerido que, para reforzar el Presupuesto de esta Secretaría, se ponga a su disposición el producto de las multas cobradas por infracción de las aludidas leyes sociales, tal como ocurre en los ingresos de Sanidad.

Así también se ha indicado la necesidad de poner bajo el control del Departamento de Trabajo las Direcciones del Registro de Extranjeros y de Migración.

El Secretario de Agricultura señala deficiencias en su hoja de gastos, asegurando que de poco valen los planes y proyectos agrarios, si el Departamento carece de medios económicos para llevarlos a la práctica.

Para experimentaciones e intensificaciones agrícolas la Secretaría necesita disponer de mayor cantidad de dinero del que ahora dispone.

Gobernación, por su parte, ha indicado que están a la vista las elecciones para la Constituyente, cosa que demanda egresos extraordinarios.

Es verdad que estos gastos no se consignan en los presupuestos ordinarios, pero hay que tenerlos presentes y reservarlos para su oportunidad.

La Secretaría de Obras Públicas, tiene, es cierto, a su cargo, la distribución de créditos para la realización de trabajos urgentes en provincias, pero apenas dispone de lo necesario para atenciones en la ciudad de la Habana y sus contornos. Con el presupuesto señalado para el caso, el Departamento no puede materialmente sostener en buen estado, las calles de esta capital.

Nuestro informante estima—a juzgar por las noticias que le han llegado—que el Gobierno tiene en estudio el proyecto de reintegrarle a Obras Públicas el acueducto con la intención de atender más eficientemente el servicio de agua y obtener nuevos fondos para reforzar su presupuesto.

A propósito de la Secretaría de Educación, ¿no se ha evidenciado la necesidad de aumentar sus egresos como una medida urgente, exigida a todas luces por la rápida multiplicación de la población escolar y por cuanto, en lo general a la difusión de la cultura se refiere?

Tal es el panorama que tiene ante sí el Gobierno, al enfrentarse con los venideros presupuestos.

Hay empeño en no disminuirlos, pero a fin de que el mantenimiento de los actuales o su aumento no originen conflictos, es a todas luces necesario, indefectible, que las recaudaciones respondan a la intensificación de los gastos.

Y como no existe la menor idea de establecer nuevos tributos, lo único que cabe es conseguir que los ya establecidos rindan el fruto que deben dar.

Esto sólo se procura vigilando las fuentes de ingresos y tapando con fuerte soldadura los agujeros por donde pudiera filtrarse el contenido.

¿Cómo?

Aplicando a ello métodos científicos propios y de importación, si fuere menester.

SIN QUORUM EN LA COMISION DE CONGRESISTAS Y SECRETARIOS

Para anoche, a las 9, estaba convocada a sesión la Comisión mixta de Secretarios del Despacho y Congresistas en el lugar de costumbre, la Secretaría de Estado.

Pero la reunión no pudo efectuarse, pues a ella sólo concurrieron los doctores Remos, Giménez Lanier, Amadeo López, Melanio Díaz —Secretarios—, y los señores Ferro y Arrue.

A pesar de que algunos elementos que pertenecen a dicha Comisión no pudieron asistir por encontrarse en los actos que en homenaje al Presidente y el Jefe del Ejército tenían lugar en Santa Clara, prevalece la impresión de que la retirada del PUN y el acuerdo del Comité Ejecutivo Nacional Liberal, del sábado, han producido honda crisis en la Comisión, al extremo de no haberse hecho nuevo señalamiento para reunirse.

MAÑANA SE REUNIRA EL COMITE EJECUTIVO DEL PARTIDO REPUBLICANO

Mañana, a las nueve de la noche, se reunirá el Ejecutivo Nacional del partido «Acción Republicana», conjuntamente con los congresistas de dicho Partido, en el Salón Provincial Habana, del Capitolio Nacional. Ha sido convocado por el doctor Ramón Zaydín, Presidente, p. s. r.

Según se nos informa, entre los acuerdos que habrán de adoptarse figura el de la publicación de un manifiesto al país, haciendo declaraciones en relación con el momento político.

Después de esta reunión, tendrá efecto otra, a la cual asistirán los congresistas, líderes provinciales, todos los jefes de términos, consejeros, alcaldes municipales, miembros de comités ejecutivos, etc., de dicho Partido.

Apoyan los nacionalistas matanceros a Agustín Acosta

El pasado domingo, celebró sesión el Ejecutivo nacionalista de Matanzas y entre los acuerdos que se tomaron resaltó el de solidarizarse con las últimas declaraciones públicas del Jefe Provincial y Senador de la República, doctor Agustín Acosta.

Puede ser Baizán el jefe supremo de Unión Nacionalista

Pero los punistas dicen que el problema no estriba en el Jefe, sino en la cooperación

Con motivo del fallo dictado por el Tribunal Superior Electoral declarando nula la asamblea nacional del Partido Unión Nacionalista, que designó Presidente al doctor Agustín Acosta, se han hecho variados comentarios.

Ayer, en los pasillos de la Cámara, hablamos con el consejero provincial punista señor Alberto Martínez, quien, entre otras cosas, nos dijo:

«Los problemas que confronta el PUN no radican, precisamente, en la nulidad de esa asamblea. Mi criterio personalísimo es que dicho fallo no tiene ninguna trascendencia política, aunque en el aspecto legal sí la tiene».

«Si las leyes electorales no permiten que el doctor Acosta sea el Jefe Supremo del Nacionalismo, rigurosamente corresponde el cargo al coronel Celestino Baizán, y yo estimo que cualquiera de los dos se desenvolvería admirablemente».

«Pero lo grave no estriba en que sea uno u otro hombre el que ostente la Presidencia. Lo que ocurre en el Nacionalismo, es que la mayoría de sus representativos viven francamente divorciados de los organismos oficiales. Se advierte muy poco sentido de la responsabilidad en quienes deben sus actuales posiciones al Partido que los postuló y a los correligionarios que los defendieron».

«En lo que respecta a la provincia de la Habana, tenemos un excelente jefe en el coronel Baizán, pero para nadies es un secreto que sus iniciativas tienen que ser viabilizadas por sus personales esfuerzos y de unos pocos más, pues no se le brinda la cooperación que merece».

«De todas maneras, tengo fe de que en la Habana, mientras el coronel Baizán presida el Ejecutivo Provincial, habrá nacionalismo, ya que de sobra es sabido que el Gobierno Provincial fué eje principalísimo para que el Partido alcanzara en los últimos comicios los cargos electivos de que hoy disfrutan sus miembros».

RESUMEN DE LA GACETA

Día 2 de abril, Edición ordinaria número 75, Primer Pliego de la página 5497 a la 5598

Poder Ejecutivo

HACIENDA:—Ley: Concediendo, un crédito de $60,000.00 para la terminación del dragado del Canal del Roque y veinte mil pesos para reparación de carreteras en los alrededores de Matanzas.

ESTADO:—Decreto. Nombrando Secretario de Segunda Clase al señor Horacio Martínez Franque. Otro Ascendiendo a Secretario de Primera clase al doctor Alberto Muxó y Torres. Otro, aceptando la renuncia presentada por el doctor Manuel Castellanos Mena, Secretario de Justicia y nombrando en su lugar al doctor Enrique Alonso Pujol.

JUSTICIA: Decreto. Declarando no haber lugar a rectificar el decreto presidencial 1232 de seis de agosto de 1920 por el que se le concedió jubilación al señor Juan Córdoba y Alvarez. Otro, Concediendo pensión a María Lima Merced Oberto y Arias. Otro Concediendo pensión a María Luisa Pagés y Alcalde. Otro, Otorgando jubilación forzosa a la señora Francisca Baldó y Fauro. Otro, Otorgando jubilación voluntaria al señor Juan Llarena y de la Rosa. Otro. Autorizando publicar una obra sin carácter oficial al doctor Antonio Barreras y Martínez Malo. Otro. Otorgando indulto total condicional a Ernesto Pover Pedroso, Luis Robles Zamora y José Anciano Rodríguez, en causa del Tribunal de Urgencia por asociación ilícita.

HACIENDA:—Decreto, concediendo franquicia arancelaria para catorce bultos de telas despachados al «Asilo Creche del Vedado». Otro, Rectificando decreto sobre la fianza que deberá prestar al señor Filiberto Petit. Otro Dando por terminados los servicios de Tomás Rojas Díaz, y nombrando en su lugar al señor Mario Leyva González. Otro. Dando por terminados los servicios de Enrique Cousarás Abella y nombrando en su lugar a Fernando Riverón. Uno más. Concediendo autorización para establecer un plan de regalos al señor Julio Alba, vicepresidente de «Real Silk Corporatión».

OBRAS PUBLICAS:—Decreto, Dando por terminados los servicios de Jorge Luis Echarte y Mazorra, nombrando en su lugar a José Antonio Casas Rodríguez. Otro nombrando a Jorge Luis Echarte y Mazorra, Ingeniero jefe de la provincia de la Habana. Otro. Declarando anuladas o modificadas todas las apropiaciones de créditos autorizadas por la Secretaría de Obras Públicas para la ejecución de Obras en Santiago de Cuba.

AGRICULTURA: —Decreto. Declarando sin lugar el recurso de alzada establecido por la «Motembo Basin Petroleum Company». Otro, Autorizando para publicar una obra de carácter oficial al señor Angel Ugatequi y Lezama. Otro, Declarando sin lugar Alzada establecida por la «Motembo Basin Petroleum Company».

COMERCIO:—Dirección de Seguros Aviso. Interesando devolución de depósito por The National Liberty Insurance Company of América. Otro. Copia Corregida. Declarando vencida y sin ningún valor las pólizas emitidas por la «Compañía La Cañera».

SANIDAD:—Decreto. Creando una comisión para estudiar y proponer la legislación que estime pertinente y nombrando su personal. Otro. Nombrando, al señor Benito Aranguren y Martínez.

Poder Judicial

TRIBUNAL SUPREMO:—Nombrando a Marcelino Biosca Giraud, Juez Municipal de Santa Cruz del Sur.

Declarando caducado nombramiento de Juez Municipal del señor Antonio Pérez Cabrera.

Dejando sin efecto nombramiento de Manuel Berro y Reyes, para Juez Municipal de Pilón.

Citando a Gerardo Machado Morales en causa número 31 de 1936.

AUDIENCIA DE LA HABANA:—Declarando extinguido derecho a pensión al señor Secundino Farias Lazcano.

Declarando extinguido derecho a pensión de Esther Carolina González y Pérez.

Declarando extinguido derecho a pensión de José María Santaló 1 Feijoo.

Citando en causas números 61-32, 440-30.

JUZGADOS MUNICIPALES:—Juicio verbal seguido por Enrique Rodríguez y Fernández de Arcilla contra González y Espinach.

HABANA-CENTRO:—Juicio verbal seguido por Hospital de San Lázaro de la Habana contra María del Rosario Macías y González.

GUINES:—Juicio verbal seguido por Luis Sánchez y Pérez contra Severiano Martínez López.

MARIANAO:—Expedientes de accidentes del trabajo de los obreros Francisco González, Manuel Carrerá, Roberto Torres, Juan Villavicencio, Bernardo Rodríguez, José Alberto Hernández, Juan Fernández, Aguedo Valdés, Sandalio Echazábal, Valentín Dacal, Elio Durán España, Luis Cárdenas y Aleida García.

ARTEMISA—Juicio verbal seguido por Amelia María Meireles y Ponce contra Isabel Gourrier y Haüel.

GUANE.—Juicio verbal seguido por María Elena Hernández y de la Cruz contra Rafaela Rodríguez Ramos.

S. SPIRITUS.—Juicio verbal seguido por Maximino González Madrigal, contra Delfín A. Chanes García.

CANEY.—Juicio verbal seguido por Manuel Elvira Bris contra Josefa de la Caridad, Felipa Pastora, María Olimpia, Emilia y Ana Luisa Montoya y Soto.

Municipios

HABANA:—Departamento de Impuestos. Aviso a los contribuyentes por los epígrafes «Casas de Huéspedes», Rastros, Tiendas de Instrumentos de Matemáticas, Hoteles, Tiendas de Libros de todas clases. Almacenes de aceite mineral, petróleo, fábricas de Escobas, Fábricas de Perfumería en general, Sastres con género, Fondas o restorанes, Tiendas de efectos de talabartería con taller y Bodegones o figones.

Anuncios de subastas

Subastas de la Secrtaría de Obras Públicas y Sanidad y Beneficencia.

Parte no oficial

Compañía de productos para automóviles S. A. Convocatoria para Junta General Extraordinaria.

Poder Ejecutivo

HACIENDA:—Decreto 1074. Transfiriendo 35 mil pesos para adquisición de embarcaciones, construcciones, reparaciones y varaderos en la Marina de Guerra Constitucional.

Poder Judicial

AUDIENCIA DE LA HABANA:—Avisos de recursos contencioso-administrativos establecidos por los señores Barraqué Maciá y Cía, Suero y Co., José Murillo S., en C., Echevarri y Cía, Graells y Cía, Echevarri y Cía, Cabe[illegible] Mani y Cía, The Brobel Co Inc, Ignacio Pons y Gomiz, Cardín y González, Espina y Cía, Miguel Verano, Pedro I. Zayas, Rogelio V. Veras, Manuel Díaz S. en Co, Sobrinos de Abascal, Labrador y Cía, y Compañía Importadora de Gomas y Accesorios S. A.

AUDIENCIA DE S. CLARA: —Citando en causa número 88 de 1937, Recurso de apelación establecido por Higinio Pita Núñez.

AUDIENCIA DE ORIENTE: —Juicio declarativo seguido por Julián Medina y Medina contra José Batista y Proenza.

JUZGADO DE INSTRUCCION:—Convocatorias de los Juzgados de la Sección Cuarta: Bejucal; Guanabacoa, Marianao, Pinar del Río, San Cristóbal, San Juan y Martínez, Cárdenas, Sta. Clara, Cienfuegos, Sagua la Grande; Camagüey, Santa Cruz del Sur, Santiago de Cuba-Norte; Santiago de Cuba-Sur; Palma Soriano y Victoria de las Tunas.

JUZGADOS CORRECCIONALES:—Convocatorias de los Juzgados de la Sección Segunda, Cuarta; Sexta; G. de Melena, San José de las Lajas, Candelaria, Matanzas, Santa Clara, Cienfuegos, Placetas, San Pedro, Yagujay, Ciego de Avila, Santiago de Cuba-Norte, Santiago de Cuba Sur, Mayarí, Niquero y Palma Soriano.

M.E.C.D. 2016

BLANCOS CONTRA PIELES ROJAS —Ya se acercan—

LUCES DE LA HISTORIA

Por J. Carroll Mansfield

Terry y los Piratas

EL DOCTOR DESPEDIDO

Por Milton Caniff

LAS AVENTURAS DE TOMAS GAVILAN Y EL INTREPIDO AQUILES

TITO AUDAZ Y SU ODISEA MARINA

EL TTE. CORONEL BENITEZ OFRECIO UN ALMUERZO EN TISCORNIA A SUS AMIGOS

Al medio día del sábado, en los amplios comedores de Tiscornia, ofreció un almuerzo a varios amigos íntimos el coronel Manuel Benítez, Director General y Comisionado de Inmigración de la República.

Las lanchas y las ambulancias del Departamento fueron puestas a disposición de los invitados, para conducirlos de la Habana al Campamento.

Entre las personas que acudieron al ágape figuraban el Secretario de Hacienda, Dr. Manuel Giménez Lanier; el Secretario de Agricultura, señor Amadeo López; el Jefe de la Sección del Servicio Central de Hacienda, comandante Juan B. Govea; Mr. W. Barber, miembro del Servicio de Investigaciones del Tesoro de los Estados Unidos y señora, que habían llegado por la mañana; Mr. M. Frazer, Delegado del Federal Reserve Bank de los Estados Unidos; el señor Alsina, secretario particular del Secretario de Hacienda; el Médico Primero del Puerto, Dr. Andrés Avello Portela; el capitán Cernada, ayudante del Jefe de las Fuerzas Armadas de la República; el capitán Ferrer, ayudante del Jefe de la Marina y el Administrador de la Aduana, Dr. Alfredo Botet.

Una brillante representación de los navieros: los señores José Cidre y Mauricio Labarrere, de la Compañía del Pacífico; el Sr. Andrés Boutelle, de la Trasatlántica Francesa; el señor Luis Clasing, de la Hamburguesa Americana; el Sr. Isidoro González, de la Flota Blanca; el señor Petzold, del Lloyd Norte Alemán; el Sr. José Causse, de la New York and Cuba Mail S. S. Co.; el Sr. A. Giralt, de la Vaccaro Line, el señor A. Meana, de la Grace Line; el Sr. José Vázquez, de la Peninsular Occidental S. S. Co.; el señor Martínez, de la Dollar Line; el Sr. N. A. Alayeto, de Lykes Bros., y el Sr. Raoul Ros, de la Panamá Pacific Line.

También estaban allí el Administrador-Delegado de la Aduana, doctor Ricardo Cobián, el Dr. Reinaldo Alvarez Montano, Inspector del Negociado de Inmigrantes, que ha renunciado, y el doctor Cabaruy, que será nombrado para ese cargo; el Dr. M. Piedra, por los médicos de Inmigración y el Sr. Isis Marimón, por los Inspectores; el señor Medina, Jefe de Despacho de Inmigración; Adolfo Herrera, en representación del Capitán del Puerto y los repórters de la Secretaría de Hacienda y del Puerto.

Después de haber saboreado un abundante menú hizo uso de la palabra el Sr. Alfonso Solada, que puso de relieve los merecimientos del coronel Benítez, el cual, desde sus años en lo civil como en lo militar.

Después habló el Sr. José Tamayo, Secretario de la Sección Central de Hacienda, que pronunció un brillante discurso, refiriéndose a la evolución política sufrida por Cuba y la necesidad de llevar adelante los postulados de la revolución, parte de los cuales han quedado incumplidos. Agregó que por ello elogiaba al coronel Benítez, pues la República necesitaba hombres como él, que habían demostrado siempre dinamismo en sus empeños.

Siguió en el uso de la palabra el naviero Sr. José Cidre, quien habló en representación de sus compañeros, diciendo que en esta ocasión, en vez de llamarles para asuntos de negocios, se les llamaba para darles de comer.

Seguidamente habló el coronel Benítez, para dar las gracias a los concurrentes por la asistencia al acto, y anunciar que su íntimo amigo el Secretario de Agricultura, Sr. Amadeo López, hablaría en su nombre.

El señor López pronunció una sentida oración, en la que expresó los motivos de gratitud de su amigo hacio los que habían aceptado la invimozos, casi un niño, se lanzó a la manigua redentora, formando parte del Ejército Libertador en las huestes del Generalísimo Máximo Gómez, y desempeñó múltiples, puestos, tanto tación. Significó que el coronel Benítez, había organizado la fiesta para reunir a sus mejores amigos, lo que había logrado.

También hizo mención del coronel Benítez, hijo del Comisionado de Inmigración haciendo constar que su ausencia en aquel acto, se debía a obligaciones ineludibles en la Jefatura del Distrito Militar de Pinar del Río, pero que allí estaba su alma, y declaró que si el coronel Manuel Benítez era un gran padre, también el hijo era un gran hijo.

Finalmente, el Dr. Manuel Giménez Lanier cerró el acto pronunciando un conceptuoso discurso, sobre la personalidad del coronel Benítez.

Todos los oradores fueron muy aplaudidos. La fiesta terminó a las cuatro de la tarde.

CRUCIGRAMAS

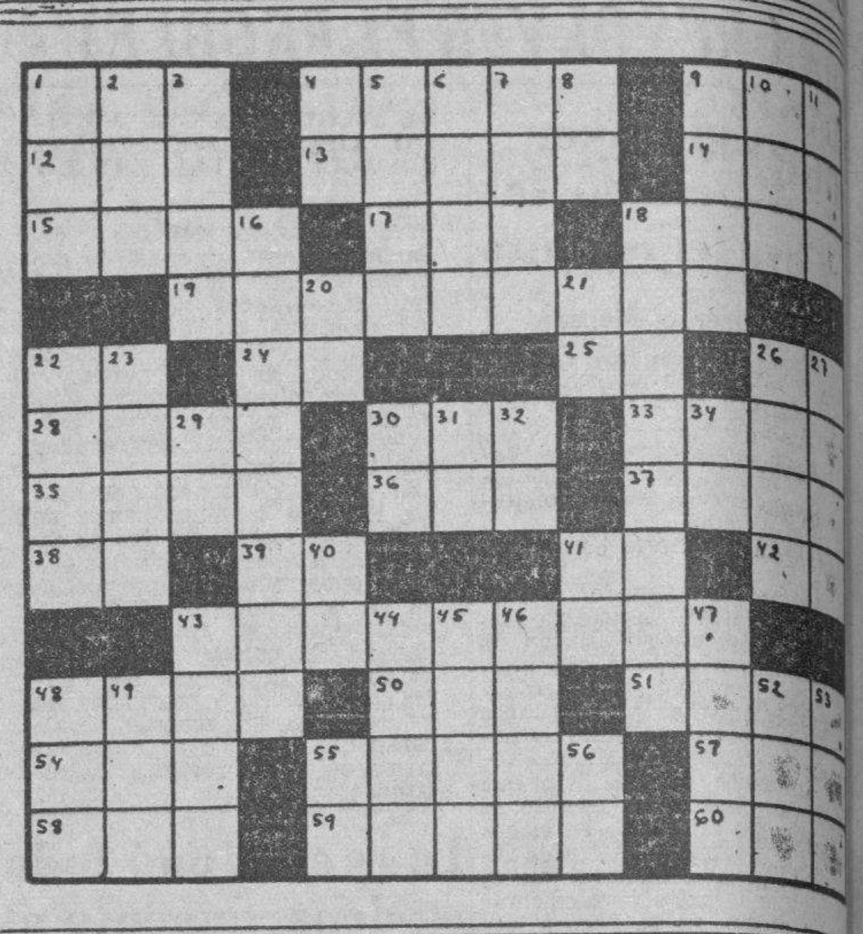

HORIZONTALES

1.—Cuchillas de Oriente.
9.—Que se distingue bien.
9.—Yunque pequeño de plateros.
12.—Departamento de Francia en la frontera oriental.
13.—Elevación del terreno (pl.)
14.—Repetición del sonido.
15.—Quiebra.
17.—Tiempo del verbo reir.
18.—Condimento (pl.)
19.—Cierta clase de naranja.
22.—Sílaba que repetida resulta el nombre del dios de la locura.
24.—Variante.
25.—Antiguo nombre de la nota do.
26.—Interjección.
28.—Cuerno.
30.—Personaje bíblico célebre por su paciencia y piedad.
33.—Concejal.
35.—Botánico cubano.
36.—Ansar.
37.—Individuo de cierta raza indígena de Fipinas.
38.—Moneda de cobre de los romanos.
39.—Diptongo.
41.—Interjección.
42.—Marchar.
43.—Utensilio de mesa (pl.)
48.—Laguna de Colombia.
50.—Especie de chacó pequeño.
51.—Peñasco en la tierra o en el mar.
54.—Metal.
55.—Rostros.
57.—Dios del trueno en la mitología escandinava.
58.—Rey de Aonia.
59.—Cocinará.
60.—Agarradera.

VERTICALES

1.—Ruido que producen ciertos movimientos acompasados.
2.—Escuchar.
3.—Estado de la Indochina sometido al protectorado de Francia.
4.—Símbolo del cloro.
5.—Título de dignidad en Inglaterra.
6.—Pescado lamia.
7.—Rasar.
8.—Naipe.
9.—Pieza de barro para cubrir los techos.
10.—Arbol leguminoso venezolano.
11.—Lamada de auxilio.
16.—Provincia de la isla de Cu[ba]
18.—Día inmediato al de ayer.
20.—Sílaba que repetida resulta nombre que se le da a un [...] pequeñito.
21.—Diptongo.
22.—Especie de liebre de las pampas.
23.—Animal plantígrado.
26.—Cuadrumano pequeño sudamericano.
27.—Alero de tejado.
29.—Variante.
30.—Moneda mexicana.
31.—Especie de flecha que usaban los antiguos turcos.
32.—Símbolo del bario.
40.—Terminación de aumentativo.
41.—Terminación de infinitivo.
43.—Matemático y astrónomo [de] Alejandría.
44.—Epocas.
45.—Da color de oro.
46.—Atreverse.
47.—Carta de la baraja.
48.—Serpiente de más de ocho [me]tros de largo.
49.—Animal salvaje muy parecido [al] bisonte.
52.—Isla del Mar Egeo, una de [las] Espórades.
53.—Altar.
5.—Interjección.
56.—Sociedad anónima.

A. L. G.

Solución al Crucigrama anterior

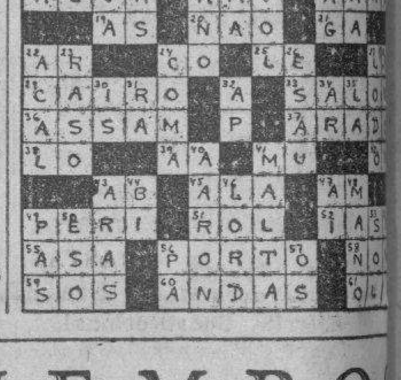

EL CUENTO DE HOY

EL VALLE

Se escuchó el galope furioso de un caballo. Un jinete apareció de pronto, trasponiendo la elevación del terreno; castigaba fuertemente a su cabalgadura, ensangrentándole los ijares con las agudas espuelas. Los vecinos de la casa se acercaron a la puerta; una voz, desde dentro, preguntó al oir unos golpes quién llamaba.

«¡Es Manuel!», le respondieron.

Manuel Sánchez, campesino de fuerte musculatura que se insinuaba bajo la tosca blusa, traía amplio sombrero, y el terrible machete de cortar caña colgado de la cintura. Desmontó del caballo y penetró en el rancho, encorvándose al pasar por la puerta.

Se dejó caer en un banco rústico colocado cerca de la entrada y se quitó el sombrero. El pelo negro se le pegaba a la frente sudorosa.

Le rodearon su mujer y sus hijos. Cinco muchachos sucios, de color tierra y abultados vientres. El mayor tendría ocho años. Su mujer, demacrada, con los estigmas del paludismo, carecía de todo vigor juvenil en el rostro, surcado por prematuras; sus ojos no ponían ni un maturas arrugas; sus ojos no ponían ni un reflejo bajo la frente limitada. Cuando hablaba parecía rezar una letanía incompresible, con su voz lenta y cansada. Al abrir la boca, dos dientes solitarios semejaban centinelas en una caverna.

En un rincón descansaba un paralítico. Sobre sus piernas, unas muletas se destacaban como el símbolo de todas las impotencias. Era el padre de Manuel. Canoso, arrugado, se encontraba al cuidado de su hijo, desde que unas **fiebres malas** le habían dejado en aquella situación. Ya no podía salir al campo a empuñar el arado; ni a llamar con recias voces al ganado disperso; y allí, sobre su silla de inválido, vencido, como un fardo inútil, se lamentaba de su suerte.

Manuel tomaba una taza de café cuando él preguntó:

—¿Qué noticias tienes? —Y en su voz había una vibración de miedo.

—¡Malas!—le respondió Manuel—. El administrador del Banco no quiso recibirme. Me anunció por su secretaría que no nos daría más prórrogas; y que se está tramitando el desalojo de las tierras. No sé qué hacer ni a dónde dirigirme.

Se cruzó lentamente de brazos: en sus ojos relampagueaban las miradas. Una imprecación se estrelló contra el cielo de su boca.

Los muchachos, comprendiendo que había amenaza de tormenta, acallaron sus gritos y suspendieron sus juegos. Poco a poco, se fueron replegando bajo la mesa donde dos canes negros, cubiertos de barro y de parásitos, dormían, gruñéndoles a los sueños importunos.

Afuera comenzó a llover. Sobre el techo de guano, las gotas de agua crepitaban y sobre la tierra comenzaban a fabricar lodo. La mujer entró por la puerta de la cocina llevando fuente y platos de metal. Los muchachos vorazmente se lanzaron sobre los exiguos manjares: tasajo, arroz y carne hervida. Los dedos hacían de tenedores hábiles y los dientes levantaban un rumor confuso.

Manuel, en silencio, contemplaba la escena, fumando su cigarro. Y su padre, desde un rincón, con las muletas sobre las piernas inútiles, veía con ojos húmedos lo que pasaba a su alrededor y se preguntaba melancólicamente por qué el destino no le quitaba el soplo vital a su cuerpo derrengado...

La finca en que vivían se hallaba enclavada en medio de un valle. La rodeaban otras, cuyos dueños se encontraban en idéntica situación económica.

Las montañas rodeaban todos aquellos terrenos. Un río, de rápidas ondas verdes, captaba todas las aguas de la región que salían del valle por un desfiladero de una de las montañas, cuyas paredes elevábanse lisas, inaccesibles.

Los cañaverales se mecían suavemente al paso de la brisa. Las palmeras alzaban sus enhiestos troncos, coronados de penachos decorativos y una profusión de árboles tropicales ponían sus remansos de sombra en aquellos lugares castigados por la luz del sol.

Aquellas tierras, heredadas de familia, eran el único patrimonio de aquellos **guajiros** rudos y primitivos, apegados al terruño porque sobre él habían muerto sus padres y nacido sus hijos. Todos los días al romper el alba ya estaban los arados laboriosos abriendo surcos, mientras la voz de los campesinos vibraba como una diana: «Ven p'acá Girasol! ¡Tesiaa Cubanacán!»

Un conjunto de relinchos agitaba el aire como una canción salvaje de atávicas pasiones. Y los potros nuevos se precipitaban hacia el campo, emprendiendo una fuga loca, que hacía agitarse como bandera desplegada las opulentas crines.

Faltos de distracciones los **guajiros** se daban pronto a la búsqueda de una compañera para las horas del hogar; y para perpetuarse, se cargaban de hijos indefinidamente.

Sólo en los días de velorios o de cristianamientos demoraban la hora de recogerse. Y pocas horas después de oscurecer era raro ver una lámpara de aceite lanzando un fulgor a través de las rendijas de los **bohíos**.

Temprano se iniciaba el despertar. Crepitaba la leña encendida en los fogones, hechos con dos ladrillos puestos de canto y sobre los cuales se cruzaban dos varillas de hierro. La casa se llenaba de humo; y el agua, en vasijas de hojalata, hervía sonoramente para el café mañanero.

Manuel había pasado toda su existencia en aquel ambiente. Unas veces con mucho, otras con poco, pero siempre trabajador y activo, para vivir decorosamente.

Vino un año muy malo. Un temporal y un desbordamiento del río arrasaron con la cosecha. Hizo unos equilibrios prodigiosos y logró restablecerse. En el fondo del baúl, la libreta del Banco ya no estaba garantizándole sus economías. Sus yuntas de bueyes mermaron considerablemente.

«Mientras **haiga** salud, qué importan los **frascasos** y las penas», decía. Y sonriente y esperanzado, comenzó de nuevo la faena.

Y como él, los dueños de las **colonias** vecinas.

Pero el año siguiente fué también malo. Inesperadamente el precio del azúcar bajó. Los dueños del central donde molían sus cañas no pudieron pagarle todo, y otra compañía se hizo dueña del ingenio, cuyas chimeneas se unían al cielo por una columna de espeso humo negro. El último día de **molienda** la sirena sonó lúgubre, como un responso trágico.

Para pagar sus deudas y tener con qué empezar los trabajos solicitaron préstamos del Banco del pueblo vecino, sucursal de uno de esos insaciables pulpos de la capital, que extendía sus tentáculos a lo largo del país.

Pasaron dos años terribles. Las pérdidas se acrecentaban. No fué posible pagar y ahora el desalojo se estaba tramitando en el juzgado pueblerino.

Aquella noche, en todos los **bohíos** la luz permaneció encendida.

El alba encontró a los **guajiros** pálidos, insomnes, pensativos.

A las ocho de la mañana varios soldados y un sargento acompañando al juez y a los empleados del Banco, aparecieron en el valle.

Fueron conminados a desalojar aquellas tierras. Un estremecimiento de rebeldía crispó las manos sobre los machetes tajantes. Los soldados palanquearon sus rifles. Los **guajiros** se miraron los unos a los otros; y, después, las manos cayeron a lo largo del cuerpo, inmóviles, inútiles...

Y comenzó la desbandada.

Cabalgando en el caballo de Manuel, su padre se sostenía a duras penas; y su mujer iba en las ancas, con el muchacho más pequeño entre los brazos.

Los demás iniciaron la jornada a pie.

En el alma, el odio, el rencor, el deseo de venganza era como un hierro candente y cruel.

Manuel buscó refugio en casa de un **compadre**. A poco murió su padre lleno de angustias. Y dos muchachos siguieron su rastro hacia el cementerio. La desgracia se ensañaba cruelmente con su familia.

Trabajó en todo. Un día fué nombrado sereno en unas canteras cercanas. Poseía las llaves de los depósitos de herramientas y explosivos, y se pasaba la noche ahuyentando el sueño con humo de cigarrillos.

Entre tanto el valle había sufrido grandes transformaciones. Los nuevos dueños levantaron barracones inmensos para la peonada, aprovecharon la corriente del río y pusieron una planta eléctrica que movía motores de todas clases.

Un día Manuel desapareció de su trabajo, misteriosamente, llevándose el caballo de uno de los trabajadores.

La madrugada. La luz de las estrellas caía sobre el valle donde se destacaban las fábricas de blancos muros. Un hombre a caballo se aventuró por el río, acercándose a las paredes del desfiladero; horadó la tierra colocando un objeto en el hueco recién abierto. Encendió un fósforo y hubo un chisporrotear en la sombra... Después hizo nadar a su caballo siguiendo el curso del río, y a poco su galopar frenético era perseguido por la jauría de los ecos...

Un resplandor extraordinario llenó el valle y una explosión repercutió horrísona en la noche. Las paredes del desfiladero se unieron, derrumbándose sobre el río. Las aguas comenzaron entonces a precipitarse fuera de su cauce e irrumpieron furiosas, arrastando todo lo que encontraban a su paso.

En la noche se confundieron, pavorosamente, el grito y las blasfemias de los hombres con los bramidos de las bestias. Después, sólo el murmullo de las aguas que ascendían, que ascendían...

La luz del sol mostró el valle inundado y, flotando en las aguas, hombres, animales, ruinas de todas clases.

En una montaña, erguido sobre los estribos de su cabalgadura, un hombre cejijunto, trágico, en cuyos ojos brilaba una satisfacción intensa, miraba la catástrofe a sus plantas, como una ofrenda a una divinidad sangrienta. Porque él era, en aquel momento, la imagen del dios de las supremas venganzas. Aquel hombre era Manuel Sánchez.

Su caballo lanzó un relincho que en la piragua del viento se fué flotando en la corriente.

Y, sonriendo diabólicamente, encendió un cigarro y comenzó a descender lentamente, por un sendero lleno de luz de sol...

G. M. GARBAY.

AUNQUE PAREZCA MENTIRA—Por Richard W. Thomas y Walter Galli

Mr. Moore guarda la bicicileta detrás de la puer ta de la calle de su casa, y jamás camina en la calle. Dice que lo hace por diversión.

Muerto de un tiro mientras volaba a unas 100 ya rdas del suelo, el pájaro, y muerto, fué arrastrado por una ráfaca de viento y llevado 11 millas por el aire, antes de caer a tierra.

PASATIEMPOS

FIGURAS PERDIDAS

Busque al piloto. (La solución, mañana).

Solución al problema de ayer: De perfil, al revés, en el pecho del pato, hacia la izquierda.

«ARIES»
ABRIL 5

Al llegar a la juventud, el niño que nazca hoy mostrará disposición para trasnochar por causa de su popularidad, y hay que corregirle los hábitos con mucha discreción para que no se moleste.

La mujer nacida el 5 de abril tiene talento para muchas cosas, y sentirá la tentación de emprender diversas actividades antes de encontrar la que más le conviene. Es probable que descubra la manera de hacer mucho dinero, pero tenga cuidado de que el éxito no le haga perder la cabeza. Tiene predisposición para el arte y la literatura. En el matrimonio encontrará felicidad al mismo que grata compañía.

El éxito del hombre que nacio en esta fecha dependerá del sentido común que emplee para distribuir las horas de su trabajo. Como predicador, maestro, fabricante, inventor, periodista, abogado, médico o vendedor podrá lograr una reputación envidiable, y al mismo tiempo obtener independencia económica.

«ARIES»
ABRIL 6

Generalmente, cuando llega a la juventud, el niño que nace el 6 de abril tiene una idea exagerada de su propia importancia. Hay que cuidar de que no se vuelva egoísta.

La mujer que ha nacido en esta fecha tiene, por lo general, poseen habilidad para los negocios. Probablemente le sea fácil hacer amistades y conservarlas, y acaso tenga también bastante sentido artístico. Para tener éxito económico y mucho éxito en asuntos matrimoniales, debe tener muy buen criterio y en cualquier profesión u oficio saldrá adelante y encontrará excelentes oportunidades.

Si el hombre que ha nacido el 6 de abril maneja sus asuntos con prudencia, en vez de lanzarse a especulaciones peligrosas, tiene excelentes probabilidades de éxito. Como abogado, médico, actor, arquitecto, ingeniero, educador, artista, escritor o vendedor, probablemente logrará hacer dinero.

M.E.C.D. 2016

LOS ESTADOS UNIDOS OFRECEN RESTRINGIR LA CANTIDAD DE AZUCAR VENDIDA AL EXTRANJERO

Cotizaciones

NUEVA YORK, Abril 5.—(A.P.)—Cotizaciones al cierre de la Bolsa de Nueva York:

Acciones: 976,340
Bonos: $13.762,000

COTIZACION DE LA PESETA

La peseta española se cotizó ayer, al cierre del mercado, a razón de 12.57 por dólar.

COTIZACION DEL FRANCO

El franco francés se cotizó ayer, al cierre del mercado, a razón de 21.69 por dólar.

COTIZACION DE LA LIBRA

La libra esterlina se cotizó ayer en el mercado lccal a $4.91.

MERCADO DE GRANOS

Cierre ayer en Chicago:

Avena:	
Mayo	51½
Julio	49⅝
Septiembre	46¾
Centeno:	
Mayo	116⅞
Julio	110
Septiembre	102¾
Maiz:	
Mayo	132⅛
Julio	123⅞
Septiembre	114¾
Trigo:	
Mayo	143½
Julio	129½
Septiembre	125⅝
Trigo de Winnipeg:	
Mayo	149¾
Julio	145¼
Octubre	128⅞
Trigo de Minneapolis:	
Mayo	148⅜
Julio	141
Septiembre	131½
Trigo de Kansas City:	
Mayo	135½
Julio	125
Septiembre	121¾

EL ORO Y LA PLATA

Cotizaciones ayer en la Bolsa de la Habana:

Plata contra billete americano	99⅛	99½
Oro acuñado contra billete americano	156	—

EL PRECIO DEL ORO

PARIS, abril 5.—El precio del oro ha sido fijado oficialmente para hoy en 24.263 francos el kilogramo, contra 24.274 el sábado.

OFICIAL

ANUNCIO DE SUBASTAS

Secretaría de Defensa Nacional. Ejército Constitucional. Cuartel Maestre General.

En el Cuartel «Capitán Emilio Alvarez», sito en Suárez esquina a Diaria, Habana, Sección de Subsistencias, y hasta las 9 de la mañana de los días que más adelante se expresan, se recibirán proposiciones en sobres cerrados para los siguientes suministros durante el año fiscal de 1937 a 1938.

De FORRAJE: El día 24 de marzo de 1937.

De VIANDAS: El día 31 de marzo de 1937.

De HIELO y COMBUSTIBLE (leña y carbón vegetal y mineral): El día 7 de abril de 1937.

De VIVERES: El día 14 de abril das y a la hora consignada, se abrirán de 1937.

En cada una de las fechas indicarán los sobres que contengan las proposiciones presentadas y se leerán públicamente.

En el referido Cuartel «Capitán Emilio Alvarez», Sección de Subsistencias, se facilitarán pliegos de condiciones, modelos de proposiciones y pormenores a quienes lo soliciten.

M. López Migoya, M. M.
CUARTEL MAESTRE GENERAL.
Coronel Auxiliar del Jefe del Ejército.

8, 9, 10, 11, 20, 22, 23, 24, 27, 29, 30 31

HAN AUMENTADO GRANDEMENTE LAS COMPENSACIONES BANCARIAS DURANTE LOS 3 ULTIMOS MESES

En Marzo superaron a las de dicho mes de 1936 y lo mismo durante el trimestre

Las compensaciones bancarias durante marzo superaron a las de dicho mes del año pasado, como también las correspondientes al primer trimestre de 1937 en relación con las de igual período de tiempo de 1936.

Las cifras del Habana Clearing House que cada semana publicamos, han sido recopiladas por el departamento de estadísticas de «Cuba Importadora e Industrial», donde ayer tarde se nos facilitó la tabla siguiente que comprende las compensaciones de marzo de varios años y del primer trimestre de los mismos:

Años	Marzo	3 meses
1932	$35.097,872.74	$ 89.321,577.81
1933	22.492,740.45	68.097,148.46
1934	34.064 421.32	84.753,521.61
1935	47.166,085.03	120.667,799.24
1936	66.141,850.66	158.008,498.84
1937	75.358,797.40	177.290 874.20

A medida que han mejorado los negocios en general, han aumentado las compensaciones bancarias. La reacción económica favorable empezó en 1934, y siguió cada mes y cada año, como lo dicen las cifras reproducidas.

ACCIONES DE LOS BANCOS

Cierre ayer en New York:

Guaranty Trust	373
New York Trust	145
National City Bank	53⅛
Chase National Bank	58½
Public	51
Manufecturares Trust	58¾
Irving Trust	17⅝
Corn Exchange	67¾
Chemical	72
Bankers Truts	79
First National of N. Y.	2.480
Manhattan	35⅞
Hannover	138
First Nat. of Boston	56
Royal B. of Canada	215
First Boston Corp.	37

LA PLATA EN TORONTO

Cierre ayer en Toronto:

Mayo	46.95	47.97
Julio	47.00	47.77

TABACO

Como decíamos el domingo, la semana pasada fué de poca actividad en el mercado local. La recopilación hecha por nuestro reportero, sólo da 807 tercios y pacas vendidos durante los seis días. Esos tercios y pacas se distribuyen como sigue:

De Vuelta Abajo	607
De Remedios	92
De Partido	48
Total	807

Eran de colas 521; de tripas y varias, 104; de capadura, 50; de capas de Remedios, 22; de capas altas y finas y maduras de Partido, 48, y 62 de varias clases en lotes pequeños.

LOS TOTALES RECIBIDOS

Entraron en la plaza durante la misma semana pasada 2,058 tercios y pacas, por ferrocarriles, vapores y camiones. Según la recopilación hecha por nuestro reportero, las partidas que, sumadas, dan ese total, procedían de:

Las Villas	1,349
Vuelta Abajo	703
Oriente	6
Total	2,058

Los tercios que llegaron por vapores procedían de la provincia pinareña, y los seis de Oriente que se anotan, traídos por el «Manzanillo».

LAS ENTRADAS DE AYER

Sólo dos partidas entraron ayer en la plaza: una era de 70 tercios, recibida desde Zaza del Medio por Rogelio Pérez y Compañía, y la otra de 7 procedente de Mendoza y consignada a Miguel Saludes.

NOTAS DEL MERCADO

Al comenzar la semana se ven pocos compradores en el mercado. Posiblemente alguna firma manufacturera de cigarrillos se interese por clases bajas y compre estos días varios lotes. Pueden volver esta misma semana al mercado algunos exportadores, de los mismos que la semana pasada estuvieron mirando determinadas clases en los almacenes.

LOS CANJES DE CUOTAS DE AZUCAR EN LA BOLSA

En la pizarra de los canjes de certificados de identidad, de la Bolsa de la Habana, sólo se cotizaron ayer: Libre por Mundial, de 1.05 a 1.07. Libre por Retenido, de .19 a .21. Esa cotización se verificó a las once de la mañana. No hubo a las 3.15.

THE BOSTON SURETY Co.
S. A.
FIANZAS INTACHABLES
Administrador General: MOISES MAESTRI
Manzana de Gómez 364-366 — Teléfono M-2517.
Garantizadas sus operaciones con Bonos de la República.

APRECIACIONES DEL MERCADO DE AZUCAR

ABRIL 5 DE 1937

	ANT.	HOY
E. Unidos, costo y flete, emb. Abril	2.55	2.55
E. Unidos, cuota libre, contado, base LAB	2.33	2.33
E. Unidos, retenido, contado, base LAB	2.12	2.14
O. países, contado, base LAB	1.27	1.30
Cuota local, contado, base ex almacén	1.09	1.11
Todas las cuotas, zafra 1937, contado, base LAB	1.90	1.91
Tres cuotas zafra 1937, contado, base LAB	1.94	1.95½
Cuota de Colonos Alm. después de pagados impuestos	$5.87	$5.91

(Esta apreciación es de Luis Mendoza y Cía.)

COTIZACIONES DE LA BOLSA DE AZUCAR DE NEW YORK

NUEVA YORK, abril 5. (Por el hilo directo de Luis Mendoza y Cía).

CONTRATO 3

Anterior	Meses	Abre.	Máximo	Mínimo	Cierre.
2.54	Mayo	2.54	2.58	2.54	2.54
2.51	Julio	2.50	2.55	2.51	2.52
2.52	Septiembre	2.52	2.55	2.52	2.52
2.52	Noviembre	2.51	2.51	2.51	2.51
2.54	Enero	2.46	2.47	2.46	2.48
2.46	Marzo	2.45	2.48	2.46	2.48

CONTRATO 4.—1937.

Anterior	Meses	Abre.	Máximo	Mínimo	Cierre
...	Marzo	...	...	...	...
...	Abril	...	...	...	...
131½	Mayo	131½	133½	131½	133½
133	Junio	...	...	...	...
134½	Julio	134	137	134	137
136	Agosto	...	...	...	137
136½	Septiembre	136	139	136	139
138	Octubre	...	...	...	...
138	Noviembre	...	...	...	142
...	Diciembre	...	...	...	...
	1938				
138	Enero	...	...	...	143½
...	Febrero	...	...	...	...
141½	Marzo	142	144½	142	143½
142½	Mayo	143	145	143	144½
...	Junio	...	...	...	...
143½	Julio	...	146½	144	145

BOLSA DE NEW YORK

Cotizaciones al cierre ayer

—A	
Amerada	107
Am Radiator	25
Adams Expr	20¼
Air Reduce	70½
Alaska Jun	14
Alleghany	4½
Allied Chem	243
Allis Chal	66¾
Amer Can	108⅞
Am Car Fou	62¼
Am F Pow	11
Amer Ice	4
Amer Inter	16⅛
Amer Loco	50½
Am P Light	11⅞
Amer Smel	93
Amer Sugar	50½
A C Alcohol	29⅞
Amer T and T	172
Am Tobac A	82
Am Tobac B	83½
Am W Works	22½
Am Woolen	11½
Anaconda C	61⅝
Atchison	79¾
Atlan Coast	48¾
Atlan Ref	34¾
Ass D Goods	20
Auburn Auto	30⅝
Aviat Cor	8¾
Amer Bank	28⅜
Amer Metal	61⅝
—B	
Baldwin Lo	8¾
Balt and Ohio	37¾
Bendix Avi	24⅜
Best and Co	57½
Beth Steel	97
Borden Co	26⅜
Briggs	48¼
Brook Man	41⅝
Byers A M	27¾
—C	
Can Pacif	15
Curtiss W	19⅞
Case T Mach	157
C de Pasco	77
Ches and Ohio	61⅜
Chi R Islan	3⅛
Chrysler	123
Coca Cola	169
Col Carbon	125
Comm and Sout	3
Congoleum	41½
Con Cigar	14¼
Cons Gas	39⅞
Cons Oil	17¾
Cont Can	59⅜
Cont Oil	45
Corn Prod	66
Coty Inc	9¼
Cuba Co	2
Cub Amer S	11½
C Am Sug, p	116
Comm-l Solv	17¾
Chesapeake	82
C Palmolive	23¾
Cruc Steel	75½
Cons R Cuba	8
—D	
Del Hudson	50¾
Del and Lack	20¾
Drug Inc	14⅝
Dupont	158¼
—E	
East Kodak	164
El Auto Lit	40¾
El Pow Lig	23
Elec Bond	21⅜
Erie (R R)	20¼
—F	
Fox Film C	38
Frep Texas	28
—G	
Gen A Tank	71½
Gen Asphalt	39½
Gen Elec	56¾
Gen Foods	42⅜
Gen Motors	61⅝
Guantánamo S	3⅞
Gillet Saf	17
Gimbel Bros	24¾
Gold Dust	13⅝
Goodrich R	47
Goodyear	43⅜
Gen Bronze	11
Great North	50½
—H	
Hershey, com	60
Homestake	407
Houston Oil	14⅞
Hudson Mot	21½
—I	
Illi Cent	34¼
Interb R T	10¾
Int Cement	65
Int Nickel	67⅞
Inter Tel	12½
Illin Glas	183
—J	
Johns Mansv	139
—K	
Kroger Groc	22¾
Kresge S S	24⅞
Kennecot	60⅞
—L	
Lambert Co	21
Ligg Myers	101¾
Loew-s Inc	82
Loose Wiles	37
Lorillard	23⅝
Louisv Nas	991
Ludlum Stl	36¾
Lehman Cor	124½
Liquid Carb	50½
—M	
Macy (H R)	52
Montgomery	59⅝
Miss Pac, c	5⅞
Miss Pac, p	10½
Min Honeyw	112
Murray Corp	16⅞
—N	
N Y Central	50¾
Nash-Kelvi	22
Nat-l Dist	33¼
Nat-l Bisc	29¼
Nat-l Cash	34¾
Nat-l Dairy	24¼
Nat-l P Li	11¼
North Amer	26
N A Aviat-n	14
Nort Pacif	32¼
—O	
Ohio Oil	22⅜
Otis Elev	37¾
Otis Steel	21½
—P	
Packard Mot	10⅞
Paramount	25
Pennnsylvann	47¼
Pullman Co	62
Proc Gamble	59½
Pure Oil	21⅝
Puerto Rico	39½
—R	
Radio Corp	10⅞
Rep I Steel	44⅜
Reynolds	51½
—S	
Schen Dis	48⅛
Safewya St	42½
Sears Roeb	88
Simmons Co	54½
Soc Vacuun	19⅝
St Paul, p	5⅞
So Pacific	60⅜
South Ry	39⅝
Stand Brands	14⅞
Stand Gas	10⅞
Stan N J	72½
Stan Oil C	47½
Stewart War	18¾
Studebaker	17½
Sun Oil	71
—T	
Texas Co	61⅝
Texas Gulf	41¼
Tinken Roll	64⅝
—U	
Union Carb	101⅜
U Pacific	143⅞
Union Oil	26
United Cor	6
Uni Cor, pfd	41¾
Unit Fruit	85
U S Rubber	67¾
U Aircraft	30⅜
U S Steel	119⅜
U S Ind Alc	39¾
U Gas Corp	11⅛
U Gas Warr	2¾
—V	
Vanadium	35⅝
—W	
Warner Bros	14⅝
W Brothers	11
West Union	73½
West Elec	141
Woolworth	53⅞
—Y	
Yellow-Tr	31⅝

REVISTA "SEGUROS"
Léala antes de asegurarse
Aguiar 83, Habana.

DEBEN SELLARSE LOS BILLETES Y CONOCIMIENTOS

Cuando corresponden al transporte verificado en las líneas de la Empresa

Al Departamento Legal de la Cámara de Comercio de la República se le ha preguntado, «si los billetes de pasajes y los conocimientos de embarque deben sellarse por el importe del flete o pasaje que corresponda al transporte que los porteadores realicen por sus propias líneas, siguiendo el mismo principio que rige en cuanto al impuesto del 3 por ciento sobre pasajes y fletes», y el abogado consultor de dicha corporación ha contestado de esta manera:

«Artículo VI, Inciso (o): «Los documentos privados de compra-venta, cesión, arrendamiento, cartas de porte, conocimientos de embarque y otros, en los que medie cosa o cantidad, serán sellados de acuerdo con la escala de la letra».

«Inciso (II): Los billetes de pasajes que despachen en Cuba para el extranjero las compañías navieras, tanto marítimas como aéreas, sus agentes o consignatarios, así como los pasajes vendidos en el extranjero para iniciar el viaje a Cuba, llevarán sellos por valor del cinco por ciento del importe del pasaje que corresponda al viaje de Cuba para el extranjero, cuando se trate de pasajes de primera clase, y del dos por ciento cuando se trate de pasajes de segunda clase».

«Por tanto, procede sellar los billetes de pasajes y los conocimientos de embarque, sólo por el importe correspondiente al transporte verificado en las líneas propias de la empresa que los expide».

VALORES

Volvieron a mejorar ayer el bono de Obras Públicas y las Obligaciones Oro del Tesoro, operándose bastante en ambas emisiones. Parece se va acentuando la creencia de que el arreglo anunciado no será abandonado esta vez. Pero a pesar de que la mayoría de los elementos especuladores, no duda ya de una solución al problema de Obras Públicas, hemos de ver en más de una ocasión que el bono y las obligaciones serán motivo de otros movimientos de alza y baja. Es la obra de la especulación.

Además de la firmeza que mantuvieron los bonos de renta fija, la denotaron, también ayer, las acciones preferidas de la Cuban Telephone, Jarcia de Matanzas. Utilities del seis y fundadoras de la Nueva Fábrica de Hielo.

Se operó en esas acciones, como también en bonos de la Deuda Interior y en otros.

Durante la Cotización Oficial de la Bolsa de la Habana, o sea en pizarra, se operó en 200 acciones de los Unidos a 3¼.

En la Cotización a Término de la misma Bolsa se operó en seis lotes de a mil pesos, de bonos de Obras Públicsa, para entregar el día quince, al precio de 64¼.

Estuvieron inactivos los bonos y acciones de la Cotización Libre.

El estado de las recaudaciones de los Ferrocarriles Unidos y la Havana Electric Railway, se nos entregó ayer en la Bolsa.

De los F. U. de la H.:

Semana terminada el 27 de marzo de 1937	$	283,774.95
En igual período del año 1936	„	216.887.81
Diferencia de más este año	$	66,887.14
Total desde el primero de julio	„	4.796,030.59
En igual período del año 1936	„	4.266 293.50
Diferencia de más este año	$	529,737.09

De la H. E. Ry. Co.:

Semana terminada en marzo 25 de 1937	$	37,734.50
Igual período del año 1936	„	44.195.05
Diferencia de menos esta semana	$	6,460.55
Total desde enero primero a marzo 28 de 1937	„	515 004.35
Igual período del año 1936	„	552 056.90
Diferencia de menos este año	$	37,052.55

MERCADO DE METALES

Cierre ayer en New York:

Cobre	16.10
Zinc	7.85
Plomo	6.90
Manganeso	40
Níckel	35
Estaño	62⅞

MERCADO DE MANTECA

Cierre ayer en Chicago:

Mayo	12.62
Julio	12.87
Granel	11.62B

CAMBIOS EN NEW YORK

Cierre ayer en New York:

Libra esterlina	4.90¾
Francos	4.60¾
Pesetas	6¼

MERCADO DE PIELES

Cierre ayer en New York:

Junio	18.03
Septiembre	18.37
Diciembre	18.73
Marzo	18.92

MERCADO DE GOMA

Cierre ayer en New York:

Julio	26.08
Septiembre	26.08

MERCADO DE CAFE

Cierre ayer en New York:

Mayo	7.25
Julio	7.30
Septiembre	7.36
Diciembre	7.37
Marzo	7.37

GODOY-SAYÁN
SEGUROS Y FIANZAS
(INSURANCE AND BONDING)
TELEFONOS: M-9866 M-9867
AGUIAR 77
HABANA, CUBA

SACOS ENVASADOS POR LOS INGENIOS DE LA REPUBLICA

Pinar del Río:	
Orozco, días 2 y 3	2,271
La Habana:	
Rosario, días 2, 3 y 4	4,393
Matanzas:	
Alava, días 2 y 3	4,817
Dos Rosas, 2-3	1,651
Limones, 2-3	3,130
Triunfo 2-3	660
San Ignacio 3	1,105
Australia 2-3-4	3,938
Santa Clara:	
Carmita, día 2	1,137
Zaza	1,782
San José	1,748
La Vega	1,020
Fidencia	970
Covadonga	1,621
Soledad	1,386
Manuelita	1,504
María Antonia	586
Santa Isabel	1.290
Tuinucú	3 063
Nela	606
Narcisa	2.020
Adela	1,584
Camagüey:	
Santa Marta, días 2 y 3	4 668
Francisco	10,410
Morón	9,000
Macareño, día 2	2 060
Punta Alegre	6 450
Stewart 2-3	10,988
Vertientes	15.595
Estrella	5,800
Baraguá, día 2	3 949
Algodonos	5 275
Jaronú	16,077
Patria, día 3	1.255
Vileta, 3	4,915
Oriente:	
Esperanza, días 1 y 2	2 865
Chaparra, días 2 y 3	4,698
Delicias	15 406
Sofía	1.309
Maceo	2 589
Selvador	749
Cacocum, día 2	849
Niquero, días 2 y 3	3 963
San Ramón	2 682
Manatí	11 650
Cape Cruz	2.099
Mabay	1 686
Santa Cecilia, días 31 y 1ro.	2 535

Terminaron su molienda: «Josefita», en La Habana; «Mercedes», en Matanzas; «Mabay» y «Salvador», en Oriente.

LOS CUEROS EN LA ISLA

Precios que rigen:

	Libra
Habana	$ 0.10
Pinar del Río	0.09
Matanzas	0.09
Camagüey, de 10 a	0.11
Oriente, frescos	0.07

MERCADO DE ALGODON

Cierre ayer en Nueva York:

Mayo	14.48
Julio	14.37
Octubre	13.89
Diciembre	13.84
Eenor	13.84
Marzo	13.88

MERCADO DE SEDA

Cierre ayer en New York:

Mayo	201½
Junio	200½
Julio	201

Bonos de Cuba

Cierre ayer en New York:

	Comp.	Vend.
Speyer, 5%	102	103¾
Speyer, 4½%	98	—
Morgan, 5%	101¾	102¼
Morgan, 5½%	103	—
Obras Públicas	63¾	64¼
Cuba Railrcad, 5%	57¼	57½
Cuba Railroad, 7%	63⅛	64¼
Cuba Northen, 7½%	54½	55
Manatí Sugar, 7½%	70½	73½
Inte. Tle. & Tel, 4½%	81¾	82

CAMBIOS

Tipos de venta en Bancos de esta capital al cierre ayer:

New York, cable	1/10P.
New York, vista	1/10P.
Londres, cable	4.91
Londres, vista	4.90¾
Madrid, cable	7.95
Madrid, vista	7.90
París, cable	4.61¾
París, vista	4.61½
Italia, cable	5.29
Italia, vista	5.28
Bélgica, cable	16.88
Bélgica, vista	16.87
Alemania, cable	40.28
Alemania, vista	40.27
Toronto, cable	¼%P.
Toronto, vista	3/16%P.
Hong Kong, cable	30.43
Hong Kong, vista	30.35
Amsterdam, cable	54.82
Amsterdam, vista	54.80
Buenos Aires, cable	30.50
Buenos Aires, vista	30.45
Suiza, cable	22.85
Suiza, vista	22.83
Japón, cable	28.70
Japón, vista	28.60

AVISO

A LOS ACCIONISTAS DE LA NUEVA PAPELERA CUBANA S. A.

Por acuerdo del Consejo de Dirección, el Dividendo número 6 sobre las Acciones del Capital de esta Compañía actualmente en circulación, a razón de $1.60 por acción, será pagado en las Oficinas de la misma, Oficios número 18, cuarto piso, a partir del día 12 de Abril actual, todos los días hábiles de 1½ a 3½ p. m. excepto los sábados.

Los señores accionistas tenedores de acciones tanto nominativas como al portador, presentarán sus títulos para efectuar el cobro de este dividendo.

Habana, 5 de Abril de 1937.

NUEVA PAPELERA CUBANA S. A.
Rafael PALACIOS,
Presidente.

BOLSA DE LA HABANA

Cotizaciones al cierre ayer

COTIZACION OFICIAL

Bonos y Obligaciones

	Comp.	Vend.
República de Cuba:		
Speyer, 1904	103	108
Deuda Int. 1905	99⅞	101
Cuatro y medio, 1909	99½	103
Morgan, 1914	103¼	105
Morgan, cinco y medio, 1923	104½	106
O Públicas, 5 y medio, 1945	64	65½
Obligs Oro, 9 cupones	50	80
Obligs Oro, 7 cupones	45½	47
Obligs Oro, 4 cupones	45	46
Azúcar, 5 y medio, 1940	99	—
Rep Cuba, Morgan (Seriados) 5½% — 1927:		
I Vence 1 julio 1936	100	—
J Vence 1 julio, 1937	100	105
Ayunt Hab 1ra Hipt	94	110
Ayunt Hab 2da Hipt	94	110
Centro Asturiano	48	—
B Territorial, Serie B	36	50
Cervecera	54	—
Cervecera Oblig no hipt	12	—
Gas	109¾	—
Hav Elec (Consol)	30	32
Hav Electric, Debentures Obligs no hipt	4	5½
Edifiico La Metropolitana, S A	22	—
Ladrillos	40	—
Mercados de Abasto y Consumo 1ra Hipt	69	—
Nueva Fábrica de Hielo	104½	—
Papelera Serie B	100	—
Teléfonos	93	—
Unidos	22	—

ACCIONES

	Comp.	Vend.
Banco Agrícola	—	—
Banco Territorial	9	35
B Territorial (Benef)	¼	—
Cervecera	25	40
Fec C Consolidados de Cuba, P	7¼	—
Cuba, R R	11	—
Fibras y Jarcia	42	—
Hav Elec Utilities Com, P 6 por 100	44	49
Hav Elec Utilities Com, P 5 por 100	12	17
Hav Elec Railway Com, preferidas	2¾	3½
Hav Elec Railway Com, comunes	½	1
Jarcia, P	90	98
Jarcia, C	17	22
Licorera de Cuba	3½	6
Mercantil, La (Seguros)	—	—
Metropolitan Auto	—	—
Naviera, P	20	—
Naviera, C	2¼	6
Nueva Fábrica de Hielo	186	—
Nueva Fábrica de Hielo, Beneficiarias	67½	80
Pesca, P	—	—
Pesca, C	4	—
Teléfono, P	57½	—
Teléfono, C	22⅛	—
Unidos	3¼	3⅜
Unión Oil	2	4

COTIZACION A TERMINO

Ayer, a las 3.30 p. m.

Entregas: días 15 y último de mes

Bonos y Obligaciones

	Comp.	Vend.
República de Cuba:		
Speyer, 5 por ciento	103	—
Deuda Interior	99⅞	100½
Speyer, 5 y medio por ciento	99½	102½
Morgan, 5 por 100	103½	104½
Morgan, 5 y medio por ciento	104½	105½
O Públicas, 1945	64¼	64¾
Obligs Oro, 9 cupones	50	—
Obligs Oro, 7 cupones	45½	48
Obligs Oro, 4 cupones	45¼	46
Azúcar	99	105
Julio 1936, I Morgan	100	—
Julio 1937, J Morgan	99	105
Ayuntamiento, 1a	94	110
Ayuntamiento, 2a	95	110
Centro Asturiano	47	—
Cervecera Internacional	52	—
Cervecera Internacional, Obligs no hipt	12	17⅞
Gas y Electricidad	110	—
Hav Elec Railway Co	30	32
Hav Electric Ry Comp, Obligs no hipt	4	5½
Nueva Fábrica de Hielo	104½	—
Pap Cubana, Serie B	100	—
Cuban Telephone Co	94½	—
Unidos	24	—

ACCIONES

	Comp.	Vend.
Cervecera Internacional	20	—
F C Consolidados, P	7¾	8½
Cuba Railroad, P	11	—
H E Utilities, Prefs	44⅜	48
H E Utilities. Pretes	12	19
Hav Elec Ry Co, P	3	3½
Jarcia, P	90½	—
Jarcia, C	17¼	20
Licorera de Cuba	4	6
Naviera, P	20	—
Naviera, C	2⅜	—
Nueva Fábrica de Hielo	188	210
Nueva Fábrica de Hielo, Beneficiarias	68	70
Teléfonos, P	58½	—
Ferrocarriles Unidos	3⅜	3¾
Unión Oil Co	3	6

«COTIZACION LIBRE»

Bonos y Obligaciones

	Comp.	Vend.
Inter Tel Convert, 4 y medio por ciento	70	—
Inte. Tel, 5 por ciento, 1955	74	—
Cuba Tel Co, 7 y medio por ciento	101	—
Cuba R R, 5 por ciento, 1952	56	—
Cuba RR, 7 y medio por ciento, 1936	62	—
Norte de Cuba, 5 y medio por ciento, 1942	53	—
Manatí Sugar, 5 y medio, 1942	70	—
Vertientes Sugar, 7 por ciento, 1942	28	—
Eastern Sugar, 7 y medio por ciento, 1937	—	—
Central Cunagua, 6 por ciento, 1957	99	110
C Gallego, 6 por ciento, 1975	50	—
Ved Tennis, 3 por 100, 1949	6	—
Pro Arte Musical, 7 por ciento	30	—
Casino Español, 6 por ciento	66	—

ACCIONES

	Comp.	Vend.
Inter Telp and Tel	11	—
Cía Cubana de Electricidad, P, $6.00	18	—
Cuban American Sugar, preferidas	110	—
Cuban American Sugar, comunes	11	—
Cuba Company, C	2½	—
Nueva Papelera Cubana	90	—
Cía Litográfica, P	50	—
Auxiliar Marítima, P	5	10
Seguros La Comercial	78	—
Seguros El Comercio	—	—
Central Violeta	17	—
Guantánamo, P	48	—
Guantánamo, C	3¼	—
Litográfica, C	1	—

PRECIOS DE MIEL Y CERA

Precios que pagan los almacenistas en esta capital por la miel y la cera:

Miel:	Ctvs. Galón
En barril nuevo, de 48 a	52
Cera:	Ctvs. Libra
Oscura, a	20
Amarilla, a	25½

SE REPORTARON AYER VENTAS DE CRUDOS DE P. RICO A 3.45 CON DEMANDAS A ESTE NIVEL

Los tenedores pedían a la base de 3.48. El mercado de Futuros tuvo nuevos máximos en el contrato 4. Estuvo flojo el contrato 3, pero mejoró a la hora del cierre

En el mercado del crudo se reportaron ayer las ventas siguientes: una de 10,000 sacos de Puerto Rico, a salir el 14 de abril, y otra de 10.000 sacos a salir el 21 del mismo mes, a 3.45 c., a la National. En dicho mercado había luego compradores dispuestos a pagar 3.45 c. por azúcares en posiciones determinadas a llegar en abril, pidiendo los tenedores 3.48 centavos por moderadas cantidades.

No obstante haberse registrado considerable liquidación de utilidades en el Contrato número 4., el mercado de futuros tocó nuevos máximos, y en los primeros momentos de la tarde la cotización se hallaba de 2 a 2½ puntos netos más alta. El contrato número 3 estuvo flojo, con alzas de 1 a 3 puntos al cierre. Se vendieron en total 5,000 toneladas en el Contrato número 3, y 42,300 en el Contrato número 4.

El refinado sigue lo mismo.

MERCADO DE LONDRES

El mercado de Londres cerró sostenido. Había allí vendedores de crudos al equivalente de 1.21½ c. lab. Cuba. Las cotizaciones de la Terminal fueron las siguientes:

	Cierre anterior	Cierre del 5
Mayo	6- 8¼	6- 9
Julio	6- 8½	6- 9½
Agosto	6- 8¾	6- 9¾
Octubre	6- 9	6- 9¾
Diciembre	6- 9½	6-11
Marzo	6-10½	6-11
Mayo	6-10¾	6-11½

EN PUERTOS DE CUBA

El movimiento de azúcares en los puertos de Cuba, según datos de los señores Lambordn, Hutchings y Compañía, fué el siguiente:

Semana terminada en abril 3 de 1937

	Toneladas
Arribos	62 929
Exportación	49,209
Existencia en puertos	402,050

INFORME DE LAMBORN

Los señores Lamborn, Hutchings y Compañía dieron ayer tarde el siguiente informe sobre el mercado de crudos:

«El mercado de crudos abrió hoy con un tono quieto, habiendo obtenible una moderada cantidad de azúcares de Cuba, para embarque en abril, y de Puerto Rico, para llegar en abril, a la base de 3.48. Los refinadores mostraban algún interés comprador por azúcares para llegar en abril, en posiciones especificadas, a la base de 3.45. Reportóse también existir fuertes indicaciones de haberse vendido el sábado una limitada cantidad adicional de azúcares a la base de 3.45».

CONFERENCIA MUNDIAL

Ayer tarde se recibió por el hilo directo de los señores Luis Mendoza y Compañía, la siguiente información de Londres:

«A las 11 de la mañana, en el Salón de Locarno del Ministerio de Aelaciones Exteriores británico, tuvo hoy lugar la apertura de la Conferencia Internacional Azucarera, cuyo presidente, Mr. J. Ramsay McDonald, hizo exposición de los problemas que en ella han de resolverse para llegar al ansiado convenio internacional.

«En síntesis, la norma de acción trazada por Mr. MacDonald, es la siguiente:

«Los países que en la actualidad no exportan azúcar a ningún mercado libre, deberán reglamentar su producción o exportaciones a fin de mantener un mercado libre lo más alto posible.

«Los países que sí abastecen a algún mercado libre, deberán reglamentar sus exportaciones a fin de mantener en todo momento los suministros a un nivel capaz de satisfacer la demanda que pueda desarrollarse. Si los precios de un mercado libre determinado llegaran por fin a un nivel de precios económicamente adecuado, todos los países signatarios deberán, en lo posible, ajustar sus derechos de protección arancelaria, subsidios, etc., de modo que impida el extremo tal que entorpezca el libre ascenso de sus precios internos a un desarrollo del consumo o intensifique demasiado la producción.

«El embajador general y delegado jefe norteamericano Norman H. Davis, manifestó hoy a los reporters que los Estados Unidos están dispuestos a suscribir un convenio internacional que restablezca el comercio y movimiento azucarero normales entre los países importadores y exportadores.

«Según Mr. Davis, los Estados Unidos están decididos (si el Congreso la aprueba y los demás países hacen aportaciones analogas) a restringir la cantidad de azúcar vendida al extranjero y garantizar a las áreas azucareras extranjeras una participación en el mercado norteamericano, por lo menos igual a la parte proporcional del consumo norteamericano que en estos momentos están suministrando.

GANADO

LOS PRECIOS EN PIE

Precios que pagan compradores, entregado el ganado en esta capital.

	Ctvs. Libra
Vacuno, de 3¼ a	3½
Cerda, de 7 a	9
Lanar, de 3 a	3½

LOS PRECIOS DE LA CARNE

En los mataderos de esta capital rigen los siguientes precios:

	Ctvs. Kilo
Vacuno, de 11 a	12
Cerda, de 28 a	30
Lanar, de 15 a	25

MATADERO DE LUYANO

Se sacrificaron ayer en el Matadero de Luyanó:

	Cabezas
Vacuno	148
Cerdos	49
Carneros	15

MATADERO INDUSTRIAL

Se sacrificaron ayer en el Matadero Industrial:

	Cabezas
Vacuno	170
Cerdos	57
Carneros	22

CARROS ENTRADOS

Ninguno.

CONFERENCIA ECONOMICA

PARIS, abril 5.—La Gran Bretaña y Francia han pedido al Presidente del Consejo de Ministros belga, M. Paul Van Zeeland, que compile documentos sobre la situación económica mudial, con miras a una posible conferencia internacional. La Cancillería hace constar que no habrá precipitaciones ni improvisaciones. Para reunir datos fidedignos hará falta un año y, mientras tanto, no habrá conferencia.

MERCADO DE LIVERPOOL

LIVERPOOL, abril 5.—El trigo debió abrir de 0 a ¾ más bajo; abrió de ⅞ a 1⅛ más alto, y a las 12.30 p. m. estaba de 1¼ a 1⅝ más alto.

El algodón debió abrir de 4 a 10 más bajo, y a las 12.15 p. m. estaba de 4 puntos más alto a 2 más bajo Recibos, 2,000 pacas; Americanas 0; Middlings 800.

CIERRE DE LOS VALORES EN LA BOLSA DE NUEVA YORK

NEW YORK, abril 5.—El propósito expreso de la Junta de Reserva Federal de proteger el mercado de bonos del Gobierno, la mejoría general de la situación obrera y la renovada esperanza de que quede resuelta la huelga de Chrysler, todo ello de consumo, dieron hoy lugar a que el mecado de acciones abriera activo y más alto. Hubo, así y todo, en las noticias del día suficiente indecisión, y en el ambiente suficiente zozobra, para que los compradores se abstuvieran de seguir los precios en el alza. Además las ofertas eran ligeras y la desanimación que no tardó en apoderarse del mercado hubo de intensificarse al saberse que el Tribunal Supremo no rendiría fallo sobre la Ley Obrera de Wagner. Los informes mercantiles siguen pintando una situación industrial alentadora, pero las dificultades obreras actuales influyen adversamente en las operaciones bursátiles.

De momento, el mercado de acciones parece conformarse con aguardar nuevos indicios de cuál ha de ser el desenlace, antes de salir de sus zonas de oscilación reciente. Por nuestra parte, opinamos que los factores fundamentales son propicios para el establecimiento de tipos más altos en las acciones.—JF. Kelleher.

Situación y horarios de los Buzones de Ultima Hora

INSTALADOS EN LA CIUDAD DE LA HABANA

ORDEN——Lugar de situación de los Buzones de «ULTIMA HORA»— HORAS DE RECOGIDA.

ORDEN	Lugar	A.M.	P.M.	P.M.	P.M.	P.M.
1	San Lázaro e Infanta	7.30	11.30	3.30	6.30	9.30
2	Calle 17 esq. a G, Vedado	7.34	11.34	3.34	6.34	9.34
3	Calle C (Est. Correos) Vedado	7.36	11.36	3.36	6.36	9.36
4	Línea 67 ent. A y Paseo	7.37	11.37	3.37	6.37	9.37
5	Calle 23 esq. a 12, Vedado	7.39	11.39	3.39	6.39	9.39
6	Paradero Tranvías, Cerro	7.47	11.47	3.47	6.47	9.47
7	Calzada del Cerro No. 320	7.50	11.50	3.50	6.50	9.50
8	Cine Méndez, Sta. Catalina	7.52	11.52	3.52	6.52	9.52
9	Paradero Tranvías, Víbora	7.56	11.56	3.56	6.56	9.56
10	Calzadade J. del MonteSan y San Francisco	7.58	11.58	3.58	6.58	9.58
11	Esquina de Toyo	8.01	12.01	4.01	7.01	10.01
12	Concha y Luyanó	8.03	12.03	4.03	7.03	10.03
13	Esquina de Tejas	8.08	12.08	4.08	7.08	10.08
14	Cuatro Caminos (Belascoain y Máximo Gómez	8.12	12.12	4.12	7.12	10.12
15	Reina y Belascoain	8.15	12.15	4.15	7.15	10.15
16	Belascoain y Neptuno	8.17	12.17	4.17	7.17	10.17
17	San Rafael y Galiano	8.20	12.20	4.20	7.20	10.20
18	Máximo Gómez y Amistad	8.23	12.23	4.23	7.23	10.23
20	Manzana de Gómez (Frente al Parque Central	8.29	12.29	4.29	7.29	10.29
21	O-Reilly No. 25 ent. Aguiar y Habana	8.38	12.38	—	7.38	10.38
22	Estación Metropolitana	8.40	12.40	—	7.40	10.40
23	Consulado y Animas	8.45	12.48	4.34	7.45	10.45
24	Llegada a la Admón de Correos. Tte. Rey y Oficios	9.00	1.00	5.00	8.00	11.00

LA TABACALERA COMPAÑIA DE SEGUROS S.A.
(Accidentes del Trabajo)
GARANTIA - PROTECCION - SERVICIO
Edif. Bacardí 201.21 Habana — Teléf. M-7388 Telégrafo «NICOSEGURO»

BANCO CENTRAL DE CUBA
HABANA 61.
FUNDADO EL AÑO 1918.
CAPITAL: $500.000.00
Préstamos a comerciantes y particulares. Descuentos de letras y pagarés, pignoración de valores, administración de bienes.
Facilidades Bancarias.

M.E.C.D. 2016

ANUNCIOS CLASIFICADOS DE ULTIMA HORA

PROFESIONALES

3 DRES. en MEDICINA.

INSTITUTO DEL VIEJO
NEPTUNO 120
Especializado en el tratamiento de enfermos de más de 40 años. Servicio permanente. Laboratorio. Visitas domicilirias y Curaciones. Consultas. Electricidad médica. Farmacia. Especialistas. Clínica. CUOTA MENSUAL: $1.50. Obsequiamos el primer recibo presentando este anuncio en la oficina.

6 COMADRONAS.

CONSUELO RUDA, COMADRONA
Ex interna de la casa de salud La Balear. Inyecciones intravenosas a domicilio. Consultas gratis, de 8 a. m. a 6 p. m. Belascoaín número 74, altos, esquina a Jesús Peregrino. Telf. U-5824.

COMPRAS

17 MUEBLES y PRENDAS

SALUD: 11 M-9136
Compra y venta de vidrieras. Liquidamos 50 vidrieras de distintos tamaños, cajas de hierro, máquinas coser y escribir, contadoras, vidrieras refrigeración, 800 sillas Viene, mesas café, cantinas, armatostes, sillones de barberías, equipajes, lámparas, muebles, radios, pianos, mamparas, motores, ventiladores juego despacho fino e infinidad de cosas. Visite ésta, su casa. Salud 11. M-9136.

U-1488: COMPRO MUEBLES, MAquinas de escribir, pianos, radios, lámparas, objetos de Arte, vajillas, alfombras, relojes, neveras, archivos, contadoras, burós, libros. Todo lo que venda. Negocio rápido: U-1480.

23 OBJETOS VARIOS.

COMPRO OXIDO DE ROJO DE HIErro: Barita, Kaolín, Ocre, Grafito, Sílice, Bauxita; cerca del Ferrocarril o Carretera. Dr. Díaz Brito. Manrique 82. Habana. M-1680. 9 1 p. m.

VENTAS

48 CASAS

MERMOSA Y BIEN CONSTRUIDA residencia de dos plantas, calle Doce entre Avenidas Diez y Once, acera de la sombra próxima a esquina de fraile, Reparto Ampliación de Almendares, techos monolíticos y citarón. Planta baja: jardín, portal, saloa, saleta, hall, amplio comedor al fondo con zócalo de caoba, cocina, pantry, despensa, cuarto y servicios de criados. Planta alta: escaltra de mármol, hall, cuatro amplias habitaosecin con sus closets, dos baños de lujo, terraza al frente y al fondo con pérgola y escalera para la azotea, lavaderos y fregaderos, garage de dos plantas con cuartos y servicios altos, patio y traspatio cementados. $11.500. Trato directo con su dueño. FO-2145.

VENDO CASA ALTURAS ALMENdares de 4 habitaciones, garage y demás en $9.500. Otra Reparto Mendoza de 2 habitaciones y demás en $2.500. Otra en Monte 2 plantas cerca San Nicolás con comercio. Muchas más casas en todos los barrios, Banco Canadá 322. A-8875. Díaz Ramos.

VENDE DIRECTO SU DUEÑO,
propiedad antigua de dos plantas con dos comercios en los bajos, 18 metros 75 centímetros de fondo, por 15 metros 75 centímetros de frente. Total 286 metros. En magnífica calle ancha de tranvías y ómnibus. En ganga $20.000-00. Informan: de 8 a 12 a.m. en el F-3721. Sin intervención de corredores.

GANGA: VENDO CASA EN MALOJA 62, próximo a Angeles. Mide 200 metros: sala, saleta, 7 habitaciones, etc., $2,000 contado y $3,000 al 7 por ciento. Varios más. Marrero, Aguiar 27: M-7774.

ALMENDARES: SE VENDE O SE cambia por casas pequeñas, una gran residencia en el lugar más alto de Almendares, propia para habitarla el comprador. Trato directo, sin corredores. Informan en Cuba número 44, bajos, de 9 a 11 y de 4 a 6.

VENDO MODERNA CASA EN SANtos Suárez, compuesta de un apartamento cómodo al frente y dos interiores. Todos con baños independientes, cocina, etc. Garantizo un 10 por ciento de interés al precio que pido. No corredores. Dueño: Villegas 34, primer piso, izquierda.

VEDADO, GANGA: CASA DE 3
plantas, moderna, construcción de primera. Cada planta con sala, comedor, 4 cuartos, baño completo y de lujo, cuarto y servicio de criados. Situada a la entrada del Vedado. Precio: $22,000. Vale $35,000. Quintana e Hijo, Chacón 23, altos: M-8182.

VENDEMOS Y COMPRAMOS
CASAS EN LA HABANA
Y SUS REPARTOS.
YANIZ Y PEREZ
OBISPO 65 M-6872

NO COMPRE VIEJO, FABRIQUE Valdés. I-6235. Fabrica a $20.00 (una sola piedra). Dos metros de azulejos los baños. Nuevos modelos. Villanueva núm. 10, entre M. F. de Castro y Herrera.

FABRIQUE SU CASA: CORRALES cerca de Monte, 6.50 por 18.50: 4,000 pesos. Factoría, 7 por 20: $4,000; Revillagigedo, 10 por 32: $5,500. Díaz, Angeles núm. 23.

$5,500, DOS CUADRAS DE REINA, casa de dos plantas: sala, comedor, 3 cuartos, saleta; otra, dos casas: sala, saleta, 4 cuartos y dos cuartos. Superficie: 480 metros, Víbora $3,000, Díaz, Angeles 23.

VEDADO: EN LA CALLE 15 CERCA de Paseo acera de la brisa, vendo muy barata por arreglo de testamentaría casa de una planta con 6 cuartos y 683 metros. Informa G. del Monte, Habana, No. 84. Teléf. M-2474.

CALLE ONCE, A LA SOMBRA Y rodeada de espléndidas residencias vendo una casa de esquina con 1133 metros, muy amplia, solamente por el valor de su terreno. Informa: G. del Monte. Habana No. 84. Teléf. M-2474.

SE VENDE UN CHALET EN LA MEjor calle de Arroyo Naranjo, con 900 metros terreno, cuatro cuartos, dos baños, cuarto criados, garage, etc. Informan: Teléfono U-2220.

MERCADO DE LONDRES

LONDRES, abril 5.—El oro en barras se cotizó hoy a 141 chelines, 11 peniques, contra 142 chelines el sábado. Han sido adquiridas por cuenta ignorada las £315,000 en oro en barras que había disponibles en el mercado libre de esta plaza. La Bolsa de Londres abrió con mejoría general de precios, cotizándose International Nickel a 69⅝, US. Steel a 120⅞ y General Motors a 63⅛. La plata se cotizó a 21⅝, alza de ⅜.

VENTAS

49 SOLARES

ALMENDARES: PARCELA A LA brisa. Se vende una de 12 varas por 21. Calle Nueve entre Ocho y Diez, la línea. Informan: F-5040, de 3 a 6.

Solares frente
QUINTA AVENIDA
PRECIO DE OPORTUNIDAD
Amargura 34.
Teléfonos:
M-6368 y M-7372.

PEREZ, PEGADO A CONCHA, LA medida que quiera, $2.00 vara; Concepción, 16 y Avenida Acosta, lo mismo. Más informes: Villanueva núm. 10 entre Herrera y M. F. de Castro. I-6235. Valdés.

GANGAS: CALLE 25, CERCA INfanta, terreno 20x40 metros, $1,000 y reconocer censo, $8.000; Víbora, $1.50 metro, 10x50; calle Milagros entre Armas y Yawton, Loma del Mazo, calle O-Farrill entre Cortina y Figueroa, 12.38v52 varas, $2.00 vara. Dueño: Muralla 7, altos, Departamento 1.

50 FINCAS RUSTICAS

VENDO CON FRENTE A CARRETEra Central una caballería, tierra de primera, con gran arboleda, casa y pozo, pegada a Guanajay. Banco Canada 322: A-8875, Díaz Ramos.

VENDO FINCA EN GUANABACOA, 2 caballerías gran manantial frutales caballería frente a carretera Guayabal tierra colorada, frutales, casa y pozo. Varias fincas en Alquizár, Artemisa y Vereda. Banco Canadá 322 A-8875. Díaz Ramos.

CALABAZAR
Se vende directamente en $9,000, quinta «Siboney», en Calabazar, casa colonial recién renovada con una manzana de terreno cercado, propia para colegio privado, clínica o familia grande. Informan enfrente, finca «San Antonio», calle Vínculo, Calabazar.

DIEZ CABALLERIAS: LLANAS, bien cultivadas, palmares, río, buena para cochinos, maderas, casa. Cerca estación próxima carretera, $2,300, dando contado $1.200. Dueño: Carlos 3ro., 12. Apartamento 602, Habana.

51 ESTABLECIMIENTOS

SE VENDE UN PUESTO DE FRUtas y Pollería; se da muy barato. Paga muy poco alquiler. San Francisco y Vapor.

SE TRASPASA EL CONTRATO DE una casa de vecindad; para tratar, 8, 12 y 2, 6 de la tarde. Informan en Luz 31, Sr. Rodríguez.

VENDO FERRETERIA POCOS GAStos, a tasación; recibo en pago propiedad, doy en recibo diferencia; no moleste si no viene a negocio. Informes Sr. Lozano, Monserrate 113.

53 AUTOMOVILES y ACCESR.

$275, PONTIAC 1931
Sedán, dos puertas, perfecto estado. Vende directamente su dueño a comprador. Motivo: embarcarse al extranjero. Se lo llevo a su casa. Muy económico. Avise: Telf. A-9173.

SE VENDE CHEVROLET MASTER 33, dos puertas, con gomas y pintura nueva. 17 y A, Vedado. Teléfono: F-6055.

VENDO FORD DEL 29, DOS PUERtas; Chevrolet, 29, cuatro puertas; Ford del 30, dos puertas. G entre 23 y 25, Garage Silla.

AUSTIN 1933. GANGA: $170.00; CUña Ford 1930: $180.; Austin, hace 70 kilómetros por galón. Véalos y cómprelos. No duran dos días. Prado y Genios, Venta de Gasolina.

VENDO CHEVROLET VICTORIA, del 31, muchos extras, radio de primera; Ford del 29, dos puertas. Vea estas gangas. Calle 23 número 455, entre Doce y Catorce, Cecilio.

POR ASUNTOS DE FAMILIA, SE venden dos automóviles: Buick 1936, cerrado, 4 puertas; Buick 1931. Están completamente nuevos, muy baratos. Calle Dos número 89, esquina a Once, Vedado.

POR AUSENTARSE, FAMILIA VENde sus automóviles: Graham Paige del 1935 y Buisk 1931, cerrados. Están nuevos completamente. Es una oportunidad. Línea 75, esquina a Dos, Vedado.

PARA SPORTMAN O COMISIONISta, vendo auto-cuña Oakland, en magníficas condiciones. Garage Dora. Hospital y Manuel Arcines.

56 MUEBLES y PRENDAS

SE VENDE A PARTICULARES SOlamente, muebles y equipo completo de casa chica bien montada. Llamar: F-3951 de 9 a 12 a.m.

JUEGO CUARTO: $20.00; OTRO, 3 cuerpos: $28.00; otro, finísimo, caoba; sala, 9 piezas, grande, espejo colgado: $32.00; escaparates y piezas sueltas, baratísimas. Maloja 81, entre Manrique y San Nicolás.

VENDEMOS AL PRECIO QUE USted quiera: juego comedor Renacimiento, maravilla del arte antiguo, hecho de encargo, en caoba, diseñado al estilo «Mudejar»; otro Inglés, en caoba, magnificente, por sus líneas elegantes; otro Francés, enchapado; juegos de cuarto, sala, mesas para todos los usos, completamente modernos; livingroom, suntuosamente construído en caoba, mimbres modernos; infinidad de lámparas, relojes de pie, porcelana, joyas finas, propias para regalos, plata. «La Regencia», Suárez 8 y 10: A-6628.

LIQUIDO 20 JUEGOS CUARTO, 3/c. $35; Sala, $15.00; Comedor, $30.00; Escaparates lunas, $10; Camas y Cunas hierro, $2.00. El Arca de Noé. Monte 298.

MAQUINA SINGER, DE OVILLO central, en perfecto estado, $22. Otra de lanzadera, $12. Prado 31, bajos, entre Refugio y Genios.

SE VENDE UN JUEGO DE COMEdor en magníficas condiciones. Villa Carmen, Calle 21, entre 4 y 6, Vedado.

59 RADIOS

NEPTUNO 59, ALTOS, ENTRE AGUIla y Galiano. Casa de moralidad. Alquilo habitación con lavabo a matrimonio sólo, señora o caballero. Que sean decentes y cumplidores.

61 DE ANIMALES

CAZADORES
Cachorros Pointer, madre americana, padre francés. Importados, raza pura, rabos perfectos. U-1162 Castellanos. Carlos III 12.

Dinero-Hipotecas.

64 OFERTAS

DINERO PARA HIPOTECAS DESDE $500 en adelante. Prontitud y reserva. Cipriano Fernández, (Bufete Santovenia) Reina 63.

SE COLOCAN $16,000 EN PARTIDAS de 500 pesos en adelante. Informan en Amistad y San José, carnicería, de 6 a 7 p. m., solamente.

DESEO INVERTIR $6.000 URGENtemente en una o dos casas, situadas Habana o reparto próximo, indispensables buenos títulos. Pago contado. Informes: Sra. Suárez. Teléfono A-9173.

PARA LAS DAMAS

70 INTERES PARA LAS DAMAS

Gotas Sublimes

LOCION VEGETAL
Elimina las canas gradualmente, en 7 días, sin tinturarlas. Devuelven al cabello su color natural, haya sido rubio, castaño o negro. No mancha. Se verá sin canas por un año, luciendo el cabello suave lustroso y perfumado, 19 años de éxitos. De venta: El Encanto, Los Precios Fijos, Sarrá, Taquechel, La Americana, Johnson, farmacias y peluquerías, San Miguel 36 y hotel Inglaterra. Su representante Ramón Gualda, San Miguel 38. Telf. A-9986.

MME. KUZBA: EX-MODELISTA DE las principales casas de París y Viena. Creadora de sombreros y vestidos. Reformo toda clase de sombreros, desde $1.00. Nuevos: $2.50. Hacemos vestidos a medida. San Rafael 41-B., altos, entre San Nicolás y Manrique.

ENSEÑANZAS

75 PROFESORAS y PROFESORES

PROFESORA FRANCESA, GRAduada en academia de París, da clases de francés a domicilio y en su academia. Telf. F-2658.

Interés General.

PROPIETARIOS: EL SERVICIO DE garantía «Standard», le reintegra el importe del alquiler de su casa que el inquilino deje de pagarle. Pida informes al bufete «Standard», Cuba 49, edificio «Ariosa», quinto piso. Telf. M-2791.

OJO, PUEBLO: SE ACABARON LOS bombillos eléctricos fundidos; yo me ofrezco a las Compañías como al pueblo en general que hago funcionar los bombillos fundidos, dejándolos en perfecto estado, como nuevos; así es que las pruebas convencerán. Dirección: Alfonso Mata, Calle Macero No. 332 1-2, Pogolotti.

AGENTES ACTIVOS, HABANA E interior de la República, solicitamos vendedores, artículos fácil venta, ganando magnífica comisión por adelantado. Gorriarán y Michelena. Edificio La Metropolitana. O-Reilly y Aguacate. Departamento 808.

ALQUILERES

79 HOTELES

ANTIGUO HOTEL «JEREZANO». EL mejor punto y vista de La Habana. Habitaciones amplias, con balcón a la calle y baños calientes. Prado 102, altos, esquina a Virtudes.

80 CASAS de HUESPEDES

ALQUILO 2 HABITACIONES, UNA con vista a la calle, con muebles o sin ellos a personas de estricta moralidad con muy buena comida. Calle Morro No. 3, altos, entre Genios y Cárcel.

GALIANO 103, ENTRE SAN JOSE y Barcelona. Habitaciones espléndidas con lavabo, agua caliente en los baños, hermosa terraza. Sólo con asistencia. Moral absoluta: M-7380.

MANRIQUE 123, ENTRE REINA Y Salud. Habitaciones espléndidas, plantas baja y alta, con lavabos y agua caliente en los baños, con asistencia. Moral absoluta: A-6388.

HUESPEDES. TODO ORDEN, BONItos departamentos con todo lo necesario. Habitaciones para hombres solos. Sirvo comidas a domicilio. En casa, los que quieran. Precios corrientes, O-Reilly 5.

«SANTA RITA», CASA PARA FAMIlia: restaurant, espléndida habitación, excelente comida, abonados al comedor, agua caliente. Estricta moralidad. Se exigen referencias, O-Reilly 52, por Habana.

EN CASA PARTICULAR SE ALQUIla una habitación, tiene lavabo, con toda asistencia, a matrimonio, precio módico, abundante y variada comida; se exigen referencias. Carlos Tercero 223, bajos.

GALIANO 111, ALTOS, ENTRE SAN José y Barcelona. Magnífica habitación, con lavabo y baño, agua fría y caliente; otra, propia para una persona. Comida exquisita. Precio módico. Casa de moralidad.

LA FLORIDA, CASA DE HUESPEdes; Bernaza 29, a una cuadra del Parque Central: Se alquilan habitaciones modernas, fresquísimas, con agua caliente en los baños, comida abundante exquisita. Precios módicos. Teléfono A-9409.

82 APARTAMENTOS

VEDADO: ALQUILO BONITO APARtamento independiente, de dos piezas, con baño privado, vista a la calle. No más de dos personas. Referencias. Calle Once número 131, entre K. y L.

SE ALQUILA APARTAMENTO ELEgante, amueblado, sin entrada independiente, en Industria casi esquina a Neptuno, a matrimonio u hombres solos. Hay teléfono. Informan: Telf. M-3265.

84 HABITACIONES

SE ALQUILA HABITACION EN SUArez 43, entre Gloria y Apodaca. Casa moderna, baño intercalado. Se toman referencias.

SE ALQUILA UNA HABITACION con todos sus servicios y lavabo de agua corriente, casa de respeto y moralidad. Reina No. 126, altos.

EN MALECON 6-A, 2do. PISO, SE alquilan 2 habitaciones, vista calle, persona sola, $15, matrimonio, $30 en adelante, con asistencia. Sin asistencia $8 en adelante. Teléfono A-8178.

FAMILIA RESPETABLE, ALQUILA hermoso y ventilado apartamento, y habitación, exclusivamente a personas honorables, sin niños. Lealtad 66, primer piso, entre Concordia y Virtudes.

AVISO
Se alquilan magníficas habitaciones y apartamentos, Empedrado 32, esquina a Aguiar; Aguiar 57, frente al parque San Juan de Dios; Empedrado 21; Cuba 80; San Ignacio 65; oficios 76, esquina a Luz; Oficios 74; Inquisidor 21; Egido 16, altos, esquina a Gloria.

VIVA FRESCO Y ECONOMICO EN el mejor lugar de la Habana, habitaciones desde $10. Se da comida. Prado No. 117, altos.

HABITACION VISTA CALLE, MUY ventilada, persona sola, con o sin comida, hay teléfono. Villegas 9, altos. Media cuadra Palacio Presidencial.

SE ALQUILAN AMPLIAS Y VENTIladas habitaciones, con o sin muebles, limpieza y teléfono, desde 10 pesos en adelante. Carlos Tercero, 223, altos, entre Arbol Seco y Subirana.

SE ALQUILA HERMOSA FRESCA habitación vista calle, casa particular. Belascoaín, San Rafael, altos. Otra entrada por San Rafael.

SUSCRIBASE Y ANUNCIESE EN EL «DIARIO DE LA MARINA»

ALQUILERES

85 NAVES y LOCALES

ALQUILO HERMOSO LOCAL PUERtas metálicas, Infanta 52½ entre Benjumeda y Desagüe. Propio para comercio o industria. Informan: Infanta 521½ C.

PARA COMERCIO: GRAN LOCAL
sin columnas, 10 por 30 metros, salida a dos calles. Monte 267, entre Carmen y Rastro. Informes: Monte 319. Telf. A-6045.

SE ALQUILA NAVE DE 800 VARAS, con vivienda, calle Montoro No. 32; ensanche Habana, próximo a Carlos III. Precio, $50.00. Quintana, Chacón 23, altos. M-8182.

GRAN LOCAL CON 400 METROS, para cualquier clase de establecimiento, con servicio, habitación y portal con dos puertas a la calle. También para vivienda. Monte 356. Telf. A-8152.

SE ALQUILA MAGNIFICO LOCAL para un buen establecimiento en Diez de Octubre 147, frente a Agua Dulce. Precio: $30.00. Obispo 53. Teléfono M-6917.

87 HABANA

MARQUES GONZALEZ 2-A Y VIRtudes 171 B, altos y bajos, se alquilan, con sala, comedor, tres y dos cuartos, baño y cocina. Informes: teléfono F-2410.

LAGUNAS 48 ENTRE PERSEVErancia y Lealtad, bajos y 2o. piso alto. Sala, recibidor, tres habitaciones, baño completo, comedor, cocina, servicio criados, patio. Llave la misma. Informan A-1112.

ALQUILO POZOS DULCES 22 LINda casa altos, sala, recibidor, tres habitaciones, regio baño intercalado, comedor, cocina, cuarto servicio de criados, lavadero, Informes: en 43 Teléfono U-5632.

SE ALQUILAN
Los altos de Manrique 79, esquina a San José, compuestos de sala, saleta, cuatro habitaciones, baño y cocina. La llave en la bodega. Informes: José Rodríguez, Compostela 51, teléfono M-1804.

CASA NUEVA: $32.00, PRIMER PIso, alto, media cuadra de Monte; Romay 25: Sala, saleta, cuatro cuartos, baño intercalado, comedor al fondo y servicio de criados, Librería Albela. U-5783.

EDIFICIO MENENDEZ: GERVASIO y Virtudes: Alquilo casita baja: Sala, comedor, cuarto baño y cocina. Más informes en la bodega.

CORRALES 198, PRIMER PISO
Entre Carmen y Rastro: sala, dos habitaciones, comedor, baño intercalado, cocina y calentador de gas. Informes y llaves: Monte 319. Telf. A-6045.

ALQUILO: SAN LAZARO 252, ALtos: sala, saleta, 3 cuartos, baño, comedor, cocina y un cuarto en la azotea. Puede verse a todas horas.

SE ALQUILA LA MODERNA PLANta baja de la casa San Carlos entre Estrella y Maloja. Informes: Amistad 97. Telf. M-1060.

CASA DE UNA PLANTA: $32.00, SAN Lázaro 496, entre L. y M., con sala, comedor, 3 habitaciones, baño completo y demás comodidades. Librería Albela: U-5783.

SE ALQUILA, VILLEGAS 41, BAJOS entre O-Reilly y Progreso: $38.00, con sala, comedor, 3 habitaciones, baño y cocina, The Trust Company of Cuba. Obispo 53. M-6917.

LEALTAD 105, BAJOS, ENTRE SAN Miguel y San Rafael: Alquilo 4 habitaciones, sala, comedor y demás. Informes, Neptuno 106, Ferretería La Llave. A-9480. $40.00.

ALQUILO $30, CASA MODERNA, Fernandina 66, a una cuadra de Monte: Sala, saleta, 3 habitaciones, patio, traspatio, agua abundante. La llave al lado.

SAN LAZARO 120, ENTRE AGUILA y Crespo: Sala, saleta, tres cuartos, cuarto de criados, terraza con vista al Malecón; sexto piso. Elevador. Informan misma. Teléfono M-5996.

PRINCIPE 14, ESQUINA A ESPAda: Se alquila casa alta de tres habitaciones, moderna y ventilada. Llaves e informes en la bodega.

SE ALQUILA PRIMER PISO, MUY fresco: Sala, saleta, comedor, tres cuartos, cocina, baño y azotea. Belascoaín 36-1/2, entre San Rafael y San José. Informan en El 36 1/2, de Belascoaín. La Casa de los Retazos.

88 VEDADO

VEDADO. SE ALQUILAN DOS FREScas casas acabadas de fabricar acera sombra. Jardín, portal, sala, 4 cuartos, 2 baños, comedor, pantry, con despensa, cocina con closet, cuarto y baño criados, 21 entre 8 y 10. $75.00 cada una. F-7273.

ALQUILO CHALET DE LUJO, CAlle E. número 275, entre 27 y 29, Vedado: jardín, portal, recibidor, sala, comedor, pantry, cocina, garage, cinco habitaciones closets y tres baños. Informes en el mismo.

$30.00 ALTOS A LA BRISA, B. NUmero 296, entre 29 y 31: sala, comedor, 2 cuartos, otro de criados, baño de lujo intercalado, cocina, etc. Enséñase de 11 a 6. Dueño: F-5471.

ALQUILASE ESPLENDIDA RESIdencia amueblada o sin muebles. Avenida Columbia No. 19: Sala, recibidor, 5/4, 3 baños, biblioteca, hall, comedor, terraza, pantry, doble garage y servicios criados. $85.00. Informes: FO-7359.

ALTOS MODERNOS, VEDADO, 5ta. No. 29, entre F y G. Sala, comedor, cuatro cuartos, baño, servicio criados. 40 pesos; llave en los bajos. Teléfono FO-1765.

ALTOS FRESQUISIMOS PROPIOS 2 familias, 4 grandes dormitorios, 2 baños completos, sala, recibidor, comedor, garage; piso segundo, 25, esquina a D, lado primer piso: 3 dormitorios, mismas comodidades.

QUINCE NUMERO 330, ENTRE A. y B., casa de una planta, propia para familia numerosa. Consta de sala, saleta, hall, cuatro habitaciones, dos baños, cuarto y servicio de criados, pantry, cocina, traspatio con árboles frutales y sótano. Informes en la misma, sólo de 2 a 4 p. m.

ALQUILO CASA, ALTOS, ACABADA de pintar, 21 número 278, esquina a D., Vedado, acera de sombra: sala, cuatro habitaciones, comedor, baño, cocina y servicio de criados. Pueden disfrutar del portal y jardín: $40.00. Llave al lado. Informan: M-2539.

SE ALQUILA QUINTA No. 96, BAjos, entre 4 y 6, Vedado: Jardín, portal, sala, 4 habitaciones, baño intercalado, comedor, cocina, patio, cuarto y servicio criados. Informes Obispo No. 53, M-6917.

COLINA DE LA UNIVERSIDAD: LUjosos altos con seis dormitorios, 27 número 78, entre L. y M. Precio: 75 pesos. Llave en los bajos. Informan: H-3236, horas de oficina.

89 CERRO y PALATINO

ALQUILO SAN LAZARO, 217, ALtos, entre Escobar y Gervasio. Gran sala, amplio recibidor, tres cuartos, comedor al fondo, baño, cocina y cuarto criados. En la azotea recibidor, tres cuartos, baño y cocina. La llave en los bajos.

90 MARIANAO y sus REPARTOS

SE ALQUILA UN CHALET EN 2 y Línea. Reparto Miramar, frente a los parques, informes en el mismo de 9 a 11 y de 3 a 6 o por el teléfono A-8843.

ALQUILERES

90 MARIANAO y sus REPARTOS

SE ALQUILA EN C ENTRE 14 Y 16, Reparto Almendares, moderna casa. Informan: Monte 27, llave en la bodega de la esquina.

ALTURAS ALMENDARES, SE ALquila elegante Chalet situado Ave. de Alturas, entre Ave. de la Paz y Ave. Central. Precio: $80.00. Quintana. M-8182. Chacón 23, altos.

SE ALQUILA LA CASA DE AVENIda de Columbia 102, altos, casi esquina a Miramar. Informa: Dr. Gastón de Cárdenas, Tejadillo 17. Teléfono M-1112.

91 J. DEL MONTE Y LA VIBORA

SE ALQUILA LUIS ESTEVEZ 23, entre F. Poey y Heredia, dos cuadras de la Calzada. Jardín, portal, sala, comedor, dos cuartos, baño, cocina, patio, traspatio y dos cuartos altos con su baño completo. Véala de 8 a 12. Llame al U-3547.

SE ALQUILA EN EL PARADERO de la Víbora, altos modernos: Sala, tres cuartos, comedor, cocina, baño y patio, entrada independiente. Precio: $25.00. Informes: I-7788.

SE ALQUILA EN 28 PESOS CORREA número 74, entre Serrano y Durege; compuesta de jardín, portal, sala, saleta, comedor, 3 habitaciones, baño, cocina, patio y traspatio. Informes: Teléfono M-6917. Obispo 53.

SAN JOAQUIN ESQUINA A CRIStina: Sala, comedor, dos habitaciones, baño y cocina. Precio: $23.00. Véase a todas horas. Informes: Obispo 53. Teléfono M-6917.

92 STOS. SUAREZ y MENDOZA

AVISO
Santos Suárez. Se alquila magnífica casa, Pasaje del Sur número 16, casi esquina a Sola. Se compone de portal, sala, comedor, baño intercalado y cocina, 4 habitaciones en los altos. La llave al lado, tn la carnicería. Telf. X-1252.

DUREGE, No. 10: SANTOS SUAREZ, $28: Portal, sala, saleta, 3 habitaciones, comedor, servicios, patio. I-3774.

97 GUANABACOA, REGLA Y CASA BLANCA

HOTEL CAMPOAMOR, COMPOSTEla 106, entre Luz y Sol: Apartamentos interiores y vista a la calle. Baño privado. Agua caliente. Comidas inmejorables. Morel. A-7401.

SE SOLICITAN

99 SOLICITUD DE ALQUILERES

NECESITO UNA SALA CON DOS HAbitaciones, planta baja, para consulta médica, en casa de familia, de Galiano a Consulado y de Barcelona a Concordia. F-3864.

103 CRIADAS y CRIADOS

SE SOLICITAN DOS CRIADAS blancas; una, para criada de mano, y otra para lavar alguna rop y ayudar en la cocina. Que tengan buenas referencias. Amargura No. 41, 2do. piso.

SE SOLICITA UNA CRIADA BLANca. Duerme en la colocación. Telf. FO-2232.

SE SOLICITA UNA BUENA CRIAda para corta familia. Tiene que tener buenas referencias y que duerma en la colocación. Se prefiere española, San Rafael número 57, primer piso.

SE SOLICITA UNA CRIADA DE mano. Que tenga práctica y sepa leer y escribir. Para más informes: calle D. número 200, entre 21 y 23, de 3 a 5.

104 COCINERAS y COCINEROS

SOLICITO BUENA COCINERA ESpañola que haga limpieza; sueldo: $18, dormir colocación, que sea dispuesta y limpia. Nuestra Sra. de los Angeles No. 18. Fondo Hijas de Galicia. Luyanó.

SE SOLICITA UNA COCINERA BLANca, que ayude en los quehaceres de la casa, que sea limpia y dispuesta, que tenga referencias y duerma en la colocación, para tres de familia. Sueldo: $18.00. En la misma, otra, para la limpieza por horas. San Rafael 14 y medio, departamento 204. Pasar después de la 1 p. m.

SE SOLICITA UNA SEÑORA, PARA cocinar y limpiar. Que sepa trabajar, tenga buenas referencias y duerma en la colocación. Suledo: 10 pesos, Paula 25, altos.

105 MANEJADORAS

SE SOLICITA MANEJADORA BLANca de mediana edad para exclusiva atención niño año y medio. $12; si no tiene referencias no presentarse. Once 188, entre H y I, Vedado.

SE SOLICITA MUCHACHITA DE trece a catorce años para cuidar un niñito. Seis pesos. O-Reilly 65.

114 AGENTES y VENDEDORES

AGENTES
Se solicitan jóvenes activos para artículos americanos de fácil venta. Pueden ganar 300 pesos mensuales. National Export Sales. 1123 Broadway, New York.

115 OFICINISTAS

NECESITO MECANOGRAFA-TAQUIgrafa, o mecanógrafo-taquígrafo, para oficina comercial. Sueldo: $45.00. También necesito una dependienta para una revista; y otra, para una sombrerería. Informes: Compostela 58, Agencia.

117 SOLICITUDES VARIAS

SE SOLICITA UN ENCARGADO CON $100.00 de garantía, para casa de inquilinato. Inútil sin este requisito. Solamente de 9 a 1 p. m., Jesús María 19, altos. Informa el encargado.

SE SOLICITA UN ENCARGADO PAra casa de huéspedes con $300 de garantía y otro con $200. Se da buen sueldo y toda asistencia. Informan: Prado 117, altos. La dueña.

SE OFRECEN

118 CRIADAS y CRIADOS

DESEA COLOCARSE DE CRIADA de mano joven española, tiene referencias. Informan X-2279.

DESEA COLOCARSE UNA MUCHAcha española para criada de mano o cuartos o manejar un niño solo. U-5470.

DESEA COLOCARSE UN ESPAÑOL para criado de manos, sabe cumplir con su obligación y tiene buenas referencias. Informan: teléfono F-6001.

CRIADA DEL PAIS DESEA TRABAjar en casa de poca familia, va a los repartos. Tacón 4 entre O-Reilly y Empedrado, Habana.

JOVEN FINA, HABLA INGLES DEsea colocarse de criada o para lavar ropa fina. Tiene buenas referencias. teléfono U-2768.

UN JOVEN ESPAÑOL DESEA COlocarse de criado de manos, tiene referencias. Informan Telf. M-4167.

SE DESEA COLOCAR UNA MUCHAcha joven para criada de cuarto o manejadora. Teléfono F-6108.

SE OFRECEN

118 CRIADAS y CRIADOS

SE OFRECE UNA BUENA CRIADA de mano, también se coloca de manejadora, tiene buenas referencias. Informa Herrera, 5a. 110 esquina a 10, Vedado. F-3019.

UNA MUCHACHA DE COLOR DEsea colocarse de criada de mano o cuartos, sabe lavar ropa fina, tiene inmejorables referencias. Telf. I-5988 de 9 a 11 y de 3 a 5.

DESEA COLOCARSE JOVEN ESPAñola de criada de mano o de cuartos; no le importa ir al campo. Es formal y cumplidora. Telf. A-9722.

DESEA COLOCARSE UNA MUCHAcha española de criada de mano, para quehaceres de un matrimonio; tiene referencias, desea dormir fuera. F-5377.

SE DESEA COLOCAR UNA SEÑORA joven española para cocinar, no saca comida, no duerme en la colocación la desea en el Vedado y no menos de 15 pesos. Telf. F-2567

SE DESEA COLOCAR UNA ESPAÑOla de criada de mano, muy acostumbrada en el país, tiene recomendaciones, llamar al teléfono FO-3301.

SE OFRECE UN CRIADO BLANCO, con buenas referencias, experto en el servicio de mesa, o para camarero o dependiente, ayuda al jardín. Telf. M-1149.

SE OFRECE UNA CRIADA ESPAñola, para cuartos, comedor, o para manejadora. Duerme en la colocación y sale a los repartos. Tiene buenas referencias: M-1149.

SE DESEA COLOCAR UNA JOVEN española, de criada de mano o manejadora. Tiene buenas referencias. Sueldo: no menos de 15 pesos. Telf. M-9240.

SE DESEA COLOCAR UNA JOVEN blanca, del país, para criada de cuartos o comedor. Informes: Telf. F-2326.

SE DESEA COLOCAR UNA JOVEN española, en casa de moralidad, para criada de mano, de cuartos o manejadora. Tiene buenas referencias. Telf. F-6240.

SE DESEA COLOCAR UNA MUCHAcha española, para comedor o cuartos. Es formal y trabajadora. Tiene referencias. Telf. U-1958.

DESEA COLOCARSE JOVEN ESPAñola de criada de comedor o para cocinar y limpiar, para corta familia; tiene referencias. Teléfono A-9809.

SE DESEA COLOCAR UNA ESPAñola de criada de mano o quehaceres de corta familia; duerme fuera Informes M-8778.

SE DESEA COLOCAR UNA MUCHAcha española, joven y aseada, para cocinar o lavar; no duerme en la colocación; tiene referencias. Teléfono: U-2743.

SE DESEA COLOCAR UNA JOVEN española para cuartos o criada de manos; es formal y trabajadora. Tiene referencias. Teléfono F-2375.

DESEA COLOCARSE UNA MUCHAcha española, de criada de manos; es formal y trabajadora. Para más informes Teléfono A-8614.

SE DESEA COLOCAR JOVEN ESpañola de criada de manos o cuartos; sabe lavar y planchar ropa fina; tiene referencias. U-6714.

UN JOVEN DE COLOR DESEA COlocarse para ser criado de mano, o sirviente; tiene referencias. Llame por Alejandro. FO-1570.

SE OFRECE UN CRIADO ESPAÑOL, joven, práctico en el servicio de comedor, sirve a la rusa. Tiene buenas referencias. Amistad 120. Telf. A-0515 tintorería.

SE DESEA COLOCAR UNA SEÑOra española, de mediana edad, para criada de mano, de cuartos o manejadora. En la misma, una niña por horas, habla un poco inglés. Tienen buenas referencias. Telf. F-8175.

SE DESEA COLOCAR UNA JOVEN española, para criada de mano y entiende un poco de cocina. Tiene referencias, cumple con su obligación y duerme fuera. Telf. A-6930.

SE DESEA COLOCAR UNA ESPAÑOla de criada de mano. Sale a los repartos y sabe cumplir con su obligación. Tiene buenas referencias. Telf. I-7464.

SE DESEA COLOCAR UN JOVEN blanco, cubano, para criado de mano o para la limpieza de la casa. Informes: Telf. F-6005. Preguntar por Felipe.

SE DESEA COLOCAR UNA JOVEN española, para criada de mano o manejadora. Tiene referencias. Sueldo: $15.00. Telf. M-4304. Corrales 87, bajos.

SE OFRECE PARA CRIADO, CAMArero, ayudante de cocina, un joven cubano. Tiene recomendaciones. Informes: A-7740.

SE DESEA COLOCAR UN JOVEN español, de criado de mano, práctico en el servicio. Tiene referencias: U-5090.

SE DESEA COLOCAR UNA ESPAñola, de criada de mano y entiende de cocina. Tiene referencias. Informan: San José núm. 52.

SE DESEA COLOCAR UNA ESPAÑOla, para cocinar. No le importa ayudar a la limpieza y entiende de repostería. Tiene buenas referencias. Sueldo: de 15 pesos en adelante. Informes: Telf. M-2183.

SE DESEA COLOCAR UN CRIADO peninsular, de buena presencia, en casa de familia, es práctico en todo el servicio fino. Tiene buenas referencias: M-4157.

SE DESEA COLOCAR UN JOVEN español, de criado o ayudante de cocina, sirve la mesa. También se coloca de portero, es muy práctico, trabajador y decente. Tiene muy buenas recomendaciones. No le importa ir a los repartos. Llame: Telf. U-6677.

SE DESEA COLOCAR UNA SEÑORA de mediana edad, española, para criada de mano, entiende algo de cocina. Tiene buenas referencias. Informan: Lamparilla 84, altos, habitación núm. 24.

SE OFRECE UNA JOVEN ESPAÑOla, para cuartos o comedor, sabe servir a la rusa y entiende de cocina. Tiene buenas referencias. Telf. U-5090

SE DESEA COLOCAR UNA JOVEN española, para cuartos, entiende de costura, o para acompañara a señora o señorita. No le importa ir al campo o al extranjero. Tiene muy buenas recomendaciones. Telf. U-5090.

SE OFRECE UN JOVEN ESPAÑOL, de criado de mano, práctico en el servicio. Es tratable, de buena presencia y entiende un poco de jardín. Tiene inmejorables referencias. Informan: Telf. F-6018.

SE DESEA COLOCAR UN JOVEN español, de criado de mano, o para cuidar enfermos. También entiende algo de mecánica. Informan: Telf. U-7094.

SE DESEA COLOCAR UNA JOVEN española para criada de manos y cuartos, sabe corte y costura. O para cocinar y limpiar, corta familia; tiene referencias. Teléfono M-1280.

DESEA COLOCARSE JOVEN ESPAñola para matrimonio o manejadora o criada manos; tiene referencias. Lamparilla 44. Teléfono M-1126. Prefiere dormir fuera.

DESEA COLOCARSE UNA ESPAÑOla para criada de mano o para cuartos. F-6277.

SE DESEAN COLOCAR DOS MUchachas españolas para cuartos o comedor y la otra para cocinar, para matrimonio solo. Son cumplidoras y tienen referencias. Teléfono F-5084.

MUCHACHA ESPAÑOLA DESEA COlocarse para cuartos o comedor; tiene referencias. Informan calle Esperanza No. 50, entre Parque y Bellavista, Cerro.

DESEA COLOCARSE UNA MUCHAcha española, de criada de mano; tiene referencias. A-9552.

SE OFRECEN

118 CRIADAS y CRIADOS

MUCHACHA ESPAÑOLA SE COLOCA para criada de cuartos o criada de manos, tiene referencias; de $15 para arriba. F-6079.

DESEA COLOCARSE UNA JOVEN española para la limpieza, no le importa cocinar para matrimonio. Teléfono F-5152.

SE OFRECE CRIADO DE MANO FIno, de comedor, muy trabajador; sabe cumplir bien con su deber, tiene buenas recomendaciones de donde ha trabajado; sirve bien la mesa a la rusa, ha estado con muy buenas familias, es muy práctico en todo en el esmerado servicio. Informan Teléfono M-7272.

SE DESEA COLOCAR UNA MUCHAcha española, de criada de cuartos, repasa y lava bien ropa fina de señora. Tiene buenas referencias y desea familia de moralidad. Informan: Telf. U-3283.

SE DESEA COLOCAR UNA ESPAñola, de criada de cuartos o de comedor. Tiene referencias. Informes: Dragones número 7. Telf. M-4671.

SE DESEA COLOCAR UNA JOVEN de criada de cuartos, o para manejar. Tiene referencias y habla inglés. Informan: Calle 26 número 14, apartamento 7, entre 21 y 23, Vedado.

119 COCINERAS y COCINEROS

DESEA COLOCARSE UN COCINERO calle D 224 bajos, entre 29 y 27. Telf. F-4497.

SE DESEA COLOCAR UNA SEÑORA de mediana edad para cocinar y limpiar. Suárez No. 38.

SE OFRECE UNA BUENA COCINEra repostera de color con buenas referencias pregunte por Herminia. F-3019.

DESEA COLOCARSE UNA BUENA cocinera, tiene buenas referencias, Informa Herrera, 5a. 110 esquina 10, Vedado. F-3019.

(MESTIZA) COCINERA BUENA DEsea colocarse familia cubana o extranjera, hace plaza y sabe disponer la comida, habla inglés y español; mencione sueldo y dirección. Informan M-4188.

DESEA COLOCARSE UNA SEÑORA española para cocinar y limpiar, tiene referencias y duerme en la colocación Teléfono M-1266.

SE DESEA COLOCAR UNA ESPAñola para cocinar, entiende algo de repostería, no le importa hacer alguna limpieza siendo poca familia; desea casa formal, teléfono M-6642.

SE DESEA COLOCAR UNA JOVEN de color para cocinar otra para criada de cuartos, tienen recomendaciones, no se colocan por poco sueldo, prefieren el Vedado. Tlf. FO-2779

SE OFRECE UNA BUENA COCINEra española, con buenas referencias, cocina sólo o cocina y limpia. Duerme en la colocación y Sale a los repartos. Informes: Aguila 231: M-1149.

SE DESEA COLOCAR UNA COCINEra americana. Cocina a la criolla y americana. Tiene buenas referencias y desea familia cubana o americana. Informes: Telf. F-2626. Pregunte por Caridad.

SE DESEA COLOCAR UN COCINEro español, para casa particular, huéspedes u hotel. Sabe cocinar a la criolla, americana y española, especialidad en repostería. También se coloca una criada: M-4167.

SE OFRECE UN MATRIMONIO ESpañol: ella de cocinera y repostera; él, para criado, sirve a la rusa, habla inglés y sabe hacer cocktails. También se colocan separados. Tiene referencias. Telf. M-4896. Preguntar por Alfonso.

DESEA COLOCARSE COCINERA ESpañola de mediana edad, buena cocinera; tiene referencias, lleva tiempo en el país, duerme en la colocación, no va a los repartos. Informan: M-4458.

SE DESEA COLOCAR UNA ESPAñola, de mediana edad, para cocinar y limpiar a corta familia. Tiene referencias y duerme en la colocación. Telf. M-4276.

SE DESEA COLOCAR UNA COCINEra de color, inglesa. Cocina a la americana y a la criolla y es repostera. Tiene buenas referencias y lleva tiempo en el país. Telf. FO-3232.

SE DESEA COLOCAR UNA JOVEN española, para cocinar. No le importa hacer alguna limpieza. Tiene buenas referencias y no duerme en la colocación. Telf. F-6014.

SE DESEA COLOCAR UNA JOVEN de color, de cocinera y repostera. Informan: M-4471.

SE DESEA COLOCAR UNA MUCHAcha española, para cocinar. Duerme en la colocación. Informan: Telf. I-5128.

SE DESEA COLOCAR UNA BUENA cocinera de color, ayuda a la limpieza. Tiene referencias de las casas que ha trabajado y duerme en la colocación o fuera. Telf. M-3339.

SE DESEA COLOCAR UNA ESPAñola, para cocinera y criada. Tiene buenas recomendaciones y duerme o no en la colocación. Es limpia y sabe su obligación: M-3339.

SE DESEA COLOCAR UNA SEÑORA española, de mediana edad, para cocina ry limpiar a corta familia, o cocinar solo. Es limpia y trabajadora. Tiene buenas referencias. Informes: Virtudes 95. Telf. M-1214.

SE DESEA COLOCAR UNA ESPAñola, para cocinar. Duerme en fuera. Telf. M-4362.

SE OFRECE UNA COCINERA, PARA cocinar y limpiar. Ttlf. A-9242.

120 MANEJADORAS

SE OFRECE MANEJADORA, CON buenas referencias de años, es cariñosa con los niños. Duerme en la colocación y sale a los repartos. Informes: Aguila 231: M-1149.

SE DESEA COLOCAR UNA MANEjadora, o para cocinar y limpiar. Informes: Paseo 8: F-3164.

SE DESEAN COLOCAR DOS MUCHAchas: una como manejadora; y la otra, de cocinera y repostera, o sirvienta de cuartos. También corta y cose. Tienen muy buenas recomendaciones. Informes: calle Seis número 21, esquina a Once, Vedado. Telf. F-6120.

123 COSTURERAS y MODISTAS

SE OFRECE UNA MUCHACHA PAra coser en casa particular, decente. sabe bordar a mano. No le importa ir a las afueras de la Ciudad. Informan: Espada número 32, entre San José y Valle.

124 LAVANDERAS

UNA BUENA LAVANDERA, DESEA tener ropa para prepararla en su casa. No manda al Troy: F-5075.

125 CHOFERES

SE OFRECE UN BUEN CHOFER, con referencias de años. Maneja toda clase de máquinas y es mecánico eléctricista. Sale a cualquier lugar. Informes: Aguila 231: M-1149.

CHOFER MECANICO, 16 AÑOS DE práctica, desea casa particular o comercio, persona absoluto respeto y con buenas referencias; no se trata de un improvisado. M-3215.

113 OPERARIOS y APRENDICES

SE OFRECE UN MECANICO DE AUtomóviles, cubano, 18 años de oficio, experto en cualquier marca. Va al interior. A. Martín, Picota 73, de 8 a 10 p. m.

129 OFICINISTAS

TAQUIGRAFA MECANOGRAFA, COrresponsal, conociendo contabilidad, un poco inglés y experiencia en trabajos de oficina, se ofrece a casa seria, de 2 a 6 p. m. M-9512.

SE OFRECEN

121 OFERTAS VARIAS

SE OFRECE UNA MUCHACHA PAra atender un consultorio de un profesional o coser o atender a una señora o señorita sola, tiene referencias, llame 2 a 4. Teléfono U-6830.

SE DESEA COLOCAR UN MENSAjero con bicicleta. Gana de 15 pesos en adelante. Tiene referencias. Informes: Paseo 8, Vedado. F-3164.

UNA SEÑORA BLANCA, ENFERMEra y comadrona, solicita hacer asistencia en casa particular o clínica o para cuidar ancianos. Prefiere de noche. Tiene referencias. Informes: Telf. F-2326. Calle C. número 209, entre 21 y 23.

SE DESEA COLOCAR UN JOVEN cubano, para dependiente de bodega. Tiene referencias. Telf. M-6213.

PROFESIONALES

1 ABOGADOS Y NOTARIOS.

DIVORCIOS EN 15 DIAS. SOLICITE informes gratis. Dres. Iglesias y Fuentes. Asuntos Notariales, Civiles y Criminales. Aguiar 126. Teléfono A-8231 Habana.

DIVORCIOS
Muy rápidos. Precios económicos y plazos cómodos. Matrimonios en su domicilio. Cubanos y extranjeros. Dr. Angel Fernández. Obrapía 17.

3 DRES. en MEDICINA.

PARA MEDICOS. CONVERSACION alemana. Ayudo leer libros alemanes de medicina y farmacología. Mr. P. Melnikov. Calle 11, No. 105, entre 20 y 22 de 4 a 6 p.m.

DR. PONCE DE LEON
Garantiza mediante contrato, cura radical del Paludismo. Consultas: Martes y Viernes de 1 a 3 de la tarde, en Lealtad 96, bajos, entre San Rafael y San Miguel.

DR. A. LABRADOR
Especialidad enfermedades de señoras: flujos crónicos, venéreos y sífiles, corazón, riñones y pulmones. Se hacen todas clases de análisis. Consultas gratis, de 8 a 11 y media. Pagas de 3 a 5.
Angeles 3, entre Reina y Estrella. A-0801

SERVICIOS MEDICOS
Primer recibo: $0.50. Especialistas, Cirujanos, Parteros, Quiropedistas, Dentistas y Comadronas. Medicina Clínica. Reconocimientos, (Rayos X), Análisis, inyectamientos, visitas domiciliarias. Y demás atenciones, en cirugía y medicina general. EXCLUSIVAMENTE POR NUESTRO PLAN. ASOCIADOS: $1.50 MENSUAL. No asociados: $1.00, reconocimientos incluyendo medicinas. Extracciones 50 cts. ATENDEMOS de 2 a 6 p. m., CUBA NUMERO 12. Telf. A-6907, ADMINISTRACION.

DR. J. R. ALVAREZ
HERNISTA
Ex Director de «La Benéfica» del Centro Gallego
Edificio "América",
Jovellar esquina a N.
Telfs. U-5400 y FO-1361
Cura radical de la Hernia, sin recurrir a operación, ni al uso permanente del braguero. Desprovisto de peligro, dolor y complicaciones de todo género. El paciente puede continuar sus ocupaciones habituales.
Consultas, turno fijo

DENTISTA
Dr. Vieta Moré
Curaciones de todas las afecciones de la boca. Especialidad: evitar extracciones dentarias, en mal estado, dejándolas curadas, haciéndose cargo también de todos los trabajos concernientes a su profesión. Lunes, miércoles y viernes, de **9 a 5. Calle M. 126, entre Línea y 13, Vedado. Telf. F.4065.**

Dr. Alfredo Alvarez
Cirujano Partero de los Sanatorios Covadonga e Hijas de Galicia.
Consultas Diarias de 1 a 3.
CAMPANARIO 63.
Entre Neptuno y Concordia.
Telef. A-7148.
Habana.

DR. F. GARCIA CANIZARES
Graduado de las Universidades de La Habana y Madrid.
Medicina General: Piel, Venéreo y Sífilis.
Animas 53, altos, Telf. M-9467.

ANGEL IZQUIERDO JULIA
MEDICO CIRUJANO.
Medicina interna. Consultas diarias. De 9 a 11 a.m. y de 1 a 3 p.m. Santa Felicia 7 entre Villanueva y Luco. Luyanó. Teléfono I-3074

DR. ALFREDO COMAS
Especialista del Instituto del Cáncer. Enfermedades venéreas, sífilis, impotencia, afecciones de señoras, tumores del útero y pechos. Aplicaciones del Radium. Horas: de 2 a 5. Telf. M-7728, San Nicolás 70, Habana.

DR. OCTAVIO RIVERO
Asma, Tuberculosis y enfermedades pulmonares. Ex asistente del Servicio del profesor Saye, (Barcelona); jefe clínico del Dispensario Antituberculoso Municipal. Consultas: lunes, miércoles y viernes, de 12 a 2 de la tarde. Campanario 43: M-6258.

POLICLINICA INTERNACIONAL
Director: Dr. David Cabarrocas
San Miguel número 130-B, entre Lealtad y Escobar. Teléfono: U-2737. Consultas: de 9 a 10 a. m. y de 2 a 7 p. m. Excepto sábados y domingos, por turnos: de $0.50, $1.00, $2.00, $3.00, $4.00 y $5.00. Consultándose primero los de más precios. Tratamiento especial: Tuberculosis, Asma, Bronquitis, Reumatismo, Diabetes, Sífilis, Blenorragia, Pielitis, Nefritis, Ictericia, Dispepsia, Vómitos incoertibles del embarazo con raspado o cura. Neurastenia. Ulcera del Estómago, Anemia, Disentería, Paludismo, Apendicitis. **A los pobres se les consulta gratis, presentando este anuncio.**

GABINETE UROLOGICO ALEMAN
VIAS URINARIAS
Consultas gratis, de 7 a. m. a 1 p. m., y de 4.30 a 9. Consultas especiales, de 1 a 7 p. m., Jesús del Monte 125, bajos, frente a la quinta de Dependientes. Tratamientos modernos, con vacunas alemanas para curar la Gohorrea en 15 días, sean crónicas o mal curadas. Garantizamos que no quedan recogidas. Facilidades de pago. Impotencia y debilidad sexual, piel y sífilis.

M.E.C.D. 2016

PROFESIONALES

DRES. en MEDICINA.

3

DR. J. B. RUIZ
Ex-especialista del Centro Gallego, de los Hospitales Filadelfia y New York. Especialista Vías Urinarias, Venéreo, Sífilis y trastornos sexuales. Uretroscopia y Cistoscopia. Consultas de 1 a 3. Trocadero 35.

JOSE ALFONSO
Ex especialista del Centro Asturiano: Ojos, Garganta, Nariz y Oídos. Consultas, de 2 a 5: $3.00. Turno fijo: $5.00. Pobres: diaria, de 10 a 11 y de 5 a 6. Operaciones módicas. Monte 38C. Telf. M-2330.

DR. FRANCISCO J. DE VELASCO
Corazón, Pulmones, Estómago, Intestinos
DR. RUBEN DE VELASCO
Corazón, pulmones, enfermedades de los niños. Consultas de 1 a 3, días laborables. Horas especiales, previo aviso. Salud 34. Telf. M-6068.

DR. ANTONIO PITA
ENFERMEDADES NERVIOSAS Y ENDOCRINAS
Contando con un bien montado Instituto de Fisioterapia. Tratamiento efectivo de la Neurastenia. Impotencia. Enfermedades Crónicas y Glandulares, etc. etc. Novísimo método de estimulación Vago-Simpática.
No visita, ni da consulta por Correo. Consulta previamente concedida: $10.00. Consultas, de 2 a 4 p. m. $2.00.
SAN LAZARO 45,
(a una cuadra de Prado y Malecón)
Telf. A-9292.

INSTITUTO HIGIA
VIAS URINARIAS
Consultas gratis, de 7 a. m. a 8 p. m. Calle Zanja número 2, altos, entre Galiano y Rayo: M-6605. Enfermedades venéreas, tratamientos modernos. Garantizamos su cura en pocos días: Gonorrea, sífilis, debilidad sexual e impotencia. Inyecciones Neosalvarsán. Precios módicos y facilidades de pago.

DR. ROSAL
Ex asistente al servicio del profesor L. Sayé, en Barcelona: Tuberculosis, Pulmones, Corazón, Sistema Nervioso, Medicina Interna, Electricidad Médica, Diatermia, Luz Alpina. Consulta diaria, de 4 a 6, San Miguel 117, bajos, entre Gervasio y Escobar. Telf. U-3342.

DENTISTAS.

5

DR. JOSE MARIA GATELL
Cirujano dentista, calle Habana 98, bajos, entre Obispo y Obrapía. Precios: una extracción sin dolor: $1.00; limpieza: $1.00; dentaduras: $10.00; Arreglos de puente y planchas, en el día. Facilidades de pago. A los forasteros les termino en 24 horas. Consultas de 8 a 8. A-8335.

COMPRAS

9 CASAS.

COMPRO UNA CASA EN LA HABANA de 2 a 3 mil pesos. Trato directo con el dueño. A-8947.

COMPRAMOS Y VENDEMOS FINCAS RUSTICAS
YANIZ Y PEREZ
OBISPO 65 M-6872

COMPRO CONTADO CASA MODERNA Habana o Repartos cercanos, buena vía comunicación, portal, sala, saleta, tres o cuatro habitaciones, comedor servicios y habitación servicios criados, no pase cinco o seis mil pesos. Negocio rápido, no corredores. Informan U-3125.

COMPRO CASA QUE ESTE HIPOTECADA, sujeta a moratoria, en La Habana o repartos. Dirigirse por carta a: Víctor M. Cabrera, Quemados de Güines, provincia de Santa Clara.

CENTRO DE NEGOCIOS
Compra y venta de casas, Fincas rústicas, solares y establecimientos. Dinero en hipoteca, base seriedad y honradez. Neptuno 208 U-1802 entre Oquendo y Soledad. Informa Sr. Llerín.

11 FINCAS RUSTICAS.

COMPRO
Urgeme comprar finca ½ A 1 CAballería frente carretera cerca Habana o cambiaría por casa en Refugio entre Industria y Crespo, dando o tomando diferencia. U-2269.

15 MAQUINARIAS.

DESCREMADORAS. SE DESEAN ADquirir varias descremadoras de uso en buen estado de funcionamiento y con una capacidad de 180 a 250 litros por hora. «La Serrana», San Felipe 4, Habana.

17 MUEBLES y PRENDAS

U-3637: COMPRO MUEBLES, MAquinas coser escribir, libros, lámparas, burós, plata, baúles, maletas, objetos arte, vajillas, alfombras, oro, antigüedades, cuadros. Casa Varadero. Pago alto precio. Teléfono U-3637

M-7084, COMPRO MUEBLES MAQUInas de coser, escribir, alfombras, vajillas, pianos, lámparas, objetos de arte, libros, cuadros, porcelanas, bronces, neveras, plata, oro, antigüedades, baúles, maletas. Pago alto precio. Rapidez. M-7084.

A-9311: COMPRO MUEBLES ANTIguos y modernos: sillas, sillones, escaparates, juegos de cuarto, sala, comedor, neveras, cuadros, abanicos, cristales, porcelanas, bronces y objetos de plata. Lo compro todo: Telf. A-9311.

COMPRAMOS: BRILANTES, PLATINO, PLATA Y ORO
BAHAMONDE Y COMPAÑIA
(Desde 1893)
Joyería y Relojería.
Amistad 94, casi esquina a San José.

U-1800: COMPRA
Muebles modernos y antiguos: pianos, máquinas coser y escribir, neveras, adornos, objetos de Arte, lámparas, alfombras enseres de oficina, archivos, cajas de caudales, objetos de plata y oro viejo: U-1800.

COMPRO MUEBLES: M-2914
VENDEMOS Y CAMBIAMOS
Tomamos sus muebles en parte de pago. Gran rebaja de precios. M-2914. Casa Gris. Angeles 5, entre Reina y Estrella

U-2530
COMPRO MUEBLES de oficina, clínicos y en general.
OBJETOS DE ARTE de toda clase, de adornos finos.
PIANOS verticales y cuarto cola.
MAQUINAS de coser, escribir y de paseo.
LIBROS Universitarios, enciclopedias, etc.
OBJETOS DE PLATA Vajillas, bandejas, juegos de café, etcetera.
Pagamos más que nadie. Vamos en el acto.
U.2530

COMPRAS

17 MUEBLES y PRENDAS

A-9003: COMPRO MUEBLES
Compro toda clase de muebles modernos, juegos cuarto, comedor, sala, escaparate, luna, máquinas coser, escribir, camas hierro, vitrinas, neveras, ropa de caballeros, sillería. Pagamos bien. Operación rápida. A-9003

VIDRIERAS
M-9136
COMPRA Y VENTA
Muebles para oficinas, máquinas escribir y coser, radio de onda corta
BAULES Y MALETAS
contadoras, molinos cafés
CAFES Y FONDAS
Barberías, cajas hierro, armatostes, divisiones y mamparas. Compro casas completas, hoteles, refrigeración
OBJETOS DE ARTE
Gabinete médico, mesas operaciones, sillón inválido. Tenemos gran surtido. Visítenos.
Salud 11: M-9136

M-2680
COMPRO MUEBLES
Enseres establecimientos, baúles, maletas, máquinas coser y escribir, alfombras, objetos Arte, vajillas. Liquido casas completas. Todo lo que quiera vender. Trabajo los domingos. Voy al campo.

ORO, PLATA Y PLATINO
Compramos en prendas de todas clases: objetos de plata, bandejas, candelabros, escribanías, cajitas, juegos de café, cubiertería, fruteros, etc. No importa que estén rotos. Esmeraldas, brillantes, zafiros y rubíes finos.
CARBALLAL Y HERMANOS
San Rafael 138, entre Gervasio y Belascoaín. Telf: U-5744.
Pagamos bien y vamos a domicilio.

M-2104: COMPRAMOS Y VENDEMOS
máquinas de coser, de escribir, muebles, objetos de Arte y joyas; pagamos buen precio y vendemos muy barato, Angeles, 53 y 55 esquina a Corrales. Baamonde, Castro y Compañía.

A7795 COMPRO MUEBLES
PAGO MAS QUE NADIE
MONTE 85
CAMBIAMOS Y VENDEMOS

A-6620: COMPRO MUEBLES
Juegos de cuarto, comedor, sala, piezas sueltas, neveras, refrigeradores, máquinas de coser y escribir, muebles de oficina, radios y equipajes. Liquido casas de huéspedes. «La Moderna», Salud 3: A-6620.

M-2655
COMPRO MUEBLES

A-6476: COMPRO MUEBLES, RAdios, máquinas de coser y escribir, vidrieras, baterías de cocina, neveras, herramientas, efectos eléctricos y sanitarios. Salud 10. Telf. A-6476.

DINERO
Sobre joyas.
En todas cantidades.
"LA PERLA",
Animas 84, casi esq. a Galiano.
Telf. A-8222

COMPRAMOS MUEBLES DE USO DE líneas modernas y aceptamos cambios, tanto en sillería Viena, como muebles de todas clases. Galiano 94, Telf. M-9103 Ventas a plazos.

COMPRO MUEBLES: X-1012
Finos y corrientes, máquinas de coser, escribir, lámparas radios escritorios, neveras, vajillas, libreros y todo lo que deseen vender Pagamos más. El Art. J del Monte 142

A-6628: COMPRA
Toda clase muebles finos, objetos plata, porcelana, marfil, bronce, cristal, jarrones, estatuas, alfombras, lámparas, máquinas escribir, coser, relojes toda clase joyas. Pagamos más que nadie.
"LA REGENCIA". SUAREZ 8 Y 10
TELEFONO A-6628

18 UTILES de OFICINAS.

PUPITRES: COMPRO Y VENDO
Máquinas de escribir, sumar y calcular mimeógrafos adresógrafos, y muebles de oficina, fluses y capas, a $2.00, Monserrate 39 y Parque de Zayas. Teléfono A-8954.

19 LIBROS e IMPRESOS.

LIBROS Y MODAS
Liquidación, con grandes descuentos, de libros de importación europea. Libros de enseñanza elemental y superior. Revistas de modas en general. Agencia exclusiva, «La Femme Chic» de París, «Chic Parisién» y todas sus publicaciones, las mejores del mundo. Pídalas a esta librería. Compra y venta de libros antiguos en general, con y sin grabados. Cubanos o que traten de América, se prefieren. Librería Albela, Belascoaín y San Rafael. Telf. U-5783, Apartado 511. Habana.

COMPRO LIBROS. —JOSE MARI, Monte 2, teléfono M-4787. Voy a domicilio.

21 INSTRUMENTOS de MUSICA.

COMPRO UN PIANO O UNA PANOla vieja, rota, como se hallen pero muy baratos y sin comején. Informes Sr. Rivas. Telf. X-1049.

COMPRO PIANOS DE TODAS LAS marcas: Cuartos de cola y Verticales, que estén buenos y sin comején Manuel Domínguez, Zulueta 36½, por Dragones. Telf. M-3040.

22 DE ANIMALES.

PAREJA DE MULOS CRIOLLOS SE compra a precio barato. Informan: Morales, 10 de Octubre 701, Víbora.

Arrendamientos.

A-1 FINCAS RUSTICAS-URBANAS

TOMO EN ARRENDAMIENTO CASAS de muchas habitaciones, también compro contrato casas de inquilinato informan teléfono FO-9278 Ruperto.

Arrendamientos.

A-1 FINCAS RUSTICAS-URBANAS

ALQUILO CASA DE CAMPO, MOderna: jardín, portal, sala, comedor, 3 cuartos, cocina, baño, garage y cuartos de criados, 4,000 metros de tierra, árboles frutales, finca «Mora Chica», entrada Diezmero, Carretera Central, kilómetro 11. Telf. I-5695.

ARRIENDO FINQUITA CON CASA nueva, Carretera Central, 18 kilómetros de La Habana. Precio módico. Informes: Animas 153, segundo piso, de 7 a 9 p. m.

REPARACIONES

42 MUEBLES y PRENDAS

RIONDA
Esmaltado y reparación de refrigeradores y neveras. Benjumeda y Plasencia: U-3968.

REPARACIONES DE MUEBLES
CASA «CORO»
Barnizamos toda clase muebles. Combinaciones maderas, chapas y tapicerías. Especialidad en colores. Limpieza de muebles a domicilio.
Estrella 27, entre Angeles y Aguila. Teléfono: M-2127.

REPARACIONES DE MUEBLES:
Barnizamos a muñeca, hacemos trabajos de tapicería, reformamos muebles a precios módicos. Telf. U-1424. También pueden visitar nuestra exposición de muebles de calidad, a precios verdaderamente asombrosos. Mueblería García Espinosa. La casa que no cobra el lujo, San Rafael y Soledad.

REPARAMOS SUS MUEBLES, POR poco dinero, dejándolos nuevos. Casa Pardo: U-5761. Los modernizamos, barnizamos a muñeca y esmaltamos «Duco». Pinturas timbre a vapor y neveras. Tapicería en general Azogamos espejos. Trabajos garantizados. San Rafael núm. 130.

VENTAS

48 CASAS

CASA EN LA PLAYA DE BARACOA, grande, fresca, independiente, portal corrido, 250 metros terreno, se vende muy barata. Informa en la Playa Sr. Carmona, en la Habana Sr. Paz, Prado 43 altos, teléfono M-3020.

SE VENDE CASA DE VECINDAD en el Cerro buena renta y buena calle. Informes por Viuda de López calle 2 entre 5a y 7a. Vedado.

VENDO CASA TRES PLANTAS CIElo raso. Precio: $8.000, trato directo con el interesado, no corredores. Dueño: Milagros 31 entre Delicias y Buenaventura, Víbora, de 7 a 9 a. m. y de 1 a 5 p.m.

VENDO HERMOSA CASA ANTIGUA calle Revillagigedo sala, comedor, 6 cuartos, patio, toda azotea, buena renta. Informan en el número 108 misma calle. No pago corretaje.

AMPLIACION CALLE 12
Sombra lujosísimo chalet 5 habitaciones, garage 2 máquinas, otro al lado línea $5.000; otro al lado de la línea, $3.200, y varios más, sombra todos. José B. Fernández, Obrapía 36. M-7430 y M-1506.

VEDADO, CALLE B.
Jardín, portal, saleta, 4 habitaciones, baño intercalado, cuarto y servicio de criados y todo lo demás necesario, y varias más, llámenme o véanme. José B. Bernández, Obrapía 36, M-7430 y M-1506.

NICANOR ESQUINA FRAILE
Lujosísimo chalet rodeado de grandes jardines, otro $3.600, otro de esquina en el Parque Japonés de $4.200 y muchos más en estos repartos. José B. Fernández, Obrapía 36, M-7430 y M-1506.

SE VENDE UNA CASA COMPUESta de jardín, portal, sala, comedor, 3 cuartos, baño intercalado, agua fría y caliente, cocina, garage, patio y traspatio. Ave. 4 entre 8 y 9, Buena Vista, media cuadra tranvías y Ampliación Almendares. Informan en la misma. Sr. Casas.

VIBORA Y MENDOZA, CHALET
O-Farrill al lado Calzada, $7.000; Juan Delgado, $6.000; Estrada Palma parte alta, $8.100; Luis Estévez, 3.000 pesos, todos de sombra. José B. Fernández, Obrapía 36. M-7430 y M-1506.

SANTOS SUAREZ
Santa Emilia regia residencia de brisa al lado de la línea, otra en Santa Irene al lado de la Calzada con 4 habitaciones, otra en Flores en $3.800 y varias más. José B. Fernández, Obrapía 36. M-7430 y M-1506.

LUYANO $2.150.00 Y $2.700.00
Al lado de la Calzada una en Juan Alonso y otra en Manuel Pruna, otra en la misma Calzada, 2 plantas al lado de Toyo, $7.500-00. José B. Fernández, Obrapía 36. M-7430 y M-1506

CASA VENDO CASA EN MALOJA y Aguila, mide 12 ms. por 40. Buena renta. Precio de ocasión. Informa el señor Máximo en la esquina, barra.

GERARDO MAURIZ M-7586
METROPOLITANA 538
Vedado parte alta 4 casas buena renta, $25.000; otra calle 25 renta $100, $11.000; otra casa moderna, $15,000; otra, calle 23: $8,500; otra colosal residencia, $30.000. Gerardo Mauriz Metropolitana No. 538 Telf. M-7586.

Alturas de Almendares, casa de una planta con garage $7.000; otra bonita casa con 4 habitaciones y 2 baños garage y árboles frutales, $13.500; otra esquina sin estrenar, $10.000, con 4 habitaciones, 2 baños en colores y garage. Gerardo Mauriz, Metropolitana No. 538. Telf. M-7586.

Reparto Miramar magnífica residencia. Bajos: salones altos: 7 habitaciones, 3 baños, garages, árboles frutales, poco efectivo, resto hipoteca moratoria; otra regia residencia, lo mejor del reparto, $55.000. Gerardo Mauriz, Metropolitana No. 538. Telf. M-7586

BENDECIRA LA HORA
De encontrar tantas "gangas"
Habana, barrio Belén, casita $1.000 y pico. Otra ¡preciosa! baño lujoso, patio sevillano, cerquita Calzada Infanta, $2.950. 3 modernísimos pisos, Renacimiento Español. (para renta, nada mejor), cerca Reina ¡asómbrese! 5.500 (a plazos) Estas 3 gangas vuelan. Personalmente hoy domingo hasta 12 M. Tejadillo 17. A-6558.
UN CONSEJO...
No cierre trato de casa o solar por La Sierra, Kohly o Almendares, sin antes telefonearme, y conocer lo que tengo. Vedado ¡gangazo! 3 pisos modernos (suplicados en renta) pegados a 23, $6.800 (facilidades). Rgalo solar 10x47 calle 14 (Almendares) $950. Alquilo con referencias, lujosos bajos Vedado, (lo mejor).
¡AVISO!
Señor deseaba comprar las 4 casitas (cielos rasos) Luyanó, si no se apura, se quedará sin ninguna. Vendidas, quedan 2, quemándolas. $450 cada una, (sin deuda, ni gravámenes) otra Rp. Lawton ladrillo, traspatio, frente tranvía, $950, también regalo solar.
VIBORA, MENDOZA Y SANTOS Suárez... Dode radicó, gangas fantásticas. Casa amplios dormitorios, (tiene portal) cerquita Los Escolapios, $1.600. Pídame lo que desee. Ganará tiempo y dinero.
EL ASOMBRO DE QUE VENDA TANtas propiedades. Fácil se comprende. Garantizo con dinero, vender su casa en días. Telefonéeme datos exactos. También hago hipotecas rápidas.
A. ALVAREZ CUERVO
(El Mago de las Gangas)
Hoy domingo despacho hasta 12 M
Tejadillo 17. A-6558.

VENTAS

48 CASAS

POR $6.500 VENDO EN ALMENDAres a una cuadra tranvías la casa de jardín, portal, sala, recibidor, 5 habitaciones, 2 baños, galería, comedor, garage, cuarto y servicio de criados, techos monolíticos, toda de citarón. Informa Perdomo, café La Asunción Concha y Luyanó, Teléfono X-1184.

ALQUILO CHALET DE LUJO, E entre 27 y 29, Vedoado, No. 275, jardín, portal, recibidor, sala, comedor, pantry cocina, garage, cinco habitaciones, closets, tres baños. Informan: mismo.

OPORTUNIDAD
Sin estrenar, casa de 8 por 13. Construcción de primera clase, a una cuadra de la Esquina de Tejas: $3,500. No se rebaja. Dueño: Cerro 426.

PROPIEDADES QUE SE DESEAN VENDER URGENTEMENTE

Calzada de Jesús del Monte, próximo a Santa Catalina, magnífico chalet moderno, compuesto de portal, vestíbulo, recibidor, sala, antesala, gabinete, galería, 4 cuartos grandes, gran baño, comedor, dos cuartos de criados, garage 2 autos y 3 patios. Mide 13 por 35. Precio de regalo. Informes: Quintana e Hijo, Chacón 23: M-8182.

Calzada de Columbia, próximo a Belén y Curva del Padre Emilio. Vendemos paño de terreno con un frente de 76 varas, por 47 varas de fondo. Precio de ganga. También se parcela en lotes más chicos. Informes: Quintana e Hijo, Chacón 23: M-8182.

Habana: Calle Pajarito, a una cuadra de Car'os III, acera de la brisa. Vendo solar de 7 por 26. Precio: $8.00 vara. Informes: Quintana e Hijo, Chacón 23: M-8182.

En lo mejor de la Playa de Cojímar, vendemos dos lotes con una superficie de 1,650 metros, a $1.00 metro.

Para informes:
J. P. QUINTANA E HIJO.
Chacón número 23.
M-8182.

VERDADERA GANGA PARA RENta: Gran casa moderna de 2 plantas y 12 habitaciones. Rentan más del 20x100, cerca de Monte, la vendo en menos de la mitad de su precio. En $10.500. Más informes y verlas, señor Paz, de 12 a 2. Juan Alonso y Pedro Pernas. Bodega, Luyanó. No corredores.

JOSE GONZALEZ
O-Reilly 26
M-2602

HABANA
Habana: Punto comercial. Vendo una casa de 490 metros, con 12 metros de frente, a precio de terreno. Precio: $13,500.

Esquina de dos plantas, moderna, techos monolíticos, fabricación de primera, 390 metros de terreno. Buena renta. Precio: $22,000.

San Lázaro: casa de tres plantas moderna, dos casas en cada planta, 300 metros de terreno. Precio: 32,000 pesos.

VEDADO
Vedado: Casa de dos plantas moderna, cuatro casas, calle de letra, para renta. Precio: $22,000.

Vedado: casa en el mejor puntos, dos plantas moderna, techos monolíticos. Precio: $16,000.

VEDADO
Vedado: solar de esquina, calle 23, mide 26.39 por 46.00. Precio: $9.50. Parcela con frente a 23, 17.68 por 34.28. Precio: $9.00.

Vedado: Manzana completa y otro cuarto de manzana, a precio de oportunidad.

ALMENDARES
Almendares: casa moderna, calle 12, solar completo. Precio: $4,000. Solar completo, con seis cuartos de techos monolíticos, dos baños, cocina y patio; al frente, terreno para fabricar una casa. Precio: $3,000.

JOSE GONZALEZ
O-Reilly núm. 26.
M-2602.

Por embarcarse rápidamente el dueño de una casa en la Curva Montalvo, del reparto Almendares, la vende rebajando su precio a 8,500 pesos.

Contiene 3 habitaciones con dos baños de familia. Ocupa dos solares a la acera de la sombra.

Para verla, llame a:
Mendoza y Cia.
Obispo núm. 63.
M.6921.

VENDO: SAN RAFAEL CERCA de Prado, dos plantas modernas: $7,000; Santos Suárez, dos casas, a $6,500; una esquina, Calzada de Luyanó, dos plantas, 4 casas: 11,000 pesos; esquina pegada a Monte: $8,000, dos plantas; casa en Corrales, 200 metros: $4,500; Campanario: $5,500, renta $70.00. Informes: Benjamín García, Galiano 125, café.

VENDO SANTOS SUAREZ DOS LINdas casas, situadas en lo mejor de este reparto, una cuadra de Paz, y frente a gran avenida con jardín, portal, sala, dos habitaciones, baño lujoso, comedor y cocina, patio, techos monolíticos toda citarón. Lindas decoraciones, $6.000 las dos. Dueño López, Condesa 36, altos.

VENTAS

48 CASAS

EN EL CERRO SE VENDE UNA propiedad con frente por dos calles toda fabricada 30 habitaciones y dos cuartos mide 2018 metros informes en San Salvador 47 esquina a Salvador preguntar por Ramón.

HABANA. EN O-REILLY VENDO esquina, bastante y buena fabricación, dos plantas, muy barata por necesidad de disolución de condominio. Guillermo del Monte, Habana 84. M-2474.

HABANA. — AGUILA, CERCA ANImas, vendo casa 150 metros de terreno, en bastante bun estado y rentando $35. Precio: $5.000. Guillermo del Monte, Habana 84. M-2474.

SE VENDE: PARTE ALTA DE SANtos Suárez, dos casas y cuatro casitas interiores, una cuadra doble vía. Informan: San Benigno 63, esquina a Encarnación, Jesús del Monte.

EN LO MAS ALTO Y SANO DEL VEdado vendo casa acabada construir cinco cuartos, tres baños, garage tres máquinas, demás comodidades. Informa Manzanilla, 29 y D, Vedado, teléfono F-3312.

GANGA. VENDO CASA PORTAL, SAla, saleta, dos cuartos, cocina, baño, patio al fondo con entrada independiente, dos habitaciones con servicio interior cada una. Informes dueño M. Infanzón 18, altos, Luyanó.

VENDO RESIDENCIA CAMPESTRE decorada exquisito gusto, propia persona gusto o regalo novios, comodidades, 300 frutales paridores, terreno alto esquina manzana sola, 15 minutos Habana, ómnibus aliados, ruta 2, Calzada San Agustín bodega, bájese media cuadra casa gris, decorada. Blanco No 8.

VEDADO: SE VENDE LA CASA DE dos plantas independientes, villa «Berta», con once habitaciones, garage y demás comodidades, situada en la calle B, esquina a 25. Precio: $25.000. Informa su dueño, en la notaría de Arellano y Recio, Empedrado 16.

PLAYA SANTA FE ALQUILO O vendo chalet con garage, «Villa Eugenia», informes cantina Trujillo o Animas 110 bajos, teléfono A-8290.

SE ALQUILA O VENDE MAGNIFIca residencia, Samá 25, Marianao, con 3.000 metros, zaguán, 2 salas grandes, 9 cuartos, galería, baño completo, frutales etc. Alquiler: $50. Venta: $12.500. Oigo ofertas. Ruz. M-2943.

REPARTO LA SIERRA, VENDO LUjosa residencia construida con esmero por Abel Rodríguez, está sin estrenar, brisa, alta, calle asfaltada, hágale una visita, precio económico, ómnibus también próximo, calle 8 entre 11 y 13. Teléfono FO-2212. Abel Rodríguez.

Claudio de los Reyes
Compra-venta de casas y valores.
Dinero para hipotecas
Empedrado 35. Telf. A-7725.

$1.500 FACILIDADES PAGO CASAS mampostería moderna, ómnibus puerta, jardín, portal, sala, 2 cuartos, cocina, servicios patio, traspatio. Avenida Apóstol y Betancourt, Los Pinos, para verse llamar dueño directo. F-2225.

CHALET EN SAN MIGUEL DE LOS BAÑOS
Cuatro cuartos grandes: sala, comedor, cuarto de baño, de madera de primera clase. Nuevo, garage, cuartos de criados, servicios de criados. Todo independiente: $3.500 al contado. Diríjase a Omar Gumá, apartado 13. Jovellanos.

ALTURAS DE LA HABANA: CHAlet nuevo sin estrenar, para personas de buen gusto, Juan Bruno Zayas, y Luis Estévez fácil pago, verse todas horas. García U-1363. Alvarez FO-3137.

HABANA
INVERSIONES PARA RENTA
Galiano, dos plantas, próximo a Neptuno: $48,000; San Rafael, esquina, próximo a Prado, 4 plantas, varios comercios: $125,000; Virtudes, 4 plantas, construcción de lujo: $30,000; Consulado, esquina, 4 plantas, con comercio, construcción de primera: $42,000; Prado, acera de sombra, dos plantas, 14 por 40, muy barata; Calzada del Monte, casa antigua, 6.60 por 42: $7,000; Calzada del Monte, esquina, moderna, con comercio, 3 plantas: $36,000 Calzada de la Reina, próximo a Galiano, dos plantas, con comercio: $25,000. Informes: Quintana e Hijo, Chacón 23: M-8182.

VEDADO
Calle 17, chalet de dos plantas, esquina, próximo al Maine, 6 cuartos, dos baños y demás comodidades: $35,000; calle 17, chalet de dos plantas y sótanos, frente a tres calles: $35,000; calle 17, chalet de una planta, 6 cuartos, dos baños y garage dos autos: $13,500; calle 21, chalet de esquina, dos plantas, 6 cuartos, dos baños de lujo, garage 2 autos y demás comodidades: $30,000; calle B., esquina, moderna, dos plantas independientes, 4 cuartos, cada planta: $22,000; calle B., chalet de dos plantas, una sola vivienda, 5 cuartos y demás comodidades: $14,000; calle 25, edificio moderno, dos plantas en cuatro casas. Renta: $200.00. Precio: $26,000. Informes: Quintana e Hijo, Chacón 23: M-8182.

ALTURAS DE ALMENDARES
Chalet moderno, 5 cuartos, 3 baños y demás comodidades: $13,000; otro, de esquina, próximo a la Calzada de Columbia, 4 cuartos y dos baños: $10,000. Informes: Quintana e Hijo, Chacón 23: M-8182.

REPARTO LA SIERRA
Casa moderna, 6 cuartos, 3 baños y demás comodidades: $9,000; otro acabado de construír, muy elegante, propio para persona de gusto: $8,500. Informes: Quintana e Hijo, Chacón 23: M-8182.

Matanzas: Se vende la mejor propiedad de esta ciudad, situada en el lugar más céntrico y comercial. Construcción moderna, de dos plantas. Renta: $250.00, con contrato. Precio de oportunidad.

Para informes:
J. P. QUINTANA E HIJO.
Chacón número 23.
M-8182.

VENTAS

48 CASAS

SE VENDE $4.500 CASA DE AZOTEA siete habitaciones, dos servicios 200 metros calle Corrales entre San Nicolás e Indio, teléfonos A-6413 y FO-2170

VEDADO: SE VENDE $16.000 (COStó $55,000). Hermoso moderno chalet 13,66x50 mts.: Jardín, portal, sala, vestíbulo, biblioteca, recibidor, 4 cuartos, galería cerrada con persianas azulejos sevillanos, comedor azulejos ingleses, despensa, pantry, 2 baños, cocina, cuartos y servicios de criados y chauffeur, garage y gran patio de cemento con árboles frutales. Calle 17 No. 505, entre 14 y 16. Teléfono F-5260.

49 SOLARES

SE VENDEN 3.200 VARAS TERREno con tres frentes en la calle Concepción, Reparto Lawton-Batista. Informes en la Ave. 4a. entre 8 y 9. Buena Vista. Teléfono FO-9277 Sr. Casas.

VEDADO, B Y 1a. (MALECON) LOTE de 3476 varas a $6 vara, el lote completo. Dueño: F-5471 de 1 a 3 y 6 a 7 p.m.

MIRAMAR, CALLE 20
Solar al lado de la línea y del Parque fabricado por sus costados, otro en 16 de 5a a 7a otro en 18 de 7a a 9a todos de brisa y muchos más. José B. Fernández, Obrapía 36, M-7430 y M-1506.

VEDADO 15x39, 13x30, 7x39
Sombra todas calle 9 y calle 21 y fabricado por sus costados y varias más medidas mayores y solares completos. José B. Fernández, Obrapía 36, M-7430 y M-1506.

LA SIERRA A $3.00
Solar de sombre frente a las líneas de la ruta 30 y tranvías y tengo varias parcelas chicas frente a la línea de 9. José B. Fernández, Obrapía 36, M-7430 y M-1506.

VEDADO A $4.50 SOMBRA
Solar en la calle 19 en este precio, otro en la calle 26 a $4.00, otro en la calle 3a de 15x35 entre calles letras. José B. Fernández, Obrapía 36 M-7430 y M-1506.

MIRAMAR 21x42 CALLE 7
Frente a la Línea de 10 a 14 de sombra, otro calle 20 cerca del Parque, otro en 16 de 5 a 7a, todos de sombra y varios más. José B. Fernández, Obrapía 36. M-7430 y M-1506

MENDOZA SOMBRA A $2.25
Calle Goicuría cerca de San Mariano, otro en Vista Alegre a este precio; otro en Sola al lado de Lacret, en $950.00 y muchos más. José B. Fernández, Obrapía 36, M-7430 y M-1506.

AMPLIACION ALMENDARES
Calle 12 esquina de sombra toda o parcela frente al Parque a $2.85; otro de centro en la misma calle cerca de 1a., y varios más. José B. Fernández, Obrapía 36. M-7430 y M-1506

ALTURAS DE ALMENDARES
Brisa 2 solares en dos distintas calles uno de 520 varas y otro de 501 al lado de la Calzada y del Conde del Rivero, precio baratísimo por unos días. José B. Fernández, Obrapía 36, M-7430 y M-1506.

LIBERTAD 30x25 O 30x40
Todo sembrado de árboles frutales le vendo cualquiera de las dos medidas, al lado de Mayía Rodríguez y de prisa. José B. Fernández, Obrapía 36. M-7430 y M-1506.

VENDO SOLARES EN EL VEDADO todas medidas precio de $1.500 en adelante, informes el domingo calle 24 y 23 Oficina Aguiar 98 M-6886. Emilio Rodríguez.

SE VENDE UN SOLAR EN SANTOS Suárez, Enamorados número 14. Mide 5 por 44, a $2.50 la vara. Informan, Telf. F-3552

GANGA. A $2.25 VARA, UN SOLAR terreno alto en Reparto «Nicanor del Campo», calle Once, entre 18 y 20, a 3 cuadras del Crucero de la Playa, y una del tranvía a Marianao. Tiene 20 metros de frente por 40 de fondo. 1.112 varas cuadradas. Informan: Habana 35, altos, Teléfono: M-2586.

CALLE 23
Aún queda algo excepcional
Se vende el mejor solar del Vedado, situado en 23 y Baños, (esquina de fraile), propio para residencia de lujo o gran casa de apartamentos. Diga a su arquitecto que le haga un proyecto de lo que allí puede hacerse, y seguramente lo adquirirá, por sus grandes posibilidades de producir la más alta renta, dado el lugar privilegiado que ocupa. Para informes:
CLAUDIO DE LOS REYES
Empedrado 35, altos.
Telf. A-7725.

REPARTO MIRAMAR: VENDO PARcela de esquina, parte más alta. Séptima Avenida esquina a 26. Aproveche ganga, 29 por 30 varas. Precio situación. Informes: Abel Rodríguez, teléfono FO-2212.

VARADERO: SE VENDE UN SOLAR con frente a playa Norte, magnífica situación, módico precio. Para informes llamen teléfono M-7703, al Sr. Padrón en horas laborables.

SOLARES, LO MEJOR HABANA: Calle San Miguel, pegado Mazón, 14x32.50, $15.00 metro; Calle Mazón, parcela 13.50x15, $15.00 metro. Varios más. Marrero. Aguiar, 27.

SOLARES BARATOS: CALZADA DE Columbia. Miden 15.32x47.17 y 11.80x47, $3.00 vara. Calle 12 y 13, Nicanor del Campo, 11.80x47 y 23.58 por 47, $3.00 vara. Esquina, 16x23, Ampliación Almendares, $1.000. Muchos más. Marrero, Aguiar, 27. M-7774.

GANGAS: SOLARES, CALLE SAN Mariano: 17.68x47, $3.50 vara. Víbora, calle Dolores y Porvenir, 300 varas, $2.00 vara; otro, 556 varas, $1.50 vara. Calle Zequeira 81, pegado Infanta, Habana, 300 varas, $1,200. Marrero, Aguiar, 27. M-7774.

EN EL CALABAZAR, REPARTO BErenguer, se vende a precio de ganga, un pequeño solar, que pudiera dedicarse al cultivo de la morera. Está situado en Las Cañas y a veinte pasos de la Calzada. Informes: Santos Suárez número 92, de 1 a 6 de la tarde. Telf. I-3277.

SE VENDE UN SOLAR EN LO MEjor de Santos Suárez, con entronque de agua y alcantarillado y sus cercas, a la brisa. Medida: 8 por 34, a $4.00. Su dueño: José Pérez. Informes: Serrano y San Leonardo, esquina.

SOLARES: ENSANCHE DE LA HAbana, Montoro y Lugareño, a media cuadra de Carlos III, esquina de 533 varas. Se vende junto o separado. Vázquez, peletería «La Bomba»: A-9515.

VENTAS

49 SOLARES

AVENIDA DE SANTA CATALINA esquina a D-Strampes. Se vende solar de 32.34 varas por Santa Catalina y 42.00 varas por la calle de D-Strampes. Se puede fraccionar un solar por D-Strampes, de 12 por 32.34. Su dueño en Villegas 78, ferretería. Telf. I-5929.

GERARDO MAURIZ: M-7586
METROPOLITANA 538
Río de Almendares, Vedado, próximo al Puente, 3,500 metros, todo cercado de concreto, con embarcadero de cemento y madera, a $5.00, con facilidades de pago. Gerardo Mauriz, La Metropolitana 538: M-7586.

Arroyo Naranjo, calle Luz número 1, manazana de 9,000 metros a $0.38 vara; otra manzana, buena calle, próxima a Cayzada. Facilidades de pago. Gerardo Mauriz, La Metropolitana 538: M-7586.

HERMOSO SOLAR EN EL REPARTO Almendares, 20 x 47, a $2.00 vara. Acera de la sombra. Inmediato al tranvía y a los ómnibus. Dueño: FO-3394.

SOLARES VEDADO
Calzada, solar de esquina, 37 por 34: $20.00; calle G., esquina de fraile, 1,133 metros a $20.00 vara; calle 23, solar de esquina, 28 por 25, a $12.00 vara, se puede dejar a censo, a $8.60 por metro; calle 23, 10 por 30, a $7.50; otro, de 15 por 42, a $7.50; otro, de 43 por 53, a $8.50; calle 9, próximo a G., acera de sombra, 15 por 39, a $18.00 calle 21, 24 por 50, a $14.00; otro, calle 21.27 por 30, a $15.00; Calzada de Zapata, próximo a B., esquina, 1,200 metros, a $10.00. Informes: Quintana e Hijo, Chacón 23: M-8182.

ALTURAS DE ALMENDARES
Avenida de La Paz, solar de 36 por 60, a $5.00; Avenida de Bélgica, 18 por 52, a $6.50; calle 4, 15 por 38, a $6.50; Avenida de Almendares, 17 por 47, a $5.50; otro, de esquina, de 23 por 23, a $5.00. Informes: Quintana e Hijo, Chacón 23: M-8182.

MIRAMAR
Calle 14, entre Quinta y Séptima, solar completo, a $4.50; Avenida Primera frente al mar, esquina, 1,564 varas, a $4.50, también se parcela; calle 18, esquina, próximo a Las Ursulinas, 1,500 varas, a $4.50. Informes: Quintana e Hijo, Chacón 23: M-8182.

AMPLIACION DE ALMENDARES
Calle 12, solar de 12 por 46, a $2.50; calle 11, mide 13 por 47, a $2.00; calle 9, frente al tranvía, 30 por 60, a $2.50; calle E., 10 por 47, a $4.00.

Para informes:
J. P. QUINTANA E HIJO.
Chacón número 23.
M-8182.

FONDA CON ESPLENDIDA INSTAlación y reservados se traspasa contrato; se vende muy barata, por estar enfermo el dueño, trato directo Teniente Rey esquina Aguiar.

VEDADO: SE VENDE SOLAR 13.66 por 50 metros, con cuartería de mampostería al fondo, calle 15 de 16 a 18. Informa Alfredo Valdés, de 8 a 1, en la Secretaría de Justicia.

SE VENDE UNA ESQUINA QUE mide 417 metros, a una cuadra de San Rafael y dos de Galiano. Trato directo con el propietario. Para informes, en Zanja 143.

50 FINCAS RUSTICAS

SE VENDE FINCA DE DOS CABAllerías, con árboles frutales, sembrada de caña y piña, carretera de Batabanó, tiene pozo y casa de vivienda, tierra colorada. Informan: Concepción 170 entre 9 y 10a n Lawton.

FINCA DE 3 CABALLERIAS, 5 KIlómetros de Luyanó, en carretera, propia para todo, con ómnibus desde La Habana, por cinco centavos, buena tierra, muchísimos frutales, aguada por tubería, pozos, arroyos, casas. Véndese en proporción. Facilidades, calle F. número 266, Vedado.

5½ CABALLERIAS A CINCO CUAdras de la Carretera Central 5.500 pesos; otra dos caballerías casas, arboleda, muchas palmeras, propia vaquería $3.500. José Díaz, Desagüe 1

GERARDO MAURIZ M-7586
METROPOLITANA 538
Seis caballerías, carretera Central, próxima Guanajay, cercada, tierra de primera, no tiene piedras en 17.000 pesos. Gerardo Mauriz, M-7586. Metropolitana.

Zona de Managua, Preciosa finca, de 4 caballerías, gran casa. Hay que verla para poder apreciar lo que hay en ella. Muy próxima a La Habana. Una verdadera ganga. Gerardo Mauriz M-7586. Metropolitana 538.

Próxima a Guanajay, 25 caballerías, 4 kilómetros frente carretera; otra, Hoyo Colorado, 3 caballerías, buena tierra: $7.500; otra, Caimito 3 caballerías, frente carretera asfaltada: $18.000. Gerardo Mauriz, M-7586 Metropolitana 538.

Cotorro, 2 caballerías, próxima Carretera, 2 casas con sus bateyes, arboledas, cultivos: $3.800; otra, 2 caballerías, 2 casas: $6.500; otra, media caballería, Caretera Central. Gerardo Mauriz: M-7586, Metropolitana No. 538.

Vereda Nueva, 4 caballerías, 3.000 matas aguacate injertado en producción, carreteras interiores asfaltadas, infinidad de árboles; otra, con 3000 matas de naranjas, muchísima arboleda, 4 caballerías: $25.000. Gerardo Mauriz: M-7486, Metropolitana 538.

Próxima Sevilla Biltmore, 4 caballerías, buena casa, río. Hay invertido en esta finca mucho dinero. Muy barata. Otra, entre La Lisa y Punta Brava, 6 caballerías $25.000 G. Mauriz: M-7586, Metropolitana 538.

GANGA $2.800
Un tercio caballería, Carretera Central a 25 kilómetros tierra colorada de fondo casa 4 cuartos, sala, comedor, baño y cocina, piso mosaicos y ladrillo, garage, muchos árboles frutales. U-2269.

SE VENDE FINQUITA DE RECREO con 10.500 metros, casa con terrazas, 3 cuartos, comedor cocina, buen baño, garage, cuarto choffer, caballerizas. Buen pozo con regadío en toda la finca, está sellada de árboles frutales en producción entre ellos mangos y cocos. Está en Arroyo Arenas, frente a la Caretera Central a 15 minutos del Capitolio, tiene luz eléctrica y teléfono. Informes: calle 14 No. 189 entre 19 y 21, Vedado. No corredores. Ultimo precio: $6.500.

VENTAS

51 ESTABLECIMIENTOS

SE VENDE UNA GUARAPERA DEbidamente funcionando y en lugar céntrico y con mucho barrio. Vives 101 entre Figuras y Carmen.

VENDO CAFECITO LECHERIA DE helados calle Monserrate $2.500 facilidades pago, una vidriera tabacos punto comercial en $500. Informes: Villegas y Teniente Rey, vidriera café Alfredo.

GRAN NEGOCIO: VENDO PARA LOS jóvenes que quieran establecerse, establecimiento de óptica y joyería, en la calle más comercial de La Habana. Neptuno número 132. También la mitad.

VENDO: BODEGA CANTINERA:
$1,000 contado; panadería y víveres, en el mejor punto de La Habana; y una barra, lunch y billares, venta diaria: $100.00; gran bodega y lechería: $1,500 y $800.00 gran fábrica de dulces: $3,500, venta diaria: $80.00; hotel, con 70 habitaciones, café y restaurant: 10,000 pesos. Informes: Galiano 125. Benjamín García.

BODEGA CANTINERA, EN $1,300
Sola en esquina, moderna, muy surtida. Alquiler: $18.00, con comodidad para familia, Vea y compare. Informes: San José y Belascoaín, café. Angel Alvarez.

VENDO LECHERIA, FONDA, FUENte de soda, venta diaria 50 pesos, no soy del giro y no puedo trabajar. Informa el señor Máximo Aguila y Maloja Barra. Facilidades de pago.

VENDO PANADERIA MEJOR ESquina Habana o acepto socio, siendo persona honrada, venta de dulcería, repostería, vende 400 libras mostrador. Soy importador harinas y no puedo atenderla, vea Fernández, café Independencia. Belascoaín y Reina.

BOVEDA VENDO A 30 METROS DEL Panteón de los Bomberos, por embarcarme, 170 pesos, Vedado, calle 2 No. 271 entre 31 y 33, Angel teléfono A-0498.

VENDO BARATA QUINCALLA CON venta de tabacos y cigarros en zaguán alquiler bajo, lugar céntrico comercial. Neptuno 31, frente Casa del Perro. Informes altos departamento 6, Sr. Arteaga.

BODEGA CALLE OBRAPIA $1.000
Contados. También se cambia por otra, café, barra, lechería, propiedad o valores. Venta diaria $40, mayor parte cantina. Informes gratis: Suárez, Belascoaín y Figuras, café, de 1 a 6.

SE VENDE UNA CARBONERIA POR la muerte de su dueño; vende 6 sacos. Informan en Gervasio No. 69.

VENDO CAFE ZULUETA No. 71, por no poderlo atender. Se da barato. Informes en el mismo Sr. Cruz.

VENDO: PANADERIA Y VIVERES,
en el mejor punto de La Habana; y una barra, lunch y billares, venta diaria: $100.00; gran bodega y lechería: $1,500 y $800.00; gran fábrica de dulces: 3,500, venta diaria: $80.00; hotel, con 70 habitaciones, café y restaurant: $10,000. Informes: Galiano 125. Benjamín García.

52 BOVEDAS y PANTEONES

BOVEDAS. VENDO A 30 MEROS del panteón de los bomberos, por embarcarme en 170 pesos, Vedado, calle Dos 271 entre 31 y 33, Angel Telf. A-0498

BOVEDA CON OSARIO, PAREDES concreto, tapas mármol italiano de seis centímetros: $110.00; bóveda con osario, marco y contramarco media caña, en $210.00. Félix Rodríguez, calle Doce número 229: F-6258.

PANTEON ORILLA CALLE, DOS bóvedas, todo forrado de mármol, en $400.00. Félix Rodríguez: F-6258.

2 BOVEDAS SE VENDEN, UNA EN el cuadro 1; otra, cuadro 6, inmediatas a la puerta general. Muy baratas. Informan Teléfono F-3022, Suárez.

53 AUTOMOVILES y ACCESR.

SE VENDE UN CHEVROLET CErrado cuatro puertas en buenas condiciones. Se da barato. Informes: Alambique 15, a todas horas.

VENDO FORD 1934 TIPO VICTOria, excelentes condiciones. Llame FO-2394.

SACRIFICO MI FIAT 7 PASAJEros, 6 cilindros, muy económico. Se dá en 200 pesos. Verlo en Avenida 6 y calle 7, Buenavista Marianao.

3 CAMIONES CHEVROLET DEL 35 de repartos con muy poco uso. Garage Cano. San José y Espada. F-3707.

AUTOS USADOS
Pontiac 1934, 4 puertas.
Pontiac 1935, 2 puertas.
Graham 1936, 4 puertas, radio.
Ford 1935, 2 puertas.
Ford 1931, 2 puertas. Ganga.
Graham 1935, 4 puertas.
Ford 1929, cuña: $150.00.
Chevrolet 1929, cuña: $150.00
Nash, 2 puertas: $75.00.
Agencia "PONTIAC",
Marina 64, esq. a Vapor,
(frente al Torreón).

PONTIAC 1935, SEDAN 4 PUERTAS en excelentes condiciones, detalles Lonja del Comercio 418 A-7367.

SE VENDE FORD LUJO, DEL 35; nuevo; 4 puertas, con radio, chapa de este año. Se da barato contado. Belascoaín, 1. Taller «Pi». U-1600, U-1543.

SE VENDE UN STUDEBAKER 1935, de 4 puertas, de 6 ruedas, gomas y pinturas nuevas. Es un regalo en el precio. Prado 7.

SE VENDE UN FORD 1935, DE DOS puertas, gomas y pintura nuevas. Precio rebajado. Prado 7.

SE VENDE UN BOTE DE REMAR «Simple» con sus remos, precio solamente cuarenta pesos. Informes: San Rafael 84 bajos, M-1293.

APROVECHE GANGA: FORD Y chevrolet del 1931, de cuatro puertas, cerrados, en execelentes condiciones. Se venden por necesitar efectivo, garage «La Cooperativa», Blanco casi esquina a San Lázaro. Jacobo.

54 MAQUINARIAS

SE VENDE BARATA MAQUINA DE lavar, eléctrica, económica para numerosa familia, casa de huéspedes, etc. Buena Vista. Calle E entre 4a y 5a. Avenidas. Informan de 2 a 5

SE VENDE BARATA MAQUINA eléctrica económica para numerosa familia casa de huéspedes, etc. Buena Vista. Calle E entre 4a y 5a Avenidas informan de 2 a 5.

IMPRESORES: VENDO 2 PRENSAS rotativas de tambor, 1 de pedal, 100 titulares madera y plomo, material blanco, letra corriente periódico, interlíneas, galeras, chivaletes, armarios, todo muy barato. Amistad 63.

BOMBAS: SOLO CUARENTA Y CINco pesos le cuesta una bomba Neptuno, nueva, acoplada a motor, por menos precio compra lo mejor. La Casa de los Motores, Egido 33.

M.E.C.D. 2016

VENTAS

54 MAQUINARIAS

IMPRESORES. ¡MAGNIFICA OPORtunidad! Vendemos una Prensa de Rotación tamaño Gaceta, otra Chanler etc. Price No. 5, otra No. 2, una Chandler Gordon No. 2, una cosedora Rasbak, una máquina de redondear esquinas, todas en perfectas condiciones mecánicas. Véalas en «La Comercial», San Ignacio y Muralla. Teléfono A-7344.

GANGA. COMPRESOR DE AMONIAco 9x9 marca Verne Orizontal Motor Trifásico 50 HP. completo capacidad 25 toneladas de hielo, bomba centrífuga de 2 pulgadas motor 3 HP. todo se garantiza en buen estado, 3 puertas trampas para almacén de hielo automáticas de roble sin usar. Informes apartado 2399. Teléfono M-1371.

CARPINTEROS

Gran existencia de maquinarias modernas, montadas en cajas de bolas; cepillos, garlopas, trompos con mesas levantables y fijas, sinfines, sierras para calar, sierras circulares con mesa inclinable, machimbradoras, barrenadoras dobles, tarugueras, tornos, prensas para enchapar, espigadoras, escoplos, achaflanadoras y sierras circulares de carro. Informes: José Vidal, Cuba número 3. Telf. A-9643. M-2029. Mosquida.

«EL CENTRAL»: COMPRA Y VENta de maquinarias. Vendemos alternadores 5, 19, 35 kilowats, 220 watis 3 faces, motores eléctricos: ¼, ½, 1, 2, 3, 5, 7½, 10, 15, 20, 50 HP. 110, 220 y 440 walts; motores de petróleo: 2, 4, 8, 10, 25 y 50 HP., Diessel y semiDissel; motores gasolina: ½, 1, 2, 3, 4 y 6 HP.; molinos de sal y maíz, pedestales, transmisiones y poleas, bombas de agua, centrífuga y de pistón de todas medidas. Cristina 38-D., esquina a San Felipe: X-1615. V. Sánchez.

56 MUEBLES y PRENDAS

VENDO JUEGO CUARTO MODERno, 3 cuerpos, $35, otro caoba butacón, juego comedor, sala caoba, moderno, $30, lámparas radios,. Jesús del Monte 27, altos, cerca esquina Tejas.

VENDO CUARTO $25, OTRO 3 CUERpos arte moderno, $35 otro elegantisimo. Sala, comedor, último tipo caoba, barato. Victor onda corta 1937. 45 pesos. Monte 384 San Joaquín.

VENDO PRECIOSO CUARTO 3 CUERpos última moda, comedor Renacimiento completo con cueros policromados, Living-room tapizado y rejilla vestidor Arte moderno, sala estilo inglés, lámpara madera, radio, todo baratísimo. Prado 27. altos.

PARTICULAR, HOY MISMO URgeme vender juego cuarto 3 cuerpos, nuevecito, $26; otro grande, $38; sala, $29; comedor, $30; todo moderno. Escobar 9, bajos, San Lázaro y Lagunas.

VENDO UN JUEGO SALA TAPIZAdo un juego cuarto, un librero, y unos cuadros. J 198 entre 21 y 23.

SE VENDE POR MENOS DE SU valor, lámpara estilo Trianón, Costó $700 y un lujoso juego de sala. Calle 12 entre 3 y 4 Ampliación de Almendares.

FAMILIA VENDE REGIO COMEdor renacimiento, estilo bargueño, cuarto lujoso caoba 3 cuerpos, butacón tiradores moderno, $125, recibidor $45. Leving-room $70. Lámpara madera $25. Salud 54 Escobar y Lealtad.

MI JUEGO DE CUARTO MODERNO está nuevo, $30.00; otro elegantísimo, 3 cuerpos, tiradores modernos. Por embarcar, Benjumeda 11, a dos cuadras de Belascoaín.

VENDO CUARTO COMPLETO, $25; caoba último estilo, $115.00; enchapado $70.00; comedor arte moderno, $45, Renacimiento $60, Radio Grunow toda onda, $40.00. Sitios 111, Campianario y Lealtad. A-8380.

VENDO REGIO JUEGO CUARTO, 3 cuerpos última novedad con butacón living room y chiforrober $90.00 y un piano de grandes voces, urge Lealtad 122 bajos, entre Reina y Salud.

POR EMBARCAR, VENDO TODOS los muebles de mi casa: comedor, Renacimiento Español, suntuosa caoba tallada, con lámpara central velón y "apliques" de bronce, tapiz y alfombra; hall, Renacimiento Español; despacho estilo Inglés, caoba maciza y piel de búffalo; saloncito mexicano; cuadros, jarrones, objetos de Arte, lámparas, dos dormitorios; vajilla porcelana de Sajonia, 177 piezas. De 11 a 1 y de 3 a 6, en Patrocinio esquina a Juan Delgado, reparto Mendoza, Víbora. Los ómnibus de las rutas 53 y 15, (Juan Delgado), lo dejan en la esquina.

GANGA. ME URGE VENDER JUEgo cuarto moderno, (85). Sala nogal (35), nevera (18) botellón, piano, (45), todo nuevo. Calzada A entre 16 y 18 Vedado Sr. López.

La famosa nevera eléctrica «Apex», el radio «Colonial» y los modelos exclusivos de muebles, especialmente enchapados, que fabricamos en nuestros talleres, no tienen competencia en precio y calidad. Grandes rebajas durante este mes, al contado y a plazos.

LA CASA 'RUISANCHEZ"

Angeles y Estrella. Teléfono: M-2024. Sucursal: mueblería y joyería «La Colonial», Reina 111. Teléfono: A-3921. (En «La Colonial», se compran y cambian muebles, prefiriendo los de lujo).

VENTAS

56 MUEBLES y PRENDAS

FAMILIA VENDE MODERNO JUEgo cuarto caoba tres cuerpos completamente nuevo, magnífico radio R. C.A. San Miguel 97, bajos, entre Lealtad y Campanario.

LA CASA INGLESA

SALUD Nº9 ESQ A RAYO
TELF. M-7179

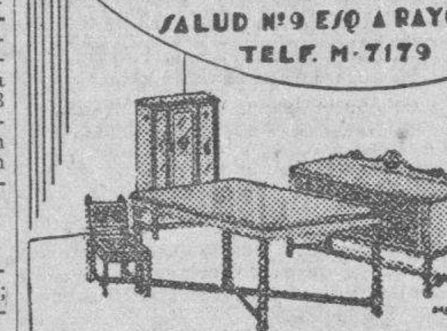

MUEBLES FINOS Y CORRIENTES, nuevos y usados. Comedor Renacimiento, $65; Arte Moderno, $50; Cuarto, $25; Sala, $10; Cenicero, Chaisselongs, Alfombras, Lámparas, Paravanes, Espejos. Compramos, vendemos y cambiamos. Visítenos y ganará dinero. «La Casa Inglesa». Salud No. 9, esquina a Rayo. M-7179.

MUEBLES EN GANGA

Juegos de cuarto Arte moderno: $4.00 mensuales; comedor, caoba, último estilo: $3.00 mensuales; sala a recibidor, modernísimo: $3.00 mensuales; juego de cuarto tres cuerpos, caoba, últimas creaciones: $5.00 mensuales. Precios muy bajos.

"LA EMINENCIA" NEPTUNO 188
Entre Gervasio y Belascoaín, U-2427

JUEGO DE CUARTO NUEVO

Todo en caoba seca, escaparate tres cuerpos, chiforrober, preciosa coqueta, 2 mesitas, etc. Se liquida $92.00, vale $170.00. Comedor renacimiento $65.00. Buró de Ocultación. Sitios 118 esquina Lealtad 3 cuadras después Reina.

MUEBLES EN GANGA

Juegos cuarto: $30.00; idem, 3 cuerpos: $40.00, sala: $15.00; comedor: $30.00; escaparates: $9.00; con lunas: $15.00; mesas correderas: $4.00; aparadores: $6.00; 6 sillas y 2 sillones: $10.00; neveras: $10.00; máquinas de coser y escribir. Se cambian y compran toda clase de muebles, pagando más que nadie.
LA PRINCESA, SAN RAFAEL 107, entre Escobar y Gervasio: U-5926

"LA NACIONAL"
Dinero por joyas y muebles
COMPRA Y VENTA
MUEBLES PARA OFICINA
Distribuidores de los muebles de acero "Steel-Age"
EQUIPAJES,
BAULES Y MALETAS
Surtido completo
Registradoras "NATIONAL"
con garantía mecánica
"LA NACIONAL"
Villegas 93, entre Teniente Rey y Amargura: A-9915

ME URGE VENDER, POR QUITAR mi casa: juegos de recibidor, de comedor, y otro de cuarto, de tres cuerpos, completamente nuevo. Virtudes 100, entre Escobar y Lealtad.

"LA HONRADEZ"
MUEBLES MODERNOS
Nuevos y usados, se venden a plazos y contado, muy baratos También cambiamos y alquilamos. No compre sin visitar esta casa.
"LA HONRADEZ"
Máximo Gómez 85,
entre Aguila y Amistad
A-7795

LAMPARAS

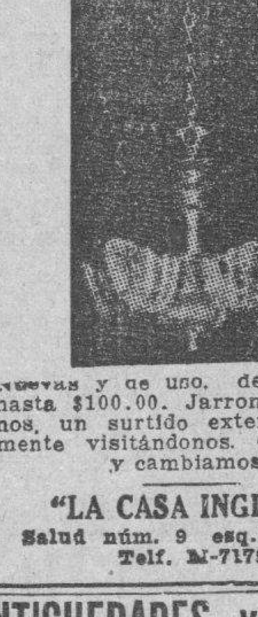

Nuevas y de uso, desde $0.90 hasta $100.00. Jarrones y adornos, un surtido extenso, únicamente visitándonos. Compramos y cambiamos.
"LA CASA INGLESA"
Salud núm. 9 esq. a Rayo. Telf. M-7179.

ANTIGUEDADES y OBJETOS

De Arte: crucifijos de tallas admirables, cuadros de mérito, bandejas, juegos de café, cubiertas, candelabros, escribanías, jarras, palanganas y otras cosas. Toda plata legítima. Alhajas antiguas y modernas en profusión, a precios reducidos.
CARBALLAL HERMANOS
San Rafael 138, entre Gervasio y Belascoaín. Telf. U-5744

MUEBLES A PLAZOS

Y al contado. Casa Hierro, Compostela y Merced. Precio de liquidación desde los más modestos hasta los más lujosos. Tomamos muebles usados, en fondo. Vea nuestra exposición: M 1220. Alquilamos muebles.

VENTAS

56 MUEBLES y PRENDAS

FAMILIA VENDE LUJOSO CUARTO tres cuerpos, último modelo caoba, tiradores carey butacón $125, otro señorita $85, comedor renacimiento cueros repujados $75. Recibidor espejo 25 pesos. Concordia 127 Beloascoaín y Gervasio.

UNICO CHANCE: JUEGO CUARTO 3 cuerpos, completo, tiradores finísimos, preciosidad; otro, chifforrobe, 3 cuerpos, con sombrerera; comedor, Renacimiento, mesa radio; otro, argentino, sala y sillones portal. Todo nuevo, San Miguel 172, esquina a Gervasio. Sergio: U-1211.

FAMILIA VENDE LUJOSO CUARto 3 cuerpos, completo, costó $350, lo doy $135. comedor fino renacimiento $120, sala moderno, $45, lámpara modernista, urge venderlos. Prado 43 altos.

REALIZAMOS: MESA, LIBRERO, paraban japonés, preciosos cuadros, cortinas, utensilios de cocina y cristalería, dos transformadores 110 y 220 volts, escalera de pie, juego fino tocador, juego dominó y tablero, etc. etc. Palace Apartments, Apto. 601, G y 25 de 3 a 7.

OBJETOS DE ARTE

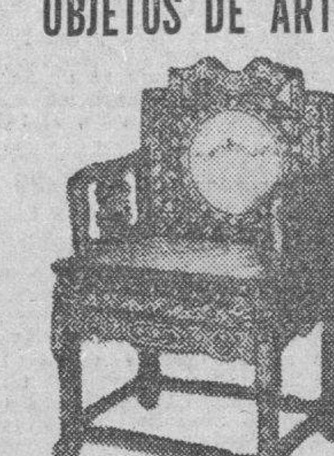

Muebles chinos y de «Boulle». Gran surtido en adornos propios para regalos: lámparas, cuadros, porcelanas, figuras de bronce y marfil, etc.
"LA PREDILECTA"
San Rafael esquina a Oquendo, (al lado del bar). Telf. U-2530.

SALUD 11
POR BALANCES

Juegos de cuarto: $25.00; sala: $10.00; comedor: $40.00; recibidor: $25.00; escaparates: $13.00; camas: $3.00; sillas: $1.00; sillones: $1.50; radios, lámparas y neveras.
Muebles de oficinas
Juegos finos de despacho, burós, libreros, cajas de hierro, contadoras, rejas y sillones de barberos.
Pianos, equipajes, batidoras-dulcería, sillas de café y mesas
Visite esta casa y compare precio Compro, cambio y vendo.
.... .. Salud 11: M-9136. .. ....

FAMILIAS: VENDO REGIO JUEgo de cuarto original, completamente nuevo, con butacón; y otro, muy chico, nuevo también, por la mitad de su valor; uno de comedor y otro de sala, de espejo colgado. También varias lámparas, San Rafael 143, letra E., entre Soledad y Aramburo.

OBJETOS ARTE JOYAS

A precios increíbles liquidamos: Figuras de bronce y marfil, porcelanas lámparas y frigidaire, relojes de pared y pie, gobelinos, juegos de cubiertos de plata, de café, objetos de plata, muebles antiguos y modernos. También tenemos un surtido enorme de joyería fina.

LOS TRES HERMANOS
Consulado núms. 94 y 96
Telf. M-3534

VENDO GRAN COMODA FRANCESA linda lámpara de cristal, regio juego de cuarto, todo tallado, y otros muebles y objetos de arte. Calle 8, No. 8, entre 3 y 5, Vedado.

Muebles Baratos
Liquidación permanente de Radios, Juegos de Sala, Cuarto y Comedor. A VERDADEROS PRECIOS DE GANGA
VENGA A VERNOS EN SEGUIDA
AHORRARA DINERO, FACILIDADES DE PAGO, TOMAMOS SUS MUEBLES A CAMBIO
"LA CASA LOPEZ"
BELASCOAIN 76 ENTRE JESUS PEREGRINO Y POCITO.
TELEFONO: U-1541

VENTAS

56 MUEBLES y PRENDAS

GABINETE DE OPTICA "Versalles" PRADO Nº109
TELEFONO A-6613

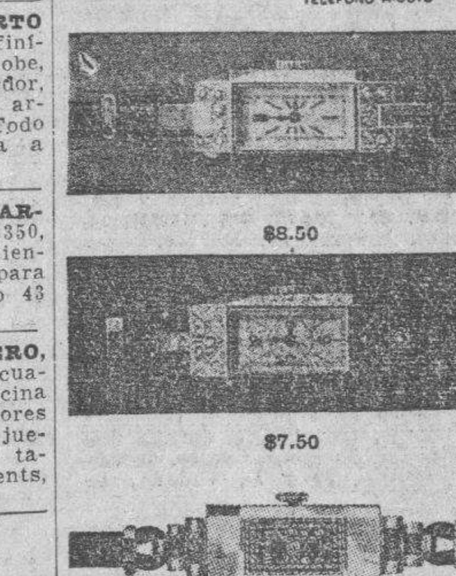

Estos preciosos modelos con máquinas garantizadas, pueden ser solicitados desde cualquier parte de la Isla, mandando 20 centavos más para franqueo, a la joyería y óptica Versalles, Prado 109. Telf. A-6613. Lorenzo del Toro.

MUEBLES A PLAZOS

Juegos cuarto: $8.00 fondo; sala: $5.00 fondo; comedor: $8.00 fondo. Cambiamos muebles. Tomo en fondo. Precios sin competencia.
"LA VICTORIA",
Monte 193. Telf. M-7458.

SE VENDE EN 80 PESOS JUEGO sala caoba tapizado nuevo y 1 espejo oro. Calle 8 entre 3 y 5. Casa Dr. Pagés. Reparto Miramar.

57 UTILES de OFICINAS

VENDO MUEBLES DE OFICINA: máquinas de escribir, sumar y calcular, archivos, juegos recibidor, libreros, armarios, sillas giratorias, mimeógrafos. Progreso 3, entre Villegas y Aguacate. M-8638.

MAQUINAS UNDERWOOD DE 25 pulgadas. Vendo mimeógrafos Edison 77, muebles para oficinas, archivos, armarios acero, cajas de hierro, divisiones, tarjeteros Kardet, Compostela 43, entre O-Reilly y Progreso. M-8081.

MAQUINAS DE ESCRIBIR
Sumar, calcular, oficina en general, muebles modernos, máquinas de coser y todo objeto de valor.
COMPRO Y VENDO
Suárez número 7. Telf. M-9603

MAQUINAS ARCHIVOS

BUROS
CAJAS
PUPITRES
Y MATERIALES DE COLEGIO
DINERO Y JOYAS
FLUSES Y CAPAS A $2.00.
Procedentes de Subastas.
LA HISPANO CUBA
MONSERRATE 39 y Parque ZAYAS
TELEFONO A-8054

58 LIBROS e IMPRESOS

VENDO CURSO COMPLETO PARA aprender el inglés, sistema fonográfico, muy barato, llame teléfono M-1288.

60 INSTRMENTOS de MUSICA

HORROROSA GANGA. ME URGE vender piano grandes voces, $45, (aproveche ganga) Calzada A entre 16 y 18, Sr. López, Vedado.

PRECIOSO PIANO AMERICANO, vendemos completamente nuevo, grandes voces y piezas de música moderna y libros de estudio, verlo de 3 a 7. Palace Apartments Apto. 601, G y 25, Vedado.

LA PREDILECTA
LA CASA QUE NO COBRA EL LUJO

GRAN OCASION
PIANOS DESDE $4.00 MENSUAL EN ALQUILER, DESDE $2.00
Tenemos el mejor surtido de las afamadas marcas europeas y americanas Steinway, Rönisch, Blutner, Mehlin, Fischer, y otros
GRANDES FACILIDADES DE PAGO
SAN RAFAEL Y OQUENDO (al lado del Bar)

VENTAS

59 RADIOS

VENDO RADIOS USADOS PRACTIcamente nuevos desde $8. Majestic $20.00, Víctor, 1937, Atwater Kent gabinete, 4 bandas $55. Philco y otros. Radios Grunow Philips 1937 nuevos desde $4 mensuales. Aceptamos radios usados. Calzada Jesús del Monte 27, una cuadra Esquina Tejas.

PHILCO, 11 TUBOS, PRECIOSO GAbinete: $85.00; Ojo Mágico, 7 tubos: $45.00; 6 tubos: $37.50. Todos de todas ondas, 1937. Otros, desde $10.00. Aguila 83-A., casa Suárez.

GANESE UN RADIO

Tráiganos dos personas que deseen comprar un radio y regalaremos a usted este aparato.
J. L. STOWERS,
San Rafael 29

AFINADORES

$2.00 SOLAMENTE LE CUESTA afinar su piano, poniéndole cuerdas gratis siendo pocas las rotas. Reparaciones baratísimas. Oiga tocar al afinador lindas piezas. Oscar, teléfono X-1049.

AFINE SU PINAO POR $2.00, CON toda garantía y seguridad. Manuel Domínguez afinador-mecánico, graduado en la Escuela «Danguard», de New York. Taller de Reparaciones. Dragones entre Prado y Zulueta. Teléfono M-3040.

61 DE ANIMALES

PRAT LEONADOS. SE VENDEN 30 pollitos a 35 y 45 cts. 6 gallinas y un gallo. 17 y 20, Vedado, Barbería.

PAJARERIA EL CARDENAL: AVES de pura raza, pollitos y huevos de las mismas. Pollitos Drak Cornish, importados y Minorca, dorados. Nuestras aves son de pura raza. Artículos y alimentos para los mismos.

BOSTON TERRIER, CACHORROS de 3 meses, fuertes y sanos, machos y hembras bien marcados, se venden en San Nicolás 16, altos.

SE VENDEN PERRITOS SPITZ, LEgítimos, con garantía, todo blanco, lindísimos, rabito enroscado, de 40 días. Ya comen. Concordia 6, bajos, entre Amistad y Aguila.

VACA RECENTINA DIEZ LITROS, segundo parto, urge venta. Informan O-Farrill 56, Víbora, de 5 a 7. Roca.

GRAN LIQUIDACION DE GALLOS, gallinas, pollitos y huevos de malayos blancos legítimos. Boada. Mayía Rodríguez y Perla, Reparto Los Pinos.

CACHORROS POLICIAS LEGITImos de cuarenta días de nacidos, se venden en Patrocinio No. 10 esquina a Felipe Poey, tren de lavado.

VENDO A PRECIO DE SITUACION: mulos, carros y arreos, de todas clases; caballos, mulos de monta y Pony, 4 potros sementales, 7 y media cuartas, bonito color; 40 mulos criollos, domados, de monta y carreros; carros cerrados, para lecheros; y un burro semental, criollo; una cesta de mimbre, con sus arreos, montura y una Pony. Domingo Jarro, Marina y Atarés, Jesús del Monte: X-2876.

62 OBJETOS VARIOS

SE VENDEN: UN MOSTRADOR, DE caoba, para sastre; una incubadora, para 500 huevos; y un armatoste propio para bodega o puesto de frutas. Reina número 28, bajos, entre Rayo y San Nicolás.

VENDO COCINA ROPER DE RESTaurant para gas, 6 hornillas y horno grande, costó $135.00, se da en $60. Manrique No. 46, bajos.

PRECIOSOS ARMATOSTES DE CAOba y cedro con sus gaveteros, todo nuevo, aproveche esta gran oportunidad, se venden a precio de ocasión en Neptuno 142, véalos.

SE VENDE UNA CARRETILLA NUEva y barata preparada para granizado. Informan: calle A. No. 275, entre Zapata y 33 Vedado. Antonio Pereira.

REINA 56
Remato varias vidrieras, un frigidaire de 4 puertas, 4 neveras, una cocktelera, varios armatostes y vidrieras de uso. Se hacen vidrieras a la medida. Visítenos y se convencerán.

VIDRIERAS CONTADORAS. MOLINOS CAFE HOBART.
Mesas de Vitrolite, sillas banquetas, mármoles, exprimidores jugo, pastelerías, caja caudales, pesas, neveras rebanadora jamón, contadoras National, enseres comercio. Compro cambio y vendo.
VIDRIERAS DE USO
Todos tamaños y formas siempre en existencia, de oportunidad, mostradores y armatostes. Reparamos, cambiamos y construímos. Cano, Habana 116½, entre Amargura y Teniente Rey.

Dinero-Hipotecas.

64 OFERTAS

PRESTAMOS A EMPLEADOS DE empresas particulares. Véame de 9 a 12 y de 2 a 5. Pablo Zamora. O-Reilly 49, departamento 406.

DINERO
No pierda tiempo. Cuando necesite tomar dinero en hipoteca o pagarés, vea a M. Fernández, San Ignacio 50. Teléfono M-9272. De 2 a 5. Operación rápida y absoluta reserva.

GANGAS PERMANENTES. — INvierta ahora, luego será tarde, no juegue, decídase. Vendo casa y terreno. Ganga, le compro la suya en 24 horas, facilito dinero Hipoteca rápido dígame lo que usted desea y su problema dejara de serlo. Maximino Martínez, Durege No. 11 I-3173.

Dinero-Hipotecas.

64 OFERTAS

DINERO
Doy grandes y pequeñas cantidades en primera hipoteca desde el 7 por ciento en adelante, para La Habana y sus barrios. Compro y vendo casas, solares y créditos hipotecarios. Compro y vendo Bonos y Acciones.
Julio C. Granda
Obrapía 33. Telfs. M-5921 y FO-1668

65 BONOS y VALORES

CREDITO HIPOTECARIO DE DOS mil pesos, con garantía de espléndida propiedad en Arroyo Arenas, se cede por precio razonable, así como casa buena en mismo pueblo, bastante terreno y frente a la famosa Iglesia. También se puede cambiar por otra propiedad y facilidades de pago. Informes Edificio Metropolitana, departamento 514 y teléfono A-5533.

COMPRO BONOS Y ACCIONES DEL Banco Asturiano, Compañía Cubana de Electricidad, Bonos Centro Gallego. También se pignoran. Compro y vendo Bonos y Acciones de todas las Compañías, cotizables y no cotizables en la Bolsa. Manuel Piñol. Obrapía núm. 17.

66 GIROS y LETRAS

CAJAS RESERVADAS
Las tenemos en nuestras bóvedas, construídas con todos los adelantos modernos y las alquilamos para guardar valores de los interesados. En esta oficina daremos todos los detalles que se deseen.
N. GELATS Y COMPAÑIA
106 Aguiar 108, esq. a Amargura.

PARA LAS DAMAS

67 PELUQUEROS

ROMAN PEREZ, EX-PELUQUERO de «El Encanto», va a domicilio. Permanentes sin corriente: $2.00; melenas: 30 centavos; dos, 50 centavos; corte y ondulación al agua: 40 centavos. Marcel: 50 centavos. Telf. U-6002

70 INTERES PARA LAS DAMAS

NUEVA OFERTA, OFRECE LA ZApatería «La Luna», para el verano: limpieza blancos: 10 cts; gomas de señora: 25 cts.; caballeros: 35 cts. Pasamos a domicilio. Compramos zapatos usados: F-3164.

SEÑORAS Y SEÑORITAS
Existe un medicamento exclusivamente para las mujeres. Se llama: gotas «Metrol». Tomando las gotas «Metrol», desaparecen los dolores y se regulariza el período menstrual. Las gotas «Metrol», son de efecto seguro en las suspensiones de 30 a 60 días. Pidan prospectos. Depósito: farmacia del doctor Mata. San Lázaro 402, Habana. Telf. U-6815.

POR UN PESO SE HACE EL VESTIdo que quiera. Por 50 centavos, corto y entallo. Se dan clases de corte y costura. Manrique 28, casi esquina a Animas.

CORTE MODERNO NACIONAL
SISTEMA "MENDEZ"
Puede hacerse profesora en poco tiempo, por el más moderno de los sistemas, basado en últimas modas de París. Enseñanza que brinda y garantiza su autora, señora Méndez, en la Central, Neptuno 81, altos, a domicilio y por corespondencia. Cursillos de tres meses para las que deseen aprender vestidos por figurín, ropa interior, abrigos, trajes sastre, ropa de niños o caballeros. Enseñanza completa por ajuste. Moldes a medida, de todas clases. Se cortan y entallan vestidos. También se confecciona. Estricta moralidad: M-6461.

VELLOS
Extirpación definitiva de los vellos de la cara, muslos, piernas, etc. Tratamiento garantizado. Sra. Alexander, calle Tercera número 381, entre Dos y Cuatro, Vedado.

ROSAS Y FLORES ARTIFICIALES
Enceradas o sin encerar, perfectamente imitadas, que parecen naturales, propias para regalos. Se reciben órdenes en M. número 126, altos, entre Línea y Trece, Vedado. Telf. F-4065.

MODISTA
Rosalía HERNANDEZ
San Rafael 152-B, bajos esq. Oquendo: U-3127
Dobladilo de ojo a 2 cts. vara Forramos hebillas a máquina.
Precios muy económicos
Plisados de todos tamaños bordados, festones y ojetes en colores. Forramos botones. Hacemos vestidos de alta costura y económicos.
TENEMOS MENSAJEROS

SISTEMA MACHADO 1936
Academia Nacional de Corte. Sistema Machado, método 1936. El más rápido y fácil de aprender. Estudiando este valioso método en su casa ustedes aprende en dos meses con título de profesora. Se venden métodos y se dan clases grtis por correspondencia. Pida informes a la inventora, señora Francisca Machado. San Lázaro 316. Habana.

ENSEÑANZAS

75 PROFESORAS y PROFESORES

PROFESORA DE INSTRUCCION, clases a domicilio y en su casa, prepara para exámenes, ortografía y aritmética práctica M-8734 Chacón No. 19.

POFESORA GRADUADA, DA CLAses de 1a. y 2da. Enseñanza, a domicilio o academia. Aramburo 18, altos, o Teléfono M-8175.

FRANCES: PROFESOR GRADUADO da clases a domicilio o en su casa. Gramáticas comparadas, preparación rápida para exámenes. Se encarga de traducciones, correspondencia, etc. San Miguel 209, entre Infanta y San Francisco: Telf. U-5633.

ENSEÑANZAS

75 PROFESORAS y PROFESORES

CLASES DE INGLES POR PROFEsor americano método fácil y rápido, clases a domicilio. Enseño la pronunciación correcta para conversación. Mr. Davis. Telf. FO-3397.

PROFESORA AMERICANA LARGA experiencia, da clases de inglés y taquigrafía (Pitman) inglés y español. Referencias inmejorables de alumnos, precios módicos. 21 No. 238 esquina F-2378.

INGRESE CON SOBRESALIENTE EN la Segunda Enseñanza. Sólo podrá lograrlo tomando nuestro curso preparatorio con cuatro profesores titulares especializados en las diversas materias del curso. Precio convencional. Hemos hecho taquígrafos Gregg en tres meses con una velocidad media de cien palabras. A usted podemos hacerlo también. Dictado y práctica de cualquier sistema de Taquigrafía o Mecanografía en Inglés o Español. Una hora diaria: $1.00 mensual. Garantizamos eficiencia de nuestros cursos de Primera y Segunda Enseñanza y nuestro servicio especial de clases a domicilio y por correspondencia. Instituto Gregg. Neptuno 99, entre Manrique y Campanario. Telf. A-6748.

PREPARACION PARA INGRESO en la Escuela de Ciencias Comerciales. Contabilidad Elemental y Superior. Matemáticas, Inglés. Clases individuales y colectivas a domicilio también Informes: U-5464.

PROFESORA INGLESA DE LONdres tiene algunas horas libres para clases particulares y colectivas. No llame si no deja su dirección o teléfono. Srta. Clara, U-5712.

APRENDA A HABLAR INGLES EN corto tiempo. Profesora competente, mejores referencias, método especial de conservación. Clases a domicilio. Telf. FO-1360.

ACADEMIA ADAMS
Neptuno 160 (altos), entre Gervasio y Escobar, teléfono M-1210. Clases personales por el Profesor Adams y expertos profesores. Precios razonables. Absoluta seriedad. Inglés, Taquigrafía, Inglés y Español, Mecanografía, Ortografía, Teneduría Aritmética, Correspondencia Comercial, etc.

PIANO, SOLFEO, VIOLIN, GUITArra, Mandolina: $3.00. Profesorado expertísimo, sistema rápido y fácil. Piezas al mes, exámenes trimestrales. Especialidad alumnos haraganes. Informes: lunes y jueves. San Rafael 73. Teléfono: FO-3397.

SEÑORITAS: APRENDAN TAQUIgrafía, Mecanografía, Ortografía, Aritmética, etc., con el profesor Enrique Giró. Clases individuales. Escobar 80, altos entre Concordia y Neptuno.

$1.40 MENSUAL: 8 ASIGNATUras, todas inclusive, inscribiéndose hoy, último día. Aproveche: Inglés, Taquigraíía, Teneduría, Mecanografía, Aritmética y Caligrafía. Profesor Tizol, San Rafael 87-A., esquina a Escobar: U-3782.

BAILES MODERNOS "TOMASIN"
Profesor de moda. Signifíquese bailando Son, Fox, Tango. Enseño rapidez, elegancia, seriedad, garantía. Voy a domicilio. San Nicolás 264, dos cuadras Monte.

PROFESOR DE LA NORMAL DE Madrid. Ingreso en el Instituto y Normales. Academia Militar. Taquigrafía y Mecanografía al tacto. Novísimos sistemas didácticos. Sr. Pedrós, L. No. 164 Tlf. F-4124.

PROFESORAS DE INSTRUCCION, música, taquigrafía, mecanografía e inglés, clases a domicilio diurnas y nocturna. Especialidad en preparar alumnos a ingreso de Normales e Instituto, en ambos idiomas. Teléfono F-4401.

BAILES ULTRAMODERNOS Y CONGA
De salón y taps, enseñado por Maurice y Srta. Santander, profesores de New York, habiendo actuado en Cuba; Hoteles Nacional, Presidente, Sevilla y Sans Souci. Tango parisión, rumba, son, fox, pasodoble y bailes teatrales. Enseñanza rápida y privada, a damas y caballeros. Lealtad 153, altos, entre Reina y Salud.

OBSEQUIO DE LA ACADEMIA DE COMERCIO
LUIS B. CORRALES
Los que presenten quince centavos en sellos, recibirán una Aritmética Mercantil práctica. Clases: Teneduría de libros Taquigrafía, Ortografía, Inglés. Clases de Mecanografía. $1.00 mensual, una hora diaria. Clases individuales, Lealtad 141 entre Salud y Dragones

MISS CHRISTIAN, CLASES PRIVAdas y colectivas Inglés, Francés, a domicilio y en mi casa. Preparo alumnos para examen. San Miguel 63, entre San Nicolás y Manrique, Llame 5960 por la mañana.

¡SE SOLICITAN 500 ALUMNAS PARA APRENDER CORTE Y COSTURA, ABSOLUTAMENTE GRATIS!
Por el sistema «Alemany». Inventora: Sra Alemany. Directora: Srta. Delia. Aprenda Corte y Costura y hágase profesora titular. Absolutamente gratis se darán clases por espacio de **OCHO CLASES**, presentando este anuncio en la Central, San José 9. A primera prueba el traje le queda a su gusto. Sucursales por profesoras graduadas numerosas: Sra. De Alfonso, San Miguel 69, por Manrique; Srta. Hortensia Atocha 6, Cerro; Sra. de Orfila, Luz 26; Srta. M. Luisa, Telf U-5494; Sra. de García, calle Doce esquina a B., reparto Almendares; Sra. de Cano, Carmen 17, Santiago de Cuba; Sra. de Landa, Consulado 93; Srta. Ofelia Chacón, Angeles 16, Santa Clara; Srta. Elena Santo Tomás 4, Cerro; Srta. Felicidad, Paradero Orfila, Marianao; Srta Josefina, 23 y Baños, Vedado; Sra. Otero, San Francisco 62, Habana; Sra. Zoila, Sitios 181; Sra. Mercedes, Apodaca 71, segundo piso. Damos clases a domicilio y cortamos moldes a medida.

ESTUDIO LUCILLE, ENSEÑA BAIles acrobáticos: taps, blue, son y rumba. Cultura física Stetching Limebring. Malecón 339. Telf. U-2238.

ENSEÑANZAS

75 PROFESORAS y PROFESORES

PROFESOR DE BAILES
Precios módicos. Enseñanza rápi... Son, Fox, Tango, Blues, etc., etc. D... clases a domicilio. Imael Servell... Cárdenas número 3, segundo piso.

MYCUT UNIVERSAL
Sin Maestro y sin hacer cuentas hace Modistas profesionales. Mét... do ampliamente explicativo con ... ilustraciones y más de diez mi... ferentes patrones tamaño natural ... todas medidas para hombres, dam... y niños. Invento maravilloso pate... tado mundialmente. Curso compl... $6.00 Luyanó, Justicia 67. Solici... Agentes.

INGLES, $3.00 MENSUALES. PEQU... ños grupos de estudio y convers... ción. Ester de la Peña, Neptuno ... altos, casi esquina a Infanta.

COMPETENTES PROFESORAS D... Francés e Inglés, de las respectiv... nacionalidades, dan clases en sus ... sas o a domicilio. Precios módic... Calle 21 No. 244, bajos, Vedado. In... formes de 7 a 9 p.m.

"SAN ELOY"
Colegio y Academia. Fundado ... 1907. Primera y Segunda Enseñan... Preparatoria, Bachillerato, Comerc... Idiomas, Cultura Física. Cursos p... paratorios especiales. Admitimos ... pilos, medio pupilos y externos. Qui... ta Menocal, Samá 31, Marianao. Te... FO-7462. Pida prospectos.

76 COLEGIOS

COLEGIO "EMPRESA"
PENSION PUPILOS: 10 PESO...
Con derecho a las clases de En... ñanza Superior e Inglés. Alime... ción buena y abundante. Amplios ... tios para recreo y deportes. Calz... de Luyanó 86, (Quinta «Campo A... gre») Pida prospecto por el teléf... X-1422 o por correo.

COLEGIO Y ACADEMIA COME... CIAL "SAN RAFAEL"
JESUS MARIA 91
Entre Compostela y Picota. Este ... el Centro Educativo más grande, m... serio e indiscutiblemente, el me... de toda la Habana vieja. Nuest... cuotas son muy moderadas. Véa... Colegio, desde UN PESO hasta TR... PESOS, según el grado. Medio-p... lo: $7.00. Academia Comercial ... PESO por cada Asignatura. No ... porta que usted viva lejos: noso... le compensamos con nuestro b... trabajo, el pequeño sacrificio que ... ted hace.

77 ACADEMIAS

COLEGIO-ACADEMIA «SANTA TERESA»
Profesoras graduadas. Preparac... moral y pedagógica: Taquigrafía, ... canografía, Ortografía, Teneduría ... Libros, Inglés, Francés, Alemán, ... rrespondencia Comercial, Aritmé... Cálculos Mercantiles, Primera y ... gunda Enseñanza. Ingreso Escue... Ingenieros, Normal, Kindergar... Corte y Costura, Labores, Dibujo, ... Piano, **San Rafael número 71, en... Campanario y Lealtad: A-6874.**

ACADEMIA DE IDIOMAS ROBER... Malecón, 31, Teléfono M-2124. ... sea usted aprender Inglés? Compr... método Roberts. Se recomienda ... sí solo. Distinción, Eficiencia. Gar... tía. Cuarta edición: $2.00.

ACADEMIA "BRAVO"
NUEVOS CURSILLOS DE BACHILLERATO
Especialidad: Bachillerato, Com... cio, Taquigrafía, Mecanografía, Id... mas, Ortografía y Correspondenc... Ingreso: Escuelas Ingenieros, Ve... rinaria, Comercio, Normales, Cade... y Aviación. Clases por ex Catedr... cos del Instituto de Primera En... ñanza, por doctores en Pedagogía ... maestros normalistas. Cuotas: Bac... llerato: $5.00 y $6.00. Aviación y C... detes: $5.00. Servicio de ómnibus ... domicilio. Pupilos, medios pupilos ... externos. Neptuno 198 y 199, (dos e... ficios): U-2627.

ACADEMIA "RABIÑA"
EL NUEVO CURSILLO COMIE... EL DIA 10 DE ABRIL BACHILLERATO
Clases individuales: Inglés, Fr... cés, Alemán, Taquigrafía «Pitm... y «Gregg», Mecanografía, Ortogr... Teneduría de Libros, Correspond... Comercial y Aritmética. TAMB... CLASES POR CORRESPONDENC... Ingreso E. de Ingenieros, Arquit... y Veterinaria, Curso de Procura... **Pida prospectos: Neptuno 80, a... esquina a Manrique: M-7849 y A-...**

ACADEMIA "GREGG"
Taquigrafía, Mecanografía, Ing... Comercio. Clases por correspo... cia. Representación de colegios ... ricanos al alcance de todas las ... tunas. Precios razonables. Prof... res: Richardson, Salmon y Cifre. ... zana de Gómez 514. Telf. A-979...

78 CONSERVATORIOS

COMERCIANTES PARA SUS LIC... cias, impuestos, multas y recu... acuda a nuestras oficinas que s... atendidos sin demora. Consul... Central: Director, Dr. E. Lamar. ... zana de Gómez 251 M-7499

Interés General.

PROPIETARIOS
El servicio de garantía «Stand... le reintegra el importe del alq... de su casa que el inquilino dej... pagarle. Pida informes al ... «Standar».
Edificio "Ariosa", Cuba 49, quinto piso.
Telf. M-2791.

SORDOS
Véanos y con poco dinero adq... un aparato que le permitirá oír. ... ga a probarlos y se encantará. D... lo su importe, se lo damos a pr... San Rafael 138, Joyería, entr... Belascoaín y Gervasio
CARBALLAL HERMANOS
U-5744.

FOLLETIN 69

LOS DOS CAMINOS

RAFAEL PEREZ Y PEREZ
De venta en la librería Wilson, Obispo 52, Telé. M-3850.

y puso un largo beso sobre su frente cubierta por rizos muy rubios. ¿Se acordó de la humorada de Campoamor?

Las hijas de las madres que amé tanto, me besan ya, como se besa a un santo.

Habló Caminito:

—No sabía que don Ramiro estuviese en cama; venía a verle porque necesito el consejo de una persona de conciencia y sabiduría para que me oriente en los desastres de mi casa, con caridad y desintrés. Mi hermano Celedonio quedó rico y todos nosotros estamos casi en la miseria. Paco, ya lo sabréis, empleado en un escritorio, Juanito en Buenos Aires de chofer; mi madre y Florencia viviendo con toda la estrechez del mundo; Llanitos... bastante regular, gracias a su casamiento. Yo, en cuanto a eso... bien, porque mi marido tiene un buen sueldo. Pero Celedonio rico, y nosotros pobres, ¿cómo puede ser eso? Llegué hace unos días a Guadalveloz; Tristán quedó en Inglaterra, y yo he hecho el viaje sola con la niña. Tristán me encargó mucho que no dejase de hablar del caso con don Ramiro...

Habíala escuchado Rafael piadosa y comprensivamente, notando el esfuerzo enorme que esta confesión de miserias le causaba.

—Bien, mujer, no te apures — respondió cordialmente. — Mi tío está hoy molesto con sus achaques. No se ha levantado, ya te lo ha dicho Urbana; pero cuéntame tus cuitas, que tengo encargo de trasladárselas. Mañana o pasado podrás verlo. Si está capaz no será necesario que te molestes en venir. El mismo irá a tu casa.

—¡Por Dios! ¡Molestarse por mí!

—O te vienes con la niña a pasar el día con nosotros y de paso consultas con él... — invitó María Luisa.

Este rasgo de generosidad fué agradecido con una centelleante mirada de Rafael.

—Sería lo mejor—asintió amablemente.

Entonces María Luisa tuvo uno de esos rasgos de delicadeza que caracterizan a un alma elevada. Sustrayéndose a todo bajo sentimiento de recelo o desconfianza, declaró con sencilla, cordialidad:

—Bueno, pues mientras ustedes consultan sus cosas yo voy a llevarme a Florencia y a la niña, que se aburrirían aquí, para enseñarles la Huerta.

—Es que yo quisiera que tú oyeses también «todo» lo que tengo que decirle a Rafael... — se atrevió a insinuar Caminito.

—Ya me lo contará él después — tranquilizó María Luisa, mientras cogía por la mano a la niña rubia y triste. — Cuando acabéis podéis venir a reunirnos con nosotras a la glorieta y tomaremos el té.

Dicho esto, salió llevando del brazo a Florencia y de la mano a la pequeña, dejando solos, y frente a frente, a Rafael y al pasado, simbolizado en la triste y aturrullada Caminito Rubio.

* o *

Cuando Caminito hubo terminado su larga y dolorosa explicación, que Rafael había escuchado con ese silencio alentador de las personas comprensivas, que invita a las confidencias; cuando hubo tomado nota de los principales puntos que debían consultarse y resolverse, para trasladárselos a don Ramiro, Caminito, con un repentino encogimiento de toda su persona, que parecía esfumarse en la amplitud del sillón de junco donde Rafael la instalara entre almohadones, con esa cortesía suave y tierna que era en él un don y que tanto agrada a las mujeres, empezó a decir con la vocecita cristalina, un tanto quebrada y rota.

—No he venido sólo a consultar a tu tío, Rafael. Entre nosotros hay algo que debe zanjarse, porque yo no dormiré tranquila hasta que así es haga. Y puede decirse que mayormente he venido de Inglaterra pro entrevistarme contigo. Si no te hubiera encontrado en Guadalveloz, hubiera hido a buscarte a Benimel o a Orihuela. ¿No estás en Orihuela de Registrador?

—Sí, allí estoy desde que mi suegro se jubiló y salimos de Palma.

—Tú debes recordar perfectamente nuestra última conversación en la jira del Alosno...

Caminito se detuvo, turbada. Bruscamente había visto cambiar de expresión la inteligente fisonomía de su interlocutor; se dió cuenta de que Rafael estaba evocando en toda su amargura el momento cruel y definitivo de la ruptura. ¡Rafael había sufrido mucho, no sólo en su amor por ella, sino también en su amor propio y en su dignidad siempre maltratados por los Carabancheles! Y ella efectivamente, le había herido la mejor fibra del alma con aquella cobardía que no supo vencer antes y que más tarde hubo de arrollar en una súbita rebeldía al casarse con míster Davys. ¿Por qué no fué valiente?... Aún parecía oír el eco de aquella copla simbólica y evacadora:

Catalina María Márquez:
¿cómo has tenido valor
de casarte con Juan Lucas
estando en el mundo yo?

Bien veía Caminito que Rafael se estremecía al reproducir en su imaginación la escena que truncó sus vidas... ¡Todavía la de Rafael se enderezó hacia la dicha! Pero, ¿y la suya miserable y fría, sin amor y sin ilusión?

Sin embargo, no era la evocación de aquellos tiempos de mutuo cariño lo que había pretendido Caminito al hacer su anterior pregunta y, así, se apresuró a deshacer el equívoco.

—Perdona, Rafael; no he tratado de remover recuerdos inoportunos. Si te he nombrado nuestra conversación de aquel día, ha sido solamente para sentar la verdad en su sitio; la verdad de nuestra respectiva situación, la tuya y la mía, dentro del asunto que aquí me trae.

—No te comprendo..., — murmuró descorientado Rafael.

—Sí; vas a comprenderme en seguida. Aquel día se habló del... frau de (Caminito dejó pasar la palabra entre sus descoloridos labios con tan visible repugnancia que Torres-Arias hizo para detenerla un vivo ademán, que ella no obedeció) que cometieron los míos con la herencia del marqués don Nuño, encontrada en el cofre y que, legítimamente, te pertenece. Siempre, y más desde aquel día, tuve yo el deseo de restituirte lo que era tuyo... ¡Y ojalá hubiese sido yo la única heredera de mis padres para poderlo devolver todo de una vez! Pero ya sabes de qué manera se lo ha llevado todo la trampa. A mí me han tocado en herencia mil duros, que, de acuerdo con mi marido, vengo a devolverte.

—¡Yo no los tomaré!—saltó Rafael impetuoso.

Y después de este grito se hizo el silencio. El pensaba, al verla humildemente vestida y destrozada por la lucha de la vida, que debían ser muchas las cargas de aquel hogar con tres niños y sin otros ingresos que el sueldo del excelente míster Davys y que significaba un grande esfuerzo para la pobre Caminito el desprenderse de una cantidad relativamente importante en su situación; y ella le agradecía, en su corazón, el espontáneo grito de generosidad que había acogido sus palabras.

—Gracias, Rafael; no es la primera vez que tu corazón habla delante de mí para pregonar su desinterés y su nobleza—respondió con la voz ahogada por una incontenible emoción.—Aquel día también me hiciste una promesa... ¡Una promesa que ningún hombre en el mundo es capaz de cumplir, nada más que tú! ¡Y la has cumplido!... ¡Nos has tenido a todos a tu merced, has podido vengarte y no lo has hecho! Dios te lo pague; pero ahora, no. Comprendo que ahora no puedo aceptar tu generosidad: me quemaría las manos ese dinero... Ya que soy pobre, déjame al menos conservar el poco orgullo que puedo permitirme tener.

—Bueno; tomaré las cinco mil pesetas. Dámelas.

Caminito sacó de su bolso un fajo de billetes; contólos lentamente y los alargó a Rafael, que se apresuró a tomarlos.

—Bueno, ahora ya son míos; puedo hacer con ellos lo que me dé la ... ¿no? Romperlos, quemarlos, ... a alguien...

—Claro.

—Pues ahora mismo, cuando s... mos a tomar el té, se los voy a ... tu hija.

—¡Rafael!

—Y lo que siento es que no ... cinco millones; pónselos en un B... y a su nombre, y cuando sea ... de edad y pueda usar de ellos, ... tregárselos dice que... son un ... cuerdo de un hombre que quiso ... cho a su madre.

Caminito se cubrió la cara co... manos afiladas, y un sollozo en... nal rompió la silente armonía ... reinaba en la estancia. Entre... él cogió el monedero que había ... dado abandonado sobre el ... abrió y deslizó dentro los bi... Después lo volvió a poner con ... do sobre las rodillas de Camin... sintiendo que también él le ... la emoción, se acercó a la reja ... del cordel de la persiana, la ... un poco... y miró al campo... ría Luisa y Florencia jugaban ... niños en la glorieta. Rafael ... una dulzura inefable en su cor... sabía que su esposa encontraría ... bien hecho lo que acababa de ... cutar.

M.E.C.D. 2016

ALQUILERES

HOTELES

79

HOTEL "QUINTA AVENIDA", ZULUETA 71, esquina a Dragones. Alquilo departamentos para matrimonios: $40.00. Excelente comida y esmerado trato. Precios de situación a familias estables. Grandes reformas: Telf. M-2078.

HOTEL REGINA

Industria 134. Telf. M-5955. A la sombra del Capitolio. Nueva Administración.

Habitaciones con comidas, para matrimonios o personas solas, a precios moderados.

Todas las habitaciones tienen baño privado, luz, teléfono. Elevador toda la noche. Esmerado servicio. Excelente comida. Precios en la oficina.

Roberto Acosta,
Administrador.

HOTEL "ANDINO"

San Lázaro 496, esq. a M. Telf. U-2553.

Unico en su clase. Moderno, céntrico, amplio, fresco, saludable, frente Universidad. Conviene para los que necesiten vivir cerca de los hospitales Calixto García o Mercedes. Habitaciones con baño privado, balcón, hermosa vista. Con tres excelentes comidas: 45 pesos, matrimonios. Una persona, desde 28 pesos. Clientela escogida. Pensión completa para huéspedes del interior. Precios sin competencias. Esmerado servicio en mesas separadas.

HOTEL "BELMONT"

San Rafael e Industria
Centro de todas las actividades.

El elegido de las familias habaneras. Al lado de «Campoamor» y a media cuadra del Capitolio Nacional. Lujosísimas habitaciones con todo el confort moderno y esmeradísimo servicio. Selectas comidas, propio para matrimonios y personas de refinado gusto: M-7570.

HOTEL "ROMA"

SUCESORES DE DIEGO S. FRANCHI

O-Reilly esquina a Aguacate. Situado en el centro Comercial. Lujosas y frescas habitaciones. Comida exquisita en el Roof. Visite el Hotel «Roma» y convénzace. Teléfono M-6944

HOTEL BIARRITZ RESIDENCIAL

Prado 99, frente al Capitolio, para matrimonio sin niños, exclusivamente. Acabamos de inaugurar el nuevo roof-garden y su moderna cocina. Hermosas y ventiladas habitaciones, baño privado y closets. Ascensor día y noche. Comida a la carta. Confort y limpieza. Estricta moralidad.

HOTEL "COLONIAL"

San Miguel 62, casi esquina a Galiano

Residencia para familias. Apartamentos y habitaciones con baño privado, elevador día y noche. Restaurant en el octavo piso. Cocina criolla y española, con carta. Moralidad: A-6958.

HOTEL "REGIS"

Residencia familiar, Prado esquina a Colón: M-3683. Estricta moralidad. Situada en lo más céntrico de la capital. Habitaciones y apartamentos con baño privado, agua fría y caliente y vista a la calle. Cocina de primer orden y servicio esmerado. Precios razonables.

HOTEL «RADIO», EL MAS CENTRICO de La Habana, Amistad número 15, entre Neptuno y Virtudes. Espléndidas habitaciones amuebladas, con baño intercalado, agua fría y caliente, a precios muy económicos, desde 50 centavos en adelante.

HOTEL "IDEAL ROOM"

PRADO 93 B, (POR PASAJE)

¿Desea vivir en casa tranquila mejor que en su propia casa? Visite esta gran casa, aunque sea por curiosidad. Por dentro la mejor. Precios para matrimonios, con comida y toda asistencia desde $35.00 a $40.00. Hay apartamentos de dos habitaciones con balcón y baño a Prado. Exígense referencias de moralidad y pago.

Hotel Roosevelt

AMISTAD Y SAN MIGUEL

$55.00 mensuales. Matrimonios con tres excelentes comidas.

Apartamentos para familias, todos con baño privado. Elevadores día y noche.

SUSCRIBASE Y ANUNCIESE EN EL «DIARIO DE LA MARINA»

ALQUILERES

79 HOTELES

"HOTEL MIRAMAR"

Viva y coma como en su propia casa. Con motivo de haberse terminado la temporada invernal, ofrecemos habitaciones con baño privado a nuevos precios. Apresúrese en separar su habitación. Malecón número 1 esquina a Prado. A-9286.

HOTEL PRADO

Prado esquina a Virtudes, mejor y más céntrico lugar, habitaciones con lavamanos y ascensor. Residencia familiar, 2 personas y comidas, $35 a $45. Viajeros $1.25. Pensión completa. Moralidad. M-7660. F Mariño.

HOTEL "VANDERBILT"

Lo más alto, saludable y económico, Neptuno 309, esquina a Mazón. Habitaciones de esquina, con baño privado, propias para quien convenga vivir cerca de la Universidad o de los hospitales Calixto García y Mercedes.

HOTEL

SAN CARLOS

EGIDO Y MONTE

PRECIOS ECONOMICOS

Por mes, quincena, semana, con y sin comida. Habitaciones frescas. Apartamentos familiares. Buena comida. Preferido por los viajeros del interior, por hallarse en el centro comercial. Próximo a Muralla y Bernaza.

THE SAVOY

F Y 15.—VEDADO TELEFONO F-3616

Situado en un lugar alto del Vedado. Con fácil y frecuente comunicación, con la Ciudad y Repartos. Rodeado de jardines, con 600 metros de hermosos portales. Las habitaciones tienen ventilación directa, teléfono, baño privado, con agua fría y caliente. Precios moderados, incluyendo tres excelentes comidas. El servicio en mesas separadas, para cada familia.

80 CASAS de HUESPEDES

"LA MILAGROSA" HUESPEDES

Habitaciones grandes y frescas, con baños privados y agua caliente, con toda asistencia, propias para matrimonios. Comida de primera, a la carta. Absoluta moralidad y orden. Precios de situación. Teniente Rey 38, altos, esquina a Aguiar. Telf. M-1250

FLORINDA: MANSION RESIDENCIAL para familias estables. Línea, esquina a Seis. Teléf. F-8788, Vedado.

CASA DE HUESPEDES, REINA No. 20, se alquilan habitaciones con balcón a la calle y agua caliente, comida excelente; en la misma se alquila un portal. La dueña, en el 2do. piso. Teléfono: M-6287.

SE ALQUILA HABITACION AMPLIA con baño anexo y lavabo dentro de la habitación, a matrimonio sin niños, o dos compañeros, con comida. Industria 113, altos.

RESIDENCIA PARA SEÑORITAS

ACADEMIA «SANTA TERESA»

San Rafael 71, entre Campanario y Lealtad: A-6874. Esta Academia situada en lugar céntrico de La Habana. Fácil comunicación con todos los centros de enseñanza, ofrece a las señoras y señoritas, estudiantes del interior, un pensionado cómodo, moral y económico. En la misma se cursa Bachillerato e Ingreso a distintas Escuelas. Informes: Academia «Santa Teresa».

«FLORINDA»: MANSION RESIDENCIAL para familias estables. Línea esquina a Seis. Telf. F-8788, Vedado.

SE ALQUILAN FRESCAS Y AMPLIAS habitaciones con o sin comida a precios económicos. Malecón 1 esquina a Prado y Malecón 3, primer piso izquierda Miramar. A-9286.

CASA DE HUESPEDES «LA ISLA», Monte 53 altos por Factoría. Exclusivamente para personas de moralidad. Habitaciones con balcón y baño privado. Compañero de cuarto, precios económicos. Teléfono A-9210.

EL MEJOR PUNTO, PRADO 104: Residencia para familias, habitaciones con vista a la calle e interiores. Pensión completa para caballeros a precios reducidos. Referencias. Moralidad.

SANTA RITA, CASA PARA FAMILIA, restaurante, espléndida habitación, excelente comida, abonados al comedor, agua caliente. Extricta moralidad. Se exigen referencias. O-Reilly 52, por Habana

CASA HUESPEDES 'LA SORTIJA'

Monte No. 15 1er. piso habitaciones baratas con todo el servicio completo. Comida a la española, agua fría y caliente en los baños, lavabo en las habitaciones. Teléfono A-8386.

81 CASAS de COMIDAS

PRADO 111, ENTRE TENIENTE REY y Dragones. Cantinas especiales para personas que estén bajo plan médico o que no les guste la comida rutinaria de cantina. Sazón esmeradísima. Se admiten abonados al comedor, a precios muy económicos. Pida informes: Telf. A-7905 y se convencerá.

SERVIMOS CANTINAS A DOMICILIO. Una persona: 40 centavos; dos: 60 centavos. Artículos de primera. Admitimos abonados al comedor, bar «El Polo». Reina y Angeles. Hablen con el cocinero.

82 APARTAMENTOS

EDIFICIO «ARCOS», SE ALQUILAN dos apartamentos, informa el conserje del mismo. Calle F entre 19 y 21, Vedado.

FRESCOS Y CLAROS APARTAMENTOS, sala, habitación, cocina y baño, rodeado espacioso jardín, $15.00 y $14.00. A entre 10 y 12 Almendares. Llave: bodega de la esquina, informes: F-3055.

APARTAMENTO MODERNO PRIMER piso San Miguel 36 y 38 entre Industria y Amistad, sala, dos cuartos, baño intercalado, comedor, cocina de gas y servicios criados. La llave en la azotea. Informan: M-6242.

$12.00 APARTAMENTOS INTERIORES muy cómodos, dos habitaciones, baño, cocina y luz. Agua abundante. Entre dos líneas tranvías. Fernandina y Vigía.

83 DEPARTAMENTOS

SE ALQUILAN EN SAN INDALECIO No. 15 frente al parque Santos Suárez modernos departamentos de habitación, baño y cocina independiente, llave en la misma.

SAN IGNACIO 48, ALTOS, DEPARTAMENTOS y habitaciones independientes, de $22.00 a $8.00, con luz, para verlos e informes, vea a la encargada.

84 HABITACIONES

SE ALQUILA UNA HABITACION con balcón a la calle para hombres solos, prtferibles de comercio, casa particular, siempre hay agua. Villegas 82, entre Teniente Rey y Muralla.

EN PRADO 54, ALTOS, CASA DE la familia Guardado, se alquila una habitación con todo servicio.

SE ALQUILAN AMPLIAS HABITACIONES y departamentos en San Ignacio 24, a personas decentes.

EN CASA PARTICULAR SE ALQUILA una amplia habitación con balcón. Corrales 2 A.A. 2o piso.

ALQUILERES

84 HABITACIONES

EN BELASCOAIN No. 105½ ESQUINA a Jesús Peregrino (altos) casa particular. Se alquila una hermosa habitación con todo servicio.

ALQUILO HABITACION BALCON CASA de buena presencia con comida para 2 personas $27, no niños, Animas 145 entre Gervasio y Belascoaín, Telf. U-2206.

SE ALQUILA UNA ESPLENDIDA habitación con salida al balcón. Neptuno 45, segundo piso, entre Aguila y Amistad.

SE ALQUILA HABITACION AMPLIA con baño anexo y lavabo dentro de la habitación, a matrimonio sin niños, o dos compañeros, con comida. Industria 113, altos.

OBRAPIA NUMERO 13, ALTOS, ALQUILASE habitación con comida, a hombres solos o matrimonios sin niños. Indispensable referencias.

EN LUGAR CENTRICO, CASA EXTRICTA moralidad, alquilo espléndidas habitaciones, propia matrimonio u hombres solos, balcón calle, luz, teléfono, agua caliente. Consulado 103, altos, teléfono A-9370.

ENTRADA DEL VEDADO. ALQUILO hermosa fresca habitación frente al mar, con o sin asistencia. Próxima Universidad. Familia respetable. Cambio referencias. Teléfono F-3390.

SE ALQUILAN DOS HABITACIONES separadas, con vista a la calle, con o sin asistencia completa. San Lázaro 93, último piso, entre Aguila y Blanco.

REINA Y BELASCOAIN, ALTOS del café "Las Avenidas". Se alquilan amplias y ventiladas habitaciones. Nunca falta el agua.

HABITACION VISTA CALLE, MUY ventilada, persona sola, con o sin comida, hay teléfono. Villegas 9, altos. Media cuadra Parque Central.

AGUIAR 95, ALTOS, SE ALQUILA una habitación amplia y ventilada. Piso de mármol. Preguntar por Enrique.

HABITACION AMUEBLADA UNA persona casa familia honorable, inmejorable situación. Prado 96 segundo piso se exigen referencias.

MODERNA, FRESCA HABITACION, vista calle, magnífico baño. Casa respetable. Galiano 57 esquina y entrada Concordia. Primer piso. Personas decentes o profesional.

SE ALQUILA UNA HABITACION con balcón a la calle a hombres solos o matrimonio sin niños, en casa de familia. Obispo 84 2o. piso.

MATRIMONIO ALQUILA HABITACION anexa baño, a matrimonio u hombre solo, único inquilino. Se exigen referencias. San Miguel 38½ (2o. piso).

SE ALQUILA UNA HABITACION A hombre solo o matrimonio sin niños, dos meses persona de moralidad tiene ventana a la calle. Maloja esquina a Xifré media cuadra Infanta U-2926. $8.00.

SE ALQUILA UNA HABITACION con su lavabo de agua corriente; hay balcón corrido. Avenida de las Misiones y Monserrate 7, altos, a matrimonios sin niños.

CARLOS III 2, ALTOS, ESQUINA Belascoaín, amplia habitación con balcón, luz, teléfono, agua caliente, lavabo y una interior, comida si desea.

HABANA 115 ALTOS, ENTRE MURALLA y Teniente Rey amplia habitación con lavabo, otra más chica y un departamento chico con dos posesiones.

CASA PARTICULAR ALQUILA una amplia y ventilada habitación a hombre solo, precio: seis pesos. Crespo No. 26, altos, entre Colón y Refugio.

LOMA UNIVERSIDAD. CASA FAMILIA privada, espléndida habitación, todo servicio para dos personas. Calle L No. 297, Vedado.

COMPOSTELA 98, ALTOS, ALQUILO habitación balcón calle a matrimonio, hombres solos, comida excelente, agua caliente, casa moral, también sirvo cantinas. M-2087.

SE ALQUILAN EN COMPOSTELA número 75, entre Teniente Rey y Amargura, espaciosos y frescos apartamentos y habitaciones acabados de pintar. Llaves e informes en la misma. Propietario: Francisco Torres, Edificio Pedroso. Aguiar No 65.

EN CASA PARTICULAR DE FAMILIA honorable, se alquila a señoras o señoritas, espaciosa y fresca habitación, baño anexo, con toda asistencia. Paseo 25, altos, entre Trece y Quince, Vedado.

FAMILIA HONORABLE ALQUILA una habitación con toda asistencia, a señora o señorita de moralidad. Calle 4 No. 170 altos, entre 17 y 15, Vedado. Hay teléfono.

EN RESIDENCIA DE FAMILIA DISTINGUIDA, cubana, alquilo a persona honorable habitación amueblada, confortablemente con toda asistencia, baño privado. Servicio refinado. Hay garage Hablamos inglés. Telf. F-4503.

SE ALQUILA UNA HABITACION en Escobar 117 (altos) entre Reina y Salud. Casa de familia con toda asistencia. Teléfono A-8124.

HABITACIONES CON BAÑO Y LUZ, en $10.00 mensuales, cerca de la Esquina de Tejas. Informan en el Teléfono M-4128.

GRAN RESIDENCIA FAMILIAR, que ofrece familia Horrutinier Malecón 75, entre Manrique y San Nicolás. Confort, buena alimentación y moralidad. Exigimos referencias. M-7379. Sucursal Santiago de Cuba: Aguilera 28, Telf. 4396.

85 NAVES y LOCALES

SE ALQUILA UNA NAVE EN SAN Felipe y Ensenada, superficie ocho cientos metros. Informan X-1633.

AMPLIO LOCAL PROPIO PARA COMERCIO, almacén o garage, alquilo en Chacón 16, otro chico propio para puesto, vidriera, etc. Informes la misma y X-1960 y X-1990.

LOCAL, PUERTA METALICA, VENTANAS al frente, puertas a pasillos, habitación contigua, bien situada, propia para establecimiento o pequeña industria. Flores 5, entre Agua Dulce y Serafines.

LOCAL PEQUEÑO PARA ESTABLECIMIENTO: Se alquilan los bajos de Manrique 119, frente a la Iglesia de La Salud. Precio: $35.00. Informes: Sr. Benítez. M-7058.

GANGA: SE ALQUILAN LOS TRES pisos de la casa Obispo 72, entre Aguacate y Villegas, juntos o separados. Precio: $35.00 cada piso. Informan en la misma.

EN GUANABACOA, PROPIO PARA una gran industria se alquilan en condiciones 4.000 metros de terreno con amplias naves. Informan de 1 a 6 p.m., todos los días en Roloff 50.

SE ALQUILA EN PATRIA No. 45, en el Cerro, entre Zequeira y Estévez, una espaciosa nave, fabricación moderna, armazón de acero, buen techo, con una capacidad de 500 metros aproximadamente. Precio: $35.00. Informan: «Caja de Ahorros y Banco Gallego, S.A.», Telf. A-6758.

SE ALQUILA UNA ESQUINA EN Serafines y Vega, barrio muy industrial. Informan en San Benigno y San Leonardo, Carnicería.

EMPEDRADO No. 3 ESQUINA MERCADERES, alquilo esquina bajos propia para oficina de comisionista o establecimiento. Informan la misma.

ALQUILO CINCO SOLARES, CON 1,800 metros, muy bien cercados, reparto Rosalía, Calzada de Luyanó, propios para depósitos o industria: Telf. I-5695.

$30

Gran oportunidad para un buen negocio. Se alquila magnífico local con su cocina, propio para restaurant. Marina número 2, edificio Carreño. Informan en el mismo. Telf. M-6747.

ALQUILERES

85 NAVES y LOCALES

PROPIO COMERCIO, INDUSTRIA, depósito, amplio local, Teniente Rey esquina Aguiar con siete puertas ambas calles se da contrato. Alquiler rebajado. Informa: Armando Rua. M-2943. Oigo ofertas razonables.

MAGNIFICO LOCAL PARA COMERCIO o industria, muy claro y ventilado, 300 metros doble servicios, alquiler módico. Amargura 51 entre Aguacate y Compostela Telf. A-7769

87 HABANA

SE ALQUILA UN PISO SAN RAFAEL No. 152, altos La Colonial. Telf. U-1427.

JESUS PEREGRINO 61 ENTRE SOLEDAD y Castillejos. Se alquila una casa con gran sala, comedor, tres cuartos y servicios en $35.00 con dos meses en fondo. Su dueña Calzada esquina a 8, Vedado. F-2505.

SE ALQUILA EL PISO PRINCIPAL de la casa Suárez No. 32, compuesto de sala, comedor, 2 habitaciones, cocina y baño. Las llaves en los bajos Rastro. Informa Sr. Mallada Reina 104 teléfono M-3741.

SE ALQUILA EL PISO BAJO DE LA casa Cárdenas No. 7 a una cuadra del Capitolio, compuesta de sala, comedor, tres habitaciones, cocina, baño y patio, las llaves en el piso principal, informa Sr. Mallada, Reina 104 altos. Telf. M-3741.

SE ALQUILAN LOS ALTOS DE SALUD No. 98 esquina a Belascoaín, con 5 habitaciones con lavabos, dos baños, cuarto criados, sala, comedor y cocina con terraza en la azotea. Informan: Ferretería «La Inglesa», teléfonos A-9877 y A-9878.

$25.00: MODERNOS ALTOS, 3 HABITACIONES, sala, comedor, baño completo intercalado. Agua abundante. Muy frescos, entre dos líneas de tranvías. Vigía y Fernandina.

PRIMER PISO ALTO. ESCOBAR 156, entre Reina y Salud. Casa elegante, muy fresca, acabada de pintar. Sala, 4 cuartos grandes para familia, cuarto y servicios para criados, comedor, baño intercalado, cocina de gas. Puede verse de 8 a 11 y de 2 a 5. 45 pesos.

ALQUILO: PADRE VARELA 26, DEPARTAMENTO número 5, primer piso: balcón corrido, sala, comedor, hall, cuatro habitaciones, baño completo, cocina de gas: $40.00. Leyte Vidal: M-2222.

MARQUES GONZALEZ 10, ALTOS: sala, comedor, 3 cuartos, baño intercalado completo. Informes en la misma.

NEPTUNO 167, ENTRE ESCOBAR Y Gervasio, acera sombra. Se alquila primer piso: sala, comedor, cocina, hall, baño intercalado, tres dormitorios, cuarto y servicio de criados. La llave en el mismo. Informes: La Casa Quintana: M-7742.

ALQUILO HERMOSOS ALTOS: sala, comedor, cuatro habitaciones. Siempre agua. Precio: 20 pesos. Entrada de la Calzada de Luyanó número 59. Llave e informes en los bajos.

ALQUILO BAJOS MANRIQUE 75, esquina a San Rafael, espléndidos con todo lujo y confort. Tiene zaguán, sala, comedor, 4 habitaciones, gran baño fafilia, servicios criados, cocina, gran patio, etc. Precio: $50. Informan en los mismos de 9 a 12 y de 3 a 6.

OFICIOS 62 ESQUINA A SOL. SE ALQUILAN estos altos que dan a ambas calles, Muy frescos, tres cuartos y demás comodidades. Llave e informes en los mismos

ZANJA 54, ESQUINA A LEALTAD. Se alquilan los bajos para establecimiento. Las llaves en El Engado en los altos. Informan teléfono M-1353.

MALECON 62 Y SAN LAZARO 200, entre Galiano y San Nicolás, de 55 a 22 pesos, pisos completos y apartamentos de varios tipos. Vea al encargado en el segundo piso.

SE ALQUILA EL SEGUNDO PISO de moderna construcción, Concordia 48, entre Manrique y Campanario, con 4 habitaciones y demás comodidades. Informan en el mismo. Telf. M-2481.

SE ALQUILAN LAS TRES PLANTAS de Obispo 72, entre Aguacate y Villegas, propias para oficinas, talleres y almacenes. Precio: $100.00, Informan en la misma.

MODERNOS PISOS ALTOS Y BAJOS alquilo en Aramburo y Animas (esquina botica) con sala, comedor, una y dos habitaciones, baño y cocina. Llaves encargado casa de vecindad por Aramburo.

LEALTAD Y SITIOS. SE ALQUILA una casita moderna, altos, compuesta de sala, comedor, dos habitaciones, servicios completos. La llave al lado. Telf. M-5008.

SE ALQUILA LA CASA LAMPARILLA No. 31 compuesta en los bajos de zaguán, sala, recibidor, 2 habitaciones, comedor al fondo, patio y baño y en los altos 2 habitaciones y baño intercalado, precio reducido. Informan en la misma de 9 a 11.

MODERNOS BAJOS, $26.00

Alquilo sala, comedor, 3 cuartos, baño intercalado, servicio criados, etc. Calle Justicia entre Arango y Enna. Una cuadra tranvías Calzada Concha. Informan bodega.

GALIANO 67, ALTOS, ENTRE SAN Miguel y Neptuno, acabada de pintar. Teléfono FO-7963. La llave e informes en los bajos.

SE ALQUILAN LOS ALTOS CALLE Neptuno entre Aramburo y Soledad, recibidor, sala, comedor, tres habitaciones, baño, cocina y una habitación alta con su baño y servicio, la llave en la sastrería. Informan: F-3776.

MORRO No. 8 ENTRE CARCEL Y Genios. Moderno primer piso alto. Recibidor, sala, comedor, tres dormitorios con closets excelente cuarto de baño y otro auxiliar, cuarto y servicios de criados. Informes en la misma el portero.

SE ALQUILA MUY BARATO EL 1er. piso de Finlay No. 74 con 6 habitaciones y demás comodidades. Informes en la misma, teléfono U-3675.

SE ALQUILAN LOS BAJOS DE ESCOBAR 38, tiene 4 cuartos y cuarto y servicio de criados, sala, saleta, comedor, son frescos, ventilados y claros, llave en los altos.

ECONOMICAS

Casas de sala, saleta, comedor, dos y tres cuartos, baño intercalado, cocina, cuarto y servicio de criados, en los mejores lugares de la Ciudad:

Trece y M. (edif. Maine)	$ 25.00
Genios esq. a Morro, (edif. «Gómez»	38.00
Cuba núm. 29, bajos	34.00
Inquisidor 11, altos, esq. a Sol	30.00
Marina núm. 2 (Carreño)	30.00
J. del Monte 374, altos, frente a la Iglesia	$ 34.00
Galiano y San Lázaro, altos, por Galiano	70.00

Departamentos de dos y tres habitaciones, baño y cocina:

Marina núm. 16-C.	20.00
Vigía núm. 11	12.00
San Lázaro 222 y 224	15.00
Amistad núm. 68 (Astor)	14.00
Dragones núm. 12	10.00
Marina núm. 2. (Carreño)	10.00
San Ignacio núm. 25	8.00
tre 27 y 28	10.00
Cerro y Colón, local	4.00
Calle Doce y 23	18.00

Oficinas Genios esq. a Morro Telf. M-6747

ALQUILERES

87 HABANA

SE ALQUILAN BAJOS SOL 48 ENTRE Habana y Compostela, gran salón, cuatro grandes cuartos, comedor, cocina, baño, patios. Propio establecimiento y familia, $55.00. Llave en los altos.

SE ALQUILAN

Los altos de Manrique 79, esquina a San José, compuestos de sala, saleta, cuatro habitaciones, baño y cocina. La llave en la bodega. Informes: José Rodríguez, Compostela 51. Telf. M-1804.

MALECON 83, CASI ESQUINA A Campanario se alquilan hermosos bajos de sala, saleta, 3 cuartos y baño moderno. Informes y llave en los altos.

SE ALQUILA PRIMER PISO CONSULADO 24: Sala, saleta, comedor, hall, 4 habitaciones, baño, cocina, cuarto y servicios para criados. Informan en la misma.

SAN JOSE 226, LOMA UNIVERSIDAD, altos modernos, de sala, dos cuartos, baño lujoso y cocina de gas. Llaves en lechería de esquina. Informes: F-2124, M-2863.

SE ALQUILAN LOS ESPACIOSOS y ventilados bajos de Consulado 78 entre Refugio y Colón, acabados de pintar. Informan: F-3294.

ALQUILO MODERNOS BAJOS, GERVASIO 176 entre Reina y Salud. Sala, recibidor, 4 cuartos, baño intercalado, comedor, cuarto servicio de criados. Precio: $50. Puede verse de 9 a 12 a.m.

LEALTAD 85, ALTOS, ENTRE CONCORDIA y Virtudes. Se alquilan los altos, compuestos de sala, 4 cuartos, comedor, cocina y baño completo. Puede verse de 9 a 12 de la mañana. Precio: $45.00 y 2 meses en fondo.

ALQUILO HERMOSOS ALTOS: sala, comedor, cuatro habitaciones. Siempre agua. Precio: 20 pesos. Entrada de la Calzada de Luyanó número 59. Llave e informes, en los bajos.

ALQUILO NEPTUNO 107, SEGUNDO piso; balcón, sala, cuatro habitaciones, baño intercalado, comedor al fondo, cuarto y servicio criado, $50.00. Leyte Vidal, M-2222.

SE ALQUILA MAZON 34 ENTRE Valle y Zapata, a dos cuadras de la Universidad, casa con sala, comedor, 3 habitaciones, baño, cocina, cuarto y servicio de criados. Llave en la misma. Informan U-5858.

HORNOS Y VAPOR, A UNA CUADRA del Parque Maceo, a $25.00 alquilo casas modernas, con sala, comedor, dos habitaciones y baño completo. Informes: Vapor 5-A. Telf. M-2837.

ALQUILO $60: INDUSTRIA, 6, PRIMER piso, muy claro y fresco: Sala, recibidor, 5/4, salón comedor doble servicio.

$22.00: MODERNOS BAJOS, 2 HABITACIONES, sala, comedor, baño completo intercalado. Agua abundante. Muy frescos. Entre dos líneas tranvía. Vigía y Fernandina.

ACABADO DE FABRICAR ALQUILO lo bajos Condesa 45 entre Escobar y Lealtad toda decorada, sala, recibidor, dos habitaciones, comedor y cocina al fondo. Llave No. 47.

88 VEDADO

VERDADERO PALACIO

Magnífico chalet residencial, propio para Embajada, Consulado o familia acomodada numerosa, situado en la calle Línea y Ocho, Vedado, esquina fraile. Informan U-3489, Llinás No. 54 A.

VEDADO 17 ENTRE A Y B, AMPLIO y cómoda casa para larga familia u hotel. Precio doscientos pesos. Informan FO-7011

19 Y N, LUJOSA RESIDENCIA PROPIA Legación, particular o clínica, portales, sala, saleta, biblioteca, comedor, 10 habitaciones, 5 baños, closets, pantry cocina, 5 cuartos criados, 3 baños, lavandería, 2 garages. Verse de 2 a 5. Informan la misma.

VEDADO, ALQUILO ALTOS FRESCOS, Calzada 144, entre 6 y 8: Sala, comedor, 4 cuartos, 2 baños completos, 2 cuartos criados y garage. Informan esquina a 6 No. 110, bajos.

VEDADO: SE ALQUILA, $30.00 PRECIOSOS altos, calle 8, letra F, entre 19 y 21: terraza, sala, comedor, 2 cuartos, cocina y baño completo. Teléfono F-5260.

VEDADO: A-155, ENTRE 15 Y 17: alquila casa, jardín, portal, sala, hall, comedor, cuatro cuartos, el de criados en la azotea y demás servicios. M-1840.

SE ALQUILAN BAJOS, TODO PINTADO, de I. número 206, entre 21 y 23, con sala, dos habitaciones, baño intercalado, comedor, cocina y patio. Precio: $30.00. Informan en el núm. 202, altos.

VEDADO, 25 ENTRE 4 Y 6, AMPLIO chalet, seis habitaciones, salón, dos baños, en los altos sala, comedor, pantry, cocina, servicios de criados y garage grande. Informan: F-5138.

SE ALQUILA LA CASA, CALLE DOS esquina a Once, recién decorada. Precio: $150.00. Para más informes: Telf. F-4145. Puede verse, de 2 a 6 p. m.

VEDADO: SE ALQUILAN LOS HERMOSOS altos de la casa, calle Seis entre 23 y 25. Son modernos y tienen muchas comodidades. Informan: Teléfono F-2078.

PRECIOSO PRIMER PISO, DE ESQUINA, frente parque Medina: tres dormitorios, baño intercalado, sala, comedor, cuarto y servicio de criados, garage, Calle 25 esquina a D., Vedado.

EN LO MEJOR DEL VEDADO: CALLE 15 entre Paseo y 2: Moderno y fresco, recibidor, sala, comedor, cuatro habitaciones con baño intercalado y closet. Cocina, habitación y servicio de criados.

CALLE ONCE NUMERO 127, MODERNA y lujosa residencia: jardín, portal, sala, comedor, 3 habitaciones, 2 baños completos, servicio de criados y garage. Llaves e informes: calle L número 106. F-2124.

SE ALQUILA EN EL VEDADO CALLE 10 No. 213 entre 21 y 23 una casa jardín, portal, sala, comedor 3 cuartos, cocina y baño completo, precio $30.00. Informan F-3282.

SE ALQUILA QUINTA No. 96, BAJOS, entre 4 y 6. Vedado. jardín, portal, sala, 4 habitaciones, baño intercalado, comedor, cocina, patio, cuarto y servicio criados. Informes Obispo No 53 M-6917.

ALQUILO ALTOS FRESCOS, CALZADA 114, entre Seis y Ocho: sala, comedor, dos baños completos, cuatro habitaciones, servicio y dos cuartos de criados, garage y terraza. Informes: calle Seis número 110, bajos: F-4860.

MODERNA PLANTA ALTA: CALLE 4 esquina a Línea tntrada por Cuatro. Vedado. Sala, hall, 3 habitaciones, cocina, garage y demás comodidades, decorada, abundante agua. Para verse de 8 a 11 y de 2 a 4. Preguntar por Carlos.

21 No. 242, ENTRE E Y F, BAJO Y alto, de 7 y 8 habitaciones: Portal, jardín, garage, cuarto y servicios criados, a $85. Teléfono U-2381.

VEDADO: ALQUILO CASA CRECHERIE y 21, acabada de pintar: sala, comedor, 3 cuartos y uno azotea: Informes: Gervasio 118, casi esquina a San Rafael. Llaves en los bajos, bodega: $34.00.

ALQUILERES

88 VEDADO

VEDADO. —CALLE TRECE ESQUINA a F. Amplia y cómoda residencia. Jardín, portal corrido, vestíbulo, recibidor, gran sala, hall central, seis dormitorios, salón de comer, galería al fondo, dos baños completos, dos cuartos de criados con sus servicios, pantry, cocina, garage con su cuarto y servicios de chauffeur, sótano. Las llaves de 1 a 5 p.m. Infoormes Obispo 16, altos.

VEDADO. —SE ALQUILA UN GARAGE, calle 11 esquina a 4.

G. Y CALZADA, VEDADO. SE ALQUILA lujoso chalet con jardín, dos portales, recibidor, sala, biblioteca, comedor, pantry, cocina, baño, cuarto servicio auxiliar con lavabo y garage, con cuarto de chofer, en los bajos; seis cuartos, dos baños, varios closets, recibidor, cancha de handball y torre de observación, en los altos: U-1710. Tavel.

17 Y F, VEDADO, ALTOS MODERNOS, sala, hall, dos habitaciones, una alta y demás servicios. Informes al lado, calle 17 No. 249.

DOS CHALETS UNO PASEO ESQUINA 27, otro 27 No. 351, sala, vestíbulo, comedor, recibidor, 5 cuartos, baños completos, pantry, cocina de gas, garage, cuarto criados, chofer. Llaves al lado. Informes: Ruz: M-2943

PROXIMA A DESALQUILARSE LA casa de la calle 17 No. 316 altos, entre B y C, Vedado, compuesta de sala, hall, cinco cuartos, cuarto baño, comedor, pantry, cocina, cuarto y servicio criados. Informes en el teléfono: M-6091, Inquisidor 40.

89 CERRO y PALATINO

SE ALQUILA PRIMER PISO AYESTERAN 63, entre Lombillo y Piñera, sala, saleta, cinco cuartos, cuarto y servicio de criados, baño intercalado y cocina, $34.00. Dos meses en fondo o fiador. Teléfono A-0599.

90 MARIANAO y sus REPARTOS

SE ALQUILA. CASA AMUEBLADA con teléfono, refrigerador, radio, etc, compuesta de: jardín, portal, sala, hall, 2 habitaciones, baño intercalado, comedor al fondo. Garage, patio y traspatio. Tercera entre 12 y 14. Reparto Almendares. Informan: A-8616.

REPARTO MIRAMAR SE ALQUILAN calle 14 entre 1a y 3a Ave. acabadas de fabricar chalet con todas las comodidades.

SE ALQUILA LUJOSA RESIDENCIA con o sin muebles, calle 12, entre 3a. y 4a. Avenida Ampliación de Almendares. Teléfono FO-2142.

SE ALQUILA LUJOSA RESIDENCIA con o sin muebles, calle Doce, entre Tercera y Cuarta Avenidas, Ampliación de Almendares. Tel. FO-2142.

$70.00: AVENIDA AMERICA ESQUINA a Avenida de los Aliados, reparto Alturas del Río Almendares, altos, compuestos de sala, hall, comedor, 3 habitaciones, gabinete, baño, pantry, cocina, cuarto, servicio y garage. Informes: Bufete de Arellano: M-3936.

SE ALQUILA LINDA RESIDENCIA amueblada, en Alturas de Almendares, a 20 minutos del Parque Central: tres cuartos de dormir, garage, jardines y traspatio. Telf. FO-1404.

QUEMADOS DE MARIANAO, A UNA cuadra de General Lee, finquita de 4.000 metros cuadrados, casa mampostería, 3 cuartos, baño intercalado, portal, sala, comedor y garage: $35.000 También próximo a desocuparse, bungalow doble forro, 3 cuartos, sala, comedor, portal, baño intercalado y cocina, frente a General Lee: $30.00. Llaves el encargado. General Lee No. 3. Informes: M-2863.

EN LO MEJOR AVENIDA 5a ENTRE 12 y 13. Ampliación Almendares, alquilo moderna casa, tres habitaciones, sala, comedor, pantry, cocina, baño intercalado, closets, garage, cuarto de criados lavadero. Informes teléfono F-4050

MIRAMAR $65, ALTOS AMUEBLADOS con garage etc. Propio matrimonio calle 8 esquina 3a Ave. Reparto Miramar.

ELEGANTE CHALET, FRENTE A nueva playa Hornedo, Primera Avenida entre Cuatro y Seis, reparto Miramar: 4 cuartos, gran living room, 4 closets, dos baños, terrazas, pantry, garage, etc. Pintándose. Informes: M-7245.

CHALET ARTE MODERNO ACABADO de construir, calle E y 18 Almendares, se alquila, la llave al lado Horas de verla de dos a cuatro. Los ómnibus pasan por el frente y el tranvía a dos cuadras.

AMPLIACION ALMENDARES. AVENIDA Primera y calle 10, cuatro cuartos, jardín de esquina, portal, sala, comedor, baño de lujo, cocina moderna, pantry, garage, cuarto y servicio de criados. Sin estrenar $55, A-8950 Martínez y Rosado. Amargura No. 1.

SE ALQUILA LUJOSA CASA EN EL Reparto La Sierra, calle C entre 32 y 34, compuesta de dos plantas, sala, recibidor, hall, 4 cuartos, 2 baños, comedor, cocina, pantry, garage y cuarto de criado, con su cancha de Hand Ball al fondo. Planta alta: tres cuartos con su baño completo y terraza al frente y fondo. Informan: teléfono FO-2404.

91 J. DEL MONTE Y LA VIBORA

10 DE OCTUBRE 460 SE ALQUILA para industria o familia gran sala, saleta, 4 habitaciones, baño, doble servicio, cocina. Llave ferretería 21 331, Vedado. Telf. F-4645.

SE ALQUILA CASA MODERNA, VIBORA: jardín, portal, sala, 2 cuartos, comedor, cocina, calentador. Agua abundante. Guaguas en la esquina, 2 cuadras del tranvía: $25.00. Llaves en la misma, de 3 a 5. Sr. Dovar, Lacret 34-B. A-7055.

CASA EN LA VIBORA AVENIDA Acosta y Aranguren, entre D-Strampes y Juan Delgado: jardín, portal, sala, dos cuartos, cuarto de baño, comedor, cocina y patio: $18.00. Unos alticos independientes, con dos cuartos, en $10.00, con luz.

SE ALQUILA: DELICIAS 65 ENTRE San Francisco y Milagros, cinco habitaciones, cuartos criados, sala, comedor y portal. Informan: M-7703. Padrón.

SE ALQUILA EN 28 PESOS, CORREA número 74, entre Serrano y Durege, compuesta de jardín, portal, sala, saleta, comedor, 3 habitaciones baño, cocina, patio y traspatio. Informes: Telf. M-6917, Obispo 53.

ACABADOS DE REEDIFICAR, SE alquilan los altos y bajos independientes, calle Luz No. 1, Loma de Chaple, los bajos con sala, saleta, 4 habitaciones, baño, cuarto y servicio de criados y garage. Los altos: terraza, sala, 4 habitaciones, 2 baños, cuarto y servicios de criados. La llave al lado. Luz No. 3, altos. Informes: Teléfono F-5507.

VIBORA

Se alquilan los altos de Milagros esquina a Párraga, compuestos de sala, recibidor, seis cuartos, hall, baño, cocina y servicios para criados. Informes: José Rodríguez, «La Dichosa», Obispo y Compostela. Teléfono: M-1804.

92 STOS. SUAREZ y MENDOZA

SANTA EMILIA 41, ENTRE SERRANO y Durege, moderna, alquila, sala, tres cuartos, baño completo, comedor, cocina con calentador, cuarto y servicio criados, traspatio, $33. Para verla, de 10 a 12. Informes: Navarro, Santa Emilia, esquina a Dolores (altos bodega).

SANTOS SUAREZ: GENERAL LEE número 23, entre Juan Bruno Zayas y Cortina: jardín, portal, sala, 3 cuartos, baño intercalado, galería, comedor al fondo, cocina y pantry, moderna, patio y traspatio, entrada garage, árboles frutales. Informes en la misma.

SE ALQUILA LA MODERNA, CÓMODA y ventilada casa calle Encarnación No. 6 entre Dolores y San Indalecio. Informan M-2762.

ALQUILERES

92 STOS. SUAREZ y MENDOZA

ALQUILO EN LAWTON TEJAR Y San Anastasio, altos, casa de dos cuartos, sala, cocina, azotea y demás servicios, la llave en el 25, bajos. Informan teléfono U-6673.

ALQUILO LOCAL DE ESQUINA PROPIO para establecimiento o vivienda, Vega 51 B entre Tamarindo y Línea detrás «La Ambrosía». Informan misma Correa.

93 LUYANO

SAN LUIS 2, CASI ESQUINA A PAMPLONA, inmediato Calzada Luyanó. Alquilo casa, con sala, saleta, una habitación baja, dos altas y demás. Llave al lado. Informes: F-2791.

LUYANO: SE ALQUILA PRECIOSA casita de sala, cuarto, comedor, cocina, servicio y terraza. Hace esquina, Compromiso 7, entre Rosa Enríquez y Blanquizal.

94 LAWTON y BATISTA

ALQUILO: CONCEPCION ESQUINA a Catorce, Lawton, departamento izquierdo: sala, dos habitaciones, cocina, calentador y baño completo: 15 pesos. Leyte Vidal: M-2222.

95 ARROYO APOLO Y CALABAZAR

ALQUILO QUINTA REGIA CASA mampostería, decorada, sala, 2 gabinetes, 5 cuartos, baño, comedor, cocina, 300 frutales en producción a persona de gusto solvente, sola en magnífica esquina, reparto San José, San José 8, ruta 2, bájese bodega San Agustín, se ve la casa media cuadra.

98 ALQUILERES VARIOS

PLAYA GUANABO ALQUILO $160 temporada verano, hermosa casa mampostería todo confort moderno, portal, sala, dos habitaciones, baño comedor, cocina, agua corriente, luz. Informan I-6550.

SE ALQUILA MAGNIFICO BEAUTY Parlor en el Hotel «Presidente» con todos los aparatos modernos. Brillante oportunidad para un peluquero experto.

SE ALQUILA UNA COCINA MUY hermosa con su nevera y un gran comedor. Informan: Mercaderes No. 35 3er. piso.

SE SOLICITAN

99 SOLICITUD DE ALQUILERES

MATRIMONIO SIN NIÑOS, SOLICITA casa de habitaciones, o apartamento completo independiente, en azotea en el Vedado. teléfono A-9138

108 AGENCIAS DE COLOCACIONES

LA MATANCERA: A-7740

Servimos rápidamente: criadas, cocineras, choferes. Toda clase de servidumbre y empleados de ambos sexos con referencias, Sol número 111, entre Egido y Villegas.

AGENCIA "BEERS"

La Decana de las Agencias mantiene todos los días, el más completo servicio para su numerosa y distinguida clientela, tanto en servicio doméstico, como para oficinas, regida por las más altas y principales normas de sistema y de conducta irreprochable. (Desde 1906), Plaza de la Catedral 16: M-7730.

"LA HABANERA" U-1880

Servimos con referencias, criadas, cocineras, mensajeros de boticas, manejadoras y toda clase de servidumbres de ambos sexos. Neptuno 255, esquina a Espada. U-1880.

CUBAN AMERICAN EMPLOYMENT. La casa más acreditada en el servicio de cocineros, criados, cocineras, criadas, manejadoras, choferes camareros y oficinas, españoles, jamaiquinos y asiáticos, Consulado 142. Teléfno M-1534.

103 CRIADAS y CRIADOS

NECESITO UN CRIADO DE MANO y un chauffeur con referencias, sueldo: $30. También necesito un jardinero y una criada para habitaciones, sepa coser, $20, Compostela 58, Agencia.

SE SOLICITA JOVEN DE 14 A 16 años para hacer alguna limpieza y cuidar un niño. Sueldo $4.00 al mes. Perseverancia 36.

SOLICITO UNA MUCHACHA ESPAÑOLA, para todos los quehaceres. Que entienda algo de cocina. Gloria 72, de 8 de la mañana, en adelante.

SOLICITO MUCHACHA LABORIOSA y honrada, para limpieza casa familia, que entienda un poco cocina, dormir colocación, sueldo: $8 a $10. Calzada Jesús del Monte 137 A 2o. piso alto entre Quinta Dependientes y Puente de Agua Dulce, Señora de Zapata.

EN MANRIQUE 133 SE SOLICITA criada de mano con referencias y que duerma en la colocación. Se prefiere de mediana edad.

SE SOLICITA UNA CRIADA QUE entienda algo de cocina para dormir en la casa. Galiano 120, primer piso, de 1 a 2.

SE SOLICITA UNA MUCHACHA blanca, para lavar y planchar ropa fina y hacer pequeña limpieza. Que tenga referencias. Sueldo: 10 pesos y ropa limpia. Calle 21 número 271, entre Baños y F., Vedado. Para tratar, después de las 10 a. m.

104 COCINERAS y COCINEROS

SE SOLICITA COCINERO DEL país, blanco, San Nicolás 73, bajos, M-1731 de 2 a 3.

SOLICITAMOS PARA FAMILIA EXTRANJERA buena cocinera repostera joven saludable, con carta de familia conocida, daremos buen sueldo. Calzada 120 esquina a calle Ocho, Vedado.

SOLICITO COCINERA BLANCA, QUE ayude a los quehaceres y duerma en la colocación, para corta familia. Sueldo: $10.00. Vista Alegre 4, Víbora.

SOLICITO UNA MUJER DE MEDIANA edad que sepa cocinar y hacer la limpieza, para una casa pequeña. Debe ser aseada y tener referencias. Lealtad número 119, altos, esquina a San Rafael.

SOLICITO COCINERA QUE DUERMA en colocación. Sueldo $9.00. Baños 11 esquina Calzada Vedado.

114 AGENTES y VENDEDORES

SOLICITO AGENTES PARA DISTRIBUIR Brillantina «Daysi» en toda la República. Envíe 5 cts. en sellos para muestra. Dirigirse a Juan Posada, apartado 477 Habana.

SOLICITO SEÑORITAS PARA LA propaganda de la venta de vestidos y sombreros. Informan M-7796.

116 SOCIOS

SE SOLICITA UN SOCIO QUE APORTE algún capital para ampliar negocio, noble, próspero y acreditado. Informes Neptuno 131, bajos.

PARA UNA NUEVA INDUSTRIA, patentada y de gran utilidad, se desea un socio con 3 o 4 mil pesos en efectivo, darán razón en Santos Suárez, Gómez y Santa Emilia de 8 a. m. a 6 p.m.

117 SOLICITUDES VARIAS

NECSSITO LIBROS USADDS DE todas clases, compro cualquier cantidad. Obispo 82, M-9017. Llame o tráigalos voy inmediatamente llamando al teléfono M-9017, Obispo 82

A PERSONAS QUE DESEEN ESTABLECERSE, se admite negocio en ropa de caballero y en alguna clase de ropa para señora, como medias y otros artículos para la sucursal de los Almacenes Bellita en Máximo Gómez No. 64 esquina Indio. Hay posibilidad de ayuda económica para el desarrollo de dicho negocio. Informes de 8 a 10 a.m. en los Almacenes «Bellita», en Neptuno esquina a Amistad, último piso por Neptuno.

SE SOLICITAN

117 SOLICITUDES VARIAS

SEÑORA ENTENDIDA CUIDADO enfermas nerviosas, para alojar joven en su casa. Prefiérese tenga hijas o alojadas jóvenes. Escriba N.C. anuncios DIARIO MARINA.

SE OFRECEN

118 CRIADAS y CRIADOS

SE OFRECE CRIADO DE MANO español de mediana edad para casa particular, práctico en servicio fino, tiene referencias. Aguila 75. Tintorería. A-0347.

UN CRIADO ESPAÑOL MUY PRACTICO en el servicio doméstico, desea colocarse, tiene buenas referencias de las casas que ha trabajado. Llamen Telf. F-5884 pregunten por José.

SE DESEA COLOCAR UN BUEN criado español, práctico en el trabajo, sabe servir a la rusa con referencias de familias distinguidas. Teéfono M-8633.

DESEA COLOCARSE CRIADO DE mano español, experimentado en todo esmerado servicio, sin pretensiones, y con esmeradas referencias de buenas casas. Voy a cualquier punto. Teléfono M-1959.

SE DESEA COLOCAR UNA JOVEN española para criada de manos o de cuartos y para un matrimonio, cocinar y limpiar. Tiene buenas referencias. Telf. U-1251.

JOVEN MESTIZO, 22 AÑOS, DESEA colocación como criado de manos, larga experiencia. Sabe servir a la rusa, preparar cocktails y atender servicio casa distinguida. Ofrece excelentes referencias, para particular o comercio. No tiene grandes pretensiones. Teléfono M-4668.

DESEA COLOCARSE UNA MUCHACHA blanca del país para criada de manos o cuartos o manejar un niño solo. U-5470.

SE DESEA COLOCAR UNA JOVEN española, de sirvienta en un hotel. Tiene recomendaciones. Informes: B. número 254, entre 27 y 29. Telf. F-6257. Preguntar por Carmen.

CRIADO SE OFRECE ESPAÑOL JOVEN práctico en el servicio de comedor, sirve a la rusa, tiene buenas referencias. Amistad 120 Tel. A-0515 Tintorería.

DESEA COLOCARSE UNA JOVEN para cuartos o manejar niño de meses, es fina con buenas referencias. En la misma una para limpiar y entiende algo de cocina, la última duerme fuera. Menos de 15 pesos no llame. Teléfono M-4626.

SE DESEA COLOCAR UN JOVEN blanco, cubano, para criado de mano o la limpieza de la casa. Informes por el teléfono F-6057 y pregunte por Felipe.

SE DESEA COLOCAR UNA MUCHACHA española recién llegada. Informan teléfono M-7843.

SE OFRECE JOVEN ESPAÑOL PARA criado o jardinero, sirve a la rusa, es práctico en el servicio doméstico, tiene referencias de casa donde trabajó 10 años. FO-2656.

119 COCINERAS y COCINEROS

DESEA COLOCARSE BUEN COCINERO asiático, cocinar a la española y criolla, tiene buenas referencias, mucha práctica, muy aseado M-4647.

MAESTRO COCINERO CHINO, DESEA colocarse, joven, buen cocinero, cocina española, criolla y americana, repostero, teléfono M-4443 Manuel Suc.

DESEA COLOCARSE UN COCINERO fino, repostero, asiático, en casa particular. Cocina perfectamente a la criolla, española y francesa. Muy limpio y formal. Sabe cumplir con su obligación, tiene buenas referencias. M-4313.

SE OFRECE COCINERA PENINSULAR mediana edad, muy limpia, sabe cocinar sabroso, tiene referencias no duerme en la colocación, desea ganar de $15 en adelante, Informan M-1294.

SE DESEA COLOCAR UN COCINERO del país, repostero, bien sea huéspedes, jarticular, restaurant. Informan teléfono A-9560.

COCINERO CHINO, COCINA CRIOLLA y española, sabe hacer dulces, vive en Salud No. 5, altos, tiene buenas referencias. Teléfono A-7602.

SE DESEA COLOCAR UNA COCINERA de color, no le importa hacer alguna limpieza, si es corta familia, o criada, manejar o lavar. Informan Teléfono F-7261.

SE OFRECE UNA BUENA COCINERA o manejadora, sabe inglés, desea casa de moralidad, también ir al campo o la playa teléfono FO-3410.

COCINERO Y REPOSTERO JOVEN chino desea colocarse casa particular, sabe cocinar bien a la criolla, y española, tiene buenas referencias, sabe cumplir con su obligación. Informan teléfono M-5383.

SE OFRECE MUCHACHA DE COLOR para cocinera o de criada de mano. Sra. Rodríguez I-3552.

SE DESEA COLOCAR UNA REAL cocinera española, sabe de repostería, hace plaza, es formal y tiene referencias de saber cumplir con su obligación. Paula No. 36 teléfono: M-5350.

SE DESEA COLOCAR EN CASA particular buen cocinero y repostero joven chino, sabe cocinar bien criolla, española, americana y francesa, sabe de pastelería y repostería muy limpio, tiene muy buenas referencias. Informan M-4503.

COCINERA REPOSTERA DE COLOR inglesa, cocina criolla y americana, habla inglés y español, buenas referencias. Llame al teléfono M-6894.

SRA. ESPAÑOLA, DE MEDIANA edad, desea colocarse de criada de manos; sabe cumplir con su obligación y tiene recomendaciones; no le importa ir a los repartos. A-9554.

SE COLOCA COCINERA ESPAÑOLA es limpia y cocina bien, tiene buenas referencias, prefiere el Vedado. Informan Telf. F-5712.

120 MANEJADORAS

JOVEN ESPAÑOLA DESEA COLOCARSE para manejadora con referencias de las mejores familias de la Habana. Tiene mucha práctica en niños. Telf. F-3953.

123 COSTURERAS y MODISTAS

MODISTA DE TRAJES FINOS, DESEA trabajar por días, semanas o meses, en casa particulares. Sueldo módico. Tiene referencias. Telf. M-2872

129 OFICINISTAS

JOVEN SE OFRECE PARA OFICINA u otro empleo. A-9043.

DESEA COLOCARSE UNA JOVEN experta mecanógrafa para oficina o casa comercial, con mucha práctica, sin pretensiones, o para dependienta, telefonista, consultorio. Tiene buena presencia y referencias. Teléfono M-1959.

DESEA COLOCARSE UN BUEN chauffeur, experto en toda clase de máquinas y mecánica, sin pretensiones, y con esmeradas referencias de buenas casas. Teléfono M-1959.

DESEA COLOCARSE UN MECANOGRAFO-ESCRIBIENTE de oficina, informes por el FO-2290.

EXPERTO CORRESPONSAL TAQUIGRAFO-MECANOGRAFO, calígrafo, haría toda clase trabajos oficina en su casa o a domicilio, fijo, por horas o por trabajos. Stencil mimeógrafos, traducciones Inglés-Español vice-versa. Precios mínimos. Telf. A-7942 de 9 a 12 a.m. Revilla.

121 OFERTAS VARIAS

SE DESEA COLOCAR SEÑORA DE mediana edad para dama de compañía o ama de laves. Para cuidar enfermos. O para manejadora de un niño de un año a cuatro. Salgo al extranjero. Buenas referencias. Telf. XO-1562.

M.E.C.D. 2016

«CRUEL ESPAÑA»

REPLICA A LOS THARAUD

Los hermanos Juan y Jerónimo Tharaud, escritores distinguidos y dinámicos, han explorado la España de la Revolución y de la guerra y han vuelto a París con varios centenares de cuartillas, de las cuales, en forma de artículos, hemos visto algunas en el semanario **Candide**. Con el total de ellas acaban de formar y de publicar un volumen intitulado **Cruelle Espagne.** No se trata de un libro político, esto es, parcial, inclinado a este o aquel de los dos grupos que combaten en la tierra española. Los Tharaud han querido hacer un libro humano, filosófico y un si es no es metafísico. Su temperamento conservador, su espíritu de hombres ordenados y sensibles, les traicionan y, en suma, de sus páginas se desprende un hálito de simpatía a favor de la causa nacionalista, defensora de la cultura y de la dignidad humana. Es suficiente. No ha de exigirse a ningún extranjero que sienta españolamente los asuntos de España. Cuando alguno, en fuerza de universalidad ideológica y de sensibilidad profunda, logra ver claro y sentir hondo—como el gran Charles Maurras—ante el panorama doloroso de la España del momento, nos sentimos reconfortados, **ayudados**... No faltan, por fortuna, estas alianzas espirituales. Sin salir de Francia, los españoles que en la guerra civil representan la razón, la justicia y **la hispanidad**, cuentan con el apoyo, con la adhesión, de los pensadores y escritores más ilustres e independientes.

No les reprocho, pues, a los Tharaud su prurito de imparcialidad. O de serenidad. Acostumbrado al respeto de todas las ideas, y a la comprensión de todas las actitudes, no me sorprende que los antiguos secretarios y amanuenses de Mauricio Barrés, hayan ido al país de donde su maestro trajo una visión magnífica de Toledo y las sensaciones sutiles de «Sangre, placer y muerte», con un propósito de analistas, de—para decirlo en lenguaje barresiano—**amateurs d' âmes.** Está bien. Lo que sí les reprocho, por arbitrario y superficial, es el título que han elegido para su obra: **Cruel España.** Título que parece entender la crueldad como un rasgo característico, y casi específico, de la raza española.

No es admisible. Porque no es cierto. Por de pronto, no puede hablarse de «una raza española» tratándose de nación tan «matizada» como la nuestra. Etnicamente, no es **España una**, sino **varia**. Pero, ¿en qué tierra del mundo existe una raza exclusiva? No hay invasor ni conquistador que no haya sembrado su simiente. España es árabe, es celta, es eúscara, es semita, es helénica. La unidad del verbo—que Francia obtuvo por la victoria del francés de **la Ile de France** sobre los demás dialectos y lenguas del territorio—, es una unidad **política** y no étnica. España no consiguió aplanar «los hechos diferenciales» del idioma, y quizá emanen de ahí algunos de sus tormentos... De otra parte, por cima de la raza—que es materia—ha de ponerse la cultura—que es espíritu. No por el color de la piel, ni por la forma del cráneo se diferencian los hombres, sino por su intelecto. Y son la cultura y el saber quienes se encargan de producir esas **élites** o selecciones humanas que fraternizan en las ideas y sentimientos esenciales, y producen la Moral, el Arte y la Etica y son autoras de esos grandes hechos universales que conocemos por Civilización greco-romana, por Renacimiento, por Reforma, por Descubrimiento, Por Enciclopedia... Y en la creación de alguno de estos grandes hechos corresponde a España—a la «cruel España»—un lugar eminente. A nosotros nos bastaría con un nombre, habiéndoles a centenares, para enorgullecernos de nuestra sangre hispánica: el de Francisco de Vitoria, fundador del Derecho Internacional, o sea, del **Jus gentium** de los romanos espiritualizado, humanizado por la linfa generosa del Cristianismo.

*

Cruelle Espagne!... No meditaron su título los hermanos Tharaud. A parte la simple lección de etnografía, olvidada, tampoco supieron recordar las lecciones que la Historia ofrece en materia de crueldades bélicas y demagógicas. E, inclinados ante el «fenómeno español», no advirtieron con diafanidad suficiente la línea profunda que separa, inconciliables e inconfundibles, a la España nacionalista de.., la otra. No cabe el equívoco. La guerra civil de España, por el lado de los patriotas, es «una guerra civil», de hombres civiles, civilizados, que obedecen a una disciplina y un fuero militares y respetan el derecho de gentes. Y es una guerra cruel en tanto y en toda latitud no hay guerra que no lo sea. En cambio, por parte de los rojos, la guerra es incivil, es vil, es bárbara y, desde el primer momento, no fué guerra, sino lucha de clases, de exterminio de personas inermes y de saqueos y de destrucciones vandálicas.

No hace falta aducir pruebas. Nadie desconoce, hoy en día, la realidad de la guerra y la revolución españolas. En las diecisiete provincias que todavía gimen bajo el yugo anarcomarxista, todo es angustia, ruina, sacrificio y martirio. Se pasa hambre y el asesinato y la depredación son sistemáticos. Los revolucionarios españoles, en su triángulo trágico de anarquistas, socialistas y comunistas, han procedido como los **enragés**, como los «rabiosos» del Terror, durante la Revolución Francesa; como los bolcheviques de Rusia, como los húngaros de Bela Kun. No han inventado nada. Han imitado, han copiado, han llevado a la práctica la doctrina de la violencia según el «evangelio» de Jorge Sorel. No es una cuestión de raza, de carácter, sino de sectarismo político. Lo que se llama «el terror» es igual en todas partes. El odio es sentimiento universal, y no privativo de un pueblo. Creada la psicosis del odio, el hombre sólo tiende a satisfacerlo y a saciarlo. El fenómeno se ha producido en todas las revoluciones del mundo, en las antiguas, las modernas y las contemporáneas. Esto no disminuye en lo más mínimo la magnitud del crimen, ni evita la hora de su expiación; pero, que conste de una vez para siempre, no es un hecho racial, sino humano, de todas las latitudes y de todas las épocas.

Parece inverosímil que dos escritores franceses, al observar el Terror español, se hayan olvidado de los Marat, los Robespierre y los Carrier. Y que dos psicólogos como los hermanos Tharaud, analizando el alma española, no hayan sabido establecer, radicalmente, el contraste entre los facinerosos y los hombres de bien que luchan en España, entre los **desalmados** y los que tienen un alma encendida en el amor a la Justicia y a la Patria.

El equívoco de su título es un peso muerto en la obra asaz interesante de los Tharaud.

Alberto **INSUA**

LA ROCQUE, JEFE DEL PARTIDO SOCIAL FRANCES DESAFIA AL GOBIERNO DEL FRENTE POPULAR DE LEON BLUM A QUE TRATE DE DESTRUIRLO O DISOLVERLO

Tanto dicho jefe como cinco de sus lugar-tenientes fueron procesados por reorganizar la "Cruz de Fuego"

El Coronel La Rocque, dice que su Partido cuenta con más de dos millones de afiliados y no podrá ser destruído y acusa al Gobierno de Blum de actuar dictatorialmente

PARIS, abril 5. (AP.).—El coronel Francois de la Rocque, en un discurso pronunciado esta noche y dirigido a toda la nación francesa, desafía al primer ministro León Blum a que intente destruir el partido social francés, al cual acusa el Gobierno socialista de no ser otra cosa que la Liga de la Cruz de Fuego con un nombre distinto.

De La Rocque ha sido procesado hoy junto con cinco de sus lugartenientes por el supuesto delito de haber reorganizado la Cruz de Fuego, organización que fué declarada ilegal por un decreto del Gobierno.

Afirmando que el Gabinete de León Blum no es otra cosa que un «gobierno dictatorial», de la Rocque aseguró esta noche que su partido, que cuenta con más de 2.000,000 de afiliados en toda Francia «no podrá ser destruído ni suprimido».

Calificado de jefe fascista por el Gobierno del Frente Popular, el coronel anunció categóricamente que «seguirá laborando suceda lo que suceda».

Acuso a la Confederación del Trabajo, que el mes pasado decretó medio día de huelga general en el área de París, para protestar contra el fascismo, de ser responsable de su procesamiento.

Los líderes de la Conferencia, añadió la Rocque, han obligado al primer ministro Blum que consintiera en la persecución de los directores del partido social francés.

En la campaña, que está realizando por provincias a favor de su nuevo partido, habló de la Rocque dos veces en los pueblos próximos a Bourges, en víspera de su procesamiento. En los centros del partido se ha recibido la noticia con tranquilidad.

El coronel ha designado un grupo de abogados, con el fin de que defiendan a los jefes del partido ante los tribunales de justicia. Los procesados con él son el diputado Jean Ybarnegaray, jefe del grupo parlamentario del partido, y otros cuatro líderes.

La acusación que se hace concretamente a la Rocque es que utilizó el partido «social» para continuar las actividades de la Liga. También se le acusa de fomentar desórdenes, ordenando a sus partidarios que realizar n una contra-manifestación en el mes de octubre, coincidiendo con el mitin comunista celebrado en el Pac dos Princes.

Muchas personas resultaron heridas cuando ese mitin terminó como el Rosario de la Aurora.

El nombre de Jean Mermoz, famoso aviador francés, hubiera aparecido entre los procesados de no haber desaparecido en un vuelo trasatlántico que comenzó en el mes de diciembre, dijo el Juez Beteille.

Las actividades del partido social francés fueron objeto de una investigación después de los sucesos entre nacionalistas y comunistas en Clichy el 16 de marzo. Los jefes del Gobierno afirman que el partido es una organización «fascista».

Cinco jóvenes comunistas recibieron la muerte durante los sucesos de Clichy. El Ministerio del Interior ha confirmado que los desórdenes comenzaron cuando los comunistas, que se dirigían a celebrar un mitin público, cargaron contra la policía que custodiaba un teatro donde estbaa celebrándose un mitin de los nacionalistas.

LA MONGOLIA INTERIOR SE INCLINA MAS HACIA RUSIA

Ciertos errores tácticos cometidos por los japoneses en su territorio les enajenaron el respeto mongólico

Algunos viajeros llegados a Pekín desde Chahar informan que los ciudadanos de la Mongolia Interior añoran hoy la relativa seguridad y autonomía de la Mongolia Exterior

PEKIN, abril 5. (The N. Y. Herald Tribune.)—Los errores tácticos de los miltares japoneses en la Mongolia interior, han hecho que los mongoles les pierdan el respeto y que simpaticen cada día más con la "sovietizada" Mongolia exterior. Así lo creen los observadores extranjeros imparciales llegados ayer de esas regiones.

Estos observadores han descubierto que los japoneses están sumamente ocupados en consolidar sus posiciones en el norte de Chahar, única porción de la Mongolia interior china en su poder desde que los ejércitos chinos los echaron de Suiyuán. Nada indica que los japoneses se propongan abandonar a Chahar. Por el contrario, el gobierno Mongol, hechura nipona, está siendo reorganizado sobre una base más firme que antes de la Debacle de Suiyuán y se han nombrado consejeros japoneses en todos los ministerios y departamentos.

Se ha notado que el desafecto y el descontento de los mongoles ha crecido como resultado de las recientes hostilidades en Suiyuán en la cual los mongoles tuvieron todo que perder y nada que ganar. Ahora, Suiyuán está llena de tropas chinas y los japoneses han fortalecido su influencia en Chahar, dejando a los mongoles más débiles que nunca.

Viajeros llegados desde Chahar dicen que los mongoles añoran ahora la relativa seguridad y autonomía de que gozan sus vecinos en la Mongolia exterior, bajo la influencia rusa.

Aunque los observadores militares japoneses, consejeros y pequeños comerciantes son todavía muy numerosos en Chahar, es cosa significativa que el personal japonés ha sido casi totalmente cambiado desde la catástrofe de Suiyuán. Los japoneses, quienes dirigieron la campaña mongolés contra Suiyuán, han sido reemplazados por otros los que hoy continúan la política de sus predecesores, si nalteración alguna.

El nuevo gobierno mongol que se ha estado organizando en los últimos meses bajo la tutela nipona en el Chahar del Norte, está en un estado nebuloso todavía, pero se cree que será parecido al régimen en el Hopei Oriental.

El Príncipe mongol Teh, presidente del nuevo régimen, le escribe todavía ocasionales telegramas al Generalísimo Chiang Kai Shek, reiterándole su lealtad al régimen de Nankín, pero lo cierto es que el Gobierno de Chapser no toma en cuenta la autoridad nankín. Los altos jefes son mongoles, pero los japoneses destacados en todos los departamentos son quienes ejercen la verdadera autoridad del gobierno de Chapser.

Controlando todo Chahar, hasta la Gran Muralla China, el régimen de Chapsar tiene su propio sistema de impuestos, sus aduanas y sus organizaciones militares y policíacas. Se notan diversas banderas en el territorio pero las más frecuentes son la japonesa, y, aún, la bandera nacional china no ha desaparecido completamente.

Aunque el Príncipe Teh es Presidente del Gobierno, en general Li Shou Hsin, cuyo ejército capituló en el Chahar del Norte para los japoneses, es la más poderosa figura mongol y su ejército el sostén más firme del gobierno de Chapser.

El Príncipe Teh y otros nobles mongoles se someten de mala gana a los dictados japoneses y casi nunca participan en las cuestiones del gobierno. Numerosos factores contribuyen a la impopularidad de los japoneses entre los mongoles. De acuerdo con los viajeros los japoneses usan métodos dictatoriales y no tienen en cuenta la opinión de los mongoles. Estos están molestos también porque en su territorio continúa el ejército japonés y dicen que muchos irregulares, reclutados por Nipón para la campaña de Suiyuán, se han dedicado al bandolerismo y saquean el interior.

Un Príncipe mongol envió al gobierno de Chapser una cuenta por tres mil caballos que asegura le fueron robados por rebeldes mongoles de Manchuokuo. La cuenta no ha sido pagada todavía. Los mongoles estiman a los japoneses culpables de haber causado la invasión.

UN AEROPLANO JAPONES HA SALIDO PARA LONDRES

TOKIO, martes, abril 6. (AP.)—El monoplano «Viento Divino», en un vuelo patrocinado por el periódico «Asahi», emprendió hoy viaje a Londres, por el sur de Asia y Europa.

EL PRINCIPE CHICHIBU Y SU ESPOSA VAN A N. YORK

OTAWA, Canadá, abril 5. (AP.)—El Príncipe Chichibu y su esposa, del Japón, salieron esta tarde para Nueva York, donde embarcarán el miércoles para Londres.

El Príncipe Chichibu representará al Emperador Hirohito en la coronación del Rey Jorge VI.

BENDICION DE AUTOMOVILES EN ROMA

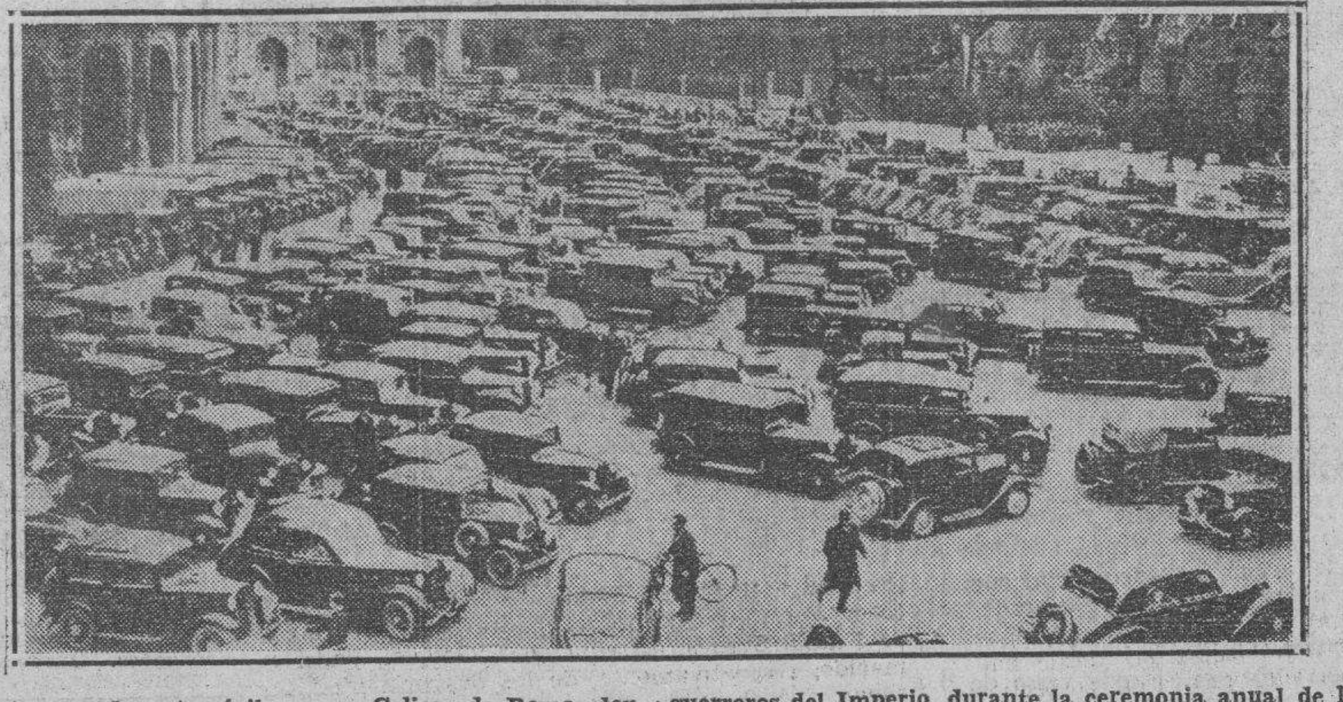

Centenares de automóviles en el Coliseo de Roma, donde se congregaban en la antigüedad las carrozas de los guerreros del Imperio, durante la ceremonia anual de la bendición de autos, celebrada por el Cardenal Enrico Sibilia.

Mercado de Valores

PARIS, abril 5. (The N. Y. Herald Tribune).—Contrario a las expectaciones generales, la Bolsa comenzó la semana desplegando una disposición animada, con la mayoría de las acciones ganando más o menos. Las declaraciones del Presidente Roosevelt sobre los productos primarios y las medidas para evitar su alza, fueron conocidas en París el viernes, después del cierre de la Bolsa, y se esperaba que el mercado reaccionara con fuertes ventas especulativas. Sin embargo, la posición técnica del mercado ha sido apreciablemente despejada, mientras que los informes de los centros extranjeros fueron más favorables de lo que se esperaba. Consecuentemente, después de una apertura irregular y bajista, el mercado se animó en el transcurso de la sesión, cerrando generalmente firme.

BERLIN, abril 5. (The N. Y. Herald Tribune).—La Bolsa abrió demostrando irregularidad, hoy, pero la tendencia mejoró algo hacia el fin de la sesión. Los principales valores de las minas y aceros declinaron fraccionalmente, pero la United Steel recuperó más tarde. La flojedad de Faber Industrie causó depresión en el sector químico. Las eléctricas aflojaron, con excepción de Accumulator.

NUEVO EXITO DE FRED PERRY SOBRE B. TILDEN

BOSTON, abril 5. (AP).—Fred Perry, de Inglaterra, obtuvo hoy su cuarta victoria consecutiva sobre el anciano Big Bill Tilden, con score de 3-6, 6-2, 8-6, 6-3, ante cinco mil fanáticos en el Boston Garden.

El inglés fué demasiado ligero para Tilden, a quien el peso de los años no dejó mover con libertad.

El Senado de los Estados Unidos se negó ayer a condenar la técnica de las huelgas de "brazos caidos"

La confernecia que se ha efectuado ayer entre la Compañía Chrysler y John L. Lewis, como representante de los obreros de la industria automovilística se suspendió sin acuerdo

WASHINGTON, abril 5. (AP).—El Senado de los Estados Unidos, por el voto de la mayoría, se negó hoy a condenar la técnica de las huelgas de brazos caídos, incluyendo la declaración en el proyecto de ley Guffey-Wilson que tiende a regular la industria del carbón.

Un aumento de sueldos a 20,000 obreros de la industria de la alfarería, con un valor total de $2,000,000 anuales se concedió hoy por la Asociación Nacional de Alfarería de los Estados Unidos.

Una conferencia de los representantes de la industria textil de veinte y cuatro naciones trató de una proposición para la limitación del delegado de los obreros belgas, oponiéndose el representante del gobierno inglés.

Cincuenta y cuatro obreros del Long Island Daily Press de Jamaica, Nueva York, se declararon en huelga, pero el periódico se sigue publicando.

Los obreros de la Joseph Stokes Rubber Company, de Trenton, N. J. comenzaron una huelga de brazos caídos, pero el gobernador Harold Hoffman de Nueva Jersey, ha anunciado que notolerará que esos métodos se pongan en práctica en su estado.

Una manifestación, durante la cual fueron detenidas diez personas por la policía, inició la cuarta semana de huelga de conductores de camiones en Wilmington, Delaware, donde el sábado hubo un paro por parte de los obreros de 39 gremios en señal de simpatía.

Los grupos obreros impdieron que en Akron, Ohio, se abriera un establecimiento.

La conferencia de Chrysler y Lewis se suspendió sin un acuerdo

LANSING, Michigan, abril 5. AP. Esta noche se suspendió una conferencia entre Walter P. Chrysler y John L. Lewis acerca de la huelga de los obreros de la Chrysler Corporation, sin que se llegara a un acuerdo, no bostante las predicciones que se habían hecho durante el día de que la solución del conflicto era «cuestión de horas».

En los centros autorizados se cree que de mañana a pasado se llegue a un acuerdo, teniéndose entendido que el pacto final será «mucho más explícito que el plan de la General Motors, y será redactado muy cuidadosamente, «de manera que sólo puedan originarse después pequeñas dificultades».

Créese que tanto Chrysler como Lewis han estado puliendo la redacción del convenio que, de ser aprobado, devolvería al trabajo a más de 65.000 obreros de la Chrysler y a unos 20.000 de fábricas que suministran accesorios a la Corporación.

Considérase que el juicio que va a efectuarse en México "contra" Troztky tendrá un carácter bastante cómico

El Gobierno ruso, en su perfecto derecho no designará un delegado acusador, así que en la vida sólo aparecerá el propio Trotzky, con facultad para defenderse, acusar, etc.

MEXICO, abril 5. (The N. Y. Herald Tribune.) El juicio de León Trotzky, que se ha de celebrar extraoficialmente aquí para determinar si él es culpable o no del intento de derribar el régimen soviético ruso, promete tener un extraño y hasta divertido carácter, si se toman seriamente las declaraciones hechas por su abogado, Albert Goldman.

Como quiera que el gobierno soviet ejercitará el derecho soberano de no hacerse representar en el juicio, en éste no habrá acusador; es más, no figurará en él otra persona que el propio Trotzky quien ejercitará el derecho de denunciar, rechazar y hacer acusaciones. Goldman declaró que el subcomité de la comisión internacional de investigación en el asunto Trotzky, y quien empezará a interrogarlo aquí el próximo sábado, es favorable el ex líder soviético. Hablando de John Dewey, filósofo y catedrático de los Estados Unidos y de otros miembros del subcomité, Goldman, después de una conferencia con Trotzky, declaró: «estos hombres no aceptan los cargos y acusaciones que se han hecho contra Trotzky. Son personas interesadas en comprobar sus convicciones en el caso y quieren saber la completa verdad.

En el juicio de Moscú se presentaron todas las pruebas del Gobierno soviético y de hecho fué Trotzky el principal acusado. Ahora Trotzky tendrá oportunidad de presentar sus descargos».

Estas declaraciones han decepcionado a los muchos que creyeron que el juicio sería cosa serena e imparcial y que Trotzky sería interrogado extensamente para tratar de llegar a la verdad del caso. Al preguntársele a Goldman si Trotzky presentaría ante el Subcomité toda la correspondencia suya de los últimos nueve años, como prometió hacerlo cuando llegó a México, Goldman dijo que Trotzky no tenía toda su correspondencia consigo, añadiendo: «Pero cuando se demuestre que Trotzky escribió cientos de cartas expresando en todas ellas una idea, no debe creerse que él escribiese otras cartas expresando a otras personas ideas distintas». Esto también decepcionó a los que esperaban que se pudiese investigar toda la correspondencia de Trotzky. Goldman añadió que León Trotzkl podía probar que no había tenido contacto alguno con personas que hubiesen tratado de cometer actos de sabotaje dentro de la Unión Soviética, en París, Oslo o Berlín, tal como se le acusó de haber hecho, en el juicio de Moscú.

Goldman declaró que había muchas personas en el mundo que consideraban que Trotzky era una víctima de una estratagema para hacerlo aparecer culpable, tal como se hizo con el célebre capitán fracés Dreyfuss, o con Sacco y Vanzetti, y con Tom Mooney en los Estados Unidos. Pero a juzgar por todas las declaraciones e indicaciones, aumenta la creencia aquí de que este juicio es sencillamente una campaña de publicidad para tratar de exonerar a León Trotzky.

El Gobierno nacionalista cree que al efectuarse el bloqueo de España resultará beneficiada su actuación

En su acostumbrado mensaje, el General Queipo de Llano ha confirmado en todas sus partes las noticias sobre los avances del General Mola, elogiando la táctica desarrollada

LONDRES, abril 5. (UP).—Personas autorizadas informan que los rojos pudieron prosperar ligeramente en los frentes de Guadalajara y Pozoblanco, merced al concurso de Rusia, que les ha remitido varios aviones de caza; debido a su forma achatada los marxistas llaman a esas máquinas «los chatos», mientras que los nacionalistas los apellidan, «rateros», porque vuelan a poca elevación.

Como dentro de unos días el cordón marítimo entrar en acción alrededor de las costas españolas, se cree que resultará en extremo difícil a Rusia continuar sirviendo aviones a sus aliados, máxime cuando las naves italianas y alemanas patrullan las aguas del Mediterráneo. Debido a estos, los franquistas saldrán gananciosos, porque hasta ahora ne se les han designado inspectores internacionales que vigilen el contrabando de material de guerra a España, principalmente aviación.

Queipo confirma el avance de Mola y celebra su método táctico

SEVILLA, abril 5. (Havas).—El general Queipo de Llano, explicó esta noche ante el miércoles la significación y trascendencia estratégica de la ocupación de Ochandiano por las tropas del general Mola, afirmando que esta operación, por la limpieza con que ha sido ejecutada, ha merecido ya los plácemes de Franco al general en jefe del ejército del norte.

Añadió el general que las noticias que han estado dando los rojos en estos últimos días son todas absolutamente falsas y que representan muy poco porque todo el mundo sabe en España, que los marxistas no pueden triunfar.

El gobierno vasco, agregó trata de consolarse con mentiras; sin embargo, ha sido desmentido por sus mismos aliados, el gobierno rojo de Valencia; los radios gobiernistas se han quedado sin argumento y pretenden desmentir las informaciones que yo he dado y que se ajustan a la más estricta verdad. Han pretendido desmentir la noticia de que hemos hecho prisionero a un chico de trece años; el mozo está en un hospital de Vitoria, dando testimonio de la verdad de mis afirmaciones. Nuestro avance ha continuado y hemos ocupado posiciones a 15 kilómetros de Ochandiano, penetrando muy hondo en las líneas rojas.

Respecto a las noticias circulantes sobre acontecimientos en la zona española de Marruecos, enunció que todas proceden de Valencia, Tánger y la zona francesa, por lo cual los buenos españoles ya saben a qué atenerse en cuanto a quiénes son sus amigos y quiénes sus amigos.

Murió el hermano de Benlliure

VALENCIA, abril 5. (Havas).—Esta noche falleció aquí a los 82 años de edad, el pintor José Benliure, hermano del escultor, Mariano Benlliure.

FORTIFICANDO A CATALUÑA

BARCELONA, abril 5 (Havas).—El comisario de Obras de Fortificación, José Miret, comunica que en la actualidad trabajan 15.000 hombres en la ejecución del plan de defensas de Cataluña; los ayuntamientos situados en las zonas afectadas obligan a los vecinos a trabajar un día gratis en ellas; además, se emplean varios centenares de presos. El comisario dice que aunque la guerra termine se seguirá trabajando en ellas; se están levantando obras especiales en previsión de un ataque por el Mediterráneo.

Un periodista ha sido encerrado por C. Lindbergh

Penetró por una ventana para hacer una entrevista y el aviador lo encerró

BELGRADO, Yugoeslavia, abril 5. (The N. Y. Herald Tribune.)—En viaje desde Atenas llegó al aeródromo de Zagreb el famoso aviador Charles Lindbergh acompañado de su esposa, en viaje de regreso a Londres desde la India. En el aeródromo, Lindbergh, siguiendo su inveterada costumbre, se negó a conceder entrevistas y trató de evitar ser rodeado por la multitud que esperaba su llegada en el aeródromo.

Los esposos Lindbergh fueron llevados al domicilio particular del coronel Radovitch, comandante del aeródromo. Se informó a los periodistas y fotógrafos que los Lindbergh no los recibirían, pero uno de ellos, más audaz que sus compañeros, se introdujo por una ventana. Lindbergh lo encerró en una habitación del domicilio del coronel Radovitch. Fué puesto en libertad media hora después, cuando los aviadores marcharon a un hotel. El avispado repórter logró sus propósitos, sin embargo, ya que pudo oír todo lo que se dijo en el salón, y escribió un interesante relato que publica hoy su diario de Belgrado.

EL CONSUL ARGENTINO EN VIGO FESTEJA A UN MILITAR NACIONALISTA

VIGO, abril 5. UP.—El periódico «El Faro de Vigo», de esta ciudad informa que el Cónsul de la Argentina en Vigo, señor Oscar Gómez Pilmes, obsequió ayer con una comida íntima al comandante militar de la plaza, don Felipe Sánchez, con motivo de su ascenso a teniente coronel

A la comida asistieron también los cónsules de Uruguay, Chile y Paragual, el Canciller argentino y el cónsul de la Argentina en Villagarcía, además de las autoridades locales.

Gómez Pilmes felicitó al teniente coronel Felipe Sánchez por su ascenso, haciendo votos por su felicidad como salvador de Vigo.

El homenajeado pronunció un breve discurso agradeciendo el acto.

CONJURA CONTRA LA REPUBLICA

MADRID, abril 5. (Havas).—La policía descubrió una vasta conjura contra el gobierno de la República; el jefe de la conspiración es un miembro de la Falange; la organización que existía se proponía favorecer por todos los medios la ocupación de Madrid, por los nacionalistas.

Bélgica volverá a la situación de nación neutral

El cambio se hará por medio de cartas del Gobierno belga con los de Londres y París

PARIS, abril 5. (AP).—El retorno de Bélgica a una completa neutralidad se efectuará durante la presente semana, según se anunciaba esta noche en los círculos diplomáticos.

Tal cambio se efectuará por medio de un cambio de cartas entre el gobierno belga y los de la Gran Bretaña y Francia, en virtud de las cuales Bélgica quedará libre de las obligaciones que asumió concernientes a la defensa de las potencias signatarias del pacto de Locarno.

La Gran Bretaña y Francia, se decía esta noche, han indicado ya su presteza a liberar a Bélgica de la obligación de acudir en ayuda de cualquiera de las dos potencias en caso de ser atacadas por Alemania.

Este cambio coincide con la nueva política de neutralidad y aislamiento que el gobierno de Bruselas, bajo la dirección del Rey Leopoldo III, ha tratado de establecer con el consentimiento de sus aliadas.

Los diplomáticos agregan, sin embargo, que la libertad de Bélgica no alterará en lo más mínimo las garantías recíprocas entre la Gran Bretaña y Francia acerca de la defensa contra un agresor. Además, esas dos potencias igualmente mantendrán su promesa de ayudar a Bélgica en caso de que fuera atacada.

Bélgica afirmará, por su parte, que está resuelta a observar todas las obligaciones hacia la Liga de las Naciones y que defenderá su territorio, desarrollando las defensas nacionales.

Están buscando a un avión perdido con ocho personas

En las montañas cubiertas de nieve cercanas a Nuevo México tratan de hallarlo

ALPINE, Arizona, abril 5. (AP).—La búsqueda de un Douglas que desapareció con ocho personas a bordo, convergió hoy en las montañas cubiertas de nieve próximas a la frontera de New Mexico, donde, según un muchacho de once años de edad, había 'chocado un aeroplano contra los árboles», el sábado último.

Mrs. Henry A. McDanield, dijo que a las 3:30 de la tarde había oído el zumbido de un motor de aviación y que su hijo salió de la casa regresando inmediatamente con la noticia de que un aeroplano había chocado contra los árboles.

Un avión gemelo del desaparecido salió de la fábrica Douglas en Santa Mónica, California, al medio día de hoy en dirección a esa área, mientras los grupos que hacían una exploración a pie salieron en la misma dirección desde Springerville, Arizona, a 30 millas del sitio donde se supone que ocurrió el accidente.

El aeroplano desaparecido salió de Burbank, California, a las diez de la mañana del sábado con dirección a New York y nada volvió a saberse del mismo desde entonces.

BELGICA HACE GESTIONES POR UNA CONFERENCIA INTERNACIONAL ECONOMICA

BRUSELAS, abril 5. (AP.)—Las conversaciones acerca de la conferencia internacional económica para restablecer el patrón oro y dar mayor flexibilidad a las limitaciones de los cambios extranjeros, comenzará probablemente el lunes.

El doctor Hjalmar Schacht, presidente del Reichsbank alemán, visitará a Bruselas dicha semana con motivo de la conferencia de asesores económicos de las potencias signatarias del acuerdo económico de Oslo. Su visita será aprovechada para un cambio inicial de impresiones acerca de la conferencia internacional.

Bélgica, a instancias de Francia y de la Gran Bretaña, se propone realizar un estudio de las condiciones económicas de Europa a fin de hallar bases para un pacto internacional.

Nuevo comisario de comunicaciones en Rusia

MOSCU, abril 5. (Havas).—El Comité Central Ejecutivo, nombró hoy, Comisario de Comunicaciones Postales y Eléctricas a T. Jalepski, que ocupó el puesto de director de motorización del ejército. Nació en 1893.

Luis Morones, Luis Ortega y F. Díaz volverán a México

El regreso se efectuará de acuerdo con la reciente Ley de Amnistía que fué dictada

MEJICO, abril 5. (The N. Y. Herald Tribune).—Esta tarde el Presidente Cárdenas ha concedido permiso a tres de los más destacados exilados políticos mexicanos para que puedan volver a México de acuerdo con la ley de amnistía política recientemente aprobada por el gobierno mexicano. El más connotado de estos exilados es Félix Díaz hijo del exPresidente y dictador Porfirio Díaz. Félix Díaz ha estado ausente de México desde el año 1913, cuando el Presidente trató inútilmente de apoderarse del gobierno al fracasar el golpe, Félix Díaz huyó del país. Otro exilado que retornará en breve es el depuesto líder obrero Luis Morones y también Melchor Ortega, exGobernador del Estado de Guanajuato. Tanto Ortega como Morones, decididos partidarios del ex Presidente Plutarco Elías Calles, fueron desterrados de México, al mismo tiempo que Calles, en la primavera de 1936. La unica condición impuesta es que los que retornen no deben participar en actividades subversivas contra el gobierno mexicano. Se dice que Plutarco Elías Calles no ha pedido permiso para retornar a México. Actualmente vive en San Diego de California y sus amigos íntimos dicen que el exPresidente no desea volver a su patria por ahora.

EL CORAZON DE UN POLACO COMPOSITOR SERA LLEVADO A LA IGLESIA DE STA. CRUZ

VARSOVIA, Polonia, abril 5. AP.—El corazón del compositor polaco Karol Szymanowski, quien falleció en Lausana, Suiza, el 29 de marzo, será enterrado en ésta, en la iglesia de la Santa Cruz, donde se conserva el corazón de Federicho Chopin, según se anunció esta noche.

El cadáver de Szymanowski será llevado mañana a Cracovia, y será inhumado en la iglesia de Skalka, donde yacen muchos otros grandes de Polonia. El corazón, sin embargo, será colocado en una urna y encerrado en un nicho de la iglesia de la Santa Cruz.

La policía de Nueva York cree que ha descubierto el misterio en que estaba sumido un triple asesina

Están buscando a un joven, que estuvo sometido a curación a causa de una enfermedad mental, al que se echa la culpa de los asesinatos, cometidos, según creen, por una venga

NUEVA YORK, abril 5. (AP.)—La policía ha iniciado una activa búsqueda por la ciudad al mismo tiempo que anunciaba haber solucionado al fin el triple crimen del Domingo de Pascua, ocurrido en Neekman Hill.

La persona a quien busca la policía es Chunky Robert Irwin, de 29 años de edad, escultor y ex-alumno de la Universidad de St. Lawrence, que el verano pasado abandonó el hospital del condado de Rockland institución del Estado, donde estuvo siendo tratado de perturbaciones mentales.

Como una bomba cayó en Nueva York la delegación que hizo el segundo inspector de la policía John A. Lyons, quien dijo:

«Estamos buscando a Robert Irwin como autor del triple asesinato de Verónica Gedeon, su madre y Frank Byrnes, pues no existe la menor duda de que nadie más que él lo cometió.»

La venganza, a juicio de los funcionarios de la policía, fué el motivo del crimen. Venganza contra «Ronnie» y su madre por oponerse a su amor con la hija mayor Ethel, ahora casada con George Kudber.

La policía ha podido saber que Irwin estuvo el Viernes Santo en ta ciudad, donde alquiló por $ la semana una habitación en la lle 52, a la vuelta de la esquina la calle donde se halla la esta de policía que ha estado practic las investigaciones.

«Quisiera poder revelar todas pruebas que hemos hallado co Irwin en el apartamento donde cometió el crimen» agregó el cionario de la policía. «Jamás biéramos lanzado la alarma a estados de no tener pruebas más suficientes para que Irwin sea sado como autor del triple ase to.»

Con esta declaración quedan minadas las sospechas que ha recaído sobre Joseph Gedeon, de la muchacha, quien fué objet continuados interrogatorios du dos días por parte de la policía.

Dado de alta en el hospital llevue como curado de una «alte mental» y «gran agitación» Irwin dirigió a la Universidad de St. L rence el otoño pasado para est Teología y ganarse la vida ense do escultura y arte, ayudado en ambición por el doctor Russell Baldidell, superintendente del pital Rockland, que comenzó a resarse por su caso.

Visitó el hospital todavía no ha mes, según dijo hoy el doctor B dell, y gozaba del «mejor espíri

Hace diez días, en una en Canton, Nueva York, Irwin de sus deseos de estudiar para da religiosa más bien que «malg su vida haciendo estatuas bonit

Habló de sus trabajos como en cera en Hollywood, agregand su afición a las cosas religiosas bía nacido en él siendo niño, era hija de padres evangelist

ACTUALIDAD INTERNACIONAL

CONFIRMAN de Vitoria que caido en poder de las tropas general Emilio Mola la plaza Ochandiano, situada en el único rreno llano que hay al norte de llarreal de Alava, a 17 kilómetros Durango, paraje en el cual pa haber colocado el general Llano la Encomienda, defensor de las m tañas cántabras, su cuartel gene de Durango a Bilbao hay una dist cia de 29 kilómetros, por carret Más al norte se encuentra la for dable peña de Amboto, de 1,3 tros de elevación, que hay que tar desde Vergara y Plasencia de Armas; prácticamente, no hay camino que el de los puertos de quiola, que alcanza más arriba carretera de Eibar a Bilbao, la central de Vizcaya.

El sector donde se está comba do es el más áspero para la hay que ir bregando de cúspide cúspide, de montaña en mont que no corresponden a un sist orográfico perfecto, cerrado, sino una serie de cumbres colocadas abandono.

El asalto con mayor facilidad día efectuarse desde Miranda Ebro, arremetiendo contra las nicaciones que cruzan la Cordi Pirenaica por Orduña. El capitán gel Lamas, en su opúsculo «Bases vales Secundarias» (Toledo, 1931) ce, refiriéndose a la situación de bao y a las posibilidades de un que por la ruta que Mola ha do: «El ataque en dirección la a la costa (carretera Eibar-Bi es, aun ofreciendo menos distan recorrer, mucho más difícil e i bable, pues las dificultades del no son extraordinariamente ma y tiene además el peligro que senta toda la cordillera pirenai la que arrancan hacia la costa merables espolones que se me entrecruzan y yuxtaponen, am zando continuamente el flanco quierdo de la precaria línea de tración que así pudiera seguirs lo cual el buen éxito no acomp ría a la empresa seguramente, co que se activase la defensa, re o popular».

El autor considera que esta tración, para ser efectiva, tiene ejecutarse simultáneamente con ofensiva en toda regla a trav la línea de Orduña; por el lado mar, las alturas de la costa, que den ser artilladas perfectamente cen difícil el que se sitúe una para batir el abra del Nervión, ahí el ataque por Gorbea.

La mayor resistencia, posibleme la harán los euskaldunas en la de apoyo de Aramayona, posición se encuentra situada más al N. E. esta parte, la acometida tiene partir por fuerza de Mondragón.

En general, la línea está domin antes de llegar a Durango, por cumbres, una de 1,033 metros y de 1,261; sobre esta última se cuentra Aramayona. La ofensiva general Mola, seguramente, se combinado en un movimiento en ma de tijera, con un extremo busca a Ubidea y otro que se ap en Mondragón, con bisectriz Ochandiano, y vértice en Villar para completar la operación es ciso completar las comunicaciones tre Mondragón y Villarreal dir mente.

El camino hasta Durango es cil; más arriba, antes de llegar a bao, se encuentra la formidable Guernica-Amorabieta, para alcan la cual hay que combatir reciame salvo que se produzca algún hecho psicología de las masas. Los mientos en estas zonas son lentos, cesariamente lentos; el colocar visiones y pertrechos en reserv difícil. Por esta causa, sin neg importancia de la caída de Och diano sería en exceso aventurado cer, a base de esto, pronósticos la suerte futura de Bilbao.

Por otra parte, un comunicado gura que las tropas del general cía Monge han ocupado a La juela, Valsequillo y Blásquez, posiciones en línea recta que tan sobre el camino de Villanueva Duque a Llerena; la distancia Blásquez a Villanueva es de un kilómetros, al norte y N. O. de P rroya, que así queda envuelta com tamente con Belmez; si el camino Córdoba ha sido cortado por O y Villaharta, será difícil el repl sobre el valle del Guadiato.

Por esta razón es probable que esté efectuando una retirada por camino de Llerena, tomando la de Sevilla a Mérida, el gran ca de Extremadura, sobre el cual pu ra desarrollarse una ofensiva si se dispusiera de elementos ficientemente poderosos; el ataq Pozoblanco, según la manera en están desarrollándose las oper nes, parece haber sido ejecuta multáneamente por las rutas de villa a Mérida, y de Córdoba a P blanco; de ahí la manera en que está operando la contraofensiva.

J. L. M.

M.E.C.D. 2016

SUPLEMENTO DIARIO EN ROTOGRABADO

DIARIO DE LA MARINA

ACTUALIDAD NACIONAL E INTERNACIONAL

LA HABANA, MARTES, 6 DE ABRIL DE 1937

UN TRIPLE ASESINATO CAUSA HONDA EMOCION EN NEW YORK

(INFORMACION DETALLADA EN LAS PAGINAS 2 Y 3)

ANTIGUA FOTO de los esposos Gedeon, con sus dos hijas, una de las cuales es Verónica (segunda, partiendo de la derecha). Gedeon se hallaba separado de su esposa (extremo izquierda) desde hace años, y tal vez por ello recayeron sospechos contra él. Posteriormente, la búsqueda del posible autor del triple asesinato, se encaminó hacia Boston, uno de cuyos acaudalados ciudadanos figura en la lista de 150 nombres anotados en el carnet de la bella modelo, hallado por la policía (F. W.)

EN LOS PRIMEROS momentos del triple asesinato de Verónica Gedeon, su madre Mary Gedeon, y de Frank Byrnes, el señor José Gedeon, padre y marido, respectivamente, de las dos primeras víctimas, fué detenido como sospechoso. Después el Sr. Gedeon (a la derecha del Sr. Dodge, Fiscal de New York), ha frecuentado, diariamente, las oficinas de la policía, en la calle 51 del Este de New York, para orientar a los investigadores; particularmente, el señor Gedeon ha seleccionado varios nombres de millonarios, que figuraban entre los 150 anotados en un carnet de Verónica, hallado en la habitación del crimen. (Véase en las págs. centrales, amplia información del sensacional suceso (Foto Wide)

UNA FOTOGRAFIA poco conocida de Verónica Gedeon, la bella artista modelo (20 años de edad), asesinada hace días en su casa de New York, junto a su madre y a Frank Byrnes, encargado de la casa donde residían las dos anteriores víctimas. Pese a las actividades de la policía—que ha destacado sus mejores hombres—el triple crimen sigue en el más impenetrable misterio (Foto Wide)

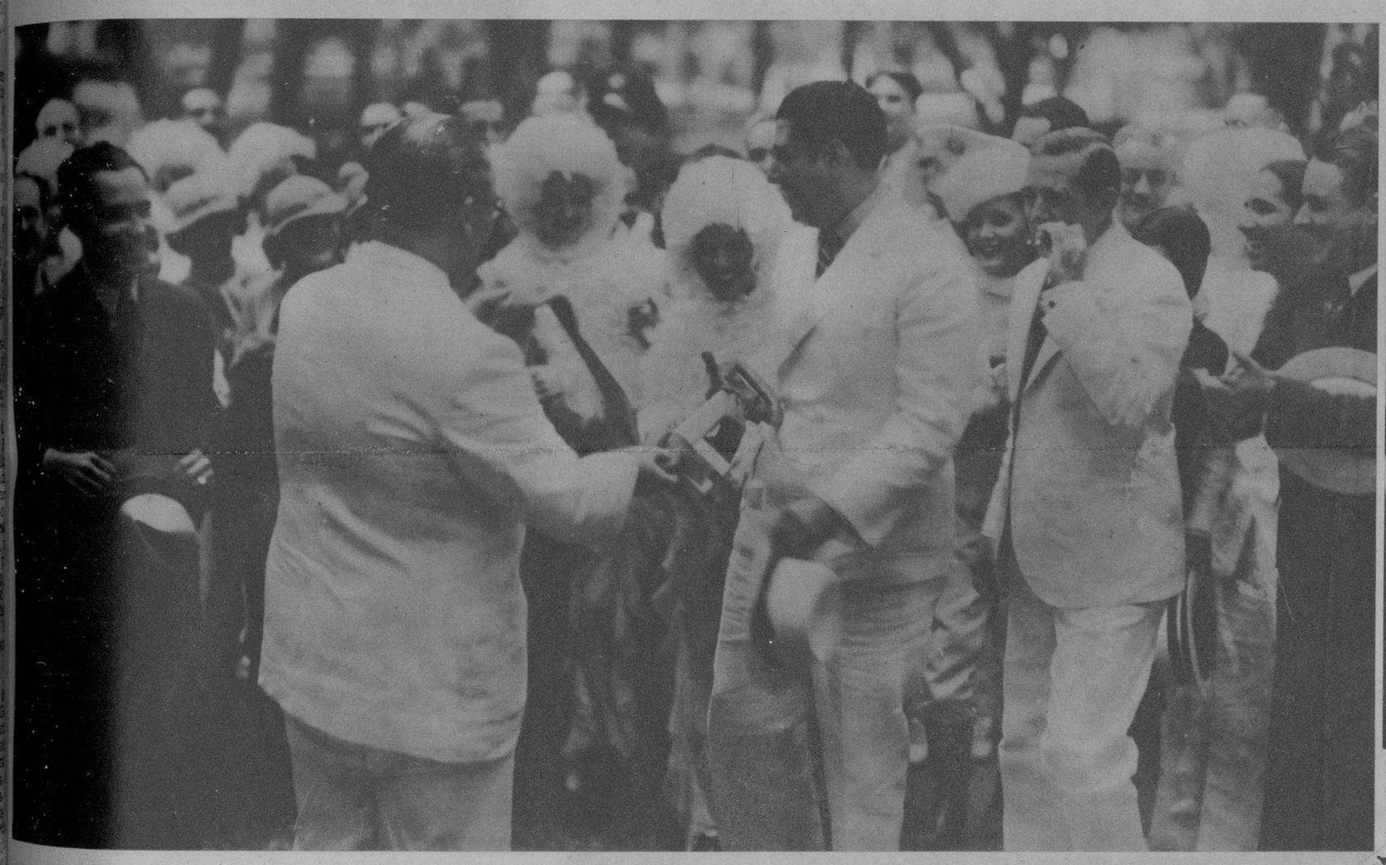

HE AQUI DOS aspectos interesantes del homenaje ofrecido a nuestro Alcalde Dr. Beruff Mendieta y a la Comisión Municipal del Turismo, por el éxito lisonjero obtenido en el aspecto turístico. En una foto aparece el Alcalde recibiendo de manos del doctor Nicolás Sierra, Presidente de la importante firma La Polar, un "llavín" de la ciudad; en la otra: el Alcalde apunta con su lanza a esta montaña que, en vez de agua, hizo brotar un hilo caudaloso de espumante cerveza (Fotos D. M.)

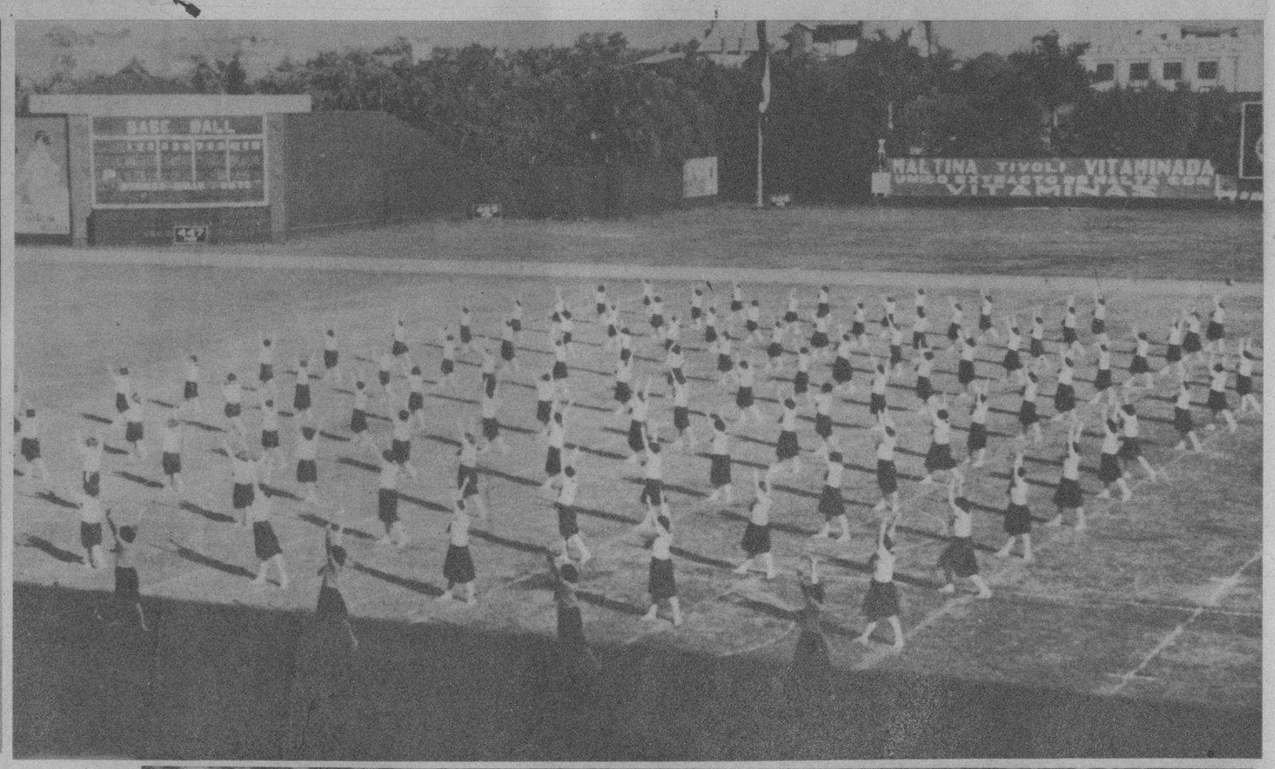

EL COLEGIO de Nuestra Señora de Lourdes, celebró un simpático acto, consistente en un "field-day" en los Jardines de La Tropical, el pasado sábado. Del sugestivo hecho reproducimos aquí cuatro fotos, que representan otros tantos aspectos de la fiesta. Ejercicios de los alumnos, disfraces, un aspecto de la tribuna —nutrida de selecta concurrencia— y un brillante desfile por el Stadium de la importante firma cervecera (Fotos D. M.)

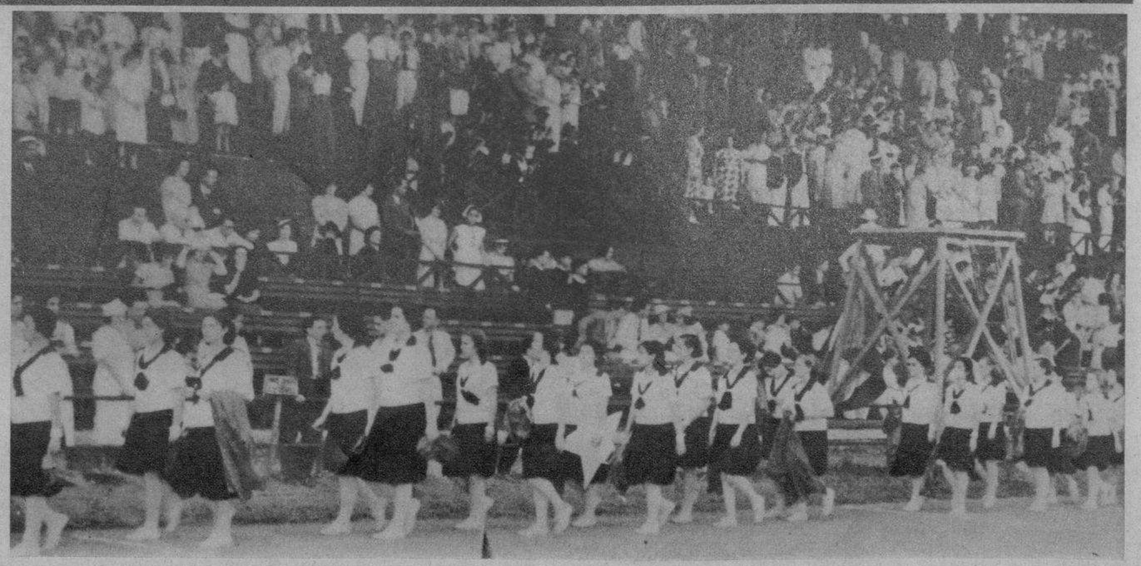

M.E.C.D. 2016

¿QUIEN MATO A LA MODELO DE ARTE?

HACE ESCASAMENTE una semana, se cometió en New York un triple asesinato, monstruoso por el número y misterioso por que aún hoy, después de desplegar la policía todos sus recursos investigatorios, permanece en el más inpenetrable misterio. El hecho ocurrió el pasado 27 de marzo, en la casa de departamentos señalada con el número 316, Este, de la calle 50. Las víctimas fueron: Verónica Gedeon, modelo de artistas, de 20 años de edad (la que aparece en esta foto, en una pose artística durante una sesión en el estudio de un escultor); su madre, Mrs. Mary Gedeon, y Frank Byrnes, un camarero que vivía en el mismo departamento. Las dos mujeres fueron muertas por estrangulación, y Byrnes con un estilete delgadito (Foto Amer)

ULTIMA POSE DE LA MODELO

LA BELLA VERONICA Gedeon, en la funeraria de la calle 90 Oeste, después del misterioso asesinato

OTRA POSE de Verónica Gedeon, realizada para personalizar a una muchacha moderna, con destino a un magazine galante, ahora publicada en New York para facilitar la acción de la justicia (Foto Wide)

TRIPLE ASESINATO
El de una bella modelo, su madre y un criado, en N. Y.

LA SEÑORA MARY Gedeon, madre de la víctima, y víctima también en el triple asesinato

JOSE GEDEON, padre de la víctima, fotografiado en su tienda de alfombras de la calle 34, del Este de New York. El padre de la víctima tiene sospechas acerca de un caballero del interior de los EE. UU., cuyo nombre aparece entre los 150 que había en el carnet de Verónica

UN INTERESANTE estudio de la modelo Verónica Gedeon, posado para una revista galante, hace meses (Foto Wide)

FRANK Byrnes, empleado en la casa de la muerte, la tercera víctima en el misterioso triple asesinato que causó consternación en New York

¿UN CRIMEN POR CELOS?

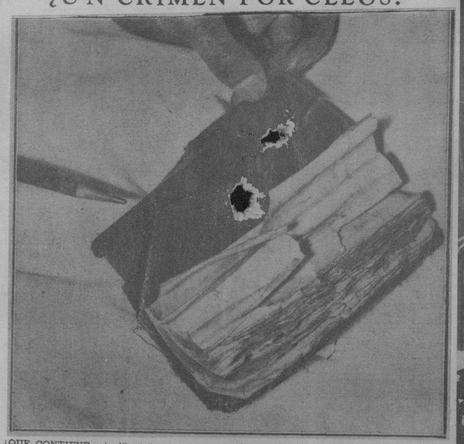

¿QUE CONTIENE esta libreta? Las autoridades policiales federales, la judiciales y las del Estado de New York, se han dado a la búsqueda de este cuadernito, acerca del cual ha declarado una modelo, amiga de Verónica Gedeon, que contenía 150 nombres de amigos de la bella muchacha. La policía pudo dar con él, en un rincón del cuarto de la muchacha; y en él, efectivamente, hay los nombres y direcciones de numerosos hombres, algunos de ellos de elevada posición social, de New York y de otros Estados lo que refuerza la tesis de que pudo ser un crimen por celos (Foto Amer)

LA HABITACION donde Frank Byrnes apareció muerto. La mancha sobre la cama es de sangre. La puerta de la escalera de incendios, abierta, hace suponer que por allí escapó el asesino

FICCION: PROFECIA DE LA MUERTE
La hermosa modelo posó aquí para un dibujante de cuentos policíacos

HACE UN AÑO, la bella Verónica Gedeon, tuvo que fingir este rostro de terror para ilustrar un cuento detectivesco. Doce meses después, ¿pondría el mismo rostro, al verse frente a la muerte?

LA BUSQUEDA DE HUELLAS.—Utilizando nitrato de plata, el laboratorio de policía de Brooklyn ha trabajado denodadamente y visto desfilar a los expertos más reputados—en la foto, uno de ellos—en huellas para encontrar algún vestigio del asesino

EL FRANCESITO Gueret, es un chofer conocido de Verónica, que estuvo con ella la noche del crimen y a quien la policía retuvo horas y más horas, pretendiendo hallar alguna luz capaz de esclarecer el impenetrable misterio del triple asesinato. Aquí, junto a un detective (él, a la derecha), cuando salía de la estación de policía de la calle 51 Este, de New York, después de una lucha inútil de la policía por aclarar el misterio

CCION FRENTE A LOS HECHOS
Verdaderos detectives buscan las pruebas del asesinato de la modelo

SENALES DE LOS ASESINOS. En el Laboratorio de la policía. Huellas de los asesinos sobre una sábana, indican que los asesinos fallaron tres veces consecutivas en ensartar a su víctima. (La mancha, al fondo, es de sangre)

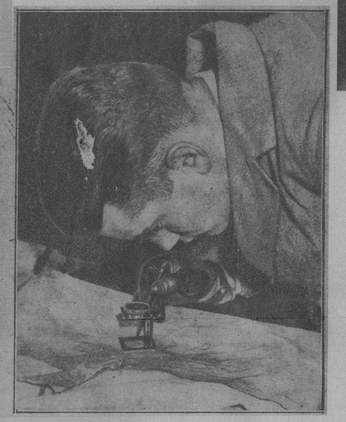

EL DETECTIVE Palmer, examina en el microscopio, diversas piezas de la alcoba de la víctima

EL INSPECTOR Lyons, habla a los periodistas, asegurándoles que el "más oscuro de los asesinatos, era el de Frank Byrnes"

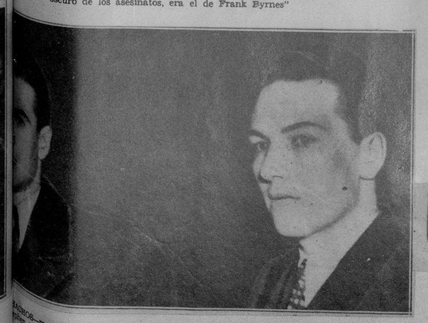

Modelos, amigos de Verónica—Lincoln Hauser (izquierda) y Hauser, modelos ambos y amigos de Verónica, que han sido llamados a declarar

BELLA, tan sugestiva como la víctima, esta es otra modelo, amiga de Verónica. Se llama Sarilla Bell, y ha depuesto también ante la policía, asegurando que hacía dos días que no veía a la víctima

OTRA POSE PROFESIONAL DE "RONNIE" GEDEON, DE HACE UN AÑO

HUELLAS vitales.—La policía neoyorkina está examinando las siguientes prendas, pertenecientes a Verónica Gedeon: Un guante (arriba), hallado en el cuarto del crimen y un pañuelo bordado (abajo, izquierda); unos cabellos, y, por último: un ropón de dormir, de seda, con la cinta rota (señalada con una flecha)

GEORGE Gueret, el chofer francés que ha dejado en libertad la policía, pero que aún sigue despertando sospechas a los expertos. (Al lado su firma)

M.E.C.D. 2016

TRES ASPECTOS del interesante acto, llevado a cabo en la Casa de Beneficencia y Maternidad, para entregar a los alumnos seleccionados, los premios del Concurso Cívico Docente. En una de las fotos, puede verse el instante en que se izaba la bandera nacional; en otra: un desfile, y por último: nuestro querido compañero, el poeta y gran periodista A. Alfonso Roselló dando lectura a su importante trabajo, durante el acto, celebrado el pasado domingo (Foto D. M.)

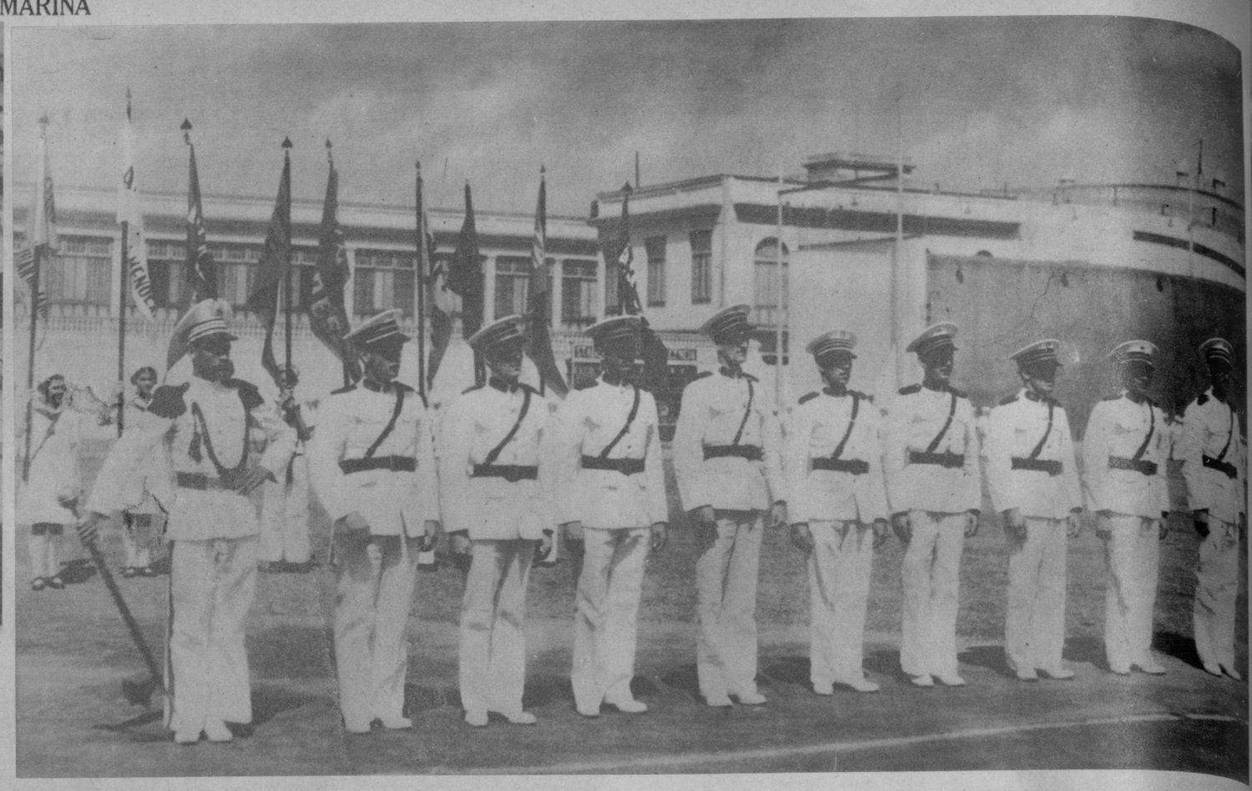

EL DR. G. BLECHMANN, antiguo Jefe de Clínica de la Facultad de Medicina de París, que visita la Habana—acompañado de su señora esposa—después de haber representado a su país ante el Congreso Internacional de Piretoterapia, que acaba de celebrarse en New York. Fueron recibidos por el Dr. Presno y señora; la Viuda del General Betancourt; y los doctores Valledor y Falcón (Foto D. M.)

UNA ESCENA del encuentro entre Gallegos e Iberistas—celebrado el pasado domingo en el Stadium La Polar—. Florez despejando el peligro del acoso de los Alacranes. El partido terminó con el score de 2x1 a favor de los Leones (Foto D. M.)

TOMA DE posesión. Momentos en que tomaba posesión de la Jefatura de la Sección de Instrucción Primaria, de la Secretaría de Educación, la doctora Juana María Catá. Junto a ella aparecen el Subsecretario de Educación, doctor Gonzalo Cuní; el Director de la Enseñanza, doctor José Manuel Pérez Cabrera, y el Jefe de Despacho, doctor Ricardo Escasena (Foto D. M.)

EL Jabón ANTISEPTICO COLGATE, además de limpiar la piel como un buen jabón de tocador, la desinfecta totalmente por la acción germicida del "ti-tri-oil" que contiene.

El baño diario con el Jabón Antiséptico Colgate, es positivamente un baño antiséptico que deja el cuerpo limpio, fresco y desinfectado. Es el preventivo perfecto para las erupciones cutáneas tan comunes en nuestro clima, y el desodorante más eficaz para evitar el desagradable olor del sudor.

...Y después del baño, use el Talco Antiséptico Colgate, cuyas propiedades antisépticas y secantes evitan el salpullido, eczemas y las grietas en los pies. Mantiene la piel fresca y protegida contra el mal olor en el cuerpo producido por el sudor.

El Talco Antiséptico Colgate se vende en un solo tamaño a 20 centavos.

Los más reputados médicos, dentistas y enfermeros usan y recomiendan el Jabón Antiséptico Colgate. Entre ellos, el doctor Benigno Souza, eminente cirujano, dice:

"He usado el Jabón Antiséptico Colgate, y reconozco positivas ventajas en sus muchas aplicaciones.

AC-4

EXIJA EL LEGITIMO JABON ANTISEPTICO COLGATE

LA IMPORTANTE firma INGELMO, ha instalado un establecimiento de calzado, digno en verdad, de las grandes capitales: el situado en San Rafael y Consuiado. Como podrá apreciarse por esta foto de su vidriera, INGELMO resume las carcterísticas de la más depurada modernidad, exhibiendo los estilos más originales de calzado, que ha recibido el público con la más unánime de las acogidas (Foto D. M.)

SEÑORES Thomas Pérez Falcón y Smitty Brown, de Tampa, Florida, que realizaron las gestiones más importantes para conseguir que en la Habana se celebrara el Campeonato Pan Americano de Tiro (F. D. M.)

Un Baño de Perfume

JABON DE HIEL DE VACA DE CRUSELLAS

El Jabón de Hiel de Vaca de Crusellas, blanquea y suaviza el cutis. Además, su abundante espuma, impregnada con el intenso perfume característico de este jabón, deja la piel de todo el cuerpo envuelta en una exquisita fragancia.

El jabón de Hiel de Vaca de Crusellas, proporciona, al más reducido costo, un baño deliciosamente perfumado.

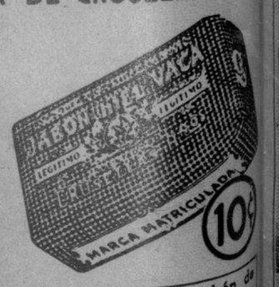

Las envolturas del Jabón de Hiel de Vaca de Crusellas se canjean por bonos para el "Concurso del Millón"

HV 15-R

SINTONICE LA CADENA CRUSELLAS

M.E.C.D. 2016