1A SECCION

SERVICIO DE ASSOCIATED PRESS
Esta queda autorizada para usar nuestro servicio y noticias de información.
HILO DIRECTO CON NUEVA YORK

DIARIO DE LA MARINA

El DIARIO DE LA MARINA es el periódico más antiguo de Cuba. Fué fundado en el año mil ochocientos treinta y dos.
SERVICIOS ESPECIALES DE ESPAÑA

1A SECCION

AÑO CV.—NUM. 55 | ACOGIDO A LA FRANQUICIA POSTAL | LA HABANA, VIERNES, 5 DE MARZO DE 1937.—SANTOS EUSEBIO, MARIO Y ADRIAN | TIEMPO PARA HOY: BUENO | PRECIO: 5 CENTAVOS

Formula el Presidente Roosevelt las nueve bases de su programa gubernamental

FORMULAS DE COOPERACION ENTRE TODOS LOS PUEBLOS

Actuará contra la barrera al comercio internacional y seguirá extendiendo su política «del buen vecino»

LOS ASUNTOS SOCIALES EN LUGAR PREFERENTE

WASHINGTON, marzo 4. (AP.)—A la terminación de sus primeros cuatro años en la Presidencia, el Presidente Roosevelt sigue luchando por consolidar la obra de su gobierno y alcanzar nuevos objetivos.

La política que ha anunciado en sus discursos electorales para los cuatro años próximos contiene:

Primero: Reorganización del Tribunal Supremo.

Segundo: Nuevas leyes sobre salarios y jornada.

Tercero: Continuación del pago de beneficios a los agricultores que cooperen en el control de la producción.

Cuarto: Mejoramiento de los sistemas de pensiones a la vejez y seguro del desempleo.

Quinto: Fomento de urbanización de los barrios sucios y miserables.

Sexto: Uniformidad de la política referente al desenvolvimiento y venta de la energía eléctrica.

Séptimo: Reducción de las barreras comerciales internacionales.

Octavo: Una política de neutralidad permanente flexible.

Noveno: Adopción por las naciones del Viejo continente de su doctrina del «buen vecino».

Comentarios a los últimos Cables

Ha sido multado por el General Miaja el diario madrileño «Claridad», pasando el jefe militar izquierdista su medida en que el periódico «ha revelado información militar sin permiso de la Junta.»

Aparte de que ya quisiera el jefe madrileño ver realizada esa «información», en el fondo del asunto acaso hay algo de celos, porque mientras Miaja con grandes aprestos bélicos y masas de hombres no ha podido tomar sino una que otra taza de café, un modesto redactor de «Claridad», desde su mesa de trabajo le demostró cuán fácil es conquistar literariamente la plaza de Toledo.

Los barcos extranjeros que se empeñan en ayudar a los marxistas, van teniendo la experiencia dolorosa de que no es broma la advertencia hecha por Franco, de estar minados los mares próximos al territorio de los bolsheviquis españoles.

Un buque-tanque griego, conduciendo tres mil toneladas de gasolina para Barcelona, se hundió al tropezar con una mina franquista cerca del cabo Creus.

En Madrid, donde la gasolina anda muy escasa, se quejan de que Valencia les engaña, no enviándoles el necesario combustible.

Ahora podrán advertir la causa: es que no quieren enviarles gasolina mezclada con agua del mar.

La Confederación Nacional del Trabajo y la Unión General de Trabajadores quieren fusionarse, porque el periódico «C. N. T.», órgano de la primera organización estima que «sin la unión del proletariado los obreros jamás ganarán la guerra.»

Enemigos seculares, han mantenido durante la actual contienda un antagonismo constante, tratando unos y otros de mangonear el caos hispano-ruso a su manera....

Y de esa unión del aceite y el vinagre ha surgido la ensalada que integran el «gobierno» de Largo Caballero y otras mojigangas.

Van a sacrificarse los catalanes enviando a Madrid «su pan de un día».

Los ruso-madrileños piensan que además del pan, debieran enviarles el «pun» de unos cañones. Los catalanes, por su parte, con criterio separatista evocan que «quien da pan al perro ajeno»....

Los prisioneros capturados por las fuerzas de Franco presentan huellas de latigazos en la espalda, y han declarado que les hacían pelear castigándolos a correazos.

Es el caso de investigar si este látigo rojo resulta más piadoso que el knut empleado por los cosacos del zarismo ruso.

SALIERON ABSUELTOS LOS ACUSADOS POR LA MUERTE DEL COMERCIANTE PIÑERO

CAMAGUEY, marzo 4. DIARIO HABANA.—Se ha liquidado con la libre absolución de los cinco acusados, el proceso seguido en la Audiencia de esta provincia, de la jurisdicción de Urgencia, por la muerte violenta del comerciante de Majagua, Sr. Andrés Serafín Piñero. El juicio terminó esta tarde decretando el tribunal la libertad de dichos acusados, que son el sargento Rosales, Inocente Bonilla, Tomás Rico, Gerardo Soto Soto y Ulises Pérez Hidalgo, los cuales fueron excarcelados inmediatamente.

Defendieron los doctores Fraxedas, Mendoza Rojas, Javier Calderón y Tulio Villuendas y la Dra. Minina Rodríguez. Presidió el tribunal que juzgó el caso el Dr. Manuel Betancourt.—**Hernández Jorge**, corresponsal.

Se ha normalizado la vida religiosa en Málaga

MALAGA, marzo 4. UP. Se ha normalizado la vida religiosa en esta ciudad, preparándose diversas fiestas religiosas entre las cuales figuran unas exequias solemnes por las víctimas asesinadas por los extremistas.

Multado el diario «Claridad»

MADRID, marzo 4. (Exclusivo). Entiéndese que el diario «Claridad», propiedad de Largo Caballero, ha sido multado por Miaja por haber divulgado «información militar sin permiso de la junta delegada».

Créese que ello se debe a la información que dicho diario publicó sobre el avance de un ejército de 30 mil milicianos de Ciudad Real entre Toledo y Talavera. Miaja niega que dicho cuerpo haya entrado en Toledo o haya intentado entrar. «Su misión es distinta», se limitó a decir.

MUCHOS PRISIONEROS MARXISTAS TIENEN HUELLAS DE LOS LATIGAZOS CON QUE LES HACIAN PELEAR

(COLUMNA DOS)

Volado por una mina un barco que llevaba 3,000 toneladas de gasolina con destino a las fuerzas marxistas

Ansiosas de libertad, después de varios años de prisión, aparecen aquí las seis mujeres que fueron excarceladas de la prisión de Guanabacoa, a virtud de los indultos últimamente decretados. Son, de izquierda a derecha: Luisa Carranza, Adela Bello, Evangelina Ya, Amelia Ayllón, Dolores González Aracelia Díaz

Ya se comenzó a dar libertad a los beneficiados por los indultos otorgados el pasado 24 de Febrero

De la cárcel de Guanabacoa salieron ayer cuatro mujeres y dos más serán excarceladas hoy. Nombres de las que gozan ya de libertad. Dolores González entre las indultadas

La Confederación del Trabajo y la Unión General de Trabajadores se fusionarán

MADRID, marzo 4. (AF.) — Se anunció esta noche la próxima fusión de las dos organizaciones obreras rivales de España con el fin de consolidar su apoyo al Gobierno.

La Confederación Nacional del Trabajo, organización sindicalista, y la Unión General de Trabajadores, organización socialista, se fusionaran con el fin de poner término a las rivalidades entre ellas.

El periódico «C. N. T.» de los sindicalistas declara «sin la unión del proletariado, los obreros jamás ganarán la guerra».

Ayer, como anunciamos en la edición anterior, comenzaron a cumplimentarse las órdenes de libertad de los beneficiados por los indultos del pasado día 24 de febrero, librando el Tribunal de Urgencia y la Audiencia de la Habana los oportunos despachos a la Secretaría de Gobernación, para que ésta, a su vez, los trasladara a los establecimientos penales donde guardaban prisión los presos.

Los condenados por el Tribunal de Urgencia excarcelados ayer, fueron: Oscar Rodríguez Pérez, Ricardo Artiga Ravelo, Antonio Morejón Sánchez, Virgilio Alonso Manresa, Armando Palma Méndez, Armando Parejo González, Julio Salabarría Aguiar, Julio Miranda López, Rolando Masferrer Rojas, Rogelio Huerta Fernández, Orlando León Lemus, Newton Briones Fernández, Manuel Menéndez López, Erundino Vilela Peña, Guillermo Sánchez, Arsenio Seijas Seco, José Felipe Lázaro Cordero, Lázaro José Lázaro Cordero y José Ramón Lázaro Cordero.

Y pasadas las doce de la noche de hoy se libertó a José Rodríguez Villar, en el Príncipe, y en la Prisión de Mujeres de Guanabacoa a Amelia Ayllón Chacón, Aracelia Margarita Díaz Alvaré, Luisa Carranza Rouselot, condenadas por la Sala Tercera de lo Criminal de la Audiencia habanera, y Adela Bello, por la Audiencia de Santa Clara.

Hoy serán libertadas en la repetida prisión de mujeres Dolores González Seijas y Evangelina Ya del Monte, ambas condenadas por la Sala Segunda de lo Criminal de la Audiencia de la Habana, la que despachará las pertinentes órdenes a Gobernación pasadas las doce del día. Como ya informamos ayer, Dolores González abandonará la prisión a las cuatro de la tarde, acompañada de su letrado defensor, doctor Maximiliano Trujillo, y de su hija de tres años, Nancy.

La pequeña ha estado siempre con ella en la prisión, con ligeras intermitencias al lado de su abuela, la señora Rafaela Seijas, y de su madrina, la señora Balbina García, que fué por algún tiempo Alcaidesa de la Cárcel de Guanabacoa. El bautizo de la nena fué en ese penal, no hace aún mucho tiempo, y fué su padrino el representante a la Cámara señor José Manuel Castillo. Dolores González tiene el propósito de buscar algún empleo para dedicarse en seguida a trabajar, a fin de atender al cuidado y educación de su hijita Nancy.

No hay que decir que la excarcelación de los presos produjo las naturales muestras de regocijo por parte de familiares y amigos, quienes desde las primeras horas de la mañana habían acudido a la vieja fortaleza a estrechar entre sus brazos a los libertados, que durante algún tiempo cumplieron pena, pues todos habían sido condenados a prisión de seis meses a dos años por delito de asociación ilícita.

Intensa fué la diligencia con que tramitaron la libertad de los beneficiados los empleados de las oficinas de la cárcel, que estuvieron consagrados durante gran parte del día a abreviar esa tramitación. Muchas felicitaciones recibió por ello el caballeroso supervisor del penal, capitán Ramón Gutiérrez Velázquez.

SE INMOLAN LOS FRANQUISTAS EN HEROICO GESTO

Hacen estallar un polvorín donde murieron ellos y un gran contingente de vascos

HAN DESISTIDO YA DE LA OFENSIVA CONTRA OVIEDO

BAYONA, marzo 4. (Exclusivo).—El corresponsal de «La Depeche», en Gijón, dice: «En un gesto de heroísmo singular, los soldados nacionalistas que defendían la fábrica de armas La Vega, cerca de Oviedo, volaron el arsenal al entrar los soldados vascos, inmolándose ellos, pero logrando inmolar al mismo tiempo a varios centenares de bilbaínos de la Cuarta División.

«Hoy se ha combatido en el barrio de los Capuchinos, pero las tropas gobiernistas no han logrado todavía capturar el convento de las Adoratrices, que defienden con vigor singular un puñado de falangistas.»

Los nacionalistas hicieron una «verdadera carnicería» con los rojos que se lanzaron al asalto de San Claudio en Asturias

SALAMANCA, marzo 4. (AP).—Las fuerzas nacionalistas que defienden a Oviedo y sus alrededores informaron hoy al Cuartel General de Franco, que han infligido una derrota a las tropas del Gobierno. Estas se lanzaron desesperadamente al ataque, y los heroicos defensores de Oviedo, hicieron «una verdadera carnicería» en el enemigo, tomando gran número de prisioneros, los cuales presentan en sus espaldas las señales del látigo con que hostigan los jefes rojos a los milicianos para que peleen.

Millares de milicianos de las reservas rojas, dicen los partes nacionalistas, fueron lanzados en un inútil ataque a las posiciones de San Claudio, Cerro Regajal, Buena Vista y otros puntos.

Un comunicado nacionalista dice que los prisioneros hechos por las fuerzas del general Aranda, han declarado que eran hostigados a pelear por sus jefes, los que emplean sus cinturones de cuero, con los que descargan tremendos golpes sobre las espaldas de sus subordinados, los que exhiben, para demostrar su aserto, sus costillas.

Manifiestan que los oficiales rojos les obligaron a atacar las posiciones nacionalistas, amenazándoles con ejecutarles si fracasaban.

En el frente del Jarama, al sudeste de Madrid, agrega el comunicado, un tanque del Gobierno intentó un ataque con fuerzas de infantería y fué rechazado, teniendo el enemigo grandes pérdidas.

El general Aranda comunica que han sido derribados cuatro aviones marxistas en el frente de Asturias

VALLADOLID, marzo 4. (UP).—El general Aranda, jefe de las fuerzas que defienden a Oviedo contra el asedio de cerca de dos semanas de las fuerzas mineras asturianas y de las columnas enviadas por Vizcaya, ha comunicado al Cuartel General de ésta que los gubernamentales perdieron en los últimos ataques aéreos del frente asturiano cuatro aviones.

Los rojos han perdido la iniciativa en el frente de Oviedo; las operaciones en este sector no afectarán para nada a las de otras regiones

BURGOS, marzo 4. (Havas.)—El boletín oficial del Estado recoge en su edición de hoy el texto de un decreto disponiendo que durante la Cuaresma se intensifique la enseñanza del catecismo de la doctrina cristiana a los niños españoles.

En un parte oficial emitido hoy por el Gobierno se anuncia que en el frente asturiano continúa desarrollándose una fiebra batalla, avanzando los nacionalistas sobre las posiciones enemigas de la montaña; las tropas del general Franco, a pesar del constante martilleo de la artillería y de los encarnizados asaltos de los marxistas se defiende con bravura; se confirma que las pérdidas rojas son mucho mayores de lo que se había considerado antes.

Para corroborar este aserto se han dado a conocer ciertas informaciones confidenciales llegadas al frente nacionalista; se sabe, por ejemplo, que al finalizar el mes de febrero habían llegado a Reinosa dos trenes sanitarios llenos de heridos, que han sido distribuídos entre los hospitales del norte, porque los de la ciudad eran insuficientes para albergarlos; tampoco se les pudo alojar en las casas particulares, que ya se encuentran atestadas de heridos de todas las armas.

Las tropas rojas que se encuentran participando en esta ofensiva son muy importantes; consisten en cinco batallones del frente de Santander, que han sido movilizados contra Oviedo. Una de esas unidades se compone casi por completo de jovencitos, a los que han obligado a servir, manteniendo en rehenes a la familia.

De cualquier modo que se desarrolle la ofensiva de los rojos en el norte, sus resultados no ejercerán influjo alguno sobre las operaciones en el resto de España y menos aún en las que se ejecutan contra Madrid.

Se cree que los rojos están decididos a abandonar la iniciativa en este frente, debido a las enormes bajas que han experimentado en estos días.

La Prensa de esta ciudad contiene la relación hecha por un marinero de uno de los cruceros nacionalistas, acerca de cómo se efectuó el apresamiento de un buque cisterna de petróleo que desde Marsella se dirigía a Barcelona, transportando 25.000,000 de litros de gasolina para aviación, sin ampararse en ninguna bandera; además, había borrado el nombre y la matrícula de la proa y la popa.

El capitán del buque izó el pabellón francés al verse perseguido y trató de huir, pero el crucero lo condujo hasta Tetuán, en donde fué descargado el combustible.

POSPUESTO INDEFINIDAMENTE POR EL COMITE DE NEUTRALIDAD EL BLOQUEO ESPAÑOL PLANEADO POR LAS NACIONES

Las dificultades para designar inspectores y los antagonismos, imposibilitan por el momento laborar en ese sentido. Valencia dispuesta a «reintegrar»

PARIS, marzo 4. (AP).—Una agencia semioficial de noticias españolas informó esta noche que el gobierno socialista de Valencia, ha aceptado una proposición franco-británica consistente en prescindir de todos los voluntarios extranjeros que han estado luchando a su lado, en el caso de que la administración nacionalista haga otro tanto.

Dícese que en una sesión celebrada por el consejo de ministros se llegó a ese acuerdo.

La agencia agrega que el gobierno de Valencia «se declara dispuesto a cooperar a la realización de la retirada de los voluntarios tan pronto como esté asegurada la necesaria reciprocidad».

Tal acción facilitaría el plan franco-británico de mediar en la guerra civil española.

Se ha aplazado indefinidamente la fecha en que comenzará a aplicarse el bloqueo de España

LONDRES, marzo 4. (AP).—El aplazamiento indefinido de la fecha en que comenzará la vigilancia de las fronteras y aguas territoriales de España, ha sido causa de que esta noche mucha gente se pregunte si los diplomáticos podrán aislar los graves peligros que representa la guerra civil española para el resto de Europa.

Cuantos se hacían tal pregunta tenían presente el caso de Checoeslovaquia, de donde llegan persistentes noticias informando que la minoría alemana, posiblmente con la ayuda del Reichsfuehrer Hitler, intenta una rebelión.

El Comité internacional de neutralidad anunció que la necesidad de reclutar agentes para la vigilancia de las fronteras de Francia y Portugal con España, así como la terminación de los detalles del plan de embargo de armas, municiones y voluntarios, obliga a abandonar la fecha del sábado próximo para el inicio del programa. Ahora se trata de hacer un esfuerzo para ver si es posible que los acuerdos del Comité se pongan en vigor el 20 de este mes.

Los observadores, en vista de las dificultades que cuesta localizar la guerra civil española, se preguntan que podría esperar Europa en el caso de que apareciera una nueva «zona de Peligro», Checoeslovaquia, por ejemplo.

Aunque España ha llegado a considerarse como escenario de una guerra en miniatura entre la Rusia soviética y las naciones fascista de Alemania e Italia, su posición geográfica en el extremo sudoeste de Europa hace que las naciones europeas persistan en aislar el conflicto y dejar que los gobiernos de Burgos y Valencia luchen entre sí.

Checoeslovaquia, sin embargo, se encuentra en una zona más fácil para la lucha entre Alemania y Rusia, por ejemplo, y presentaría muchas mayores dificultades para la no intervención.

Rusia y Alemania estarían más interesadas por la guerra en Checoeslovaquia que por la española, por razones no solo de prestigio, sino de vital importancia militar.

Relativamente, los observadores diplomáticos creen que España no resultaría problema, por una razón, porque no ha sido factor en la política europea durante siglos y su costosa guerra civil le obliagará ahora más que nunca a alejarse de todo interés exterior, al menos económico.

Aún con todo ésto, han transcurrido seis meses desde la primera reunión del Comité Internacional de neutralidad, y si se ha hecho últimamente algo se debe a los dos factores siguientes:

Primero: Con la caída de Málaga, Alemania e Italia, parecen estar convencidas de que los nacionalistas españoles han recibido suficiente ayuda para triunfar cualquiera sean los acuerdos del Comité.

Segundo: El Primer Ministro Blum de Francia, amenazó con drásticas medidas a causa de la impaciencia de sus simpatizadores.

Los observadores están de acuerdo en que si se necesitaran más cañones y hombres para los nacionalistas, el plan de control no representaría nada, y que por las mismas razones de prestigio por las cuales Italia y Alemania, han estado ayudando a Franco, lo seguirían haciendo.

Hasta es posible, según creen, que la maquinaria del Comité de neutralidad no logrará funcionar nunca como se pretende.

Los representantes de las áreas insulares protestan contra la nueva ley azucarera

WASHINGTON, marzo 4. (AP.)—Los representantes de las áreas productoras insulares que suministran las tres cuartas partes del azúcar que necesitan los Estados Unidos para su consumo, atacaron hoy simultáneamente la nueva ley azucarera.

Alexander G. Rudge, presidente de la Asociación de Azucareros de Hawai, dijo en una nota a la prensa que el proyecto «perpetúa y agrava las discriminaciones contra Hawai» contenidas en la ley Jones-Costigan de 1934.

Manuel L. Quezón, Presidente de las Filipinas, dijo que conferenciaría con el Secretario Wallace y le pediría que sean refundidos los impuestos al azúcar filipino.

Los productores de Puerto Rico se unieron a los representantes de Hawai criticando que el impuesto comience a cobrarse el primero de abril, mientras el pago del primer beneficio se demora hasta el 30 de junio, después de toda la cosecha insular ha terminado.

Los asesores azucareros cubanos declararon que el impuesto representa una carga exorbitante para Cuba.

TRES CAMARADAS,

la deliciosa novela de Erich María Remarque, cuya primera parte apareció en el número inicial de la

EDICION DOMINICAL GIGANTE

del DIARIO DE LA MARINA correspondiente al pasado 28 de Febrero, prosigue y concluye en la del 7 de marzo próximo.

No olvide que la

EDICION DOMINICAL GIGANTE

que el DIARIO DE LA MARINA distribuye exclusivamente entre sus suscriptores, consta, además del número ordinario, de las siguientes secciones completas, que forman, entre sí, una pequeña enciclopedia periodística:

PRIMERO: Ocho páginas, tamaño grande, con expresiones de la actualidad literaria, científica, deportes y modas.

SEGUNDO: Ocho páginas en ROTOGRABADO, con selectas colaboraciones y abundante material gráfico.

TERCERO: Un suplemento ilustrado, en colores, tamaño tabloide, de 32 páginas, con historietas cómicas.

CUARTO: Doce páginas, tamaño grande, de muñecos en colores.

QUINTO: «La Novela del Domingo», en tamaño tabloide, profusamente ilustrada y cuyo texto será escogido siempre entre las más destacadas producciones.

SUBSCRIBIENDOSE

hoy al DIARIO DE LA MARINA no perderá usted el máximo esfuerzo del periodismo nacional, que es la

EDICION DOMINICAL GIGANTE

Varios Secretarios en entrevista con el Gral. Montalvo

Fué privada, pero se cree que hablaron sobre leyes relacionadas con el azúcar

Ayer tuvo efecto en el despacho del Secretario de Defensa, General Rafael Montalvo, una entrevista en la que participaron además del funcionario citado, el Secretario de Hacienda, Ingeniero Eduardo Montoulieu; e Ide Justicia, doctor Manuel Castellanos y el Secretario de Agricultura, señor Amadeo López Castro.

Oficialmente el repórter no fué informado del motivo de la reunión pero en buena fuente pudo saber antes de que ésta se llevase a efecto, que los citados funcionarios iban a tratar de la interpretación de las leyes que fijan varios impuestos al azúcar.

Por otra parte, se viene estudiando este asunto por el Gobierno con marcado interés, con motivo de la petición formulada por el Instituto Cubano de Estabilización del Azúcar a fin de que se le entreguen las cantidades necesarias para atender a sus gastos.

En la oficina del coronel Batista

Ayer el coronel Batista despachó asuntos relacionados con su cargo hasta después de la una de la tarde en el despacho de su residencia, y a las tres volvió a trabajar, esta vez, en las oficinas del Cuartel General.

El Jefe del Ejército trató de los muchos asuntos oficiales a su cargo y recibió al coronel López Migoya, el Teniente Coronel Gonzalo García Pedroso y al comandante Bernardo García, Ayudante del Jefe de la Policía Nacional.

El comandante Mariné atendió asuntos oficiales en el citado Cuartel General, y recibió también, entre otras personas, a la señorita Flora Díaz Parrado, secretaria de la Legación de Cuba en Santiago de Chile, la que acudió a la Ciudad Militar en visita de cortesía.

El teniente coronel Sosa Quesada, Presidente del Consejo Corporativo de Educación; el capitán Juan Abascal, Presidente del Instituto Cívico Militar, y el capitán Aquilino Guerra, Director de dicho Instituto, cuya labor en favor de la gran obra que se realiza en Ceiba del Agua—por inspiración del coronel Batista—está mereciendo muchos plácemes. (Véase información en la página tercera).

Con $69,000 se resolvería, por lo que resta de este Año Fiscal, el problema de las restituciones en el Magisterio

Así lo afirma el Superintendente de Escuelas de La Habana, Dr. García Rojas. Continúan saliendo camiones con material para las escuelas. Informe de la Jefa del Desayuno Escolar

Con sólo 69.000 pesos podría resolverse, por lo que resta de año fiscal, el problema de las reposiciones en el magisterio, según declaró ayer el Dr. Heliodoro García Rojas, Superintendente de Escuelas de la Habana en la Secretaría de Educación.

Las restituciones dictadas por el Congreso, primero en la Ley Docente y posteriormente, ayer en lo que respecta a las maestras de kindergarten desprovistas de sus plazas y títulos y a las profesoras titulares y auxiliares de la Escuela Normal de Kindergarten suprimidas, pueden realizarse, según él, con la citada cantidad, pues se ha hecho un estudio concienzudo de estos casos.

Una comisión de maestras de kindergarten, de las beneficiadas por la legislación de referencia, estuvo ayer en la Secretaría de Educación interesándose por el proyecto de ley que acaba de votar el Senado y que se encuentra a la firma del Presidente de la República.

El Secretario atiende desde Oriente los asuntos de la Secretaría

El viaje del doctor Fernando Sirgo, Secretario de Educación, por la provincia de Oriente, no ha sido obstáculo para el normal desenvolvimiento del departamento, pues según nos informan las altas autoridades de éste, desde aquella región viene resolviendo los asuntos que han requerido su atención inmediata, como han sido: la firma de los títulos de bachilleres para la inscripción de los alumnos en la Universidad, la confección de los presupuestos de los planteles de Segunda Enseñanza que faltaban, la apertura de un nuevo plazo, del 8 al 12 de los corrientes, para que puedan renovar su matrícula los alumnos de la Escuela de Artes y Oficios, que no hubieren rendido ese trámite, y en fin, otros muchos de que hemos ido dando cuenta oportunamente. Esto sin descontar las resoluciones de carácter puramente local que ha ido dictando, sobre el terreno, en las localidades que ha ido visitando. Dichas resoluciones han producido excelente impresión, pues resulta que es ésta la primera vez que un Secretario de Educación procede en esa forma.

Se interesa por el decano de los maestros

Desde Oriente el Secretario de Educación se ha interesado también telegráficamente, por el estado de salud del decano de los maestros, F. Rosainz, que dejó enfermo.

Se le ha comunicado que es completamente satisfactorio.

Envío de material

A petición del Secretario de Educación, doctor Fernando Sirgo, se despachó ayer un camión con material científico para el Instituto de Santiago de Cuba.

Se remitieron esferas terrestres y celestes, mapas, láminas de Historia Natural y ejemplares para el Museo.

El lunes se enviarán, en otro caminn, sillas, butacas, mesas, etc., con destino al mismo plantel.

También se despachó ayer otro camión con material gastable para un kindergarten de Consolación del Sur y para las escuelas del distrito de Pinar del Río, y con mobiliario para la Escuela número 1 de este último.

Se han despachado otros camiones con pianos y máquinas de coser para el distrito de Matanzas, un proyector cinematográfico y ocho películas científicas para el Instituto de dicha localidad, y un estante para la Escuela Primaria Superior número 1, y con material gastable de kindergarten para Santiago de Cuba y Holguín.

Y se preparan algunos envíos para Cienfuegos, Cruces y la Escuela Redención, de Marianao, que ha sido reparada y deberá inaugurarse cuando regrese el Secretario de Educación.

El pago de los premios de los concursos literarios

Para hoy, a las nueve de la mañana, la Directiva ssM, g, na, la dirección de Cultura de la Secretaría de Educación ha citado a todos los escritores premiados en los concursos literarios convocados últimamente por dicho departamento.

Se trata de abonarles dichos premios, que no obstante el tiempo transcurrido, no habían podido percibir aún.

Los escritores premiados son: Marcelo Salinas, Rafael García Bárcena, Silverio Díaz de la Rionda, Luis A. Baralt, Medardo Vitier, Roberto Agramonte y Elías Entralgo.

Tomó posesión el director del Instituto de Santa Clara

Ante el Subsecretario de Educación doctor Gonzalo Cuní, tomó posesión ayer el doctor Pedro M. Camps del cargo de Director del Instituto de Segunda Enseñanza de Santa Clara. El doctor Camps se interesó por el pago de los meses de enero y febrero al personal facultativo de dicho centro.

Pagos en Educación

Se pagó ayer al personal encargado de la custodia y limpieza de los centros docentes, las dietas a funcionarios y empleados y los alquileres de los planteles.

Un informe de la jefa del Negociado del Desayuno

La señorita Lucía Lavastida, jefa del negociado del desayuno escolar, ha rendido un informe al Secretario de Educación sobre los casos de anomalías en la merienda que se sirve a los escolares, y que se han denunciado en Guanabacoa, Jaruco, Bolondrón, Martí y Cárdenas.

En dicho informe la señorita Lavastida significa que se ha especulado mucho sobre la existencia de vidrio en la pasta de guayaba y que, a su entender, no hay verdaderamente tal cosa.

Apunta que el examen de la guayaba de Jaruco arrojó solamente algunas partículas pequeñas de coco, pues el pedazo de vidrio correspondía a un pomo de pegamento que se mezcló con la guayaba al echarla a la basura; que en Guanabacoa se sorprendió a un alumno cuando trataba de introducir un pedacito de vidrio en la guayaba; que el muchacho de Martí, que denunció haber encontrado un pedazo de vidrio, es familiar del industrial de la localidad que interesó que se sustituyese dicho dulce por la raspadura que fabrica; que el de Bolondrón es hijo de la conserje de la escuela y el de Cárdenas sobrino de la directora.

La propaganda difamatoria en este senido, según declara la informante, parece tener su origen en la disposición de la Secretaría de que, en los casos en que no se puede adquirir el dulce de guayaba en la localidad al precio de cinco centavos como máximo, sea adquirido en la fábrica de la Habana que lo remite al precio de tres centavos y medio.

Desenrolados los marineros británicos que se negaron a conducir un cargamento de nitrato a la España nacionalista

BOSTON, marzo 4. (AP.)—Veintiún marineros británicos que habían constituído un comité a bordo del vapor inglés «Lineria», negándose a transportar nitratos a la España nacionalista, han puesto fin a la huelga de brazos caídos que sostenían y se desenloralron.

John G. Hall and Company, agentes de la casa naviera propietaria del «Lineria», anunció que ha contratado ya una nueva tripulación de veinte hombres, agregando que el mercante saldrá mañana por la noche para el Hopewell, Virginia.

Los tripulantes rojos se desenrolaron protestando y aceptaron la liquidación de sus salarios, de los cuales se dedujeron multas de cinco chelines por cada día de huelga.

LOS TERMINOS DEL PROBLEMA AZUCARERO.—Artículo por «Diplomáticus. — (Véase la página VEINTISEIS)

NUEVOS APRESTOS PARA EL PROXIMO ATAQUE A MADRID

Tres divisiones con nuevos equipos parten al frente a comenzar la gran ofensiva

TALAVERA, marzo 4. (Exclusivo). La llegada de grandes contingentes de voluntarios a esta plaza, hace creer que la caída de Madrid deberá ocurrir en breve.

Las divisiones que mandan los coroneles Barrón, Asensio y Buruaga, que estaban descansando aquí, han salido para el frente con equipo nuevo. Atacarán por el valle del Jarama.

Se ha dicho que los bolcheviques extremeños cayeron sobre la calzada de Oropesa anoche pero fueron rechazados con grandes pérdidas.

En Malpica otro grupo de rojos fué arrojado por la guarnición.

Muchos de los prisioneros del Jarama son valencianos que fueron arrancados de la huerta por los rojos.

SALAMANCA, marzo 4. UP. Se anuncia en esta ciudad, cuartel general del ejército de Francisco Franco, que la mayoría de los milicianos gubernamentales que se pasaron recientemente a las filas nacionalistas eran campesinos de la región valenciana, los cuales protestaban de que se les hubiera arrancado de sus fincas para llevarlos a pelear, cosa que no estaba en su ánimo.

Agregaron que esperaron la ocasión oportuna para desertar y pasarse al campo nacionalista como lo han hecho.

Dicen que la guerra solamente ha traido la ruina a los campos valencianos que eran un venero de riqueza.

21 TRIPULANTES HAN MUERTO EN ESTE SINIESTRO

Frente al Cabo Creus, donde otros dos barcos sufrieron averías, se originó el suceso

EN MADRID SE QUEJAN DE FALTA DE GASOLINA

PARIS, marzo 4. (AP).—El periódico «París Soir», publica esta noche la noticia de que el tanque petrolero «Loukia», chocó con una mina frente al cabo de Creus, la parte más oriental de España, registrándose «una terrible explosión».

Muchos de los veinticuatro tripulantes del buque-tanque resultaron muertos o heridos, según el despacho que ha recibido «París Soir» desde Port Vendres, Francia. Los heridos se vieron encerrados por las llamas.

El «Loukia», según parece, ha chocado con la mina en el mismo lugar donde un vapor francés y un trasatlántico inglés sufrieron suerte análoga la semana pasada. El trasatlántico inglés «Llandovery Castle» recibió gravísimas averías y el barco francés «Marie Therese Le Borgne» también recibió un gran boquete en la proa.

Varias embarcaciones se encuentran cerca del vapor griego, pero no han podido prestarle auxilios.

El «Loukia» conducía 3,000 toneladas de gasolina cuando chocó con la mina durante un temporal frente a la costa catalana, dice el periódico francés. La explosión ocurrió a las cuatro de la madrugada.

Explosión del buque-tanque griego «Loukia»

BARCELONA, marzo 4. (Havas).—El buque-cisterna griego, «Loukia», chocó con una mina submarina cerca de Rosas a las 4 a. m., incendiándose; la explosión causó muchos heridos entre la tripulación, compuesta de 24 hombres.

El «Loukia» iba al mando del capitán Vavris; había salido de Port Vendrés hacia las 3 a. m., en medio de una fuerte tormenta, con 3,000 toneladas de gasolina, para los rojos españoles. El choque produjo una formidable explosión, que incendió los depósitos de combustible; todos los barcos que se hallaban en las inmediaciones acudieron a socorrerlo; el «Loukia» no lleva telegrafía inalámbrica, pero desde la costa los que vieron el accidente, avisaron. Los buques que llegaron no encontraron sino un montón de restos del barco, ardiendo. Se cree que el caso no podrá resistir a la acción continuada del fuego y el agua.

El vapor griego «Loukia», que chocó con una mina, se fué a pique pereciendo veintiuno de sus veinticuatro tripulantes

PORT VENDRES, Francia, marzo 4. (AP).—Veintiún tripulantes del buque-tanque griego «Loukia», perecieron ahogados, según se cree, cuando el barco chocó con una mina y se hundió frente al cabo Creus, España.

Los pescadores españoles recogieron a tres marineros, que presentaban grandes quemaduras, y que son los únicos supervivientes de los veinticuatro tripulantes griegos. Los supervivientes se desmayaron al llegar a la costa.

El buque-tanque griego chocó con una mina esta madrugada y se hundió minutos después, según las manifestaciones de los marineros salvados.

Más tarde las olas lanzaron sobre la costa los cadáveres carbonizados de otros dos miembros de la dotación del «Loukia».

El vapor, que había tomado un cargamento de gasolina en Constanza, puerto rumano del Mar Negro, se dirigía a Barcelona, cuando chocó con la mina.

Entre los desaparecidos se encuentra el capitán. El barco había hecho escala en el puerto de Vendrés, con el único objeto de pedir informes a las autoridades francesas acerca de la posición de las minas en la costa catalana.

El periódico «La Libertad», de Madrid, dice que el Gobierno de Valencia no les manda gasolina

MADRID, marzo 4. (UP).—Ayer se reunió en sesión extraordinaria la Junta de Defensa, tratando acerca de la situación actual y de la incorporación de nuevos reclutas.

El general Miaja, presidente de la Junta, manifestó que apenas existen presos políticos y que la reunión se ocupó de los planes para la defensa de Madrid, acordando órdenes concretas para la movilización de reclutas, imponiendo severas sanciones a los que no las acaten.

El periódico madrileño «La Libertad» censura acerbamente la idea del homenaje que se prepara a las fuerzas gubernamentales de provincias y en uno de sus párrafos dice: «Precisados de gasolina como estamos, el Gobierno no nos dice la verdad».

Los miembros del Instituto Cívico Militar observan—desde la azotea de uno de los edificios en construcción—el estado actual de las obras, que se encuentran muy adelantadas. La actividad que se desarrolla en las mismas permitirá que sean inauguradas el 4 de Septiembre del corriente año. (Véase información en la página tercera).

EXIJA el Suplemento en ROTOGRABADO con esta EDICION

M.E.C.D. 2016

TODO EL CAFE RECOLECTADO DEBERA QUEDAR DESCASCARADO EL PROXIMO DIA TREINTA DE ABRIL

CONFIRMO EL SUPREMO DOS SENTENCIAS EN LAS QUE SE IMPUSO 14 AÑOS A LOS REOS

LA MISMA PENA HA INTERESADO EL FISCAL PARA EL VIGILANTE QUE DIO MUERTE A UN CHOFER

Lo vió hablando con su esposa, de la que estaba separado, y después de darle un empujón, descargó el revólver contra su rival a bocatocante. Pocos juicios en Urgencia

Manuel Sierra García, deberá extinguir catorce años, ocho meses y un día de reclusión temporal, por el delito de homicidio, según las conclusiones formuladas ayer por el Fiscal de la Audiencia. Este relata que el 12 de diciembre último, Domingo Rodríguez Pérez estacionó su automóvil frente a la casa Maloja 31, entablando conversación con Eumelia Castillo Trujillo, que salió a la puerta recostándose contra la máquina en que Rodríguez estaba sentado al timón. En esa situación cruzó por el lugar el procesado Sierra, que era Vigilante de la Policía Nacional y esposo de la señora Castillo de la que estaba separado hacía poco más de un mes. Al ver aquello Sierra asió a su señora apartándola de aquel sitio, con tal violencia que le produjo lesiones que curaron en cinco días. Y antes de que Rodríguez tuviera tiempo de darse cuenta de la escena, Sierra extrajo el revólver de reglamento que portaba por estar de uniforme, y disparó el arma, a bocatocante contra Rodríguez, casi a sus espaldas, ocasionándole una herida que le penetró en la región axilar izquierda, produciéndole la muerte; acto seguido hizo dos disparos más, uno de los cuales rompió los cristales de la puerta del automóvil de Rodríguez Pérez. Y al acudir Valentín Pinella Vázquez, que pretendió detenerlo, el procesado le produjo lesiones con los puños que sanaron en siete días. La indemnización la fija el Fiscal en $5,000 en favor de los herederos de la víctima.

Pocas actividades en Urgencia ayer

El Tribunal de Urgencia sólo celebró ayer el caso contra Francisco Alvarez Fernández y Ramón Alvarez Fernández, por amenazas con bombas. Fueron absueltos ambos, defendidos por el doctor Gerardo de Villiers. Los demás casos quedaron suspendidos, entre ellos el seguido a Guilelrmo Ara y Ernesto Bordenave, por el atetnado terrorista a la familia Valledor. Se señaló, nuevamente, para el día 8 del actual.

Los casos fijados para hoy son los siguientes: Contra Roberto Arce Valdés, por asalto y robo al cobrador Charles Arrieta, en Luyanó, (continuación); Secundino Martínez y Federico Maza, por tenencia de arma; Rogelio Vergara Suárez, José Carassou Rodríguez, Miguel Carassou Rodríguez y Carlos Carassou Rodríguez, por asociación ilícita y propaganda sediciosa.

Confirmada una pena por homicidio

Por la Sala de lo Criminal del Tribunal Supremo ha sido confirmada la pena de 14 años, 8 meses y un día de reclusión impuesta al procesado José Gutierrez Fernández, por la Audiencia de Matanzas, como autor de un delito de homicidio. Según la sentencia el 13 dd agosto del pasado año, por la noche al encontrarse el procesado, conocido por «El Curro», de visita en la casa de José Zamora, en la Colonia 5, del «Central Tinguaro» del Término del Perico, llegó Luciano Hernández algo molesto porque le habían cortado un racimo de plátanos del patio de su casa y al inquirir quién había sido le contestó Juan Gutiérrez que su hermano José por orden de Rodolfo Almeyda, dueño de la finca. En aquel instante salió del interior de la casa el procesado, quien confirmó que había sido él, y sin que se haya podido precisar cómo comenzó la tragedia, se acometieron mutuamente el procesado y Luciano Hernández, cayendo ambos al suelo y aquél, con un cuchillo de trabajo, le infirió Luciano una herida en el cuello produciéndole la muerte, al separarle por completo la cabeza del tronco.

Otra pena de homicidio confirmada

También la propia Sala ha declarado sin lugar el recurso del homicida Belén Rodríguez Sánchez, o Belén Sánchez, carpintero, vecino que fué de Candelaria, condenado por la Audiencia de Matanzas como autor de la muerte de Hermenegildo García, a la pena de 14 años, 8 meses y un día de reclusión. Según el Resultando Probado de la sentencia en trece de abril de 1935 el procesado se encontró en una reunión familiar en Palmillas, con Hermenegildo García Rodríguez con el que se hallaba disgustado, y al salir juntos de la casa sostuvieron una riña durante la cual Belén, con su revólver disparó contra García produciéndole la muerte, sin que se justificara que el occiso persiguiera constantemente al procesado ni que lo amenazara con un cuchillo, ni que en ocasión alguna le virara un cajón de guayaba ni le persiguiera en las fiestas haciéndolo salir de ellas.

TENTATIVA

El vigilante 1161, procedió al arresto de Arturo Valdés Lombillo, de 40 años de edad y vecino de Fernandina 22, por haber sido sorprendido en el interior del café situado en O-Reilly y Cuba, donde se supone que se introdujo cuando lo cerraron, para cometer algún hecho delictuoso. Ingresó en el vivac.

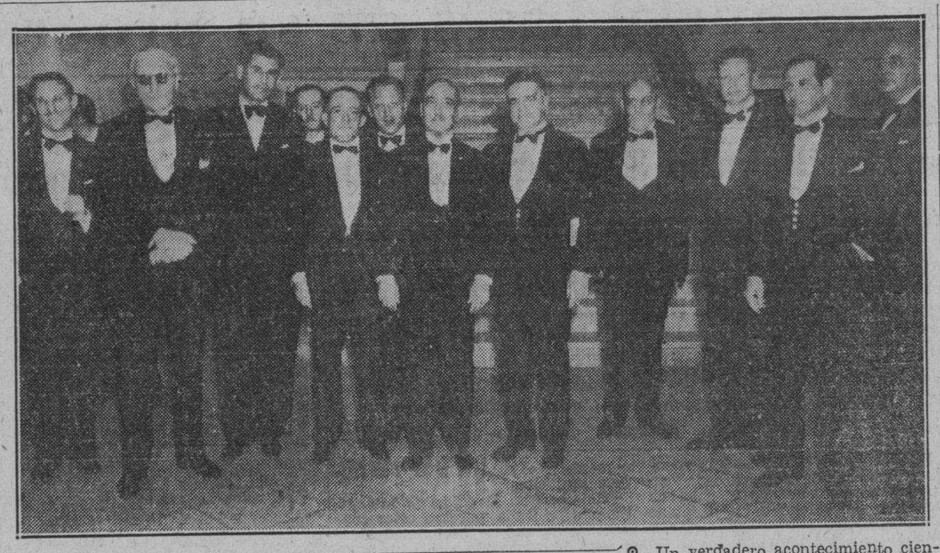

Lamarche Villalón, el agente marítimo que dió muerte al guardajurado José Lara, declarado loco por los médicos

Ahora se está celebrando el juicio de este suceso que ocurrió en el año 1934. Absueltos dos de los acusados por el asalto al Bar Franco. Juzgan a un policía homicida

Ha seguido conociendo la Sala Primera de lo Criminal de la Audiencia el juicio contra Lowasky Lamarche Villalón, autor de la muerte de José Lara Conejo en el cabaret «Miami», sito en la calle San Pedro, en esta capital, en el año 1934. Lamarche era policía del Puerto de la Habana y Lara guardajurado del citado establecimiento, y cuando ambos estaban sentados en una de las sillas de aquél, al decirle Lara que ya se podían marchar los dos, súbita e inesperadamente Lamarche lo agredió con el revólver de reglamento que portaba, privándole de la vida con uno de los proyectiles disparados.

Lamarche fué sometido a observación por disposición del Juzgado, entonces, y a petición de su defensor, doctor Maximiliano Trujillo, y, después, basándose el tribunal en el informe de los peritos médicos designados a instancia de dicho Letrado, fué declarado loco, informando aquéllos que lo estaba antes, en y después del suceso en que privó de la vida a Lara. Y ya, dado de alta en el Hospital de Dementes, se le juzga, como es de ley. El Fiscal interesa la pena de catorce años, ocho meses y un día de reclusión, por homicidio sin circunstancias, y el doctor Trujillo, la absolución por concurrir en el hecho la eximente de irresponsabilidad de su cliente, por haber actuado demente. Durante la sesión celebrada el pasado miércoles, el procesado Lamarche manifestó que no recordaba nada de los sucedido, por lo que no puede decir si mató a Lara o no; y los peritos médicos ratificaron su informe de locura del procesado. El juicio continuará en nuevo señalamiento.

Los últimos fallos dictados por la Sala de lo Civil de la Audiencia

Con lugar el divorcio del señor Abelardo Torres Martínez, vecino de Güira de Melena, y su esposa señora Petrona Páez San Román, de Pinar del Río. El Juzgado de San Antonio de los Baños había declarado sin lugar la demanda de Torres, pero la Audiencia, a instancia del doctor Bienvenido Pérez Sosa, revoca.

Y en el juicio de mayor cuantía seguido en el Juzgado del Este, sobre cobro de un pagaré por el Banco Comercial de Cuba, S. A. de esta ciudad, contra Antonio Ruiz Alvarez, propietario, y contra Pedro Uruela Fraga, agricultor de esta ciudad, el Juzgado declaró con lugar la demanda del referido Banco, condenando a los demandados a pagar al mismo la suma de 2,900 pesos moneda americana, de principal, intereses y costas. Y la Audiencia ha cinfirmado la referida sentencia, dando, también, la razón al repetido Banco, conforme a lo pedido por el doctor José M. Vidaña, Letrado director del mismo.

Absueltos los acusados del asalto al «Bar Franco»

Enrique Giroud Carreño y Carlos Leal López, que estaban acusados de participar en el asalto y robo al «Bar Franco», situado en Monserrate y Lamaparilla, propiedad de los señores Manuel y Detinio Fernández, en 20 de febrero de 1935, han sido absueltos por la Sala Segunda de lo Criminal de la Audiencia, una vez que el Fiscal retiró la acusación. Fueron defendidos por los doctores Gerardo de Villiers y Claudio E. Miranda del Pozo.

Otros juicios orales celebrados ayer, en la Audiencia

Contra Tomás Caso Vidal, por lesiones, retirando el Fiscal y defendiendo el doctor Manuel Villalón; Francisco Señoráns Hernández, por amenazas condicionales, retirando, también, el Fiscal, y defendiendo la doctora Rosalía Camín; contra Adolfo Alfonso, por drogas, retirando, también el Fiscal, y defendiendo el doctor Gerardo de Villiers; contra Pedro Domínguez, por lesiones, pidiendo el Fiscal sólo multa de 31 pesos, en vez de dos años y cuatro meses como hasta antes del examen de las pruebas, y defendiendo el doctor A. Caíñas; contra Miguel Cabezas, por hurto simple, interesando el Fiscal sólo pena de sesenta días, en vez de dos años, once meses y once días como había solicitado antes, defendiendo el doctor Natalio Chediak; y contra Raimundo Ortega, por imprudencia, manteniendo la pena el Fiscal, y defendiendo el doctor Francisco M. Casado.

Y continuó, suspendiéndose hasta mañana, a las nueve de la mañana, en que se practicará la prueba de inspección ocular en el lugar de los hechos, Quinta Avenida y Calle Diez, en el Reparto Miramar, el juicio contra Eladio Pereira y José Ernesto Muzaurrieta, por el homicidio por imprudencia de la alemana Elisabeth Von Kinsberg.

El caso del vigilante Joaquín Crespo por la muerte de Charles Entry.

La Sala Tercera de lo Criminal tiene fijado para esta tarde el juicio contra el vigilante de la Policía Nacional, Joaquín Crespo, matador del malhechor Charles Entry, en Luyanó, el pasado año. El Fiscal aprecia la eximente incompleta de legítima defensa y le pido solo dos años de prisión. El defensor, doctor Manuel E. Sáinz Silveira, pide que se le aprecie la referida eximente, completa.

El proceso por la muerte de Ramón López, en Marianao

La Sala Cuarta de lo Criminal de la Audiencia ha dictado resolución, declarando extinguida la acción penal en cuanto a Luciano Joaquín Grande Stincer en el proceso por la muerte del corredor señor Ramón Fonts López, perpetrada en diciembre del pasado año, en Marianao. Ya el Fiscal y el acusador particular, doctor Roig, han formulado conclusiones, pidiendo pena de muerte para Miguel Angel Cabello Malpica y Giraldo Ossorio García, por asesinato, y ahora, abierta ya la causa a juicio oral, se entregará a los defensores doctores Luis de Feria y José Miguel Pérez Lamy, para que formulen sus conclusiones.

Un verdadero acontecimiento científico, como anunciáramos, resultó la sesión extraordinaria celebrada anoche por la Academia de Ciencias de la Habana en honor de los profesores médicos de la Universidad de Cornell y del New York Hospital.

El doctor José Antonio Presno, presidente de la prestigiosa institución, profesor de la Universidad de la Habana y una de los glorias de la cirugía cubana, presentó a los ilustres galenos norteamericanos el primer caso de colecocotomía y drenaje del hepático en las anglocolitis de las litiasis hiliar intervenido en Cuba, por él mismo, en el Hospital Calixto García, hace ya treinta años.

Habló extensamente del resultado lejano de dicha operación y dió fe del mismo mostrándolos a la propia persona intervenida.

En la propia sesión pronunciaron conferencias el doctor Angel A. Aballí, sobre salmonelosis del lactante de forma meningoencefálica; el doctor Octavio Montoro, sobre la obesidad; el doctor Pedro L. Fariñas, sobre las estenosis bronquiales malignas; y el doctor Nicolás Fuente Duany, sobre los endoteliomas de los ganglios linfáticos.

Todos los conferenciantes de la noche fueron objeto de los más cálidos elogios.

En la fotografía puede verse a varios de los notables profesores médicos de la Universidad de Cornell y el New York Hospital en unión de un grupo de figuras de la medicina cubana, entre las que se destacan los doctores Presno y Raimundo de Castro, presidente y secretario de la Academia de Ciencias y los demás conferenciantes de la jornada de anoche.

CARTAS AL DIRECTOR

Habana, marzo 2, de 1937.
Doctor José I. Rivero,
Director del DIARIO DE LA MARINA.
Ciudad.

Muy señor mío:

Aunque no tengo el gusto de conocerlo, pero soy suscriptor del DIARIO DE LA MARINA y leo siempre con mucho interés sus **Impresiones**. En las de ayer trata Ud. de la cuestión de los alquileres; naturalmente, está Ud. en lo cierto, amedrentando y persiguiendo al propietario no es la manera de que en la Habana surja la fabricación, que es la que en definitiva traería el abaratamiento de la vivienda. Aunque soy propietario me tomo la libertad de hacerle algunas consideraciones que creo serán de utilidad.

1o. No es justo que a un inquilino se le comunique de un mes para otro la subida de la vivienda, ese inquilino está resguardado por un contrato que debe de ser cumplido por ambas partes; por lo tanto, el propietario no puede lógicamente ni justamente hacer esa subida tan perentoria. Le sugiero la idea de que ninguna casa pueda ser aumentada en su alquiler sino avisándole al inquilino por lo menos con cuatro meses de anticipación para que éste tenga tiempo de arreglar su presupuesto o de buscar otra casa que esté dentro del mismo.

2o. No cobrar ninguna clase de contribución ni agua durante un período de cinco años a toda obra de nueva construcción (en Madrid esta exención de contribuciones fué durante diez años). Naturalmente, surgieron inmediatamente un gran número de nuevas viviendas y los alquileres bajaron.

3o. Después de estos cinco años toda casa que gane menos de $20.00 o de $25.00 pagará solamente la mitad de lo que le corresponde por contribución y agua durante otros cinco años.

4o. Se gestionará y obligará a la Compañía de Electricidad a que cobre en esta clase de viviendas la mitad de su tarifa de alumbrado y fuerza motriz, durante cinco años, no pudiéndose gravar esta clase de propiedades con ningún otro impuesto.

Como usted comprenderá es justo que el Ayuntamiento y la compañía que suministra el alumbrado eléctrico, también contribuyan al abaratamiento de la vivienda, teniendo su compensación en el aumento que indudablemente en esta clase de vivienda habría en la Habana.

Mucho más pudiera decirle sobre este asunto, pero como sé que si usted llega a leer esta carta, mientras más corta sea habrá más probabilidades de que lo haga, y como éstas son las bases principales que creo hay que poner para que resolvamos la cuestión de la vivienda sin atropellar al propietario, termino ésta felicitándolo y dándole alientos en lo poco que valen los míos, para que siga usted su campaña, no solamente en la cuestión de los alquileres sino en todos los asuntos y temas en que usted escribe, que son de pura reconstrucción material y moral de ésta nuestra querida Cuba.

De usted muy atentamente,
José HERNANDEZ.

SOBRE EL ALZA DE LOS PRODUCTOS FARMACEUTICOS

Camagüey, marzo 1º de 1937.

Sr. Director del DIARIO DE LA MARINA.—Habana.

Señor: Conociendo que ese diario se ocupa de todo lo que sea beneficioso al pueblo, y con el ruego de que dé publicidad a esta carta, o por lo menos comente el asunto, molesto su atención para tratarle de lo que está ocurriendo en esta ciudad, y que supongo ocurrirá en el resto de la República, y es la resurrección del llamado «Trust del dolor», o sea, el aumento del valor de las medicinas en un 40 por ciento aproximadamente. Ha vuelto, en todas las farmacias, el uso del catálogo, o lo que es lo mismo, todos puestos de acuerdo, le fijan un precio a cada producto con el aumento del 40 por ciento aproximadamente, y el pueblo tiene que pagarlo o carecer de la medicina; esto, Sr. Director, constituye un delito previsto y penado en nuestro Código Penal, y yo estimo que la Secretaría de Comercio, que se ha ocupado del precio de la gasolina, así como el de otros artículos de primera necesidad, debe intervenir en este asunto, pues no hay motivo para que un producto que ayer tenía un precio de $1.00 haya sido elevado hoy a $1.40.

Estos hechos integran plenamente el delito de «Maquinaciones para alterar el precio de las cosas», pues, como dije antes, en dicho catálogo está fijado el precio de cada producto sin poder rebajar un centavo; en cambio, antes había dueño de farmacia que se conformaba con ganar menos, y podía hacerlo libremente, siendo esto beneficioso para el pueblo consumidor.

Oscar del Pino.

* * *

SOBRE LA MORATORIA HIPOTECARIA

La Asociación Nacional Pro Restauración del Crédito Cubano, organizada recientemente, ha dado a la publicidad un manifiesto expresando que en provecho del crédito, debe derogarse la moratoria hipotecaria. Así lo ha interesado del señor Presidente de la República, declarando, además, ser opuesta a la ley de limitación de los alquileres, y a la campaña de revaloración de los solares vendidos a plazos.

Considerados los fundamentos de esa petición, hecha directamente al Ejecutivo, advertimos que no hay en esas demandas ningún rasgo de generosidad, ni de transigencia, ni de equidad siquiera.

¿Cuál es el fin que se persigue con la derogación de la ley de la moratoria, sin ofrecer en cambio, fórmula alguna de solución de la misma, por medio de métodos que no perjudiquen a los deudores?

No puede ser otro que el de obtener la facultad de perseguir, de enjuiciar y al cabo despojar a los deudores, como era cosa corriente antes de la moratoria, y aunque menos repetida después, con los mismos efectos deplorables en ambos casos.

Pretender el cese de la moratoria, pretextando que no existen ya las causas que la motivaron, equivale a solicitar permiso para ejecutar en gran escala a los deudores; habida consideración de la imposibilidad en que se encuentran de cancelar sus adeudos en plazo inmediato.

¿Y pueden los Poderes Públicos, Legislativo y Ejecutivo, forzar esa derogación, sabiendo el grave daño que ocasiona, sólo por complacer a los adinerados?

Nos resistimos a creerlo, con tanto mayor motivo cuanto que la moratoria responde a un acto de justicia social, determinado por las perturbaciones políticas y económicas originadas en el país.

La Asociación «Crédito Territorial» representando miles de deudores hipotecarios en cuyo nombre habla, se opone a semejante campaña, y pide a los poderes públicos que la moratoria tenga una liquidación decorosa, basada en rectos principios de equidad.

Hace ya tiempo que venimos solicitando la liquidación de la moratoria en forma que conceda al prestatario la oportunidad de satisfacer sus adeudos sin la pérdida total de sus bienes, y con el fin, además, de restablecer el crédito y ayudar de ese modo a la reconstrucción económica del país.

Y ahora, ante el esfuerzo de los prestamistas, repetimos nuestra manifestación, esto es: si una fórmula conciliadora surge, nos encontrará dispuestos a su aceptación; pero no así cuando por unos pocos se pretendan ventajas a costa del derrumbe de multitud de hogares cubanos; hogares que los gobernantes son los más obligados a proteger, como un acto de justicia social.

De usted atentamente,
Por «Crédito Territorial»:
Emilio Fernández,
Secretario.

PROFESORES DE CORNELL VISITARON AYER EL CONSEJO NACIONAL DE TUBERCULOSIS

Ayer hicieron una visita al Consejo Nacional de Tuberculosis, en sus oficinas de la Avenida de Simón Bolívar número 96, esquina a Escobar, los eminentes hombres de ciencia de la Universidad de Cornell, que se encuentran en la Habana desde hace algunos días y que han visitado ya los principales centros científicos de esta capital, así como la Universidad Nacional, la Ciudad Militar de Columbia, el Hospital Militar de la misma, etc.

A su llegada al Consejo Nacional de Tuberculosis, fueron recibidos por su presidente el doctor Maximiliano Smith, el doctor Andux, secretario, el comandante médico doctor Demetrio E. Despaigne, Director General y Administrativo; el ingeniero Francisco Gutiérrez Prada, el comandante médico doctor Eduardo García Porras-Pita, el doctor Juan R. Mencía, y el doctor Antonio García Hernández, vocales, así como por el señor Guillermo Mena Alberni, jefe de Despacho del Consejo Nacional y otros funcionarios de la organización referida. Estaban presentes también el doctor Domingo F. Ramos, presidente del Servicio Técnico de Salubridad Pública de Cuba; el doctor Jorge Roa, profesor de Sociología y de Ciencias Políticas de la Universidad de Columbia, y profesor de la Universidad de la Habana. Los médicos norteamericanos eran los doctores Mayer, Bancroft, Mac Keyes, Levine, Stanford, Gary y Scott.

Los referidos visitantes salieron altamente satisfechos por las deferencias con ellos tenidas, habiéndoseles obsequiado con un número de la revista que edita mensualmente el Consejo Nacional de Tuberculosis, firmado cada uno de ellos por los miembros del citado Consejo.

HURTO

Luisa Guillermina Velarde y García, vecina de San José 124, denunció a la policía, que de su domicilio le habían hurtados dos cheques expedidos a nombre de Luisa G. Velarde, por valor, en total de veinte y ocho pesos.

Sobre el Embarque de los Antillanos

(Del Central «Violeta»)

Indignación ha causado entre los habitantes de esta comarca la calumniosa relación que sobre ciertos hechos imaginarios, ha formulado el gerente del Consulado de Haití, señor Leonce Hypolite, comentada por nuestro Director en su leída sección de **Impresiones**, correspondiente al día 27 de febrero último.

Lo cierto es que, en vez de irlos a buscar, como dijo el informante, todo el tiempo en que estuvo abierto el campo de reconcentración provisional se vió invadido de negros haitianos que, voluntariamente, venían de todas as coonias con el deseo de ser repatriados.

Nosotros, que conocemos de la actuación del sargento Nodal, cuya rectitud ha sido siempre probada, nos unimos al sentir de los habitantes de este Central y protestamos de la calumniosa propalación del gerente del Consulado de Haití.

Hemos hablado personalmente con el sargento Nodal, quien nos manifestó que no ha permitido abusos de ninguna índole con ocasión del reembarque de antillanos, y que se les han dado a éstos toda clase de facilidades para la realización de sus pertenencias, que, por lo regular, han consistido en algunos cerdos y aves.

Además, se ha dado preferencia en el primer embarque, por indicaciones de los dueños de colonias, a los obreros que, al ser sustituidos por elementos nativosü se convirtieron en carga pública.

Deseamos, pues, diafanizar la ejecutoria del Ejército Constitucional, y lamentamos el relato del Sr. Leonce Hypolite. — Nicolás Oliva, Corresponsal.

Procesado con diez mil pesos de fianza un hábil estafador

Es miembro de una banda de falsificadores que radica en México, fué preso ayer

El Juez de Instrucción de la Segunda Sección dictó ayer auto de procesamiento contra Daniel Vázquez López, por un delito de estafa ascendente a la cantidad de 4,000 pesos.

Vázquez, en compañía de un tal Antonio Arce, procesado con la misma fianza y por igual delito, dirigía una banda de falsificadores en México, de donde tuvo que salir huyendo debido a sus numerosas fechorías. Una vez en la Habana, cometió diversos delitos, entre ellos la falsificación de cheques de viajeros, por cuyo medio se apoderó de la cantidad de 4,000 pesos. Al ser descubierto, abandonó la isla, yendo a residir a Haití, quedándose en la Habana el Arce, quien fué detenido más tarde.

Al regresar nuevamente a Cuba, Vázquez fué arrestado por el sargento Faget, de la Policía Nacional, siendo presentado ayer ante el Juez que lo procesó.

El delincuente de referencia ingresó en la Cárcel, por no haber prestado la fianza señalada.

También estaba reclamado por el Jefe de Inmigración, con motivo de haber infringido lo dispuesto en relación con los extranjeros.

Dicho individuo también se hace llamar Alfonso Sarasas.

Lesionado de gravedad

En el Centro de Socorro de Jesús del Monte fué asistido de lesiones de carácter grave, Vicente Garrido Velázquez, de 76 años de edad y vecino de Lamparilla 52, que le produjo al arrollarlo en Concha y Fábrica, el auto 34714, que conducía Pedro Zabria Zaldívar, vecino de Santa María del Rosario, estimándose el hecho casual.

ASOCIACION DE VETERANOS DE LA INDEPENDENCIA DE CUBA

CITACION

Habana, 1 de marzo de 1937.

Distinguido compañero:

Tengo el gusto de citar a usted para la sesión ordinaria de segunda convocatoria que deberá celebrar el Consejo Nacional de acuerdo con el Artículo 21 de nuestros Estatutos, el día 5 de Marzo a las 3 de la tarde en los salones del Consejo Nacional, sito en Ave. de Bélgica, entre República del Brasil y Dragones, en esta ciudad.

Me permito rogar a usted su más puntual asistencia.

Atentamente,
Patria y Libertad
Cap. Ramiro Ramírez Tamayo,

En febrero prestó la Secreta más de tres mil servicios

Buscan al autor del hurto de valiosa joya y dinero en efectivo a una turista

Varios miembros de la Policía Secreta están destinados por el jefe del Cuerpo, comandante Eugenio Menéndez, a investigar la sustracción de una sortija de esmeralda de doce kilates, montada en platino y con diamantes, valuada en $3,000.00, así como de una pequeña cartera con 125 pesos.

Dichos objetos son de la propiedad de la Sra. Beatrice Margaret Gottlieb, norteamericana y vecina de Park Avenue número 1095, en New York, hospedada accidentalmente en el hotel «Plaza», la cual notó la falta de la sortija y la cartera cuando compraba cigarros en la vidriera del referido establecimiento.

Los servicios de la Secreta durante el mes de Febrero

La Policía Secreta practicó el pasado mes de Febrero los siguientes servicios, según nota facilitada por el Inspector Jefe del Cuerpo, señor Manuel Rey:

Detenciones practicadas: 262; denuncias recibidas: 80; mandamientos judiciales diligenciados: 1,189; ocupación de efectos del delito: 43; investigaciones en el interior de la República: 98; cartas de ciudadanía diligenciadas: 316; servicios diversos: 1,242; todo lo que hace un total de 3,230 servicios.

Chauffeur arrestado

Eladio Peñalver López, chauffeur del camión 76442, vecino de San José número 142, fué detenido por miembros de la Sección de Perseguidoras, por encontrarse acusado de haber lesionado menos grave a José Ramón Vila de la Uz, a quien arrolló en la esquina de Bernaza y Muralla, dándose a la fuga.

Hurto de un gato

Adriano Magriñat Aguilar, dibujante y vecino de 6 número 9, en el Vedado, denunció a la Policía que de su domicilio le hurtaron un gato cuyo valor aprecia en la suma de tres pesos.

Una sirvienta que hurtó prendas fué presa en la Víbora

Al ser interrogada por la policía confesó su delito. Ocupadas las joyas robadas

Plácido Cantón, vecino de Felipe Poey y Revolución, dió cuenta ayer a la Policía que de su domicilio le habían sustraído prendas por valor de mil pesos y la suma de 183 pesos, que guardaba en un escaparate.

Personado en la casa el comandante Serra, Inspector del Cuarto Distrito, y el capitán González Vitón, al mando de la Duodécima Estación, sospecharon de la criada nombrada Ana Sánchez Moreno, de 27 años de edad.

Al someter a un interrogatorio a la Moreno, ésta confesó el delito, haciendo entrega de lo sustraído.

La acusada fué puesta a disposición del Juez de Instrucción de la Sección Quinta, siendo remitida a la Cárcel de Mujeres.

La Policía continúa sus investigaciones, para conocer si la Moreno tiene algún cómplice en estos hechos.

Un procesado

El doctor Sunsunegui, Juez de Instrucción de la Sección Cuarta, dictó auto de procesamiento contra Ricardo García Pérez, acusado de un delito de infracción de la Ley de Drogas, señalándole fianza de mil pesos para que pueda gozar de libertad provisional.

QUEMADURAS

Lázaro García García, de 14 años de edad y vecino de San Rafael 153, letra D, sufrió quemaduras de carácter menos grave, al inflamársele un poco de gasolina que empleaba para limpiar un automóvil.

Muere aplastado un desconocido bajo un pesado camión

Trató de montar en el auto cuando iba a gran velocidad. Las ruedas lo destrozaron

En el Primer Centro de Socorro dejó de existir un individuo mestizo, cuyas generales y domicilio se ignoran, el cual fué arrollado por un camión en la esquina de Fábrica y Alambique.

El desconocido presentaba, según el certificado médico expedido por el doctor Parra, fracturas de la pierna izquierda y de los huesos del cráneo, así como diversas contusiones por todo el cuerpo.

Declaró a la Policía el sargento del Ejército José O. Ramos, destacado en el Cuartel de San Ambrosio, que él viajaba en un ómnibus por el lugar de referencia, cuando advirtió que el mestizo trató de subir al camión número 75327, manejado por Constantino Soto González, vecino de Lanuza número 7, en Marianao, con tan mala suerte que resbaló y cayó debajo de las ruedas derechas del vehículo, causándole las heridas que le produjeron la muerte.

El chauffeur del camión, Soto, manifestó que ignoraba cómo ocurrió el hecho, enterándose del mismo por el público.

El cadáver del mestizo desconocido fué remitido al Necrocomio.

RECLAMADO

Rufino Aldama Larrinaga chauffeur y vecino del Reparto Los Pinos, fué detenido por el vigilante 230, con motivo de encontrarse reclamado por el Juez Correccional de la Sexta Sección, por infracción del Decreto Ley número 800. Quedó en libertad por haber prestado fianza.

Al chocar un auto y una perseguidora en el Cerro, resulta herido un hombre

En la esquina de Santa Teresa y Cañongo, en el Cerro, chocaron anoche la perseguidora número 7, de la Guardia de Palacio, que manejaba Mario Caballero Domínguez, vecino de Escobar número 220, y el camión 77044, conducido por Ramón Pimentel Díaz, vecino de Washington número 25, en Barrio Azul.

A consecuencia del accidente resultó herido grave José Tejera Delgado, vecino de Alegría, 24, en el reparto «Gavilán», que viajaba junto a Pimentel.

Dijo Caballero que después de haber sido reparado el carro-perseguidor, trató de conducirlo a Obras Públicas, tomando por la calle de Santa Teresa, y al llegar a Cañongo, chocó con el camión.

Presentados Caballero y Pimentel ante el Juez de Guardia, fueron dejados en libertad.

ACLARACION SOBRE UN ROBO

La señora Mercedes Torrens de Garmendía nos escribe para participarnos, alrededor del robo de una prenda de que fué objeto recientemente, que jamás sospechó de su doméstica, que está a su servicio desde hace años.

La citada señora, deseosa de recobrar la joya en cuestión, hizo intervenir a la Policía y ésta interrogó a la fámula en cuestión.

"VIRILVITAM"
HOMBRES:
¿Por qué resignarse a que se apoderen del organismo antes de tiempo la falta de lucidez y de ánimo, el ocaso de la **virilidad** y de la sana alegría? ¿Por qué no combatir la vejez prematura, el prematuro agotamiento físico, mental y **sexual** con la misma naturalidad que combatimos otro mal cualquiera?
Tabletas "VIRILVITAM" Dr. R. Weiss, Berlín-Alemania, corrigen los trastornos endocrinos y restablecen firmemente la energía corporal, mental y **sexual** tanto en personas **jóvenes** como en las de más **edad.**
Solicite Ud. folleto científico, gratis. Se envía en sobre cerrado y sin anuncio. Diríjase a Representante del
Dr. Weiss, Apartado 117, Habana.

LOS TENEDORES DEL GRANO DE EXPORTACION LO DEPOSITARAN EN ALMACENES AFIANZADOS

El Instituto Cubano de Estabilización del Café podrá instar como parte en los juicios originados por las transgresiones de las disposiciones dictadas ayer por Decreto Presidencial

A propuesta del Secretario de Agricultura, el Jefe del Estado sancionó ayer el siguiente importante Decreto en relación con el café:

Por cuanto: El Decreto-Ley número 742, de 3 de abril de 1936, en su artículo III, autorizó al Presidente de la República a decretar, a propuesta del Secretario de Agricultura, la retención hasta del 30 por ciento de las existencias de café procedentes de recolecciones posteriores al 4 de abril de 1936, fecha de la promulgación de dicho Decreto-Ley, y es necesario para el ejercicio de esa facultad de dejar las cuotas de consumo y retención de las próximas cosechas, conocer, con la mayor exactitud posible, las existencias totales de café en el territorio Nacional, para que una y otra medida sean las más convenientes a los intereses, tanto de los productores como de los consumidores de dicho grano.

Por cuanto: Para la obtención de dichos datos constituye un obstáculo la existencia de café en cáscara que, según las disposiciones vigentes, no es objeto de identificación o declaración, por lo que para tal fin así como para terminar la labor del café descascarado proveniente tanto de la actual recolección como de las anteriores es conveniente fijar una fecha determinada a partir de la cual ya no podrá ampararse el café de la actual cosecha y de las precedentes.

Por cuanto: Para el propio fin así como para el mejor desenvolvimiento de la política tutelar seguida por el Estado en relación con la producción, distribución y consumo del café y en estricto cumplimiento de las disposiciones legales dictadas con esa finalidad, es preciso fijar, de modo oficial y claramente la época de la molienda, beneficio o descascarado del café, señalando el día en que concluye la de la cosecha anterior y principia la de la nueva, medida que además, han venido solicitando insistentemente los caficultores.

Por cuanto: El Decreto Presidencial número 2485, de 28 de agosto de 1936, al establecer un nuevo régimen en las formas de las guías necesarias para amparar y transportar café, no señaló de un modo categórico y claro el plazo durante el cual podían solicitarse y expedirse, originándose por ello cierta confusión en los interesados, que por dicha omisión u oscuridad no actuaron diligentemente, produciéndose en no pocos casos la ocupación en los locales en que ya se hallaba el café aun no amparado, estado de cosas a que conviene poner término concediendo un plazo final para identificarlo que les permita legalizar su situación, con lo que, al propio tiempo se crea un estímulo favorable a la total identificación de los cafés existentes, finalidad que se viene persiguiendo, pero estableciendo, no obstante, la debida distinción entre los que por error o negligencia no se proveyeron oportunamente de dichos documentos y aquellos otros que voluntariamente y malicisamente no lo hicieron, teniendo o trasportando clandestinamente café, burlando las normas correspondientes, encaminadas fundamentalmente a garantizar la segregación y exportación de una cuota de la producción nacional para que le permita a los caficultores cubrir sus gastos de producción y obtener una ganancia razonable, evitándose de esta suerte que desaparezca una de las principales fuentes de nuestra riqueza agrícola.

Por cuanto: La inexistencia de un número suficiente de almacenes afianzados en las diversas regiones de la República, habilitados legalmente para recibir en depósito el café de las cuotas de exportación y retención en el período de tiempo inmediato a la reorganización del Instituto Cubano de Estabilización del Café impidió a no pocos caficultores y demás interesados cumplir su obligación de depositarlos en los mismos, dentro de los plazos señalados para ello, por las disposiciones legales vigentes, es equitativo conceder un plazo improrrogable para cumplir dicha obligación.

Por cuanto: El Comité Ejecutivo Provisional del Instituto Cubano de Estabilización del Café, acordó, en su sesión de 18 de diciembre pasado solicitar del Gobierno de la República que disponga que todo café descascarado y limpio de las próximas cosechas sea envasado en sacos uniformes de 100 o 200 libras netas, sin perjuicio de que los interesados, si así lo creyeran más conveniente efectuaren sus transacciones sobre la base de peso neto o bruto, disposición destinada a facilitar las labores de estadística, fiscalización y otras del referido organismo oficial, indispensables para el mejor cumplimiento de la vigente legislación sobre el café.

Por cuanto: A tenor de las actuales disposiciones de esa legislación, el café decomisado en virtud de infracciones de las mismas, «quedará bajo la jurisdicción» del Instituto Cubano de Estabilización del Café, extremo que conviene reglamentar para la efectividad de dicho decomiso y para la debida aplicación de los fondos que resultaren por dicho concepto.

Por tanto: En uso de las facultades que me están conferidas por la Ley, oído el Instituto Cubano de Estabilización del Café, a propuesta del Secretario de Agricultura

Resuelvo

Artículo I.—El día 30 de Abril de cada año deberá quedar descascarado todo el café recolectado antes de dicho día, suspendiendo sus funcionamientos las descascaradoras, sin excepción alguna, desde la expresada fecha hasta el día primero de Agosto siguiente, en que comenzará el nuevo período hábil para descascarar. Después del 30 de Abril de cada año, será de ilícito comercio el café en cáscara recolectado antes de dicha fecha. El Inst. Cubano de Estabilización del Café, después del día diez de Mayo y hasta el día Primero de Agosto siguiente, no identificará café alguno, limitándose a canjear, traspasar, intervenir y cancelar las guías-certificados de identidad ya expedidas.

Las infracciones de lo dispuesto en el párrafo que precede, serán penadas por los jueces correccionales correspondientes, de acuerdo con el Artículo IV del Decreto-Ley número 63 de 1395 o sea con el decomiso del café, respecto del tenedor, y con las del artículo XII del propio Decreto-Ley, o sea con multa de 200 a 500 pesos o pena de dos a seis meses dearresto o ambas penas, y además, en caso de condena, con el decomiso del café, respecto de las descascaradoras infractoras.

Artículo II.—Se autoriza a los tenedores de café, ya descascarado al entrar en vigor este Decreto, cualquiera que fuere su cuota o cosecha, que no hayan solicitado y obtenido aún las correspondientes guías-certificados de identidad, a solicitarlas dentro de los quince días hábiles siguientes a la promulgación de este Decreto y el Instituto Cubano de Estabilización del Café, podrá proceder a su expedición aun tratándose de cafés ocupados, previo el cumplimiento de las obligaciones de segregación, depósito y exportación a que estuvieren sujetos sus dueños a tenor de las disposiciones legales vigentes.

No podrán aplicarse los beneficios del párrafo anterior a los casos en

MUESTRAN UN ADMIRABLE GRADO DE ADELANTO LAS OBRAS PARA EL INSTITUTO CIVICO MILITAR

SE DA COMO SEGURO RECTOR DE LA UNIVERSIDAD AL INGENIERO JOSE MANUEL CADENAS

PARA SERLO EN PROPIEDAD NECESITA 19 VOTOS Y YA CUENTA CON 21 ANUNCIADOS

La mitad de las Escuelas, seis de ellas, lo proclaman como candidato oficial. Mañana se reunirá el Colegio Electoral para elegir Rector. Llegó la nave «Atlantic»

El claustro de profesores de Filosofía y Letras se reunió ayer, en la Universidad de la Habana, para conocer la renuncia presentada por el doctor Evelio Rodríguez Lendián a figurar como candidato al Rectorado del Alma Máter por esa Escuela.

Una vez conocida la misma, la Escuela proclamó candidato suyo para el Rectorado de la Universidad al ingeniero José Manuel Cadenas, Presidente de la Comisión Profesoral y exRector de la Universidad.

Para la Secretaría General proclamó al doctor Ramón Miyar, para el Vicerrectorado al doctor Clemente Inclán y para la Vicesecretaría al doctor René Hernández Vila.

Con la Escuela de Filosofía y Letras, seis son las que han proclamado al ingeniero José Manuel Cadenas, que cuenta ya, oficialmente, con 18 votos, es decir, con la mitad de los posibles, pues que el Colegio Electoral será integrado por 36 profesores.

Las otras seis escuelas universitarias, a excepción de Cirugía Dental, que ha proclamado al doctor Rafael Biada Dini, no llevan candidatura oficial.

Ayer, pues, ya se daba como seguro Rector del Alma Máter al ingeniero José Manuel Cadenas, toda vez que profesores autorizados de la Universidad han declarado que los decanos de las Escuelas de Farmacia, Medicina y Veterinaria votarán, también, por el ingeniero Cadenas.

Cuatro escuelas proclaman a Aquiles Capablanca y tres a Ramón Miyar

Las únicas dos candidaturas lanzadas por las escuelas universitarias para la Secretaría General de la Universidad son las de Aquiles Capablanca, profesor de ingeniería y el doctor Ramón Miyar, secretario interino.

Al primero, o sea o Aquiles Capablanca, lo respaldan cuatro escuelas: la de Ingenieros y Arquitectos, Ciencias, Pedagogía y Comercio; y al segundo, o sea Ramón Miyar, lo apoyan tres: Filosofía y Letras, Ingenieros Agrónomos y Cirugía Dental.

Clemente Inclán, para Vicerrector

La candidatura de Clemente Inclán, profesor de Medicina, para el vicerrectorado de la Universidad, toma fuerza por día. Hasta ahora, no se le conoce opositor.

Entre las escuelas que lo apoyan para ese cargo, figuran Ingenieros Agrónomos, Ingenieros y Arquitectos, Ciencias, Filosofía y Letras, Pedagogía y Cirugía Dental.

El «Atlantis» fondeado en la Habana

La nave «Atlantis» arribó ayer a la Habana, con la expedición investigadora que ha de realizar trabajos de sondeo y oceanográficos en el Mar Caribe y el Golfo de México, bajo la dirección del doctor E. Parr, profesor de la Universidad de Yale.

En colaboración con el doctor Howell Rivero, de la Universidad de la Habana, ha de realizar también investigaciones de ictiología en nuestras playas. Se le ha concedido ya a la nave la exención de derechos de puerto, dada su misión cultural.

Se reúnen los estudiantes de primero y segundo año de Medicina

En una reunión llevada a cabo ayer por los estudiantes de primero y segundo años de Medicina, se acordó adherirse a las gestiones realizadas por el CEU en pro de la libertad de los estudiantes presos.

Solicitan también que el costo de la matrícula en Medicina sea del mínimun y que a los que la soliciten gratis se les permita justificar su carencia de recursos mediante las firmas de dos profesores de la Universidad o de la Segunda Enseñanza, según que el estudiante haya cursado o no estudios en la Universidad.

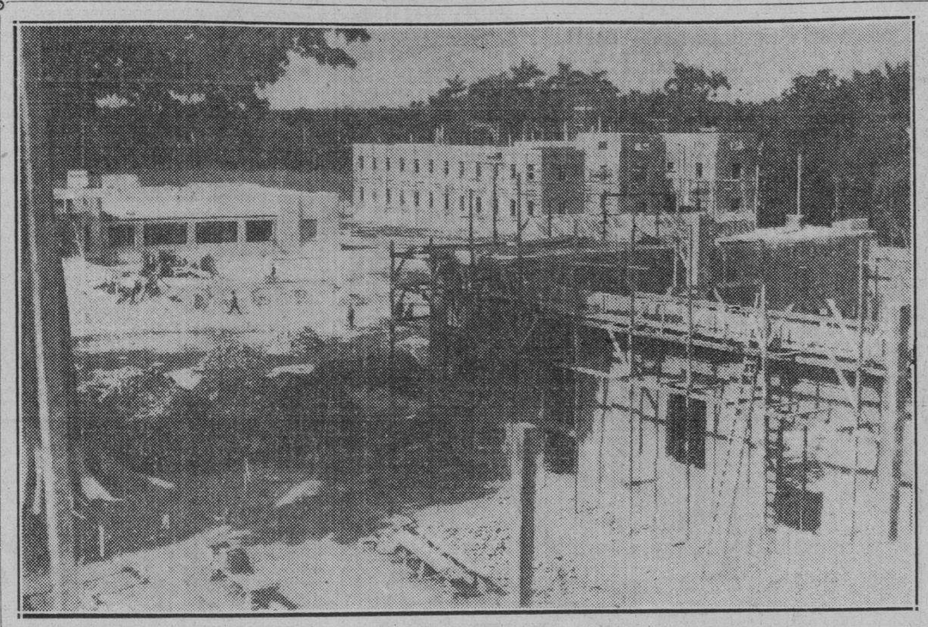

He aquí, en un bello aspecto parcial, algo de lo que constituye ese gran esfuerzo en favor de la niñez cubana que es el Instituto Cívico Militar. En primer término, un ángulo del gran Centro Escolar; a la izquierda, al fondo, una parte del comedor, con capacidad para quinientos niños, y, a la derecha, uno de los magníficos edificios destinados a dormitorios.

Los miembros del Consejo del Instituto Cívico Militar e invitados, en la visita efectuada ayer a las obras en construcción de dicho Instituto, que será—sin duda—uno de los planteles más modernos del mundo.

Optimismo en torno al tributo creado al azúcar en E. U.

El Subcanciller lo expone y dice que no hay noticias oficiales de Washington

El doctor Miguel Angel Campa, Subsecretario de Estado, fué interrogado ayer por los periodistas sobre si la Cancillería cubana había formado algún juicio, o se proponía hacer alguna declaración sobre las recientes manifestaciones del Presidente Roosevelt, en relación con el impuesto de tres cuartos de centavo al azúcar y su nexo con el Tratado de Reciprocidad. El cable dió cuenta de unas palabras del Presidente Roosevelt, en el sentido de que si el impuesto de tres cuartos de centavo al azúcar de Cuba estaba en riña con lo estipulado en el Tratado de Reciprocidad, y el gobierno cubano no accedía a permitir ese nuevo gravamen, acogiéndose precisamente a lo estipulado en el tratado, los Estados Unidos tendrían que denunciar éste, antes de la fecha de su vencimiento en septiembre de este año.

El doctor Campa declaró primeramente a los periodistas que la Secretaría de Estado no tenía ninguna confirmación oficial sobre tal asunto, y que, además, no era usual responder a declaraciones que hicieran los jefes de Estado extranjeros.

Sobre este asunto, según nuestras noticias, la Cancillería cubana esperará las informaciones de la embajada en Washington, en relación con la sisa al azúcar, antes de hacer juicio alguno sobre las informaciones publicadas en el servicio cablegráfico.

Lo que sí dijo el doctor Campa, en relación con el mismo asunto, es que la Cancillería no había perdido su habitual optimismo. Agregó que siempre confía en los tradicionales lazos de amistad y compenetración que han existido a través de todos los tiempos, entre los Estados Unidos de América y Cuba.

Ascensos dados a conocer ayer por nuestra Cancillería

Es el movimiento aprobado por el General Montalvo, antes de pasar a Defensa

En la Cancillería fué facilitada ayer a los repórters, la combinación diplomática últimamente aprobada por el general Rafael Montalvo, antes de abandonar la cartera de Estado para asumir la de Defensa.

Dicho combinación es la siguiente:

Se asciende de Cónsul de segunda a Cónsul de primera, al señor Antonio Bruzón y Rodríguez, que estaba al frente del Consulado de Filadelfia.

Se asciende de Vicecónsul a Cónsul de primera, al señor José A. Losa y Llorens, que prestaba servicios en París.

Se nombra a la señorita Josefina Hortensia Rodríguez y Fernández, Cónsul de tercera clase.

Se traslada al señor Guillermo de Blank y Menocal, Ministro en Suiza con igual categoría a Gran Bretaña y Holanda.

Se nombra al doctor Manuel Wall y González, Secretario de Legación de tercera clase.

Se nombra al señor Gustavo E. Mustelier y Galán, que desempeñaba el cargo de Cónsul General en el Japón, Ministro de Cuba en esta misma nación.

También se ha firmado un decreto confirmando como Cónsul de segunda clase en La Coruña, en propiedad, al señor Eduardo Alvarez y García. Por primera vez se firma un decreto confirmando en el cargo a un Cónsul que, con igual categoría, venía desempeñando un Consulado de la clase que le corresponde.

Se nombra al señor Pablo A. León, Canciller de la República, sin indicarse hasta ahora lugar de destino.

Ascendiendo al señor Tomás Estrada Palma, de Cónsul de segunda clase a Cónsul de primera en Halifax.

LOS MIEMBROS DEL CONSEJO GIRARON AYER UNA VISITA DE INSPECCION A ESE LUGAR

Los edificios quedarán terminados en Agosto, para ser inaugurados el día cuatro de Septiembre próximo. El centro escolar constará de 16 aulas, bibliotecas y laboratorios

Una interesante visita de inspección giraron ayer a las obras del Instituto Cívico Militar que se levanta en Ceiba del Agua, los miembros de dicha Corporación y varios invitados. Visita que sirvió para que cuantos integran la misma, experimentaran intensa satisfacción al observar cómo se va convirtiendo en pujante realidad lo que aún hace poco era tan solo un caro anhelo acariciado por el coronel Fulgencio Batista, Jefe del Ejército, en su afán de laborar por la educación de los que han de ser los ciudadanos del mañana.

La comitiva

Del edificio que el Instituto Cívico Militar ocupa en Reina 96, partió la comitiva, integrada por el teniente coronel Arístides Sosa Quesada, Presidente del Consejo Corporativo de Educación, Sanidad y Beneficencia; capitán Juan Abascal, Presidente del Instituto Cívico Militar; capitán Aquilino Guerra, Secretario del Consejo y Director de dicho Instituto; los Consejeros capitán Alvaro Miranda, doctor Rogelio R. Barquín; señor José Rivero Muñiz; capitán Juan Mons; ingeniero Julio César Gómez; doctor José R. Cosculluela y doctor Rénato Silva; el Director del Museo y Biblioteca del Instituto, doctor Mario Sánchez Roig; doctor Crespo, Jefe de los Laboratorios Psico-pedagógicos; señor Enrique Soley, Contador del Instituto; el ingeniero inspector de las obras, doctor Augusto Muxó; el doctor Gronlier; el concejal habanero señor Alvarez Builla; el señor José Agüero, secretario particular del Director de Sanidad, doctor Domingo Ramos—a quien representaba—; los señores Lorenzo Díaz, Alcedo y otros.

Templo del trabajo

Bajo la bella mañana tropical, el paraje en que se levantan los edificios que han de constituir el Instituto, presentaba un aspecto confortador.

Templo del trabajo, el amplio recinto de la inigualable institución semejaba una colmena humana. En efecto, cientos y cientos de obreros se entregaban a su labor afanosamente, las concreteras alteraban la paz campesina con su estrépito, los ingenieros y capataces iban de uno a otro lado en febril actividad...

Una finca de siete caballerías

Los terrenos en que se alzan los bellos edificios del Instituto, constituyen—como es sabido—una finca de siete caballerías, enclavada en un lugar saludable, rodeado de campos labrados y hermosas arboledas.

En aquel paraje, el niño educando gozará de las más preciadas comodidades que ofrecer puede el «confort», y, al mismo tiempo, estará libre de todos los inconvenientes que la ciudad—o su excesiva proximidad—pudiera acarrearle. El aforismo «Mente sana en cuerpo sano», no habría de hallar mejor escenario para ser cumplido...

En la construcción de los soberbios edificios que han de constituir esta magna obra, laboran unos 600 hombres. El costo aproximado de aquellos y sus anexos, es de un millón de pesos. La celeridad con que se ejecutan los trabajos, es una muestra fehaciente del espíritu constructivo de quien los impulsa. He ahí algunos datos elocuentes...

Los edificios

El Instituto Cívico Militar se compone de los siguientes cuerpos de edificios:

Un moderno Centro Escolar, que consta de tres plantas, con ocho mil metros de fabricación. Además de 16 aulas y de las oficinas de la Dirección, en este edificio serán instalados igualmente el Museo y la Biblioteca y los Laboratorios de Física y Química. Tendrá el Centro Escolar un amplio «hall», sótanos y una monumental fachada. De este edificio arranca otro, de bellas líneas arquitectónicas; el Auditorium, con capacidad para tres mil personas. Consta de dos plantas, y en él se harán los solemnes repartos de premios, aperturas de cursos, fiestas teatrales, etc.

Los comedores constituyen otro soberbio edificio. Tiene capacidad para 500 personas, siendo su superficie de tres mil metros. Por medio de un amplio «hall», se comunican los comedores con las despensas y cocinas, todas éstas a vapor.

Los dormitorios—amplios, ventilados—son cuatro, de dos plantas, divididos en cuatro salas con capacidad para mil niños.

Entre estos edificios del Centro Escolar y los dormitorios y comedores, existe un hermoso polígono de 63x250 metros, destinado a ejercicios calisténicos. Cuenta con sus calles y aceras correspondientes, arbolado, etc.

A un extremo de este polígono, se alzará la Enfermería, con capacidad suficiente en relación con el número de alumnos. Y además, otras construcciones más pequeñas, destinadas a lavandería, panadería, dormitorios de empleados, casas para los profesores, etc.

Los alumnos contarán, asimismo, con un magnífico campo de deportes.

Merece destacarse el detalle de que una red de carreteras une los distintos edificios entre sí y con la carretera de Ceiba a Alquízar—de nueva construcción—que pasa por el frente del Instituto Cívico-Militar. El recinto de esta institución está cercado de piedra, con un buen gusto depurado.

En uno de los ángulos del terreno se hará la siembra de morera. El Instituto cuenta con tres pozos de agua abundante y buena. El drenaje será a base de fosas mauras y absorbentes, por el sistema de decanción. Contará también el Instituto con una buena planta eléctrica.

Al frente de las obras—que se ejecutan bajo la dirección del señor Cristóbal Díaz—están los ingenieros Juan Llinás y J. Capó, y como supervisores técnicos, por el Ejército, el comandante Bolet, el capitán García y el teniente Silva.

La educación esmerada que recibirá el alumno

Durante el recorrido que, detenidamente, efectuó la comitiva por todas las dependencias del Instituto Cívico Militar, el repórter pudo cambiar impresiones con el Presidente, capitán Juan Abascal, y con el Director y Secretario del Consejo, capitán Aquilino Guerra, quienes han puesto a contribución de la bella y magnífica iniciativa del coronel Batista, toda su capacidad y entusiasmo.

—El Instituto—nos dijeron—poseerá todos los elementos de que pueda disponer en los tiempos actuales la más exigente moderna escuela del orbe.

El alumnado estará comprendido entre los seis y los dieciochos años, y recibirá una enseñanza sólida, con todas las asignaturas correspondientes al Bachillerato en Letras y Ciencias. Asignaturas con aplicaciones a todos los oficios y a uno determinado: es decir, el alumno tendrá una cultura generalizada, y, además, será especializado en un oficio, aquel para el cual sienta una vocación decidida. Cuando ese muchacho de 18 años abandone el Instituto, será un hombre preparado a perfección para la vida...

—¿Cuándo será inaugurado el Instituto?

—El 4 de Septiembre próximo, en un brillante acto que será de júbilo general. Porque, sin duda alguna, cuantos aquí vengan tendrán oportunidad de admirar una obra útil y digna de Cuba...

La Biblioteca y el Museo

El doctor Mario Sánchez Roig—una de las más destacadas autoridades de América en bibliografía—tiene a su cargo la Dirección de la Biblioteca del Instituto y del Museo.

Interrogado por el repórter, expuso que la organización de ambos departamentos a su cargo ya está en marcha. Constarán de dos amplios salones, perfectamente dispuestos a los efectos que se persiguen.

—La Biblioteca—agregó—contará con todos los adelantos modernos en la materia, en cuanto a iluminación, catalogación, etc. Estará a la altura de las más modernas Bifliotecas de las instituciones americanas que marcan pautas en los días actuales...

Manifestó también el doctor Sánchez Roig que la Biblioteca tendrá carácter circulante, pudiendo llevarse el alumno a su habitación la obra que desee, por espacio de una semana o algo más. Consta ya de seis mil volúmenes. Y allí mismo, el señor J. M. Castillo hizo donación de otros 600, rasgo que fué objeto de plácemes.

Una película de la visita

Los cinematografistas americanos, Mr. J. A. Dubray y Mr. Victor D. Nickolich, tomaron una película de la visita efectuada por los miembros del Instituto Cívico Militar a los edificios que han de constituir un jalón de gloria para la enseñanza ciudadana.

Retorno

Al mediodía, y tras una mañana de intensa satisfacción, las personas que visitaron las edificaciones de Ceiba del Agua, regresaron a la capital.

Celebró sesión el Consejo Nacional de Tuberculosis

En EE. UU. los fabricantes de tabaco hacen campaña aviesa contra el «habano»

El Consejo Nacional de Tuberculosis, en sesión extraordinaria convocada para recibir a los doctores de la Universidad de Cornell y de la Habana, se reunieron para tener un cambio de impresiones y lograr un intercambio científico entre Cuba y los Estados Unidos, a la vez que estrechar más los lazos de amistad y comprensión que unen a los médicos americanos con los de Cuba.

Estaban presentes al acto los doctores Myers, Despaigne, Antonetti, Roa, Porras Pita, Ramos, Jaime Aldux, Mencía y Taboada.

He aquí una síntesis de la importante sesión:

Palabras del doctor Myers.

La tuberculosis se puede erradicar de tal manera que ya ha caído en la estadística, al sexto lugar de la mortalidad en los Estados Unidos. En Cuba hay un promedio alto de tuberculosis y con relación a ese promedio en Cuba se pueden establecer las medidas necesarias para rebajar el mismo. En los Estados Unidos se ha reducido en una vigésima parte. En Detroit se ha publicado un artículo tomando una ciudad como tipo y demostrando que si se puede erradicar de ella, puede hacerse lo propio en una nación.

Una de las principales medidas que se deben tomar en una campaña de esta naturaleza es la de practicar la prueba de la tuberculina en los niños hasta la edad de cinco años, radiografiar a todos los trabajadores de industrias y departamentos donde aquéllos tengan algún contacto con productos alimenticios y principalmente en la manufactura del tabaco; ya que existe la creencia, en los Estados Unidos, que todos los tabaqueros cubanos son tuberculosos, trayendo esto como consecuencia que los fumadores americanos, en gran mayoría, hayan dejado de fumar el tabaco cubano por dar crédito a la propaganda sostenida por las fábricas americanas que lo sostienen en beneficio propio.

Estas y otras muchas causas e impresiones que existen en el pueblo de los Estados Unidos, sostenidas por agentes propagandistas de las ciudades americanas que tienen atracciones para los turistas y con el sólo objeto de alejar el turismo de nuestras playas, hacen subir las cifras de tuberculosis en Cuba a un número mucho más elevado que el que realmente tiene, para que el pueblo americano se quede en la Florida y no venga a Cuba.

¿Y qué se saca con la Tuberculina y Radiografías?

¡Sola y únicamente ventajas! Lo aseguro.

Según expuso el coronel Batista, hay que enseñarle al pueblo la manera de vivir en el hogar, haciendo campaña por radio, periódicos y revistas con medidas educacionales para prevenir y reprimir la tuberculosis. El doctor Roa, de la Universidad de la Habana cita el caso de que en cierta estadística de tuberculosis hecha en los Estados Unidos se demostró que «la preocupación mental en la tuberculosis influye más en ella que cualquier otra causa».

A pesar de que en Cuba saben mucho los profesionales sobre tuberculosis, ofrezco la oportunidad de que se envíen médicos cubanos para que practiquen en los campos de experimentación de Saranse Lake y así adquirir procedimientos y métodos técnico-modernos.

No hay nada mejor cuando se quieren tomar medidas contra la tuberculosis que emplear papel en lugar de película, en las cámaras radiográficas, tirando dos fotografías por minuto. El papel, en todos los centros radiológicos del mundo ha sustituído a la película en la fotografía, pues las ventajas prácticas y económicas son mucho mayores.

El comandante Despaigne se interesa en saber si esa cámara fotográfica de rayos X es especial.

¡No! Es el mismo aparato, pero adaptable al papel en condiciones especiales.

Desués de estos estudios y del empleo sistemático de la tuberculina y radiografías que se brinda en la cantidad necesaria al Consejo Nacional de Tuberculosis, se puede pasar a otros campos de estudios sobre tuberculosis, como lo es, el hombre negro, que ofrece diversos aspectos de tuberculosis dignos de observación, y juntos los médicos cubanos y americanos podrían hacer amplias investigaciones sobre la tuberculosis en el negro.

Deseo saber cuándo podemos empezar a trabajar en la tuberculosis con el plan señalado.

El doctor Ramos indica que después que se apruebe el acta, el Consejo Nacional de Tuberculosis y la Universidad de la Habana, designarán los médicos que vayan a realizar los estudios para que ultimen los detalles junto con el Dr. Myers.

Hace constar también que la Junta Nacional de Sanidad, puede declarar obligatoria la prueba de la tuberculina y radiografía como principales necesidades en contra de la tuberculosis sin necesidad de promulgarse ley alguna.

El doctor Myers termina diciendo que si el coronel Batista libera a Cuba de la tuberculosis, puede considerarse el salvador de la Patria.

Se da por terminada la sesión.

DETENCION

El comerciante Luis Fernández Pargas, vecino de 10 y Tercera, en el Reparto Miramar, fué detenido por ser la persona que conducía con exceso de velocidad en días pasados, el auto 13869, de su propiedad.

Los rotarios en su sesión de ayer analizaron el informe rendido para dar solución al problema del agua

Las obras planeadas permitirán dar abasto a una ciudad de 800,000 habitantes a razón de 125 galones por persona y por día. Habló el Alcalde que se mostró muy optimista

Muy interesante resultó la sesión-almuerzo semanal del Club Rotario de la Habana, celebrado en el Hotel Nacional.

En la Mesa de Honor tomaron asiento los señores doctor Sergio Herrera, Presidente del Club Rotario; doctor Antonio Beruff Mendieta, Alcalde Municipal de la Habana; doctor José Pérez Cubillas, Vicepresidente de la humanitaria institución de la rueda dentada; César Rodríguez, Presidente de la Asociación de Reporters de la Habana (Círculo Nacional de Periodistas); doctor Francisco Gómez, Presidente de la Asociación Nacional de Industriales de Cuba; Gustavo González del Valle, Administrador del Acueducto de Albear; Ingeniero Enrique J. Montoulieu, Ingeniero Miguel Villa, Presidente de la Sociedad Cubana de Ingenieros; doctor Francisco F. Andreu, Jr., Letrado Consultor del Acueducto de Albear; Ingeniero Emilio Vasconcelos, Jefe del Departamento de Urbanización del Ayuntamiento de la Habana; Ingeniero Luis Morales, Presidente del Centro de la Propiedad Urbana de la Habana; Eneas Castellanos, Ingeniero Jefe del Acueducto de Albear; Ingeniero Rafael García Bango, Ingeniero Benito García Vázquez, Ingeniero Eduardo J. Chibás y José C. Vior, activo y eficiente Secretario del Club Rotario de la Habana.

El doctor Herrera informó ampliamente sobre todos los actos llevados a cabo para la celebración de la Semana del Niño, la feliz iniciativa del doctor Manuel Galigarcía, Past-President del Club Rotario de la Habana, que sirve de una saludable enseñanza a todas aquellas personas que se muestran indiferentes para con la niñez, que es, precisamente, la esperanza del mañana, ya que a ella le está reservada la orientación futura de los destinos de Cuba.

Hubo prolongados aplausos para todas aquellas personas que habían contribuído al éxito alcanzado en la Semana del Niño, teniendo una especial mención para el doctor Joaquín Añorga, valioso pedagogo a quien puede calificarse del heroe anónimo de esa brillante jornada en favor de la niñez.

A propuesta del doctor Joaquín Añorga, los rotarios tributaron un aplauso a dos modestísimos colaboradores del Club Rotario de la Habana, los señores Juan B. Medina, competente Jefe del Despacho, y Antonio Ríos, auxiliar de Secretaría, por su meritísimo trabajo en la Semana del Niño.

En los informes rendidos por los rotarios que tuvieron a su cargo la visita de las Escuelas Públicas el día de enaltecimiento al Maestro y a la Escuela, en la Semana del Niño, se ha hecho constar la falta del debido mobiliario en algunas escuelas, para rendir su labor educativa con la eficiencia debida.

También se hace mención en esos informes al ínfimo sueldo que perciben esos beneméritos de la patria, los maestros de las escuelas públicas.

Se informó que a la Convención del Caribe asistirán más de cinco mil rotarios procedentes de los Estados Unidos de Norte América, Sur y Centro América, México, y muchos de los clubs del interior de la República, ya que también se celebrará en esa fecha la Convención Anual del Distrito 25 (Cuba), en la cual será electo Gobernador el doctor Manuel Galigarcía para el nuevo período de 1937 a 1938.

En breves palabras explicó el doctor Herrera el tema a tratar en la sesión de ayer, que no era otro que el del grave problema de la falta de agua en la Habana y el informe rendido por la Sub-Comisión Técnica a la Comisión Plenaria designada para estudiar tan importante asunto.

El ingeniero señor Miguel Villa, Presidente de la Sociedad Cubana de Ingenieros, leyó un brillante trabajo en relación con la parte técnica del problema.

Hizo historia del servicio prestado por el Acueducto de Albear desde su fundación hasta el día de hoy en que suministra noventa millones de galones cada 24 horas, caudal de agua que recibe de la antigua Taza de Albear, la nueva Taza de Vento y la fuente de Aguada del Cura y que próximamente será aumentado al ponerse en uso proyectadas captaciones en la zona de San Pedro y Oeste de La Laguna de Ariguanabo, lo que será suficiente para abastecer de agua a una población de ochocientos mil habitantes a razón de 125 galones por persona y por día, según afirma el Ingeniero Villa en su trabajo.

El costo de las obras a realizar, según el anteproyecto presentado, se ha considerado en 12.855.000 pesos, que serían destinados a terminación de las obras de captación de Vento; reparación del Canal de Albear; instalación de un gran conducto de distribución desde Palatino a la Ciudad; obras de captación, impulsión, almacenaje y conducción para el abasto de la Zona Media del Cerro-Vedado y Víbora-Lawton-Luyanó; nuevo acueducto desde Aguada del Cura; obras de impulsión, almacenaje y distribución para el abasto de las Zonas Altas de la Víbora, Arroyo Apolo, Arroyo Naranjo y El Calvario; nuevo Acueducto desde Capdevila; renovación y ampliación de la capacidad en la Red de Tuberías de Distribución en las tres Zonas de Abasto; repavimentación y reconstrucción de aceras; instalación de Metros-Contadores en gran escala.

Al terminar la lectura de su brillante trabajo, el ingeniero Villa fué ovacionado por los rotarios.

Acto seguido ocupó la tribuna rotaria el doctor Francisco Gómez, Presidente de la Asociación Nacional de Industriales de Cuba, que dió lectura a un brillante alegato sobre la parte económica del anteproyecto.

El ingeniero Eduardo J. Chibás también dió lectura a unas interesantes cuartillas, aportando valiosos datos.

El señor Francisco Andreu, Secretario del Centro de la Propiedad Urbana de la Habana, consumió un turno para exponer las medidas a tomar en relación con el tema a debatir.

Usó de la palabra nuestra primera autoridad municipal, el doctor Antonio Beruff Mendieta, para hacer una pública manifestación de agradecimiento a todos los miembros de la Comisión designada para el estudio del problema del abasto de agua de la ciudad de la Habana, por la labor que habían realizado sin interés personal alguno.

Felicitó al Club Rotario de la Habana por su afán constante de trabajar en bien de la comunidad.

Refiriéndose al anteproyecto que le ha sido presentado por la Comisión, dijo el doctor Beruff Mendieta que lo estudiaría con el cuidado necesario para llegar a una solución que dejara satisfechas todas las ansias del pueblo de la Habana en tan importante sector, como es el abastecimiento del agua en la cantidad necesaria para todos sus usos.

Sobre el mismo tema hablaron también los doctores Luis Machado, René Acevedo y otros.

Francia anunciará la estabilización de su moneda, hoy

Fijará el valor del franco en 21.50 por dólar y en 105,15 la libra esterlina

PARIS, marzo 4. (AP).—Espérase que mañana anuncie el Gabinete la estabilización del franco a su presente paridad con el dólar y la libra esterlina, y se dice que el Gobierno francés, después de haber sondeado a los de Londres y Washington, fijará el cambio a razón de 21.50 francos el dólar y 105.15 francos la libra esterlina.

Agrega que el Gabinete también anunciará la constitución de un comité técnico bajo la presidencia del profesor Charles Rist, ex Gobernador del Banco de Francia, para que, de acuerdo con el Ministerio de Hacienda, se ocupe de la situación económica y finanicera.

No se cree que el Gobierno convoque a sesión extraordinaria al Parlamento para que ratifique los decretos de estabilización, aunque es posible que eso se haga algo más tarde.

El nombramiento del profesor Rist, como jefe del comité técnico hará renacer la confianza en los centros financieros, por estar reconocido como uno de los más hábiles financieros de Francia.

No hay crisis ministerial en Francia

PARIS, marzo 4. (Havas).—En los centros autorizados se ha desmentido la noticia dada en el extranjero de que el Gabinete proyecte dimitir; ninguno de los ministros va a ser permutado ni intenta sustituir a un colega.

Un Cursillo por el Padre LABURU sobre CARACTEREOLOGIA

No deje de concurrir al Cursillo de siete clases sobre Caractereología, para caballeros y jóvenes, que dará el ilustre Padre Laburu, a reiteradas instancias de la Agrupación Católica Universitaria, durante los días del 7 al 13 de este mes de Marzo, en los Salones de la Anunciata, en Estrella 152, de 9 a 10 p. m. Serán muy interesantes.

Se reciben inscripciones en Reina 145 y San Miguel y Mazón.

La matrícula sólo cuesta **$3.00**

Renunció el decano de la Escuela de Filosofía y Letras, doctor Rodríguez Lendián a ser candidato al rectorado

Declara que desde 1915 se mantiene alejado de aspiraciones, a pesar de que nunca ha escatimado su esfuerzo personal a restablecer la normalidad académica. Una carta al DIARIO

El doctor Evelio Rodríguez Lendián, decano de la Escuela de Filosofía y Letras, hubo de hacer efectiva ayer, según anunciáramos, su renuncia a figurar como candidato al Rectorado de la Universidad de la Habana.

Sobre dicho particular ha dirigido a nuestro Director, Dr. José I. Rivero, la carta que reproducimos a continuación:

«Habana, 4 de marzo de 1937.

Dr. José I. Rivero.

Director del DIARIO DE LA MARINA.

Muy señor mío: Mucho le agradeceré, que con motivo de la proximidad del acto que ha de tener lugar en nuestra Universidad el próximo sábado 6 del corriente, le dé publicidad en su leído periódico, y en la edición de mañana viernes 5, a la presente carta, en la que hago algunas declaraciones que me interesan como miembro del Colegio Electoral que ha de funcionar en dicho Centro Docente y que deseo sean conocidas de todos los que siguen el desarrollo de esta elección Rectoral.

Estas declaraciones son las siguientes:

Primera: Que desde 1915 en que por la sensible muerte del Dr. Berriel quedó vacante el Rectorado de nuestra Universidad, y fuí candidato a dicho cargo por las Facultades de Letras y Ciencias y Derecho, frente al Dr. Casuso que era el candidato de la Facultad de Medicina, me he mantenido hasta ahora al margen de toda aspiración a dicho cargo en las elecciones posteriores, sin intervenir para nada en ellas, pues así me obligaban los hechos ocurridos en aquel entonces, y que no debo ni quiero mencionar por ser de sobra conocidos y estar aún en la memoria de todos.

Segundo: Que en vista de que por mi cargo de Decano de la Facultad de Filosofía y Letras me corresponde ser miembro ex-oficio del Colegio Electoral en representación de la misma, juntamente con los otros miembros elegidos por ella a ese efecto, quiero hacer presente, que habiendo sido notificado en el día de ayer de que la Facultad me había nombrado de nuevo su Decano, y además había acordado presentarme como su candidato al cargo de Rector, al referirme a esta última designación, hube de contestar, que agradeciendo en todo lo que para mí valía tal acuerdo, me abstenía por el momento de resolver, reservándome para hacerlo más adelante, por tener tal vez entonces motivos que me hicieran no poder aceptarla. Y como en efecto, tengo esos motivos, y que son los mismos que me han hecho estar hace más de veinte años al margen de tal aspiración a que me he referido anteriormente, sin que la Universidad en tan largo espacio de tiempo haya realizado ningún acto en relación con tales sucesos ocurridos y con mi modesta personalidad, de carácter vindicativo, me veo en el caso de declinar con sentimiento tal designación de candidato por la Facultad en estas elecciones Rectorales, pues resuelvo seguir al margen de tal aspiración, dejando en libertad a mi Facultad para que designe otro candidato si así lo desea o tome el acuerdo que estime más oportuno y conveniente a sus intereses y a los de la Universidad.

En resumen: yo no me he presentado como candidato: fué mi Facultad la que me propuso. Y esto es lo que me interesa que conste así como mi sentimiento al no poder aceptar, y por qué motivos. Y que Cuba toda sepa que no soy hombre de ambiciones, y que en este largo proceso universitario, no he hecho más que dar como siempre todo lo que he podido en esfuerzo y voluntad, para restablecer la normalidad de nuestra Universidad a la que tanto he querido y quiero, en bien de ella, de los estudiantes y de mi amada Patria.

Gracias por la publicación de la presente y mande a su afectísimo, s. s. s.,

Evelio Rodríguez Lendián.

El Congreso Mundial de Publicidad

El primer Congreso Mundial de la Publicidad tuvo lugar en Wembley, —Inglaterra— en 1924.

El segundo se celebró en Berlín —alemania— en 1929.

El tercero se desarrollará en París, —Francia—, del 5 al 10 de julio próximo coincidiendo con la Exposición Internacional «Artes Técnicas». Su realización incumbe en efecto a la Sección francesa de la Unión Continental de la Publicidad —U. G. P.

Componen la U. G. P., las Asociaciones de profesionales de la publicidad existentes en los principales países del Continente europeo. Reunidos en Congreso en Barcelona —España—, en Abril de 1935 y en Noviembre último en Berlín —Alemania—, estos organismos confiaron a la ya citada Sección francesa de la U. G. P. la misión de convocar el Tercer Congreso Mundial de la Publicidad.

Por otra parte, la Federación nórdica de la Publicidad, constituída en los países del Norte de Europa, la «British Advertising Association»—Inglaterra— y la «Advertising Federation of America», U. S. A., han conferido su importante apoyo, encaminado a garantizar el mayor éxito de la Asamblea.

La «Advertising Federation of America» ha hecho más: ha invitado a una delegación para que recorra los Estados Unidos, a los fines de propaganda del Congreso. Conducida por el presidente de la Federación francesa de la Publicidad, M. Maillard y compuesta además por varios representantes de la prensa de París y de los anunciantes esta delegación ha realizado un extenso recorrido a través de los Estados Unidos, habiendo sido recibida en todas las etapas del viaje con gran agasajo por las autoridades, la prensa y los profesionales.

Sin duda alguna, el éxito del Congreso está, desde luego, asegurado.

En el programa de trabajo, tres puntos principales figuran a la «Orden del día»:

1.—La Enseñanza de la Publicidad. Mínimum de conocimientos que debe procurar.

2.—El Derecho en materia de Publicidad. Determinación de reglas jurídicas internacionales.

3.—La Sociabilidad entre profesionales de la Publicidad, comprendida en el sentido del desarrollo de sus relaciones internacionales.

Además de estos tres temas principales, el Congreso procederá probablemente al examen de ciertos ramos de propaganda que en determinados países han obtenido gran incremento y son en otros casi inexistentes como por ejemplo: Publicidad de los Bancos, de las Compañías de Seguros, de los Teléfonos, etc.

Aprovechando la circunstancia propicia de la celebración del Congreso, el Comité de la «International Advertising Association» —I. A. A.—, que no tuvo ocasión de reunirse desde el segundo Congreso Mundial de Berlín en 1929, celebrará una sesión plenaria. Es de suponer que sus trabajos permitirán sentar las bases del futuro Cuarto Congreso Mundial.

Para terminar estas notas, precisemos que la Dirección del «Tercer Congres Mundial de la Publicite», (27 bis Avenue de Villiers, Paris —XVIIe.— Francia), enviará gratuitamente la documentación relativa al mismo, a toda persona que manifieste el deseo de recibirla.

PROCESADO

Pedro L. García, fué procesado ayer por el Juez de Instrucción de la Segunda, doctor Mas Obregón, señalándole fianza de 500 pesos, por un delito de estafa.

El Alcalde invita para el homenaje a Juan G. Gómez

Cúmplese hoy el cuarto año de la desaparición del gran escritor y patriota cubano

Con motivo del cuarto aniversario de la muerte de don Juan Gualberto Gómez, el Alcalde Municipal invita al pueblo a que asista a la peregrinación que se efectuará en memoria del patriota.

Con ese motivo dirige esta alocución al pueblo:

Hoy, a las 4 de la tarde, en el Cementerio de Colón, con motivo del aniversario de la muerte del eximio patriota Juan Gualberto Gómez, va a rendirse por un grupo de ciudadanos un homenaje a la memoria de este gran tribuno y escritor cubano.

Para invitar al pueblo a este acto solemne no es preciso recordarle las virtudes del gran desaparecido. Más feliz que Martí de quien fué «insigne colaborador, y que Maceo, el otro gigante de su raza, tuvo la suerte de servir a la República, y de continuar en la paz los servicios que con ellos les prestó en la conspiración y en la guerra.

Nuestra propia generación le vió batirse en la tribuna y en la prensa contra la flagrante violación de los principios revolucionarios que entrañó la tiranía, y permanecer hasta el último día de su larga y gloriosa vida fiel a los principios que le hicieron erigirse en paladín de dos causas nobilísimas: la libertad de su pueblo y la libertad y el decoro de su raza. El pueblo, sin necesidad de exhortación alguna, ha de concurrir mañana junto a la tumba de Juan Gualberto Gómez.

Antonio Beruff Mendieta,
Alcalde Municipal.

La Habana, marzo 5 de 1937.

Peregrinación

El Alcalde Municipal se propone asistir hoy a la peregrinación popular organizada por la Asociación Pro Cultura y Justicia Social en memoria de don Juan Gualberto Gómez, con motivo de cumplirse el cuarto aniversario de la muerte de tan eximio patriota. También ha enviado a su tumba una hermosa ofrenda floral. José Luciano Franco pronunciará unas palabras alusivas al acto. La peregrinación tendrá como lugar de reunión la entrada del Cementerio de Colón, a las 4 p. m.

**

Los niños gustan de este nutritivo cereal...Famoso para ayudar a aumentar de peso.

En todas partes, las madres inteligentes cuidan mucho de que sus niños se desayunen con uno de los alimentos más benéficos para la salud... la Crema de Trigo (*Cream of Wheat*). Este excelente cereal proporciona pronto y en abundancia, la fuerza tan necesaria para los niños, en su crecimiento, ya que ellos, entre sus juegos y sus estudios, hacen tan grande gasto de energía.

La Crema de Trigo es famosa como un medio excelente para ganar peso. Se digiere pronto y con facilidad. No produce salpullido. Es un alimento cereal ideal en todas las estaciones del año.

Las madres que velan por sus niños—y los padres que luchan para sostenerlos—también necesitan reponer sus energías. ¿Por qué no comenzar pronto con el alimento que repone las fuerzas? En el desayuno de mañana mismo sirva Crema de Trigo a toda la familia. Es deliciosa con leche fría o caliente. Puede tomarse diariamente por largos períodos, sin cansar el apetito.

Sus niños y su familia merecen el mejor alimento cereal que es posible obtener: Crema de Trigo.

CREMA DE TRIGO (CREAM OF WHEAT)

ATAQUES O EPILEPSIA HAGA CESAR en el acto los ataques. Sólo para demostrar sus resultados enviaremos GRATIS una muestra y un folleto a toda persona que nos diga su edad. Se ha usado desde hace 62 años. ¿Para qué sufrir más tiempo cuando se le ofrece el alivio Gratis? Diríjase a: Towns Remedy Co. Milwaukee, Wis. E. U. A.

FARMACIA Y DROGUERIA TAQUECHEL DE TURNO LOS VIERNES OBISPO 27 · TELF. A-2146 · HABANA

FARMACIA DROGUERIA DE "JOHNSON" DE TURNO LOS LUNES obispo Nº 30 TELEFONO-A-2129.

"LA MAYOR" 35 EDIFICIOS 700 EMPLEADOS SARRA DROGUERIA ABIERTA TODOS LOS DIAS TODA LA NOCHE LOS MARTES A-8026 A-3641

FARMACIAS DE TURNO HOY VIERNES

DESDE BAHIA A PASEO DE MARTI.

Habana 87	M-4604
Morro 50	A-8388
Monte No. 2	M-9400
Obispo No. 27	A-2141
Lamparilla y Villegas	M-5718
Neptuno y Manzana de Gómez	M-2277
Paula No. 85	M-4129

DE PASEO DE MARTI A BELASCOAIN

Galiano 9 B	M-1500
Reina No. 2	A-7300
Escobar y Peñalver	M-5450
Maloja y San Nicolás	M-7772
Animas e Industria	M-4040
San Nicolás y Gloria	M-5222
Revillagigedo y Corrales	M-4666
S Rafael y Campanario	M-4588
Lealtad y Animas	M-4480
Belascoain y Corrales	U-5427
Belascoain y Salud	U-1864
Neptuno 145	U-7018
Suárez 84	M-4622
Aguila y Colón	M-5515

DE BELASCOAIN A INFANTA

Infanta 113 esq. Llinás	U-6779
Infanta y San José	U-7074
San Lázaro 388	U-3535
Fernandina 77	M-5365
San Miguel y Oquendo	U-6936
Neptuno 230	U-1818

VEDADO

17 entre F y G	F-6222
19 entre 14 y 16	F-6211
23 entre J e I	F-6100
Zapata 128	F-6002
K No. 5	F-4404

VIBORA

J. del Monte 614	I-7242
Estrada Palma 59	I-7591
Pocito y Reyes	X-2351
San Mariano y Figueroa	I-7354

JESUS DEL MONTE Y SANTOS SUAREZ

J. del Monte y Rodríguez	X-2247
Pocito 16 (Lawton)	X-1300
Santos Suárez y Serrano	I-7609

LUYANO

Caserío de Luyanó 40	I-2348
Luyanó 130	X-3068
Reforma y Compromiso	I-3851

CERRO

Falgueras 15	M-3900
Salvador y Bellavista	I-7214
Primelles 12	

NOTA.—Este grupo deberá prestar servicio público todo el día y la noche de los domingos siguientes: Enero 17; Febrero 28; Abril 11; Mayo 23; Julio 4; Agosto 15; Septiembre 26; Noviembre 7; Diciembre 19.

Estos turnos han sido acordados en cumplimiento de lo dispuesto en el Art. VI del Decreto-Ley 2604 de 7 de Noviembre 1934.

CRONICA HABANERA

EN LA LEGACION DE FRANCIA

La Legación de Francia abrió ayer sus salones para una recepción de honor del comandante y oficiales del crucero escuela «Jeanne d'Arc», y del aviso «D'Entrecasteaux», que se hallan surtos en el puerto de la Habana.

Fué una recepción hermosísima, muy animada y alegre, a la que asistió una selecta concurrencia.

Representaciones de nuestro mundo oficial, diplomático y social, así como de la colonia francesa, congregáronse desde las cinco de la tarde en la Legación de Francia.

El baile reinó desde primera hora a los acordes de la orquesta del «Jeanne d'Arc».

Y fué servido un riquísimo buffet.

Con el Ministro de Francia, Excmo. señor Gastón Morawiecki Moreau, hacían los honores a la concurrencia el primer secretario señor Ellie Bertrand y su gentilísima esposa Madame Bertrand, y el señor Robert Guillois y su encantadora esposa Madame Guillois.

Imposible dar cuenta completa de la concurrencia.

Nos limitamos a ofrecer algunos nombres.

El Honorable señor Presidente de la República, coronel Federico Laredo Bru y señora Monona Montes.

El Alcalde de la Habana, doctor Antonio Beruff Mendieta y señora Gloria Guerra.

El Secretario de Estado, doctor Juan J. Remos y señora Mercedes Carballal.

El Subsecretario de Estado, doctor Miguel Angel Campa y señora Terina Roof.

El Embajador de México, Excmo. señor Alfonso Cravioto.

El Ministro de Italia, Excmo. señor Nicola Nob, Macario y señora Clelia de Macario.

El Ministro de la República Dominicana, Excmo. señor Roberto Despradel y señora Isabel Hernández.

El Ministro del Paraguay, Excmo. señor Anselmo Jover Peralta y señora Matilde Pane.

El Ministro de Venezuela, Excmo. señor Luis Churión.

El Ministro de Haití, Excmo. señor Justín Barau y señora de Barau.

El Ministro de China, Excmo. señor Chu Tsien.

El Encargado de Negocios de España, señor Jaime Montero Madraza y señora Margarita Villalón.

El Secretario de la Embajada de México, señor Eduardo Espinosa; el Attaché de la Legación de Chile, señor Camilo Riccio y señora Ana Alonso; el Secretario de la Legación de China, señor Wong; el Primer Secretario de la Embajada americana, señor Freeman Matthews y señora; y el Segundo Secretario de dicha Embajada, señor Ellis O. Brees.

El ex Presidente de la República, doctor José A. Barnet y señora Marcela Cleard.

El Secretario de Gobernación, doctor Manuel Giménez Lanier y señora Emma Cabrera.

El coronel Cosme de la Torriente y señora Estela Brosch; el doctor José Antonio Presno y señora María Albarrán; el doctor Moisés A. Vieites y señora María Romero; señor Fausto Menocal y señora Ofelia Brito; señor Oscar S. Hernández y señora Mercedes Figueroa.

Señor Marcel Le Mat y señora María Dufau.

Doctor Raúl de Cárdenas y señora María Blanco, señor Atilio León y señora Eva García; doctor Alberto Recio y señora María Teresa Cagigal.

El Teniente Fiscal del Tribunal Supremo, doctor Leonardo Anaya Murillo y su bella esposa, Cuca Quintana.

Doctor Guillermo Belt y señora Cuquita Martínez; señor Eduardo Cidre y señora Rita Rodés; Henry Senior y señora Elsa Penso; señor Julio F. Schutte y señora Ondina Visiedo; doctor Alfredo Botet y señora Fabiola de Arriba; señor César Rodríguez Morini y señora Nina Cowley.

Mr. y Mrs. Gómez Cueto.

Doctor Raúl Cowley y señora Emma Recio; Alex M. Roberts y Mary Gutiérrez; Salvador Fondón y Carmelina Laurrieta; doctor Pedro Rodríguez Capote y señora Corinita García; comandante García Leal y señora Carmen Mota.

Miguel Baguer, cronista social de «Avance», y Tulita Bosque.

Eugenio Rayneri y Rosita Cadaval.

Maurice Labarrere y Henriette Le Mat; Tomás Terry y Herminia Saladrigas.

Comandante Felipe Munilla y señora Petra Arenas de Munilla.

Alfredo T. Quílez y Emma Sabourín; doctor Oscar García Montes y Carmen Silva; señor Roberto Karman y señora Angélica Barrié; Enrique López Silverio y señora Josefina López; doctor Arturo Brito y señora de Brito; capitán José Arias Avellan y señora María Luisa López; el capitán Juan Mencía Arrondo y señora; el teniente Hernández Padrón y señora.

Un grupo de matrimonios de la Colonia francesa que encabezamos con Mr. y Mme. Dor; Mr. y Mme. Brandiere; Mr. y Mme. Levy; Mr. y Mme. Lucien Touzet; Mr. y Mme. Labourdette; Mr. y Mme. Lentz; Mr. y Mme. Camy.

Seguimos la relación con este grupo de señoras:

Mina Pérez Chaumont viuda de Walsh.

María Luisa Trempton viuda de Betancourt, Conchita Ribas de Chibás, Cheíta Tagle de Alfonso, Chela Robelín de Morales Broderman, Juanita C. viuda de Arregui, Anita Sánchez Agramonte viuda de Longa, Teté Berenguer, Tony Oña viuda de Font.

Mrs. Hoyt.

Madame Pessant.

Julia P de Caballero, Monona Núñez de Galvani, María Teresa Herrera de Fontanals, Hortensia Droup de Dalmau, Luisa Olivié.

Entre las señoritas: Colomea Cravioto, hija del Embajador de México; Carmen, Rosita y Margot Montero Madrazo, hijas del Encargado de Negocios de España; y Carmen Rita Despradel, hija del Ministro de Santo Domingo.

Rosario de Blanck, tan bella.

Ena Senior, Manolita Bravo, Lilly Riquelme, Carmita García Monte, Anita Roelandts, Hortensia de Cárdenas y Blanco, Maggie Wolf, Nantilde León, Ena Bermúdez.

Maíta y Madeline Labarrere.

Carina de Posada.

Patricia Mencía, Susanne de Juan Julia Rodríguez Tomeu, Poupée y María Elena Venero, Asunción Yánez, Cecilia Boada, Beatriz Aguiar, Consuelo Batista, Conchita Freyre, Olga y Rosa Rivas, Carmen López Oña, Nena Alemán, Ana Luisa López Lay.

Eva Hidalgo.

Adolfina Barrieu.

Bertha Margarita de Valle, María del Carmen García Leal, Mercy López Olivero, Arminda Schutte y la encantadora Margarita Morales Robelín.

Anita Concistre, gentil compañera del «Havana Post».

Carola Panerai, lindísima.

Emma Arocha, Nise Montero, Ofelia Morales, Juana María Catá, María Victoria Quiroga, Virginia Fonts Oña, Serafina Sorzano, Carmelina Villaverde, Esperanza Camacho, Laura de Meer, Adela Mathews, Estela Fiallo, y la gentilísima Miguelina de la Campa, hija del Subsecretario de Estado.

Renée Cabrera, Nenita Mesa, Margarita y Conchita Galvani, Nora Valencia, tan linda.

Carolina Lehman, Nena Sedano, Carmelina Escarpenter, Lilia López Rius, Catalina Jané, Daisy Manzanilla, Adela Torrans.

Completando la relación un grupo de caballeros: el doctor Carlos Manuel de Céspedes.

El Cónsul de Bélgica, Emilio Roelandts; el coronel Julio Morales Coello, doctor Eulalio Guerra, doctor Luis Moas, doctor Nemesio Ledo; el comandante Ramón Fonts, doctor Augusto Cabrera Macías, doctor Gustavo Sterling, capitán Carlos Hernández, capitán Ponce.

El teniente Juan del Pino.

Señor Nicolás Bravo, Juan y Emilio Roelandts; Alfredo Martínez, Mr. Wong, Secretario de la Legación china; Andrés Boutelle, señor Gignoux.

Señor David Whitmarsh, teniente Diego Valdés, teniente Amado Zunzunegui, el ingeniero Pablo Ortega, doctor Roberto de la Torre, doctor Carlos de Valle, teniente Carlos Ledón, doctor Luis de Feria, Adolfo Altuzarra, el doctor Juan Luis Rodríguez, Director de la Oficina Interamericana de Marcas; el doctor Luis Baralt, doctor Ernesto Marty, doctor Julio F. Dumás, Mario Castellanos.

Y este cronista.

DE RIO CRISTAL.—El miércoles último se celebró en «Río Cristal», el bello y hermoso restaurant garden de la carretera de Rancho Boyeros, un simpático almuerzo.

Ofrecido fué por el doctor Humberto Faz Tabío, joven y distinguido especialista en enfermedades de niños, para agasajar al eminente doctor Charles A. Simpson, profesor de la Universidad de George Wáshington, que se encuentra en la Habana, en viaje de placer.

La mesa llevaba una preciosa decoración.

Junto a ella se sentaron con el doctor Faz Tabío, el homenajeado doctor Simpson y su bella hija Betsy, la interesante señora Elena Faz Tabío de Cueto, y el señor Fernando G. Comás Bolfa.

UNA PEREGRINACION DE SEMANA SANTA A TRINIDAD

Patrocinada por las Revdas. Madres Dominicas Francesas se está organizando una gran Peregrinación en Semana Santa a Trinidad, la que tendrá el doble interés de facilitar el conocimiento de la maravillosa región donde se está construyendo uno de los mejores sanatorios de la América y presenciar la Procesión del Crucificado que en Trinidad cobra relieves de extraordinaria grandeza.

La Peregrinación en tren especial, compuesto de coches de primera clase y de dormitorios, que servirán de alojamiento en Trinidad a los peregrinos, saldrá de Estación Central el miércoles 24 del presente mes a las 9 p. m. Llegará a Trinidad el Jueves Santo a las 7 a. m. y permanecerá allí hasta el Viernes Santo que saldrá de regreso a las 10 a. m. llegando a la Habana el mismo día a las 7 p. m.

Los precios de pasajes para esta Peregrinación no pueden ser más reducidos: el boletín de ida y vuelta en primera clase sólo costará $5.00. Los que utilicen coches dormitorios pagarán adicional por la litera alta $3.20, la baja $4.00, el apartado $9.00 y [illegible] $12.20.

Las reservaciones y venta de boletines para esta Peregrinación podrán hacerse cuanto antes.

Para combatir desórdenes intestinales

Su valioso ingrediente medicinal pasa con la saliva a los intestinos, y, suavemente, estimula su actividad normal. No irrita.

Feen-a-mint

El chicle-laxante—Sabe a menta.

EN FEBRERO LLEGARON A LA HABANA 28,572, TUNRISTAS

La previsión de la Corporación Nacional del Turismo, publicada en la prensa, de que en el mes de febrero último los visitantes extranjeros a la Habana pasarían de 25,000, se ha cumplido. Entre temporadistas y excursionistas, vinieron en febrero, 28,572 personas, según datos oficiales del Departamento de Inmigración, recopilados y comprobados por la Corporación. Esta cifra supera en un 32% la del mismo mes del año precedente y es también superior a las correspondientes a igual período en los años de 1926 a 1928 y 1931 a 1936. Nuestro turismo de febrero ha marcado, pues, un record en los anales de la historia turística cubana.

Esos 28,572 visitantes se compusieron de 12,097 temporadistas y 16,475 excursionistas, lo que representa, como dejamos dicho, un aumento, sobre febrero de 1936, de 32% de los que permanecen entre nosotros temporadas más o menos largas, y de 21% de aquellos que sólo nos visitan un promedio de 18 horas.

Según cálculos, el turismo, con sus 44,761 visitantes en enero y febrero últimos, ha aumentado la riqueza nacional en la cantidad de cuatro millones de pesos.

El presente mes de marzo es, también, altamente prometedor para nuestra industria turística: 118 buques de pasajeros nos tienen anunciada su visita, y entre ellos, 32 trasatlánticos que traerán importantes excursiones. Además, precisa contar con la navegación aérea entre Miami y la Habana, que es utilizada por un buen número de turistas.

ARROLLADO

Alberto Pérez Urino vecino de Rizo 1, en Puentes Grandes, sufrió lesiones de carácter menos grave, al ser arrollado cuando transitaba por Monserrate y Obrapía, por el ómnibus 109, de la Ruta 5, que conducía Rafael Cañero Serrano, estimándose el hecho casual.

SUFRIO UNA CAIDA

Al caerse en su domicilio, se produjo lesiones de carácter grave, Concepción Navarro Regalado, natural de Vereda Nueva, de 80 años de edad y vecina de Industria número 25.

Resultado obtenido con los saludables tónicos y reconstituyentes PILDORAS ORIENTALES. Busto desarrollado, lleno, mosseado, reconstituído. Siempre beneficioso. En ningún caso perjudican. Las 60 cápsulas en Farmacias, patente número 3[illegible] Gratis y bajo sobre sin membrete le enviamos el folleto, dirigirse a ORIENTALES Apartado 1244. HABANA

MALTRATO

Luisa Martínez Fernández, de [illegible] años de edad y vecina de Rayo [illegible] sufrió lesiones de carácter leve, al ser maltratada de obras por el dueño del salón «Europeo» y un dependiente del mismo, de los que ignora sus generales.

Noticias de los Juzgados de Primera Instancia

Declaratorias de Herederos

El señor Juez de Primera Instancia de Almendares, loctor Zaldívar Cordero, dictó auto ayer por ante el Secretario Carlos González Parra, declarando intestado el fallecimiento de Antonio Cabrera Santos y por su única y universal heredera a su única hija legítima nombrada Otilia Ildefonsa Cabrera y Camariño y a la viuda del causante señora Isabel María Ana Calmariño y Galacho.

—El propio Juez de Almendares, por ante el Secretario Hermógenes Giménez, dictó auto declarando intestado el fallecimiento de Elvira Emilia Calvet Hernández Piloto y por su única y universal heredera a su hija adoptiva Caridad Celia Calvet y González de la Cotera.

—También fué declarado intestado por el Juez de Almendares, el fallecimiento de María Zelmira de la Soledad Freyre y Arango, y por sus únicos y universales herederos a sus hermanos de doble vínculo Gloria, Rogelio, Angela, Eugenio, Eneas, Rafael Gonzalo y Rosa María Freyre y Arango y a sus sobrinos Carlos Alberto, Guillermo Jorge, Silvia Hortensia y Guillermo Julián Freyre y Llovet en representación de su fallecido padre Fabio Freyre y Arango, hermano del doble vínculo de la causante, todos en la forma y proporción que determina la Ley.

Sentencia de Divorcio

Ante el Secretario Eduardo C. Daumy, dictó sentencia ayer el señor Juez de Primera Instancia del Oeste declarando con lugar la demanda de divorcio establecida por Tomás Salom y Angel, contra María Natividad Guinea y Herrera, y en consecuencia disuelto el vínculo matrimonial existente entre ambos cónyugues.

Dos Divorcios

Dictó sentencia ayer el Juez del Oeste declarando con lugar la demanda de divorcio establecida por Josefina Graciela Esther Alemán y Casharo contra Cirilo José Oliva y Michelena y en consecuencia disuelto el vínculo matrimonial entre los mencionados contrayentes.

—El propio Juez declaró igualmente disuelto el vínculo matrimonial existente entre Laureano Silva y Kessel y María Julia González y Medina.

Juzgado de Primera Instancia del Centro. Secretaría a cargo de Gabriel Lafuente

En el menor cuantía seguido por la Compañía destiladora «El Infierno» S. A., contra Nueva Empresa de Omnibus de la Habana, por providencia de fecha primero de los corrientes, se confiere traslado a la representación de la entidad demandada de la reposición establecida por la otra parte.

—En la pensión promovida por Francisco Morales Andreu, como veterano de la Guerra de Independencia, se ha dispuesto que el promovente ratifique su solicitud.

—En el divorcio por mutuo disenso entre Guillermo Barro Méndez y Blanca Rosa Córdova y Cuervo, se ha dictado sentencia declarando con lugar el divorcio con disolución del vínculo.

—En el divorcio establecido por Pola Berman contra Leo Joseph, se ha dispuesto el emplazamiento del demandado.

—En la apelación admitida en el juicio verbal seguido por el doctor Mario Font, contra Amador Polo, se ha señalado las nueve de la mañana del día 9 de los corrientes para la comparecencia verbal que dispone la Ley.

—En el divorcio de Carlos Norman Hernández, contra María C. Menéndez Fornell, se ha señalado el día 11 de los corrientes a las 9 de la mañana para la prueba testifical.

Relación de los asuntos civiles turnados hoy

Exhortos:—De Baracoa, en preparatoria por Armando Arrus contra Juan Arrus y otros al de Almendares.

De Santiago de Cuba, en incidente por Florencia C. Cutiño, al Oeste.

Inscripción de nacimiento: — Roberto Valdés, al Centro; Matías Cárdenas, al Este; Martha Campos y Fernández al Sur; Héctor Jiménez, al Sur.

Demencia:—América González, al de Almendares; Loreto Rendón, al Oeste.

Pensión de Veterano:—José Quirino Patricio de la Asunción Rubio y Salas al Este.

Hipotecario:—Ernesto Rasch y Jiménez, contra Rosendo Pérez Hernández, sus herederos, etc., sobre hipoteca de la casa Tres Palacios entre Teresa Blanco y Juana Alonso, en Jesús del Monte, al Centro.

Interdicto:—José María Fernández Dehesa sobre interdicto de adquirir bienes de la Capellanía Laical de cinco mil pesos por Manuel González, sobre el sitio del demolido Ingenio Aguacate al Norte.

Declaratoria de Herederos:— Gustavo Herrera al Centro; Oscar Alvarez Alvarez al Oeste.

Apelación:—Miguel Díaz contra Manuel Alonso Rodríguez y Estrella Montero al Oeste.

Queja contra un Juzgado Municipal:—Francisco Martínez, contra Juzgado Municipal del Norte sobre queja al de Almendares.

Mayor cuantía por pesos:— Mario Hugo y Jorge Gabriel Bustamante y Casuso contra Oscar Betancourt y Agramonte al Oeste.

Divorcios:—Ada Santana y Sánchez, contra Luis Escandell y de Armas al Sur; Luis Miguel Castro y Cárdenas contra Elia de los Dolores Herrera y Machado, al de Almendares; Sarah Herrera y Romand contra Enrique María Barrera y Palenzuela, al Este; Amado Antonio Martín Alemán contra Eulogia Amada Díaz al Centro.

M.E.C.D. 2016

SANIDAD RECLAMARA POR LA VIA JUDICIAL $4,573.80 A O. P. POR INTERESES DE UN CENSO DE $91,476.00

CORRESPONDEN A TERRENOS DE LA AMPLIACION DEL MALECON, PROPIEDAD DE LA LEPROSERIA

La Secretaría de Hacienda, erróneamente, según el Letrado de Sanidad, pasa esa suma a la Deuda Flotante. Cuba es invitada al V Congreso de la Asociación Internacional de Hospitales

El doctor Andrés Rivero Agüero, Jefe de la Consultoría de la Secretaría de Sanidad y Beneficencia, con vista del informe rendido por el Patrono Gubernativo del Hospital de Leprosos «San Lázaro», doctor Despaigne, reclamando el pago por la Secretaría de Obras Públicas de más de cuatro mil pesos, ha sugerido al doctor Zenón Zamora que se haga la reclamación por vía de los Tribunales de Justicia.

Según se desprende de una comunicación remitida por el Director General de Contabilidad de la Secretaría de Hacienda, los intereses del censo de $91,476.00 al cinco por ciento anual que gravan 34,000 metros de los terrenos de la ampliación del Malecon, propiedad del Hospital de San Lázaro, dejados de abonar por la Secretaría de Obras Públicas durante el año fiscal de 1933, ascienden a la cantidad de $4,573.80. Como dicha deuda no ha prescripto, ni puede prescribir, por cuanto existe el título ejecutivo de la propiedad, el doctor Rivero Agüero estima que la Dirección de Contabilidad de Hacienda sufre un error al declarar que dicha suma tiene pasar a la Deuda Flotante, ya que se comprende entre los adeudos pendientes de pago por parte del Estado que no se hizo efectivo a su debido tiempo en su correspondiente ejercicio económico.

Se trata, agrega el referido Letrado, de servicios prestados que hay que pagarlos; y para obtener ésto, recomienda el Secretario de Sanidad que por el Presidente de la República se envíe un Mensaje al Congreso para que promulgue una Ley que obligue a la Secretaría de Obras Públicas a pagar dicha cantidad o, de lo contrario, reclamar por la vía judicial.

Congreso Internacional de Hospitales

Por conducto de la Secretaría de Estado el Encargado de Négocios de Francia en La Habana ha invitado al Gobierno de Cuba para que nombre su representación al V Congreso de la Asociación Internacional de Hospitales que ha de celebrarse en París, del 6 al 11 de julio vanidero.

Piden no celebrar subastillas

El Administrador del Hospital Nacional «Calixto García», en escrito dirigido al Secretario de Sanidad, solicita autorización para prescindir del requisito de subastillas, conforme dispone la Ley, para la adquisición de artículos cuyo valor no pasa de doscientos pesos.

El Jefe de la Sanidad nada ha resuelto sobre el particular.

Los ex-alumnos del «Calixto García»

Un grupo de estudiantes de Medicina, alumnos internos del Hospital Nacional «Calixto García», visitó ayer al Secretario de Sanidad, doctor Zamora, quien hicieron entrega de una exposición firmada donde hacen constar que al aplicarse la Ley Docente, se les prohibe permanecer en el referido centro benéfico, con perjuicio, según ellos, del desenvolvimiento de la labor hospitalaria.

El Jefe de la Sanidad les informó que trataría del asutno con el doctor Costales Latatú, Director de aquel centro.

La Casa Life

(LA MAYOR COLCHONERIA DE CUBA)

OFERTA ESPECIAL

HASTA EL 15 DE MARZO

LO MEJOR PARA REPONER LAS ENERGIAS PERDIDAS ES UN BUEN DESCANSO.

LOS COLCHONES, COLCHONETAS Y ALMOHADAS "LIFE" SE LO PROPORCIONAN, EXIJA LA MARCA DEL TRIANGULO. (RECHACE LAS IMITACIONES)

Colchoneta camera de cotín adamascado y rellena de FLOR-SEDA 100x100

$3.50

ALMOHADAS CAMERAS DE COTIN ADAMASCADO Y RELLENAS DE FLOR-SEDA 100 X 100

$1.00

DOS UNICAS TIENDAS

TTE REY Y HABANA A-6724

SAN RAFAEL Y RAYO M-7063

Sucursal en Santa Clara, Luis Estévez 20 Distribuidor en Santiago de Cuba: Almacenes "CUBA"

Servimos pedidos al Interior, Escriba al Apartado No. 1997. Habana

CRONICA HABANERA

EN SU NATALICIO

Un saludo de felicitación llegará con estas líneas hasta la bella y encantadora señorita Adriana Maduro y de Lima, que celebra hoy su cumpleaños.

La señorita Maduro—perteneciente a ese grupo de jeunes filles que brillan en sociedad—tendrá un almuerzo en el Yacht Ciub para un grupo de sus amigas.

Felicidades.

LA COMIDA DE ANOCHE.—En su gran mansión de la calle 17 en el Vedado, ofreció anoche una comida la bella y gentilísima Condesa de Revilla de Camargo.

La elegante dama quería homenajear de esta manera al Embajador de los Estados Unidos, Excmo. Señor Jefferson J. Caffery que el lunes, próximo embarca para el norte en uso de licencia.

Muy selecto el grupo de comensales.

La Marquesa de Pinar del Río.

María Dolores Machín viuda de Upmann.

Demetrio Castillo Pockorny y Lola Montalvo de Castillo; Manolo Gómez Waddington y Guillermina García Ordóñez y Gloria Montalvo de García Ordóñez.

Mr. y Mrs. Fox.

Mr. y Mrs. Griggs.

Pepe Gómez Mena, Carlos Warner, Pancho Arango.

Y la bellísima Loló Vinent.

Preciosa lucía la mesa decorada por los artistas insuperables de la «Casa Trías», el famoso jardín del Vedado.

Llevaba un centro de cristal finísimo, cuajado de tulipanes rojos.

ELSA PENSO DE SENIOR.—El miércoles diez de marzo, celebra su natalicio una dama que disfruta de grandes simpatías en nuestra sociedad, la señora Elsa Penso, gentil y distinguida esposa del señor Henry Senior.

Con tal motivo tiene dispuesto un recibo para sus amistades que se efectuará desde las seis de la tarde en su lujosa mansión de la Quinta Avenida en Miramar.

Resultará animadísimo.

VIAJEROS DISTINGUIDOS.—El doctor Teodoro Johnson y su bella esposa Emilia Aguilera, embarcaron el miércoles para los Estados Unidos.

Los esposos Johnson, a los que acompaña la gentil dama Alina Sánchez viuda de Aguilera, se dirigen a los Estados Unidos, para pasar una temporada al lado de sus hijas Alina y Elena.

Felicidades.

NOTA DE DUELO.—Ha dejado de existir en nuestra capital, rodeada del cariño y las atenciones de sus familiares, la respetable señora María de los Angeles Fernández viuda de Pérez.

Baja a la tumba la bondadosa dama tras largo padecimeinto para combatir el cual resultaron inútiles todos los esfuerzos de la Ciencia.

Entre los familiares de la extinta cuéntanse sus hijos, el distinguido matrimonio doctor Raúl Pérez Fernández y señora Margot Pestana de Pérez.

Descanse en paz.

FIESTA DE LOS QUINCE.—Gloria Batista y Heydrich, encantadora hija de los conocidos esposos Ernesto Batista y María de los Angeles Heydrich, celebra su santo y cumple quince años el sábado de gloria.

Para festejar el doble acontecimiento sus padres le ofrecerán una fiesta lindísima en tan señalada fecha.

Fiesta de los quince que tendrá lugar en el simpático Lawn Tennis Club, de nueve de la noche en adelante.

Entre nuestra juventud distinguida se ha hecho una selecta invitación para la fiesta de Gloria Batista.

Será una fiesta animadísima.

DEL NACIONAL.—Nuestro máximo coliseo el gran Teatro «Nacional» anuncia para hoy, un programa doble de estreno que gustará extraordinariamente.

Lo integran la magnífica y bella cinta «La Reina de la Selva» en la que debuta ante el público Dorothy Lamour, notable actriz; y «Amor en fuga», simpática producción musical, del popular Bing Crosby.

Para el martes se anunci ael estreno de «Perdidos en el Espacio» gran producción R. K. O. Radio.

LA SEÑORA VIUDA DE WALSH.—La distinguida dama Mina Pérez Chaumont viuda de Walsh, suspende por hoy, su recibo de todos los viernes primeros de mes.

Permanecerá el día en el campo.

Sépanlo sus amistades.

EL ESTRENO DE SUZY.—La Metro Goldwyn Mayer, la poderosa compañía productora, ofrece hoy en el teatro «Trianón», el estreno de una de sus mejores películas en el año.

Nos referimos a «Suzy» el sensacional romance que interpretan tres destacadas figuras de la pantalla la encantadora Jean Harlow, y los notables actores Franchot Tone y Gary Grant.

Se completa el programa con «Puñetazo a la Irlandesa» el formidable éxito de risa de Patsy Kelly y Charles Chase.

Tema para la crónica.

BAILE DE MAMARRACHOS.—El Cuban Telephone Club, ofrecerá el sábado próximo en sus salones de Carlos III, un gran baile de mamarrachos exclusivamente para sus asociados.

Esta fiesta será amenizada por el Jazz Band «Happy-Happy» de Tricia y por la popular orquesta Lamadrid.

Un adorno adecuado con el carácter de la fiesta lucirán lo salones dando así mayor animación al baile.

TRASLADO DE GABINETE.—Los doctores Andrés G. Weber, Andrés G. Weber Jr. y Joaquín Weber, conocidos y prestigiosos odontológos, han trasladado su gabinete de Corrales 1, al edificio de Paseo y 25 en el Vedado.

Allí, en un hermosísimo apartamento del moderno edificio, se hallan instalados desde hace pocos das.

Lo que consignamos para conocimiento de sus numerosos clientes y amigos.

DESFILE DE COMPARSAS.—Las seis comparsas premiadas por el Departamento de Turismo Municipal, desfilarán a partir de mañana sábado, una cada noche, por el Parque «Hatuey», el gran parque de diversiones recientemente inaugurado en los terrenos de San Lázaro y Marina.

Es este un aliciente más que se suma a los muchos que ofrece aquel parque a las familias que asiduamente concurren al mismo.

Con espacio suficiente para ello, las comparsas al desfilar harán sus más bellas y originales evoluciones.

Funcionarán también los modernos aparatos y espectáculos procedentes de Coney Island, entre estos últimos, el «Hombre Mecánico» que contesta las preguntas del público, el Circo de los Monos Amaestrados, el peligroso acto de las motocicletas y el del Profesor Madaco con su búfalo amaestrado.

El Parque «Hatuey» es noche tras noche, y también en horas de la tarde, el punto de reunión de nuestras familias que encuentran allí gratas diversiones y un espectáculo moral.

EN EL AUDITORIUM.—Un gran día será el de hoy en el hermoso Teatro «Auditorium», con motivo de estrenarse un programa magnífico.

Está compuesto de la sensacional película «La reina de la selva» en la que hace su debut la bellísima actriz Dorothy Lamour y de la interesante film «Amor en fuega», la mejor creación del popular cantante Bing Crosby.

Estos dos estrenos llevarán gran concurrencia, que eseñaremos.

DEL JARDIN PRESIDENTE—Continúa siendo el rendez vous de nuestra sociedad elegante, el bello y simpátido jardín «Presidente», instalado en la Calzada del Vedado, esquina a G.

Tanto a la hora del té como de la comida y después de las salidas de los cines, constituye el jardín Presidente el sitio predilecto de reunión.

Allí se baila desde las cinco con la orquesta de Luis Fabré, notable conjunto que ameniza todos los días hasta las doce de la noche.

Triunfa el Jardín «Presidente».

Nuevos modelos en seda estampada

Una primorosa colección..

que anticipa todo el esplendor y alegría de la entrante Primavera. Modelos importados, de suma elegancia y con los detalles características de la nueva moda. Flores pequeñas, solas, o combinadas con hojas y tallos, en coloridos de rara belleza, sobre fondo blanco, negro, amarillo, azul o verde claros. Vestidos, en fin, indispensables para saludar a la nueva estación, ya muy cercana. Véalos Ud. en el primer piso.

fin de Siglo

san rafael y águila, teléfonos: m-5991-92-93

MUSICA Y MUSICOS

Concierto en el anfiteatro

Mañana sábado, día 6 de marzo, ofrecerá la Secretaría de Educación un gran concierto en el cual como principal atractivo hace la primera presentación de la cantoria de la Beneficencia; institución fundada por la Coral y Compuesto por 200 niños bajo la dirección de María Muñoz de Quevedo.

La Coral de la Habana toma parte en varios números y la Banda del Cuartel General inicia el acto bajo la dirección del capitán Luis Casas Romero.

La Cantoría constituye una de las mejores obras pro cultura musical que pueden fundarse y por sus amplias influencias en la educación del niño, por su ayuda eficaz en la formación del carácter, debe mirarse en su sentido educativo como factor de importancia. La presencia de esos niños en este programa, señala un hecho elocuente de los progresos de nuestra «escuela». Este concierto tendrá lugar en el Anfiteatro Nacional de 8 a 10 le la noche. La entrada es libre, pero hay sillas reservadas para las autoridades, elementos musicales y la prensa.

Recital de Daisy de Mendoza

Señalado está para pasado mañana, domingo 7, a las diez de la mañana en el teatro Principal de la Comedia.

Será este acto un verdadero acontecimiento artístico y social dadas las relaciones que tiene Daisy de Mendoza en el seno de nuestra sociedad y la naturaleza artística del programa tanto como las condiciones vocales de la joven cantante, alumna distinguida del maestro Francisco Fernández Dominicis.

Entre las canciones del programa resaltan dos pequeñas joyas musicales que se deben a la inspiración del valioso aunque modesto maestro César Pérez Sentenat. Se titulan «Yo se de un pesar profundo» y «Mi Caballero», ambas con versos de José Martí, el Apóstol de nuestras libertades.

Daisy de Mendoza usará una elegante toilette creación de Klara.

Al piano, la acompañará el joven Sergio Navarro, quien a su vez interpretará como solista, varias composiciones de Liszt, Chopin, Paradies y Mendelssohn.

Las localidades están casi todas en poder de nuestras principales familias y aficionados. Son pocas las que quedan disponibles y estas pueden conseguirse desde mañana sábado en el Teatro Principal de la Comedia. Las lunetas valen un peso, las butacas 80 y 60.

Daisy de Mendoza, becada por la Secretaría de Educación, se despide con este recital del público habanero, ya que se dispone a embarcar rumbo a los Estados Unidos para dedicarse en Nueva York a perfeccionar sus estudios vocales.

El Concierto de anoche

En el Conservatorio Fischermann, (sucursal) en Belascoaín 46 ,celebrose anoche el concierto presentación de Esperanza Luaces por su profesor Jascha Fischermann

El acto quedó muy lucido y los intérpretes merecieron múltiples aplausos.

Oportunamente trataremos sobre este concierto.

En la Sala Falcón

Mañana sábado, a las 9 de la noche, se ofrecerá un concierto homenaje al maestro Juan González, en la Sala Falcón.

El programa combinado es el siguiente:

Primera Parte

1.—Fausto, Vals de Concierto. Gounod-Listz. C. Fernández Vilá. Pianista.
2.—Aida, Ritorna Vincitor. Verdi. Olga de León Quintana. Soprano.
3.—La Boheme, Raconto de Rodolfo. Fuccini. Ricardo Miranda. Tenor.
4.—La Boheme, Raconto de Mimí. Puccini. Vitalia Villalba de la Fé. Soprano.
5.—Vorrei, Melodía Tosti. José Suárez Alonso. Barítono.
6.—La Graciosa. Vals. Bonh. Magdalena Pontigo. Solo de Piano.
7.—Voce di Primavera, Vals. Strauss. Aldo Reno. Sopranino.
8.—Pagliacci, Arlequín. Leoncavallo. Eovaldo Almeida. Tenor.
9.—Lucía Lamemoor, Aria. Donizetti. Margarita Sanjusti. Soprano.
10.—Elixir D-Amore, Romanza. Donizetti. José García, Tenor.
11.—Carnaval de Venecia, Tema y Variaciones. Benedict. Josefina Villalba de Baxadós. Soprano.
12.—La Viejecita, Dúo. Caballero. Betty y Estela Chomount. Sopranos.

Segunda Parte

1.—La Partida, Canción. Alvarez. Federico G. Riancho, Tenor.
2.—Estrellita, Canción. Ponce. Julia Navarro, Soprano.
3.—La Tempestad, Salve, Chapí. Amador López, Tenor.
4.—Romeo y Julieta, Vals. Gounod. Manuela Castro. Soprano.
5.—El Relámpago, Romanza. Gaztambide. Manolo Vila. Tenor.
6.—Gran Vals No. 2. Durand. Estela Vales. Solo de Piano.
7.—Ciega de Amor, Canción. Padilla. Herminia Navarro. Soprano.
8.—Amores y Amoríos, Poesía. Hermanos Quintero. Nena Baxadós. Recitación.
9.—Bohemios, Dúo. Vives. Olga y José de León. Soprano y Tenor.
10.—La Maja, canción Española. Moreno. María Pérez. Soprano.
11.—Hasta la vista, Canción. Grever. Humberto Herrera, tenor.
12.—Caballería Rusticana. Raconto. Mascagni. Josefina Morell. Soprano.

Todos los números serán acompañados por el maestro Juan González. Maestro de ceremonias. Germán Pinelli.

CIGARROS KOOL MENTOLADOS

UN ENFRIAMIENTO OCASIONA UN CATARRO. UN CATARRO MAL CUIDADO CAUSA GRANDES ESTRAGOS.

UN FRASCO DE "GRIPPOL" TOMADO A TIEMPO CONJURA ENSEGUIDA TODOS ESTOS MALES.

"LABORATORIO BOSQUE" TEJADILLO 36. HABANA.

Inscriptos en el Trabajo 2 gremios de trabajadores

Por orden superior se disuelve una organización sindical por no cumplir las leyes vigentes

Tres Resoluciones firmó ayer el Jefe del Trabajo, disponiendo, por una de ellas, la inscripción de la organización Sindicato de Obreros de la Cremería Hacienda Santa Isabel y el Sindicato de Obreros y Empleados de la Nueva Papelera Cubana.

Declarando sin lugar el escrito de solicitud de disolución de la Unión Nacional de Vendedores-Cobradores, Auxiliares y Similares de la Singer Sewing Machine Co., de Cuba, hecho por el doctor A. Montero, a nombre de dicha entidad comercial.

Y, finalmente, ordenando la reposición de la señora Rosa García en el cargo de costurera de la casa de salud «La Purísima Concepción», del Centro de Dependientes, la que después de estar prestando servicios durante 10 años, fué dejada cesante sin causa justificada.

Organización obrera disuelta

También por Resolución de ayer el Secretario del Trabajo decretó la disolución de la organización obrera denominada Sindicato de Obreros del Ramo de Construcción, Sección Calera de Cárdenas, debiéndose esta drástica actitud del Jefe del Trabajo a haberse comprobado que dicha organización, al presentar determinadas demandas a la Compañía Anónima de Cal Larrauri, no se había constituído de acuerdo con las disposiciones vigentes, las que exigen cacapacidad técnica en la especialidad del trabajo a que se dedica, contraviniendo los Decretos de Sindicalización —falta de registro de asociados, libros de contabilidad y los artículos 8, 21, 22, 23, 25 y 31 del Reglamento.

De las investigaciones practicadas por la Secretaría de Trabajo se ha podido comprobar que el referido Sindicato sólo cuenta con nueve miembros, cuando el Decreto de Sindicalización exige 25 a cualquiera organización obrera para que pueda constituirse legalmente.

Problema resuelto

Ha quedado solucionado el problema que mantenían los miembros del Sindicato del Ramo de Construcción con la Unión de Fabricantes de Mosaicos y diversas casas afiliadas a esta última, al acordar los patronos pagar, a partir del próximo día primero, los salarios fijados en la tarifa que para esa clase de labores existen.

De Venta en Todos los Establecimientos

Los Médicos Dicen

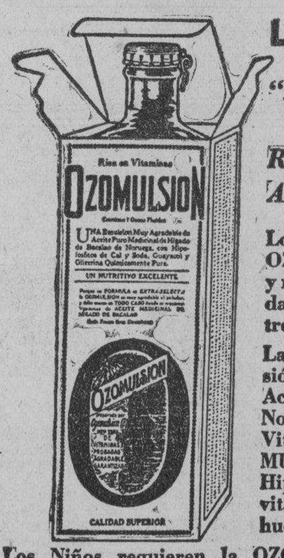

"Esta es la manera sabia de evitar: RESFRIADOS . . TOSES ANEMIA TROPICAL"

Los médicos recomiendan la OZOMULSION por ser la mejor y más económica manera de guardarse contra los resfriados de los trópicos.

La OZOMULSION es una emulsión de sabor delicioso del mejor Aceite de Hígado de Bacalao de Noruega, con las importantes Vitaminas "A" y "D". La OZOMULSION además contiene los Hipofosfitos de Cal y Soda—tan vitales para la formación de huesos y dientes más fuertes.

Los Niños requieren la OZOMULSION. Los adultos la necesitan. *En las farmacias en frascos grandes que cuestan menos que muchas emulsiones ordinarias.*

OZOMULSION Para Su Salud

Glostora

● Señora: De todas maneras, ya sea que Ud. acostumbre usar un peinado completamente liso, ondeado o rizado (natural o permanente), Glostora es la preparación que Ud. necesita para realzar la belleza de su cabello.

● Todo lo que Ud. tiene que hacer es poner unas pocas gotas de Glostora en la palma de la mano y pasárselas suavemente por el cabello, antes de peinarlo u ondearlo. Su cabello quedará al instante lustroso y suave, dócil y sedoso.

DA ELEGANCIA Y ESPLENDOR AL CABELLO

Distingase usando THE KIMBO

$8.50

al interior 30 ¢

Negro y oscuro

The Kimbo Shoe

VEA NUESTRAS VIDRIERAS.

Peleteria LA BOMBA

MANZANA DE GOMEZ. TEL. A.9515

A. ROGER A. 7811,

Dr. HUMBERTO FAZ TABIO

Especialista en ENFERMEDADES DE NIÑOS.

CALZADA No. 90 entre PASEO y A. VEDADO. CONSULTAS de 3 a 5 P. M. Teléfono F-2679

M.E.C.D. 2016

DIARIO DE LA MARINA

(S. A.)
FUNDADO EN 1832.
(Dirigido hasta 1919 por D. Nicolás Rivero y Muñiz)
DIRECTOR: Dr. JOSE I. RIVERO — ADMINISTRADOR: D. CELSO GONZALEZ
Domicilio Social: PASEO DE MARTI, número 103
Joshua B. Powers, Ins. 220St. 42nd. St. New York City

Editado por la Cía. DIARIO DE LA MARINA, (S. A.), cuyo programa consiste «en la defensa de los intereses generales y permanentes de la Nación cubana, de los especiales de la Colonia Española establecida en la misma y de la unión y armonía entre los diversos elementos que conviven en el país». Art. 1o de los Estatutos.

TELEFONOS DEL DIARIO

Dirección	M-2856
Administración	M-7911
Suscripciones	M-7911
Quejas	M-7911
Clasificados	M-7915
Jefe Redacción	M-1287
Redacción	M-7913
Sports	M-7912
Ag. Guanabacoa	XO-1584

PRECIOS DE SUSCRIPCION

	Territorio Nacional	Extranjero	Países Fuera del Convenio Postal
Año	$ 13.50	$ 17.00	$ 20.00
Semestre	7.00	9.00	11.00
Trimestre	3.75	5.00	6.00
Mes	1.30	—	—
Dominical Semestre	—	5.00	7.00

EDITORIALES

Organización internacional anticomunista

EL empeño persistente y tenaz con que el Gobierno de Stalin pretende imponer en el mundo entero el comunismo, está produciendo una reacción cada vez más general y vigorosa. Se va universalizando la lucha contra los que quieren destruir la civilización occidental. Ya no son únicamente Alemania e Italia las naciones que se han enfrentado abiertamente contra el sistema de Lenín. Polonia, Austria, Hungría, Grecia, Rumania y el Japón han manifestado también su aversión y hostilidad hacia los principios y hacia los procedimientos comunistas. El pueblo español lucha heroica y victoriosamente contra los rojos. En Portugal prevalece y domina el corporativismo de Oliveira Salazar contrario al de Moscú. Ni en Europa ni en América hay apenas ningún país en que no se constituyan robustas agrupaciones anticomunistas.

Ha llegado a ser tan intensa esta reacción que se están formando organizaciones internacionales para combatir a lo que se ha llamado ya el enemigo común. En Berlín se está preparando para el próximo verano una gran exhibición internacional anticomunista, la cual será parte importante de una activa y fuerte campaña y fomentará la constitución de una magna entidad para lo cual se invitará a todos los países de tendencias anticomunistas. Se desea componer un formidable bloque que contrarreste y contenga las actividades del Komintern ruso y de la Tercera Internacional. Han de ser indudablemente muchos en el mundo civilizado los países que tomen parte en ese organismo internacional.

Los hechos están probando palpablemente que una de las causas, principales de la inquietud y de la agitación que está sacudiendo a los pueblos es el imperialismo despótico y dictatorial que la Rusia comunista viene ejerciendo en Europa, en Asia y en América. Son el desorden, la anarquía, la destrucción y la subversión de todos los principios en que se asienta la civilización los caracteres de ese imperialismo. En algunos países, como en España, ha llegado hasta el más monstruoso salvajismo ese sistema de violencia y de odio con que los rojos pretenden domeñar.

La paz tan vivamente anhelada después de los espantosos horrores de la guerra mundial, no puede estar a merced de una nación que se esfuerza por ensangrentar y demoler a todos aquellos países que no se avengan con su gobierno y que no comulguen con su modo de pensar y de sentir. El instinto de conservación ha de mover, por fuerza, a todos los pueblos a unirse en esa gigante agrupación que los defienda contra el factor constante de disturbios, de luchas y de conflictos.

En América, en estos momentos, es todavía mayor este aborrecimiento a todo cuanto pueda poner en peligro esta paz. El ansia vehemente de mantenerla y resguardarla impulsó aquella magna Conferencia que con la representación de todas las Repúblicas americanas, se celebró en Buenos Aires. El cordial acercamiento de dichas Repúblicas; su más estrecha compenetración ya económica, ya cultural y el firme propósito de impedir la guerra, la mutua cooperación fueron los fecundos y beneficiosos resultados de aquella Asamblea en favor de la paz. De allí nacieron, en gran parte, los impulsos panamericanistas que han culminado en esas instituciones interamericanas que buscan la mayor aproximación recíproca de todos los pueblos del Continente.

Este amor a la paz, este anhelo de conseguirlo a toda costa y estos movimientos panamericanistas de confraternidad, no son de ningún modo compatibles con un sistema y una labor que, como la del comunismo, ejerce en donde quiera que aparezca la odiosa y malhadada misión de perturbar, de demoler y desquiciar.

Concuerdan, por lo tanto, de lleno con el espíritu y con la política de los pueblos americanos, esa exhibición y esa organización internacionales anticomunistas que para combatir las maquinaciones de Moscú se están constituyendo en la capital de Alemania.

El arte y la ciencia de la diplomacia

CADA vez que un ciudadano asume las responsabilidades de un alto cargo oficial—secretario del Despacho, director, jefe de sección o negociado importante—suele hacer declaraciones a la prensa. Hemos de confesar que esas declaraciones tienen, las más de las veces, el carácter de una mera formalidad. Giran, por lo común, en torno a tópicos manidos que a nada ni a nadie comprometen. El periódico las recoge, cumpliendo su misión informativa, y nada más.

Hay, sin embargo, sus excepciones. Bien porque se trate de un funcionario que tiene algo que decir, bien porque el momento característico de su toma de posesión exija puntualizaciones concretas y tranquilizadoras. Tal el caso reciente del doctor Juan J. Remos, al tomar posesión de la Secretaría de Estado.

Entre las declaraciones hechas por nuestro canciller hay una que queremos destacar por su capital importancia. Es aquella que se refiere a la exigencia de determinados requisitos de capacidad para desempeñar cargos en el Servicio Exterior. La República necesita técnicos para los menesteres, siempre delicados, de la diplomacia. La diplomacia es una función sutilísima, que requiere, además de sociabilidad, «savoir faire» y penetración psicológica, un caudal no pequeño de conocimientos específicos, bien de los que se aprenden en los libros, bien de los que se adquieren en el trato diario con los hombres. Un diplomático no se improvisa. Para llegar a serlo es preciso un largo y severo aprendizaje. La vida internacional moderna está llena de altibajos, de escarpas, de ocultos meandros, de laberínticas tortuosidades. Para andar por ella no bastan los ojos naturales: hay que crearse algo así como aquel «ojo pineal» de que hablaban los antiguos y que tenía el don de las visiones insólitas. Esto sólo se consigue comenzando desde abajo, ascendiendo paso a paso, en una labor de cauteloso alpinismo. De ahí que en todos los países se estime tanto al «diplomático de carrera», es decir, al diplomático que no es más que diplomático y que ha consagrado toda su vida a esa misión, que es arte y ciencia a la vez.

Entre nosotros, aunque existe la carrera diplomática debidamente reglamentada y con un escalafón riguroso (por lo menos en el papel), al que sólo se sustraen los embajadores y ministros en quienes, por obvias razones, se hace indispensable atender otras cualidades, no se ha cuidado, en la práctica, el problema con el esmero que requiere. En esto, como en tantas otras cosas, han prevalecido el nepotismo, la influencia amistosa y el compromiso político. Para algunos de nuestros cancilleres, el Servicio Exterior ha sido algo así como un centro dispensador de dádivas oficiales, que ni siquiera han tenido, en la mayoría de los casos, el disculpable carácter de «premios al mérito». Cuando se ha querido obsequiar a alguien con un viaje de recreo; cuando algún paniaguado político ha querido tomarse unas confortables vacaciones, se le ha dado un cargo en el Servicio Exterior, aunque el interesado no tenga la menor noción de las responsabilidades inherentes al mismo. Ultimamente se llegó, inclusive, a «despachar» para el extranjero, con importantes puestos en el Servicio Exterior, a algunos de los revoltosos que tenían en jaque a la Policía con sus «tánganas»; lo que equivalía a hacer de nuestra diplomacia algo así como un reformatorio o una oficina de distribución de premios a la inversa.

Urge rectificar estos peregrinos criterios. Por eso nos parecen atinadas y oportunas las declaraciones hechas en este sentido por el nuevo secretario de Estado. Si en todos los órdenes de la actividad oficial hemos propugnado que la aptitud sea la norma que impere en la selección de los servidores del Estado, con más razón debe obedecerse a ese imperativo en lo que concierne a los cargos del Servicio Exterior. El error de un funcionario o empleado de la Administración puede acarrear perjuicios al Estado, pero esos perjuicios serán siempre de carácter interior. En cambio los errores en que puede incurrir un funcionario del Servicio Exterior, por ignorancia, por falta de tacto, por ligereza en la actuación, pueden comprometer internacionalmente a la República, lo que es mucho más grave.

Todo gobierno debe mirar muy bien qué clase de hombres envía al extranjero con la representación del Estado cubano. Precisamente porque nuestro país es geográficamente pequeño y políticamente pesa poco en el mundo, tenemos que compensar aquella pequeñez y esta escasa gravitación con una actuación inteligente y mesurada, que demuestre que si somos pequeños en lo físico, sabemos, en cambio, ser grandes en lo espiritual y hacernos respetar de todos por nuestra prudencia y nuestro buen sentido.

BURLA BURLANDO

LECTURAS DE CUARESMA

Suelo en esta época del año dejar las lecturas más o menos profanas para volver a los libros santos. Pero mi biblioteca, aunque no muy copiosa, es un verdadero **pandemonium**... Ayer al buscar un tomito del Nuevo Testamento me lo encontré entre un grueso volumen de Voltaire y otro no menos gordo de Renán... ¡Yo mismo había vuelto a colocar a Cristo entre dos ladrones!

Me arrepentí de esta distracción o estupidez, y me puse a hojear el Santo Libro, y me detuve entre las Epístolas de San Pablo. Después del Evangelio, los escritos del gran Apóstol de los Gentiles son los que más se acercan a Jesucristo. Parece que fueron trazados ayer a la vista de las cosas y cosazas que ahora suceden en el mundo. Sin embrgo, lo fueron hace cerca de dos mil años, y resultan hoy tan interesantes y tan frescas sus enseñanzas como lo fueron entonces, lo que demuestra que las verdades prevalecen intactas a través de las vicisitudes, cambios, modas y revoluciones de todos los tiempos.

A pesar de la relativa familiaridad con que uno suele tratar este librito, siempre se encuentra en él alguna sorpresa. Mirando al azar entre sus páginas sublimes me encontré con estas palabras:

«Toda persona está sujeta a las autoridades superiores; porque no hay autoridad que no provenga de Dios».

Parece escrito la semana pasada para los eternos inconformes con el «principio de autoridad». No obstante, las autoridades civiles de este glorioso siglo XX no creen deberle nada a San Pablo por sus máximas llenas de «gubernamentalismo»... Por eso han eliminado a Cristo de las escuelas... ¡Como que muchas de las autoridades no creen en más dios que el **Voto**, ni en más sumisión a su mandato que la que inspira la estaca...

Y continúo hojeando y tomando notas. «Está escrito: destruiré la sabiduría de los sabios, y desecharé la prudencia de los prudentes. ¿En dónde están los sabios? ¿En dónde esos espíritus curiosos de las ciencias de este mundo? ¿No es verdad que Dios ha convencido de fatua la sabiduría de este mundo?»

¡Ay, si el buen Apóstol hubiera publicado hoy esas preguntas en el periódico o en el libro!... ¡Con qué soberbia no se hubieran erguido los millares de «hombres-cumbres» para fulminar sobre el «atrevido» los rayos de su cólera!... Por fortuna ya el Santo no puede padecer un segundo martirio.

Apenas se encuentra una página en las mencionadas Epístolas que no contenga alguna máxima, algún consejo, algún pensamiento que no pueda ser aplicado a la vida del hombre y de la sociedad moderna. Pero donde más sorpresas he encontrado fué en las Epístolas dedicadas a las relaciones entre el varón y la hembra, esto es, al asunto del matrimonio.

«En lo relativo a las personas casadas, mando no yo, sino el Señor, que la mujer no se separe del marido; que si se separa, no pase a otras nupcias, o bien se reconcilie con su marido. Ni tampoco el marido repudie a su mujer». ¿Qué pensaría aquel santo varón si viese lo atareados que están en la actualidad los jueces de los divorcios?...

«Porque la mujer casada no es dueña de su cuerpo, sino que lo es de su marido. Y asimismo el marido no es dueño de su cuerpo, sino que lo es de la mujer».

Nada más justo que las obligaciones sean recíprocas. ¡Pero qué lejos estamos de lo que San Pablo enseña!

¿Y qué dirá éste en el Empíreo cuando sepa que andan ahora por el mundo unos legisladores, reputados de ilustres, que se disponen a declarar lícito el adulterio?..

Anotaré otros versículos de «candente» actualidad. «Mas quiero también que sepais que Cristo es el Jefe y cabeza de todo hombre, como el hombre es cabeza de la mujer»... Tendrá el santo que taparse los oídos allá en el cielo, por no oir el alboroto que esas palabras están «llamadas» a producir entre los comités feministas de la época.

«Sed jueces vosotros mismos, y decidme: ¿es decente que la mujer haga en público oración a Dios sin velo?... Y ¿qué dirá el Santo cuando las vea no solamente sin velo en la iglesia, sino con el seno, y los brazos y las piernas desnudas?...

Y dice el Apóstol más adelante: «Asimismo anden también las mujeres con traje decente, ataviadas con recato y modestia, y no con los cabellos rizados y ensortijados, ni con oro, ni con perlas, y costosos adornos, sino con buenas obras, como corresponde a la mujer que hace profesión de piedad». Y continúa: «Pues no permito a la mujer el hacer de doctora, ni tomar autoridad sobre el marido; mas estese callada, ya que Adán fué formado el primero, y después Eva».

¡Por todo el oro del mundo no quisiera oir la barahúnda que va a armar en los corros feministas eso del «doctorado» y de la «autoridad marital» y, sobre todo, lo de «callada»! ¡Decididamente el gran Apóstol no conocía bien la naturaleza femenina!

En fin, yo pido perdón al sexo adorable si hay algo de impertinencia por mi parte en citar tal Santo y tales palabras a «estas alturas»... No me ha impulsado a esta obra más que el deseo de hacer una información periodística. ¿No es una novedad informativa esto de citar a San Pablo y «sus cosas» en un periódico moderno? ¿Acaso tiene menos importancia la opinión de San Pablo que la de Marañón?...

Yo en este asunto ni quito ni pongo rey, y me lavo las manos. Dejo, pues, al fino criterio de las damas cristianas el seguir al Apóstol de los Gentiles, o las lisonjas de los cronistas y poetas que alaban sus rizos, sus joyas y sus doctorados...

¡No me siento con madera de santo para afrontar el martirio!...

M. ALVAREZ MARRON.

Al Margen de la Historia

ANECDOTAS DEL REY DE ROMA

Todo el amor que la emperatriz María Luisa de Francia le negó al Rey de Roma, el único hijo y heredero de Napoleón Bonaparte, se lo dió con creces madame de Montesquieu, aya del niño imperial.

María Luisa distribuía su tiempo entre las clases de pintura y las clases de música. Sus visitas diarias al Rey de Roma duraban muy pocos minutos, e invariablemente sus caricias eran las mismas, como si formaran parte de la etigueta palatina, sin que pusiera en ellas la menor emoción.

En cambio, madame de Montesquieu fué una verdadera madre para el niño-rey. Lo trataba con sumo respeto, pero con cariño y energía, cuidando escrupulosamente de su educación.

Napoleón I adoraba a su hijo. Le dedicaba todas sus horas libres, y con frecuencia fué sorprendido por sus ministros jugando sobre la alfombra con su heredero.

El Emperador había prohibido terminantemente que el Rey de Roma penetrase en su despacho, si no iba acompañado por madame de Montesquieu. Una mañana, quiso romper la consigna. Con voz clara y acento imperativo, dijo al ujier que estaba de servicio:

—Abre, que quiero ver a papá.

—No puedo abrir a Vuestra Majestad —respondió el sirviente.

—¿Por qué? ¿No soy el rey?

—Pero, viene solo Vuestra Majestad.

El niño guardó silencio al oír la respuesta del ujier, pero sus ojillos azules se llenaron de lágrimas. En esto, llegó madame de Montesquieu. El heredero se prendió de su mano, y empujándola hacia la puerta del despacho imperial, se encaró con el ujier y le dijo, con energía impropia de sus pocos años:

—¡Abre, que el Rey lo quiere!

Cuando se hallaba en Saint-Cloud, quería permanecer en la ventana mucho tiempo, para ver pasar a la gente.

Un día, vió a una mujer rigurosamente enlutada que llevaba de la mano a un pequeñuelo tan enlutado como ella, y que, aproximadamente, tendría la misma edad que el Rey de Roma.

—¿Por qué va ese niño vestido de luto tan riguroso? —preguntó a madame de Montesquieu.

—Porque, sin duda, ha perdido a su padre —le contestó la dama.

¿Quiere saber la verdad Vuestra Majestad?

La madre y el hijo fueron llevados a presencia del hijo de Napoleón.

Tratábase de una joven viuda, cuyo esposo había sucumbido, después de tres meses de sufrimiento, a las heridas recibidas en España. La desgraciada mujer solicitaba una pensión.

El Rey de Roma se impresionó vivamente y anduvo todo el día triste y mohino, porque, ausente su padre, no podía solicitar la pensión que reclamaba aquella señora.

A la mañana siguiente, cuando fué a dar los buenos días al Emperador, tuvo buen cuidado de poner la solicitud de la viuda separada de las demás.

—Fíjate en esto —le dijo muy seriamente a su padre— es de un niño como yo que ha vestido de luto. Su papá ha muerto por defenderte a ti, y su mamá pide una pequeña pensión, porque es pobre y desgraciada.

—¡Ah!— dijo Napoleón, acariciándole. Pronto empiezas a dar pensiones. Veamos quién es tu protegido.

Aquel mismo día se despachó la orden para que se le pagasen a la viuda los haberes devengados por su esposo desde el día en que cayó herido. E igualmente le fué concedida la pensión.

José SANCHEZ-ARCILLA

ENTRE COLECCIONISTAS — *Por Roseñada*

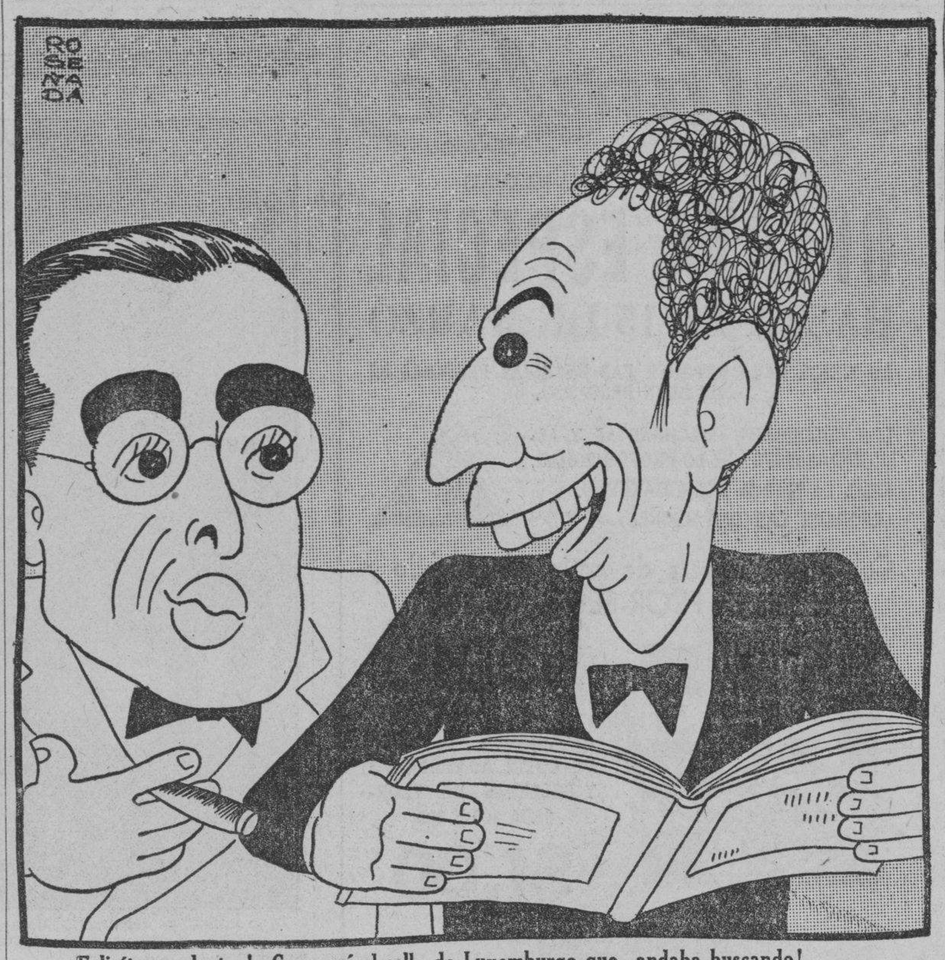

—¡Felicíteme, doctor! Conseguí el sello de Luxemburgo que andaba buscando!
—¡Valiente cosa! ¡Yo conseguí el Pacto con Menocal, que era el único que me faltaba!

Epistolario de OTEYZA

EX LIBRIS LUIS DE OTEYZA

Sra. Luisa Baracca.

Gardone.

Muy señora mía:

Dirijo a usted esta carta, aun cuando es a nuestro común amigo Gabriel D'Annunzio a quien debiera dirigirla. Pero, la verdad, estoy un tanto resentido con él, pues hace un mes largo que le escribí y no he obtenido respuesta. Como yo, señora, fuí diplomático, estas faltas protocolarias me disgustan mucho. Y he decidido no volver a escribirle, para evitarme sufrir por segunda vez la decepción de que no me conteste.

Sin embargo, el caso es que tengo algo que comunicarle. Y he pensado en usted, su íntima compañera, para que se lo haga saber. Yo se lo escribo a usted, usted se lo dice a él y todo queda resuelto. ¡Todo queda resuelto sin que mi susceptibilidad padezca!

Se trata de la carta que D'Annunzio ha escrito al general Aquiles Starace—ya ve usted, escribe a otro y no me escribe a mí...—participándole su propósito de buscar una muerte violenta. Pues contra la opinión de usted, yo juzgo que es eso lo que D'Annunzio se trae entre manos, como declara el senador Alfredo Felice. ¡Hasta un senador lo ha comprendido! Y es que no puede estar más claro de lo que está. Sólo el amor que usted tiene a quien por sus encantos dejó a Eleonora Duse ha podido cegarla.

Después de decir D'Annunzio al general Starace «soy viejo, estoy enfermo y se acerca mi fin», alude a que no logró terminar su vida violentamente en el bombardeo de Ragusa ni en la toma de Fiume y añade: «desdeño morir en agonía entre dos sábanas, por lo que estoy ensayando mi última invención». Pues bien; aunque pretendamos hacernos los desentendidos quienes como usted le quieren y le admiran como yo—el que me haya hecho ese feo de dejar de contestarme, mi admiración no amengua—eso significa, exactamente, lo que el senador Felice ha declarado. La última invención—fíjese usted que D'Annunzio ha dicho «la última»—del héroe y poeta consistirá en una fantasía poético-heroica, encaminada a separar su alma, siempre exaltada, de su cuerpo ya caduco.

No obstante, ¿conseguirá D'Annunzio con lo que ha inventado lo que se propone?... Tal la duda que me mueve a escribir la presente carta. En eso la portentosa inventiva dannunciana ha fallado repetidas veces. A ver si una vez más le falla, y sólo consigue mutilarse, como cuando perdió un ojo en aquel ataque aéreo... Y a mí, para evitar semejante contingencia, se me ha ocurrido una idea que considero infalible. Es lo que paso a exponer ante usted, para que usted se la transmita al interesado, si me hace el favor.

Dígale que, para librarse de «morir en agonía entre sábanas» tiene un procedimiento sencillo y eficaz juntamente. No ha de hacer otra cosa que pintarse de negro e irse a dar un paseíto por las calles de Addis Abebá. Con esto sólo, sus amables compatriotas, los soldados del virrey Graziani, se encargan de resolverle el problema.

Y sin que haya cuidado de que se equivoquen al darle la solución, pues en estos últimos cuatro días se han ensayado mucho y muy bien. Seis mil abisinios ha costado que adquirieran la suficiente práctica; pero no es mucho si ello produce complacer a un italiano tan ilustre. Aunque no sea más que para justificar así la conducta de Italia en Abisinia, debe adoptar D'Annunzio el procedimiento que indico.

Sin más, señora, aprovecho la ocasión para ofrecerme suyo atento. ¡Ah! Y envío a usted por anticipado mi sentido pésame.

B. s. p.

Luis de Oteyza

La Habana, 5 de Marzo de 1937.

DESDE PARIS

LA DESAPARICION DEL «MAJESTIC»

Esta mañana pasé por la avenida Kleber, rematada por el Arco del Triunfo. Iba en busca de Enrique Larreta, que debía, como siempre, hospedarse en el «Majestic», hotel por el cual tenía debilidades particulares el autor de «La Gloria de Don Ramiro» desde que, por motivos que nadie conoce, se enemistó con el «Ritz». Todos sabemos que Larreta viene al «Majestic» como todos sabemos que a Pío Baroja se le encuentra en la Cité Universitaire.

No encontré a Larreta, «et por cause» como dicen los franceses. Porque el «Majestic» estaba cerrado, simplemente, sensacionalmente, inexplicablemente.

Muchas cosas inexplicables podían pasar en París, menos el cierre del «Majestic». Este orgullo de París conocido en el mundo entero con el sobrenombre de «le pelais de l-avenue Kleber», parecía destinado a vivir eternamente, como Nuestra Señora, como el Arco mismo, su ilustre vecino. Y sin embargo, tuve que resignarme a la evidencia: el «Majestic» estaba cerrado definitivamente y, como váis a ver, hasta sin posibilidad de volver a abrir sus puertas un día en el futuro, porque el inmueble mismo había sido vendido al Gobierno, para instalar en él un departamento del Ministerio de la Guerra.

Me quedé como soñando, un rato frente a su fachada inmensa. Rememoré los cientos de caras que había conocido en él, argentinos, cubanos griegos, egipcios, españoles. Ah, los españoles principalmente venían al «Majestic», porque antiguamente había sido «el Palacio de Castilla». La Reina Isabel había vivido en él, y hasta hace pocos días aún se conservaba intacta su cámara particular. Los españoles ricos venían al «Majestic» y se disputaban el honor de habitar en esa cámara real y de bañarse en la piscina de mármol rosa forrada interiormente de plata, contigua al gabinete de toilette.

Además, era «el hotel de los latinoamericanos». Hace muchos años, cuando la Legación de Cuba ocupaba un inmueble lujoso cercano al «Majestic», sobre la misma avenida Kleber, tantos eran los cubanos que se hospedaban en él, que por un momento llegó a llamarse, «le palece des cubains». Alguien preguntaba en la Legación:

¿En dónde está Carlos Manuel de la Cruz?

—En el hotel.

Y no había que preguntar en cuál de los 4,000 hoteles que tiene París estaba Carlos Manuel de la Cruz, porque ya se sabía que era en el «Majestic».

El mobiliario del «Majestic» va a ser quemado en pública subasta. Los mejores fabricantes franceses habían intervenido en la confección de ese mobiliario. ¡Imaginaos que estaba el «Majestic» considerado como un museo! Asientos cubiertos de auténtico Aubusson, armarios de marquetería, camas reales. El contenido de 390 cámaras, de 50 salones, de innúmeras salas de baño chino, turco, persa, griego. Mantelería, argentería, cristalería, porcelanas, tapices orientales... Cuántos latinoamericanos que me leen se acuerdan de aquella suntuosa «salle á manger», en la cual se sentaron los miembros de todas las aristocracias del mundo: la del dinero como la de la sangre, como la de la belleza, como la del talento? Este gigantesco caravanserrallo en donde se escucharon todas las lenguas, en donde se encontraron todas las celebridades mundiales, en donde se dieron cita cien ex-mandatarios de todos los países, seguidos de sus cortes fatuosas; en donde, en fin, bailaron, bebieron y banquetearon mucho reyes y reinas, entre un niágara de cristales y un tequendama de luces, enjoyados como deidades bizantinas, parecía una institución inamovible de París, una suerte de Nuestra Señora o Arco del Triunfo. La noticia de la desaparición del «Majestic» va a llenar de recuerdos millones de cerebros lejanos. Todas las razas han desfilado por la avenida Kleber: un poco del gran París que se acaba, un poco del París ya clásico, que se desvanece. Es así que se va, poco a poco la imagen de otro París destinada a otras generaciones. Dentro de algunos años las revistas ilustradas van a publicar, como imagen de Epinal, una «vieja» del fallecido «Majestic» bajo el libro de «El París de Otros Tiempos». Así como hoy vemos las litografías abuelas de «Le Palais Cambacérès» o de «Les Bains Chinois», del bulevar de los italianos, que hizo furor en los tiempos del Segundo Imperio, cuando las mujeres usaban malakoff y los hombres pantalones ceñidos, frac cuya cola llegaba a los talones, bigotes enormes y joyas muchas joyas, como si fuesen mercances del «trotoir».

Eduardo AVILES RAMIREZ

A TRAVES DE LA VIDA

PENETRACION

No debe haber persona alguna que no conozca la gran intuición y maravillosa perspicacia que Sir Conan Doyle, escritor inglés, puso en un personaje célebre, de sus obras, el inspector detective Sherlock-Holmes, para descubrir los crímenes y adivinar, por decirlo así, los criminales. Ni Edgar Allan Poe, iniciador de este género de literatura, hubiera tenido ocurrencia más peregrina que la del original novelista, que descubrió una veta rica de interés y de curiosidad en la mente humana, que han explotado luego, sin pudor, muchos cuentistas de historias policíacas.

Conan Doyle, inferior en mentalidad a Poe, tenía la originalidad de que nadie como él tomaba más seriamente «el pelo» a sus lectores.

Pero resultó que el mismo embaucador se encontró cierta vez embaucado con la aparición de un verdadero Sherlock-Holmes, del arrojo que le salió al camino y dió al traste con la tan famosa y decantada penetración.

Un día, el célebre novelista, necesitó ir a saborear su popularidad y fama a los Estados Unidos, porque así como el ideal americano es ir a Londres y poder decir que ha estado en «London», así el inglés de la Gran Bretaña se las pirra por ir a darle una lección de buen tono a sus parientes de América, un tanto malcriados a título de suficiencia.

Conan Doyle atravesó el océano; llegó a Boston, en Massachussets, y del muelle se dirigió a un hotel de los más «fashionables».

Pero apenas se había acercado a un chauffeur que estaba allí estacionado y seguía con la vista a los viajeros, cuando el hombre le dijo perentoriamente:

—¿A dónde quiere Mr. Conan Doyle que le conduzca?

—¡Cómo!—exclamó el escritor, que no había hablado con nadie y estaba persuadido de su incógnita. —¿De dónde sabe usted quién soy?

—Es bien fácil.

—No tanto—dijo Conan Doyle, un tanto mortificado.

—Nada más sencillo—continuó el otro, imperturbable;— el forro del saco que usted lleva, está desgarrado en el frente, lo cual indica que al llegar le han traído por el brazo, los repórters, para obtener una interviú.

—Es cierto—dijo el novelista, aunque el hecho era falso, pero le gustaba que se supusiera lo que no había pasado por desgracia suya.

—Sus cabellos tienen el corte que se lleva en Londres, y el peinado, medio y aplastado, no puede hacerse sino en Regent Street.

—¡Diablo!

—Su abrigo es de Oxford y el sombrero está denunciando la casa Knox, en Piccadilly.

—¡Admirable!

—En su zapato izquierdo percibo un poco de lodo de Liverpool, donde usted ha embarcado...

—¡Estupendo!

—Y por último...

—¿Eh?—preguntó ansioso el célebre novelista.

—He leído **Conan Doyle** escrito con letras gordas en la maleta que llevaba el camarero que iba detrás de usted y que usted dió al Expreso.

... ...

Conan Doyle viajó por América del Norte, pasó por la Habana, donde el ingenio que le mostraron era una fábrica de hacer azúcar y se volvió a Londres convencido que es mucho continente este continente americano.

Héctor DE SAAVEDRA

BROMAS Y VERAS

Ahora que esa gran ternura encerrada en un alma de mujer (Leonor Barraqué) y la doctora Carbonell tratan de llevar a una ley la reparación que se debe a la infancia desvalida, huérfana de padres o de amor, y que el padre Laburu nos habla de los inadaptados y de los ineducados que producen los «casos» que se suponen patológicos y sólo son educacionales, es oportuno que digamos algo acerca de la educación de los hijos.

Yo he visto a un padre dar una bofetada a un hijo, y creo haber visto al niño mirar con odio a su padre.

Nunca le amará, pensé; ese hijo no será nunca amigo de su padre, porque recordará esta ofensa sin ejemplaridad educacional.

La Pedagogía moderna ha descubierto que el castigo a los niños es el más grave y absurdo de los errores. No es cierto aquel bárbaro principio que estableció la Pedagogía del pasado, hasta nuestros propios días, en todo el mundo: «La letra con sangre entra», porque la letra ni enseñanza alguna, puede entrar más que con el amor a lo que se ha de aprender y con el amor del que lo ha de enseñar, a tal punto, que ya ni a los animales se les enseña con el látigo, sino con procedimientos de índole sentimental. Los que tratan caballos lo saben: dejar al bruto sin paseo, acariciar al de al lado y no al «delincuente»; media ración, etcétera, y se ha observado que los caballos reaccionan mejor a los tratos afectivos que a los brutales.

Un castigo no puede tener más que dos resultados, porque entraña una ofensa y rebajamiento moral para el castigado: o el sometimiento, con lo que se hará un ser sin voluntad, un alma de esclavo, o el de la rebeldía, con lo que se habrá creado un ser hostil y amargado.

El alma del niño castigado no puede engendrar más que odio de rebelde o sumisión de triste. Puede ser el castigo justo o injusto, que no se borrará jamás del alma del niño; le dolerá toda la vida y no le producirá ansia de rectificación, sino de venganza y protesta, y no de arrepentimiento. El arrepentimiento sólo lo promueve la dulzura abrumadora del perdón.

Al niño ha de educársele despertándole todos los nobles sentimientos, todas las virtudes, todas las hidalguías, todas las emulaciones de superioridad. Y éstas no se desprestan con la humillación del castigo.

Por ejemplo, un niño miente a mamá, trata de engañarla. Instintivamente el niño se ha producido mal: quiso comer un dulce y lo hizo. Y entablaría el siguiente diálogo:

—¿Tú te comiste el dulce?

—No; yo no, mamá.

—¿Estás seguro?... Haz memoria.

—No; yo no he sido.

—Es extraño, porque estaba sola la mesa y no ha entrado nadie que que tú. ¿De veras, no fuiste tú?

—No...

—Bien, Pepito; te creo. Ya sé que tú nunca mientes, porque eres tan bueno, y sólo mienten las personas malas. Además, que una mentira como ya sería horrible para mí; me haría sufrir mucho, pensar que mi niño lindo, tan bueno y tan bien educado, había dicho una mentira. No, tú no te has comido el dulce. Lo más que, ¿para qué te lo ibas a negar sin decírmelo, verdad? Si tú sabes que yo te lo doy cuando lo quieras, siempre que no te haga daño. Nada, nada, no te preocupes; se habrá comido el gato, que es un animal y no entiende lo que es malo y lo que es bueno. Tú no puedes haber sido, porque me lo dirías sin miedo antes que engañar a tu mamá. Confúgate tú: Pepito engañar a su mamá, como hacen los niños de mala razón. Ven, dame un beso, y perdóname que haya sospechado de ti.

A buen seguro que el niño así tratado, confesará inmediatamente si no confiesa, avergonzado, le dará dentro un estado de conciencia, fiscal de su falta, que le hará constantemente y constituirá la mejor policía para el futuro. Y ante la bondad de la madre, que cree en su bondad, le estimulará la propia estimación. Y la terrible descripción de la mentira y el hecho de supone sele incapaz de mentir harán que el niño, por sí, por su propio impulso vaya contrito, honradamente arrepentido a prometer enmienda. El beso materno, «inmerecido», le será más doloroso y dulce al para cualquier castigo, y no le dejará rebeldía ni sumisión, sino las mejores intenciones propias hacia el bien, que sólo bien recibió por su mal. Pero ¿cuál si no ésta fué la inmensa fortaleza de atracción de Cristo? Que atrajo las almas por el imán del perdón y no por el castigo?

Ese es el secreto por que, generalmente, queremos más a nuestras madres que a nuestros padres; o, por lo menos, más tiernamente. Porque la madre, todo ternura, es fuente de perdones por debilidad de amor; tanto nosotros, los hombres, más fuertes, solemos ser más dados a las represiones.

Y así, aun razonando «en hombres» y comprendiendo la grandeza de los padres, sentimos un no sé qué instintivo de tierno acercamiento hacia las madres, hacia la feminidad, hacia su capacidad de disculpa y perdón inagotables.

Y es que las madres no nos tratan jamás en hombres, sino en niños, nos tratan tiernamente. Por eso, hasta el más criminal de nosotros, cuando viene la madre al recuerdo, encubre las ternuras que lleva escondidas bajo su maldad. Porque la madre es la única que nos perdona hasta el crimen.

Joaquín ARISTIGUIETA

Ultimas Noticias del Mundo

La pasada cosecha de tabaco en Turquía ha sido la mayor que se recuerda.

Setenta y dos músculos operan simultáneamente cuando una persona se halla hablando.

Arqueólogos de Austria han desenterrado allí navajas de afeitar de bronce que se calcula tienen más de 3,000 años.

El Gobierno japonés está estudiando la forma de nacionalizar aquellas industrias que se producen mediante la fuerza eléctrica.

Se han construído grandes carros de calles que pueden ser manejados sencillamente por un pedal desde el pescante.

M.E.C.D. 2016

TEXTO DEL DECRETO FIRMADO POR EL PRESIDENTE DE LA REPUBLICA REGULANDO EL PRECIO DEL CAFE

(COLUMNA SEIS)

Sigue la campaña anti-tuberculosa en la República

La Sección de Acción Social activa su extraordinaria labor de divulgación práctica

Continúa en la Sección de Acción Social del Consejo Nacional de Tuberculosis intensificando su campaña de divulgación en toda la República.

Los Dres. Carlos J. Taboada, Rafael Sentmanat, José Ferrer, Humberto Faz Tabío y Roberto Torre Rubio, han terminado la redacción de una serie de conferencias, de fácil comprensión adaptadas a la edad, instrucción y condición social de los oyentes, que serán pronunciadas en colegios privados primeramente. Las próximas inmediatas conferencias serán las siguientes: Dres. Humberto Faz Tabío y José F. Ferrer, el día 4 de marzo, a las 2 p. m. en la Institución Salesiana «Pedroso Espelius» Barrero y S. Juan de Dios, Guanabacoa.

Dres. Sentmanat y Torre Rubio, el día 5 de marzo, a las 10 a. m. en el Colegio Cubano Americano, de Zulueta 36½, Habana. Dres. Sentmanat y Ferrer, el día 6 de marzo a las 3 p. m. en la Escuela de Artes y Oficios de la Habana, Belascoaín y Maloja. Dres. Sentmanat y Ferrer, el lunes 8 de marzo, a las 11 a. m., en el Colegio de las Madres Domínicas Francesas, de G y 13, Vedado, Habana. Dres. Sentmanat y Torre Rubio, el viernes 12 de marzo a las 3.30 p.m., en la Academia «Rabiña», de Neptuno y Manrique. Dres. Ferrer y Torre Rubio, el día 17 de marzo, en el Colegio Nuestra Señora del Pilar, a las 10 a. m. Dres. Sentmanat y Faz Tabío, el día 18 de marzo a las 10 a. m., en el Colegio La Domiciliaria, en 10 de Octubre 396.

Esta propaganda está dirigida por el ilustre higienista Dr. Carlos J. Taboada, Jefe de la Sección de Acción Social de la Dirección General Técnica del Consejo Nacional de Tuberculosis y Profesor de la Facultad de Medicina de la Habana.

UNA DENUNCIA

Sebastián Pérez, vecino de 10 de Octubre 92, denunció a la policía, que le alquiló a José Luis Piñón, vecino de San Nicolás 139, el camión 70276, de su propiedad, el que no le ha devuelto, teniendo conocimiento que se lo ha dejado abandonado frente a la bodega «El Ingenito», situada en Casa Blanca.

GRAVE CAIDA SUFRIO UN ANCIANO

José Pérez Prado, de 70 años de edad y vecino de Habana 50, sufrió lesiones de carácter grave, al caerse cuando transitaba por la esquina de Arsenal y Egido.

Los comerciantes suministradores piden se les pague

Proveen a los penados y no se les ha abonado aún Enero. Dicen que existen créditos

Los comerciantes que han venido proveyendo a los establecimientos penales de la República, han interesado de la Secretaría de Gobernación que se les paguen los atrasos correspondientes a los meses de Mayo y Junio del pasado año, ya que para ello se ha votado por el Congreso un crédito especial de $108.000.00, de lo que sólo se ha abonado la suma de $20.000.00, siendo los créditos de ellos por $75.614.69.

Con ese fin muchos de ellos visitaron ayer la Secretaría de Gobernación, siendo atendidos por el doctor Antonio Beruff Andrés, Director de Prisiones y Orden Público, quien dará conocimiento de las aspiraciones de los comerciantes proveedores al Secretario, doctor Giménez Lanier.

Los últimos chauffeurs aprobados

El Tribunal de Examen de la Cartera Dactilar ha aprobado a los siguientes aspirantes a chauffeurs:

José M. Panegos Alvarez; José M. Martínez Estabanell; Gumersindo L. Piña Mata; Joaquín Canals Ventura; Manuel Díaz Millarengo; Pedro M. González Cabezas; Emilio S. González Díaz; José L. Zayas Escasena; Fernando D. Ramón Sordo González; Mario de la C. Machado Darias; Jesús G. Hidalgo Enguita; Miguel A. Romero González; Elías Toledo Morales; Adolfo J. Castro Almoguea.

Y ha desaprobado a Leoncio Colón Portuondo.

Gran
CASINO NACIONAL

Mañana, Sábado 6

NOCHE CUBANA

para la cual será decorado el salón comedor a estilo criollo, con bohíos, palmas, etc. y se distribuirán entre los comensales sombreros de guano, maracas, claves, bongós, etc. etc.

Concurso de son con dos grandes premios siendo requisito para optar por él, que los concursantes lleven trajes típicos.

SHOW:
MORTHWAY — DANILO
Baile de Salón.
SALVADOR Y CONSUELO QUIROS.
Cantantes Mexicanos
MARUJA GONZALEZ
Cantante Cubana
PABLITO Y YOLANDA
Rumba.

ORQUESTAS:
HNOS. CASTRO
A. VALDESPI.

Cubierto $2.50
Reservaciones: Teléf. FO-7075

CRONICA HABANERA

DE REGRESO

Acaban de regresar a la Habana, tras de un delicioso viaje de bodas por los Estados Unidos, el doctor José Fresneda Etchegoyen, joven y competente abogado y su bella esposa Manuel Plasencia. Llegue hasta ellos un saludo, de bienvenida.

CONCIERTO.—La Dirección de Cultura de la Secretaría de Educación, ofrece un gran concierto en la noche del sábado 6 de marzo en el Anfiteatro Nacional.

En su programa hace la primera presentación de la «Cantoría de la Beneficencia», institución de la Coral, compuesta por 200 niños y niñas. María Muñoz de Quevedo su fundadora dirá breves palabras sobre esta meritísima entidad.

El programa es como sigue:

I.—Obertura «Tannhauser Wagner. Finlandia (Poema Sinfónico). Sibelius.

Banda del Cuartel General dirigida por el capitán Luis Casas Romero.

II.—Breves palabras por María Muñoz de Quevedo sobre la «Cantoría de la Beneficencia».

Incarnatus (de la misa «O quam Gloriosum». Victoria siglo XVI.

Primera audición.

Ave verum (Motete). Josquin Des Pres Siglo XV.

Tonada de Ronda». Benedito.

Cantoría de la Beneficencia. Primera presentación pública.

Directora María Muñoz de Quevedo.

III.—L-Arlesienne (Suite de Concierto). Bizet.

Banda del Cuartel General dirigida por el Capitán Luis Casas Romero.

IV.—Tenebrae facte sum (Motete de la Pasión). M. Haydn, siglo XVIII. Itzaya (Folklore vasco. Usandizaga. Salve (dedicada a la Coral de la Habana). G. M. Tomás.

Canción de Cuna. Brahms.

Solista Alice Dana.

En mi Rancho Bonito. Robera Baz.

Coral de la Habana. Directora María Muñoz de Quevedo.

DEL PRO-ARTE MUSICAL».—La Directiva de la Sociedad Pro-Arte Musical avisa a los socios que los recitales de los célebres bailarines Yeichi Nimura y Lisan Kay serán los días 23 y 24 de marzo en vez del 22 y 24 como estaban anunciados

El domingo 21 de marzo, la orquesta Sinfónica de la Habana, ofrecerá su concierto al que podrán asistir los socios de Pro-Arte, presentando de solista al gran pianista chileno Armando Palacios.

Para abril los conciertos de Hubert cellista; y en mayo presentará a Bolognini, violinista.

El Lago de los Cisnes de Tschaikowsky, dirigido por el Maestro Yavorsky será presentado próximamente y constituirá un verdadero acontecimiento artístico».

DEL GRAN CASINO NACIONAL.—Mañana, sábado, tendrá efecto en el aristocrático Gran Casino Nacional, la fiesta más hermosa de la temporada, que promete resultar brillantísima.

Nos referimos a la «Noche Cubana», que constituye el tema principal de todas las conversaciones pues la sociedad en pleno, asidua a las fiestas del Casino, proyecta asistir.

El adorno de los salones será una maravilla.

Un decorado típico, que ha de gustar muchísimo.

Entre todos los concurrentes, la empresa distribuirá magníficos objetos, como timbales, marímbulas, sombreros de guano, bongoses, e innumerables objetos que constituirán preciosos souvenirs del Casino.

Habrá un concurso de son para los que asistan vestidos típicamente, obsequiándose a los triunfadores con un frasco de exquisito perfume donado por la conocida perfumería «El Oriental Bazar».

Además habrá otros premios para la comparsa cubana más celebrada.

El baile estará a cargo de la orquesta de los Hermanos Castro y del Conjunto del Ritmo de Valdespí.

Y habrá un magnífico show con la pareja de bailes internacionales Northway and Danilo, los celebrados cantantes mexicanos Rafael y Consuelo Quirós, la notable cantante española Maruja González, el joven cantante Benny Roberts y otros números de gran interés.

naria.

La demanda de mesas es extraordinaria.

Estas pueden reservarse por los teléfonos FO-7420 y FO-7075, a Julio el caballeroso maitre d-hote.

Ha sido fijado el precio del cubierto es dos pesos cincuenta centavos sirviéndose un menú delicioso.

BAUTIZO.—El próximo domingo 7, a las cinco de la tarde, será bautizado en la residencia de los padres, en el Reparto Ampliación de Almendares, el niño Alfonso Antonio, primogénito de los jóvenes esposos Alfonso Hernández Catá Jr., y señora Angela Faíña de Hernández Catá.

La ceremonia se llevará efecto ante un precioso altar que levantarán en la sala de la casa los grandes floristas de «El Fénix».

La Estación Que Encanta

¿QUIERE VESTIR BIEN Y ANDAR ELEGANTE?

PUES ACUDA AQUI SIN DEMORA

4 Varas CREPE CORRUGADO, Color entero, por .. 0.80
4 Varas CREPE CORRUGADO, Estampado firme, por .. 1.00
4 Varas DIMITY Estampado. Muchos dibujos, por .. 0.99
4 Varas CREPE DE SEDA, Color entero, por .. 1.20
4 Varas CREPE CORTEZA DE ARBOL Vale $2.50, por .. 1.79
4 Varas SEDA FRIA. ESTAMPADOS FINOS. Encantadores, por .. 1.99
4 Varas METEORO DE SEDA. ESTAMPADO. Vale $5.00, por .. 3.50
RAYONES DE SEDA, EN TODOS COLORES. Vara, a .. 0.15
CHIFFONES DE SEDA Y CHANTUNG ESTAMPADO. Vara, a .. 0.68
VEA NUESTRO DEPARTAMENTO DE BATICAS PARA NIÑA.

SABANAS CAMERAS, a $0.75 y .. 0.98
SABANAS IMPERIALES 82 x 98, de WARANDOL SIN CAL. Hay que verlas, a .. 1.35
SABANAS DE WARANDOL UNION, DE HILO Y ALGODON. Con hilos sacados a .. 1.75
SABANAS CAMERAS. Color entero, a $0.75 y .. 1.00
SABANAS MEDIO CAMERAS. Blancas y de color, a .. 0.55
SABANAS Y FUNDAS CAMERAS, de Warandol de color, a $1.10 y .. 1.35
SABANA Y FUNDA Cameras Bordadas. Warandol Superior, a $1.65 y .. 2.10
FUNDAS MEDIO CAMERAS, a .. 0.20
FUNDAS CAMERAS, a $0.30 y .. 0.50
MOSQUITEROS CAMEROS, muy dobles, a .. 1.00

SOBRECAMAS DE PUNTO. Bordadas Valen $5.00, a $3.95.

ALMACENES EL SOL MONTE 69
TELEFONO M-3498
FRENTE A MARTE Y BELONA

EL PRECIO MAXIMO DEL CAFE TOSTADO NO PODRA SER MAYOR DE TREINTA CENTAVOS LIBRA

Por Decreto Presidencial la Secretaría de Agricultura, luego de haber comprobado determinados extremos, regula el precio para evitar un alza exagerada en daño de los consumidores

Comprobada por la Secretaría de Agricultura de que gran parte del café crudo existente en el territorio nacional ha sido adquirido de los cosecheros en el período de tiempo en que el precio de dicho grano era muy inferior al alcanzado recientemente, el Presidente de la República firmó ayer el siguiente Decreto, regulando los precios. Dice así:

Por Cuanto: El Artículo VII del Decreto Ley número 742, de 3 de abril de 1936, publicado en la «Gaceta Oficial Extraordinaria número 95, del día 4 de dicho mes y año, autorizó al Presidente de la República a fijar, a propuesta del Secretario de Agricultura, los precios máximos de venta del café por los descascaradores, almacenistas, tostaderos y demás intermediarios, precios que podrían ser revisados de tiempo en tiempo, a propuesta del mismo Secretario, a fin de armonizar los intereses de los agricultores y consumidores con los de quienes intermedian entre ellos como industriales o comerciantes.

Por Cuanto: Es un hecho cierto e indiscutible que gran parte del café crudo existente en el territorio nacional ha sido adquirido de los cosecheros en el período de tiempo en que el precio del café era muy inferior al que ha alcanzado recientemente por virtud de la actuación del Estado, por lo que la fijación del referido precio máximo para su venta, siendo éste razonable, no les puede irrogar un injustificado perjuicio a sus tenedores y sí evitar un alza exagerada en daño a los consumidores e industriales que lo elaboran.

Por Cuanto: Es conveniente fijar los precios máximos de venta del café tostado en forma que, asegurándose una ganancia razonable a los que lo elaboran, no queden si tutela los consumidores, impidiéndose que al amparo de una elevación del precio del grano crudo se produzca un aumento en el tostado, desproporcionado con aquélla.

Por Tanto: En uso de las facultades que me confiere el Decreto Ley número 742 del mes de abril de 1936, a propuesta del Secretario de Agricultura,

RESUELVO:

Artículo I.—Los precios máximos a que podrán venderse los cafés crudos serán los siguientes:

Café no lavado, 16 pesos quintal.

Café lavado o caracolillo, 19 pesos quintal.

Artículo II.—Los precios máximos a que podrán venderse al público los cafés tostados serán los siguientes:

Café tostado de primera 30 centavos por libra.

Café tostado corriente, 25 centavos por libra.

Artículo II.—A quienes violen las disposiciones que preceden en cuanto a los precios máximos fijados se aplicarán, de conformidad con lo dispuesto en el artículo IX del Decreto-Ley 742 de 1936, publicado en la «Gaceta Oficial» extraordinaria número 95, de 4 de abril de dicho año, las sanciones establecidas en el Artículo XII del Decreto-Ley número 63 de 1935, publicado en la «Gaceta Oficial» extraordinaria número 127, de 8 de julio del expresado año.

Artículo IV.—Este Decreto regirá desde el día siguiente de su publicación en la «Gaceta Oficial», quedando encargados de su cumplimiento el Instituto Cubano de Estabilización del Café y el Secretario de Agricultura, en lo que a cada uno concierne.

Dado en el Palacio de la Presidencia, en la Habana, a los cuatro días del mes de marzo de 1937.

F. LAREDO BRU,
Presidente.

Amadeo López Castro,
Secretario de Agricultura.

AUTOMOVILES CIRCULADOS

Por transitar con exceso de velocidad, fueron circulados ayer por la Policía, los vehículos siguientes:

Primera Estación: 7,026; ómnibus número 1,194.

Segunda Estación: 5,928.

Sexta Estación: 6,941.

Octava Estación: 5,464.

Novena Estación: 13,835.

Décima Estación: 56,136 y 57,339.

Oncena Estación: 25,029, 17,851, 10,965, 15,104, 7,088, 13,371; ómnibus: 141, 259 y 892.

Duodécima Estación: 8,571; ómnibus 3, Ruta Especial.

Décima-quinta Estación: 12,860, 2,207, chapa oficial.

Siguen formulándose denuncias a la Secretaría de Comercio contra los industriales que burlan la ley

Los jefes de las oficinas provinciales de Camagüey y de Matanzas reportan muchos casos en sus respectivas zonas. Vendedores ambulantes perjudican a comerciantes de Morón

Ayer llegó a la Secretaría de Comercio un escrito remitido por el señor Luis Fernández, Presidente de la Bolsa de Muebles para Oficinas, denunciando que el señor Luciano Feito está ejerciendo clandestinamente en ese giro. Dice el señor Fernández, que dicho señor tiene un establecimiento que anuncia públicamente, a pesar de que infringe con ella el Decreto Ley 163.

El Jefe de la Oficina Provincial de Comercio en Camagüey, señor José Alvarez Bijas, ha informado también al Director de la Inspección General, señor Oscar Martín Perera que los inspectores a sus órdenes han efectuado investigaciones en diversos términos de aquella provincia, comprobando que en los mismos, especialmente en los de Santa Cruz del Sur, Morón, Jatibonico, Ciego de Avila, Nuevitas y Guáimaro, el comercio infringe sin escrúpulos el decreto ley sobre el clandestinaje.

Los vendedores ambulantes perjudican a los comerciantes de Morón

El propietario de la Compañía Mercantil Pelegrín, S. A., de Morón, Camagüey, se ha dirigido al Secretario de Comercio protestando de que los vendedores ambulantes si sitúen frente a los establecimientos comerciales realizando una injusta y desleal competencia, por lo que interesa saber si existe alguna disposición legal que autorice a los mencionados vendedores a ejercer en esa forma.

Las inspecciones a comercios en Matanzas

El Jefe de la Oficina Provincial de la Secretaría de Comercio en Matanzas, comunicó ayer al Director de la Inspección General de la Secretaría del Ramo que, de 14 inspecciones efectuadas en los establecimientos de aquella localidad, siete dieron como resultado comprobar que dichos establecimientos infringen el decreto ley 163.

Notas de la Dirección de Seguros

La Sala Tercera de lo Criminal de la Audiencia de la Habana ha comunicado a la Dirección de Seguros de la Secretaría de Comercio que en la causa número 1786 de 1935 se incautó a favor del Estado una fianza de dos mil pesos prestada por la compañía «La Guarina» S. A.

—La Sala Segunda de lo Criminal de la propia Audiencia comunica haberse incautado dos fianzas, una de cinco mil y otra de tres mil pesos prestadas por las compañías «La Trinidad» S. A., y «El Sol de Oriente» S. A.

—El Administrador de la compañía «La Hacienda S. A.», por medio de un escrito ha comunicado a la Secretaría de Comercio el haber depositado esa entidad en la Tesorería General de la República la suma de 74 pesos 50 centavos como fondo adicional de su garantía, de acuerdo con lo ordenado en la primera de las disposiciones transitorias del Decreto-Ley 467 de 7 de septiembre de 1934.

—En relación a una consulta que hiciera días atrás a la Secretaría de Comercio el Alcalde Municipal de La Esmeralda, interesándose por el estado legal de la compañía de seguros y fianzas «La Marítima S. A.», por la Dirección de Seguros de esta dependencia se le ha comunicado a dicha autoridad municipal, que la compañía de referencia se encuentra cancelada y por tanto no puede realizar operaciones de ningún género.

—El representante legal de la compañía de seguros y fianzas denominada «El Alba S. A.», ha remitido un escrito al Secretario de Comercio, informándole que en días pasados la Junta Directiva de aquella entidad acordó y fué aprobado el cambio de nombre de esa compañía, que será en lo sucesivo el de «The London Surety Company», lo que comunica a la Secretaría de Comercio a los efectos que procedan.

—Inspectores del Negociado de Inspección de Fianzas de la Dirección de Seguros de la Secretaría de Comercio, cumpliendo órdenes superiores, han podido comprobar, de acuerdo con las investigaciones realizadas al efecto, que las compañías Arimao, La Imperial, La Montaña y La Perla Antillana, cumplen con las disposiciones legales que regulan la materia.

TEATRO NACIONAL

GRAN BAILE DE CARIDAD

APOTEOSIS DE LOS CARNAVALES

BUENA MUSICA
EXCELENTE SHOW
BELLO DECORADO
REGIA ILUMINACION

SABADO 6 DE MARZO

Dr. Bengué, 16, Rue Ballu, París

De venta en todas las farmacias y droguerías.

M.E.C.D. 2016

ENCANTO HOY GRAN EXITO RIVIERA
WARNER presenta a
ERROL FLYNN y OLIVIA de HAVILLAND
en el espectaculo épico mas fuerte que ha creado la pantalla
"LA CARGA de los 600"
30¢ Ademas en RIVIERA "La ESPOSA del GANGSTER" 40¢
20th Century Fox presenta a
LUNES
JEAN HERSHOLT
ROCHELLE HUDSON
HELEN VINSON
ROBERT KENT
SLIM SUMMERVILLE
y el QUINTUPLO DIONNE
en "REUNION de CORAZONES"
PRONTO:
IRENE DUNNE en "Los PECADOS de TEODORA"

ESCENARIO y PANTALLA

NOTAS

NACIONAL: «LA PRINCESA DE LA SELVA» CON D. LAMOUR

Un gran programa doble de la Paramount se exhibe hoy en el teatro «Nacional». «La princesa de la selva», con la nueva estrella Dorothy Lamour en su role central, y «Amor en fuga», por Bing Crosby.

«La princesa de la selva» va en los turnos de las 3.15 y 6.25, por la tarde, y a las 9.55 en la sección nocturna. Las horas en que será exhibida «Amor en fuga» son las siguientes: a la 1.30 y a las 4.45 por la tarde, y a las 8.05, por la noche.

Los precios fijados para la función de hoy son a base de 30 centavos la luneta antes de las 6.30 de la tarde y 40 centavos después de dicha hora.

En «La princesa de la selva» hace su primera presentación la nueva luminaria de la Paramount, Dorothy Lamour, bella y hermosa mujer que logró ganarse a los públicos americanos con su primera película.

El asunto de «La princesa de la selva» es muy interesante. Desarrollase su argumento en las entrañas de la selva y su protagonista, Dorothy Lamour, que no conocía más compañía que la de su enorme guardián: un feroz tigre, y la de un simio de rara inteligencia, encuentra en el amor un sentimiento para ella desconocido. La película está llena de escenas interesantes y en ella se pueden admirar las bellezas naturales de la selva y sus intrigantes anormalidades.

En «Amor en fuga», a la vez que disfrutamos de la bella voz de Bing Crosby, tenemos oportunidad de conocer los últimos hits musicales americanos. El martes, estreno en Cuba de «Perdidos en el espacio», película de la R. K. O. Radio, con Robert Armstrong y Sally Eylers en sus roles centrales.

El jueves, «La muchacha de París», la mejor película de Lily Pons. Pronto: «Solo vivimos una vez», con la interesante Silvia Sidney.

UNA GRAN PELICULA EN EL ENCANTO

Jamás ha vibrado la pantalla del cine con más tremenda sacudida que al paso de la aguerrida brigada de valerosos lanceros. La constante y tenaz avanada sobre las trincheras, bajo el fuego del cañón, y dejando a su paso un río de sangre, es algo tan intensamente heroico y arriesgado que su eco se perpetuará para siempre en los anales del cinema.. «La carga de los 600», la película que ha entusiasmado a todos los públicos del mundo y que desde su estreno está abarrotando hasta los topes la amplia sala de este aristocrático teatro, se exhibe nuevamente hoy. Son sus máximos intérpretes, Errol Flynn, Olivia de Havilland, cientos de actores y más de 10 mil extras. Debido al largo metraje de «La carga de los 600», se exhibe exactamente a las 3.50, 6.10 y 9.45, y en turnos de 8.20 se presenta la divertidísima y chistosa comedia «Contante y sonante», con Ross Alexander y Veberly Roberts. Los precios: 30 centavos de 3.30 a 6.30 y 40 centavos después. Niños, a cualquier hora, 20 centavos.

Mañana, desde las dos, juntas, las dos mejores películas del año: «Reunión de corazones», con un soberbio reparto, incluyendo a Jean Hersholt, Rochelle Hudson, Helen Vinson, Robert Kent, Slim Summerville y las cinco adorables muñequitas que forman el quintuple Dionne. La trama de esta película es dramática en grado superlativo, y a la vez, cómica. Es un cocktail de risas y lágrimas, que nos hace experimentar las más diversas y variadas emociones. Como en la vida diaria, experimentamos emociones que nos hacen sufrir y nos colman de dichas.

Grandes estrenos se aproximan: Irene Dunne y Melvyn Douglas en «Los pecados de Teodora»; Simone Simon en «Adolescencia»; Kay Francis, en «El ángel blanco»; Loretta Young, Janet Gaynor, Constance Bennett y Simone Simon, en «Mujeres enamoradas».

HOY PAYRET
Desde las 2 ESTRENO en CUBA
LUIS SANDRINI
El "AS" de la RISA en
"Don QUIJOTE del ALTILLO"
con NURI MONTSE
MILES de CARCAJADAS!!
20¢ Antes de 6½ - Despues 30¢

RADIO CINE: «LA FUGA DE TARZAN»

Quien no ha visto «La fuga de Tarzán», no sabe realmente lo que es emoción, en el más intenso sentido de la palabra. Esta nueva producción supera a todas las anteriores que ha hecho, teniendo por protagonista al gigantesco héroe de la selva. En ella admiramos a Johnny Weissmuller, excepcional ejemplar de la raza humana, ex campeón de natación y atleta único, interpretando, cómo él sólo puede hacerlo, el papel de Tarzán, ese coloso de la jungla, que ahuyenta a los leones y a todas las fieras, estrangula a los cocodrilos, salta con felina agilidad, nada como un pez y lleva a través de toda clase de peligros a su delicada compañera, encarnada por la bellísima Maureen O-Sullivan, en un idilio rústico, primitivo, de singular encanto.

Tarzán se enfrenta con todas las alimañas salvajes y las vence a todas. Sólo el hombre civilizado se convierte en su enemigo, y lo enjaula. Pero los elefantes acuden en su defensa y lo libertan. Tal es «La fuga de Tarzán». Vea en el RADIO CINE esta película, con el episodio más sugestivo, más dramático, más interesante de la vida de Tarzán, el hércules de la selva.

Con «La fuga de Tarzán», se exhibe la fina variedad en colores, titulada «Fiestas de piratas en la isla de Santa Catalina», y el gracioso cartón, también en colores, El boticario encantado», así como el último noticiario Metrotone. Función continua desde las 2.30. Precios: 30 centavos la luneta los mayores antes de las 6.30 y 40 centavos después. Por lo estipulado en los contratos y la calidad excepcional de «La fuga de Tarzán», rige el mismo precio para las localidades de primer piso, Los niños 20 centavos. La tertulia, con entrada por Concordia, 10 centavos.

El domingo por la mañana, a las 9, habrá una función especial para niños. Se exhibirá «La fuga de Tarzán», acompañada de divertidos cartones. Un programa propio para la gente menuda, que llenará, sin duda, la sala vastísima del RADIO-CINE.

El lunes, «La prueba suprema», interesante cinedrama por James Stewart y Wendy Barrie, y una nueva copia de aquel grandioso espectáculo llamado «Ben Hur», con Ramón Novarro, como principal intérprete.

PRINCIPAL: «EL ARTE DE PESCAR MARIDO»

El éxito de la temporada popular de Paulina Singerman en el «Principal de la Comedia» sigue traduciéndose en llenos diarios.

Para hoy, viernes, se anuncian dos funciones, llenas de atractivo.

En la primera, que dará comienzo a las 5.30 p. m., se representará la aplaudida comedia «Si me das un beso te digo que sí, el último estreno de la temporada de Paulina. Y en la segunda, señalada para las 9.30 se ofrecerá la reposición de una de las comedias más graciosas del nuevo repertorio de Paulina Singerman, «El arte de pescar marido».

Mañana, habrá también dos funciones: a las 5 y media y a las 9 y media.

En la tanda vermouth cubrirá el cartel «Una chica ultramoderna», y por la noche se ofrecerá «Un bebé de París», la chistosa comedia de enredos.

Tanto hoy como mañana regirán los precios reducidos de la temporada popular, a base de: luneta, 60 centavos; delantero de balcón numerado, 40 cts.; asiento de balcón sin numerar, 30 centavos.

Las localidades para las funciones de mañana pueden ser adquiridas desde hoy, en la taquilla del teatro.

Todas las funciones nocturnas serán transmitidas por radio, desde la escena del Principal.

El lunes se reprisará, a petición de un grupo de personas conocidas, la exquisita comedia «Perfectamente deshonesta», de Preston Sturgess, que mereció ser escogida por la crítica de New York como el mejor estreno de 1935.

Y el día 10 se despedirá de la Habana Paulina Singerman con una gran función de gala.

COSAS DE CINELANDIA

SYLVIA SIDNEY HACE SU PRIMERA PELICULA INGLESA

He aquí una escena de «Sabotage», la primera película que Sylvia Sidney, bruna artista hollywoodense, ha filmado en Inglaterra.

Hay en el cinematógrafo un artista del misterio: Alfred Hitchcock, en Londres. Hace tres años que lo demuestra, desde que «El hombre que sabía demasiado» nos acercó tras el inquietante tic-tac del reloj de Peter Lorre y la angustia de Nova Pilbeam, un ambiente que ya extrañábamos en la pantalla que tuvo, en los días del silencio, un maestro de la intriga en Paul Muni. 1937 permitirá admirar a Hitchcock en la animación de un libro del poderoso novelista Joseph Conrad: «The Secret Agent», que se adaptó con el título de «Sabotage». En esa su primera película británica Sylvia Sidney caracteriza a la esposa de un terrorista —Oscar Homolka— oculto aún para ella tras la apacible apariencia de un propietario de sala cinematográfica. Sobre esta situación, la del muchachito que caracteriza Desmond Dexter, encargado de llevar la muerte a los concurrentes del Piccadilly Circus con una al parecer inofensiva jaula de pájaros y la del agente secreto que caracteriza JohnLoder, Hitchcock entre salas oscuras para la proyección, pajarerías y burguesas tardes dominicales saturadas de peligros, ha conducido una acción que podemos por él, por Conrad y actores imaginar riquísima en sugestiones. Tiene, además, para nosotros «Sabotage» el interés de mostrar qué partido se ha sabido sacar en Londres de la magnífica personalidad de la protagonista, desmerecida en su reciente actuación norteamericana.

«LA CARGA DE LOS 600» EN EL RIVIERA

Un gran «complet» registrará hoy este elegante teatro. Warner presenta la más fuerte película épica que jamás se haya producido, «La carga de los 600», colosalmente interpretada por el máximo ídolo de la hora presente, Errol Flyn, Olivia de Havilland, sientos de actores y más de 10,000 extras. Acción heroica, formidable conflicto guerrero en que la valerosa acometida de los lanceros sobre las trincheras, da cima a la venganza ejecutada por causa de la masacre de cientos de víctimas inocentes... Un momento inmortal de la historia perpetuado en el cine con vigorosos trazos e intensidad dramática sin precedentes. Otro gran estreno tendrá lugar: y es el vigoroso, violento y feroz drama de pistoleros «La esposa del gangster», también de la gran compañía productora Warner, con Pat O-Brien, Margaret Lindsay, César Romero y Robert Armstrong. Los precios para hoy: 30 centavos por la tarde y 40 por la noche. Niños, tarde y noche, 20 centavos y tertulia 15 cts.

El lunes, en día de gran gala, una producción a ratos sentimental y conmovedora, y a ratos alegre y divertidísima... Un triunfo de la 20th Century Fox, «Reunión de corazones», con un reparto excelente, incluyendo a Jean Hersholt, Rochelle Hudson, Helen Vinson, Robert Kent, Slim Summerville y nada menos que el famoso quíntuple Dionne. «Reunión de corazones», es una producción que se aparta de todas; es completamente distinta a las que estamos acostumbrados a ver; su trama es dramática, y a la vez salpicada de motivos cómicos, para ser gozada por todos, especialmente por familias, ya que donde quiera que aparezcan «babies» como las del quíntuple Dionne, todo el mundo se deleita. También se exhibirá la película más linda de los últimos diez años, «Tres señoritas a la moderna», con la sensación estelar de 1937, Deanna Durbin.

El miércoles, dos extraordinarios estrenos de la 20th Century Fox, «El crimen del doctor Forbes», con Gloria Stuart, Robert Kent, Henry Armetta, H. Edward Brombert, Sara Haden y Alan Dinehart, y «Locuras de estudiantes», con Stuart Edwing, Arline Judge, Patsy Kelly y Dixie Dumbard. En esta película vemos un nuevo baile: «el Balboa».

UN MONUMENTAL PROGRAMA EN EL ALKAZAR

Uno de los mejores programas que este teatro ha presentado, con dos grandes hits de la Warner, vuelve hoy al cartel. Nos referimos a «La esposa del gangster», feroz drama de pistoleros, en que un hombre celoso y criminal, hace encerrar a su mujer en la cárcel, para saber que nadie podía enamorarla, mientras él cumple condena. Son sus formidables intérpretes, Pat O-Brien, Margaret Lindsay, César Romero, Robert Armstrong y Dick Foran. El argumento de esta película está lleno de fuego y dinamita. La sangrienta página del diario de «La esposa del gangster» pasa por la pantalla en vertiginoso torbellino. El otro hit es el deslumbrante espectáculo musical de la Warner, «Las insaciables de 1937», de Dick Powell, Joan Blondell, Glenda Farrell, Víctor Moore, Lee Dixon y las doscientas chiquillas más hermosas entre las más hermosas de la tierra. Completa el programa el gracioso cartón en colores «Pájaros Araganes». Los precios, como siempre: 20 centavos de 1.30 a 6.30 y 30 centavos después. Niños, a todas horas, 15 cts. y tertulia 10 cts.

El miércoles, «La Garzona», la célebre novela de Víctor Margueritte, ha sido llevada al cine, y los realizadores de la película han logrado el enorme éxito de fuerza de respetar la obra del novelista, entresacando el lado moral, que sobresale siempre en todas las situaciones, y que ha provocado enormes reacciones cuando la aparición de la novela. Si, es necesario ir a ver «La Garzona»... Las señoritas encontrarán una enseñanza en ella, porque se darán cuenta que la mujer no puede vivir al margen de la sociedad, y que el mundo entero está sometido a una ley natural, basada sobre la honradez, la rectitud y el verdadero amor. «La Garzona», ha sido aprobada por la censura. También se estrena la producción de la Universal, «Milagro de cuatro días».

El miércoles 17 se estrenará el primer episodio de la ultrasensacional serie «Rolando el Temerario».

CHARLES BOYER EN «LA DICHA» EN EL CAMPOAMOR

Charles Boyer, el ídolo del público, ha triunfado plenamente por su incomparable creación en el vigoroso y profundo drama de Henry Bernstein, «La Dicha», Charles Boyer personifica en esta original producción a un joven culto, apogado de ideas avanzadas y antisociales, que gusta de los actos de terrorismo y es juzgado ante el tribunal de Justicia por haber atentado contra la vida de Clara Stuart, famosa actriz de la pantalla e ídolo del público de Francia. ¿Cuáles fueron las causas?... Todo el mundo se pregunta qué misterio encierra esta agresión. ¿Serán amantes y los celos impulsarían al joven a cometer el crimen?... ¿Sería la publicidad de la famosa actriz?... ¿El amor, quizás, considerado como un imposible?...

Completa el programa el estreno de la magnífica producción de la Republic, titulada «Odio que engendró el amor», brillantemente interpretada por Marian Marsh, Louise Rresell, Ralph Morgan, Eddie Nugent y H. B. Walter. La tragedia de la hija que era odiada por su propia madre. Un drama sentimentalísimo que conmueve hasta lo indecible el alma... Los precios como siempre: 20 centavos de 1.30 a 6.30 y 30 centavos después. Niños, a todas horas, 15 y tertulia 10 cts.

El martes, «El crimen del doctor Forbes». ¿Cuál es el deber de un médico? ¿Quién cometió el asesinato? ¿Tiene razón el fiscal acusador? ¿Quién tiene la clave del misterio? ¿Fué la esposa la que instigó el crimen? ¿Fué el crimen del doctor Forbes un asesinato a sangre fría, o un acto de supremo cariño?... La respuesta se revela en la nueva y emocionante producción de la 20th Century Fox, formidablemente interpretada por Gloria Stuart, Robert Kent, el estupendo actor J. Edward Bromberg, Henry Armetta, Sara Hade y Alan Rinehart. También se exhibe el romance «Como gustéis», con la excelsa Elizabeth Bergner.

Pronto: una film musical-deportiva plena de humorismo, ritmos dislocantes, alegría y acción. Se titula «Locuras de estudiantes», en cuyo reparto sobresalen los nombres de Stuart Edwing, Arline Judge, Patsy Kelly, la monísima Dixie Dumbard y cientos de lindísimas chiquillas. En esta película se da a conocer uno de los bailes actualmente de moda en los Estados Unidos, «el Balboa».

UNA CITACION DE LOS ARTISTAS TEATRALES

Se cita por este medio a todos los miembros de la Asociación Cubana de Artistas Teatrales para que concurran a nuestro local social el lunes 8, de 12 del día a 7 de la noche, a las elecciones que se celebrarán para cubrir el cargo de vice-tesorero, vacante por renuncia.

Se ruega la asistencia de todos.

María Munné, secretaria.

GRAN HOMENAJE AL PATO DONALD EN EL ALKAZAR

Una noticia sensacional para los niños habaneros: al Pato Donaldo le acaba de salir el primer diente. Todo Hollywood, comenta el extraordinario suceso. No se habla de otra cosa. A la Habana también ha llegado la sensacional noticia. Y con este motivo se le tributará un formidable homenaje en el teatro ALKAZAR, a las 10 de la mañana del domingo 14. En el programa combinado tomarán parte Mickey Mouse, Scrappy, Charles Chase, la pandilla de los Niños Peligrosos, el Gordo y el Flaco, el Conejo de la Suerte y otros. Se sortearán un pato Donald de tamaño natural y cinco paticos vivos. Desde lo alto del teatro caerán pequeños paracaídas con regalos para los niños, así como preciosos aeroplanos «Clippers». No falte a esta magnífica función con un programa de interés para pequeños y grandes. No lo olvide: el domingo 14, en el teatro ALKAZAR.

HOY FAUSTO
DESDE las 3 p.m
Exclusivas BERNDES presenta la Obra mas emocionante de todos los tiempos
El Secreto de Koenigsmark
con Elisa LANDI, Pierre FRESNAY y John LODGE
30¢ hasta las 6½ 40¢ Despues

Cartel del Día

POR LOS TEATROS

PRINCIPAL: A-6737. A las 5.30: «Si me das un beso te digo que sí». A las 9.30: «El arte de pescar marido».

MARTI: M-2724. A todas horas: «Tras la reja», «Otra vez el amor» y números de variedades.

POR LOS CINES

NACIONAL: A-6700. A todas horas: «La princesa de la selva», «Amor en fuga» y comedias.

ENCANTO: M-6055. A todas horas: «La carga de los 600», «Contante y sonante» y variedad.

ALKAZAR: A-6869. A todas horas: «La esposa del gangster», «Las insaciables de 1937» y comedias.

CAMPOAMOR: A-7054. «La dicha», «Odio que enjendró amor» y comedias.

FAUSTO: A-6800. «El secreto de Koenigsmark» y «Bajo el puente».

AUDITORIUM: F-4555. «La reina de la selva» y «Amor en fuga».

PAYRET: A-7157. «Don Quijote del Altillo» y «La segunda esposa».

RIVIERA: F-2040. «La carga de los 600» y «La esposa del gangster».

TRIANON: F-2403. «Suzy» y «Puñetazos a la irlandesa».

RADIO-CINE: M-1407. «La fuga de Tarzán», cartón y comedia.

NEPTUNO: M-1515. «Tres señoritas a la moderna» y «Conflicto».

ROXY: F0-3255. «Yo no me caso» y «El secuestro de la reina».

RIVOLI: F0-1130. «Hijo y rival» y «Follies Bergere».

REINA: M-2272. «La esposa de su hermano» y «Melodías de Broadway».

RIALTO: M-1831. «El rosal bendito» y «La procesión de los dollars».

LARA: M-2421. «Canta, bandolero, canta» y «Noches de Moscou».

PRADO: M-4817. «Me divorcio por amor» y «Charles Chan en el circo».

VERDUN: A-9206. «El club de los suicidas» y «La voz que acusa».

ACTUALIDADES: M-5575. «Los escándalos del conde», «Me divorcio por amor» y episodio.

ESMERALDA: M-4080. «Camino de la gloria» y «El terror de Texas».

LIRA: M-4474. «La novela de un joven pobre» y «El perseguido».

MAJESTIC: M-4477. «Infamia» y «La batalla».

FLORENCIA: M-6758. «La esposa de su hermano» y «Ojos que matan».

OLIMPIC: F-6263. «Madres del mundo» y «El primo Basilio».

VEDADO: F-3128. «La profanación de una tumba» y revista.

TOSCA: I-3099. Regalo de bodas» y «Daría mi vida».

MODERNO: X-1305. «El amante vagabundo» y «Ojos negros».

NORMA: X-2120. «La sombra siniestra» y «El rey de los condenados».

WILSON: U-5863. «Dos pares de mellizos» y «Citas peligrosas».

MAXIM: U-7049. «Las aventuras de Frank Merriwell» (serie) y revista.

INGLATERRA: M-5527. «Dos pares de mellizos» y «Citas peligrosas».

CUBA: M-9796. «Una hora en blanco» y «San Francisco».

SALON ROJO: M-4794. «Amalia» y «El crimen de un aristócrata».

UNIVERSAL: Egido y Monte. «El rayo invisible» y «El tesoro del pirata».

BELGICA: A-9128. «La provincianita» y «Entre el amor y la muerte». Comedias.

VIOLETA: M-3238. «Entre el amor y la muerte» y «La provincianita».

NACIONAL AUDITORIUM
HOY
UNA NUEVA ESTRELLA EN UNA PELICULA DE EMOCIONANTE NOVEDAD
Dorothy LAMOUR
con Ray MILLIAND - Akim TAMIROFF y Line OVERMAN
30¢ TARDE 40¢ NOCHE
LA PRINCESA DE LA SELVA
The JUNGLE PRINCESS
ADEMAS ESTRENO en CUBA
"AMOR EN FUGA"
RHYTHM on the RANGE con
BING CROSBY y Francis FARMER
JUEVES 11 LA MUCHACHA DE PARIS
NACIONAL y TRIANON
LILY PONS

CANCIONES CON VERSOS DE MARTI

Son las que con gran inspiración ha compuesto el bien conocido maestro César Pérez Sentenat. Dos de ellas, que llevan por título «Yo sé de un pesar profundo» y «Mi caballero», serán cantadas en su recital del domingo que viene, día 7, por la notable soprano Daisy de Mendoza, discípula de Dominicis, en el «Principal de la Comedia», a las 10 de la mañana.

El resto del programa lo componen arias y canciones italianas, y otras de Lara y Arturo Guerra. Sergio Navarro acompañará al piano y tendrá asimismo un grupo de composiciones a su cargo.

El Bureau Musical de la Habana, bajo cuya dirección está el concierto, hace saber que las localidades disponibles, que son ya pocas, están a la venta en Morro y Genios, edificio «Gómez», departamento 205. El precio de la luneta es un peso.

Este recital, por la naturaleza artística de los participantes, ha de ser un éxito completo.

GACETILLAS

AUDITORIUM: «LA REINA DE LA SELVA» Y «AMOR EN FUGA»

Un gran día hoy en el «Auditorium». Bello aspecto ofrecrá su amplia sala, con el selecto y numeroso público que concurrirá a disfrutar del estreno en Cuba de las dos películas que encabezan estas líneas, dos producciones Paramount. El eje principal del programa y que pasa por la pantalla en las tandas elegantes de 5:15 y 9:45, con Revista Metro, es la sensacional y muy interesante película «La reina de la selva» (The Jungle Princess), donde hace su debut cinematográfico, el nuevo hallazgo de Hollywood, la bellísima actriz de encantadora sonrisa Dorothy Lamour la que nos cautiva y entusiasma con su exquisito temperamento artístico y seductora simpatía actuando con la magnífica cooperación de Ray Milland, Akim Tamiraff, Lynne Overman y Molly Lamount. Y el otro del film del programa y que se exhibe en los turnos de 4:00 y 8:30 es la super-joya musical «Amor en fuga» (Rhythm on the Range) la mejor creación del popular cantante Bing Crosby con Frances Farmer y Bob Burns. Precios: Luneta, tarde 30 centvaos. Noche 40 centavos. Niños 20 centavos Tertulia 10 centavos.

Dorothy Lamour, la nueva estrella que interpreta «La princesa de la selva», superproducción que hoy se estrena en los teatros «Nacional» y «Auditorium».

Mañana a las mismas horas y el domingo desde la una y media, «La Reina de la Selva» y «Amor en fuga». El lunes: El sensacional romance Metro «Suzy», con 3 estrellas favoritas Jean Harlow, Franchot Tone y Cary Grant y el formidable éxito de risa «Puñetazo a la irlandesa» por Patsy Kelly y Charles Chase. El jueves: el maravilloso actor y atleta Johnny Weissmuller con su inseparable compañera de la pantalla Maureen O-Sullivan en la espectacular producción: «La fuga de tarzán» y la exquisita estrella Deanna Durbin en la preciosa película de la Universal «Tres señoritas a la moderna».

FAUSTO: «EL SECRETO DE KOENIGSMARK». 30 Y 40 CTS.

Un programa monstruoso nos anuncian para hoy las carteleras del «Fausto», «El secreto de Koenigsmark» con Elissa Landy y Pierre Blanchard y «Bajo el puente» o «Yo vengaré a mi padre», por Burgers Meredith y Margo.

«El Secreto de Koenigsmark» será exhibido, en la sección de la tarde, a las 3 y 20 y a las 6 y 20, y por la noche: a las 9 y 50.

«Bajo el puente» o «Yo vengaré a mi padre», va en los turnos de las 2, a las 5 y 10, por la tarde y a las 8 y 20, por la noche.

Los precios para hoy en «Fausto» son los siguientes: 30 centavos antes de las 6 y 30 y 40 centavos después de dicha hora.

«El Secreto de Koenigsmark» es sin duda alguna una de las mejores producciones de 1937. Su argumento interesante nos da a conocer las intrigas de una corte que obliga a una linda Princesa a unir sus destinos a los de un Príncipe a quien no ama. El drama llega y la ocasional intervención de un profesor de letras en la intimidad de la Corte, permite el esclarecimiento de uno de los más famosos crímenes reales de la historia. Elisa Landy y Pierre Blanchard son los protagonistas de esta gran película.

«Bajo el puente» o «Yo vengaré a mi padre», adaptación cinematográfica de la famosa novela «Winterset», es un bello exponente de buen gusto escénico y de acabado trabajo artístico. «Bajo el puente» fué premiada en el año 1936 y sus protagonistas: Burgess Meredith y Margo, conquistan un triunfo rotundo en la interpretaciones de sus difíciles papeles.

Mañana, se repite el mismo programa de hoy.

Los días 10 y 11, a precios populares: «Amor bajo el fuego», por Merle Oberón.

El día 12: Estreno en Cuba de «Los hombres no son dioses».

TRIANON: JEAN HARLOW EN «SUZY»

Se ofrece hoy en este simpático teatro el estreno de la sensacional y muy interesante película «Suzy», la emocionante historia de una bellísima muchach aamericana, que viajando por Europa, en los días que precedieron a la funesta pasada guerra mundial, se vé envuelta en las redes del conflicto. La siempre atractiva rubia de platino Jean Harlow desempeña el principal personaje de «Suzy» y en élla se nos revela un encanto más de su destacada personalidad, cantando la preciosa canción «Did I Remember?»; y actuando al lado de dos favoritos actores, como son Franchot Tone y Cary Grant a más de Lewis Stone, Benita Hume y O-Connor. La gran película «Suzy» se exhibe en las tandas elegantes de 5:15 y 9:45, con Revista Paramount. En las tandas de 4:00 y 8:30: otro estreno «Puñetazo a la Irlandesa», formidable éxito de risa por Patsy Kelly, Charles Chase, Big Boy Williams y Pert Kelton. Precios: Luneta, tarde, 30 centavos. Noche 40 Niños 20 centavos. Tertulia: Mayores 15 centavos. Niños 10 centavos.

El domingo desde la 1 y 30 «Suzy» y «Puñetazo a la Irlandesa». Lunes: «La Reina de la Selva», debut cinematográfico de la bellísima y encantadora estrella Dorothy Lamour y la joya musical «Amor en fuga» por Bing Crosby.

El martes: R. K. O. Radio presenta la sensacional película «Perdidos en el espacio» por Sally Eilers, Jack Mulhall y Robert Armstrong. El miércoles: «Bajo el puente» o «Yo vengaré a mi padre». El jueves 11: Lily Pons la excelsa soprano del Metropolitan en la maravillosa película musical Radio «La muchacha de París» con Gene Raymond y Jack Oakie.

MARTI: EXITO DE «TRAS LA REJA»

Formidable por todos conceptos ha sido el éxito alcanzado en el escenario «Martí», con la magnífica producción hablada en español: «Tras la Reja», brillantemente interpretada por Antonio Liceaga, Carmen Hermosillo, Emilio Tuero, Manuel Buendía, Estela Ametler, Manolo Noriega, Socorro Reymer, Luis Casero y otros. Es una cinta realizada con gran esmero... hay ella: romance, drama, exquisitas melodías, emoción. En fin todo lo necesario para que pueda ser considerada como una producción de primera línea. Es este el primer estreno en Cuba que ofrece la empresa del Escenario, ansiosa siempre de brindar lo mejor. Se completa el programa cinematográfico con «Otra vez el amor» de Robert Young, cartones, comedias y revistas. La función como de costumbre comenzará a la 1:30. En los turnos de 5 y 30 y 10 de la noche el éxito de tos: «Echale Guindas al Pavo», original de Alberto Garrido, actúa en la misma: Alicia Rico, Carmen Quintana, Federico Piñero, Garcia y el niño José Luis López, el rumbero más pequeño del mundo. También actuará el Trío Azul, dirigido por Rosendo Ruiz. El acompañamiento musical a cargo de Rafael Betancourt. Los shows se trasmiten por radio anunciando Raúl Villallo Sólo 20 centavos vale antes las 6 y media y 30 centavos después. Niños 15 centavos. Tertulia 10 centavos antes de las 6 y media 15 centavos después. El domingo a la de la mañana grandiosa función infantil con cartones, comedias y show infantil. Además: «La fuga de Garrido». Muchos regalos. No falte. El lunes, grandioso estreno de «El Arte de Pescar Jalbas» de Gado.

HOY RADIO CINE
EXITO METRO Goldwyn MAYER
JOHNNY WEISSMULLER El AUTENTICO TARZAN
con MAUREEN O'SULLIVAN
en el espectáculo maravilloso que TODOS ANSIAN VER
LA FUGA DE TARZAN
LUNETA PLATEA y 1er PISO 30¢ 40¢
Niños 20¢ TODO el DIA Tertulia 2° PISO por CONCORDIA 10¢
DOMINGO 7 9 y MEDIA de la mañana
LA FIESTA de los NIÑOS con LA FUGA de TARZAN
CARTONES, COMEDIAS, y REVISTAS
LUNETA 20¢
LUNES RADIO-CINE y PAYRET
ESTRENO en CUBA
"LA PRUEBA SUPREMA"
con James STEWART - Una MERKEL - Wedy BARRIE
y RAMON NOVARRO en "BEN HUR"
PRECIOS POPULARES!!

NEPTUNO: «TRES SEÑORITAS A LA MODERNA»

Una de las películas más lindas de los últimos diez años, a quien todos los públicos del mundo han tributado los más cálidos elogios, «Tres señoritas a la moderna», se exhibe nuevamente hoy. Hace su debut fílmico en esta producción, orgullo de la Universal, la sensación estelar de 1937, Deanna Durbin, con la colaboración de Bárbara Read, Nan Grey, Binnie Barnes, Ray Milland y otros Completa el programa la film plena de acción y emoción titulada: «Conflicto» con John Wayne y Jean Roger, y la despampanante comedia: «Tacones contentos». Los precios como siempre: 15 centavos de 2:30 a 6:30 y 20 centavos después. a todas horas 10 centavos.

Mañana y el domingo, Maurice Chevalier, simpático y cautivador como nunca en la humorística y graciosísima producción: «El amante vagabundo», y el hit musical «Todo ritmo». También el episodio, titulado «Drummond el aviador», titulado «El dragón lo manda».

El lunes, Charles Laughton en «Rembrandt» y a petición, «El marido y amante», con Walter Hampton, Ruth Chatterton, Mary Astor y Paul Lukas.

El martes: Boris Karloff en «El hombre que trocó su mente».

PAYRET: «DON QUIJOTE DEL ALTILLO» (EXITO)

«Don Quijote del Altillo» es uno de los éxitos de risa más sonoros que se han registrado últimamente. El público numerosísimo que en estos días ha asistido al «Payret» ha reído a carcajada limpia con esta producción argentina, llena de simpáticas ocurrencias, con un entretenido mosaico de tipos pintorescos, con un movimiento y un colorido que muy pocas veces se consiguen en el cine hablado en nuestro idioma. Pero lo que más admira el público es la «vis-cómica» de Luis Sandrini, ese formidable actor cómico, que es ya, en la actualidad, uno de los artistas más populares de la pantalla en nuestra ciudad.

«Don Quijote del Altillo» sigue en el cartel del «Payret». Hoy se exhibe con un cinedrama muy original e interesante, «La segunda esposa» por Gertrude Michael y Walter Abel. Una revista y el gracioso cartón «Robinson Crusoe», completan el programa. La función es continua desde las 2. Precios: 20 centavos la luneta los mayores, antes de las 6 y media y 30 después de esa hora. Niños 15 centavos y la tertulia 10 centavos a toda hora.

El lunes, un gran estreno: «La prueba suprema», por James Stewart y Wendy Barrie, y una copia nueva de «Ben Hur», con Ramón Novarro.

(VEASE más GACETILLAS en la página DIEZ)

M.E.C.D. 2016

EN FEBRERO LLEGARON 10,517 VIAJEROS AL PUERTO DE LA HABANA Y ADEMAS 2,321 POR LA VIA AEREA

LOS EQUIPOS DE TIRO EMBARCAN HOY PARA E. U.

Se ha dado cuenta al Juzgado de una alteración en ciertos documentos oficiales de Aduana

Durante el pasado mes de febrero, según datos de la Sección de pasajeros y equipajes de la Aduana, de la que es Jefe el doctor Raoul del Cristo, se registró el siguiente movimiento de pasajeros:

Llegaron por la vía marítima 10,517 pasajeros y 2,321 por la vía aérea, lo que arroja un aumento a favor de febrero del corriente año, de 2,494 viajeros.

El número total de pasajeros en tránsito por la vía marítima, ascendió a 16,649 y 13 por la vía aérea.

Se despacharon 139 automóviles por declaraciones verbales y a turistas.

Los pasajeros llegados presentaron examen un total de 21,888 bultos de equipajes, de los que se extrajeron efectos que pagaron $5,877.59 por derechos de aduana, con un aumento de $862.66.

Se despacharon 145 declaraciones y 3 fueron a depósito.

El Ministro de Inglaterra

En el turbo eléctrico «Oriente» llegó el sábado el señor Herbert A. Sant Watson, Ministro de Inglaterra en Cuba.

Otras cortesías

Se ha dispuesto le sean concedidas cortesías y franquicias de estilo, a los señores Domingo Luis Betancourt, cónsul de Venezuela en la Habana, que llegará hoy en el vapor francés «Lafayette», y para el señor José Jerónimo Núñez Domínguez, distinguida personalidad mexicana, que viaja en el «Orinoco» y que va en compañía de su esposa.

También le serán dispensadas las franquicias y cortesías de estilo al señor Santiago Argüiello, distinguido intelectual centro americano, que llega en breve a la Habana.

Visitas al crucero francés «Jeanne d-Arc»

Ayer tarde, varias autoridades civiles devolvieron al comandante del crucero francés «Jeanne d-Arc» la visita que les hizo dicho marino.

Entre esas autoridades estaba el Secretario de Estado doctor Juan J. Remiro, a quien se le rindieron los saludos de ordenanza.

También visitaron al crucero varios miembros de la colonia francesa y la Cámara de Comercio Francesa de la Habana.

Alumnos americanos

El próximo viaje del vapor americano «Cuba» el lunes día 8, vendrán varios alumnas del colegio Woods de Missouri y en el vapor «Florida», al día siguiente, llegarán 50 alumnos de la Saint Military Academy, también de Missouri.

Los equipos de tiro cubanos

En el «Cuba» embarcarán hoy para Tampa, con objeto de tomar parte en una competencia de tiro, los siguientes equipos:

De la Policía Nacional: capitanes José B. Martínez y Teodoro E. López, teniente Pablo M. Martínez, Sargento Otilio Soca y vigilantes Félix Díaz y Juan A. Delgado.

Del Ejército: comandante Cecilio Peñalver, capitán Herculano Bravo, los tenientes Julio C. Valdés, Antonio J. Barrera y Sebastián García, sargento Ángel A. Fernández, piloto aviador Manuel Quevedo, el médico doctor Florencio González, el dentista Carlos Rodríguez Fernández y el empleado Antonio M. Garmendía.

De la Marina de Guerra: comandantes Sabás González, capitán Miguel Díaz, teniente Aviador Ernesto Usatorre, José Rivero, Roberto Maset y Manuel Rivero.

Los pasajeros que embarcarán en el «Cuba» son Ida y Loreta Velasco, Luis Pérez, Luis Campo y señora, Nicolás Hernández, Julio Rodríguez de Armas y 170 turistas.

Irregularidades en documentos aduanales

El Administrador de la Aduana de la Habana ha dado cuenta al Juez de Instrucción de la Sección primera de la denuncia en la que se expone que los funcionarios de esa dependencia han comprobado que maliciosamente han alterados los documentos aduanales presentados por los comerciantes Antonio Arias, de Máximo Gómez 549 y por el señor Manuel Pérez, de San Miguel 32, los que importaron, respectivamente, tres cajas de relojes de pared y dos cajas de relojes despertadores, habiendo comprobado el propio señor Suárez Solar, que las declaraciones del valor de dichas mercancías han sido alteradas, existiendo además doble juego de facturas con arreglo a lo que prevé la infracción del Artículo No. 221 de las Ordenanzas de Aduana, por lo que el doctor Botet, remitiéndole todos los antecedentes del caso, le pide que busque si hay responsabilidad civil o no de los encartados.

También se cita como responsable de esos hechos al comisionista Enrique Rodríguez, quien según los comerciantes Pérez y Arias, logró rebaja del precio de las partidas remitidas que no es admisible después de estas expedidas las facturas consulares.

Distinguidos turistas alemanes

Por la Ruta de la Florida han llegado a la Habana varios turistas alemanes que han realizado un viaje de excursión desde Berlín a Nueva York, Habana, vía Miami.

Este grupo permanecerá en la Habana hasta la noche de hoy, y regresarán a Miami en el vapor «Evangeline», de la Ward Line, para reembarcarse en el vapor alemán «Hamburg», de la Hamburguesa Americana, que visitará dicho puerto de la Florida en su viaje de turismo desde Europa.

Entre el grupo de alemanes llegados anotamos al conde Theobald von Seherr Thoss, Mayor General retirado y Presidente del Unión Club de Berlín, el más aristocrático club hípico del propio Club hípico y también de Alemania Mr. Carl Kleeber, Secretario del Club Hamburgo, doctor Stelle, de Berlín, Consejero de Estado, Kurt Stoof, editor propietario del gran diario deportista alemán «Georg Konig», Dr. Cramer, de la ciudad de Sessau, señora Paula Steurnagel, Mr. Richard Goetschke, director de una gran manufactura alemana y otros muchos hasta el número de 37 personas.

El señor Luis Clasing, Consignatario en la Habana de la Hamburguesa Americana comisionó a su empleado Sr. Koch, para que recibiera a los turistas a nombre de la compañía para darles todas las facilidades.

El grupo ha traído dos magníficos caballos para correrlos en el hipódromo de la Habana, en un handicap.

Embarcado el cadáver del cadete sueco

En el vapor sueco «Kungsholm», ha sido embarcado con destino a su país el cadáver embalsamado del joven guardiamarina Kanr Sandftedt, que falleció en la bahía de la Habana, a bordo del crucero de su nación «Gotland».

La Aduana de la Habana ha concedido las cortesías de estilo por tratarse de un marino militar.

El problema de los presos

El problema pendiente por agotamiento de la consignación presupuestal de la Secretaría de Gobernación, para manutención de presos en el Presidio y Cárceles de la República, ha sido ya resuelto mediante otra transferencia de crédito por la suma de $76.513.63, que se tomarán de Rentas Públicas, para aplicarlos aquella Secretaría a esa atención.

La repatriación de los dementes extranjeros

La Secretaría de Estado ha informado a la de Sanidad que es la de Hacienda la llamada a estudiar y determinar sobre la solicitud hecha de repatriar a los dementes extranjeros que se encuentran recluídos en el Hospital de Mazorra.

Marcas y Patentes

Relación de marcas, nombres, rótulos, lemas y patentes que han sido presentadas en la Secretaría de Comercio:

La Universal (rótulo de establecimiento), para distinguir su establecimiento en el giro de mueblería con almacén, presentada por Veiga y Castelo, establecidos en la Habana.

Estudio-Naranjo (rótulo de establecimiento), para distinguir su establecimiento en el giro de fotografía, presentada por Alfredo Cañal, a nombre de Américo Naranjo Barceló, establecido en la Habana.

Pony (marca), para distinguir toda clase de pantalones, trajes de niños, camisas, camisetas, calzoncillos, calcetines medias, etc, presentada por Kaba Hermanos establecidos en la Habana.

Sin denominación (marca), para distinguir toda clase de vinos y licores, presentada por Paz y Hermano, establecidos en la Habana.

San Bosco (marca), para distinguir vinos y licores, etc., presentada por Paz y Hermano, establecido en la Habana.

Las puntadas lo hacen!

DE VENTA EN LOS PRINCIPALES ESTABLECIMIENTOS

Los Brassieres "OVER-TURE"

Maiden Form fabrica ahora brassiere «Variation» por medio de bandas diafragmáles de 4 a 6 pulgadas tanto en el ancho como en el angosto.

Los brassieres «Over-Ture» (marca Maiden Form) logran con simples costuras una firmeza y refuerzo que nunca fué posible sin el uso dañino de ballenas. Unos pequeños «pétalos» bajo los senos prestan apoyo a la vez que gran conforte. Estos bonitos brassieres pueden obtenerse en modelos sencillos o con una banda para el diafragma. Maiden Form Brassiere Co., Inc.

Ninguna es legítima sin esta etiqueta:

Maiden Form BRASSIERES

COMPRE EN LA FÁBRICA Y GANARÁ EL 50%

La Luisita

MONTE 121 esquina á Angeles Telf. A8107 · HABANA

Precios de Risa Loca:

venga a ver lo que le toca

Almohadas cameras flor seda	0.90
Fundas cameras	0.25
Batas de baño, desde	2.75
Cojines fantasía muy decorativos	0.50
Esteras, ovaladas	0.20
Hules para cama, muselina	0.35
Tapetes de hule	0.45

La Luisita es la mejor colchonería.....

lo demás es bobería

EXCELENTE PARA LOS RIÑONES Y LA VEJIGA

PONGA FIN A LAS LEVANTADAS DE NOCHE. LUZGA Y SIENTASE MAS JOVEN

Mantenga sus riñones libres de desperdicios, ácidos y veneno; derivales su actividad normal a los riñones y a la vejiga, y vivirá una vida más sana, más larga y más feliz.

Un medio eficaz e inofensivo de hacerlo consiste en procurar en la farmacia un frasco de 40 centavos de cápsulas MEDALLA DE ORO de aceite de Haarlem y tomarlas de acuerdo con las instrucciones. La rapidez de los resultados le sorprenderá.

Otro de los síntomas de los malos de los riñones y de la vejiga, además de las levantadas de noche, es dolor de cintura, las manos sueltas, los calambres en las piernas, y el abotagamiento de los ojos. Si Vd. desea obtener verdaderos resultados, insista en las cápsulas MEDALLA DE ORO del aceite legítimo y original de Haarlem, Holanda—magnífico diurético y estimulante de los riñones. Deles de vez en cuando una buena limpieza a sus riñones.

CRONICA HABANERA

EL BAILE DE LOS ARTISTAS

Como una deferencia al Círculo de Bellas Artes y a la Corporación Nacional de Asistencia Pública, interesados en el Baile de los Artistas», distinguidos y valiosos elementos de la mejor sociedad habanera le han ofrecido su concurso a esta gran fiesta que tendrá efecto, como todos saben, el sábado 13 del corriente mes en la Plazoleta de la Catedral.

Ambas instituciones, al aceptar reconocidas esos ofrecimientos ,han modificado el programa originalmente confeccionado.

En primer término han acordado suprimir el concurso de «shows» entre los de los cabarets de la Habana, para ofrecer en su lugar un «show» en el que tomarán parte, exclusivamente, señoritas de la buena sociedad habanera.

La señora Clara Romero de Nicola, la conocida profesora de Pro-Arte Musical, presentará al grupo numeroso de sus alumnas de guitarra.

Y la señora de Paco F. Dominicis deleitará a la concurrencia con su bellísima voz.

Roberto Vázquez, Caravia, García Mata, Gallardo, Basch y otros artistas del Círculo de Bellas Artes vienen trabajando en la confección de carteles y en el decorado.

Este último, como es sabido, está dirigido por el conocido arquitecto Ernesto López Rovirosa.

Continúan los ensayos del gran número de baile por señoritas del Círculo de Bellas Artes, montado por la encantadora Martha Andrews.

El «Baile de los Artistas» es el tema de todas las conversaciones en el club, en el teatro, en todos los sitios, en fin, donde se reúne nuestra gente bien.

NELLY ORDOÑEZ DE DUSSAQ.—Desde anteayer se encuentra de nuevo en su residencia la señora Nelly Ordóñez de Dussaq, esposa del conocido joven Maurice Dussaq.

La joven y bella dama ha permanecido recluída largos días en la clínica de Línea e I, donde le ha prestado toda clase de cuidados médicos el reputado doctor Julio Sanguily, gloria de la cirugía cubana.

Con tal motivo la señora de Dussaq está muy agradecida al doctor Sanguily, así como también a la sociedad habanera que tanto se interesó por ella durante su gravedad.

Tenemos encargo de dar las gracias a todos por este medio.

Queda complacida.

EN LA EMBAJADA DE MEXICO.—Un acto está señalado para hoy, a las once y media de la mañana, en la Embajada de México.

Trátase de la imposición de «El Aguila Azteca» —la más preciada condecoración mexicana— a un grupo de ilustres figuras de nuestra República: el doctor Miguel Mariano Gómez, el doctor Julio Morales Coello, el doctor José Manuel Cortina, el señor Enrique Soler y Baró, Introductor de Ministros, y el doctor Juan Antiga.

El Embajador de México, Excmo. señor Alfonso Cravioto, impondrá personalmente las condecoraciones.

ISABELITA ELIAS—Recientemente ha sido operada de apendicitis por el reputado cirujano, doctor Aragón, la encantadora señorita Isabelita Elías, nuestra celebrada y notable soprano.

La señorita Elías, que a estas horas se restablece de la afortunada operación, ha recibido con este motivo infinitas flores.

Se destacan entre ellas este grupo precioso procedente de «El Fénix», el elegante y renombrado jardín del Paseo de Carlos III.

Un cesto de claveles de Mr. Louis Sturla.

Un cesto de lirios Madonna de Ma and Pa Bornschein.

Y un cesto de «sweet peas» de Juan Antonio Inclán.

Hacemos votos por el total restablecimiento de la gentil enferma.

LAS BODAS DEL SABADO.—Dos las bodas señaladas para mañana sábado.

A las siete y media p. m., en la Iglesia de Nuestra Señora del Carmen, contraerán nupcias la bellísima señorita Maruja Alonso y el caballeroso joven Enrique Gutiérrez.

Serán apadrinados por la señorita Soledad Inguanzo y el señor Manuel Suárez Gutiérrez.

Lucirá la novia durante la ceremonia un ramo precioso especialmente diseñado para ella por los floristas insuperables de «El Fénix», el jardín del gran mundo.

A las nueve de la noche del propio sábado, también en la Iglesia de Nuestra Señora del Carmen, se verificará la boda de la encantadora señorita Conchita García y Bengochea y el joven Eduardo Pérez Alvarez.

Lucirá para esta boda la iglesia de la Calzada de Infanta un adorno muy bello, que ha sido encomendado al buen gusto de los floristas de «El Fénix», el renombrado jardín del paseo de Carlos III.

Algo muy «chic», como el ramo de mano, que será obra también de aquellos floristas privilegiados.

Serán padrinos la señora Leonor Alvarez de Pérez, madre del novio, y el padre de la novia, señor Benito García Vázquez.

Como testigos firmarán, por ella, los doctores Andrónico Morán y Augusto Díaz Brito y los señores Enrique Leyte-Vidal y Armando Loret de Mola, y por el novio, los señores Luciano Peón, Marcelino González, José Ruisánchez y José Dorado.

Tema para la crónica.

EL GRAN ACONTECIMIENTO DE MAÑANA.—El grandioso baile de trajes anunciado para la noche de mañana, sábado, en el gran Teatro Nacional, a beneficio de la Corporación Nacional de Asistencia Pública, constituye el máximo acontecimiento social de la temporada, apoteósis magnífica de unos carnavales pródigos en fiestas incomparables, de gran animación.

La sociedad habanera, que desde el primer momento le ha prestado su calor y su apoyo a esta fiesta de caridad que organiza el Departamento de Turismo del Municipio, se dará cita en la noche de mañana en nuestro máximo coliseo.

Regio y suntuosísimo será el decorado.

Hurtado de Mendoza, artista que no necesita elogios por ser sobradamente conocido, es quien directamente está realizando ese decorado del que bien puede decirse que jamás se ha hecho otro igual para una fiesta de esta índole.

Un prodigio de arte y de buen gusto.

Condensando las ideas de Conrado W. Massaguer y del ingeniero Botet y aportando las suyas propias, Hurtado de Mendoza ofrecerá mañana en el Teatro Nacional un adorno que llamará la atención.

Amenizarán este baile los siguientes conjuntos musicales:

La orquesta de los Hermanos Palau, la orquesta de Pablo Zerquera, los septetos «Boloña» y «Gloria de Cuba», el Cuarteto «Luna» y el Trío Pinareño.

Además, la Banda Municipal ejecutará lo más selecto de su repertorio.

Diremos una vez más para general conocimiento, que no se permitirá el uso de careta ni antifaz.

Asistirán numerosísimas comparsas, algunas integradas por más de cincuenta parejas.

Admiraremos también en esta fiesta preciosos disfraces individuales lucidos por señoras y señoritas del gran mundo.

Los premios para comparsas consisten en cien pesos y diploma, y los de trajes en cincuenta pesos y medalla de oro.

Entre las personas que mas han contribuído con sus iniciativas y su personal esfuerzo al éxito de esta gran fiesta bailable, cuéntase el doctor Luis Machado, quien desde los primeros momentos ha venido actuando conjuntamente con los miembros del Departamento de Turismo Municipal y el Comité de Damas que preside la elegante y bella señora Gloria Guerra de Beruff Mendieta, secundada por la señora Nena Garcini de Hierro, la encantadora y distinguida dama.

Todo está dispuesto para esta fiesta incomparable.

Luis DE POSADA.

Firmado el decreto que asigna 796 mil pesos para la construcción de importantes obras en Stgo. de Cuba

Se despidió el Embajador Caffery del Secretario Montoulieu. Interesan los exportadores de arroz de los Estados Unidos, una equiparación en la importación de arroz de esta Isla

El Secretario de Hacienda, Ingeniero Eduardo I. Montoulieu, visitó ayer en su domicilio al Embajador americano, Mr. Caffery, celebrando una breve entrevista que aprovechó para despedirse del citado Embajador que embarca, probablemente el lunes de la semana próxima, con rumbo a los Estados Unidos, y quizás más tarde a Europa, en viaje de descanso.

Transferencia

El Secretario de Hacienda, en el día de hoy que se celebrará Consejo de Secretarios, llevará a la firma presidencial un decreto por el cual se concede una transferencia por la suma de 20.000 pesos con cargo a gastos del Ejército.

Arroceros americanos

Es objeto de estudio por la Secretaría de Hacienda, una solicitud presentada por productores de arroz de los Estados Unidos de América, que pretenden del Gobierno de Cuba una participación proporcional a otros países, en cuanto a la importación de arroz que hace este país todos los años.

Según las estadísticas actuales solamente se importan de los Estados Unidos de América unos 8.000.000 de libras, contra 400.000.000 de libras de India Inglesa, Siam y otras procedencias de Asia.

Este asunto será llevado a estudio de la Comisión Técnica Arancelaria, pues los acuerdos internacionales en vigor no permiten señalar cuota en las importaciones de dicho grano.

Para Santiago de Cuba

Ya ha sido firmado el Decreto Presidencial por el cual se toma la cantidad de $796.000 de los fondos del Tesoro, no afectos a otras obligaciones, cuya suma se destinará a las obras públicas de la ciudad de Santiago de Cuba, tales como la continuación de las obras de Acueducto y el comienzo de las de alcantarillado y pavimentación de dicha ciudad. También se hará una nueva red de distribución de agua.

Más transferencias

También se dispone por otro Decreto, la transferencia de 7 mil pesos para abonar a exmilitares, marinos y policías nacionales, las pensiones que tienen pendientes, correspondientes a los meses de julio 1934 a marzo 1935.

Por otra transferencia de 13 mil pesos se dispone su aplicación por la Secretaría de Hacienda, para el pago de atenciones de alumbrado y sellos del impuesto.

Y por último, se dispone la transferencia de 125 pesos, para adquirir un auto con destino al Fiscal del Tribunal Supremo.

El señor Benito de la Vega Morales, arrendatario de la finca Santa Teresa, barrio de Bahía Honda, se ha dirigido a la Secretaría de Hacienda solicitando se designe un perito para la tasación y deslinde de dicha finca, que es propiedad del Estado.

LAS ENFERMEDADES DE LA PIEL

Las personas que han estado sufriendo años enteros de afecciones irritantes, molestas y obstinadas de la piel consiguen alivio casi instantáneo con el uso del Unguento CADUM. Alivia el ardor y la picazón y empieza a cicatrizar la piel sensible, irritada o inflamada desde la primera aplicación. Durante muchos años ha probado ser de gran alivio para millares de personas en casos de eczema, acné (barros), furúnculos, úlceras, erupciones, urticarias, ronchas, almorranas, comezón, sarna, heridas, arañazos, cortaduras, aspereza de la piel, lastimaduras, postemillas, escaldaduras, salpullido, mordeduras, costra, magulladuras, etc.

Tenga mucho cuidado con las imitaciones.

DUERMA COMO UN MILLONARIO

LO MAS CONFORTABLE EN EL MUNDO

EN UN GOLCHON SIMMONS

Observe que 2¼ cts. lo gasta diariamente en algún periódico.

Una tercera parte de su vida puede pasarla como un millonario, durmiendo en un BEAUTYREST Simmons, por solo 2¼ cts. al día, durante cinco años.

837 muelles individuales permiten que su cuerpo descanse y recupere las energías perdidas.

¿Qué importa la regia apariencia de su juego de cuarto, si su cama no le brinda EL REPOSO PERFECTO QUE SU CUERPO APETECE Y NECESITA?

SIMMONS COMPANY

Servicio en to do el mundo.

Camas—Bastidores de muelles—Studio Couches Gliders—Equipos para hoteles, clínicas y yates.

San Rafael y San Nicolás. M-7044

PRODUCTOS SIMMONS

SALON DE EXHIBICION Y VENTAS

VESTIBULO DEL TEATRO NACIONAL

Prado y San Rafael. Tel. M-2703

El Alcalde dispone se instale en la esquina de 23 y Marina una columna luminosa antes del próximo día 25

Se inaugurarán el día 25 dos salas auxiliares de lectura en distintos barrios. Terminan las obras de reconstrucción en el edificio que ocupa la Creche Municipal número uno

El Alcalde municipal ha aceptado el proyecto del Departamento de Urbanismo de instalar una Columna Luminosa el día 25, primer aniversario de la toma de posesión del doctor Beruff Mendieta, en las calles 23 y Marina. Medirá ocho y medio metros de alto por dos metros de diámetro en la base y un metro en el prisma de cristal. Tendrá 96 bombillos de a 100 watt cada uno.

La base será de granito obscuro. La Columna tendrá un nervio de acero de ocho pulgadas de diámetro, para asegurarla contra accidentes y tempestades.

Inauguran el día 25 dos salas auxiliares de lectura.

Es propósito del Alcalde municipal inaugurar dos salas auxiliares de lectura en el Cerro y Santos Suárez. Cada una dispondrá de cuatro mil volúmenes. Asimismo inaugurarán el próximo día 25 el alumbrado en los parques donde están construyéndose esas salas auxiliares. También se inaugurará el parque «Felipe Poey», con su nueva iluminación, en la barriada de Luyanó.

Terminadas las obras de la Creche Número Uno.

La doctora María Méndez de Villada, Jefe del Departamento de Asistencia y Previsión Social, departiendo con los repórters, les dijo que estaban terminándose las obras de reconstrucción en el edificio que ocupa la Creche Municipal Número Uno, para si es posible inaugurarlas el próximo día 25.

Nuevas obras para el Balneario Municipal.

El Jefe del Departamento de Urbanismo Municipal, ingeniero Emilio Vasconcelos, ha terminado los estudios necesarios para ampliar el Balneario Municipal, situado en la calle 10 y Mar, en el Vedado, entre cuyas obras figura la de construir dos cuerpos en la fachada, una amplia y hermosa piscina de cinco metros de profundidad, instalación de trampolines y la tela metálica dentro del mar, para evitar accidentes a los bañistas.

800 xpedientes de fincas urbanas a la firma del Alcalde.

El Jefe del Departamento de Impuestos Municipales, señor Manuel de Cárdenas, ha tramitado ayer ochocientos expedientes de fincas urbanas aceptados por la Junta de Amillaramiento en su última sesión, que el Alcalde municipal habrá de firmar hoy, para que se expidan los recibos de contribución correspondientes por el Negociado de Control y Adresógrafo del Municipio.

Continúan los repartos gremiales.

El Alcalde municipal nuevamente presidió ayer la junta de comerciantes que forman los Repartos gremiales para el ejercecio de 1937 a 1938, comenzando por constituirse los de talleres de confección en general, rastros y fábricas de perfumes.

En horas de la tarde quedó constituído el grupo correspondiente a tiendas de ferretería, que quedó integrado bajo la presidencia del señor José Feito; secretario, Germán Gómez y vocales: Julio Suárez, Benito Rocha, Jesús Méndez, José Villanueva y Ramiro Alonso, y suplentes José Olivera Mesa, Gerardo Fores y Eusebio Canosa.

El Ministro de Polonia en el Ayuntamiento.

A fin de ofrecer sus respetos al Alcalde Municipal, ayer concurrió al Ayuntamiento el señor Conde Jerzy Potocky, Ministro Plenipotenciario de Polonia en los Estados Unidos de América y Cuba, quien fué altamente atendido por altos funcionarios municipales.

Más de treinta mil pesos pagados

Ayer continuaron los pagos a los funcionarios y empleados municipales, cuyos haberes corresponden al pasado mes de febrero, liquidándose las nóminas de Secretaría de Administración, Consultoría y Comisiones del Ayuntamiento, que ascendieron a 6.161 pesos 64 centavos, que con lo anterior pagado suman 30.867 pesos 30 centavos.

Duplicidad de placa.

Emilio Carbó, propietario de la casa Concepción sin número, esquina a 13, Reparto Lawton, en escrito dirigido al Departamento de Impuestos, informa que estando al corriente de las contribuciones, constantemente es molestado, embargándosele los alquileres, con la consiguiente molestia para él y sus inquilinos. Ruega se anule una placa que debe haber duplicada para que no continúen ocurriendo esos hechos.

Devuelven expedientes.

El presidente de la Sala Segunda de lo Civil y Contencioso Administrativo de la Audiencia de la Habana, doctor Miguel Zaldívar, ha devuelto a la Administración Municipal el expediente personal de Gabriel Villada Torres, por ser firme la sentencia que concedió pensión a la viuda del mismo, señora Julia García Pola.

El propio doctor Zaldívar ha devuelto también el expediente de Fernando López, por ser también firme la sentencia que concedió jubilación forzosa al mencionado ex empleado municipal.

Demolicin de casas.

El doctor Gustavo Godoy Agostini, ha dado cuenta al Departamento de Impuestos que la casa de su propiedad, situada en la calle 21, entre 8 y 10, Vedado, fué demolida en abril de 1936.

Protesta por aumento de renta.

La Compañía de Bienes Muebles e Inversiones de la Habana, propietaria de la casa Belascoaín 88 y 88-A, ha recurrido ante la Junta de Amillaramiento por el acuerdo tomado de aumentarle la renta a dichas casas a 706 pesos ensuales, lo que estima excesivo, por lo que ruega se haga una investigación.

Piden descuento.

Carmen Barreiro, como propietaria de la casa San Leonardo 85, ha pedido a la Administración Municipal que se considere a la misma como casa de inquilinato a los efectos de que se hagan los descuentos del 25 por ciento por huecos y reparos y 10 por ciento por su condición de apartamento.

UNIVERSIDAD DE LA HABANA
FACULTAD DE EDUCACION

ANUNCIO DE CONVOCATORIA

El tribunal de examen para ingreso en la Escuela de Educación o Pedagogía se reunirá el lunes 8 del actual, a las 9 a. m.

Los aspirantes al ingreso en la misma deberán presentar en las oficinas del Decanato sus solicitudes acompañadas de los siguientes documentos: partida del Registro Civil, tres retratos de tamaño de carnet, de frente; y alguno de los títulos siguientes: de Maestra de la Escuela del Hogar, Maestra de Kindergarten, Maestra de Enseñanza Primaria o títulos de las Escuelas de Comercio, Artes y Oficios, Técnicas Industriales y Pintura.

Los documentos anteriormente expresados podrán ser presentados en el Decanato de la Escuela de Educación o Pedagogía todos los días de ocho a doce a. m. y de dos a cinco p. m., hasta el sábado próximo a las cinco de la tarde.

Decano
Dr. José M. Soler.
Secretario
José M. Gutiérrez.
Habana, 3 de marzo de 1937.

SECRETARIA DE HACIENDA

DIRECCION GENERAL DEL SERVICIO CENTRAL, PENSIONES Y JUBILACIONES

AVISO

Llamamos la atención a los Pensionados y Jubilados del Retiro Civil, que para cumplimentar el Artículo 15 del Reglamento de la Ley de Pensiones y Jubilaciones del Retiro Civil, se procederá a entregar en las Zonas y Distritos Fiscales de toda la República, los modelos de solicitud para la expedición del carnet, que ha de acreditar la condición de Pensionado o Jubilado.

En la Capital se comenzará el día SIETE del actual mes.

A este efecto, la Dirección General del Servicio Central, Pensiones y Jubilaciones, ha designado los Inspectores necesarios para hacer entrega de dicha solicitud.

Lo que se publica para general conocimiento.

Dirección General del Servicio Central, Pensiones y Jubilaciones.

4, 6, 8, 10, 12, 14, 16, 18, 20 y 22

PENSION COMPLETA

DESDE $3.50 DIARIOS POR PERSONA Y SEGUN HABITACION QUE SE DESIGNE

Habitación con vista exterior, desayuno, almuerzo y comida, disfrute de las aguas y baños minerales, del Parque de los manantiales y extensos terrenos del Balneario.

Si no puede venir a los manantiales, ellos irán a su casa pidiendo el agua a su Depósito; Tacón número 4, teléfono A-7627.

$0.90 EL BOTELLON DE 20 LITROS

Sintonice los Martes, Jueves y Sábados, de 4 a 5 la hora «San Miguel de los Baños» Por la Estación C MC D (Onda larga) en 956 Klc. y C O C D (Onda corta) 6,130 Klc. de la Voz del Aire.

GRAN HOTEL DEL BALNEARIO

¿SE SIENTE USTED CANSADO?

TOMESE UNA VACACION EN EL "GRAN HOTEL DEL BALNEARIO DE SAN MIGUEL DE LOS BAÑOS" — EL PARAISO DE CUBA —

A 800 pies sobre el nivel del mar, en el centro de un valle primoroso rodeado de bellísimas montañas, con manantiales de AGUAS recomendadas por todos los médicos más afamados y comprobadas por más de dos siglos como milagrosas para la curación de las afecciones de las vías digestivas y urinarias, para la diabetes y todos los trastornos de la nutrición.

El Gran Hotel del Balneario es una magnífica construcción con 50 habitaciones confortables, Restaurant de primera clase, Baños, y Aguas Minero-Medicinales, Parques y arboledas, Juegos de salón y al aire libre, Médico Director, Farmacia, Laboratorios Clínico e Hidrológico, Gabinete Dental y todos los adelantos modernos.

Confortables Coches-Pullman que hacen diariamente el viaje desde Zulueta y Teniente Rey «Gran Hotel» a las 8 y 15 de la mañana y 1 y 45 de la tarde. $0.75 ida y $1.20 Ida y Vuelta.

DIRIJASE AL GRAN HOTEL DEL BALNEARIO. SAN MIGUEL DE LOS BAÑOS.

INFORMACION EN LA HABANA POR EL I-3324.

M.E.C.D. 2016

G A C E T I L L A S

ROXY: «YO NO ME CASO»

Dos bellísimas producciones de la Universal ofrecen hoy como estreno a sus asiduos concurrentes la empresa del simpático «Cinema Roxy» siendo la primera la interesantísima cinta de argumento muy original, «El secuestro de la reina», interpretada por May Robson, y la deliciosa comedia: «Yo no me caso», de situaciones muy cómica y salpicada con preciosas canciones interpretadas maravillosamente por Doris Nolan, la nueva y rutilante estrella de Hollywood, secundada por el simpático Michael Whalen. «Yo no me caso» es la mejor y más divertida comedia del año.

Precios: luneta 15 centavos por la tarde, 20 centavos por la noche. Niños y tertulia familiar 10 centavos.

Mañana: desde las 3 a las 8, comenzando con la graciosísima comedia de Patsy Kelly, «El paraíso arenal», el episodio 8 de la gran superserie, «Drummond el aviador»

RIVOLI: «HIJO Y RIVAL» Y «FOLLIES BERGERE»

Dos magníficas tandas tiene señaladas para hoy el coquetón y simpático cine «Rívoli», a las 4 y media y 8 y media, exhibiéndose un programa lleno de atractivos. Dará comienzo la función con un bonito cartón, después la preciosa cinta musical interpretada por el rey de la opereta Maurice Chevalier, que lleva por título: «Follies Bergere», producción de argumento divertidísimo y por último la conmovedora película interpretada por Edward Arnold y Frances Farmer, titulada: «Hijo y Rival». Los precios para estas tandas serán 15 centavos los mayores por la tarde y 20 centavos por la noche. Los niños a todas horas 10 centavos.

Mañanañ Un cartón, «Hombre o ratón» por Eddie Cantor y la maravillosa producción «El jardín de Alah», interpretada por Marlene Dietrich y Charles Boyer.

El domingo a las 10 de la mañana grandiosa infantil con exhibición de cartones de los favoritos de los niños.

Por la tarde: matinée, tanda y noche: estreno de «El Secreto de Koenigsmark».

REINA: «LA ESPOSA DE SU HERMANO» CON R. TAYLOR

Fueron muchas las familias que no pudieron obtener localidad ayer en el céntrico super-cine «Reina» de Reina y Rayo teléfono M-2272 y M-4313, la empresa, debido al éxito obtenido repetirá hoy, el programa y con los precios de costumbre a base de 15 centavos. La luneta, hasta las 6 y 30 y 20 centavos después, niños 10 centavos a todas horas y la tertulia familiar 10 centavos.

La función que es continua comenzará a las dos en punto exhibiéndose en primer turno en la matinée «La esposa de su hermano» con Robert Taylor, Bárbara Stanwyck y Joseph Calleía.

Debido al largo metraje de la producción: «Melodías de Broadway de 1936», se proyectará a las 4 y 8.

Completándose el programa con una revista internacional Paramount Sound News y la comedia en 2 partes de Stan Laurel y Oliver Hardy, «Piés en Polvorosa».

Mañana: «Acusada de Dolores del Río y «El Jardín de Alah». El domingo: «Canta, bandolero, canta».

RIALTO: «EL ROSAL BENDITO» (ULTIMO DIA)

Hoy serán las últimas exhibiciones de «El rosal bendito» en el «Rialto». Se trata, como se sabe, de una magnífica película hablada en español, de asunto conmovedor, de escenas emocionantes, mucha acción, un fino diálogo y una presentación e interpretación irreprochables a cargo del apuesto y talentoso actor Juan José Martínez Casado, la bellísima Gloria Morel, el excelente actor de carácter Manolo Noriega y el comiquísimo «Chato» Ortín, uno de los actores de más vís-cómica que hay actualmente en la pantalla hispano parlante.

«El rosal bendito» se exhibe juntamente con «La procesión de los dólares», interesante producción que interpretan Leila Hyams, Roger Pryor y Edgar Kennedy. Revista y cartón completan el programa, que va en función continua, desde las 2 y 15, a los precios de 15 centavos los mayores antes de las 6 y 30 y 20 centavos después. Los niños 10 centavos a toda hora.

Mañana, dos grandes películas de Robert Taylor, el galán favorito de nuestro público: «La esposa de su hermano», con Bárbara Stanwyck y «La provincianita», con Janet Gaynor. A las damas se les repartirán bellas fotografías del apuesto y simpático actor.

LARA: «CANTA BANDOLERO, CANTA». 10 CTS.

«Lara», el siempre concurrido y confortable cine familiar, sito en Prado y Virtudes, con el teléfono M-2421, anuncia para hoy viernes un regio programa, pasando por su pantalla gigante dos preciosas joyas musicales.

En su función continua de 2 de la tarde a 11 y 30 de la noche, se exhibirá revista, comedia, estreno de la deliciosa, regia, y extraordinaria super-joya musical «Canta, bandolero, canta» con el tenor Nilo Martini, Ida Lupino y Leo Carrillo y estreno de la bellísima y colosal producción «Noches de Moscow» con Henrry Baur.

Precios: luneta 10 centavos a todas horas, entre y salga cuando quiera.

Mañana: «María Estuardo, reina de Escocia», con Katherine Hepburn y Fredric March y «Jurado de Acusación».

El domingo: «María Estuardo, reina de Escocia», «Las aventuras del Sub-expresss», la comedia «Los autores del crimen», cartón y revista.

El lunes: «Amapola» y «La dama fatal».

PRADO: «ME DIVORCIO POR AMOR»

Para hoy anuncian las carteleras del elegante y concurrido teatro «Prado» en matinée de 2.00, tandas de 5.00, y 8 y 15., un grandioso programa por solo 10 centavos, primeramente se exhibirá una nueva aventura detectivesca del gran actor Warner Oland titulada «Charlie Chan en el Circo» y el estreno de un bello drama social de la adorable actriz Myrna Loy titulada «Me divorcio por amor», un drama moderno con un amor inmortal, con el gran actor Warner Baxter. Completando el programa una revista y un gracioso cartón. Mañana, estreno «Canta, bandolero, canta», por Nino Martini y «Lluvia o amor profano», por Joan Grawford y Ronald Colman. El domingo: Robert Taylor y Janet Gaynor en «La provincianita», y Jean Parker en «Todo corazón». El día 17, se exhibirá la más grande producción de Marlene Dietric «El cantar de los cantares».

VERDUN: «EL CLUB DE LOS SUICIDAS»

Terminan hoy las exhibiciones en el predilecto cine «Verdún» de Consulado 120, teléfono A-9206, de la intrigante película «El club de los suicidas» original y tenebroso drama en el que dos enamorados hastiados de la vida, se deciden a refugiarse en un club donde sus concurrentes han hecho pacto colectivo de suicidio. Interpretan esta rara y emocionante película, Robert Montgomery y Rosalind Russell. Completa este programa la super-joya «La voz que acusa» por Spencer Tracy y Virginia Bruce.

Los precios como de costumbre 15 centavos antes de las 6 y 30 y 20 centavos después. Niños y la comodísima tertulia con butacas 10 centavos a todas horas.

Mañana: y el domingo: «La esposa de su hermano» por Robert Taylor y «Yo no me caso» por Doris Nolan.

ACTUALIDADES Y ESMERALDA: ESTUPENDOS PROGRAMAS

Grandioso es el programa que ofrece hoy el concurridísimo y confortable cine familiar «Actualidades», de Monserrate 8 y 10. En función continua de 2 a 11 y 30 se exhibirá revista, comedia, estreno de la preciosa, regia, original super-joya «Los escándalos del Conde» con Gene Raymond y Ann Sothern, estreno de la bellísima, regia y muy interesante cinta «Me divorcio por amor» con Mirna Loy y Warner Baxter y el episodio 8 de la super-serie «El caballero fantasma». Mañana: «Maniquíes de carne» y «Me divorcio por amor».

«Esmeralda», el predilecto y elegante cine de las familias, sito en Monte 242 (Cuatro Caminos) anuncia para hoy un estupendo programa. En su función corrida de 2 a 11 y 30 se exhibe revista, comedia, exito de la sensacional y formidable producción «Camino de la gloria» con Fredric March y Warner Baxter y estreno del emocionante drama del Oeste «El terror de Texas» con el cow boy John Wayne. Mañana: «Romeo y Julieta» y «De bote en bote».

LIRA: «LA NOVELA DE UN JOVEN POBRE». 10 CTS.

Dos colosales films forman el programa que para hoy ha combinado la empresa del favorecido y céntrico cine de las familias «Lira», de Industria y San José, con el teléfono M-4474, rigiendo siempre sus populares precios de 10 centavos mayores y 5 centavos los niños a todas horas, entre y salga cuando quiera.

En función corrida comenzando a la 1 y 30 de la tarde se exhibirá revista, comedia, estreno de la magnífica, conmovedora, extraordinaria super producción «La novela de un joven pobre» con Pierre Fresnay y Marie Bell y estreno de la emocionante y muy colosal cinta «El perseguido» con Costance Bennett y Douglas Montgomery.

Mañana: grandioso programa con «María Estuardo, reina de Escocia» con Katherine Hepburn y Fredric March, «Gigolette» y episodio 6 de la serie «Drumond el aviador».

El domingo: «Todo es ritmo», episodios, comedias, y otras.

MAJESTIC: «INFAMIA» Y «LA BATALLA» CON M. OBERON

Hoy, en el coquetón teatro «Majestic», de Consulado 116, con el teléfono M-4477 un magno homenaje a la grandiosa estrella Merle Oberón, en sus dos más sensacionales joyas, comenzando la función a las dos de la tarde con: Una revista Fox No. 42. Joe McCreo, con la incomparable Merle Oberón en la formidable tragedia cinematográfica que lleva por título «Infamia», una producción que nos pone al descubierto, las intrigas, la perversidad de algunos seres en lucha con la verdad, y como complemento la sensacional superproducción que lleva por título «La batalla» interretada por Charles Boyer y Merle Oberón. Una película altamente emotiva. Los precios que rigen son: Hasta las seis y media de la tarde luneta o preferencia 10 centavos, después 15 centavos; la comodísima tertulia con magníficas butacas, damas y niños 5 centavos, caballeros 10 centavos a todas horas. Mañana: «Nueve días reina» y «Radio Bar» dos monumentos cinematográficos. El lunes, la sentimental producción hablada en español titulada «El rosal bendito».

FLORENCIA: «LA ESPOSA DE SU HERMANO»

Un extraordinario programa ha de ofrecer hoy a sus muchos favorecedores el predilecto y confortable cine familiar «Florencia», de San Lázaro y San Francisco, con el teléfono U-6758, cuya confortable sala ha de verse concurridísima, pues en el programa figuran el regio estreno de la última film del favorito galán Robert Taylor, que tantos admiradores tiene entre las familias de la barriada.

En función continua de 2 a 11 y 15 se pasa por la pantalla revista, regio estreno de la bellísima, regia y extraordinaria super-joya cinematográfica de original argumento «La esposa de su hermano» la última y mejor creación del favorito galán Robert Taylor con Bárbara Stanwyck y estreno de la emocionante y formidable producción «Ojos que matan» con Virginia Bruce y Edmund Lowe.

Precios: mayores 15 centavos hasta las 6 y 30 y 20 centavos después. Los niños a todas horas 10 centavos.

Mañana: «Jaque al rey» con Mirna «Loy y Spencer Trancy y «La esposa de su hermano».

OLIMPIC: «MADRES DEL MUNDO»

«Olimpic», en Línea y B, en el Vedado, con el teléfono F-6263, de la cadena Alvarez-Hernández.

En tandas elegantes de 4 y 45 y 9 y 45 se exhibe revista semanal y estreno de la grandiosa, conmovedora y regia super-joya toda en español «Madres del mundo» con Carmen Hermosillo y Manuel Buendía.

En los turnos de 6 y 30 y 8 y 30 se pasa por la pantalla una chistosa comedia y la magnífica y muy original cirta en español «El primo Basilio» con Ramón Pereda.

Precios: mayores 15 centavos en la tanda y 20 centavos por la noche. Los niños y la tertulia 10 centavos a todas horas.

Mañana: «Princesita de arrabal», la última creación de la encantadora Shirley Temple, el cartón Popeye «Vale más ser soltero» y «Caravana».

El domingo: matinée a la 1 y 15 con revista, comedia, cartón, episodio «Las aventuras de Frank Merriwell», «Princesita de arrabal» y «Burbujas de champagne». En tandas: «Princesita de arrabal» y «Burbujas de Champagne».

VEDADO: «LA PROFANACION DE UNA TUMBA» (SERIE)

«Vedado», en la calle B, entre 27 y 29, en el Vedado, con el teléfono F-3128, de la cadena Alaverz-Hernández.

Hoy, en tanda a las 4 y 30 de la tarde y función nocturna a las 8 y 30 de la noche revista semanal y se exhibirá completa la sensacional y muy emocionante super-serie completa en 12 episodios (24 rollos) de «La profanación de una tumba» con Jack Lloyd y Mariel Angelus. La tanda comienza hoy a las 4 y 30 en punto por el largo metraje de la serie.

Precios: mayores 10, niños 5 y tertulia 10 en la tanda y mayores 15 y niños y tertulia 10 por la noche.

Mañana: «Princesita de arrabal», la última y mejor creación de la encantadora Shirley Temple, «Pasen a comer señores», cartón de Popeye y «Por nevadas sendas» con Rochelle Hudson.

El domingo: matinée y tandas con cartón, episodio de «El caballo fantasma» por Buck Jones. «Tenía que suceder» con George Raft y «Princesita de arrabal».

TOSCA: «REGALO DE BODAS»

«Tosca», en 10 de Octubre 541, entre San Francisco y Concepción, en Víbora, con el teléfono I-3099, de la cadena Alvarez-Hernández.

Hoy, a las 5 de la tarde y a las 8 y 30 de la noche muy original y regio programa, exhibiéndose revista semanal, el cartón «Yo soy como soy», estreno de la preciosa, original y regia producción «Regalo de bodas» con Joan Bennett y Gary Grant y estreno de la muy magnífica y colosal producción «Daría mi vida» con Frances Drake, Tom Brown y Sir Guy Standing.

Precios: mayores 15 centavos en la tanda y 20 centavos por la noche. Los niños y la tertulia 10 centavos a todas horas.

Mañana: «Sublime engaño», «Princesita de arrabal», la última y mejor creación de la encantadora Shirley Temple y la comedia «Escapado del manicomio con Charles Chase.

El domingo: episodios, cartón, comedias, «Princesita de arrabal» y otras atracciones.

MODERNO: «EL AMANTE VAGABUNDO» CON M. CHEVALIER

El teatro Moderno el de los acontecimientos cinematográficos, al que siempre tiene en sus programas los últimos estrenos, ofrece hoy al público el retorno glorioso del gran Chanzonier, Maurice Chevalier, en la producción Internacional, titulada «El amante vagabundo» conjuntamente con Betty Stockfeld; la acompaña en el programa, la cinta titulada «Ojos negros» de Simone Simón, Harry Baur; el cartón-comedia «El jinete sin cabeza;» y un Paramount News Los precios son los del segundo turno, 10 centavos, 15 centavos y 20 centavos.

Mañana «El jardín de Alah», de Marlene Dietriech, Charles Boyer y «El matrimonio de Corbal», de Nils Asther, Noah Beery.

El domingo: en todos los turnos: «El jardín de Alah», «El matrimonio de Corbal», «El caballero fontasma» «Drumond el aviador», episodio 1; «El Elefante Elmer» y un «Noticiero Fox».

El lunes: a petición, «Ayúdame a vivir» de Libertad Lamarque, Floren Delbane.

NORMA: «LA SOMBRA SINIESTRA»

Forminable programa ofrece hoy a sus asiduos el siempre concurrido y elegante cine familiar Norma de Concha y Luyanó con el teléfono X2221, el predilecto de las familias

Hoy en su tanda a las 5 y nocturna a las 8.30 pasa por la pantalla gigante, revista, cartón en colores, estreno de la sensacional, emocionante producción de intenso argumento «El rey de los condenados» con Conrad Veid y estreno de la magnífica y emocionante superproducción «La sombra siniestra», con Lon Chaney Jr y Jack Mulhall. Vea en esta film la batida de un cabaret dominado por la Sombra siniestra, peligrosa banda de criminales.

Precios: Damas y niños cinco centavos y caballeros 10 en la tanda y mayores diez y niños 5 por la noche.

Mañana: Dos pares de melizos, la última creación de los ases de la risa Stan Laurel y Oliver Hardy y Entre esposa y secretaria.

El domingo: La misión secreta. La bailarina, episodios. Dos pares de mellizos y otra.

El sábado y domingo todos los hermanos jimaguas tienen entrada gratis en este cine justificando que lo son.

WILSON: «DOS PARES DE MELLIZOS»

Wilson en Belascoaín y San Rafael, U-5863, 10 centavos de 1.30 a 6.30 y 15 centavos, después, niños 10 centavos a todas horas.

Hoy, tarde y noche, la revista semanal (La Voz del Mundo); y el cartón especial «Bodas de junio», y las super atracciones, «Dos pares de Mellizos, estupendo comedia extraordinaria, interpretada por Stan Laurel y Oliver Hardy; y «Citas peligrosas», regia joya especial, interpretada por William Powel, y Rosalind Russell.

A las cinco de la tarde: «Dos pares de mellizos», por Stan Laurel y Oliver Hardy; y «Citas peligrosas»» por William Powell y Rosalind Russell.

Mañana: «Furia» regia producción extraordinaria interpretada por Sylvia Sidney, y Spencer Tracy y La Fascinadora, atracción especial, interpretada por Carole Lombard, y Chester Morris.

El domingo «El Rosal bendito» toda en español, por Gloria Morel, J. Martínez Casado. El Chato Ortín y Manolo Noriega, y «Siete pecadores», sensacional y emocionante atracción, interpretada por Edmund Lowe y Constance Cummings.

El lunes: «Cara de esfinge», regia atracción Columbia, interpretada por Mary Brian y Berty Compson.

MAXIM: «LAS AVENTURAS DE FRANK MERRIWELL»

Sensacional programa ofrece hoy el predilecto y elegante cine de las familias MAXIM de Bruzón y Ayesterán, con el teléfono U7049, ya que exhibirá completa una de las más gustadas series de episodios.

En tanda elegante y función nocturna se pasa hoy por la pantalla revista y se exhibirá completa la sensacional y emocionante super-serie en doce episodios (24 rollos) de «Las Aventuras de Frank Merriwel» que es una de las series más interesantes y misteriosas que se han filmado.

Mañana. Comenzando a la 1.30 de la tarde «Ramona» toda en colores con Loretta Young y Don Ameche «Centinelas del mar», con John Wayne, y episodios de «El caballero fantasma » y revista.

El domingo «Ayúdame a vivir» preciosa joya en español con Libertad Lamarque, »Huyendo del altar» con Chester Morris, el drama del oeste, «Hombres marcados», con Ken Maynard, cartón , episodio y revista.

INGLATERRA: «DOS PARES DE MELLIZOS»

«Inglaterra», San Rafael y Consulado; Teléfono M-5527; 10 centavos de 1 y media a 6 y media; y 15 centavos después; niños 10 centavos a todas horas.

Hoy, tarde y noche, la revista semanal (La Voz del Mundo); y el cartón especial «Bodas de junio» y las superatracciones, «Dos pares de mellizos», estupenda supercomedia extraordinaria, interpretada por Stan Laurel y Oliver Hardy; y «Citas peligrosas», sensacional y emocionante producción, interpretada por William Powell y Rosalind Russell.

A las 5 p. m. «Dos pares de mellizos», por Stan Laurel y Oliver Hardy, y «Citas peligrosas», por William Powell y Rosalind Russell.

Mañana, «Furia», superproducción extraordinaria de la Metro, interpretada por Sylvia Sidney y Spencer Tracy; y «La fascinadora», magistral producción, interpretada por Carole Lombard y Chester Morris.

El domingo entrante: «El rosal bendito», toda en español, por Gloria Morel, J. J. Martínez Casado, El Chato Ortín y Manolo Noriega; y «Siete pecadores», sensacional y emocionante film, interpretada por Edmund Lowe y Constance Cummings.

El lunes: «Cara de esfinge», magistral atracción Columbia, interpretada por Mary Brian y Betty Compson.

CUBA Y SALON ROJO: GRANDIOSOS PROGRAMAS

Un grandioso programa anuncia hoy a sus muchos favorecedores el elegante y confortable cine de las familias «Cuba», de Suárez y Corrales. En tanda a las 5 y nocturna a las 8 y 15 se exhibe revista, comedia, estreno de la grandiosa, histórica y regia superjoya musical« San Francisco», con Jeanette Mac Donald y Clark Gable y estreno de la magnífica y emocionante superproducción «Una hora en blanco», con Loretta Young y Franchot Tone. Precios: damas y niños 5 centavos y caballeros 10 centavos en la tanda, y mayores 10 y niños 5 por la noche. Mañana: «Incertidumbre» y «La muchachada de a bordo».

Concurridísima ha de verse hoy la confortable sala del elegante y coquetón cine «Salón Rojo», en Monte y Antón Recio, pues ofrece a sus asiduos un magnífico programa. En tanda y noche se exhibe revista, comedia, estreno de la emocionante y colosal producción «El crimen de un aristócrata», con Margueritte Churchill y Lile Talbot y estreno de la magnífica, original cinta toda en español «Amalia», con Herminia Franco y Floren Delberne. Precios: damas y niños 5 centavos, y caballeros 10 en la tanda, y mayores 10, y niños 5 por la noche. Mañana: «Hijo y rival» y «Esplendor».

UNIVERSAL: «EL RAYO INVISIBLE»

Un gran programa ofrece hoy el predilecto y concurrdo cine «Universal», de Egido entre Muralla y Sol, figurando en él una formidable película y se exhibirá completa la sensacional serie «El tesoro del Pirata».

En función continua de 1 a 11 de la noche se exhibirá revista, comedia, estreno de la formidable, muy emocionante producción «El rayo invisible», con Boris Karloff y Bela Lugosi, (Frankenstein y Drácula), y se exhibirá completa hoy, la superserie en 12 emocionantes episodios de «El tesoro del Pirata», con Richard Talmadge.

Precios: damas, niños y tertulia 5 centavos hasta las 6 y 30, y mayores 10 centavos; niños y tertulia 5 centavos después.

Mañana monumental programa con «María Estuardo, reina de Escocia», con Katherine Herpburn y Fredric March; «Cazadores de momias», con los cómicos Weeler y Woossey y los episodios 9 y 10 de la serie «La mano que aprieta».

El domingo: grandioso programa.

El lunes, «Sin el rugir del cañón» y María Elena flor de fuego».

BELGICA Y VIOLETA: HOMENAJE A ROBERT TAYLOR

«Bélgica». Homenaje a Robert Taylor. Damas y niños 5 centavos.

Tres de las mejores producciones del popular Robert Taylor se pasan en todos los turnos de hoy en este cine favorecido por las familias, son ellas «El que la hace la paga», «La provincianita» y «Entre el amor y la muerte», las dos primeras son estrenos, aparte de esto se pasan comedias y cartones, así como noticiarios de actualidad. Fotografías de Robert Taylor se distribuirán entre las damas que concurran tanto en la matinée como en la función de la noche; los precios son de 5 centavos en matinée y tanda. Mañana «Mariado, mujer y amante»; para el domingo «Cuando el amor muere», por Robert Taylor, y «La condesa de Montecristo». El viernes 12 «Tres señoritas a la moderna» y «Conflicto»; un programa estupendo.

«Violeta». Homenaje a Robert Taylor. Precios populares.

Hoy le corresponde en este cine el mismo programa que tiene el «Bélgica», a precios populares. Homenaje a Robert Taylor, regalando fotos de este actor, y estrenando las mismas producciones. Mañana y el domingo, «Mujer, marido y amante». El domingo con «El Danubio Azul». El día 16 «El rosal bendito».

EVITE ACCIDENTES
VIAJANDO EN
TRANVIA

LOS PROPIETARIOS DEL REPARTO LA UNION NO QUIEREN SU ACUEDUCTO

En visita que tuvieron la gentileza de hacernos anoche, los propietarios del Reparto «Unión», sito entre los pueblos de Guanabacoa y Regla, nos manifestaron su protesta por el pretendido acuerdo de la Junta Nacional de Sanidad declarando de uso obligatorio un Acueducto insuficiente que usufructúa el Sr. Luis de Villiers.

Según los interesados, antes de esa resolución, interpusieron razonado escrito con pruebas técnicas documentales al referido organismo oficial, sin que se les atendiera como señala la ley.

En consecuencia, los propietarios en cuestión solicitan la intervención del Secretario del Ramo, Dr. Zenón Zamora, para que éste ordene una investigación y se demuestre que lo que se quiere hacer pasar en el Reparto «Unión» por Acueducto no es más que una serie insuficiente de pozos.

ULTIMA CONFERENCIA DEL PADRE LABURU HOY EN EL PALACETE DEL C. ESPAÑOL

En su sede de Prado y Animas, esta noche a las nueve y media, será la conferencia del ilustre Padre Laburu, en el prestigioso Casino Español de la Habana.

Es la tercera y última de las conferencias del notable orador sagrado.

El Padre Laburu disertará en su conferencia de esta noche, sobre «El fastor afectivo en la formación del carácter».

Será un acto cultural brillantísimo.

También el Casino Español, en su casa de Prado, ofrecerá el próximo domingo, 7, de 1 a 11 p. m., un animado té bailable para sus socios, exclusivamente, amenizado por la orquesta de los Hermanos Le Batard.

Existe inusitada animación para esta fiesta del domingo en el Casino.

EL NUEVO CONCURSO DE LA «ASOCIACION CANARIA» SE EFECTUARA EL DOMINGO, 14

«Definitivamente ha sido señalada la fecha de la celebración del tercer gran concurso de nuevas inscripciones que la Sección de Propaganda de la Asociacin Canaria está llevando a cabo, para el domingo 14 del presente mes de marzo.

«El éxito alcanzado en los dos concursos anteriores, hace presumir que el tercero tendrá los mismos lisonjeros resultados En realidad, estos concursos han merecido los más cálidos elogios del cuerpo social de esa respetable colectividad, habiendo sobrepasado sus resultados a los cálculos que se hicieron en los pocos meses que llevan de instituídos.

«Cuatro asociados se han visto favorecidos en los dos concursos anteriores con otros tantos aparatos receptores de radio, de toda onda, modelo 1937. Tres han correspondido a delegaciones del interior de la República y uno a La Habana.

«Dado el número de nuevas inscripciones que se han hecho en estos tres últimos meses, es muy probable que el cuarto concurso se celebre también a fines del corriente mes de marzo o a principio del próximo de abril.»

LA MATINEE DEL DOMINGO 7

Nuevo éxito se anotará, seguramente, la Sección de Recreo y Adorno el próximo domingo día 7, en su acostumbrada matinée de carnaval que celebrará en los salones sociales de 2 a 7 de la tarde. Será amenizada por la orquesta de Belisario López y el septeto Gloria Matancera. Con estos conjuntos tan conocidos el éxito está más que asegurado.

ENORME ENTUSIASMO HA DESPERTADO EL BAILE DEL «CENTRO GALLEGO»

Enorme embullo se advierte en todas partes para asistir al baile colosal de «Los Mamarrachos», que tendrá efecto el próximo domingo en todo el palacio de Suevia y el teatro «Nacional» a un tiempo, es decir, dos bailes en uno. La juventud bulliciosa arde en deseos por saber si las innovaciones anunciadas constituyen efectivamente ese supremo y sugugante atractivo de que vienen hablando los organizadores.

Esta natural curiosidad de los bailadores, ávidos siempre de atractivos y novedades, es un poderoso acicate para que los inmesos salones del Centro Gallego se vean una vez más colmados de gente, tanto más cuanto que el carnaval toca a su fin y es preciso despedirlo con el mismo entusiasmo que fué saludado su advenimiento.

El gran acierto que ha presidido en la elección de los conjuntos musicales que vienen amenizando estos bailes estupendos, ha dado los resultados que era de esperar, como sucede cuando las cosas se hacen bien. Una música buena es el mejor aliciente, el talismán más poderoso para atraer y entusiasmar a los que rinden culto devoto a Terpsícore. Y esto es lo que, con perfecto sentido de la realidad, ha hecho la Sección de Orden al contratar a Los Hnos. Martínez, los Le-Batard, Neno González, Ernesto Muñoz, Cubano 1927, septeto Terry y el imponderable Quinteto de J. Tomé. Las ovaciones de los bailadores son el mejor elogio de estos conjuntos.

MOVIMIENTO DE ENFERMOS

Ultimamente han entrado y salido en la casa de salud «La Benéfica» del Centro Gallego, los siguientes enfermos:

Entraron: Ricardo Rico Abelleira, Ignacio Castañeda Contrera, Vicente Calle García (de Artemisa), Celestino Cortiñas García, Ramón López Fernández (de Santiago de Cuba), Alfonso Acevedo Bellas y David Folla.

Salieron: Alfonso Regueiro Fraga, Fidel Ramil Paz, José Antonio Vila Mariño, Domingo Fernández Soto, José Franco López, Rafael Núñez González, Juan Antonio Martínez Santiso y Ramón Alvarez Zayas.

ANUNCIA UNA ASAMBLEA EL PROGRESISMO ASTUR

Para una junta extraordinaria están citados para hoy viernes, los socios y simpatizadores del Comité Progresista. En dicha asamblea se tratará de un acto de gran trascendencia, donde se pondrá de manifiesto, una vez más, el verdadero espíritu de confraternidad que reina entre todos los progresistas.

Para el citado acto también han sido citadas las damas del comité, que tanto han contribuído al éxito obtenido en las últimas elecciones del Centro Asturiano.

El secretario del Partido Progresista, señor Nicolás Fernández, ruega la puntual asistencia a dicho acto.

SOCIEDADES ESPAÑOL

LOS INGRESOS DEL «CIRCULO OVETENSE», AFIRMA SU TITULAR, DEBEN RESERVARSE PARA REALIZAR MUCHAS OBRAS PIADOSAS CUANDO TERMINE LA GUERRA CIVIL

El distinguido titular del «Círculo Ovetense» nos envía, con el ruego de su publicación, los siguientes párrafos:

«A los impacientes, a los que extrañan el obligado retraimiento de nuestras fraternales fiestas anuales, les decimos que con la espantosa guerra civil que asola nuestra patria, no sería propio de los hijos de Oviedo celebrar en torno de opiparo banquete su acostumbrada romería, sabiendo las crispantes escenas de dolor que abaten a muchos de nuestros queridos asociados.

«El destino ha querido que sea nuestra amada ciudad de Oviedo la más castigada por el rigor de esta fiera contienda, a tal extremo, que tan bella urbe está quedando casi destruída y sus habitantes, nuestros familiares, en constante peligro de muerte ante la horrenda tragedia que desde hace siete meses la envuelve.

«Cuando esta lucha fraticida termine, el cuadro será desgarrador en la inmortal Vetusta. ¡Cuántos inocentes perderán su vida! Ha sucumbido la madre amantísima de nuestro querido socio don Belarmino Cabal; la hija adorable de nuestro ex-presidente, don Luis Menéndez Carreño, Faustinita, aquella dulce y angelical criatura que tantas horas gratas dió al Centro Asturiano, en sus veladas, con sus divinos cantos de la región amada, que, en ingrata recompensa, arranca una vida juvenil y bella, llevando el luto eterno estas desgracias a dos hogares habaneros, a cuyos miembros, en nombre del «Círculo Ovetense», doy la expresión de nuestra más sentida condolencia.

«Como estos casos, que, ocurridos hace meses, se viene ahora en conocimiento de ellos, ¿cuántos habrá que continuarán desgarrando el alma de sus familiares...?

«Creo que está más que justificada nuestra inercia social, y tengamos el patriotismo de acumular nuestros pequeños ingresos por cuotas, pues al final, sin perjuicio de reunirnos previamente, habrá muchas obras piadosas que hacer por parte de los ovetenses de La Habana.

(Fdo.) Manuel Morán Suárez,

Presidente del «Círculo Ovetense.»

FIESTAS PROXIMAS

CLUB HISPANO HABANERO: Regio baile de disfraz el domingo por la noche en el palacio del Centro Castellano.

CASINO ESPAÑOL: Té bailable para asociados el domingo en su palacete de Prado y Animas.

CENTRO ASTURIANO: Gran baile de carnaval el sábado por la noche, en su palacio social.

CENTRO DE DEPENDIENTES: Regia fiesta bailable el domingo por la noche en todo su palacio de Prado y Trocadero.

CENTRO GALLEGO: Grandioso baile de carnaval el domingo por la noche, en todos sus salones sociales en el Teatro Nacional.

LICEO DE MEDINA: Gran fiesta bailable el domingo por la noche en sus amplios salones de 23 esquina a D, Vedado, amenizada por la orquesta de Emilio Parada.

DEPORTIVO CARMELO: Brillante baile el domingo por la noche en su espléndida terraza de Línea y 18, paradero del Vedado.

CLUB DEPORTIVO ASTURIAS: Grandioso baile de mamarrachos el sábado desde las nueve de la noche en sus amplios salones de Estrella y Subirana.

ASOCIACION CANARIA: Gran matinée el domingo en sus salones de Prado y Neptuno, amenizada por Belisario López y la Gloria Matancera.

DELEGACION DE LA CRUZ ROJA ESPAÑOLA: Almuerzo en honor de los principales dirigentes de la Cruz Roja Cubana el domingo, a la 1 de la tarde, en la finca Cruz de Palma, sita en la carretera de Managua, kilómetro 17.

SOCIEDAD DE ENFERMEROS CUBANOS: Banquete-homenaje a los señores Apolonio D. Cepero y Manuel González García, el domingo a la una de la tarde en los jardines de la cervecería La Polar.

SOCIEDAD CASINA: Banquete homenaje a los señores Ramos, Barrialú Ramón Isoba y Aladino Fernández, el domingo a las 12 a. m., en los jardines de la cervecería «La Polar».

CLUB SOCIAL CELTA: Gran verbena el sábado en su amplia terraza del paradero de la Víbora, amenizada por tres conjuntos.

CLUB ESPAÑOL DE ALMENDARES: Magnífico baile de carnaval el domingo por la noche en sus salones de 17 esquina a 6, amenizado por la orquesta Laferté, con su cantante Barroso, el quinteto Barcalés y un septeto. El día 14 también habrá gran baile.

CENTRO DE VENDEDORES COMERCIALES: Banquete-aniversario el domingo en Prado 118, altos.

HIJOS DEL CONCEJO DE PONGA: Toma de posesión de la nueva directiva y homenaje al presidente saliente, el domingo, a las tres de la tarde, en el Centro Asturiano.

CLUB CULTURAL: Baile el sábado en Prado 118, altos.

ACTOS PARA HOY

CIRCULO AVILESINO: Junta general de elecciones en el palacio del Centro Asturiano. Cita con el máximo interés el secretario, señor D. Cuervo.

COMITE PROGRESISTA DE LOS SOCIOS DEL CENTRO ASTURIANO: Junta general extraordinaria en Reina número 3, altos. Cita el señor Nicolás Fernández.

AGRUPACION ARTISTICA GALLEGA: Junta ordinaria de directiva en sus salones de Zulueta 46, altos. Cita el señor Ramón Lemos.

CARBALLINO Y SU PARTIDO: Sección de la directiva en el palacio del Centro Gallego.

CARBALLINO Y SU PARTIDO: Toma de posesión de la nueva directiva en el Centro Gallego.

CASINO ESPAÑOL: Tercera y última conferencia del Padre Laburu, a las nueve de la noche, en su palacete de Prado y Animas. Este acto es para los socios y familiares.

COMITE CENTRALISTA DE LOS SOCIOS DEL CENTRO ASTURIANO: Junta muy importante en sus salones de Estrella y Subirana, para la cual cita con gran interés el señor David Naredo.

COMITE PRO-JOSE LLAMAS ARANA: Sesión muy importante en los salones del Centro Castellano.

FIESTA DE DISFRAZ EL DIA 6 EN EL CULTURAL

Ya están circulando las invitaciones para el gran baile de máscaras que ofrecerá el próximo sábado, 6, el simpático «Club Cultural», en su sede de Prado 118, altos.

El programa bailable estará a cargo del jazz band «Imperio» y el popular cuarteto «Siboney».

Las sorpresas que habíamos anunciado consistirán en varios regalos que se sortearán entre la concurrencia. Entre ellos, podemos citar: un fino estuche de tocador, una lámpara de mesa, una elegante petaca, un par de yugos, una caja de peticetros, un par de zapatos de sport, una cuchilla de nácar, un litro de colonia, dos periquitos y un florero. Todos estos objetos se exhiben en una vidriera de «La Moderna Poesía».

Esta fiesta del sábado constituirá un nuevo triunfo para la comisión de fiestas que preside el señor José Salvá, secundado por el vice Servando Cabrera y el activo secretario, Luis Estévez.

PREMIOS A COMPARSAS EN EL DEPORTIVO ASTURIAS

El baile de mamarrachos que se celebrará mañana sábado, en el «Deportivo Asturias», resultará, sin duda, uno de los más grandes ofrecidos en esta temporada carnavalesca.

Los conjuntos de Antonio María Romeu, Belisario López, La Gloria Matancera y los Melódicos, tendrán a su cargo la interpretación de los bailables.

La Comisión Organizadora que preside el señor Jesús Mier, está trabajando con entusiasmo para anotarse el quinto éxito de esta temporada y entre las muchas sorpresas y alicientes que habrá esa noche se cuenta: $10.00 para la comparsa que más original se presente; $5.00 a la pareja de mamarrachos más original, y una sorpresa de Manolo Serrano, el popular anunciador.

Las damitas pueden solicitar su invitación en la secretaría del club.

Recuerde que el tranvía le deja en la cuadra inmediata.

JUNTA GENERAL PROXIMA EN EL CTRO. CASTELLANO

Para el corriente mes de marzo, está anunciada la celebración de la Junta General reglamentaria, cuya fecha será conocida en la convocatoria de prensa que oportunamente será publicada.

Uno de los informes valiosos que la Junta Directiva ha examinado con especial interés, entre otros muchos que serán dados a conocer a la Junta General, se refiere a los trabajos realizados por el consultorio dental instalado en el local social.

Se verificaron 2300 extracciones; 4611 curaciones y cauterizaciones; 133 empastes con cemento; 111 operaciones.

Una comparación entre los trabajos realizados el pasado año y el presente, acusan un considerable aumento, por lo que ha s

44 historietas cómicas en colores!!

EL

DIARIO DE LA MARINA

sabe

QUE LOS MUÑECOS EN COLORES

están de moda

Y PUESTO EN EL PLANO DE COMPLACER A SUS SUSCRIPTORES, "SALTA LA BARRERA" Y BRINDA LO INCREIBLE:

12 páginas, tamaño grande, de muñecos en colores y 16 páginas más, tamaño tabloide, con un total de

44 HISTORIETAS EN COLORES

ADEMAS:

LA NOVELA DEL DOMINGO

y

8 PAGINAS EN ROTOGRABADO

y

8 páginas extra, con artículos literarios y científicos y de Modas y Deportes

y

EL SUPLEMENTO ILUSTRADO EN COLORES

El más acabado, completo, múltiple y perfecto suplemento que se haya editado en Cuba.

Las "Ediciones Dominicales Gigantes" del DIARIO DE LA MARINA
SOLO SE DISTRIBUIRAN ENTRE SUS SUSCRIPTORES.

SUSCRIPCION MENSUAL: $1.30

Para suscribirse al DIARIO DE LA MARINA llame a los teléfonos: M-7911 - M-7912 - M-7913 y M-7915

M.E.C.D. 2016

Un grupo de personalidades lanza la idea de construir un sanatorio para infantes paralíticos norteamericanos

Se quiere demostrar la gratitud del pueblo cubano a la nación que preside Roosevelt. Una comisión se encargará de darle forma real a este bello proyecto humanitario

La iniciativa partió de ese dinámico irlandés enamorado de Cuba que se llama William Campbell. Se cursaron escasísimas invitaciones para exponer la idea y, si era aceptada, recabar el concurso de mayor número de personalidades.

Saloncito apartado y tranquilo del Hotel Nacional. Presentes el señor José M. Casanova, senador, Presidente de la Asociación de Hacendados de Cuba y de la U. S. E. C.; el señor Manuel Benito Prieto, Presidente de la Asociación de Colonos; el doctor Tomás Felipe Camacho, el doctor Ramiro Collazo, Presidente del Lion's Club; el doctor Manuel de Jesús Rodríguez, Presidente de la Asociación de Hijos de Veteranos; el doctor Alejandro Herrera Arango, Administrador de nuestro colega «El Mundo»; el ingeniero Enrique Ruiz Williams, el doctor José Elías López Silveiro, el señor Adolfo Kates y nuestro compañero Armando Maribona. Ya bien comenzada la reunión llegaron el doctor Sergio Herrera, Presidente del Club Rotario, y Mr. William Wieland, Director del «Havana Post».

Mr. Campbell explicó al grupo, más extensamente, lo que a casi todas las personas reunidas había expuesto en entrevistas previas: el deber y la conveniencia de que Cuba exprese su gratitud al Presidente Roosevelt y al pueblo norteamericano por las marcadas muestras de afecto y de preferencia en su trato arancelario que ha permitido que nuestro país mejorase económicamente cuando, sin la ayuda de Roosevelt, hubiera llegado a un verdadero caos económico y financiero.

Informó acerca de un baile que se celebra en casi la totalidad de las poblaciones norteamericanas el día del natalicio de Roosevelt, con objeto de recabar fondos para la atención y tratamiento de los niños que quedan lisiados por la parálisis infantil. Sugirió que el mejor modo con que Cuba puede sumarse a ese movimiento nacional norteamericano, con idénticos fines, sería la construcción de un sanatorio para niños paralíticos quienes serían trasladados de los crudos climas norteños para recibir en el maravilloso clima cubano el tratamiento más indicado para la curación o la mejoría de su terrible mal. Según Mr. Campbell, San Diego de los Baños debería ser el lugar elegido para el sanatorio.

Segundamente el senador Casanova narró inéditos detalles interesantísimos sobre la abolición de la Enmienda Platt y sobre el Tratado de Reciprocidad que ha hecho el milagro de mejorar nuestras condiciones económicas. Contó las gentilezas que él y los comisionados cubanos que fueron a Washington a entrevistar a Roosevelt, recibieron de éste. Argumentó hábilmente su tesis de que el actual Gobierno norteamericano desea de veras que mejoren las condiciones de vida del pueblo cubano y que el Tratado fué concertado con ese propósito, no con el de beneficiar directa y exclusivamente a los hacendados y a los bancos refaccionistas de la industria azucarera. Larga, pero ni en una sola palabra carente de enorme interés para Cuba, la disertación de Casanova. Su conclusión fué afirmar que las grandes entidades corporativas allí representadas deberían apoyar eficacísimamente, y de seguro así lo harían, el proyecto de Mr. Campbell; pero que el homenaje, para que tuviese un valor efectivo, tanto económico como sentimental, capaz de llegar al corazón de Roosevelt y del pueblo norteamericano, debería ser nacional, aportando su ayuda todos y cada uno de los cubanos y de los residentes en esta tierra.

Mr. Kates dijo muy atinadas palabras de hombre de negocio práctico, experimentado y conocedor del ambiente. El doctor López Silveiro brevemente explicó el proceso de la enfermedad y los lentos sistemas de curación haciendo que los niños traten de ejercitar sus músculos atrofiados, mientras flotan en el agua, añadiendo que el agua de río es mejor que la del mar. No cree el doctor Silveiro que sea indispensable construir el Sanatorio en San Diego, y menos aún dadas las condiciones generales de ese balneario que Marino explicó, y el doctor Collazo corroboró ofreciendo amplios informes de estudios últimamente realizados, y que la mayoría de los presentes conocían ya.

El señor José Benito Prieto, como Presidente de la Asociación de Colonos, ofreció toda la ayuda de que éstos fuesen capaces; pero se sumó al criterio de Casanova de que fuese un homenaje nacional.

El ingeniero Enrique Ruiz Williams propuso el nombramiento de una comisión para estudiar el lugar más apropiado para la erección del Sanatorio, su costo, etcétera.

El doctor Sergio Herrera propuso eliminar el aspecto turístico y las posibilidades utilitarias del proyecto, tal cual fué originalmente presentado por Mr. Campbell y apoyado por Maribona, lo cual fué apoyado por el doctor M. de Jesús Rodríguez y demás concurrentes.

El Administrador de «El Mundo», doctor Herrera Arango, que ha revelado sus excepcionales condiciones de organizador en los distintos cargos que ha ocupado, fué propuesto por el senador Casanova para presidir la comisión organizadora inicial que se nombrase urgentemente. Declinó el honor por sus múltiples y absorbentes ocupaciones, no sin antes ofrecer todo su apoyo al proyecto.

El doctor Tomás Felipe Camacho orientó la forma de organizar dicha comisión, y fueron designados los doctores Sergio Herrera y Ramiro Collazo con un voto de confianza general para formarla.

Mr. Wieland abundó en los informes dados anteriormente a su llegada por el señor Maribona acerca del doctor Edgard Mayer y su opinión sobre las condiciones del clima y del sol de Cuba como elementos de extraordinarias virtudes curativas y fortalecedoras, indicando la conveniencia de obtener de él y de los eminentes facultativos que le acompañan en éste su viaje de intercambio científico-cultural, declaraciones firmadas sobre los agentes curativos naturales de Cuba, que aumentarán, a los ojos del Presidente Roosevelt y del pueblo norteamericano, el valor del ofrecimiento-homenaje que el pueblo entero de Cuba le hará.

La impresión general que extrae el repórter de la referida junta es que la idea fué unánimemente aceptada y acogida con gran entusiasmo; que tanto los señores asistentes como los que sucesivamente se vayan incorporando, le prestarán todo género de ayuda, y que una vez expuesta a la nación entera por los usuales vehículos de publicidad —que sin duda alguna contribuirán gustosamente a darle toda la importancia que el proyecto requiere— no habrá un solo espíritu que no se una al movimiento, ni un solo bolsillo que, en la medida de sus fuerzas, se niegue a contribuir a su realización en el más breve plazo posible.

El ingeniero Ruiz Williams nos trajo a la redacción en su automóvil. Por el camino nos dijo: —Lo que afirmó Casanova es cierto: el Gobierno de los Estados Unidos quería y quiere ayudar al pueblo de Cuba, no a sus capitalistas y grandes empresas, ni a las propias empresas norteamericanas que operan en Cuba. Siendo yo Secretario de Obras Públicas recibí la visita oficiosa de una personalidad conectada con el Presidente Roosevelt y con Mr. Sumner Welles a los cuatro días de haber recibido de ellos instrucciones en Washington. Pues bien, esa personalidad, cuyo nombre di mi palabra de no revelar, me aconsejó que se iniciasen obras por unos diez o doce millones durante el verano último, para que el pueblo no sufriera privaciones en tiempo muerto. De ahí dimanó mi plan constructivo de Turismo. Esta obra que propone Campbell seguramente se convertirá en simpatía y buena voluntad de parte de Roosevelt y del pueblo americano hacia Cuba, hacia sus clases humildes, y los que tenemos algo debemos contribuir a que se aumente y solidifique el afecto entre ambos países.

Las fotografías se usan para el trazado de rutas

Tomadas desde el aire, son utilizadas en el Canadá para hacer planos de carreteras

El Cónsul de Cuba en Ottawa, Canadá, señor Gabriel de la Campa, ha informado a la Secretaría de Estado que en el año 1922 se comenzaron a tomar en el Canadá fotografías aéreas destinadas a fines cartográficos; y desde entonces, hasta ahora, por ese método se ha hecho el levantamiento de unas 481.000 millas de superficie, poco menos de once veces el área de la República de Cuba. En una colección adicional de fotografías aéreas canadienses hay aproximadamente 700.000 negativos, con detalles relativos a terrenos de un área total de no muy lejos de medio millón de millas cuadradas.

Las fotografías aéreas están, además, siendo utilizadas en este país para el trazado de nuevos caminos y carreteras, simplificándose por medio de ellas la labor de encontrar los rumbos más directos y de menor distancia.

En el National Research Council, Consejo Nacional de Investigaciones, notable institución canadiense, se realizan en la actualidad, entre otros, estudios nuevos acerca de la fotografía aérea y su utilización práctica. Entre esos estudios figura el de un «radial line plotter», que ha de reducir a la mitad el tiempo necesario para medir los detalles tomados en fotografías verticales; y también se tiene en preparación un montante múltiple para cámaras con el que se espera reducir a la mitad el costo de los levantamientos hechos con fotografías oblicuas.

Cablegrama recibido de España

Sevilla: El Cónsul de Cuba, señor José de la Luz León, informó a la Secretaría de Estado que es desconocida la familia Cano-Jordán.

El nuevo edificio de la Embajada Argentina

El Ministro de Cuba en Brasil, señor José Manuel Carbonell, ha informado a la Secretaría de Estado que el Gobierno argentino acaba de adquirir por la cantidad de 7.500 contos, sobre tres millones quinientos mil pesos moneda argentina y aproximadamente un poco más de un millón de dólares, para sede de su Embajada en Brasil, el Palacio Carlos Guinle, radicado en la Playa de Botafogo, con nueve mil metros de superficie, lujosamente amueblado y con la fama de ser la mejor y más bella casa de la ciudad de Río de Janeiro.

Durante las horas en que fué huésped del Gobierno del Brasil, el Presidente Franklin D. Roosevelt, se hospedó en el Palacio referido.

Quezón considera absurda la ley de la independencia

La Policía da escolta a los obreros no agremiados que concurren al trabajo

WASHINGTON, marzo 4. (AP.).—Manuel Quezón, Presidente de las Filipinas, dijo hoy que el Congreso ha «anulado» la ley de independencia de 1934, y pidió su revisión.

Dijo en una conferencia en el Club Nacional de la Prensa que desde 1934, el Congreso ha establecido impuestos al aceite de coco y otros productos de las Filipinas que tenían que ser admitidos libres de derechos hasta 1941, agregando que el plan para preparar la completa libertad de las Filipinas para dentro de nueve años ofrece graves defectos políticos.

«La situación creada por la Ley de Independencia es un absurdo y no puede continuar», dijo. «La soberanía no puede dividirse».

El jefe filipino ha protestado ante el Secretario Wallace contra la proposición azucarera que establece un impuesto para el azúcar de Filipinas al mismo tiempo que excluye a los sembradores de ese país de beneficios.

Mañana se propone salir para Nueva York, donde pasará el domingo, acompañado por el doctor Carlos Rómulo y Felipe Buencamino, representante de su país.

Setenta y cinco obreros no agremiados fueron escoltados por la policía hasta una fábrica

FILADELFIA, marzo 4. (AP.).—La policía dió hoy escolta a 75 obreros no agremiados, hasta la refinería azucarera Pennsylvania, después que éstos habían sido recibidos con una lluvia de piedras y ladrillos que les lanzaron los agremiados, hiriendo a uno.

Los obreros de la refinería se declararon en huelga el martes, pidiendo que la administración negociara con ellos la separación de un obrero agremiado. También solicitaron aumento de salarios.

CAIDA

Al caerse en los momentos que jugaba con otros menores en Salvador y Mireno se ocasionó lesiones de carácter menos grave, René Suárez Sánchez, de 12 años de edad y vecino de Salvador 30.

UN DETENIDO

Sotero del Pueyo Miquel, recluído en la casa de salud «Covadonga», fué detenido por los vigilantes Padrón y Campos, por haberse ocupado diez listas con apuntaciones de bola y charada, dos lápices y la suma de 43 pesos, 15 centavos.

EL CLIMA MEJOR DEL MUNDO TESORO INAGOTABLE PARA ATRAER A LOS EXTRANJEROS

ENTREVISTA CON EL DOCTOR MAYER

Dr. Morton Kahn con una clienta suya de la Guayana Holandesa, según nos informó personalmente al ver el apunte encargado por su colega el doctor Edgard Mayer.

Hotel Nacional. Multitud de norteamericanos alegres, almorzando. En la «barra», un grupo de médicos famosos tomando aperitivos y discutiendo de cosas trascendentales, entre chiste y broma.

Teníamos allí cita con el doctor Edgard Mayer, tisiólogo famoso, que ha venido a Cuba en misión científica, como lo saben ya nuestros lectores. Me recibe el doctor Alfredo Antonetti, Profesor de Tuberculosis de la Universidad de la Habana. Le adelantamos el motivo de nuestra presencia: interviuvar al doctor Mayer sobre la idea de fundar en Cuba un sanatorio, con capital norteamericano, para la cura de ciertos tipos de tuberculosis. Sabíamos por el doctor Gustavo Alderegui a y por el doctor Octavio Rivero que el doctor Mayer había hablado hace tiempo, en sus anteriores viajes a Cuba, de esa posibilidad. El doctor Antonetti, diplomáticamente nos atajó:

—Su viaje es exclusivamente científico y trata de establecer intercambios culturales entre las universidades de Cornell (su Medical School) y la de la Habana. Lo que él está estudiando es el mejor modo de establecer en nuestra Universidad una Escuela de Medicina Tropical conectada con Cornell.

—Sí, doctor, le objetamos; pero de eso han hablado ya los periódicos. Necesitamos que nos diga algo nuevo. Sabemos por el doctor Rodolfo Pérez de los Reyes que el doctor Mayer es uno de los hombres que más sabe de sol y de luz como agentes terapéuticos, y que ha publicado un libro exclusivamente sobre esas materias, considerado como obra maestra en casi todo el mundo. Sabemos por haberlo oído de sus labios que el sol y el clima de Cuba son maravillosos...

—¿Lo conoce usted ya?

—Sí; estuvimos en un almuerzo campestre, el año pasado, que le ofreció el doctor Octavio Rivero. Allí el doctor Mayer se desenvolvió con el delicioso infantilismo de la mayoría de los norteamericanos, y con la modestia y la sencillez característica de los grandes hombres. Montó un burrito y se quitaba el sombrero gritando «Viva Cuba Libre»... lo hemos publicado ya! Sabemos que es muy rico; que está casado con una Guggenheim: sabemos...

Se acercaba ya. Como siempre, movible, fuerte, sonrosado, optimista... Saludos...

—Doctor, se trata de una consulta...

—¿Consulta? No, amigo mío... estoy de vacaciones. ¿Ve usted? descanso divirtiéndome. ¿Un trago? Brindemos por Cuba, el país del clima milagroso, incomparable, único...

—Precisamente se trata de eso; mi consulta es de carácter turístico.

—Ah, entonces es distinto. Yo voy a anticiparme. Diga en el DIARIO DE LA MARINA que en toda Florida, Miami inclusive, no tienen este clima, esta dosificación de calor, de escasa humedad en la atmósfera, de brisa, de cercanía de mar y de campo, a través de todo lo cual se filtra este sol maravilloso, cuyos rayos tienen excelsas cualidades curativas...

—Pero hoy está nublado, le bromeamos.

—La Naturaleza lo ha previsto todo en Cuba, replicó muy seriamente. La ausencia de sol algunos días sirve para resensibilizar la piel, para que descanse... Este país tiene un 90% de días soleados. Es un record! usted quiere hablar de turismo, yo lo conozco; pues bien, ¿qué cosa mejor pueden «venderle» a los norteamericanos que el tesoro inagotable de su clima?

—Nuestros manantiales de aguas curativas... comenzamos a decirle.

—¿De qué servirían si no tuviesen el excelente clima?, nos interrumpió. Nosotros tenemos también manantiales en Estados Unidos; pero es aquí a donde deben venir a curarse nuestros enfermos: **Sunshine and warmth**... Yo predigo que acudiran en caravanas a curarse de artritis y de todas las tuberculosis excepto las pulmonares. ¿Suiza? Cuba es mucho mejor, y está más cerca. Lleva nueve días el viaje a Suiza y el costo consiguiente. Para venir aquí bastan unas horas.

—«No me ponga la nariz muy larga», nos dijo el Dr. Mayer mientras posaba para este sketch.

—Pero los precios... argüimos.

—Los de los sanatorios suizos son más elevados y el viaje es también más costoso. El reumatismo y el artritismo se deben lavar aquí. Ustedes no tienen casos de reumatismo del corazón y en mi país hay millones de sufrientes de esta dolencia. Mire, aquí tiene usted a mi compañero el doctor John Davis, quien conoció en el avión que le traía a dos artríticos y supo que venían a curarse con calor y sol. Aquí tiene al doctor Kahn que ha hecho largas investigaciones en la Guayana Holandesa, nada como Cuba.

—¿Surgiere usted la creación de grandes sanatorios?

—Con solarium en los sitos convenientes basta. Que vivan en los hoteles los enfermos; que paseen, que respiren el aire puro de los campos y de las playas, según lo requieran sus padecimientos.

—¿Qué debemos hacer, entonces, para atraerlos?

—Propaganda. Propaganda seria y honrada. Dar a conocer el positivo valor de lo que pueden ofrecer, y cumplir los ofrecimientos. Que los especialistas en la materia que ustedes tienen vayan a Estados Unidos a hacer a nuestro pueblo el servicio humanitario de darles conferencias a las que asistirán gustosos nuestros médicos. Si preparan convenientemente los manantiales de aguas curativas, añadan siempre en la propaganda que el clima y el sol de Cuba complementerán las curas de agua que en otros países resultan incompletas. Confort, buena comida apropiada, reposo para la mente y ejercicios moderados como reposo para el cuerpo. Yo he venido varias veces y continuaré viniendo. Yo hablo de Cuba a mis colegas. Yo amo y admiro este país. Cuídenlo.

(Recordamos al doctor Canetti y ssu artículos en el «DIARIO». Recordamos las pueriles burlas criollas en sus primeros años de permanencia. Recordamos que a nuestros aldeanos capitalinos les hacían excesiva gracia sus sandalias y sus barbazas... Ahora viene el doctor Mayer a corroborar cuanto él afirmaba. Con el doctor Mayer, un grupo de notables hombres de ciencia. El porvenir turístico de Cuba comienza a iluminarse de posibilidades...)

Armando MARIBONA

Los empleados de Comunicaciones piden franquicia

Licencias para transporte de carga y pasaje que han sido autorizadas. Una ofrenda

El Secretario de Comunicaciones, señor Melanio Díaz Soto, ha firmado las siguientes autorizaciones: a los señores Julio y Octavio Alvarez de la ciudad de Matanzas, para operar la Estación CMGH, y reanudar sus trasmisiones con potencia de 250 Wts., en antena; al señor José Estrabao para que pueda prestar servicio como auxiliar del contratista de la ruta número 6016, señor Emilio García Cruz, después de llenar los requisitos de Ley.

Licencias de circulación

Por la Dirección de Transporte se han concedido las siguientes licencias para transportes: señores Solares y Alonso, de Concha 19, Luyanó; Jesús Romeo Díaz, Emna 142, Jesús del Monte; Echevarri y Compañía, San Ignacio 40; Antonio Novoa, de Balear 53, Luyanó; Faustino Conde Velasco 11; Aquilino F. Domínguez, de Aguirre 39, Tapaste; Abundio Rodríguez, de R. Tristá 33, Santa Clara; Jesús García Mier, Artemisa; Fernández y Hermano, Cienfuegos; I. Quintero S. en C., Güines; Roberto Karman, Habana; Francisco Taquechel, Habana; José Ramón Alvarez, Cienfuegos; Francisco Rodríguez, Habana; Diego Macías, Matanzas; Juan Piñeiro Pérez, Arroyo Apolo; Joaquín Vázquez Rodríguez, Victoria de las Tunas; José Novo Casteleiro, Batabanó; J. Pérez e Hijos, Jaruco; F. Alvarado S. en C., Güines; José López Sánchez, Cerro, Habana; La Empacadera Mundial, Cerro, Habana; Jacinto Ayala, Habana; F. Bonet y Compañía, Habana; Hidalgo Gato y Hermano, Santa Clara; Joaquín Muñoz, Marianao; Fermín Alvarez, Matanzas; Luis García, Matanzas; Hilario Sáenz, Habana; Abelardo G. Castellanos, Guanabacoa; Alfredo Hernández, Manuel Pérez López, Javier Noviella, Manuel Pérez Leal, todos estos últimos de la Habana.

Franquicia telegráfica

Por conducto del Jefe del Personal ha sido elevado al Secretario de Comunicaciones una petición firmada por los empleados señores Gonzalo E. Barnet, Francisco Cuevas, Felipe Ortega, Armando López Chacón y Antonio Berro Cañas, en la cual solicitan le sea concedida franquicia telegráfica para asuntos urgentes de familia exclusivamente a todos los empleados de correos y telégrafos de la República.

Al personal todo de Comunicaciones

Hoy, día 5 del actual (viernes), cúmplese un año más del fallecimiento del señor Julián Cabello Yáñez, que fuera durante muchos años, Superintendente de la División de Certificados, en la Administración de Correos de la Habana, y teniendo al ocurrir su muerte más de cincuenta años de servicios consecutivos en el Departamento, y al igual que todos los años, desde el de su desaparición, se efectuará una ofrenda floral ante su retrato, en la propia División de Certificados y cuyo acto tendrá efecto a la una del día.

Esta comisión estima innecesario hacer presente las muchas virtudes que poseyera el señor Cabello, y que le hacen acreedor a la eterna recordación de todos los que laboramos en Comunicaciones. Al propio tiempo, hacemos presente que este acto de piadosa recordación se hace extensivo a honrar la memoria de todos nuestros compañeros fallecidos, y por tanto, rogamos muy encarecidamente la asistencia de todo el personal a dicho acto, al que han prometido concurrir los altos Jefes de esta Secretaría, así como la Prensa, a quien se hace la más cordial invitación. La Habana, marzo 5 de 1937.—La Comisión.

Saldrá pronto para Cienfuegos el Sr. Secretario de O. P.

Envían a los distritos las copias de las resoluciones del crédito de $1,800,000

Los Alcaldes de Batabanó y San Antonio de las Vegas están haciendo gestiones para que en el bacheo de la carretera Habana-Batabanó, por Managua, se riegue tarvia, a fin de conservar el pavimento en buenas condiciones, por ser esta vía de mucho tránsito, y utilizarse por el turismo.

La Asociación de Contratistas del Estado ofrecerá un almuerzo al Secretario.

Una comisión de la Asociación de Contratistas del Estado estuvo a visitar al señor Secretario de Obras Públicas, para invitarle al almuerzo que en su honor ofrecerá la Asociación el día 14 del actual, en el restaurant Sans Souci.

Dentro de unos días irá el señor Casas a Cienfuegos

En breve hará el Secretario Casas una visita a Cienfuegos, para inspeccionar las obras en ejecución allí, y estudiar otras. El señor Casas aprovechará este viaje a las Villas para recorrer distintas localidades de la provincia.

Por la carretera de Colón a San José de los Ramos.

Estuvo a visitar al Secretario un miembro del Consejo provincial de Matanzas, que ha obtenido la concesión de un Sorteo de la Lotería Nacional, para la construcción de la carretera de Colón a San José de los Ramos, prometiéndole el señor Casas hacer una visita para apreciar sobre el terreno las necesidades de esos importantes pueblos de la provincia.

El Delegado Comercial de Noruega

Visitó ayer al señor Secretario para saludarlo, el señor Kr. Fiveeftad, Delegado Comercial de Noruega.

Distinguidos visitantes

Numerosas personalidades se entrevistaron ayer con el Secretario de Obras Públicas. Entre éstas las doctoras Herminia Rodríguez, Consuelo Vázquez Bello y María Gómez Carbonell, Representantes a la Cámara; el Senador Lucilo de la Peña, los Representantes Ramón Ochoa, Bertrán, Estévez, López Blanco, de la Fuente, Sancerni, Valdés Quintero y Ramón Granda. También estuvo el doctor Federico Bosch, que hoy tomará posesión del cargo de Jefe del Negociado de Hospitales y Asilos de la Secretaría de Sanidad, por lo que fué muy felicitado.

El Secretario de la Presidencia

También visitó la Secretaría de Obras Públicas, el doctor José Enrique Bringuier, Secretario de la Presidencia. Encontrándose ausente el señor Secretario, fué recibido por el Secretario particular, señor José A. Casas Jr.

Se investigará una denuncia

Se ha recibido en Obras Públicas una denuncia del Rotary Club de Santiago de las Vegas, sobre la calidad peligrosa del pavimento de la Avenida que va del Vedado a Rancho Boyeros, habiéndose ordenado una investigación a la Jefatura del Distrito provincial.

Aprobada la reorganización del personal del Acueducto de Santa Clara

Por el señor Casas se aprobó el proyecto de reorganización del personal del Acueducto y Alcantarillado de acuerdo con la plantilla de esas dependencias y las propuestas del ingeniero Jefe de aquel Distrito.

Se utilizará una estructura metálica

La Secretaría de Obras Públicas ha dispuesto que se utilice en el río «San Juan» la estructura metálica existente en el puente «Agabama», en Santa Clara.

Copias de las resoluciones presidenciales.

A los distintos Distritos provinciales y al local de Cienfuegos, se están remitiendo copias por la Secretaría, de las Resoluciones Presidenciales, contentivas de la nueva distribución del crédito de $1.800.000.00 concedido para trabajos en toda la Isla.

La Junta Consultiva de Alquízar

Se ha dado cuenta a la Secretaría de Obras Públicas de la constitución en Alquízar de la Junta Consultiva de aquél Término, por el señor Alcalde Municipal la que laborará por las mejoras del mismo.

La extracción de árboles

Recuerda la Jefatura de la Ciudad de Obras Públicas, a los interesados, que con el concurso de los presos de la Cárcel, se encarga de extraer, por un peso, cincuenta centavos, todo álamo que les perjudique, previa la inspección correspondiente

En Alemania se ha dado importancia grande al plan de rearme lanzado por el Gobierno de Benito Mussolini

Se había dicho que el Canciller austriaco Schuschnigg irá a Roma para tratar sobre la posible restauración de Oton en el trono; pero se cree que no hará ese viaje

BERLIN, marzo 4. (The N. York Herald Tribune).—Gran interés ha despertado aquí el programa de rearme italiano anunciado por el Gran Consejo Fascista, dándosele tanta importancia como al programa de rearme alemán y al plan económico de cuatro años. Se nota aquí, con gran satisfacción, que la amistad italo-germana se ha reafirmado aún más con este programa italo y con el hecho de que Italia se una a Alemania en su oposición a la restauración monárquica en Austria. Además, se cree aquí que el programa de rearme italiano demuestra que todos los esfuerzos de las potenrias fascistas van, a fin de cuentas, dirigidos contra Inglaterra. Los círculos moderados ven esto con desasosiego, pero los partidarios de la política de fuerza están preparados a todo, ya que se dan cuenta de que mientras éstos no pierdan su dominio militar y económico, no podrá Alemania ser lo que los nazistas aspiran.

El diario «Lokalanzeiger» dice: «El premier Mussolini está en posición similar a Alemania, y su patria es tildada de «pobre» por las naciones que poseen el control de las fuentes de materias primas del mundo. En vista de esto, Mussolini crea un plan de defensa nacional, tan grandioso como el inglés. El no quiere verse echado a un lado por las naciones que controlan las riquezas del universo».

Hablando de la contribución alemana a la economía del mundo, el diario de Berlín, «Tageblatt», dice: «Teóricos llenos de fantasías y malabaristas financieros han convertido en lamentable comedia la política monetaria de muchos países. El centro de inquietud está ahora, como antes, en dos de las naciones más poderosas del mundo, es decir: Inglaterra y Estados Unidos. Ambas todavía deben contribuir a la economía del mundo, la estabilización de su moneda y la reducción de sus tarifas. En lugar de esto, florece la lana artificial en Inglaterra y el caucho sintético en los Estados Unidos. Esto hace ver que las materias primas nacionales no son, en modo alguno, invención alemana».

No irá a Roma, por ahora, el canciller Schuschnigg

VIENA, marzo 4. (The New York Herald Tribune).—Aunque anoche decía la prensa anunció a grandes titulares que el canciller Schuschnigg visitaría muy pronto a Roma y Budapest, lo cierto es que el canciller no irá a Roma. Schuschnigg había proyectado ir a la capital italiana poco después de la reciente visita aquí del barón Konstantin von Neurath, ministro de Relaciones alemán, para determinar la actitud del Dictador Mussolini hacia la restauración de los Hapsburgos en el trono austriaco. Pero los constantes ataques en la prensa italiana, indudablemente inspirados por Berlín, contra la restauración de la monarquía, han obligado al canciller a desistir de su viaje a Roma.

Se cree que Mussolini está sumamente irritado por la actitud reciente de la prensa francesa, la que le reció urgir una pronta restauración monárquica en Austria como medida anti-alemana.

Ultimamente las relaciones austro-alemanas han entrado en una crisis. El gobierno austriaco acaba de prohibir la proyección, en toda la nación, de dos cintas cinematográficas alemanas, tituladas «Federico el Grande» y «Deutschland», por considerar que contienen una sutil propaganda anti-austriaca.

Existe gran preocupación por la actitud de las empresas cinematográficas alemanas, las que están tratando de obligar a los teatros austríacos a proyectar tan sólo cintas germanas, excluyendo del mercado cinematográfico de Austria todas las películas extranjeras. Ayer el diario vienés «Welblatt» atacó duramente los esfuerzos de los diarios alemanes que tienen entrada libre en Austria para convertirse en voceros de los nazistas austriacos. El «Welblatt» dice que el periódico alemán «Essener Nationalzeitung» dedica tan gran cantidad de espacio a presentar los puntos de vista y las teorías del movimiento nazista austriaco, que es igual que los nazistas aquí ya no prestan atención alguna a su órgano supremo, el «Oesterreichische Beobachter».

COMO PHILLIPS PREDIJO LA GRAN GUERRA

Y este corresponsal dejó escapar de sus manos la más sensacional y oportuna de las historias del gran novelista.

(Por BOB DAVIS)

Febrero de 1914.— Me había sido encomendado entonces el cargo de comprar cuentos para el Munsey Magazine. Fuí a Londres. Visité y compré obras a Conrad, Mason, Chesterton, Merrick, Hope, la baronesa de Orezy, Oppenheim—pero poco importan los siete primeros. Mi cuento se relaciona con el octavo: E. Phillips Oppenheim, uno de los mejores escritores de cuentos que han existido, según mi criterio.

Al saber por medio de su agente que Oppenheim aborrecía a Londres en tiempo húmedo y que había huído a la Europa continental, lo seguí al sur de Francia y dí con él en el Hotel Golf de Ayré.

Fué bien recibida mi propuesta de comprar un cuento para Monsey. Para cerrar el negocio que garantizaba al escritor un adelanto del diez por ciento y pago al contado al entregar el manuscrito, me bastaba sólo una breve sinopsis del argumento.

A la comida con Oppenheim y su señora, el autor me entretuvo refiriéndome en sinopsis una novela de ochenta mil palabras, una de esas obras que devora el público, llena de acción e interés. Acepté esa y otra que me explicó luego, para publicarlas en serie en la revista, y ofrecí comprarle dos series más si las tenía para ofrecer. Hasta entonces, la señora de Oppenheim había permanecido silenciosa aunque muy atenta a todo lo que se decía. Le indicó a su marido que quizás yo querría leer el manuscrito de un cuento que escribió en Londres.

«No sé si al señor Davis le gustaría. Es algo arriesgado querida»—dijo el novelista—. «Con toda la Europa exaltada y el aire tan lleno de rumores siniestros»...

«No me cuente el argumento si ya tiene el manuscrito»—le interrumpí—. «Préstemelo esta noche. La lectura en cama es uno de mis muchos vicios».

A las diez me había arrellenado cómodamente en mi cama francesa bajo una buena lámpara ya estaba yo sumergido en las primeras páginas escritas a máquina de «Mr. Grex de Montecarlo». A las tres de la mañana volteé la última página, puse el manuscrito sobre la mesilla de noche, apagué la luz y pasé una mala noche.

A la mañana siguiente, como a eso de las diez caminando por la baranda que domina las 130 hectáreas de violetas que han hecho famosa a Ayré, encontré a Oppenheim leyendo la prensa francesa, con un pocillo de café.

—¿Qué le ha parecido Mr. Grex hasta ahora?—me preguntó.

—Ya lo terminé. Pero, ¡por Dios! ¿Cómo piensa usted que una revista americana publique una novela que envuelve a Inglaterra y Alemania en un atroz conflicto armado, con ecos de la artillería en todo el resto de la Europa?

—¿Y por qué no?—preguntó el novelista revolviendo su café con calma.— Ese conflicto vendrá de aquí a que ustedes entren en prensa, o poco después. No le pido que acepte este cuento si no le gusta.

—Jamás había leído nada tan emocionante, pero, francamente, creo que se adelanta a los acontecimientos. Lo que usted describe es una guerra de hecho; es una profecía. Ningún editor en su sano juicio y que estime su circulación se atrevería a ofrecerlo al público. «Jamáis de la vie», que es lo poco que sé decir en francés.

—Temía que «Mr. Grex» no fuera lo que usted buscaba. Pero no importa—y con esa sonrisa franca que ostenta a la menor provocación, Oppenheim hizo señas de que me sentara y llamó al mozo.— Dentro de pocos días comenzaré a trabajar en las aventuras de Mr. Bliss para su revista. Quiero que recuerde tan sólo que le ofrecí a usted con anticipación una novela de actualidad sobre la guerra. ¿Qué dice: jugamos golf esta tarde? Mejor aprovechar el tiempo antes que comiencen las hostilidades.

—Lo que usted diga, siempre que me dé ventaja. A decirle verdad, me gustan mucho los trajes que usan para jugar golf».

—Me temo—dijo Oppenheim—, cuando estalle la guerra no podré siquiera comprar un abrigo. Mientras tanto cada hombre tendrá que estar luchando. Hasta que llegue el momento debe haber por lo menos la impresión de que todo sigue como de costumbre.

Una partida fué suficiente. El Grex of Monte Carlo» parecía más importante que darle a la bola de golf, aún entre las violetas. Estaba tan embebido con la idea de que la novela era una inspiración que sabía seriamente ofrecerme a mi una opción de seis meses. Pero me dí echar a un lado la idea. Estaba convencido que el arte de Oppenheim era el principio y el fin de las publicaciones internacionales. Después de tres días pasados en agradable compañía con los Oppenheim regresé a Londres.

En marzo me encontraba de nuevo en Nueva York. Para julio ya estaban listas las dos publicaciones que había ordenado y pagados. La guerra profetizada no había estallado aún. Había sido una suerte para el «Munsey» que no tuviéramos una opción a «Mr. Grex».

Para el 5 de agosto Bélgica rechazaba bajo el fuego continuo de la artillería. Y una enorme ola de sangre parecía envolver toda la Europa. La profecía de Oppenheim, el vidente, se había cumplido. Mientras tanto otra revista rival de «Munsey» publicaba «Mr. Grex» a sus millones de lectores, precisamente cuando el cataclismo estaba en todo su apogeo. Lo que no sabían los lectores de esta revista era que cinco meses antes había dejado escapar de entre manos dos el «Mr. Grex».

MERCADO DE LONDRES

LONDRES, marzo 4.—Oro en barras 142 chelines, 4 peniques onza, 142 chelines, 2½ peniques. Habiendo adquiridas por cuenta inglesa las £148,000 en oro en barras, no había disponibles en el mercado de esta plaza. El dólar (cable) 4.88 ⅝ por libra esterlina. No ha variado la tasa del Banco de Inglaterra. La Bolsa de Londres a precios firmes, pero desanimada, cotizándose Internat'l Nickel a [illegible]

A las 2 p. m. US. Steel se cotizaba a 123¼; American Tel. a 179⅞; General Motors a 68½ (equivalentes en gleses).

La plata se cotizó a 21⅛ a [illegible] 1 1/16 peniques.

DEFUNCIONES OCURRIDAS AYER EN LA HABANA

Manuel Alvarez Herrera, blanco, [illegible] años, Carmen 1D. Gangrena pulmonar.

Ignacio Arenal Cortina, blanco, [illegible] mes. Hospital Las Animas. Bronconeumonía.

Leocadia del Carmen Alvarez, negra, [illegible] ca, 57 años, Luyanó 19. Nefritis crónica.

José Armario Moreno, blanco, [illegible] años, Antilla, P. Río, Reparto [illegible]. José Insuficiencia cardíaca.

Nelio Llarena Rodríguez, [illegible] 4 años, Hospital C. García. [illegible] (Autopsiado).

Andrea de Armas González, [illegible] 34 años, Infanta 26. Absceso del [illegible]món.

Genoveva Núñez, negra, 79 [illegible] Rastro 2. Enfermedad de Hodgkin.

Porfirio Salazar Fagerdo, [illegible] 50 años, Vives 125. Mal de Bright.

José Eris García, blanco, 22 [illegible] Hatuey 5. Bronconeumonía.

José R. Helguera, blanco, 84 [illegible] Q. Dependientes. Mal de Bright.

Baldomero Alvarez, blanco 66 [illegible] Quinta Dependientes. Cirrosis [illegible]fica.

Francisco González Rivero, [illegible] 65 años, Hospital Mercedes. [illegible] flebitis.

Joaquín Hidalgo Alfonso, [illegible] 10 años, Hospital Mercedes. [illegible]

Miguel Piedra, mestizo, 37 [illegible] Zequeira 74. Tuberculosis pulmonar.

José Pino Pérez, blanco, 60 [illegible] Cerro 440. Cáncer del pulmón.

Mirta Cruz, s. o. a. mestiza, [illegible] ses. Hospital Infantil. To

E VENDIERON AYER CRUDOS DE CUBA PARA EMBARQUE INMEDIATO AL PRECIO DE 2.63 COSTO Y FLETE

BOLSA DE LA HABANA

COTIZACIONES AL CIERRE AYER

COTIZACION OFICIAL

Bonos y Obligaciones	Comp.	Vend.
República de Cuba:		
Speyer, 1904	103	—
Deuda Int, 1905	99	101
Teatro y medio, 1909	99	101
Morgan, 1914	103	104½
Morgan, cinco y medio 1923	104½	—
O Públicas, 5 y medio 1945	57¼	59½
Obligs Oro, 9 cupones	41	52
Obligs Oro, 7 cupones	36½	39
Obligs Oro, 4 cupones	36½	39
Azúcar, 5 y medio, 1949 (Serie Cuba, Morgan (Series) 5½% — 1927:	100¼	—
Vence 1 julio, 1936	100	—
Vence 1 julio, 1937	99	105
Hab 1ra Hipt	94	110
Hab 2da Hipt	97	110
Centro Asturiano	48	—
Territorial, Serie B	33	50
Cervecera	55	80
Cervecera Obligs no hipt	15	23
Cervecera	110	—
Elec (Consol)	30	32
Cuba Electric, Debentures Obligs no hipt	5	7
Edificio La Metropolitana S A	20	—
Molinos	40	—
Almacenes de Abasto y Consumo 1ra Hipt	69	80
Nueva Fábrica de Hielo	104½	—
Nueva Serie B	100	—
Cervecera	92	—
Refrescos	21	—

ACCIONES	Comp.	Vend.
Banco Territorial	9	35
Territorial (Benef)	¼	—
Cervecera	25	40
C Consolidados de Cuba, P	8	13
C R R	11	—
Cervezas y Jarcia	40	—
Elec Utilities Com, 6 por 100	43	46
Elec Utilities Com, 5 por 100	12	16
Hav Elec Railway Com, preferidas	3	4½
Hav Elec Railway Com, comunes	⅝	1¼
Jarcia, P	88	99⅞
Jarcia, C	16	22
Licorera de Cuba	4½	—
Naviera, P	20	30
Naviera, C	2⅛	6
Nueva Fábrica de Hielo	145	220
Nueva Fábrica de Hielo, Beneficiarias	62	70
Pesca, P	20	—
Pesca, C	4¾	15
Teléfono, P	53	—
Teléfono, C	18	—
Unidos	3½	4¼
Unión Oil	3⅝	4

COTIZACION A TERMINO
Ayer, a las 3.30 p. m.
Entregas: días 15 y último de mes

Bonos y Obligaciones	Comp.	Vend.
República de Cuba:		
Speyer, 5 por ciento	102	108
Deuda Interior	99½	100⅝
Speyer, 4 y medio por ciento	99	101
Morgan, 5 por 100	103	105
Morgan, 5 y medio, por ciento	104	105½
O Públicas, 1945	57½	59½
Obligs Oro, 9 cupones	42	50
Obligs Oro, 7 cupones	37	40
Obligs Oro, 4 cupones	36½	40
Azúcar	100	103
Julio 1936, I Morgan	100	105
Julio 1937, J Morgan	99	105
Ayuntamiento, 1a	95	110
Ayuntamiento, 2a	96	110
Centro Asturiano	48	—
Cervecera Internacional	55	75
Cervecera Internacional, Obligs no hipt	15	23
Gas y Electricidad	109	—
Hav Elec Railway Co	30	32
Hav Electric Ry Comp, Obligs no hipt	5	6
Nueva Fábrica de Hielo	104½	—
Pan Cubana, Serie B	100	—
Cuban Telephone Co	92	—
Unidos	22	—

ACCIONES	Comp.	Vend.
Cervecera Internacional	26	40
F C Consolidados, P	8	—
Cuba Railroad, P	11	—
H E Utilities, Prefs	43	46
H U Utilities, Pretes	12	17
Hav Elec Ry Co, P	3½	6
Jarcia, P	88	100
Jarcia, C	17	22
Licorera de Cuba	4	7
Naviera, P	20	30
Naviera, C	2	—
Nueva Fábrica de Hielo	152	—
Nueva Fábrica de Hielo, Beneficiarias	63	70
Teléfonos, P	54½	—
Ferrocarriles Unidos	3¾	4¼
Unión Oil Co	3⅝	—

«COTIZACION LIBRE»

Bonos y Obligaciones	Comp.	Vend.
Inter Tel Convert, 4 y medio por ciento	84	—
Inter Tel, 5 por ciento, 1955	82	—
Cuba Tel Co, 7 y medio por ciento	101	—
Cuba R R, 5 por ciento, 1952	57	—
Cuba RR, 7 y medio por ciento, 1936	61	—
Norte de Cuba, 5 y medio por ciento, 1942	57	—
Manatí Sugar, 5 y medio, 1942	60	—
Vertientes Sugar, 7 por ciento, 1942	30	—
Eastern Sugar, 7 y medio por ciento, 1937	—	—
Central Cunagua, 6 por ciento, 1957	100	110
C Gallego, 6 por ciento, 1975	50	—
Ved Tennis, 3 por 100, 1949	7	—
Pro Arte Musical, 7 por ciento	35	75
Casino Español, 6 por ciento	62	—

ACCIONES	Comp.	Vend.
Inter Telp and Tel	13¼	—
Cía Cubana de Electricidad, P, $6.00	21	32
Cuban American Sugar, preferidas	100	—
Cuban American Sugar, comunes	10	—
Cuba Company, C	2⅝	—
Nueva Papelera Cubana	100	—
Cía Litográfica, P	75	—
Auxiliar Marítima, P	5	—
Seguros La Comercial	78	—
Seguros El Comercio	110	—
Central Violeta	16	—
Guantánamo, Pref	40	—
Guantánamo, Com	3½	—

TABACO

Los datos que ofrecimos ayer, demuestran que el consumo de tabaco no se mantiene en aumento en los Estados Unidos del Norte. Esta situación favorable experimentada por la industria de la gran república, es el principal factor que determinó la absorción, durante el pasado año, de las existencias viejas que pesaban en nuestro mercado e impulsó las compras en matuiles a precios menores que los pagados en 1935. Ha sido la acción compradora de aquellos fabricantes, directamente o por medio de las casas que aquí atienen los negocios de rama, las tripas de los medios se han agotado casi y son las que quedan disponibles de la Hoja Abajo en los almacenes locales.

Acentuarse el aumento que nos dan las cifras dadas ayer, no es de esperar pensar que esas pocas existencias disponibles en los almacenes, y aún las que están en Vuelta Abajo, pasen a terceras manos antes de que llegue al mercado el tabaco de la nueva cosecha.

Se ha hablado de pequeños defectos que tienen algunos atabacos que han pasado en primeras manos, como del bajo que justifica el que no se haya vendido. También hay otro que, según las mismas conversaciones que oímos; el precio que piden los tenedores.

Omitiendo que existan esos motivos, ellos desaparecerían si la necesidad, a impulso del consumo en auge, produjera sus efectos.

Igual, o cosa parecida, se decía de las clases inferiores, y ellas van saliendo con destino al extranjero y el consumo doméstico, que también aumenta en todo el territorio de la República.

Tanto hemos de conocer de algunas operaciones a base de tripas y clases inferiores. Lo hemos anunciado más de una vez y creemos que los otros pronósticos se traducirán en realidad.

Entradas por vapores

Hoy del mediodía de ayer entró en puerto, procedente de varios de la Ensenada pinareña, el vapor «La Fé» y luego echó en tierra estos tercios:

Los Arroyos de Mantua, para de Cifuentes, 14; de La Fé, para del Leal, 3, y de Puerto Esperanza, para Eloy Alvarez uno.

Recibidos por ferrocarril

Llegaron a los patios de los ferrocarriles estas partidas de tercios y sacos: de Candelaria, para Manuel Suárez y Ca., 195, y de Santa Clara, para Menéndez y Compañía, 240.

LA PLATA EN TORONTO

Cierre ayer en Toronto:

Marzo	45.45	45.68
Mayo	45.20	45.45

MERCADO DE ALGODON

Cierre ayer en Nueva York:

Marzo	13.67
Mayo	13.24
Julio	12.94
Octubre	12.50
Diciembre	12.45
Enero	12.45

LOS CUEROS EN LA ISLA

Precios que rigen en la Isla:

	Libra
Habana	$ 0.10
Pinar del Río	0.09
Matanzas	0.09
Camagüey, de 10 a	0.11
Oriente, frescos	0.07

APRECIACION DEL MERCADO DE AZUCAR

MARZO 4 DE 1937

	ANT.	HOY
Unidos, costo y flete	2.60	2.60
Unidos, cuota libre, contado, base LAB	2.45	2.44
Unidos, retenido, contado, base LAB	2.25	2.24
Cuba, contado, base LAB	1.20	1.19
Cuba local, contado, base ex almacén	1.06	1.05
Cuba, las cuotas, zafra 1937, contado, base LAB	1.95½	1.94½
Cuba, cuotas, zafra 1937, contado, base LAB	2.00	1.99
Cuba de colonos, en almacén, por saco, impuestos pagos	$6.05	$6.02

(Esta apreciación es de Luis Mendoza y Compañía).

COTIZACIONES DE LA BOLSA DE AZUCAR DE NEW YORK

NUEVA YORK, marzo 4. (Por el hilo directo de Luis Mendoza y Cía.)

CONTRATO 3

1937 Meses	Abre.	Máximo	Mínimo	Cierre.
Mayo	2.59	2.61	2.57	2.59
Julio	2.60	2.61	2.56	2.58
Septiembre	2.60	2.61	2.57	2.58
Noviembre	2.55	...	...	2.55
Enero	2.50	2.51	2.51	2.51
Marzo	2.56	2.57	2.57	2.57

CONTRATO 4

1937 Meses	Abre.	Máximo	Mínimo	Cierre
Marzo	...	...	...	...
Abril	...	...	...	...
Mayo	...	...	...	...
Junio	120	120½	120	120
Julio	...	...	...	121
Agosto	124	124	122½	122½
Septiembre	...	...	...	123
Octubre	125	125½	123½	123½
Noviembre	...	...	...	124
Diciembre	...	...	...	124
Enero	...	...	...	127
Febrero	...	...	...	132½
Marzo	...	...	...	...
Mayo	133	134	133½	133
Junio	136	137	136	135½
Julio	...	...	...	...

COMPAÑIA LECHERA DE CUBA, S. A.

Convocatoria

De orden del señor Presidente de esta empresa y cumpliendo éste acuerdo de la Junta de Gobierno de la misma, convoco a los señores accionistas de esta sociedad para la Junta General Ordinaria Anual, que se celebrará en el local social de esta compañía sito en la calle de Concha número UNO, en esta Capital, a las 4 DE LA TARDE del día 26 del mes en curso.

La orden del día para dicha Junta es la siguiente:

PRIMERO: Lectura del acta de la sesión ordinaria anterior y de las extraordinarias que se hubieren celebrado.

SEGUNDO: Lectura, para su conocimiento y aprobación por la Junta General, de la Memoria redactada por la Junta de Gobierno y autorizada con la firma del Director General, sobre los trabajos realizados durante el año, proyectos pendientes de resolución, necesidades descubiertas y satisfechas y cuantos más antecedentes sean necesarios para conocimiento de los señores accionistas.

TERCERO: Lectura, para su aprobación o impugnación por la Junta General, del Balance General correspondiente al año vencido en 31 de Diciembre de 1936 e Inventario de Bienes, en unión del informe emitido sobre tal Balance por la Junta de Gobierno.

CUARTO: Elección de las personas que, de conformidad a lo establecido en el Artículo 10 de los Estatutos de esta compañía, habrán de formar su Junta de Gobierno, a cuyo efecto se hace constar que se procederá a elegir por mayoría de votos y para un período de dos años, la totalidad de dicha Junta de Gobierno, compuesta de los siguientes cargos: Un Presidente, un Vicepresidente, un Secretario General, un Vice-secretario, siete Vocales y cuatro Vocales Suplentes. Las personas que sean elegidas para dichos cargos tienen que ser, según lo establecido en el artículo 12 de los propios Estatutos, accionistas de esta compañía por derecho propio y, por lo tanto, dueños y poseedores, mientras ejerzan el cargo, de acciones inscritas a sus respectivos nombres en el Registro correspondiente a cargo del Secretario de la compañía, por un valor nominal no menor de DOS MIL PESOS.

QUINTO: Asuntos generales.

Se advierte a todos los señores accionistas, que para poder concurrir y votar en dicha Junta es preciso haber obtenido del Tesorero-Contador de la compañía la correspondiente carta de asistencia que acredite la condición de accionista, para lo cual habrá de depositar en poder de dicho Tesorero-Contador, 48 horas antes, por lo menos, a la celebración de la Junta, los títulos de las acciones que posean, los que serán devueltos a la terminación de la sesión, y que la expresada Junta se estimará debidamente constituída si en el acto de su inicio se encuentran presentes o representadas la mitad más una, por lo menos, de las acciones emitidas y en circulación de esta empresa.

La Habana, marzo 3 de 1937.

Vto. Bno. Presidente: **Dr. Francisco de la Fuente Rivera.**

Secretario General: **Pedro Montes de Oca.**

EMPRESA DIARIO DE LA MARINA, S. A.

AVISO A LOS TENEDORES DE BONOS EMITIDOS POR $200.000.00 AL 6%, NO ACOGIDOS A MORATORIA.

Se pone en conocimiento de los tenedores de Bonos de esta Empresa, que el Cupón número 8 será pagado desde el día dos del próximo mes de Marzo, en moneda de los Estados Unidos de América, todos los días hábiles, en la Oficina Principal de The National City Bank of New York, situada en Presidente Zayas y Compostela, en esta ciudad.

Hab. 26 de Feb. de 1937.

Celso GONZALEZ,
Vice-Pdte. Administrador.

Cotizaciones

NUEVA YORK, Marzo 4. (AP).—Cotizaciones al cierre de la Bolsa de Nueva York:

Acciones ... 2.725,830
Bonos: ... $17.143,800

COTIZACION DE LA PESETA

La peseta española se cotizó ayer, al cierre del mercado, a razón de 11.42 por dólar.

COTIZACION DEL FRANCO

El franco francés se cotizó ayer, al cierre del mercado, a razón de 21.45 por dólar.

COTIZACION DE LA LIBRA

La libra esterlina se cotizó ayer en el mercado local a $4.89.

ACCIONES DE LOS BANCOS

Cierre ayer en Nueva York:

Guaranty Trust	359
New York Trust	148½
Chase National Bank	60
National City Bank	56⅝
Public	54¼
Manufacturers	65
Corn Exchange	71¾
Bankers Trust	78
First National of N. Y.	2.500
Manhattan	37¼
Hannover	144¼
First Nat. of Boston	57½
First Boston Corp.	42½
Royal Bank of Canada	225
Irving Trust	18¾
Chemical	77⅜

VALORES

Ayer se operó poco en el mercado local de valores. Se operó en bonos de de Morgan del cinco y medio, en los de la Deuda Interior y en los de Obras Públicas; en Obligaciones Oro del Tesoro, y en acciones de los Unidos, Utilities, Havana Electric Railway y otras pocas emisiones.

Los bonos de renta mantuvieron su firmeza. De las accoines estuvieron firmes las preferidas de la Jarcia de Matanzas, las fundadoras de la Nueva Fábrica de Hielo y las preferidas de la Cuban Telephone; sostenidas las comunes de la Jarcia, las únicas de los Unidos, las de la Utilities del seis por ciento, las de Union Oil, Havana Electric Railway, Cuba Railroad, y Consolidados de Cuba. El bono de Obras Públicas y las Obligaciones Oro del Tesoro, denotaron flojedad después de las cotizaciones de la Bolsa.

Estuvieron quietos los bonos y acciones que figuran en la pizarra de la Cotización Libre que se verifica en dicho centro de contrataciones.

El estado de la recaudación de los Ferrocarriles Unidos y la Havana Electric Railway, entregado ayer en la Bolsa, es como sigue:

De los F. U. de la H.:

Semana terminada el 27 de febrero de 1937	$ 276.750.94
En igual período del año 1936	,, 273,137.10
Diferencia de más este año	$ 3,613.84
Total desde el primero de julio	,, 3.529,437.21
En igual período del año 1936	,, 3.357,256.91
Diferencia de más este año	$ 172,180.30

De la H. E. Ry. Co.:

Semana terminada en 28 de febrero de 1937	$ 41,340.75
Igual período del año 1936	,, 42,254.85
Diferencia de menos esta semana	$ 914.10
Total desde enero primero a febrero 28 de 1937	,, 352,843.15
Igual período del año 1936	,, 363,977.45
Diferencia de menos en este año	$ 11,134.30

MERCADO DE GRANOS

Cierre ayer en Chicago:

Avena:	
Mayo	45⅞
Julio	41⅞
Septiembre	39⅝
Centeno:	
Mayo	105½
Julio	98⅝
Septiembre	90⅛
Maíz:	
Mayo	106⅝
Julio	101⅞
Septiembre	95⅝
Trigo:	
Mayo	133⅜
Julio	114¾
Septiembre	111½
Trigo de Winnipeg:	
Mayo	127
Julio	122⅞
Octubre	111⅜
Trigo de Minneapolis:	
Mayo	138⅝
Julio	129½
Septiembre	117½
Trigo de Kansas City:	
Mayo	124½
Julio	110
Septiembre	107⅜

MERCADO DE PIELES

Cierre ayer en Nueva York:

Marzo	15.66
Junio	16.01
Septiembre	16.35
Diciembre	16.65

MERCADO DE METALES

Cierre ayer en New York:

Cobre	16.55
Estaño	56⅞
Manganeso	40
Níquel	35
Plomo	7.00
Zinc	7.35

MERCADO DE GOMA

Cierre ayer en New York:

Mayo	22.05
Julio	22.21

MERCADO DE SEDA

Cierre ayer en New York:

Marzo	190½
Mayo	191
Junio	190½

BOLSA DE NUEVA YORK

COTIZACIONES AL CIERRE AYER

—A	
Amerada	110
Am Radiator	27⅛
Adams Expr	19¾
Air Reduce	73
Alaska Jun	14½
Alleghany	4⅞
Allied Chem	241¾
Allis Chal	72½
Amer Can	109
Am Car Fou	66⅝
Am F Pow	12⅛
Amer Ice	37⅞
Amer Inter	16⅛
Amer Loco	54
Am P PLight	13⅛
Amer Smel	94⅞
Amer Sugar	50
A C Alcohol	26¾
Amer T and T	179½
Am Tobac A	93¾
Am Tobac B	94⅞
Am W Works	25¼
Am Woolen	13
Anaconda C	65¼
Atchison	81⅝
Atlan Coast	50½
Atlan Ref	33⅞
Ass D Goods	23¼
Auburn Auto	32
Aviat Cor	8⅝
Amer Bank	32¾
Amer Metal	67½
—B	
Baldwin Lo	9¼
Balt and Ohio	33¼
Bendix Avi	27⅝
Beth and Co	62½
Beth Steel	100¾
Boden Co	26¾
Briggs	54
Brook Man	47⅜
Byers A M	26¾
—C	
Can Pacif	17⅛
Curtiss W	22½
Case T Mach	166
C de Pasco	62½
Ches and Ohio	68
Chi R Islan	3¼
Chrysler	131½
Coca Cola	142
Col Carbon	114½
Comm and Sout	3⅜
Congoleum	43
Con Cigar	15⅞
Cons Gas	42½
Cons Oil	16¼
Cont Can	61¼
Cont Oil	41
Corn Prod	67⅞
Coty Inc	7⅞
Cuba Co	2½
Cub Amer S	10
C Am Sug, p	119¾
Cmm-l Solv	19¼
Chesapeake	88½
C Palmolive	21¼
Cruc Steel	78
Cons R Cuba	8½
—D	
Del Hudson	50¾
Del and Lack	22
Drug Inc	15⅝
Dupont	176
—E	
East Kodak	168¼
El Auto Lit	43⅝
El Pow Lig	23½
Elec Bond	25¼
Erie (R R)	17¼
—F	
Fox Film C	35⅝
Frep Texas	29
—G	
Gen A Tank	80½
Gen Asphalt	40¼
Gen Elec	60¾
Gen Foods	42¾
Gen Motors	67
Guantánamo S	3⅜
Gillet Saf	18¼
Gimbel Bros	28⅛
Gold Dust	—
Goodrich R	42½
Goodyear	40⅞
Gen Bronze	12
Great North	51¾
—H	
Hershey, com	65
Homestake	358
Houston Oil	15
Hudson Mot	21⅛
—I	
Ill Cent	31⅝
Interb R T	12½
Int Cement	71
Int Nickel	70¾
Inter Tel	13⅝
Illin Glas	170¼
—J	
Johns Mansv	142
—K	
Kroger Groc	22⅝
Kresge S S	27¼
Kennecot	65⅝
—L	
Lambert Co	23¼
Ligg Myers	111¾
Loew-s Inc	78⅜
Loose Wiles	40
Lorillard	25¾
Louisv Nas	95
Ludlum Stl	36½
Lehman Cor	131
Liquid Carb	52¾
—M	
Macy (H R)	55
Montgomery	67⅝
Miss Pac, c	4⅝
Miss Pac, p	10¾
Min Honeyw	109½
Murray Corp	18⅞
—N	
N Y Central	47¼
Nash-Kelvi	23¾
Nat-l Dist	29⅞
Nat-l Bisc	32⅜
Nat-l Cash	36½
Nat-l Dairy	23⅞
Nat-l P Pi	12½
North Amer	29⅞
N A Aviat-n	16
Nort Pacif	33⅞
—O	
Ohio Oil	18½
Otis Elev	42¼
Otis Steel	21⅝
—P	
Packard Mot	11½
Paramount	25⅜
Pennsylvann	43⅜
Pullman Co	69½
Proc Gamble	62
Pure Oil	21⅜
Puerto Rico	35¼
—R	
Radio Corp	11¾
Rep I Steel	37½
Reynolds	55¼
—S	
Schen Dis	48
Safeway St	44
Sears Roeb	92
Simmons Co	53½
Soc Vacuun	18⅞
St Paul, p	6¾
So Pacific	59¼
Sou h Ry	34⅞
Stan Brands	15¼
Stand Gas	13
Stan N J	73⅞
Stan Oil C	47⅞
Stewart War	18¾
Studebaker	18⅝
Sun Oil	72½
—T	
Texas Co	52⅞
Texas Gulf	40⅛
Tinken Roll	72
—U	
Union Carb	108⅝
U Pacific	135¾
Union Oil	26½
United Cor	6⅞
Uni Cor, pfd	43½
Unit Fruit	83½
U S Rubber	58½
U Aircraft	33⅝
U S Steel	120⅛
U S Ind Alc	40
U Gas Corp	13⅛
U Gas Warr	3⅜
—V	
Vanadium	32¾
—W	
Warner Bros	15⅜
W Brothers	9
West Union	78½
West Elec	156½
Woolworth	57⅛
—Y	
Yellow-Tr	33⅞

CAMBIOS

Tipos de venta en bancos de esta capital al cierre ayer:

New York, cable	1/10P.
New York, vista	1/10P.
Londres, cable	4.89
Londres, vista	4.88¾
Madrid, cable	8.75
Madrid, vista	8.65
París, cable	4.66
París, vista	4.65½
Italia, cable	5.29
Italia, vista	5.28
Bélgica, cable	16.93
Bélgica, vista	16.91
Alemania, cable	40.28
Alemania, vista	40.27
Toronto, cable	⅛P.
Toronto, vista	1/16P.
Hong Kong, cable	30.70
Hong Kong, vista	30.60
Amsterdam, cable	54.78
Amsterdam, vista	54.73
Buenos Aires, cable	30.50
Buenos Aires, vista	30.45
Suiza, cable	22.85
Suiza, vista	22.83
Japón, cable	28.70
Japón, vista	28.60

PRECIO PROMEDIO OFICIAL DEL AZUCAR

Precio promedio oficial en almacén, alcanzado por la libra de azúcar en moneda nacional, para la segunda quincena y mes de febrero 1937, obtenido por el procedimiento señalado en el Reglamento puesto en vigor por el Decreto número 887 de abril 10 de 1936, y sus modificaciones.

Promedios de la segunda quincena de febrero de 1937:	
Habana	1.808339
Matanzas	1.792954
Cárdenas	1.792954
Sagua	1.792954
Caibarién	1.777570
Manzanillo	1.768724
Cienfuegos	1.778724
Guantánamo	1.777955
Casilda	1.742570
Promedios del mes de febrero de 1937:	
Habana	1.833778
Matanzas	1.818393
Cárdenas	1.818393
Sagua	1.818393
Caibarién	1.803009
Manzanillo	1.794163
Cienfuegos	1.804163
Guantánamo	1.803394
Casilda	1.768009

NOTA: De estos precios promedios oficiales del azúcar ya están deducidos los Impuestos de diez, ocho y nueve centavos establecidos por las Leyes de 1ro. de julio de 1920, 30 de noviembre de 1930 y 30 de diciembre de 1936, respectivamente.

La Habana, Marzo 4 de 1937.—**Dirección de Industrias,** Negociado de Asuntos Azucareros.

CAMBIOS EN NEW YORK

Cierre ayer en New York:

Libras esterlinas	4.88¼
Francos	4.64
Pesetas	7½

PRECIOS DE MIEL Y CERA

Los precios que pagan los almacenistas en esta capital por la miel y la cera, son los siguientes

	Ctvs. Galón
Miel:	
En barril nuevo, de 48 a	52

	Ctvs. Libra
Cera:	
Oscura, a	20
Amarilla, a	25½

Bonos de Cuba

Cierre ayer en New York:

	Comp.	Vend.
Speyer, 5%	102¼	—
Speyer, 4½%	98	—
Morgan, 5%	101¾	102¼
Morgan, 5½%	103½	—
Obras Públicas	58½	58⅞
Cuba Railroad, 5%	57¾	58⅜
Cuba Railroad, 7%	63½	65½
Cuba Northen, 7½%	57⅞	58½
Manatí Sugar, 7½%	70¼	74⅞
Inte. Tel. & Tel., 4½%	88⅛	88½

Revista
'SEGUROS'
Léala antes de asegurarse
Aguiar 83, Habana.

GODCHAUX COMPRO 25,000 SACOS DE DICHA PROCEDENCIA Y 2,000 DE FILIPINAS ADQUIRIO McCAHAN

Las ofertas se mantenían a 3.60 centavos. Los futuros estuvieron en espera de noticias sobre el plan azucarero. El refinado siguió a 4.80, con muy buenas extracciones

En el mercado del crudo se reportaron ayer las siguientes ventas: 25 mil sacos de azúcar de Cuba para embarque inmediato, a 2.63c. C and F, a la refinería Godchaux; dos mil sacos de Filipinas a llegar en la segunda quincena de abril, y mil toneladas para embarque en marzo-abril, a 3.50c. a la refinería Mc Cahan. Las ofertas eran a 3.55c. y 3.60c., sin que otros refinadores denotaran interés.

Los futuros estuvieron quietos en espera de acontecimientos más concretos de Washington acerca del programa azucarero, al cual han sido dadas tan diversas interpretaciones que la perspectiva «se presenta oscura a más no poder.» El Contrato número 3 recuperó en la hora final pérdidas iniciales de 3 a 4 puntos con ligera demanda, hallándose en aquellos momentos sus precios de 0 a 1 punto neto más bajos. El Contrato número 4 se mantuvo bastante sostenido, encontrándose en la hora final alrededor de medio punto neto más bajo. Hubo en estas opciones alguna demanda por cuenta de casas comisionistas; contra ventas de protección del disponible. Se vendieron en total 10.950 toneladas en el Contrato número 3, y 8.400 toneladas en el Contrato número 4.

El refinado permaneció a base de 4.80c., con bastante buenas extracciones.

MERCADO DE LONDRES.— El Mercado de Londres cerró quieto, habiéndose vendido allí crudos preferenciales al equivalente de 1.16c. lab. Cuba, nivel al cual había más azúcar ofrecido. Por los de Cuba pedían el equivalente de 1.17 y medio c. lab. Cuba.

Las cotizaciones de la Terminal fueron las siguientes:

	Cierre del 3	Cierre del 4
Marzo	6|4-1|2	6|4-1 2
Mayo	6|4-3|4	6|5
Julio	6|4-3|4	6|5
Agosto	6|3	6|5
Octubre	6|5	6|5
Diciembre	6|5-1|4	6|5-1 2
Marzo	6|6-1|4	6|6-1 2

ENTREGAS EN E. U.—Según la Administración de Ajuste Agrícola de EE. UU., las entregas de azúcar sumaron en Enero 407.150 toneladas cortas, valor en crudo, contra 442 mil 183 en enero de 1936.

PROTESTA DE HAWAII.—La Asociación de Hacendados y Colonos de las Islas Hawaii se opone a la nueva ley azucarera, sosteniendo que Hawaii forma parte integrante de los Estados Unidos.

INFORME DE LAMBORN.— Los señores Lamborn, Hutchings and Co. dieron ayer tarde el siguiente informe sobre el mercado de crudos:

«El mercado de crudos abrió hoy con un tono quieto, con ofertas de dos mil toneladas de las Filipinas, para llegar en la segunda quincena de abril y mil toneladas de igual procedencia, para embarque en Marzo-Abril, a la base de 3.55; un cargamento de Puerto Rico, para embarque en Abril, a la base de 3.60, y un lote de igual procedencia, para despacho en Marzo 31, a 5 puntos por arriba de las cotizaciones prevalecientes en el mes de Mayo de la Bolsa de Futuros de Azúcar de Nueva York. Los refinadores retraídos.

Cotización «spot» de Willett and Gray el día 3: 3.48.»

SACOS ENVASADOS POR LOS INGENIOS DE LA REPUBLICA

Pinar del Río:	
(El día 2 de marzo)	
Orozco	1,197
Merceditas	1,614
Niágara, día 3	830
Habana:	
(El día 2 de marzo)	
Hershey	5,235
Josefita	1,255
Gómez Mena, días 3 y 3	7,530
Rosario, día 3	1,523
Matanzas:	
(El día 2 de marzo)	
Santa Amalia	1,030
Limones	1,305
Triunfo	764
Tinguaro	2,601
Guipúzcoa	2,531
España	4,503
Alava	2,659
Conchita	2,906
Carolina	1,248
Australia	1,113
Soledad	1,715
Cuba	5,105
Mercedes	2,775
San Ignacio	924
Santo Domingo	1,475
Progreso	1,457
Dos Rosas	1,001
Araujo	1,871
Por fuerza (1-2)	2,872
Elena (1)	240
Santa Clara:	
(El día 2 de marzo)	
San Isidro	1,815
Nela	452
Covadonga	1,788
Soledad	1,716
Manuelita	1,437
La Vega	1,082
Perseverancia	2,350
Fidencia	1,041
Zaza	1,618
Carmita	1,364
San José	1,010
Reforma	1,792
Escambray	944
Tuinicú	2,581
Adela	1,794
Santa Isabel	1,506
Macagua	844
Santa Lutgarda	1,459
Narcisa	1,778
Hormiguero	2,584
Parque Alto	1,050
María Antonia	593
Nazábal	2,100
San Francisco	1,985
Santa Catalina	1,320
Andrefta	742
Camagüey:	
(El día 2 de marzo)	
Algodones	2,550
Patria	671
Violeta	5,134
Jatibonico	3,991
Macareño	1,649
Morón	6,120
Punta Alegre	3,050

ENTRE LOS REPATRIADOS QUE LLEGARON A ORIENTE FIGURAN ARTISTAS, LETRADOS Y COMERCIANT

Austria luchará todo lo necesario a fin de mantenerse independiente

VIENA, marzo 4. (Havas)—El canciller doctor Kurt Schuschnigg, hablando en Frauhental, durante una manifestación celebrada por los obreros de la región, dijo: «Jamás permitiremos ni atentados ni intrigas contra el ideal de Austria Libre».

El canciller fué aclamado durante todo el trayecto.

LAS TROPAS cable

TUNEZ, marzo 4. (Havas). Se han registrado graves incidentes en la parte meridional de Túnez, al sur de Metlaowi en donde las tropas nacionales y de la gendarmería llamadas a reprimir los disturbios, fueron recibidas a tiros y pedradas.

El capitán de la gendarmería de Sfax, Nacivet, y tres guardias, resultaron heridos gravemente. Más tarde, la fuerza pública tuvo que hacer fuego nuevamente causando a los huelguistas trece muertos y doce heridos.

ACUSADOS DE ATENTADO DOS INDIVIDUOS

El guarda-jurado Eugenio M. Alvarez, acusó ayer ante el Juez de Instrucción de la Segunda, de un delito de atentado, a Antonio Martínez Herrera, de Tenerife 49, y a Francisco Tomás Hernández Montesinos, de tenerlos en los portales del hotel «Sevilla», le hicieron agresión.

Martínez fué remitido al Vivac y Hernández quedó en libertad.

Notas de "El Encanto"

TERCERA CONFERENCIA DE MENENDEZ PIDAL

El domingo, día 7, a las 10 a.m., en Campoamor, tendrá lugar la tercera conferencia de Don Ramón Menéndez Pidal, exclusivamente para los socios de la Institución Hispanocubana de Cultura. La conferencia lleva por título «EL ROMANCERO VIEJO».

El lunes 8, a las 9 p. m., en Campoamor, ofrece la Institución una velada de cine.

El famoso guitarrista y erudito musicólogo Sr. Regino Sainz de la Maza dará en la Institución Hispanocubana de Cultura varias conferencias en fechas próximas.

A LA MEMORIA DE JUAN GUALBERTO GOMEZ

Hoy tendrá lugar en el Cementerio de Colón el homenaje que la sociedad Adelante ha organizado con motivo del cuarto aniversario de la muerte del gran patriota, periodista y hombre de estado Juan Gualberto Gómez. En este acto hará uso de la palabra el distinguido intelectual José Luciano Franco. **El Encanto** se une al homenaje a la memoria del ilustre desaparecido.

UN CURSILLO DE CONFERENCIAS DEL PADRE LABURU

Con el tema «Psicofisiología del Carácter» desarrollará el Reverendo Padre Laburu un cursillo de conferencias interesantísimas en los salones de la Anunciata, Estrella número 152, bajo los auspicios de la Agrupación Católica Universitaria. El cursillo constará de siete clases, que empezarán el día 7 y terminarán el día 13, de 9 a 10 p. m.

El Padre Laburu dará este mismo cursillo de conferencias, auspiciado por las antiguas alumnas del Sagrado Corazón, en el Externado de este colegio, en Tejadillo 2, entrada por San Ignacio, de 6 a 7 p. m., durante los mismos días.

El Encanto

CARCAJADAS

A Mussolini le preocupa tanto la despoblación de Italia (pues necesita soldados para el Fascismo) que el Consejo Superior Fascista aprobó siete puntos para aumentar los nacimientos.

Entre los más importantes está el ascenso de los empleados, por cada hijo. ¡Excuso decir lo que trabajarán los empleados, por ascender!

El lío es para las pobres señoras italianas, porque no se tiene un hijo como se fuma un cigarro (de los buenos, se entiende, como los de «La Competidora Gaditana»; porque si el cigarro no es de «La Competidora Gaditana», mejor es el parto). Y habrá señora que diga a su marido: —Yo, ¡nones! Y el marido, ante el ascenso, la dirá —Tú, ¡pares!

Lo que más me ha llamado la atención, es el séptimo punto: «fomento de la política de población».

«Fomento de la política de población». Nada; que le dan a uno ganas de irse a Italia, para hacer política.

Los hombres de negocios a la hora del almuerzo, y las familias que por la noche quieren echar una cana al aire, y comer en algún restaurante, tienen siempre el problema de almorzar o comer: ¿dónde hacerlo? Pregunten por teléfono a «La Bilbaína» (Prado y San Miguel) el plato del día. Hoy creo que hay bacalao a la vizcaína y «La Bilbaína» es la que corta el bacalao.

Se van a sembrar quince millones de moreras blancas para el fomento del gusano de seda: así los campesinos podrán hacer pañuelos, chales, etcétera.

Hombre, que siembren alguna «morera clara», a ver si dan mantones de Manila.

A una amiga mía que se va a casar (y que espero verla en capilla el día quince; porque en la capilla ha de casarse) la regalé una lámpara preciosísima de «El Palacio de Cristal» (Neptuno y Campanario) diciéndola: —Para que alumbre tu felicidad.

Y como, modestia aparte, la idea es luminosa (y la lámpara también) se lo recomiendo todo, lámparas e idea, al lector. La idea, gratis.

Vaya, hombre: han subido de dos a cinco puntos los azúcares futuros en New York. Así que ya están algo más animados los futuros. Sí, porque ya se nos estaba poniendo el futuro, como el de una muchacha amiga mía: que dice que su futuro es un «punto» perdido.

Ya vamos ganando algo. Como en el boxeo: por puntos.

Y a propósito de puntos, hay uno (uno de los tres) donde se venden esos monísimos zapatos de todos los colores, que suelen ser problemas para las damas, porque los necesitan para las combinaciones con el vestido (y para las combinaciones con el novio). Me refiero a uno de los tres puntos donde hay zapatos con la patente 9263: la peletería «Miami», de Neptuno 90.

«El Encanto» está ofreciendo ya, a la elegancia varonil, los nuevos tipos de corbatas de verano, en la planta baja: o sea, que es una planta que da las corbatas, como los mangos; al alcance de la mano.

«El Encanto» ofrece así un regalo especial a las damas, para sus caballeros. Porque con una corbata se amarra por el pescuezo al novio.

(Trece mil cuatrocientos millones de dólares! Es lo que va a invertir Inglaterra, en rearmarse. Ya ha votado los créditos. Y como la mayor parte se empleará en buques, no cabe duda de que será dinero botado al agua.

Ahora sí que es verdad que se acabó el frío. Ya Millás no ha ordenado que haya más olas frescas, como las sardinas. Ya se pueden sacar las «perchas» de verano y mandarlas a «Le Grand París» (teléfono A-6927) que en dos horas, limpias en seco, las dejará como nuevas. Aunque no tiene nada de extraño esa rapidez: en diez minutos pone una señora, como nuevo, a su marido.

Santiago de Cuba tendrá, por fin, un gran hospital para tuberculosos, con capacidad para mil.

Sí: porque hasta aquí, Santiago de Cuba no había podido aportar más que una parte de lo que se necesita para una gran casa de salud: los enfermos.

Vendrá a la Habana (o ya habrá venido) un alto funcionario norteamericano de aquella Hacienda. Dicen que viene de vacaciones; no va a venir de vacas-gordas. Vendrá a tumarse sus buenos «Partagás» («Partagás y nada más») de Vuelta Abajo. Y de vuelta arriba (al Norte) se llevará sus buenas cajas de «Londres Grandes» y algún check más grande de todavía.

Los rotarios van a tratar, también, del problema del agua en la Habana y me parece muy bien. Porque, miren ustedes que hace tiempo estamos padeciendo de la falta de ese líquido elemento y con más cloro que claro.

Y es el caso que no hay agua, pero todo el mundo se lava las manos.

Y, como a los rotarios les gusta tratar las cosas comiendo, les propongo que sea una sesión-chocolate, para que se deslice el debate tranquilamente.

Sí, porque en una sesión-chocolate, a nadie se le ocurrirá armar la gresca, pues, ¿para qué va a ser armada? Basta con que sea «Armada» el chocolate. ¿Verdad?

¡Anda! Ya empieza Mussolini con su programita para el aumento de la natalidad. Ha establecido un impuesto a los solteros y a los matrimonios sin hijos. Así que, a falta de hijos, contribución; y por cada hijo, aumento de sueldo.

¡Menudo entusiasmo va a haber en Italia, para evitar la contribución.

Ya puede usted estar tranquila, distinguida señora; aquí no va a haber más olas frías que esos saludos de compromiso en que se dice fríamente: —¡Hola, muy buenas!, y se sigue de largo. Puede, por tanto, ir a la Casa «Martínez», de Muralla y Villegas, a comprar las telas de verano; french crepé, chifones, georgetts, con estampaciones preciosas.

PERFUMES DISTINGUIDOS: «DUQUESA OLGA».

Ahora resulta que ni es vidrio, ni es albúmina lo que se encontró en la guayaba que comieron los niños: es, cáscara de coco.

¡Y eso es peor, para los fabricantes de guayaba! Porque no van a querer comerla los niños. Ya es sabido, que los niños le tienen mucho miedo al coco.

Cuide la piel, señora. Con una piel buena estará usted encantada. Y para pieles buenas y finas, en carteras, billeteros, monederos, cinturones, etc., «La Casa Carmona», de O-Reilly frente al City Bank. Pieles de cocodrilo de gamuza, de becerro, de cabritilla. Como que Manuel Díaz es el hombre de más correa que hay en la Habana.

En la Cámara hay un proyecto de Ley para conceder licencia de fabricación de casas, gratuita, y exención de contribuciones durante cinco años.

Así se abaratan los alquileres. Así se hacen las casas. Y así se hacen las cosas!

Dicen que «la ocasión la pintan calva», pero esta ocasión viene al pelo; la que brinda «La Regente», de Neptuno y Amistad, con sus préstamos a bajo interés, compra-venta de joyas de uso, oro, plata, etc. Porque es ocasión para adquirir dinero o para invertirlo bien en una joya barata.

Y, como también lo da sobre valores, basta tener algún valor para pedirlo.

Y se acabaron las «CARCAJADAS» por hoy. Ahora, a ser personas serias.

Para mañana, el que quiera «CARCAJADAS» que me avise a esta Administración. Por ejemplo:

—¿El señor Aristigueta?

—No está; pero puede usted dejarle cualquier recado.

—Es que quiero una «CARCAJADA» diaria.

—Ah, ¿sí? Pues lea la reseña del Congreso.

JOTA ARIS.

Los ingenieros cubanos se oponen al Tratado Comercial con Inglaterra

Siguen presentándose ante el Gobierno, fuertes oposiciones con el fin de que no se llegue a concertar el Tratado Comercial con Inglaterra. Ahora hemos sabido que también los ingenieros cubanos han presentado un escrito al Senado de la República, en el que solicitan que no sea aprobado dicho Tratado, en la parte que ataca a los Ingenieros nativos.

Estiman los profesionales cubanos que hay una Ley vigente relacionada con el ejercicio de la profesión de Ingeniero en Cuba, en cuyas transitorias hay preceptos que se oponen al convenio firmado por el Gobierno.

POSPUESTA LA SESION DE LA SOCIEDAD «POEY»

Con motivo de efectuarse mañana, sábado, la elección del Rector de la Universidad, se ha suspendido la sesión de la Sociedad «Poey», hasta el sábado de la semana próxima.

Tendrá lugar, a las cuatro de la tarde, en la propia Universidad.

HOY LLEGARAN SEIS BARCOS, DE LOS CUALES DOS TRAERAN NUMEROSOS EXCURSIONISTAS

En el «Orizaba» se ha hecho un buen embarque de frutos y productos cubanos para New York. Esperábase ayer el avión del Subsecretario de Estados Unidos, pero no llegó

El Inspector del Departamento de Inmigración de la Habana, Sr. Marimón, que fué designado por el doctor José M. Bolaños, Director de Inmigración, para que se trasladara al puerto de Santiago de Cuba y atendiera al despacho de los cubanos que han sido repatriados últimamente de Europa, ha regresado a la Habana, y rendido el correspondiente informe a su jefe. Además, ha traído toda la documentación.

Los repatriados suman 133, proceden casi todos de Barcelona y Madrid. Algunos son de distintos pueblos de España, así como del Marruecos francés.

Todos han venido en condiciones de penuria, pues perdieron cuanto poseían, y pasaron también penalidades en la reconcentración de Marsella, puerto donde tomaron el vapor «La Salle», que los dejó en Santo Domingo, en donde se trasbordaron para Santiago de Cuba.

Las autoridades de Santiago atendieron a los repatriados.

Entre los repatriados llegados figuran además del Cónsul de Cuba, señor Arturo Loynaz del Castillo y familia; y el Canciller del Consulado de Cuba en Bruselas, señor Raúl Flores; el abogado Eduardo Parajón Gesteira; el comerciante José V. M. García Tuñón y Raimoy, y familia; el periodista Antonio Ricord y familia; el escritor Rafael J. Barros Ferreiro, que viene de Mallorca; la artista Alicia Rodríguez, que viene del Marruecos francés, con su hijo Gerardo; el periodista Ramón Castillo Rodríguez, el pintor Andrés Nogueira y Gómez; el médico Rafael Ballesteros Sierra; el profesor José María Alvarez Reimunde; el boxeador José M. Torres; el músico Eduardo Rodón y Prieto y familia; el profesor Armando Laguardia Exquera, que viene de Valladolid, y otros muchos cuyos nombres ya hemos publicado.

El «Iroquois»

Procedente de New York y escalas, siendo la última Port au Prince, llegó el vapor americano «Iroquois», de la Clyde Line, que vino consignado a la Ward Line.

Trajo este barco 25 pasajeros para la Habana y conduce 319 excursionistas, que regresarán a New York en el propio barco.

Por este barco ha llegado bajo la custodia el ciudadano español Daniel Vázquez, extraditado por gestiones del Gobierno de Cuba, pues aparece complicado en la falsificación de cheques, realizada en la Habana, y por cuya causa ya fué traído de México otro de los encartados en el proceso.

Entre los pasajeros del «Iroquois» con destino a la Habana anotamos a la dibujante norteamericana Myron Waldman, de Brooklyn, New York; el Sr. Thomas A. Clark y Sra., que residen en el Vedado, y ahora proceden de Shanghai, China.

El «Florida»

El vapor americano «Florida», de la Peninsular Occidental S.S. Co., llegó de Miami, con 275 pasajeros en su casi totalidad turistas.

Además llegaron en el «Florida» los señores Pedro Goderich, que fué recibido por numerosos amigos políticos y compañeros del Congreso; Angel de la Rosa; el Sr. Gregorio de la Barra, Secretario de la Legación de Bolivia en los EE. UU.; Alberto R. Cuesta; Eduardo Pérez; Isidro Balbo; Eduardo Brunet; Jesús Saavedra; Eliseo Pérez; el comerciante filipino Juan R. Quijano y Sra. Angela Aguilera; Ofelia Freyre; Federico Rodríguez Ramos; Georgina Arango; Margarita Rabelo; Elena Montalvo.

El «Peten»

De Puerto Limón, llegó el turboeléctrico «Peten», que conduce un cargamento de frutas y 90 pasajeros turistas, que han dado el viaje redondo del buque. Para la Habana llegaron 18 pasajeros, entre ellos el Dr. Pablo Pérez; el artista Julio Moreo; Sra. Dolores Bruner e hijo; el Sr. Félix Crombet, descendiente del patriota cubano General Crombet, el cual reside en Costa Rica; Dr. Homero Bull y Sra.; Dr. John Colwell y señora, y otros turistas.

El «Peten» salió ayer tarde para New York, llevando productos cubanos y los pasajeros cuyos nombres publicamos en la edición anterior.

El «Orizaba»

El vapor correo americano «Orizaba», de la New York and Cuba Mail S. S. Co., llegó de Veracruz con 34 pasajeros con destino a la Habana. Conduce carga y 96 pasajeros en tránsito para New York, todos turistas.

Por el «Orizaba» llegaron los señores Juan C. Guasch; María Ponce de Canto e hijos; María Ponce Domínguez; Alonso Sánchez; Elías Gelman; Asunción Carrasco; Natán y Cilia Potocky; William Wright y Sra., y los demás turistas.

El «Moyra»

En lastre y procedente de N. York, la Ward Line, lleva desde México a llegó el vapor inglés «Moyra».

Plata en barras

El vapor americano «Orizaba», de los EE. UU., un cargamento de barras de plata en número de 478 unidades, con un valor de $231.666.89.

Productos cubanos

El mencionado barco tomó en la Habana 20 mil huacales de frutas y vegetales; 300 tercios de tabaco en rama; 200 lios de cueros; 800 bultos de piñas en conserva; 3 cajas de tabacos torcidos; 10 barriles de miel y 100 bultos varios.

El «Blink»

El vapor noruego «Blink», llegó de Norfolk, con carbón mineral.

Barcos que llegarán hoy

Hoy se esperan los siguientes barcos: El «Evangeline», de Miami; el «Santa Marta», de Puerto Castilla; el «Contessa», de New Orleans; el excursionista «Lafayette», de N. York; y escalas; el «Britanic», excursionista, de New York y escalas; y el alemán «Orinoco», de Veracruz, estos dos últimos a las 6 de la tarde.

Los que embarcaron anoche

En el «Florida» embarcaron anoche para Miami, Leo Rosmer; Josefina Vázquez; Adelina Claret; René Lemoine y familia; Oscar Aizcorbe; Ana Recio; Domingo Yepes; Alfredo M. Zayas Nogueiras; Alfredo Paradís y familia; Porfirio Morejón; Rafael Comas; José T. Cervera y Sra.; Rafael O. Galbán; Ignacio Sánchez Leal; Marcelino Draca; Emilio de Armas, Argelia T. de Guzmán, y 200 turistas.

El avión del Subsecretario de Hacienda norteamericano

Ayer tarde era esperado en bahía un avión de la Marina Norteamericana, en el que viaja el Subsecretario de Hacienda de los Estados Unidos, Stephen Gibbons, acudiendo al muelle el Capitán Cernuda, ayudante del Jefe del Ejército; y el Jefe del Cuerpo de Aviación del Ejército.

El avión no llegó.

El viaje del Subsecretario, según se asegura, está relacionado con la persecución de los contrabandos de drogas heroicas.

También se esperaba ayer un avión particular en Rancho Boyeros, tripulado por Dr. Douglas, pero tampoco llegó, esperándose su arribo en el día de hoy.

Los que se embarcan en el «Orizaba»

Para New York embarcaron ayer en el vapor «Orizaba», los señores Ralph Stear y Sra.; Carmen Pérez; Florencia Díaz; William Leppman; Henry Kitt; Lala Permana; Anna Rosenthal; Pul J. Coyle; Arnolds Micheldson y Sra.; Myles A. Walsh; William Merken; Carolina E. Branstein; Rosa Cowan; John R. Kaki; Ana C. Warremann e hija; Israel Zabloki y señora, y otros.

Caballos de Carreras

El vapor hondureño «Contessa» llegará hoy de New Orleans con carga, dos pasajeros para la Habana y ve caballos de carreras.

Conduce cargo y 57 pasajeros en tránsito.

Los ganadores de un Concurso Basket-Ball

El próximo sábado, y por eléctrico «Oriente», llegarán a la Habana 18 muchachos, ganadores del Concurso de Basket-Ball, por el «Daily Mirror». Viene el editor de dicho diario, Mr. Gint, y el auditor Max Hart.

Vendrá un cubano expulsado

Se han dado órdenes a todas de Inmigración de retener al ciudadano cubano, de raza negra, Ignacio Hernández o Manuel, que usa también otros, el cual fué expulsado por las autoridades de Inmigración de los Estados Unidos, y tiene pendiente varias causas en Cuba.

Los que se embarcan en el «Florida»

Para esta tarde a las 6, está anunciado su arribo a la Habana, procedente de Veracruz, la motonave «Orinoco», de la Hamburguesa Línea, que saldrá de madrugada para Europa.

Se embarcan en el «Orinoco» para Europa los señores Harold Ettles y Sra.; el comerciante Rienscheid; George T. Stone; Mary G. Smith; Sra. Berta Bech y Sra.; Liselotte Rabach; Srta. Elvira Rossi y Srta. Josefina Cueto de Ruiz e hijo; Srta. León; Elizabeth Brau; Rosa Ty; el catedrático de Medicina de la Universidad de Valladolid, Dr. B. Díaz y familia; Dolores Fernández, condesa de Bispucia; Alex Henesley; el mayor inglés Merritt; Ramón Oquendo; Sir Ralph Gare y Sra.

El excursionista «New York»

El domingo por la tarde llega su segundo viaje de excursión a las Antillas, el trasatlántico «New York», de la Hamburguesa Línea. Viajan en ese barco el Sr. de la Cámara de Comercio de los New York, H. L. Servoss; Harshall B. Downing, vicepresidente del New York Telephone Co.; George M. Welch, Presidente Michigan Bell Telephone Co.; Mr. Andre E. Sharp, contra incendios de la ciudad de Baltimore, y Sra.; E. J. Kuhn, presidente de la Otis Steel Co. y party; Dr. Louis D. Engles.

La Recaudación

La Aduana de la Habana ayer: $88.184.95.

Un profesor americano

Procedente de Tampa y Key West llegó ayer tarde el vapor «Cuba», que trajo carga y pasajeros en su casi totalidad.

Por este barco ha llegado el profesor de la Universidad de Harvard, doctor Thomas Rogeour, que va a Cienfuegos.

Hoy y mañana:

ULTIMOS DOS DIAS DE

NUESTRA TRADICIONAL VENTA DE

Zapatos de Verano.

Con el propósito de eliminar completamente entre hoy y mañana el surtido que comprende esta venta, hemos rebajado nuevamente los precios a

1.98 - 2.98 - 3.98

Apresúrese a venir. Quedan aún excelentes oportunidades. Cuarto Piso.

El Encanto

El Departamento Postal servirá a usted cualquiera de los artículos anunciados.

Importantes colecciones de trajes de verano para niños.

1--Trajecito unido por botones y cinturón, de crash de excelente calidad, en varios colores, con vivos y bordados combinados.

2 a 4 años 1.45 — 5 a 8 años 1.60

2--Trajecito unido por botones y cinturón, de piqué de excelente calidad, en blanco y en colores, con bordados y vivos combinados.

1 a 3 años, 2.25 — 4 a 6 años, 2.50

Nuestro Departamento de Niño presenta ya un inacabable surtido de trajes de verano en todas las tallas y en los estilos de más fina y sobria elegancia. Han sido marcados a precios extraordinariamente interesantes, como puede usted juzgar por los dos modelos ilustrados. CUARTO PISO.

El Encanto

El Departamento Postal servirá a usted cualquiera de los artículos anunciados.

Excelentes oportunidades en el Departamento de Colchonería

Hemos renovado y ampliado en gran medida nuestros surtidos de colchones, colchonetas y almohadas. Con tal motivo rogamos a nuestros clientes visiten el Departamento de Colchonería, cuyos surtidos ofrecen ahora excelentes oportunidades en todos los artículos, incluyendo los colchones de muelles y los de muelles y aire.

Colchones cameros, de 54x76" 4.50, 7.75, 11.00 y 16.00

Colchonetas cameras muy confortables 2.25, 2.75, 3.50 y 5.00

Almohadas tipo americano de pluma francesa 6.00 y 8.00

Almohadas de "plumón" 10.00

Almohadas individuales de flor seda Desde 70c. hasta 1.25

Almohadas cameras de flor seda Desde 1.25 hasta 1.70

ARREGLO DE COLCHONES Y COLCHONETAS.

Nuestra Fábrica de Colchones y Colchonetas le ofrece la posibilidad de rehacer y arreglar perfectamente y a precios muy módicos sus colchones o colchonetas. Este servicio de nuestra Fábrica le ofrece a usted las más completas garantías de perfección.

CESTOS DE MIMBRE, DESDE 3.50

SEGUNDO PISO.

El Encanto

El Departamento Postal servirá a usted cualquiera de los artículos anunciados.

M.E.C.D. 2016

SECCION A

TELEFONOS:
Quejas M-7911
A. Clasificados . M-7915

DIARIO DE LA MARINA

TELEFONOS:
Dirección A-3277
Jefe Redacción . M-1287
Sección de Sports M-7912

SECCION A

AÑO CV — EL PERIODICO MAS ANTIGUO DE CUBA — LA HABANA, VIERNES, 5 DE MARZO DE 1937 — ACOGIDO A LA FRANQUICIA POSTAL — PAGINA QUINCE

LA ACTUALIDAD

¿Por qué se lucha en España?

EL ilustre sacerdote cuyo pseudónimo de «Cizur Goñi», conoce el lector, me envía desde Compostela un nuevo artículo, tan jugoso e interesante, como los anteriores en que trata de los factores que mian en los dos campos de la contienda española; el de los franquistas y el de los rojos, y de las causas respectivas que defienden. Es una síntesis clara, precisa y vigorosa la que hace «Cizur Goñi».

He aquí el artículo:

«En dos campos se halla hoy dividido el suelo español: el campamento de Franco, y el campamento rojo. En el primero reinan el orden y la paz, el trabajo y el respeto mutuo entre los ciudadanos; en el segundo (ya todos lo reconocen) impera el terror impuesto por el knut de los jefes moscovitas, y bajo ese signo de oprobio nada queda en pie, ni el honor de las jóvenes, ni la dignidad de las madres; ni los hogares, ni los templos; ni la propiedad particular, ni los tesoros de la nación. Corresponsales y políticos de izquierda, extranjeros, han comprobado plenamente, visitando ambas zonas, la exacta realidad de nuestra afirmación. Y quien no se sienta conteste con nosotros, procure visitar a España tan pronto la bandera gualda y roja ondee en todos los sectores de la nación, y comprobará, como hoy nosotros, que doquiera dominan los audaces del Frente Popular todo es duelo, hambre y ruina; lo contrario de lo que sucede en la zona no invadida por las hordas de Moscú y sus cómplices mal nacidos en tierra hispana.

Cuatro eran los miembros integrantes del Frente Popular: los marxistas, los masones, los separatistas y la plana mayor del viejo y trasnochado liberalismo convertida al republicanismo del «pacto de San Sebastián». Al primer grupo pertenecen los secuaces de Prieto, Largo Caballero y Besteiro; al segundo, los que tienen por jefe a Azaña y Martínez Barrio; al tercero, los suicidas, inconscientes o simplemente **cucos**, tipo Companys y Suárez Picatoste; y al cuarto, los egoístones, nadadores de todos los mares políticos, y los despechados por motivos inconfesables, como Osorio Gallardo. Y a causa de cómplices de mala ley, aunque ahora insistan en llamarse a engaño, los viejos representantes de la revolución, abierta o enmascarada, Maura, Portela y Alcalá Zamora. Tales son los responsables directos de la horrible tragedia que hoy soporta España.

Que en el campo de Franco, que es el campo de la tercera Reconquista, no se lucha por móviles políticos, ni por ansias de hegemonía social, es evidente. Entre nosotros conviven y unidos marchan al frente los Requetés, los falangistas y los discípulos de Gil Robles; todos tres, incorporados al Ejército regular, defienden, a una, los derechos de la Cruz y la dignidad de la Patria. Los bravos soldados de la Nueva España, que será la Vieja España, marchan al campo de batalla al grito de ¡Viva Cristo Rey! y ¡Viva España! Nuestros caudillos, sin excepción, invocan en sus proclamas el nombre santo de Dios, implorando, como los viejos guerreros de la España cristiana, el amparo de María del Pilar y el caudillaje invencible del Hijo del Trueno. Todos los actos trascendentales de la Nueva España tienen su inicio en una demostración de Fe y en una demostración de sano y sentido patriotismo: **Pro aris et focis**, por los Lares y por los hogares, está luchando la Patria de los Reyes Católicos, de Ignacio de Loyola y de Teresa de Jesús. Que el espiritualismo cristiano informe nuestra vida en todas sus manifestaciones, y que una más la justicia social, la predicada por los Pontífices en sus encíclicas sociales, sea elevada como norma de la nueva patria española; he ahí los dos altos fines de los dirigentes nacionales. Por ellos se baten los soldados de Franco, y por ellos se trabaja y se reza en la retaguardia. Y quien otra cosa afirme, se equivoca lamentablemente.

Bien hacen, pues, y que Dios y la España auténtica se lo premien, los españoles residentes en Cuba y los propios cubanos, hermanos nuestros, que ya también deben saber algo de lo que es luchar contra el infierno moscovita), en contribuir, con su aplauso y con su óbolo, a la resurrección de la noble España. Esas meladas de café y de azúcar, ese nestro dinero y, más aún, esas vuestras oraciones y esas vuestras lágrimas, no en vano son sentidas y ofrendadas. Las sentís y ofrendáis, cubanos y españoles, por el honor de la civilización cristiana y por la dignidad de su más excelsa representación en la Historia, la madre España. El Cielo y la Historia habrán de recompensarlas con merecidas creces. Y que la divina Providencia libre a Cuba y a toda la América hija de España, de los males terribles, indescriptibles, que hoy sufre la noble nación descubridora, por librar a sus hijos, a Europa y al mundo entero, de la maldición marxista!

CIZUR GOÑI.

Compostela, Año Santo de 1937.

Cuba padeció, efectivamente, una recia sacudida roja que recuerda con horror y espanto. Por eso tiene fija toda su atención en la guerra de España y anhela fervientemente, en su gran mayoría, que el comunismo sea allí total y definitivamente extirpado.

León ICHASO.

MEXICO SEGUIRA ENVIANDO A LOS ROJOS ESPAÑOLES ARMAS Y PERTRECHOS

EL GOBIERNO ROJO NO SABE NADA DE LAS NOTICIAS DE VICTORIAS QUE ESTA DIVULGANDO LA PRENSA DE MADRID

Tanto "la toma" de Toledo dada por "Claridad", como otras, publicadas por "El Sol", no han sido confirmadas

Por su cuenta, el Gobierno ha publicado un parte oficial con su acostumbrado optimismo, dando cuenta a su público de continuados avances y victorias en diversos frentes

MADRID, marzo 4 (AP).—Los proyectiles de la artillería nacionalista volvieron a aullar sobre Madrid, cayendo en los barrios de residencias, donde causaron víctimas entre los civiles.

Dos grandes proyectiles descendieron en una plaza situada a seis cuadras del edificio de la embajada de los Estados Unidos.

Las noticias oficiales dicen que el ejército marxista del Sur, que trata de impedir que los nacionalistas avancen sobre el puerto de Almería, han cortado una carretera entre Orgiva y Velez Benaudalla, al Norte de Motril, población que se halla en manos de los fascistas que operan desde Granada.

Los soldados del gobierno —dicen los partes oficiales— también tomaron las alturas que dominan a Orgiva y están haciendo presión hacia Velez Benaudalla con el propósito de cortar la carretera de Granada a Motril en ese punto.

Informan también los partes del gobierno que otra fuerza roja ha ocupado a Calahonda, ciudad costera al Este de Motril, agregando que esa columna se propone continuar ahora el avance hacia el Oeste.

Los nacionalistas, siguen diciendo los partes oficiales, sufrieron un rudo golpe en la Ciudad Universitaria donde uno de sus mayores reductos —el Hospital Clínico— resultó dañado por la explosión de una mina. Al amanecer se vió que el edificio presentaba un enorme boquete en la porción central, donde se registró un derrumbe que alcanzó a los sótanos, lugar en que se habían hecho fuertes los nacionalistas. La parte superior del edificio desde entonces está siendo objeto de los martillazos de la artillería del gobierno.

Sin embargo, parece que con tanto derrumbe y tanto fuego de cañón los nacionalistas no están dispuestos a abandonar el edificio del Hospital Clínico, porque siguen resistiéndose en él e impidiendo cualquier avance de los rojos.

Declara el parte de esta noche—que no puede ser más optimista—que los combates en las áreas de El Pardo y la Ciudad Universitaria han mejorado materialmente las posiciones del gobierno.

Las tropas del general Franco efectuaron esta noche un ataque en la sección de El Pardo, al Norte de la capital, pero los milicianos lo rechazaron, según reza el parte, el cual agrega que los nacionalistas perdieron una línea de trincheras.

El optimismo de los partes oficiales está ahora suplementado por las informaciones de la prensa. Lo que ignora el gobierno lo saben periódicos como «Claridad», cuya información de ayer acerca de la toma de Toledo causó profunda sensación en Madrid, y el consiguiente regocijo entre los defensores de la capital. Sin embargo, a pesar de que han transcurrido cerca de cuarenta y ocho horas desde que Toledo «fué tomado» por los rojos, según «Claridad», en los centros oficiales no saben una sola palabra.

«El Sol» no ha querido que «Claridad» le pise el terreno y da hoy por su cuenta la noticia de que «los gobiernistas del frente del Tajo están mejorando sus posiciones diariamente y obligan a los nacionalistas a hacerles importantes concesiones» Tampoco sabe de esto una palabra el gobierno.

El continuo bombardeo de la ciudad de Oviedo por los aviones y dinamiteros rojos, ayudados por los nacionalistas vascos, han producido terribles daños en la capital asturiana. La presente foto muestra el interior de una de las iglesias ovetenses después de un fiero ataque, en los momentos en que un grupo de requetés hace un inventario de los destrozos causados por la metralla.

LOS VIERNES NO SE COCERA PAN EN BARCELONA CON EL OBJETO DE DEDICAR ESA HARINA A LOS ROJOS DE MADRID

MADRID, marzo 4 (AP).—Las noticias que se reciben de Barcelona informan que el gobierno de la Generalidad ha resuleto que no se haga pan ninguno el viernes en dicha ciudad, con el fin de que la harina que hubiese de emplearse ese día para dar a la población civil barcelonesa su ración de 250 gramos, se envíe a Madrid, donde la situación es difícil.

Pasarán, pues, sin pan todos los habitantes de Barcelona el viernes.

El buque-motor 'Motomar' se halla en Veracruz cargando material bélico con el objeto de llevarlo a España

El subsecretario de Estado manifestó ayer, hablando del asunto, que cualesquiera acuerdos de las naciones europeas no afectan a Méjico y seguirá haciendo sus envíos

MEXICO, marzo 4 (The N. Y. Herald Tribune).—A pesar del embargo establecido por las potencias europeas, México, quizás una de las naciones que más ayuda material ha dado al gobierno español, continuará enviando todo el material de guerra posible a los rojos españoles. Así lo declaró anoche el Subsecretario de Estado de México, Ramón Babeteta, después de haber llegado hasta él informes que el Gran Consejo Fascista italiano decidió continuar ayudando a los nacionalistas, a pesar del acuerdo de neutralidad. Babeteta dijo: «El gobierno mexicano continúa su política de ayudar abiertamente el legítimo gobierno español. Sea cual sea el acuerdo de las naciones europeas en esta cuestión, en nada afectan a México». Explicó, sin embargo, que todos los envíos y cargamentos desde México se hacían mediante buques españoles y que el gobierno mexicano no daría a éstos protección mexicana.

El buque-motor «Motomar», hoy en Veracruz, zarpará muy pronto con un cargamento de material médico y de guerra.

Ultimamente se creyó que México había agotado todo su sobrante de armas y municiones y no podía enviar más a los comunistas españoles.

Sin embargo, cuando el «Mar Cantábrico» zarpó últimamente de Veracruz rumbo a algún puerto español, llevaba a bordo gran cantidad de granadas de mano, ametralladoras, rifles, Artillería ligera y más de catorce millones de balas. Hasta estos momentos no se sabe si el «Mar Cantábrico» logró burlar el bloqueo nacionalista o si cayó en sus manos.

No se han podido confirmar los insistentes rumores circulantes aquí de que gran cantidad de material de guerra está llegando a México desde una nación del Lejano Oriente, oficialmente amiga de Alemania y que ese material es reembarcado con destino a los comunistas de España. Las cifras oficiales indican que el material de guerra mexicano está casi agotado y la producción de las fábricas nacionales es tan limitada que pasarán años antes de que logren reponer las existencias.

En todo caso es evidente que México está enviando el material de guerra tan urgentemente necesitado por los comunistas españoles, logrando por lo menos, que salgan de México rumbo a España.

Afirman en Londres que llegan a España aún los voluntarios

Por cuatro lugares de la frontera francesa pueden pasar los rojos de noche

LONDRES, marzo 4. (exclusivo).—Semi oficialmente se concede que el gobierno ha recibido datos de nuevos arribos de voluntarios a Málaga, Algeciras y Cádiz en esta misma semana, en cuatro transportes que también desembarcaron gran cantidad de material bélico, incluyendo 18 tanques.

El «Manchester Guardian» dice que la demora en establecer el bloqueo de España se atribuye al hecho de que los insurrectos españoles no han tomado a Madrid, aunque esperaban hacerlo el día 6, a más tardar. Pregunta si Franco no tiene todavía suficiente armamento y espera hasta el 20 para recibir nuevos embarques antes de que comience el bloqueo.

«Daily Mail» alega que sus corresponsales en Francia le han informado que hay cuatro puntos en la frontera por donde los voluntarios comunistas pueden entrar en España de noche.

«LA ESPAÑA DE HOY»

Ahora resulta que el tiempo trabajaba en favor de los nacionales

«Le Temps», el periódico más grave y más seudo de Francia, acaba de publicar un artículo particularmente curioso, comentando el alcalce y significación de la toma de Málaga por las tropas nacionales, con la consiguiente recuperación de toda una provincia en poco más de ocho días y la completa desbandada de los milicianos del Sur de España. En ese artículo hay una frase reveladora: es la que encabeza esta crónica. Como si cayera de las nubes, de esas nubes de ilusiones y de mala información en que parte de la prensa de Francia y de Inglaterra han vivido durante meses y meses, como si de pronto se rasgara el horizonte y los ojos que vivieron cerrados a la luz se iluminaran con la evidencia misma, dice «Le Temps»: «Ahora resulta que el tiempo trabajaba en favor de los nacionales». Pero ¿es cierto que «ahora» es cuando resulta eso? No: en modo alguno: era clarísimo desde el primer día, y no entiendo como pudieron caber dudas.

Ya es sabido que una revolución no sofocada en los momentos iniciales, se domina muy mal, o no se domina, sino que se sucumbe a ella. Ahora bien: el Movimiento acaudillado por el generalísimo Franco es toda una revolución, una enorme revolución nacional: frente a ella no cabían términos medios: o el Gobierno de la República la aplastaba en los primeros choques, o había que aceptar la probabilidad de una guerra, larga, en la que poco a poco, quienes nada tenían, llegarían a tenerlo todo y quienes poseían los mejores medios, aunque la peor técnica, perderían terreno irremisiblemente, hasta verse condenados a la agonía y a la muerte.

En efecto: el Movimiento Nacional era una oleada de coraje: pero Franco y Mora carecían, no a de un Ejército, sino de las unidades indispensables para acometer operaciones de alguna monta. No tenían barcos de guerra: no tenían aeroplanos: no tenían artillería gruesa; eran escasísimas las piezas de artillería ligera, se cifraban con los dedos las metralladoras: los depositos de municiones autorizaban pocos lujos: en unas cuantas horas de fuego quedarían agotados: los cuarteles albergaban poquísimos soldados, y de ellos, no se sabía si todos eran leales al Movimiento o si sería necesario observarles cuidadosamente: los jóvenes falangistas o requetés que se alistaban, llevados de un magnífico entusiasmo español, nada sabían de la guerra... En suma, Franco y Mola no contaban —claro que esto es mucho —sino con un ideal patriótico hondamente sentido: pero los medios de defender y de llevar ese ideal a la victoria, sería necesario buscarlos por todas partes. ¿Cómo hacerse con esos medios, si los generales no disponían de oro, y ni de divisas extranjeras? Por todo ello, Indalecio Prieto pudo decir al país en aquellos primeros instantes: «Tenemos efectivos mucho más importantes que ellos: tenemos la escuadra y es nuestro el oro. Con estos tres factores, la derrota de los generales es segura». Aparentemente, Prieto tenía razón.

La flota, los parques de municiones, casi toda la industria de España, las ciudades más importantes, decenas de millares de milicianos, dos mil quinientos millones de pesetas oro en el Banco de España, el reconocimiento de la totalidad de los Gobiernos extranjeros: y enfrente, grupos de jóvenes deficientemente armados... ¿No parecía locura el Movimiento? Locura sagrada, sin duda, de las que salvan a los pueblos en las horas decisivas. El problema, por consiguiente, estaba muy claro: si Franco podía ir ganando tiempo, garantizaría el triunfo.

El tiempo le daría divisas extranjeras mediante el sacrificio voluntario de millones de españoles, le daría cosechas, créditos extranjeros, amistades diplomáticas, confianza casi universal: el tiempo le permitiría organizar el voluntariado de «Falange Española» y del Requeté, convertido en formaciones militares magníficas, darles tono y eficacia para la guerra; el tiempo le traería ocasión de organizar las fábricas, de convertir las industrias de paz en centros de producción de material bélico; con el tiempo podría aspirar —según se ha visto— al dominio de los mares de España; el tiempo le proporcionaría cañones, tanques, aeroplanos, morteros, ametralladoras, fusiles, cartuchos, obuses, granadas, bombas de mano; el tiempo era la victoria.

Así ha sido. Para ganar los plazos indispensables, resultaba absolutamente necesario obtener unas victorias rápidas, impresionantes, por las que viniera a demostrarse la superioridad de su técnica. ¿Como llegar a tan urgentes resultados? Esta fué la maravilla del coronel Yagüe. A fuerza de ingenio, de trabajos sin fin, de tenacidad y de heroísmo—según he referido ya en una crónica anterior— Franco pudo situar en Andalucía dos mil hombres, pertenecientes al Tercio y a los Regulares. Esos dos mil hombres formaron la llamada «columna «Yagüe». La cosa fué ni vista ni oída, como suele decirse. Los dos mil hombres, mandados por el excepcional jefe, llevando en vanguardia al entonces comandante Castejón y al también entonces comandante Asensio —dos prodigios de sentido táctico y de valor— dominaron rotundamente Sevilla, sometieron Alcalá de Guadaira, tomaron Carmona, se hicieron dueños de toda la provincia sevillana, alejaron de Córdoba el peligro de un cerco y de un asalto, cruzaron después las dehesas de Extremadura, conquistaron Badajoz, Mérida y Medellín, subieron al Puerto de San Vicente, se plantaron en Guadalupe, dieron la batalla de Oropesa y de Talavera contra diez mil milicianos mandados por Riquelme, socorrieron y libertaron a los cadetes del Alcázar, desbarataron las defensas de Santa Olalla, de Maqueda y de San Martín de Valdeiglesias, y aparecieron delante de Madrid. El milagro estaba hecho. Franco podía ahora, después de haberse hecho dueño de las tres quintas partes del territorio español, entregarse tranquilamente a la verdadera organización de un gran Ejército. Con muy muy pocos efectivos —tan pocos que algún día se sabrán datos asombrosos —era dueño de su propia situación y de la situación de España. Empezaba el difícil, el complicado trabajo de convertir aquellas columnas heróicas de los primeros tiempos, en divisiones y en Cuerpos de Ejército.

Y hoy, yo os aseguro, lectores, que el Generalísimo Franco tiene el Ejército con que soñaba. Tiene cuanto necesitaba tener para la formidable reconquista nacional de todo el territorio español. ¿Está claro, ante estos datos, que el tiempo trabajaba siempre en favor de los nacionales?

«Le Temps» no lo había podido comprender. De pronto, le ha dado la luz en la cara. Málaga, fulminantemente conquistada hasta más allá de Motril, ha tenido la virtud de convencer, aún a los más rehacios. Ya lo sabíamos. Por eso, todos los españoles habíamos pronosticado que las operacionese del Sur tendrían un alcance extraordinario y una enorme influencia en el curso de la guerra.

MANUEL AZNAR.

17 Febrero 1937.

DEL MOMENTO NACIONALISTA ESPAÑOL

Esta sección de propaganda que dirige el Dr. Francisco J. Almodóvar se radia diariamente por las estaciones «C.M.C.D.», (Onda larga, 950 k.c.) y «C.O.C.D.», (Onda corta, 1630 k.c.), e integra el diario hablado «La Voz del Aire». Radiodifusión auspiciada por el Comité Nacionalista Español. Oficinas: Altos del Banco del Comercio, por Obrapía. Teléfono M-9036. Apartado No. 2574.

Temario correspondiente a las tres menciones de hoy, viernes 5 de marzo.

Primera mención: 9:10 p.m.: «El verdadero progreso y la verdadera civilización».

Segunda mención: 9:40 p.m.: «La Incapacidad militar de la izquierda española», cuartillas por el Sr. Juan Luis Martín, redactor del DIARIO DE LA MARINA.

Tercera mención: 10:10 p. m.: «Lectura de documentos en relación con los hechos de sangre de la España trágica».

LA DEMOCRACIA Y LA OPINION PUBLICA

El gobierno de los más, la democracia numérica, se determina en actos de opinión, y a esa opinión se llama opinión pública. Pero como las determinaciones de la voluntad colectiva exigen conocimiento previo de lo que realizan, hay que admitir necesariamente que la sociedad organizada conoce de aquellas cosas sobre las cuales se manifiesta en actos. Y como los complejos humanos demandan para su buen gobierno una serie de conocimientos que desconoce la mayoría, porque es patrimonio de una escasa minoría, resultará que no puede opinar precisamente en aquellos problemas que constituyen la médula de una ciencia que alcanza a muy pocos; luego, teniendo en cuenta que nadie quiere lo que no conoce, la mayoría que ignora la ciencia social, no puede discurrir por esos cauces, y tendrá que abandonar su puesto que le brinda la democracia para cedérselo a los menos, los capacitados, únicos encargados directos de la cosa pública. Por eso, resulta, que el individuo como tal, tiene voz y voto dentro de su esfera profesional, dando vida a las agrupaciones sociales de tipo corporativo, que el Estado recoge y aúna con carácter armónico en la cima del Poder.—F. J. A.

La "Marcha de Granaderos", llamada más comúnmente Marcha Real, no es de origen prusiano ni de la monarquía

Ha sido un fraile, después de concienzudos estudios sobre este asunto, el que con mayor tenacidad ha defendido esta marcha como más representativa de las tradiciones españolas

(POR JOSE MIQUELARENA)
(Corresponsal especial de la Agencia Havas)

SEVILLA, marzo 4. (Havas.)—A fines de la semana pasada anticipaba yo desde Salamanca la proximidad de un decreto del generalísimo, disponiendo que la vieja marcha granadera sea himno nacional del nuevo Estado. El decreto ha aparecido ya en el boletín oficial y está precedido por una nota que define de manera precisa el espíritu del mismo: «Abolido el himno, en afortunada hora ha sido otra vez adoptado, que a su significación histórica unía el recuerdo de cinco años de traiciones a la patria; las músicas españolas, volvieron, pues, por lo que era español y tradicional y la marcha granadera alzó sus notas en plazas, iglesias y catedrales recogiendo el entusiasmo de lo que porque ser himno de España no debió jamás adcribirse a forma de gobierno, ya que a ninguna estaba unido.» El generalísimo Franco anticípase así a cruzarse en el camino de cualquier suspicacia que pudiera recordar el hecho de que la marcha granadera fué durante mucho tiempo una marcha real. Ha sido el padre Otano, profundamente interesado en la música histórica, el que más tenazmente ha defendido la marcha granadera, como himno representativo de la tradición española. En sus conferencias, empezó por destruir el tópico del origen prusiano de esta marcha; creíase que había llegado hasta el palacio de Oriente, en Madrid, por encargo de la dinastía. En el propio palacio de Oriente aceptábase la versión. El padre Otano ha demostrado hasta qué punto la marcha granadera es consustancial a los más ricos sentimientos nacionales exclusivamente patrióticos, del pueblo español y hasta qué grado su adopción como base musical del protocolo monárquico, fué un episodio de su vida. El mismo diario ABC, cuya adhesión inquebrantable a la fórmula dinástica ha sido y es norma fundamental de conducta pública en su número de hoy publica un artículo del que pueden copiarse estas palabras definitivas, que coinciden con el espíritu del decreto de Franco: «Al oír la marcha granadera, nadie piensa más que en la verdadera España y al pensar en ella, aléjase todo partidarismo, toda cuestión de régimen, toda idea de organización estatal. Como llamamos a la bandera bicolor, la bandera española, esa marcha granadera no es para nosotros más que un himno español, única y exclusivamente español.» Ya se comprenderá que no lanza nadie estas presiones por pura acrobacia literaria sobre un tema musical.

El decreto anticípase a cualquier suspicacia y no representa seguramente un motivo de júbilo para aquellos españoles que quizás deseen todavía la vuelta de España a la España de antes de la segunda república.

He aquí al general Von Faupel, que ayer presentó sus credenciales al Generalísimo Franco, de las fuerzas nacionalistas españolas, como Embajador de Alemania. Es la más reciente fotografía obtenida del aludido diplomático germano.

Mercado de Valores

BERLIN, marzo 4. (The N. Y. Herald Tribune).—La Bolsa abrió irregular pero más tarde se desarrolló un tono más fuerte. Hubo más actividad en las negociaciones, y por primera vez en mucho tiempo se registró una cantidad regular de compras por parte del público. Las minas y los aceros abrieron flojas pero más tarde la mayoría de las acciones se anotaron alzas fraccionarias. La sesión cerró inactiva y tranquila.

PARIS, marzo 4. (The N. Y. Herald Tribune).—Una excepcional actividad y fuerza distinguió la sesión de la Bolsa hoy, subiendo las cotizaciones de manera impresionante Todos los grupos presenciaron fuertes ganancias, incluyendo las rentas En todas partes las mejoras alcanzaron de 5 a 8 por ciento.

Los valores internacionaes se mostraron algo irregulares, pero algunas emisiones participaron en la tendencia alcista mejorando Río Tinto doscientos puntos.

NUEVA YORK, marzo 4. (The N. Y. Herald Tribune).—El movimiento alcista de ayer fué arrestado hoy mientras los profesionales liquidaban ganancias y mientras los compradores hacían una pausa para examinar no sólo la situación industrial indígena, sino esperar los acontecimientos en el exterior.

Por primera vez desde hace varias semanas la Bolsa de Cambios extranjeros se convirtió en punto focal de atención. Llegaron informes aquí de que Francia espera completar su devaluación estabilizando el franco en un punto inferior del oro y revocando las penalidades para inducir la repatriación de los fondos. La noticia causó flojedad en los francos y libras esterlinas, pero de manera correspondiente causó firmeza en los valores franceses.

DEL ASEDIO DE OVIEDO

Las campanas de la Catedral

— VII —

En aquellos tremendos días creí volverme loco y que dentro ya de la locura sentiría repercutir en mi cerebro el tañido de las campanas de la Catedral. No las olvidaré jamás. Ellas, con su vibrante sonar, llevaban la alarma a todos los ámbitos de la ciudad. Su sonido largo, estridente, nervioso, nos anunciaba la llegada de los aviones. En el momento de voltear las campanas todo quedada suspendido en la población. Los que estaban en el trabajo soltaban presurosos las herramientas, los que comían abandonaban los alimentos sobre la mesa, los que charlaban hacían alto en la conversación; todo se paralizaba mientras la gente corría despavorida por las calles en busca del sótano más próximo. Horribles momentos los de oír el toque de campanas de la Catedral.

Pero el vibrar sonoro de las campanas evitó muchas víctimas. Sin su aviso en las horas de peligro, ¡cuántos más hubiesen perecido? A las campanas debemos gratitud. Ellas alteraron, es cierto, nuestros nervios hasta hacerlos llegar a una tensión espantosa. Momentos hubo en que el sonido de las horas en el reloj casero nos hacía poner en pie en actitud de huir. Así estaban nuestros nervios de destrozados. Y, sin embargo, si no fuera por las campanas el número de víctimas se hubiera elevado considerablemente. Estoy seguro de que los ovetenses y cuantos vivimos en Oviedo aquellos angustiosos momentos, recordamos las campanas de la Catedral con emoción y con agradecimiento.

Al sonar de los bronces catedralicios seguían inmediatamente los gritos de la gente empavorecida, en la calle, en la casa, en todas partes.

—¡El avión!

—¡Qué viene el avión!

Y el avión pasaba arrancando vidas y destruyendo edificios. Desde los sótanos oíamos el trágico ronronear de su motor y escuchábamos la explosión de las bombas que arrojaba. Algunas caían próximas, tan próximas que a su explosión retemblaban las sólidas paredes de nuestro cobijo y parecían saltársenos los tímpanos. Después, al alejarse el trimotor, se iban oyendo lejanas, cada vez más lejanas. Y cuando empezábamos a respirar tranquilos porque el peligro se alejaba volvíamos a oírlas cerca, cada vez más cerca. Y nuestros nervios querían estallar y el corazón se nos encogía. Y así horas y horas, hasta que la llegada de los aparatos amigos, de la base de León, les obligaban a huir o hasta que la noche hacía imposible su acción y con ello recobrábamos un poco de tranquilidad.

Aun esta pequeña tranquilidad de las horas nocturnas duró poco. No venían los aparatos aviatorios, pero en cambio dieron en rugir los cañones. Las balas penetraban en las casas y destruían vidas y edificios. Y vuelta a peregrinar por las calles, en las noches sin luz, en busca del sótano protector. Los cañones eran peor que los bombardeos aéreos porque no les precedía aviso alguno. No había modo de que las campanas de la Catedral pudieran anunciarlos. Su anuncio era la propia explosión y la ruina que sembraban por todas partes.

Días horribles, espantosos, aquellos de los bombardeos intensos. Hubo ocasiones en que las bombas estuvieron cayendo durante trece horas seguidas sobre la ciudad indefensa, que no contaba siquiera con la más ligera protección antiaérea. Horas crueles de angustia y de dolor durante las cuales nadie sabía si al salir del refugio encontraría su hogar en escombros y a sus familiares muertos.

—¡Miserables! ¡Salvajes!—gritaban unos, crispados los puños y echando lumbraradas por los ojos.

—¡Cobardes!—exclamaban otros, poniendo en su voz toda la santa indignación que semejantes atrocidades les producían.

Y, mientras tanto, desde allá arriba, seguía la aviación roja su terrible obra de destrucción y de muerte.

Eduardo A. QUIÑONES.

Oviedo, diciembre de 1936.

MUCHAS POBLACIONES DE POLONIA ESTAN ANEGADAS A CAUSA DE INUNDACIONES

VARSOVIA, marzo 4. (Havas.) Ha sido menester disponer la evacuación de muchas poblaciones situadas en las márgenes del río Sandonnierz, afluente del Vístula, cuyo caudal engrosa constantemente debido al deshielo rápido y las lluvias; cerca de Chelmo, se ha formado una barrera que amenaza con ser la causa del desbordamiento de la corriente por allí, debido a lo cual se ha procedido a destruírlo a cañonazos.

Desmiente Queipo de Llano todas las informaciones rojas de supuestas victorias en Asturias y en Toledo

Los marxistas—dice—no han logrado tomar a Oviedo, a pesar de venir veinte contra uno. La valentía de nuestros soldados hace que cada uno de los nuestros valga por cuarenta de ellos

VALENCIA, marzo 4. (Havas).—El Gobierno se ocupa con actividad de la participación de España en la Exposición Internacional de 1937; a este efecto, ha creado una comisión de la cabeza de la cual se encuentran los subsecretarios de Estado, la presidencia del Consejo, propaganda e instrucción pública.

Declaraciones de Queipo, desmintiendo informaciones de Madrid

SEVILLA, marzo 4. (Havas).—El General Gonzalo Queipo de Llano, hablando en el día de hoy ante el micrófono, desmintió las informaciones de fuente gobernista principalmente las que se refieren a la entrada de los rojos en Toledo y Oviedo y al supuesto cruce del Tajo.

Según el general, la verdad de lo que acontece es que las condiciones atmosféricas son tales, que no se ha podido realizar ninguna operación en los diferentes sectores, lo cual da motivo a los rojos para asegurar que esto se debe a sus constantes triunfos, cuando en realidad lo que está sucediendo es que no se puede combatir. Las operaciones militares en la Sierra Nevada, principalmente, han hallado enormes dificultades; los sacrificios de los soldados nacionalistas, que combaten a una altitud de 3,000 metros, son de gran importancia, porque lo que logran hacer lo ejecutan bajo una temperatura glacial, bajo un viento frío y constantes nevadas. Dice el general:

«Los marxistas no han logrado tomar a Oviedo, a pesar de venir al ataque en razón de veinte contra uno; la valentía de nuestros soldados hace que cada uno de los nuestros valga por cuarenta de ellos; pronto, muy pronto, las fuerzas nacionalistas que ahora sirven de yunque se convertirán en martillo —un martillo formidable».

Después, el general Queipo de Llano lee el parte oficial emitido por el G. C. G., que dice:

«Sin novedad en ninguno de los frentes; el enemigo bombardeó las posiciones nacionalistas en el sector de Orgivia; los ataques que ha intentado en ese frente, han fracasado todos. Unicamente atacaron en Oviedo y allí fueron rechazados».

El general en seguida se dirige a los obreros de Valencia diciendo:

«Cuidad, cuidad, hijos míos, al traidorcillo de Largo Caballero, que se prepara a huir para París, donde se juntará con los hijos, para vivir allí como todo un príncipe».

Terminó diciendo que el general Aranda, que manda la VIII División en el frente astuariano, le había comunicado que los nacionalistas habían derribado cuatro de los siete aviones que los rojos han destacado en la línea ovetense.

Dr. ROSATI
DENTISTA
O-Reilly 67 — Tel. A 9422

SUSCRIBASE Y ANUNCIESE EN EL «DIARIO DE LA MARINA»

La Colonia Española de Veracruz se hará cargo de 500 niños huérfanos de la guerra que llegarán a México

El Gobierno vasco ha anunciado ayer que había llegado ya a un acuerdo con el Gobierno nacionalista del Generalísimo Franco para efectuar el inmediato canje de prisioneros

VERACRUZ, marzo 4. (AP).—El gobierno mexicano no tendrá necesidad de invertir un solo centavo en el sostenimiento de los 500 niños huérfanos de la guerra civil española, pues la Colonia Española de Veracruz, está dispuesta a acogerlos y a sostenerlos en escuelas, asilos o casas particulares de los españoles residentes, por el tiempo que sea preciso hasta reintegrarlos a España después que termine el conflicto.

La declaración anterior la hizo a la Associated Press el señor José Barralo en representación de la Colonia Española, la que se propone gestionar del Gobierno que conceda locales para la protección de los huérfanos que vendrán desde España.

El Gran Consejo Fascista de Italia envía a Franco un mensaje de felicitación y solidaridad

ROMA, marzo 4. (AP).—En los centros fascistas bien informados se decía hoy que el Primer Ministro Mussolini, ha enviado a Roberto Farinacci, ex-Secretario general del partido fascista, a España con el fin de que haga presente al generalísimo Francisco Franco, el acuerdo unánime del Gran Consejo Fascista de solidaridad con la causa de los nacionalistas de España.

Negando que hubiese algún misterio en el viaje, en dichos centros se agrega que Farinacci va acompañado de un agregado del Ministerio de Estado italiano, siendo portador de los «saludos y felicitaciones» del Gran Consejo Fascista, así como de un mensaje en que hace constar el propio Consejo que espera que la victoria nacionalista española «acabará con los esfuerzos de los bolshevikis en la Europa Occidental».

Farinacci que es miembro del Consejo, salió ayer de Ostia en aeroplano, dirigiéndose primeramente a la isla de Palma de Mallorca. Durante unos días actuará de enlace político entre Roma y Franco y regresará finalmente a Italia.

El gobierno vasco anuncia que ha llegado a un acuerdo para el canje de prisioneros con Burgos

BAYONA, Francia, marzo 4. (A.P).—El gobierno vasco de Bilbao, anuncia que ha llegado a un acuerdo con la Junta de Burgos, que preside el General Francisco Franco, jefe de los nacionalistas españoles, para un inmediato canje de prisioneros.

SE ADOPTAN MEDIDAS EN POLONIA EN CONTRA DE LOS LATIFUNDIOS DE JUDIOS

VARSOVIA, marzo 4. (Havas).—De aprobarse la propuesta legislación agraria por el gobierno de Polonia, los terratenientes hebreos perderían el setenta por ciento de sus fincas, principalmente en Galitzia, donde poseen 26 latifundios con una superficie total de 3,214 hectáreas.

M.E.C.D. 2016

HIZO AGAPITO MAYOR SU MEJOR ESFUERZO ANTE LOS NEW YORK GIANTS

CARL HUBBELL PITCHEARA EL PROXIMO DOMINGO FRENTE A LOS ROJOS DEL CLUB HABANA

DESDE EL BULL PEN

(Por PEDRO GALIANA)

Un cronista de Chicago ve muy dudosa la selección de los posibles ganadores de este año en las Ligas Mayores.—Cardenales y Yankees son sus favoritos, pero dice que muchas cosas raras pueden ocurrir aún.—Otros comentarios del base ball yankee

En la opinión de Warren Brown, leído comentarista de Chicago, los clubs que han de luchar por el pennant de la Liga Nacional tienen muchos problemas pendientes por resolver antes de que «se echen el pennant» sobre el hombro... «En lo que a los Giants se refiere —dice Brown— Terry necesita verdadera cooperación de sus pitchers para ganar, y necesita saber si Leiber puede volver a batear como en 1935. Además, Lou Chiozza tiene que resultarle la tercera base que él espera, y McCarthy debe cubrir la inicial en la forma calculada. Como si eso fuese poco, hay que ver aún si Whitehead y Bartell pueden desarrollar otra vez el sobresaliente trabajo del año pasado, para que el equipo pueda sentirse seguro de sus fuerzas.

«Bartell y Whitey jugaron mucho en 1936. Y mucha gente cree que trabajaron por encima de su standard natural de juego. Ambos están practicando bien en la Habana, pero, nadie sabe cómo han de iniciar la season.»

«Si Terry consigue que Leiber batee, que Chiozza juegue mejor que Jackson, que McCarthy resulte en la inicial, que Bartell y Whitehead vuelvan a jugar un horror en la intermedia, y que Schumacher, Fitzsimmons y Castleman vuelvan a la vida, entonces el team tendrá un chance magnífico para llevarse nuevamente el pennant, pero, como ustedes ven, todo esto comprende una serie de puntos realmente dudosos, que nadie sabe si podrán darse en la season».

Hablando de los Cardenales de San Luis, Warren Brown dice que «antes de que Branch Rickey comience a vender los tickets de la serie mundial será menester que Frisch resuelva el problema que tiene en la segunda base, en el pitching y en el catching».

«Los Cardenales tienen un precioso equipo en el papel. Pero, los matches se ganan en el terreno y ahí es donde se squad tiene que demostrar sus excepcionales condiciones—afirma Brown.

«Si Stuart Martin puede volver a jugar como el año pasado después de la enfermedad que ha padecido, los Cardenales estarán protegidos en el infield y presentarán una bonita combinación alrededor de la segunda. Entonces quedará pendiente el problema del pitching, que es uno de los más difíciles que tiene Frich en su team.

«Con Dizzy Dean y Warneke no se puede aspirar a un campeonato. Es menester que otros hurlers ofrezcan su cooperación, y esto es lo que tiene que buscar Frisch en el entrenamiento—dice Brown.

«Si Paul Dean pudiera volver, resultando bueno para 15 victorias, por ejemplo, la situación de los Pájaros Rojos mejoraría un 45 por ciento y el chance de triunfo sería grande. Pero, nadie sabe cómo se encuentra Paul del brazo. Y hasta que este enigma no se resuelva nada podrá calcularse en favor del team.

«Otro problema de Frisch es el catching. Los altos oficiales de la novena dicen que nada habrá que temer con Ogrodowski y Ormsby, pero, ambos tienen poca experiencia y nadie sabe si podrán resistir debidamente las lanzadas del Dizzy, de Paul y de Warneke en la temporada.»

«En lo que se refiere al equipo de los Cubs, también hay que pensar en él como una incógnita para la season. En el papel luce grande, y pudiera ganar, pero, antes de que ese triunfo cristalice es necesario que se tenga seguridad en que Ripper Collins podrá jugar como en sus buenos años con los Cardenales.

«Hay quien dice que Collins está ya en decadencia. Y si esto es cierto, los Cubs sufrirán un desengaño enorme. Pero, Ripper es joven y si toma empeño podrá destacarse debidamente para resultar otra estrella del club.

«Otra duda de los Cubs es Leroy Parmelee, el pitcher que desilusionó a Terry y más tarde a Frisch. Parmelee parece un «limón» en estos instantes, pero Grimm tiene confianza en que podrá sacarle partido en Chicago y muchos esperan impacientemente el resultado de esa transformación para catalogar las probabilidades del club en la season.»

Otros detalles importantes a considerar, antes de que se pueda señalar al posible ganador del pennant de la Liga Nacional este año, son: la posición en que han de quedar los Piratas después de la compra del famoso Ed Brandt, que es un gran hurler primaveral. Si los Bucs inician la season con pie derecho podrán hacerse de notar y entonces será difícil arrebatarles el campeonato... No hay que olvidar tampoco que el Brooklyn tiene ahora un nuevo manager, y que Grimes es de ese tipo de jugador que arranca a sus hombres todo el esfuerzo que necesita... Hay que pensar que los Reds de Cincinnati, con más experiencia, tienen que mejorar y que los Phillies y Bees han de introducirse más en la batalla debido a la experiencia que tienen ya los hombres jóvenes que posee en la novena.

En lo que se refiere a la Liga Americana, cualquier observador imparcial encontrará dudas interesantes aún en el mismo equipo de los Yankees, que todos tienen como el más seguro a repetir.

Los Yanks lucen bien en el papel y deben ganar nuevamente, pero, nadie puede asegurar que eso ha de ocurrir, especialmente si se recuerda que Tony Lazzeri está viejo, y que en el pitching staff hay dos o tres hombres que el año pasado realizaron un esfuerzo demasiado grande: Pat Malone e Irving Hadley.

«Si Lazzeri consigue jugar nuevamente con el acierto del año pasado y Malone y Hadley brindan la cooperación que de ellos se espera, los Yanks pasearán el campeonato y estarán de visita en una nueva serie mundial. En caso contrario, estén atentos a las sorpresas!»

Desde luego, los otros teams de la Liga tienen problemas parecidos. El Detroit, por ejemplo, necesita que Hank Greenberg vuelva a su antiguo paso, y que Cochrane pueda catchear más de 100 games. Los Medias Rojas de Boston necesitan una cooperación grande de sus pitchers y mejor ataque en el team. Los Senadores de Washington tienen que lograr más empuje de sus jóvenes y los Medias Blancas de Chicago necesitan que Teddy Lyons vuelva a pitchear como en 1935.»

Todos los teams tienen sus dificultades, por eso resulta imposible decir quién ha de ir a la serie mundial de 1937.

Excelente partido se ofrece en el turno estelar de esta noche en el Habana-Madrid

Pascau y Gayarre, de blancos, contra Montes Menor y Carlos, de azules, a una lucha colosal. Vega y Cubota contra Oscar y Buendía en el match de fin de fiesta. Los pagos de anoche

Gayarre tiene partido duro esta noche. El gran zaguero se presentará en compañía de Pascau, derechista fuerte, con buen saque a enfrentarse con un dueto de pelotaris que está jugando a toda máquina. Y nos referimos a Montes menor y Carlos.

Frescos sus laureles de recientes triunfos, el Guajirito debe poner la pelota difícil aún para zaguero tan seguro como el Tenor y con la cooperación de Carlos que está cada día más fuerte, más seguro, más pelotari, no creemos fácil para Jesús y su compañero ese match estelar de que venimos hablando.

Cubota y Buendía son dos zagueros que son altamente apreciados por los asiduos concurrentes a la Bombonera. Trabajadores siempre, siempre dispuestos a realizar el máximum de esfuerzos por triunfar, están además en buenas condiciones. Cubota ha mejorado un horror y como pega más que su contrario de los cuadros graves, le han dado a Vega mientras que Julio llevará a Oscar en los cuadros alegres y esto debe resultar de mucho interés para los azules.

A primera hora Salvador se medirá con Unzueta en los cuadros alegres y si Cubotica pega fuerte y juega con seguridad, los azules pueden cargar con la victoria.

Ya se preparan los magníficos programas para las funciones corridas de sábado y domingo.

HABANA-MADRID

Programa de la función de esta noche que comenzará a las 8 y 30:

PRIMER PARTIDO a 25 tantos: Salvador y Girón, blancos, contra Unzueta y Cubota menor, azules. A sacar ambos del cuadro 14 y medio.

PRIMERA QUINIELA a 6 tantos: Salvador, Girón, Unzueta, Cubota menor, Vega y Oscar.

SEGUNDO PARTIDO a 30 tantos: Pascau y Gayarre, blancos, contra Montes menor y Carlos, azules. A sacar los primeros del 14 y medio y los segundos del 14.

SEGUNDA QUINIELA a 6 tantos: Pascau, Gayarre, Montes menor, Carlos, Cubota y Buendía.

TERCER PARTIDO a 30 tantos: Vega y Cubota, blancos, contra Oscar y Buendía, azules. A sacar ambos del cuadro 14 y medio.

NOTA: Sábado y domingo, grandes funciones corridas.

SPORTS DIARIO DE LA MARINA SPORTS

PAGINA DIECISEIS — LA HABANA, VIERNES, 5 DE MARZO DE 1937 — AÑO CV

Se salvaron de la lechada los fortunistas en el último inning del desafío de ayer

Un triple de Suárez sobre Hubbell, seguido de un single de Ojeda ayudaron al team de Cordeiro a salvar la honrilla en el inning de recoger los bates. Las Giants batearon mejor, pero, fueron ayudados por errores. Detalles del encuentro de ayer

(Por PEDRO GALIANA)

Combinando admirablemente once hits de distintos metrajes con cuatro errores de los Blanqui-negros del Fortuna, los New York Giants alcanzaron ayer tarde su primera decisión en la temporada de 1937, con un score de 7 por 2.

Para vencer, los campeones de la Liga Nacional no tuvieron más que enviar sus batazos a través del infield y outfield con cierta dureza, pues los players fortunistas se presentaron completamente nerviosos y no fueron en ningún instante los fielders certeros que ayudaron a Agapito Mayor a ganar el pennant de la Liga de Aficionados, y más tarde la serie co-criolla a los campeones de la Liga Social.

MAL COMIENZO

Bastó que Lou Chiozza iniciase las actividades de los Giants en el primer acto con un single al left field para que la trouppe fortunista se desmoronase.

Castañeda fildeó el batazo y tiró mal a segunda con el resultado de que la bola se extendió en consideraciones hacia la línea de foul del right-field y Chiozza ancló tranquilamente en tercera. Un fly largo de Dickie Bartell por el left field metió al leadoff man newyorkino, y de este modo se inició el scoring, que terminó fijando una anotación de siete por dos a favor de la trouppe del Skipper Bill Terry.

CUATRO CARRERAS

Para agregar agresión al insulto, los Giants pusieron en juego sus mejores recursos del momento, y combinaron sus batazos hasta lograr cuatro carreras en el tercer inning.

Chiozza comenzó la entrada muriendo de tercera a primera, pero Bartell bateó un hit por el center field, y cuando el Guajiro Rodríguez le entró pobremente a la pelota, la esféride siguió camino hasta la pizarra anotadora mientras Dickie le daba vuelta al circuito por un home-run.

Jojo Moore tocó una curva pegada al cuerpo que le pasó Mayor y la envió al jardín derecho por un single. Ott bateó otro hit por el short y Jojo ancló en tercera, cuando Castañeda tiró mal a la antesala. En la jugada Ott se posesionó de la segunda y desde allí anotó, detrás de Moore cuando Cubells dejó escapar el fuerte rolling de Hank Leiber por un error.

Leiber llegó a segunda en la jugada, fué a tercera mientras Ealo sacó a Powers en la inicial, sin asistencia de sus compañeros, y anotó cuando Whitehead conectó un single de cañonazo al jardín central.

Sheehan fué el último out, en un lance por el infield.

PITCHEA AGAPITO

Después de este rally, en el que los errores de sus compañeros tuvieron mucho que ver con el scoring de los Giants, Agapito Mayor pitcheó mejor pelota y dominó a los líderes de la Liga Nacional durante tres innings, pero sus lanzamientos volvieron a tropezar con dificultades en el final del séptimo, y cuando la polvareda pasó tuvo que admitir dos carreras más a sus rivales.

Kiddo Davis, que sustituyó a Leiber en el center field, fué el primer hombre al bate en esa entrada, y se embasó por error de Suárez sobre su batazo. Ripple consiguió un tubey por el center field, enviando a Davis a tercera, y cuando Leiber murió en fly largo por el right, anotó el faro sueco de los Giants.

En la jugada, Ripple fué hasta tercera y desde allí anotó cuando Slick McCarthy elevó otro fly por el center que fué capturado por el Guajiro Rodríguez.

SALVANDO LA LECHADA

Dos pitchers habían desfilado por el box —los novatos Ferrick y Yarwick— y el hermano menor de Carl Hubbell ejecutaba sus lanzamientos en la lomita de los Giants, en el noveno inning, cuando los campeones de la Liga Nacional de Amateurs cubana pusieron en práctica un pequeño rally que sirvió para salvar la lechada, y alegrar el físico de los leales del team que lucían cariacontecidos en las glorietas.

Miltzar, que tiene un apellido medio zurdo y que corre como tal, comenzó la racha con un single por el infield. Un batazo calientico que fué muy fuerte para ser detenido, Agapito Mayor sacó un machucón por el box y fué out en la inicial, pero Milzar pasó tranquilamente a la intermedia.

Un triple de Suárez, trajo a Milzar a casita, y cuando Ojeda se cubrió de gloria y disparó un incogible por el jardín central, anotó Suárez la segunda del inning.

Una base por bolas que recibió Menció, pareció empeorar las cosas, y Terry pensó en la posibilidad de tener que calentar otro pitcher, pero el hermano de Hubbell apretó el brazo en condiciones y cerró el game haciendo que Cordeiro elevase un palomón a las manos de Mike Haslin, que capturó la esféride en medio de un alboroto mayúsculo por parte de los fans.

Se suponía que el Fortuna diese ayer una linda exhibición de sus facultades, pero la verdad es que los Blanqui-negros no jugaron en ningún momento como campeones amateurs. Rodríguez y Castañeda lucieron mal en los jardines y Cubells tuvo un día triste en el short.

Durante el curso del encuentro se anunció de modo oficial por el magna voz de Luisito González Moré que Hal Schumacher pitcheará mañana contra el Almendares y que el **Rey** Carlos estará en el box el domingo frente al Habana.

Para los matches contra los Cardenales de San Luis, anunciados para fin de la próxima semana, vendrá a la Habana, Taylor Spink editor del **Sporting News**, la gran revista basebolera que se edita en San Luis.

Juanito Eckelson, que pitcheó admirablemente en el primer game de la serie por las Fuerzas Armadas, ha sido contratado para trabajar este invierno con el Club Montreal, de la Internacional.

Los pitchers novatos de Terry no lucieron bien frente al Fortuna. Estuvieron wilds y se ve que están muy distantes de tener calibre para quedar en el New York. Pero, los fortunistas estaban demasiado nerviosos para aprovecharlos como era debido.

Suárez, el third baseman del Fortuna puede decirle ahora a todo el mundo que **le dió un tribey a Hubbell**, pero para evitar dificultades y desilusiones será conveniente que no diga a cuál de los Hubbells le bateó...

El home rún de Bartell hubiese sido solamente un single de haber jugado mejor Rodríguez sobre el batazo... En uno de los innings, Cubells quiso fildear un terrible rolling que le dió Leiber y a bola le rebotó del cuerpo fuertemente, yendo hacia el right por un tubey.

El próximo juego será mañana. El Almendares estará en el field con Bragaña listo para detener nuevamente a los americanos.

FORTUNA

	V	C	H	O	A	E
M. Fajo, 3b.	3	0	0	3	1	0
A. Suárez, 3b.	5	1	1	2	3	1
S. Rodríguez, cf.	4	0	2	3	0	0
J. Ealo, 1b. lf.	4	0	0	7	0	0
J. R. Castañeda lf.	2	0	1	1	0	2
F. Ballesté, c.	2	0	0	0	0	0
Tamayo Saco, rf.	1	0	0	0	0	0
F. Cubells, ss.	2	0	0	1	1	1
A. López Mayor, p	3	0	1	0	1	0
A. Cordeiro, c.	2	0	1	3	0	0
J. Núñez, rf.	2	0	1	3	0	0
Misal, ss.	2	1	1	0	0	0
Hernández, 1b.	2	0	0	2	0	0
Menció, lf.	0	0	0	0	0	0
Vallin, rf.	0	0	0	0	0	0
Ojeda, cf.	1	0	1	0	0	0
R. Cordeiro (2)	1	0	0	0	0	0
Totales	36	2	9	24	6	4

GIGANTES

	V	C	H	O	A	E
Chiozza, 3b.	3	1	1	1	1	0
Bartell, ss.	3	1	2	2	3	1
Moore, lf.	2	1	2	1	0	0
Ott, lf.	3	1	1	0	0	0
Leiber, cf.	4	1	0	1	0	0
Powers, 1b.	3	0	0	8	0	0
Whitehead, 2b.	2	0	2	0	1	0
Sheehan, c.	1	0	0	2	1	0
Terrick, p.	1	0	0	0	3	0
Yarick, p.	1	0	0	0	0	0
Haslin, 3b.	2	0	1	1	2	0
Thevenow, ss.	2	0	0	1	1	0
Davis, lf.	1	1	0	4	0	0
Rippley, rf.	1	1	1	0	0	0
Otero, 2b.	2	0	1	0	1	0
McCarthy, 1b.	1	0	0	5	0	0
Madieski, c.	2	0	0	1	0	0
Leslie (1)	1	0	0	0	0	0
J. Hubbell, p.	1	0	0	0	1	0
Totales	36	7	11	27	14	1

(1) bateó por Yerieick en el 6o.
(2) bateó por Fajo en el 9o.

Anotación por entradas:

Fortuna	000 000 002—2
Gigantes	104 000 20x—7

Sumario:

Carreras empujadas: Bartell 2, Whitehead, Leiber, McCarthy, Suárez, Ojeda. Two base hits: Rippley. Three base hits: Suárez. Home runs: Bartell. Double plays: Mayor a Suárez a Ealo, Sheehan a Bartell. Struck outs: A. López 2, Mayor 2, Terrick 0, Yareick 2, J. Hubbell 0 Bases por bolas: López, Mayor 2, Terrick 2, Yareick 2, J. Hubbell 1. Tiempo: 2:00. Umpires: Klem, home; R. Atán, Almeida, bases. Anotador: Julio Fránquiz. Observaciones: Hits a Terrick: 3 en 3 inn. y 13 v.b.; a Yereick: 2 en 3 in. y 10 v.b. Ganó Terrick.

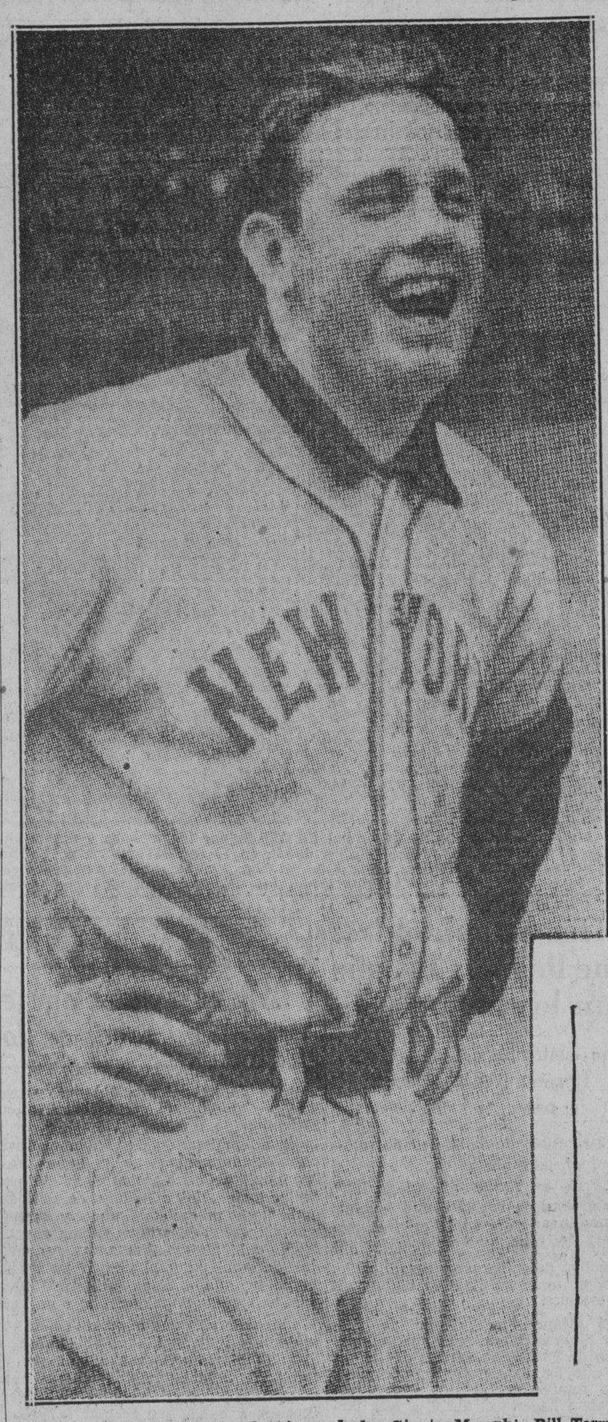

YOO-HOOO! Aquí tenemos al Skipper de los Giants, Memphis Bill Terry, en una pose poco frecuente en él. Aparece sonriente y convencido de que, pese a las derrotas sufridas, sus Giants sabrán ganar, y en forma convincente, cuando el pennant esté pendiente del resultado de los games.

Buenos pagos hubo ayer en las carreras hípicas de Marianao

Fué un día excelente para los eléctricos en el track de Oriental Park. Numeroso público asistió y salió satisfecho del bonito programa que se le presentó. Detalles de las carreras

Ayer fué día de pagos jugosos en «Oriental Park». Aun caballos con grandes chances de victoria, como Potentate en la primera justa del día y Magic Arrow en la sexta produjeron a sus simpatizadores dividendos admirables.

Magic Arrow, especialmente de dos y medio a uno en los books, nos pareció de una cotización muy aceptable si se tiene en cuenta que el pur sang del Teniente Santos Rivero está ya en magnífica forma y que iba a ser guiado por un jinete de experiencia como Chichí Moore.

La arrancada favoreció grandemente al hijo de Cherokee que estaba delante de sus demás contrarios al darse la voz de salida y así Magic Arrow tomó el mando desde que se inició la justa para mantenerse al frente de la procesión en todo el camino.

Rickety Jane fué la perseguidora del puntero, pero cuando se creyó que esta yegua forzaría al ganador, al final se presentó Cynara junto al riel para pasar a la hija de Rickety. Jimmy H. fué estorbado en la primera curva, quedó rezagado y después hizo pobre demostración, mientras Cynara no se conformó con ser corista en los primeros tramos y al final ganó mucho terreno, aunque sin amenazar nunca seriamente al ganador.

Después del triunfo de Potentate en la justa inicial de la tarde, con dividendos de 8 pesos 20 centavos, muy bueno para un caballo que era sin duda el contendiente de la carrera y tras haber quedado Loyal Louie muy retrasado sin que el esfuerzo del Jibarito sobre dicho ejemplar fuera cosa del otro mundo en las etapas finales, tuvieron lugar las victorias de dos eléctricos.

Primero fué Most Wise, un durmiente, que rememoró sus glorias de hace cuatro años cuando obtuvo sonoros triunfos en la última temporada americana. El hijo de High Time se burló de la velocidad inicial de Fractique al que vino a vencer en las etapas finales.

Y después fué Toltec, que tras haber perdido en grupo más pobre que el de ayer en su anterior salida, se engolfó en una batalla con Yankaway a la que dominó para mantenerse en punta en todo el viaje. Hope Loring no hizo lo que de ésta se esperaba, mientras Dinain se iba de «papelazo» sonoro. El dividendo de Most Wise llegó a 27 pesos 80 centavos y el de Toltec lo superó: 36 pesos 80 ctvs.

RESPONDIO

Deer Leap fué el único de los lógicos que respondió a los cálculos. Up In Arms dió una batalla terrible pero perdió por corto margen. King's Minstrel giró al darse la arrancada; Ramírez lo enderezó, salió en persecución de su grupo, lo alcanzó, llegó a situarse a corta distancia del puntero pero se agotó por el esfuerzo.

Par Wrack fué otro durmiente que despertó. Después que Pretty Royal se introdujo por el riel al entrar en la recta, sin haber demostrado velocidad inicial alguna, aquélla se echó sobre el riel y estorbó algo a la potranca de del Valle para vencer a Edward D. en las últimas yardas.

GANO UN DEBUTANTE

Uno de los debutantes de la última carrera obtuvo el triunfo. Outbrack se hizo de la punta al comenzar la justa, abrió tres largos mientras la favorita Miss Aevos se colocaba en posición de retar. Rodeando la curva la yegua de García fué perdiendo terreno hasta quedar descartada, mientras Diamond Digger amenazaba a la ganadora. Poco a poco la debutante fué acercándose a la yegua de Macías hasta que la pasó en las últimas cincuenta yardas.

DELEGACION ALEMANA

Una gran delegación de hípicos alemanes pertenecientes al Club Hípico de Hamburgo visitó ayer el Hipódromo y presenció la quinta carrera desde el stand de los stewards. Fueron atendidos por el Dr. Rodríguez León, Secretario del Jockey Club y por el señor Martín Kohn.

TOPICOS FUTBOLISTICOS

Por PETER

—Prueba para la Juventud.
—Jugará contra los Gallegos.
—El Iberia por el desquite.

A juzgar por la actuación de los toros el pasado domingo, parece que en realidad el team de los astures ha despertado de su letargo, pues nada menos que le ganó al Iberia, que perdió su tercer encuentro. Pero como ahora le toca a los muchachos de Fernando Rodríguez vérselas nada menos que con el conjunto de Tapia, que es el que en la actualidad tiene la más larga racha de «no derrotas», habrá que esperar a saber el resultado de ese match, para saber si en realidad el conjunto de Fernando Rodríguez ha salido de su jettatura, o aquella victoria sobre los leones, no fué más que un rasgo de electricidad, que diría un experto hípico. Después de todo, la victoria o la derrota no es lo principal. La afición astur lo que más le preocupa, según han declarado, son las buenas actuaciones, pero es que los parciales de la Juventud, como no bobos al fin, saben que los triunfos se conquistan en la mayor parte de las veces, jugando bien. Por eso es que ellos, y con ellos los señores del alto mando de la sociedad, no piden triunfos, sino buenas actuaciones. Pero esto como diría el catalán de marras: «Es igual».

El otro match de primera categoría, Serie A, será el que jugarán los leones del Iberia y los tigres del Deportivo Hispano América. Los boys del viejo Arenas, como es natural, irán por el desquite. Hemos oído decir a nuestro compañero Rodrigo Pose, «que el Hispano va a pagar los platos que rompieron los de la Juventud.» Pero los muchachos que se entrenan en el oxigenado Campo Armada, están dispuestos a mantener su racha de empates y victorias.

Estanislao Ramonde, el Secretario del Hispano, que es un muchacho que lleva en la cabeza el Debe y el Haber de las actuaciones del equipo, dice que en las cuatro anteriores ocasiones que se enfrentaron Tigres y Leones, tres fueron empates y uno triunfo para el Iberia. Y luego con la mayor naturalidad del mundo nos asegura: «La Ley de los Averages está con nosotros.»

x x x

Le hemos hablado a nuestros lectores de las bondades del equipo «Independiente», de la Argentina, que está jugando en México. Como se recordará dijimos que aplaudíamos la invitación que le había hecho la Federación de Futbol de la Habana, para que viniera a jugar a Cuba, pues se trataba de un buen conjunto. Y decíamos más, dijimos que habían perdido el primer juego porque el referee le había pitado un penalty, a todas luces injusto, y que ese penalty fué por lo que perdieron.

Y hoy vamos a decir algo más de los argentinos, copiando lo que dice González Yáñez, en las columnas de «El Universal Gráfico»:

«Los futbolistas del Independiente de Argentina no sólo se hablan de tú con la pelota, sino que están tan familiarizados con ella que poco o nada falta para que tomen el esférico bajo el brazo y se lo llevan a casa.

Dieron una clase de exhibición ante los campeones del España, que les coloca en definitiva en el sitio merecido y destinado a los privilegiados.

Ya ellos lo habían dicho modestamente desde su llegada—antes todavía a bordo del tren de Veracruz: —«No formamos un equipo de estrellas; pero jugamos de conjunto, y sin quien sobresalga, haremos que los aficionados mexicanos queden complacidos con nuestra actuación.»

Los argentinos pueden estar seguros de que su prestigio como futbolistas quedará grabado en los aficionados mexicanos y que ellos solamente esperan que se adentre la serie para presenciar todavía mejores actuaciones.

No se puede decir nada que favorezca al España, como no sea una mínima mitad, precisamente cuando iniciado el juego los locales tuvieron una racha de avance, que no perduró ni diez minutos.

Fuera de eso, el España no dió pie con bola y sólo los argentinos se hicieron amos y señores de la cancha.

Para el Independiente se espera una serie de juegos, en los cuales los amos del aplauso serán ellos, porque además de que gustan, saben cosechar balones con una seguridad que asombra; apenas habrá en los equipos mexicanos uno que otro que les haga pasar un susto.

Tres tantos por uno fué el resultado del juego, y culpa de ello ha sido no solamente la sabiduría de los argentinos para jugar al futbol, sino la apatía manifiesta del España, por no presentar la consistencia merecida a un campeón.

El España de ayer dejó mucho que desear, porque hubo momentos muy largos, en los cuales hizo el ridículo frente a los visitantes.

Antes del partido, era muy difícil predecir el resultado, en que se esperaba que los jugadores locales, haciendo honor al título que ostentan y a su historial, dieran un gran juego; pero su actuación fué exactamente el reverso, y ante un España inconsistente los visitantes se dieron gusto jugando a su sabor.

Los subsecuentes juegos de la actual serie serán abundantes en sensación, porque estando actualmente empatada, vienen las sorpresas cuando los argentinos estén más acostumbrados y acostumbrados a nuestras canchas y a la calidad de nuestros equipos. No obstante que quedan por enfrentarse un Atiarte, un Asturias, el campeonísimo, para cuando suceda ya los visitantes estarán bien encanchados y veremos grandes juegos.

Ayer, quitando los primeros minutos del tiempo inicial, en los cuales el España se vislumbró un poco en la cancha, todo el resto fué un desastre.

Primero, acabaron el tiempo sin esperadamente, pateando el esférico sin ton ni son, mientras el cerco de los ponían los visitantes era a ratos momento más reducido. Apuradamente terminaron la primera mitad estando el tanteador empatado a uno.

El goal del España fué un cañonazo del Titi, que dejó temblando no sólo las redes, al cuidado de Piva, sino a él mismo y a muchos espectadores.

Después los argentinos, ya dominando plenamente, empataron, con un tiro avanzado dado a Martín que fusiló a Navarro espectacularmente.

La calidad de los argentinos subió enormemente en el segundo tiempo y dejó haciendo el «papelazo» los dispanos.

El Titi fué insuficiente para llevar el equipo a la victoria, pues tuvo entre sus compañeros de línea a los colaboradores eficientes que necesitaba para ganar. A la defensiva, los dos zagueros apuradamente se batieron lo mismo que MacGregor, pero los visitantes hicieron verdadero alarde de su sapiencia y se pusieron el segundo gol, después de una admirable combinación llegó desde medio campo por Ciano y Martínez, que culminó con un certero remates a la media vuelta de Martínez.»

Quieren un game especial

Creen que los reclutas cubanos pueden jugar con suerte frente a los Giants

La idea de enfrentar a los New York Giants frente a un team formado por jugadores cubanos capacitados para militar en el base ball organizado, está tomando cuerpo, y los fanáticos comienzan a enviar sus selecciones, una esperanza de que Don Julio Blanco Herrera, hablándole al Skipper Bill Terry sobre este asunto, convierta el juego en una realidad.

He aquí dos de las distintas cartas que hemos recibido ayer sobre el posible encuentro:

Dos buenos teams

Sr. Pedro Galiana.

Agradeciéndole que publique en las tan leídas páginas de su diario estas líneas que creo serán bien acogidas por usted, que le dará calor a la idea pues pienso que para jugar contra los Gigantes se podría formar una novena de peloteros prometedores en un décimo desafío, para que Terry los vea en acción.

Mi novena sería:

Salvador Hernández, c.
Juan Montero, p.
Juan Ekelson, p.
Alberto Torres, p.
Manolo Fortes, p.
Fermín Guerra, 1b.
Gilberto Torres, 2b.
Raúl Ruiz, 3b.
Pollo Rodríguez s.
Roberto Estallela lf.
Ismael Morales, cf.
Antonio Castaño, rf.

Muchas gracias de usted atentamente, Armando Pérez, Emilio Martínez, Ramón Martínez y Alfredo García.

Sr. Pedro Galiana.
DIARIO DE LA MARINA.
Habana.

Distinguido Cronista:

Habiendo observado por la prensa de estos días que se caloriza la idea de oponer a los «New Yorw Giants» una novena cubana formada por jugadores seleccionados de acuerdo con las simpatías deportivas de los aficionados, creemos que la que indicamos abajo sería uno de los conjuntos más fuertes que se podrían organizar, tanto contra los Gigantes, como contra cualquier otra combinación de jugadores nacionales.

He aquí nuestro «trabuco»:

Manager: Joseíto Rodríguez.
B. Alvarez, cf.
Pollo Rodríguez, ss.
Salvador Hernández 3b.
Estalella lf.
Morales rf.
G. Torres, 2b.
F. Guerra, 1b.
Couto c.
Quevedo c.

Ekelson, p; Fortes, p; Comellas, Alberto Torres p.. Suplentes: Olivares, Faituví, Otero, Ruiz. Infield: Cañamos outfield.— Varios fanáticos de «El Encanto».

SE CIERRAN HOY LAS INSCRIPCIONES DE DOBLES DE TENNIS

Esta tarde se cierran las inscripciones en la contienda senior de tennis, que organizada por la Federación de dicho deporte, ha de comenzar a celebrarse mañana sábado por la tarde, a las tres, en los terrenos del Vedado Tennis.

Hasta hoy por la tarde en el local de la Federación se admiten las solicitudes de inscripción, después se hará el sorteo de las parejas y se fijará a las tres en los courts vecindistas, se ha de romper el fuego en esta competencia, que tiene el apoyo bueno de la Liga Social de Amateurs.

EXIJA VITI EN SU CAMISA

¡EXITOS! TODOS LOS DIAS ¡EXITOS!

PARQUE DE DIVERSIONES "HATUEY" SEGUNDA GRAN TEMPORADA

Presentación por vez primera en Cuba de los últimos tipos de aparatos mecánicos, importados directamente de Coney Island "OCTOPUS" Y "LOO-E-PLANE"

MARINA Y SAN LAZARO

Cien atracciones nuevas. Gran cantidad de aparatos mecánicos para chicos y grandes. Y un sinnúmero de novedades

M.E.C.D. 2016

JOHNNY MIZE FIRMO SU CONTRATO DE 1937 CON EL ST. LOUIS CARDINALS

COMENZARA MAÑANA, SABADO, LA SERIE FINAL DEL CAMPEONATO SENIOR DE BASKET BALL

AMATEUR ACES!

TIPS DE AQUI Y DE ALLA!.

Por DAN

¿Quién ha de ganar la serie final del campeonato senior de basket ball?....Esta es la pregunta y tienen ustedes permiso para buscarse por ahí la respuesta!... No traten de colocarnos en el «spot», obligándonos a señalar un favorito... Los Marqueses del VTC nos lucen bien, pero, ¿quién sabe lo que tiene reservado el Deportivo de Cárdenas?... Es inútil engañarse tontamente... Los cardenenses jamás han ido a una serie de «palomas», y Enrique González no tiene cara de estar dispuesto a iniciarse en ese sentido... Cuando el Deportivo de Cárdenas ha decidido volver a la UAA para optar por el campeonato de Cuba, ustedes pueden tener la completa seguridad de que el club posee material suficiente para ganar el pennant... Desde luego, nadie puede esperar que el «Guajiro» García y Ramiro Carlés mantengan la misma velocidad de su años mozos, y que Prieto resulte un center como Trujillo, pongamos por ejemplo... Pero, cuando esos muchachos deciden salir al «fresco» es que tienen material suficiente para dar que hacer al ganador de la Habana, y por este motivo esperamos una de las más interesantes series finales que se recuerdan en Cuba...

Claro está que los Marqueses están O. K... Raúl Canosa ha preparado admirablemente a sus hombres este año... No los ha cansado... Y, como resultado, ha llegado con ellos al final de la jornada en las mejores condiciones posibles... Menda Cancio Bello, sin preocupaciones en la mente, está rindiendo la mejor labor de su brillante carrera atlética... Perkins y Contreras forman una de las mejores parejas defensivas que se recuerdan en el basket senior, y Guabela Aixalá y Armandito Cuervo, unidos al Clavo Chomat, poseen habilidad suficiente para hacerse de notar en el scoring... El team luce bien, y posee un promedio de estatura de más de 6 pies, que es un handicap que tienen a su favor los muchachos cuando se trata de conquistar a otro conjunto...

Armandito está cerrando la campaña como en sus días de gloria y ya no se le puede dejar apuntar con facilidad al cesto... Y Guabela Aixalá parece convencido de que, efectivamente, «La vida comienza a los 40»... Después de haber perdido mucho de su velocidad natural y de lucir prácticamente hundido, Guabe se ha levantado en condiciones y ahora está resultando una sensación por sus performances... Harold Parrotts, cronista de base ball y basket ball del «Brooklyn Eagle», que se encuentra ocasionalmente en la Habana con los Giants, dice que Guabela es lo más parecido que ha visto a un basketbolista de clase entre los players que ha visto en acción en el campeonato que acaba de terminar para la Habana, y esto, aparte de darnos la razón una vez más en nuestra creencia de que «los players de antes fueron realmente los mejores», resulta un cumplimiento excelente para el popular sportsman del V.T.C.

TOCANDO TODOS LOS ANGULOS

La posibilidad de una unión deportiva entre los planteles femeninos de La Inmaculada y el Sepúlveda, ha sido una de las causas principales por las cuales la A. A. F. C. decidió complacer a doña Adelina, agregando a su programa de eventos las carreras que ésta solicitaba... Lo cual significa una cosa u otra... José Angel Sordo, presidente de la U. A. A., ha ofrecido tantas cosas a tantos grupos diversos, que él mismo no sabe ya cómo empezar a cumplir las demandas que tiene encima... Esteban Hernández nos anuncia una carta abierta sobre el debatido problema del pseudoamateurismo.

Enrique Nogueira, chairman entusiasta de la Liga Nacional de baseball amateur, dice que la campaña de 1937 será la más interesante de la historia del circuito, y esto, que lo saben más de cuatro, está motivando muchas carreras interesantes en estos días... Nogueira dice que, aunque el Fortuna luce favorito para repetir, muchas cosas han de ocurrir antes de que Cordeiro vuelva a verse en otra serie co-criolla... La Liga Nacional debe tener en cuenta, antes de formar su schedule este año, que para el primer domingo del mes de julio debe celebrarse el match anual de las Estrellas, iniciado el año pasado con un éxito por parte de la representación de cosas bien hechas, este año debe ser la Liga Social... Para hacer las cosas bien hechas, este año debe separarse un domingo para la celebración de ese encuentro, y debe regularse la forma en que ha de hacerse la selección de los jugadores... No estará de más que los fanáticos tengan algo que decir en eso, otorgándoseles una especie de voto por cada entrada que compren en los games...

La Liga Social, según nos informa Jorge Armando Ruz, dará, como siempre, su campeonato veraniego; así, pues, los dos circuitos pueden ponerse de acuerdo para escoger desde ahora, y aclararlo en sus schedules, la fecha dominical en que debe celebrarse el match de las Estrellas... A juicio nuestro, el game debe brindarse lo más próximo posible al que se efectúe anualmente en las Grandes Ligas, a fin de aprovechar la atmósfera que siempre cubre a ese game espectacular del Big Show.

La Liga Intercolegial ha celebrado un inesperado meeting y, como resultado, Oscar Fornagueras ha sido suspendido indefinidamente, Raúl Canosa inhabilitado por dos años; el colegio de La Salle, expulsado del Circuito y otros planteles multados... Lo único malo de esto es que las víctimas no saben a «qué se debe esa fiesta»... Canosa lo achaca a haber fundado la Federación Atlética Intercolegial... Un team de basket de Ranchuelo quiere venir a jugar a esta ciudad. Pero lo malo es que la temporada ya ha terminado... Se cree que Ramiro Valdés Daussá formará, conjuntamente con José A. Sordo y Rafael de J. Iglesias, la Junta Nacional Cubana de los Juegos Deportivos... Las vencedoras del consensus de opiniones de los periodistas para encontrar el mejor team de TODOS LOS TIEMPOS en basket ball femenino, esperan su coronación en el anunciado baile del Club Cubaneleco.

Se animan los clubs de la Víbora

Preparan para el verano la más interesante campaña deportiva que se recuerda

(Por LUISITO RODRIGUEZ)

Los distintos clubs de la Víbora siguen animados, tratando de brindar a sus asociados la mejor campaña deportiva para el fin de la primavera y entrada del verano.

Los esfuerzos que se realizan son grandes y podemos garantizar que este año se experimentará un crecimiento deportivo de consideración, que justificará el esfuerzo rendido.

EN LOS UNIDOS

Como anticipamos anteriormente según datos que nos envió nuestro amigo Juan Ealo, en breve inaugurará su sección veraniega de sports, el Club «Unidos», contando con un magnífico team de Basket Ball y grandes tennistas que brindarán magníficos desafíos en su floor y court de Cocos 10.

Esta progresiva sociedad celebrará el sábado 13 de los corrientes, un gran baile de mamarrachos que lleva por título «Gigantes y Cabezudos», bajo el reinado del travieso «Momo», organizada por la activa directiva que preside el amigo Jesús Valverde.

Será amenizada por 2 grandes conjuntos musicales.

EL INFANTIL

Reanuda sus actividades sociales con una matinée infantil, dedicada a los pequeñuelos viboreños, la progresiva Asociación Antiguos Alumnos del colegio «El Infantil», que preside el señor Pepe David.

Sus salones de la Avenida de 10 de Octubre 360, se verán colmados de un gran número de niños que acudirán hasta aquellos predios para pasar agradables horas en medio de la alegría inenarrable.

Otro éxito.

EL OLYMPOS

En breve todos los socios del noble «Olympos Club», podrán disfrutar de las delicias del sports, ya que su primer baile inauguración se notó un lisonjero éxito, ayudado por la juventud bailadora que siempre asiste a lo mejor.

Hablando del «Olympos», de nuevo próximo sábado 6, abrirá sus puertas esta progresiva sociedad, para brindar un gran baile de mamarrachos que llevará a cabo en su «sede» 10 de Octubre 374, bajos

Harán track los boys del San Carlos

También en soft ball y volley ball compiten este año los verdiblancos del San Carlos

El Club San Carlos, la simpática sociedad viboreña de la calle Correa, va de invadir el campo de los deportes, para lo cual en una Junta Directiva celebrada en la noche del miércoles pasado, acordó mandar su representación a todas las competencias de campo y pista que se celebren este año, organizar un equipo de soft ball femenino y que se prepare su floor de basket ball, para arase su floor de basket ball, para que en el mismo, y durante los meses de verano, se puede jugar volley ball, por los muchos socios del Club.

Siendo como es el San Carlos un club en el cual todos sus atletas son socios del mismo, y que defienden la bandera verdiblanca con todo sus esfuerzos y con todo su coraje en estas tres competencias, en las cuales los del San Carlos salen a la palestra deportiva, han de dar lugar a muchos honores, en un futuro inmediato, a los colores carlistas.

Luis González, será con casi seguridad el que se encargue, con dos buenos auxiliares del team de track de este club, y para el soft ball y volley ball se buscarán coaches profesionales que por lo menos enseñen a las muchachas y a los hombres lo más importante de estos dos deportes.

Pegador recio con ambas manos, Morgan significa para Echeverría un gran peligro

Bradad es una atracción tan grande, que amenaza con robarle publicidad a los del star bout. El Soldado Amorós dice que le ganará a René Rodríguez por K. O. Impresiona el americano

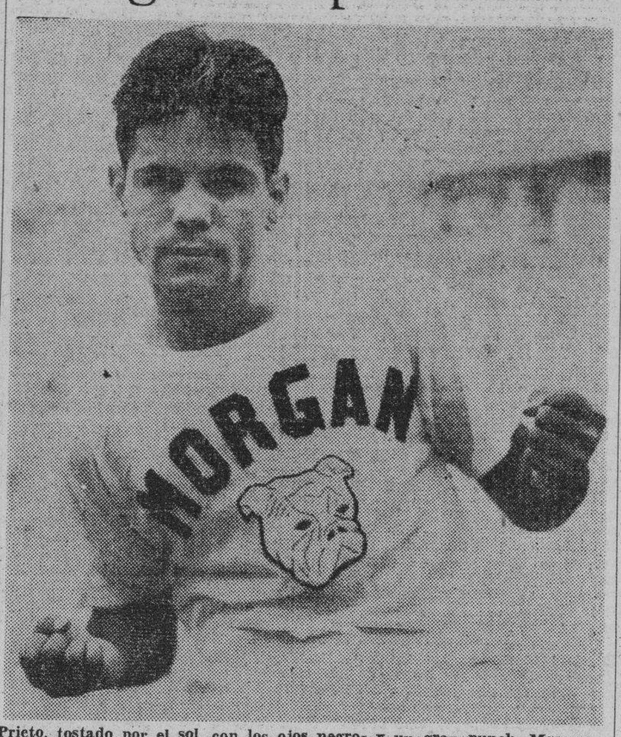

Prieto, tostado por el sol, con los ojos negros y un gran punch, Morgan—que es su nombre de guerra—impresionó vivamente al público que le vió entrenándose ayer en la Cristal... Este muchacho pega duro y con las dos manos... «Cuidadito, Fillo, cuidadito»...

Morgan va a tener éxito en la Habana. Lo observamos atentamente ayer durante su entrenamiento y sacamos una impresión magnífica. Por lo que más se destaca es por la potencia de su pegada. Porque el muchacho saca ambas manos con soltura y fuerte, muy fuerte, como para temer por la seguridad de Fillo. Para darle una idea al lector, diremos que Morgan, es tan recio como el «Conguito», con la ventaja de que su mejor golpe es con la derecha.

Morgan llegó por la mañana. Es un muchachón alto, más alto que el chavalín. Es delgado, pero de brazos y dorsales repletos, musculosos. Trigueño, bronceado, presenta todas las características del cruce de razas en él. Su padre es italiano. Nació en Miami. Ha hecho el inicio de su carrera por los rings del Sur: Tampa, Miami, New Orleans, Jacksonville. Después el viaje a Nueva York y a internarse por los estados del Norte, a caminar, siempre con una maleta en la mano y unos guantes en la maleta. Es la eterna vida del pugilista. Avión, vapor, ferrocarril. Horizontes nuevos, públicos distintos. Hoy de ídolo, mañana contra el ídolo local.

Vemos las licencias que tiene, entre ellas de New Jersey, de New York, de Miami, de Detroit, de Pittsburgh. Una pequeña coliflor en la oreja derecha y una cortada sobre el ojo derecho, cicatriz ya dura, es todo lo que indica su profesión. Habla poco, a pesar de que domina tres idiomás. Morgan es un nombre de ring.

Y después de verle en trainirg, llegamos a la conclusión de que él es un hombre difícil y peligroso. Es fajador. Pero no ese tipo de fajador que encaja en el estilo del Fillo. Porque Morgan no es bajito, rudo, que se echa sobre el adversario para pegar al cuerpo. Es un fajador, pero con cabeza, cuando la situación le conviene. Es, ya lo hemos dicho, muy semejante en su estilo a Frankie Martín, pero con más peso. Esperamos una buena pelea. Esperamos también, que después de este combate con el Fillo al muchachito se salgan otros. Y, mientras tanto, esperemos a mañana.

Si alguna vez han podido ocurrir sorpresas en una pelea del Fillo es en esta.

Bradad terminó su entrenamiento.

El «Tarzán Negro» se ha impuesto. Y se ha impuesto en un programa donde aparece Fillo Echeverría contra un pegador de reconocido calibre. Y es que en Cuba había mucha expectación, verdadero interés por ver en acción al oriental que había derribado ídolos como si fuesen muñecos de cartón. Ya hemos hablado mucho del record de Bradad para insistir en él. Pero, en cada entrenamiento ha demostrado que tiene punch, que le sobra colorido, que hay en él algo que más que las condiciones normales de un buen pugilista.

Bradad no es el «prospecto» Es, ya hecho, un gran boxeador. Y frente a Kid Sila va a demostrarlo. Sila no es un campeón, pero ha dado siempre buenas peleas. Su última demostración, frente a Coego, fué muy bonita, sobret odo cuando en el décimo quinto round salió a echar candela y a tirar golpes... Bradad tiene en el negrito de la Víbora un adversario de cuidado. Y tendrá que hacerlo muy bien para que su cartel no caiga por tierra.

Soldado Amorós vs. René Rodríguez. El militar, en pleno ascenso, se encuentra con un adversario de sus condiciones. Eso es lo que más de atracción tiene el programa que mañana presentarán en el ring de la Cristal: caras jóvenes, colorido, acción. Y el boxeo tiene que salir a echarse el resto.

Listas las localidades

El juego de tickets que ha mandado a hacer la Compañía Cubana de Boxeo es muy bonito. Las estuvimos viendo ayer, mientras Luis Parga las preparaba para ponerlas hoy a la venta.

Los precios, invariables, a base de uno, dosy tres.

Establecieron record de tiempo ayer en el primero los colegiales

Jugaron un game completo de nueve inning en sólo una hora, diez minutos los colegiales de la Beneficencia y La Salle. Ganan los primeros con score de 1 por 0. Detalles del gran juego

Estableciendo un nuevo record para Cuba, en duración de un game de base ball de nueve actos, los muchachos de la Beneficencia vencieron ayer tarde, en sus terrenos, con anotación final de uno por cero, al conjunto del colegio La Salle. Solo una hora diez minutos duró este encuentro, que sólo ha sido superado en menos duración por el primer match efectuado en la Habana entre las novenas de Liga Grande, que con los nombres de Estrellas de Ends y Estrellas de Bancroft jugaron varios juegos en los terrenos de la Tropical.

Los profesionales americanos terminaron su game en una hora y nueve minutos, sólo un minuto menos que los colegiales menores de quince años ayer tarde, en el Stadium de la Beneficencia, por lo que este game se puede anotar como un nuevo record para los peloteros amateurs en Cuba que será muy difícil, tanto igualar como superar.

Ni una sola base por bolas dieron los dos lanzadores que actuaron en este gran encuentro, ponchando cada uno de ellos a cuatro de los de sus contrarios, y hasta el octavo acto no se había cometido ni un solo error por los dos teams que jugaban en este match. En este acto los muchachos que forman el cuadro de la Beneficencia se pusieron nerviosos y cometieron dos pifias, que fueron los únicos errores q. se cometieron en este game, pues los sallistas, pese a ser los perdedores en este game, fildearon mucho en todo el encuentro.

Alfonso, lanzador de la Beneficencia actuó a gran altura, para conseguir este triunfo, y sólo en el octavo y noveno inning estuvo algo amenazado, cuando los sallistas lograron poner más de un hombre en las bases pero en el noveno por un mal corring de Bernal que se había embasado por un tubey, perdieron la única esperanza de salvarse de los nueve escones y empatar este encuentro.

Báguenas anotó la única carrera del game en el tercer episodio, cuando después de haberse embasado por un hit, pasó a segunda por robo, y entró en home cuando Santana bateaba un buen palo que no cayó en manos de ninguno de los jugadores sallistas.

También en el segundo encuentro de la tarde se dió un buen encuentro habiendo vencido el José Miguel Gómez por el gran trabajo de Salcido, que entrando en el primer innings, después que los Maristas habían anotado una carrera a Hernández, cerró el puerto a toda anotación, ponchando a once Maristas, y permitiendo muy pocas libertades.

Félix Pérez que también entró de pitcher emergente en el acto inicial, cargó con la derrota al dejarse anotar dos carreras en el octavo, hasta donde el score de este game se había mantenido a una carrera iguales.

Victorio Alvarez, la pequeña pero batalladora primera base del José M. Gómez tiene en su haber el empujar dos carreras y su trabajo al campo también muy muy bueno, siendo el mejor de todo su conjunto, con excepción del lanzador Salcido.

Maristas

	V.	C.	H.	O.	A.	E
G. Marsal, ss	4	0	1	3	4	1
F. Pérez, 2b-p	3	0	0	1	2	1
L. Rodríguez, 1b	3	0	2	9	0	0
M. Mocelo, cf	4	1	1	1	0	0
M. Radillo, 3b	4	0	1	4	1	0
A. Sampedro, c	4	0	0	6	3	1
A. Larrañaga, lf	4	0	0	0	0	1
F. Garrigó, rf	3	0	0	0	0	0
R. Lorenz, p-1b	2	0	0	0	1	0
A. Framil, rf	1	0	1	0	0	0
F. Fuentes, (a)	1	0	0	0	0	0
Totales	33	1	6	24	11	4

J. M. Gómez

	V.	C.	H.	O.	A.	E
A. Carabia, 2b	3	0	0	1	0	1
Ramírez, rf	3	0	0	0	0	0
J. Hernández, p rf	4	0	2	1	0	0
B. Pérez, c	4	0	1	13	1	0
L. Salcido, lf-p	4	0	0	1	5	0
T. Castellanos, 3	3	0	4	2	2	1
J. Solís, cf	2	2	2	0	0	0
R. Piedra, ss	2	1	1	0	4	1
V. Alvarez, 1b	3	0	1	9	0	0
E. Barbería, rf	1	0	0	0	0	0
Totales	29	3	7	27	12	3

Anotación por entradas

Maristas . . . . . 100 000 000—1
J. M. Gómez . . 000 010 02x—3

Empujadores: V. Alvarez 2, L. Rodríguez.

Dobles: M. Hernández, L. Rodríguez.

Bases robadas: Solís 4, Pérez, Castellano, Piedra, Mocelo, Sampedro.

Double plays: B. Pineza, Carabia.

Struck outs: Calcido 11, Hernández 0, Pérez 5, Lorenz 1.

Base por bolas: Hernández 2, Lorenz 3, Salcido 1, F. Pérez 4.

Passed balls: Sampedro.

Wilds. F. Pérez, Salcido.

Tiempo: 2.20.

Umpires: Ecay, Pujals.

Anotador: Bernabé Pichardo.

Observaciones: Perdió, Pérez, Ganó Salcido, (a) salió por Lorenz en el 9o.

La Salle

	V.	C.	H.	O.	A.	E
A. F. Morell, ss	4	0	2	0	1	0
E. Gutiérrez, c	4	0	0	4	0	0
A. Guerra, rf	4	0	1	1	0	0
P. Bernal, 1b	4	0	1	16	0	0
J. Soif, lf	4	0	0	0	0	0
A. Céspedes, cf	2	0	0	1	0	0
J. Alvarez 2b	3	0	1	0	4	0
R. Mendoza, 3b	3	0	1	1	1	0
L. Comas, p	3	0	0	1	8	0
H. Lagomosino, cf	1	0	0	0	0	0
Totales	32	0	6	24	14	0

Beneficencia

	V.	C.	H.	O.	A.	E
P. Báguena, lf	4	1	1	0	0	0
J. E. Valdés, 1b	3	0	0	15	1	1
S. Santana, ss	3	0	2	2	1	0
J. Rodríguez,	3	0	1	0	7	1
R. Ramírez, c	3	0	0	5	3	0
A. Alvarez, 2b	3	0	1	1	4	0
T. Campos, cf	3	0	0	2	1	0
E. Valdés, rf	3	0	0	3	0	0
J. Alfonso, p	3	0	0	0	3	0
Totales	28	1	5	27	20	2

Anotación por entradas

La Salle . . . . 000 000 000—0
Beneficencia . . . 001 000 000—1

Sumario:

Empujadores: Santana.
Dobles: Bernal.
Double plays: Camps a Valdés.
Bases robadas: Báguena, Santana, Rodríguez, Alvarez, J. Alvarez, E. Gutiérrez.
Struck outs, Somas, 4, Alfonso 4.
Base por bolas: Comas 0, Alfonso 0
Passed ball: Gutiérrez.
Tiempo: 1hora 10 minutos.
Umpires: Ecay y Pujols.
Anotador: Bernabé Pichardo.

Tendrá el Club Náutico una gran season

Los altos oficiales del Club anuncian una gran campaña para el verano

Al aproximarse a pasos gigantescos la temporada veraniega de la Playa, la atención se fija preferentemente en el club Náutico de Marianao, cuya presencia en el mundo deportivo ha constituido un verdadero hit, por haber llenado una necesidad en el elemento deportivo.

El club Náutico de Marianao prepara para este año la más interesante de las jornadas, y sus altos oficiales prometen que no habrá lugar en la ciudad donde se pueda pasar mejor el verano que en las posesiones del club.

De tres noticias importantes nos informa la secretaría del «Náutico de Marianao».

Primeramente el triunfo obtenido el domingo por la mañana en sus terrenos sobre el team de Soft Ball de la Bayer, con score de cinco por dos.

La gran fiesta infantil que celebrará el club la tarde del próximo domingo de tres a siete Un baile de trajes en el que se lucirán los niños de los asociados. Se preparan distintos atractivos para la pequeña prole entre la que se distribuirán también dulces y juguetes. Los que saben del exquisito sabor de las fiestas del «Náutico» esperan para esa tarde un triunfo más. Será amenizada por Belisario López y la Sonora Matancera.

Y por último, una pequeña alteración en las cuotas sociales. Por acuerdo de la Directiva y a partir del primero de Abril próximo, los socios familiares abonarán una cuota de cuarenta pesos anuales, y los personales treinta pesos en igual tiempo. Para ambas categorías se mantiene la cuota de entrada a razón de diez pesos como hasta ahora.

No hay que olvidar que el «Náutico» dejó de ser promesa para convertirse en realidad y que en la temporada que se avecina será, indiscutiblemente, el lugar preferido de la sociedad habanera.

—En el torneo de basketball suramericano, Perú derrotó ayer a la Argentina, con score de 23 por 20.

—Con sólo la falta de dos de sus hombres, los rojos del Cinci dieron inicio ayer en la Florida, a sus trabajos de entrenamiento. Los que aún no han reportado son Babe Herman y Don Brennan.

—Bill Dickey firmó ayer con los Yankees. El manager McCarthy hizo las veces de mediador.

COMIENZA EL SABADO LA SERIE FINAL DEL BASKET BALL SENIOR

Mañana sábado se iniciará en Cárdenas, la serie final del campeonato senior de basket-ball. En la reunión efectuada ayer por los delegados de los clubs Vedado y Deportivo se acordó este extremo, que prueba elocuentemente el interés que tienen los dos teams en terminar cuanto antes la season para darle impulso al track.

Los acuerdos tomados fueron:

La serie inter-zonas comenzará el sábado 6 en Cárdenas, donde se jugará también el domingo día 7. El día 13 y 14, se jugará en el floor del V.T.C. El quinto juego caso de ser necesario, se celebrará en el floor que arroje un nuevo sorteo que oportunamente se realizará.

Los clubs contendientes son: Vedado y Club Deportivo de Cárdenas.

Los Oficiales son los siguientes: Referee: Bernardino Rodríguez, Umpire; Manuel Morales, Timekeeper, M. A. Masjuán y Anotador :E. Finlay.

El precio de entrada de los juegos en Cárdenas los fijará el Club Deportivo. En la Habana los días 13 y 14, los fijará la Federación en su oportunidad.

UN GRAN MATCH DE SOFT BALL FEMENINO EN EL VEDADO TENNIS

Mañana juegan por la tarde en los terrenos del Vedado Tennis un gran encuentro de soft ball femenino las novenas del Miramar Yacht Club y del Club Atlético de Cuba, que como todos los anteriores de esta competencia triangular ha de comenzar a celebrarse a las cuatro d la tarde.

Margot Torriente y Josefina Tors serán las lanzadoras en este game de suma importancia para ambos teams, por empatar en el segundo lugar de esta competencia, si el conjunto del Atlético es el vencedor en el mismo, mientras que si las chicas del Miramar son las ganadoras, estas se aseguran en dicho segundo puesto de esta justa triangular.

Ahora ofrecemos el estado de los tres contendientes:

	J.	G.	P.
Vedado	4	4	1
Miramar	3	1	2
Atlético	3	0	3

Manolo Díaz, será el umpire principar en este encuentro, lo cual es del agrado de todas las competidoras en el mismo.

Mañana empieza la serie final

Jugando Maristas de Cárdenas y Escolapios de Guanabacoa en el floor del CAC

Mañana sábado a las cinco y media de la tarde se ha de celebrar en el floor del Club Atlético de Cuba el primer encuentro de la serie final inter zonas de la justa de basket ball de menores de 18 años de la Federación Atlética Inter-colegial, en el cual comienzan defendiendo la championabilidad de esta categoría los teams de los Maristas de Cárdenas y los Escolapios de Guanabacoa, en game que ha de gustar mucho a los fanáticos, y en el que por haber demostrado ya los muchachos de la villa de los cangrejos, sus condiciones en los games efectuados contra los Maristas de la Habana tienen que portarse muy bien los guanabacoenses, si no quieren salir derrotados.

Los cardenenses vendrán a la Habana para estos encuentros acompañados de muchos colegiales compañeros de los jugadores, que los alentarán con sus gritos y sus cheers, y los cuales serán atendidos en esta capital por los propios guanabacoenses y por los boys de los Maristas de la Víbora, que fueron sus huéspedes en Cárdenas la semana pasada.

Este game está señalado para las cinco y media de la tarde, el segundo de la serie se ha de celebrar el domingo, también en horas de la tarde, pero a las cinco en punto y en el floor del Cubaneleco, jugándose el decisivo de la serie, si es que hace falta celebrarlo, el lunes en el piso del Atlético, siendo de nuevo en esta ocasión las cinco y media la hora de comenzar el mismo.

Actuarán en estos encuentros los oficiales de la Asociación Nacional de Oficiales de Basket Ball de Cuba, suficiente garantía para el buen orden durante el desarrollo de estos encuentros.

VEASE más SPORTS y el resultado de los FRONTONES en la página 16

"OMNIBUS DE CAMAGUEY"

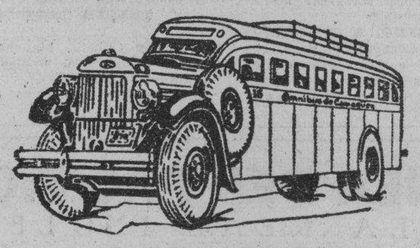

AVISO
REBAJA DE UN 20 o/o
EN NUESTRA TARIFA

Como obsequio a nuestros favorecedores hacemos un 20% de descuento en nuestros precios, durante 15 días solamente, del 3 al 18 del actual.

Utilice para viajar los mejores coches de Cuba equipados con
ASIENTOS RECLINABLES
FRENOS DE AIRE WESTINGHOUSE
PERSONAL EXPERTO

Informes en todas nuestras Estaciones y Agencias
HABANA: Salidas Hotel Pasaje. TFNO. M-1715 y M-4838.
SANTIAGO DE CUBA: Estrada Palma y Marina. Frente al Parque Céspedes.

SEGURIDAD -- CONFORT -- HORARIO FIJO

JOHNY MIZE FIRMO SU CONTRATO DE 1937 CON LOS CARDENALES

DAYTONA BEACH, Fla., marzo 4. (AP).—Dizzy Dean se ha convertido en el único rebelde de los Cardenales, al firmar su contrato para la temporada de 1937 hoy, Johnny Mize. El secretario de los Pájaros Rojos, Clarence Lloyd, no ha revelado los términos del contrato que termina la rebeldía del poderoso slugger defensor de la primera almohadilla del equipo.

Mize, cuyo hogar se encuentra en Demorest, Ga., reportará mañana al campo de entrenamiento en esta ciudad.

RESULTADO DE LAS CARRERAS CELEBRADAS AYER

Dia 17 MARZO 4 1937 — Tiempo CLARO — Track FAST

ARRANCADAS DESDE "STALL GATE" (GATERA)

215 ORIENTAL PARK, CUBA — PRIMERA CARRERA 1 Mile & 60 Yards 4YO&Up — Premio $175 Reclamable

Ind	Horses	W	PP	St	¼	½	¾	Str	Fin	Jockey	O	C
199⁴	Potentate	*115	3	1	2¹	1¹½	1¹	1nk	1¹	PMontalvo	2½	2½
205²	Loyal Louie	117b	5	8	6hd	4¹	3hd	3²	2¹	E Rodriguz	3-2	3-2
(209)	FauquiersPride	115b	8	5	3⁵	3⁵	2²	2¹	3¹	V Nodarse	3	3
198⁴	Robrack	117b	6	4	8	6¹	5¹	5⁵	4⁴	G Moore	3	3
192⁴	My Card	*99½	2	2	1²	2½	4²	4hd	5³	J Monroy	8	8
185²	Sun Envoy	109b	7	3	5²	7¹	7²	7¹⁰	6⁴	AJFernandz	10	10
213²	Ulverston	110	1	6	4nk	5¹	6⁵	6²	7¹⁰	J Gonzalez	10	10
208⁴	Aunt Carol	*107	4	7	7½	8	8	8	8	V Villalobo	10	10

P 3:00 Off 3:03 Time 23 2-5 48 3-5 1:15 1-5 1:43 4 5 1:48 1-5
Valor $120—F Montalvo b g 9 Aga Khan—Arrowshaft Arrancada BUENA Gano BAJO LATIGO Segundo IGUAL Potentate dispuso pronto de My Card, rechazo el reto de Fauquiers Pride en el octavo y supero a Loyal Louie al final Este gano terreno en la curva y se acercaba lentamente al ganador Fauquiers Pride fue victima de varios latigazos en la cabeza que le dedico el jinete de Potentate
Potentate 8 20 3 00 2 20 Loyal Louie 3 00 2 20 Pride 2 20
Precio de Reclamo Ganador $150

216 ORIENTAL PARK, CUBA — SEGUNDA CARRERA 6 Furlongs 4YO&Up — Premio $175 Reclamable

Ind	Horses	W	PP	St	¼	½	¾	Str	Fin	Jockey	O	C
178⁴	Most Wise	108b	4	2	4³	2¹½	1½	1½	1½	FFernandz	6	6
195³	Fractious	108b	7	1	1¹	1½	2²	2¹½	2½	V Nodarse	3	4
180	Ridge Lady	106b	1	3	2hd	3¹	3²	3¹	3¹	J Hidalgo	2½	2½
180⁴	EvningChimes	*101	5	6	6½	5nk	4½	4½	4½	E Viera	2	3-2
205	Jaz King	108	3	5	5¹	7¹⁰	5²	5⁴	5⁴	C Martinez	6	6
200⁴	Surely	112½b	8	7	7¹⁰	6hd	6¹½	6³	6³	G Moore	4	4
170	Foreign Lady	108b	6	4	3nk	4²	7⁶	7⁶	7⁶	J Claege	5	5
110	Lawful Miss	*99½b	2	8	8	8	8	8	8	J Monroy	12	12

P 3:27 Off 3:30 Time 24 1-5 49 3-5 1:16 4-5
Valor $120—Garcia y Suarez blk g 8 High Time—Sagacity Arrancada BUENA Gano BAJO LATIGO Segundo IGUAL Most Wise siguio de cerca los pasos de los leaders, dispuso de Fractious en la recta y se sostuvo con una monta eficiente Fractious se puso al frente desde la arrancada y lucho hasta la meta Ridge Lady fue siempre factor y sangro Evening Chimes cerro fuerte Foreing Lady se paro
Most Wise 27 80 7 40 5 20 Fractious 6 80 5 20 Ridge Lady 4 40
Precio de Reclamo Ganador $200

217 ORIENTAL PARK, CUBA — TERCERA CARRERA 5 Furlongs 3YO&Up — Premio $175 Reclamable

Ind	Horses	W	PP	St	¼	½	¾	Str	Fin	Jockey	O	C
195²	Toltec	114b	3	3	4¹	2hd	1¹½	1³	1³	E Pimienta	8	8
(172)	Hope Loring	115	5	4	3¹	4nk	4²	2½	2	C Martinez	2	2
(210)	Zevstar	*110	4	8	8	3¹	3hd	3nk	3nk	E Castell	4	4
211²	Yankaway	109	1	2	1hd	1hd	2¹	4²	4²	E Rodriguz	4	4
197³‡	Dinain	120b	6	7	5½	5hd	5¹½	5³	5³	G Mooré	2	3-2
(196)	Our Sallie	115b	2	1	2¹	7²	6¹	6¹½	6¹½	AFernandz	5	5
211³	Bon Mot	120b	8	5	7hd	6½	7¹	7⁵	7⁵	FFernandz	5	5
82¹³	Canonazo	114b	7	6	6nk	8	8	8	8	OH'rnandez	8	8

P 3:54 Off 3:56 Time 24 4-5 49 2-5 1:02 1-5
Valor $120—Lili Stable b g 10 Westy Hogan—Lorna Arrancada BUENA Gano FACIL Segundo BAJO LATIGO Toltec se puso al frente con un rush al entrar en la recta y bajo el latigo se alejaba Hope Loring corriendo por dentro supero a Zevstar Esta partio mal y perdio terreno en la curva Yankaway se debilito despues del dieciseis
Toltec 36 80 14 00 5 20 Hope Loring 5 00 3 60 Zevstar 3 60
Precio de Reclamo Ganador $500

CORRECCION—En la carrera No. 210 el tiempo para la media milla debe ser 49 2-5

218 ORIENTAL PARK, CUBA — CUARTA CARRERA 6 Furlongs 4YO&Up — Premio $175 Reclamable

Ind	Horses	W	PP	St	¼	½	¾	Str	Fin	Jockey	O	C
204	Deer Leap	112b	2	4	4³	2hd	1hd	1hd	1hd	VNodarse	6-5	7-10
206²	Up in Arms	117	4	2	1¹½	1hd	2²	2³	2³	G Moore	6	6
(202)	Chancell	112b	5	3	3¹	3²	3¹	3²	3²	J Gonzalez	4	4
202³	Rose Hazen	112b	3	6	5¹	7²	5¹	4¹	4¹	AJFrnandz	5	3
182	Maple Barbara	106b	1	5	2hd	5²	4²	5⁵	5⁵	J Paz	6

Vence el S. Carlos al Güines

Con apretado score vencieron los carlistas al conjunto de Rubén Morales. Malos cambios

(Por el Anotador)

El San Carlos conquistó a costa de los muchachos del Güines su primer triunfo en la contienda de basketball senior de la Liga Social, siendo la anotación final de este game de 36 por 33 en el cual por parte de ambos coaches hubo muy malos cambios, que quitaron acometividad a los dos equipos contendientes.

Luis González usó mucho a sus reservas, sobre todo en el segundo tiempo, cuando faltando solamente pocos minutos para acabar, sacó del juego a Baturro Gutiérrez y a Armando Rubio, que estaban jugando bastante y con ello dió lugar a que los güineros, en una bonita racha, en la cual el Polaco Díaz fué el mejor, se colocase a cinco puntos primero, y después sólo a tres, que fué como terminó el game.

Morales por su parte sacó del game a Díaz en el primer tiempo y lo mantuvo fuera hasta el comienzo del segundo, lo cual no debió haber hecho en ningún momento, por ser el Polaco el mejor jugador del Güines, y haber estado anoche en día de gala.

Rubio, Baturro Paquito Gutiérrez y Luis González eran los mejores del San Carlos en el ataque, mientras que Neno Valdés y Calero eran los que mejor lo hacían en la defensa. Por el Güines el Polaco y Juan Hernández eran los mejores en el ataque, y Alvarado y Julio Hernández eran los mejores en la defensa.

SAN CARLOS

	Pig.	Fog.	PC
A. Gutiérrez, F.	4	3	2
L. González, F.	2	3	2
R. Iglesias, C.	0	0	1
A. Rubio, G.	3	1	4
M. Valdés G.	1	0	3
J. Iglesias, F.	0	2	1
A. Valdés, G.	1	0	3
F. Gutiérrez, C.	2	1	1
E. Calero, G.	0	0	2
A. Vascos, F.	0	0	0
	13	10	19

BRAGE Y. CLUB

	Pig.	Fog.	FC.
J. Hernández, F.	3	4	0
F. Alemán, F.	1	3	3
A. Díaz, C.	5	5	3
J. Hernández, G.	0	0	2
E. Alvarado, G.	0	0	4
A. González, F.	0	2	1
A. Ruth G.	0	1	2
O. Díaz, G.	0	0	0
	9	15	15

RESULTADO POR HALVES

San Carlos	19	17	36
Brage Y. Club	14	19	33

Referee: J. Fernández.
Anotador: B. Pichardo.
Cronometrista: J. V. Orta.
Jugado en el floor del Club San Carlos.
Fecha: marzo 4 de 1937.

A PICO Y ESPUELAS

(Por Carlos M. del CALVO)

—Hoy grandiosa función en el Naranjito.

—Mañana peleará «Choncholo» en el Club Gallístico de la Habana.

Hoy viernes habrá una colosal función en el Naranjito Sports Club, pues además de los diez gallos que Benito Vega llevará a la pizarra sabemos que llevarán gallos Diego Trinidad, Eugenio Rodríguez Cartas, Cheo Ramos, Adriano Delgado y otros muchos.

—Mañana, sábado será extraordinaria la función del Club Gallístico de la Habana en su preciosa valla de la calle 14 en el Vedado.

Expresamente para ser lidiado mañana llegará hoy por avión desde Santiago de Cuba «Choncholo» un bravo malatobo del señor César García rico industrial de la capital de Oriente.

Este gallo servirá de experiencia para el viaje que se prepara.

—Mañana sábado funciona también la valla «Patria.»

—El domingo y lunes serán colosales las funciones centrales de la valla Habana.

—Ayer celebró en la valla «Cuba» su fiesta, Catalino Collazo.

Fué un verdadero éxito pues se llenó completamente la valla y estuvieron muy interesantes las peleas que se desarrollaron así:

Un indio de Carbonero ganó a un indio prieto de Manzanillo.

Una gallina prieta del Manco Bacallao ganó a un indio de Benito Vega.

Un indio de Florencio Pérez ganó a otro de Margarito Simón.

Un indio de Florencio Delgado ganó a un indio de Plácido.

Una pelea sensacional fué la efectuada entre un pinto de Eugenio que soltó Leocadio y un indio de Margarito Simón.

El pinto dió una vena que pareció decisiva pero en el mismo instante se privó y dió tiempo a que el indio se repusiera y lo persiguiera, privándolo más hasta cacarear y de cincuenta a uno en la última prueba picó el pinto y siguió peleando hasta ganar.

La célebre gallina ceniza del sargento José Manuel González, perdió con un indio de Jaime Romeu, que soltó Pepe Farias.

Un indio de Tata ganó a otro de Sarmiento.

Un indio colibianco de Juan Vega el hermano de Benito, a quien bautizaron con el nombre de Chan-li-pó, mató a un pollo indio del sargento Daniel Martínez.

La pelea de la tarde la ganó Marcelino Duany (Napoleón) con un giro contra un canelo de Florencio Pérez.

Fué con veinte monedas y hasta los ánimos llegaron a caldearse un poco.

Un pinto de Raúl G. Menocal ganó a un indio de Triana.

Un cenizo de Ricardo García, ganó a un tostado de Chuchú.

Juan Vega se anotó otro triunfo con un pollo indio contra un pinto de Ramoncito.

La Pantera es artista de primera

Debutó con éxito contra el mexicano Alberto Campos a quien «le sonó el cuero»

El promotor mexicano ha reforzado su staff de artistas del colchón y no sólo en número, sino también en cualidad. El debut de la Pantera Etíope, que dicen que es abisinio, pero sea coterráneo de Haile Selassié o compatriota del Tío Sam, lo que hay que aplaudir en él es que es un gran luchador, conocedor de las llaves, y a veces se advierte en él también, sus condiciones boxísticas. Su contrario fué el mexicano Alberto Campos, y éste puede hablar del punch de la Pantera, pues en una de las veces que le dió en la cara le sacó la sangre de la boca. La Pantera domina sobre todo la llave de piernas, pues trabaja admirablemente bien con sus extremidades inferiores. Con tres llaves de piernas al cuello, y otras tantas volteretas fué que se apuntó la primera caída. En la segunda venció Campos, pero para lograrlo tuvo que meterle la cabeza tres veces, con toda su fuerza en el triángulo que hacen las sogas en una de las esquinas del ring, y por último, al hacer la misma estratagema la cabeza del negro chocó con la arra de hierro, quedando casi groggy, circunstancia que aprovechó Campos, para hacerle poner los omóplatos en el colchón. La tercera caída fué la más sensacional, antes de llegar al final, ambos se dieron duro y el mexicano fué lanzado dos o tres veces fuera del ring, y en una de esas ocasiones, estando fuera de las sogas, el negro dió un salto, y con sus piernas, como si fueran unas tenazas, enganchó al mexicano, lo volteó para dentro del ring, y en un vis a vis el cayó arriba por el conteo de tres. Fué una de los mejores shows que se han brindado a la afición habanera.

Buck O-Neil el Vaquero de Oklahoma, le ganó al húngaro Al Szasz aún cuando cada uno se anotó una caída. La primera fué para Szasz y la segunda para O-Neil, pero este para vencer tuvo que apoyar una de sus piernas, en donde termina la barriga de su adversario y lo lastimó tan seriamente, que al terminar el espectáculo, aún continuaba en la mesa de curaciones Al Szasz. Estando O-Neil en el ring, subió a retarlo Gabino Camino, y a poco se enredan a los tortazos, si es que no intervienen a tiempo los «seconds» y el referee Cascante, a quien el público le formó la bronca, injustamente, por entender que O-Neil había cometido foul.

El otro debut fué el de **Che Gardel** argentino, según anunciaron. Este luchó contra el irlandés Bobby Burns. Este mareó a patadas al argentino (sic) y así lo obligó a poner las espaldas en el colchón. En la segunda ganó Gardel, después de dar a su adversario tres volteretas clásicas del jiu-jitsu, pero en la tercera y decisiva, Burns se valió de una tijereta para vencer al debutante.

En la lucha preliminar contendieron dos muchachos del patio Tarzán Rodríguez y Luis Pino, un empleado de los talleres del DIARIO. Estos muchachos demostraron sus adelantos en el catch-as-catch-can, y sobre el rubio Tarzán que ha aperndido una enormidad presenciando la labor de los artistas de Corona. Se puede decir que es el luchador cubano que más pronto ha asimilado todo los tricks de O-Neil, Camino, Burns y Al Zsasz, entre otros.

Resultó un **show** interesante.

—Vince Dimaggio se apareció, ayer inesperadamente en el campo de entrenamiento de los Yankees en St. Peterburg. Wally Berger llegó también, antes de ayer.

La lucha contra la organización de la industria en E. U.

El antagonismo se hace más patente en la industria del acero y en la Federación

NUEVA YORK, marzo 4. (AP.)—Los enemigos de la campaña del Comité para la organización industrial, tendente a la agremiación de todos los obreros industriales, han formado esta noche sus líneas de batalla.

El antagonismo llegó a ser más manifiesto en la industria del acero y en los círculos de la Federación Americana del Trabajo.

Los defensores de los llamados «gremios por compañías» de la Carnegie Illinois Steel Corporattion han reunido sus fuerzas contra el Comité de organización industrial, y sus representantes conferenciaron con B. F. Fairless, quien les manifestó que el reconocimiento de la unión de la C. I. O. no impide que la empresa celebre contratos con otros representantes de sus empleados.

Las unidades de la Federación Americana del Trabajo han recibido una carta del Presidente William Green en que les pide que no apoyen a la C. I. O.

Diez mil obreros más se han visto privados de trabajo por las disputas que mantienen ya 40,000 obreros en los centros industriales del continente.

La fábrica en Lebanon, Pennsylvania, de la Bethlehem Steel Company ha sido clausurada por una falsa interpretación del reciente aumento de los salarios anunciado por dicha firma.

La Carnegie-Illinois, la empresa más fuerte en aceros de las Estados Unidos, ha aumentado el precio de sus productos de 3 pesos a 8 pesos la tonelada para financiar el aumento de salarios y la producción de la semana de trabajo a 40 horas.

Otras compañías de aceros también han anunciado aumentos de salarios para sus obreros y al mismo tiempo aumentos de precios.

El Presidente Alfred P. Sloan, de la General Motors Corporation, está a punto de terminar sus conferencias con la C. I. O.

Más de 1,200 aserradores cerraron todas las fábricas de Seattle, menos dos. Las fábricas una y dos de la Firestone Tire and Rubber Company en Arkon, Ohío, han dejado de funcionar, quedando sin trabajo 7,000 obreros. Doscientos participan en una huelga de brazos caídos en la Sprague Specialties Company, de North Adams, Massachusetts.

Habana-Madrid

MUCHO PUBLICO ANOCHE

El lleno de anoche en la Bombonera de Belascoaín fué un lleno completo. Lleno de turistas americanos en los palcos y muchos criollos y españoles en la cancha. Y ante la casa llena, Sarmiento y Rementería vencieron a Muñagorri y Aníbal, por cinco tantos, después de haberse jugado un gran partido y muy parejo, hasta el tanto 21.

La empresa con la contrata de Rementería y Muñagorri, sin olvidar a Uría, que reprisa el sábado y Ricardi y Maniarrez que llegaron ayer a La Habana y enseguida practicaron, presenta hoy en día un cuadro completo. Y cuando estos valores positivos se ensanchen un poco, vamos a poder gozar de grandes partidos.

Rementería rasea mucho y Muñagorri que tiene un toque alegre, una derecha poderosa, un saque rápido y terrible, salió airoso. Los dos pelotaris españoles buscan la pelota y de Rementería podemos decir que la goza y cuando suelta para el frontis es candela derretida.

El partido fué muy parejo aunque siempre con tendencia blanca, que fué a la postre el color vencedor. Los azules estuvieron dos veces por pequeño margen y provocaron muchos empates, pero casi siempre eran Sarmiento y Rementería los que rompían el empate.

Más de lo que juegan Muñi y Rementería no se le puede exigir a dos pelotaris que sólo han jugado dos veces en una cancha nueva y difícil como es el asfalto del Habana Madrid. Pero muy pronto sacarán juego brillante y los ases criollos tendrán que apretarse bien los pantalones.

RESULTADO OFICIAL DE LA FUNCION CELEBRADA ANOCHE

PRIMER PARTIDO

	Tantos
Izaguirre y Azpeitia, blancos	25
Salvador y Bernal, azules	23

Ganadores: BLANCOS.

PRIMERA QUINIELA

	Tantos	Pagos
1—Izaguirre	6	$16.62
2—Azpeitia	5	2.02
3—Salvador	2	4.72
4—Bernal	1	2.12
5—Sarmientos	0	2.83
6—Aníbal	1	1.37

Ganador: IZAGUIRRE.

SEGUNDO PARTIDO

	Tantos
Sarmiento y Rementería, blancos	30
Muñagorri y Aníbal, azules	25

Ganadores: BLANCOS.

SEGUNDA QUINIELA

	Tantos	Pagos
1—Rementería	2	$ 9.20
2—Muñagorri	3	2.63
3—Federico	6	1.20
4—Cubota	5	2.30
5—Pascau	4	3.25
6—Buendía	2	3.45

Ganador: FEDERICO.

TERCER PARTIDO

	Tantos
Federico y Cubota, blancos	15
Pascau y Buendía, azules	9

Ganadores: BLANCOS.

(Suspendido). Se pagó el 29 por ciento.

LA BOLSA DE LA HABANA TIENE YA LOS NUEVE MIL PESOS PARA CANCELAR BONOS HIPOTECARIOS

En la tarde ayer celebró sesión y se dió cuenta de la actual situación própera de la institución. Elegidos los miembros que han de cubrir los cargos para 1937-39

En la tarde de ayer se reunió la junta general de los socios de la Bolsa de la Habana, con el objeto de celebrar elecciones parciales y conocer la Memoria anual presentada por la Junta Sindical.

Fué presidido el acto por el señor Julio B. Forcade, y actuó de Secretario el doctor Pedro Pablo Kohly.

Cumplidos los trámites reglamentarios se procedió a la elección, resultando designados para cubrir los puestos que se mencionan, durante el bienio 1937-1939, los señores siguientes:

Julio P. Esnard, para Segundo Vicepresidente; Dr. Pedro Pablo Kohly, Raúl E. Argüelles, Antonio Cacho Negrete y Armando Godoy Larrañaga, para Vocales, y Juan L. Pedro y Juan Freyre de Andrade para Vocales Suplentes.

Proclamados estos señores, el Secretario leyó la Memoria anual presentada por la Junta Sindical, que fué aprobada por la general.

Comienza la Memoria refiriéndose al período que la misma comprende, o sea el año natural vencido en 31 de diciembre del pasado año 1936. Después dedica unos párrafos de condolencia a los socios fallecidos señores Ricardo Sierra y Jesús de los Heros.

Habla que ha logrado, por la eficiencia de las gestiones del Tesorero, la normalidad de los cobros y hace resaltar el número de socios, que ha aumentado de 79 a 95, faltan sólo 5 para que esté cubierto el total de los socios que puede tener la Bolsa.

El aumento de 16 nuevos socios ha contribuido a la que la Junta Sindical pueda presentar un magnífico balance general, por el cual se ve que la Bolsa cuenta con la cantidad suficiente para el pago del resto de los Bonos Hipotecarios que tiene emitidos y que alcanzan a la cantidad de $9,000.00.

Continúa la Memoria tratando de los problemas que ha estudiado y desenvuelto la Junta Sindical, dedicándole preferente atención a la cotización del azúcar. Se hace constar que el 27 de enero se tomó el acuerdo de cotizar algunos de los principales productos que constituyen la riqueza cubana, tales como el azúcar, el café, etc., designando una comisión que integraron los señores Ignacio G. Mendoza, Armando Godoy, Rafael Martínez Arenas y doctor Pedro P. Kohly, para que llevasen a cabo los estudios y trabajos necesarios y sometiesen a la consideración de la Junta el informe procedente.

En 26 de agosto el señor Luis G. Mendoza, ofrece su cooperación a los trabajos que se estaban realizando por dicha comisión, y desde ese momento se estuvo laborando con el mayor empeño, para llevar a cabo la cotización del azúcar en la Bolsa de la Habana.

Hace resaltar la Memoria la valiosísima actuación que ha tenido en todos esos trabajos el señor Luis G. Mendoza, a cuyos esfuerzos se debe principalmente el que tal medida se pueda llevar a cabo.

Para la cotización del azúcar se organiza un Comité, integrado por 8 miembros y que forman el Presidente, Tesorero y Secretario de la Bolsa y sus respectivos suplentes señores Oscar Fernández Trevejo, Evaristo Taboada e Ignacio G. Mendoza, los señores Luis G. Mendoza, Jacobo S. Lebo, Antonio Falcón, Federico Sanderhoff y Alfonso Fanjul y sus respectivos suplentes señores Armando Godoy, Rafael Martínez Arenas, Mariano Vallejo, Armando Molino y Saturnino Ullibarri.

Se creará un Clearing House, que será la Cámara de Compensación y liquidadora de todas las operaciones a plazos y cuyos componentes tienen que aportar, como en la Bolsa de Azúcar de New York una importante cantidad en efectivo.

En las bases se hace constar que tanto para pertenecer al Comité de Azúcar como para formar el Clearing House, hay que ser socio de la Bolsa.

La Bolsa de la Habana, dice la Memoria, considera que la cotización del azúcar es una necesidad y un gran beneficio para los elementos productores, y por eso es que «ha acometido con gran empeño tan trascendental medida.»

La cotización del azúcar ha de dar diariamente a Colonos y Hacendados el valor de sus productos y un Centro de Contratación donde realizar la compra o venta, que pretendan hacer, de un modo fácil y rápido.

«Atraer a Cuba la atención de los compradores de azúcar y concentrar la oferta y la demanda de un centro de la importancia y significación de la Bolsa de la Habana, es facilitar la contratación, es dar actividad a los intermediarios, es impulsar a los capitales y es, en fin, atraer la atención mundial azucarera hacia Cuba.»

Dedica un párrafo a hacer resaltar el alza general que durante el año 1936, han tenido todos los valores, que ha proporcionado negocios en general tanto a los especuladores como a los miembros de la Bolsa.

Continúa la Memoria tratando de los distintos acuerdos que ha tomado la Junta Sindical, sobre el seguro de los empleados de la Bolsa y sobre el aumento de la cuota de ingreso de socios a $200.00 a partir del día primero de enero.

«En 11 de Diciembre se remitió al Tercer Congreso Industrial una Exposición comprensiva de los problemas que afectan a la Bolsa y que comprendía los impuestos que gravan la contratación; la inscripción del capital de las Sociedades anónimas en la Bolsa; que toda Compañía extranjera cuyos bienes radiquen en Cuba, deban tener un Consejo Directivo local, integrado por cubanos, proporcionalmente; que las mismas tengan en la Habana oficina de transferencias de acciones; que se establezca de una manera conminatoria la remisión a la Bolsa de los balances de las Compañías que en ella se coticen, y que los mismos sean debidamente auditados por Contadores Públicos; que si en lo futuro Cuba tiene que hacer emisiones de Bonos, éstos se hagan en Bonos de la Deuda Interior y en moneda nacional, y, por último, que los Bancos sólo presten dinero en pignoración sobre valores que se coticen en la Bolsa. El Congreso Industrial hizo suya la exposición de la Bolsa para elevarla a los poderes públicos.»

Han ingresado como socios de la Bolsa durante el año 1936 los señores Andrés Pérez Ares, Manuel Busto González, Enrique de Torres, Ignacio Irízar Jiménez, Jesús de los Heros, Ricardo Sierra García, Galban Lobo y Cía., Compañía Comercial Amézaga, Cuban Trading Co, Havana Sugar Trading, Federico Sanderhoff, Armando Molino, Mariano Vallejo, José Eugenio Moré y José Arrechabala S. A.

Además ha reingresado la Caja de Ahorros y Banco Gallego.

El Secretario de Educación designará hoy a los profesores que han de ocupar cátedras en el Instituto de Manzanillo

Grandes agasajos se ofrecen al Dr. Sirgo en esa ciudad. Un ponche de honor en el Ayuntamiento. Se organizó una manifestación pública. El Ing. López Castro irá a Oriente

MANZANILLO, marzo 4. (Por telégrafo).—A las ocho de la mañana partió de Santiago de Cuba, en tren especial, el Secretario de Educación doctor Fernando Sirgo, y su esposa, Mercy Ramos; el gobernador Pérez André y su esposa, el Director de la Escuela de Artes y Oficios de Oriente, Gabriel Gramatges; el teniente del Ejército Valle, el joven Orlando Núñez, secretario particular del doctor Sirgo; el presidente del Consejo Provincial, señor Pimentel; el consejero Mustelier los periodistas Enrique Casado, Gustavo Navarrete y Alberto García.

A las once de la mañana arribaron a esta localidad, donde fueron recibidos por más de dos mil personas, la Banda Municipal, el alcalde Frías, el presidente de la Junta de Educación y demás autoridades civiles, las autoridades militares, el Jefe de la Policía, un grupo de veteranos, representaciones de las escuelas públicas y privadas y gran cantidad de público.

Varias maestras hicieron entrega de sendos bouquets a las esposas del Secretario de Educación y del gobernador.

Se organizó una manifestación pública, que los acompañó hasta el Ayuntamiento, siendo vitoreado el doctor Sirgo a su paso por las calles de la poblacin.

El Secretario presenció el desfile de la manifestación desde el balcón del Ayuntamiento, elogiando la disciplina de las escuelas.

En el propio Ayuntamiento se le ofreció un ponche de honor.

Usó de la palabra el señor Braulio Cañete, a nombre de las autoridades y del magisterio, para elogiar la personalidad del doctor Sirgo y su valiosa actuación en la solución de los problemas docentes.

Terminó expresando el agradecimiento de Manzanillo por el Instituto de Segunda Enseñanza que había establecido en esta localidad.

El doctor Sirgo pronunció a continuación una hermosa pieza oratoria, consignando que el triunfo del Gobierno y de las Fuerzas Armadas, que habían procedido mirando sólo al bien de Cuba.

El Secretario y su comitiva visitaron después el lugar donde se encuentra la campana de la Demagua y el local del nuevo Instituto.

Recibió a numerosas comisiones entre ellas una de estudiantes, y salió muy satisfecha de la entrevista.

Mañana será designado el cuerpo de profesores del Instituto y el curso que se abrirá será normal.

Respecto al profesorado, declaró que había que dejar a un lado toda inclinación política y los problemas personales, designando al de más capacidad.

Señaló que los profesores que no tuvieran los títulos necesarios, aunque hubieran sido designados, serían separados y que como profesor le había que otros profesores, como Ricardo Núñez Portuondo, que pregiaba a la Universidad y a Cuba pues había sido calificado como uno de los primeros cirujanos de América, no perteneciera a la Universidad por el solo hecho de haber sido amigo de Machado.

Medidas en beneficio del café.

El gobernador de Oriente me informó que el Secretario de Agricultura le había comunicado por teléfono que hoy sería promulgado un decreto conteniendo medidas para el mejor orientación de la riquera cafetalera y que a las 48 horas dictaría otro decreto ordenando la exportación del quince por ciento de la cosecha retenida de la cosecha del café.

El Secretario de Agricultura visitará Santiago de Cuba y otros términos la próxima semana con los miembros del Instituto del Café para tratar sobre el terreno un programa mínimo para la buena marcha del Instituto en relación con esta provincia, que es la mayor productora de café.—**Alberto García**, Enviado Especial.

Por primera vez después de seis años se va a efectuar el reparto de cuotas entre industriales de las panaderías

Afecta exclusivamente a los radicados en el Municipio de La Habana. Por gestiones del Gremio el próximo día diez de Marzo se reunirá la Junta de los Contribuyentes

Por el doctor Carlos M. Betancourt, secretario general del importante «Gremio de Industriales de Panadería», se nos remite la siguiente comunicación de interés general:

Habana, marzo 2 de 1937.

Señor doctor José I. Rivero, Director del DIARIO DE LA MARINA.
Ciudad.

Distinguido amigo:

Distinguido amigo:

Aproximadamente hace ocho años que no se efectúa el reparto de cuotas entre los Industriales de Panaderías situadas en el Municipio habanero, debido precisamente al extraordinario interés que tienen en que no se realicen los que, por ministerio de la ley, debieran abonar las cuotas mayores.

La Ley de Impuestos Municipales establece, de una manera clara y terminante al referirse al procedimiento a seguir para la distribución de las cuotas que todas las personas o sociedades que en cada término municipal ejerzan igual industria o comercio, y lo mismo las personas que se dediquen a igual profesión, arte u oficio podrán asociarse para acordar entre sí, la forma y cuantía en que debe ser repartido equitativamente el cómputo del impuesto que corresponda a cada grupo de contribuyentes inscriptos.

La expresada ley establece que en la primera decena de marzo de cada año, se verificará una junta de los contribuyentes de cada grupo de diez o más que lo sean por el mismo epígrafe del impuesto, convocada y bajo la presidencia del Alcalde; expresando que el quorum se completará con la presencia de cualquier número mayor de la mitad de los contribuyentes inscriptos en cada grupo.

Como hasta el presente en este giro de panadería eran los propios interesados en que no se efectuara el reparto gremial los que ostentaban la representación de los contribuyentes, en años anteriores, al llegar esta época les informaban que no tenía importancia que concurrieran al Municipio de la Habana, abusando de la exagerada buena fe de dichos contribuyentes, quienes se abstenían de concurrir y esto significaba, de acuerdo con la Ley, que al no obtenerse el quorum para la celebración de la Junta, se aplicara la cuota de Tarifa.

Pero como este año, debido a la intensa y tenaz labor realizada por el Gremio de Industriales de Panaderías, de San Rafael 145, habrá de constituirse de todos modos dicha junta, los que tienen un especialísimo interés en que ésta no se lleve a cabo, deseosos de obstaculizar la labor que realizamos, sorprenden a los industriales de panadería pidiéndoles que no concurran a la reunión en la Alcaldía y que les otorguen su representación. La convocatoria para esa reunión está señalada para el próximo diez de marzo, a las diez de la mañana, hora inglesa. Como la ley autoriza a que un industrial ostente la representación de otros dos contribuyentes, tratan de impedir por todos los medios la presencia de todos los contribuyentes, para repetir los procedimientos de hace años, donde una minoría, con poderes conferidos por personas o contribuyentes ingenuos e inexpertos, llegue a decidir sobre los destinos de una mayoría.

Nosotros hemos pedido a estas alturas treinta y tres bajas de panaderías, algunas de las cuales han desaparecido desde hace seis años, importando en total dichas bajas la cantidad de 6.723 pesos 28 centavos. (Seis mil setecientos veinte y tres pesos y veinte y ocho centavos). En cada ejercicio económico el Municipio de la Habana, ha resultado defraudado en esa respetable cantidad, por ser contribuyentes inexistentes a quienes se les giraba los recibos en Taquilla y de quienes lógicamente el Tesoro Municipal no podía recibir un solo centavo por haber desaparecido.

El Gremio de Industriales de Panadería, con una oficina bien montada y con empleados competentes, hizo el chequeo de todos los contribuyentes desaparecidos interesando oportunamente las bajas, las cuales han sido todas concedidas.

Haciendo justicia debemos significar que hemos obtenido una entusiasta cooperación en esta labor de los siguientes funcionarios: coronel Pedraza, Jefe de la Policía Nacional; doctor Antonio Beruff Mendieta, Alcalde Municipal; señor Manuel de Cárdenas, Jefe del Departamento de Impuestos y del sargento Estévez de la Policía Nacional, encargado de comprobar dichas bajas; pues nos han brindado extraordinarias facilidades y con máxima rapidez ha sido tramitada la innumerable cantidad de bajas solicitadas que ya asciende a cerca de cuarenta.

Hace seis u ocho años que no se efectuaba el reparto de cuotas entre los industriales de panadería de la capital, con lamentables perjuicios para la mayoría de los contribuyentes pequeños y medios que son los tributando en la misma proporción que los más importantes, desnaturalizando el espíritu de nuestra vigente Ley de Impuestos Municipales trayendo como secuela un doble perjuicio: a la Administración Municipal y al contribuyente.

Como la Prensa es un vehículo formidable para difundir las ideas en esta causa que nósotros defendemos con tanto calor es justa y respondo a una verdadera necesidad en la industria de panadería, pues la ayuda a salir de su actual estado de languidez y de competencia ruinosa, beneficiándose además su beneficio en el erario Municipal que venía siendo defraudado al reportársele ingresos ficticios, acudo a usted con el ruego encarecido de que me le dé publicidad a estas líneas en ese importante diario.

Muchas gracias, y queda de usted muy atentamente, por el Gremio de Industriales de Panadería,

Carlos M. Betancourt
Secretario.

PINARENAS

Una felicitación

No por tardía menos sincera.

Quiero enviársela por este medio a la bellísima y gentil señorita Margot Ortiz Cabanzón, quien acaba de graduarse como Profesora de Solfeo y Piano en el Conservatorio Orbón de la Habana.

La inteligente y culta damita obtuvo notas de sobresaliente en todos los exámenes y mereció además sla efusiva felicitación del tribunal calificador.

Felicitación que yo hago extensiva también a sus queridos papás, la distinguida dama Alipia Cabanzón y el correcto caballero Bernardo Ortiz, prestigioso y respetable Presidente de los Caballeros Católicos de esta ciudad.

Nuevo domicilio

De la Habana.

Y en una atenta comunicación me acaba de comunicar la señora Vicenta Peláez, viuda de Gutiérrez, que en unión de sus hijos ha trasladado su residencia para la calle 5 número 43, entre E y D, en el Vedado.

La señora Peláez viuda de Gutiérrez viene residiendo desde hace tiempo en la capital de la República, donde disfruta de grandes simpatías personales.

Consigno la noticia.

Para satisfacción de sus amistades de esta ciudad.

Nuevo vástago

Un lindo y gracioso baby.

Los jóvenes esposos Elena Pimentel y José Prieto Jiménez, alto empleado de The Royal Bank of Canada de esta localidad, besan a su primogénito, venido al mundo en el Sanatorio de la Colonia Española.

Inmensa la dicha de los nuevos papás.

Para ellos mis parabienes.

El baile del sábado

En el Club Pinareño.

El prestigioso y concurrido centro social de la Avenida de Martí vistió sus mejores galas en la noche del sábado último, con motivo del grandioso baile de carnaval ofrecido por la directiva del mismo.

Acto de incomparable esplendor.

De grandes caracteres sociales.

Allí estaba cuanto vale y brilla en la sociedad pinareña.

Una concurrencia tan selecta como numerosa.

No podía ser de otra manera, ya que estos asaltos bailables de la citada sociedad se caracterizan por la buena organización y por los diversos atractivos que sus organizadores les imprimen a los mismos.

Este último fué amenizado por la popular orquesta del Sevilla-Bilmore.

El conjunto musical del día.

Que tantos aplausos viene cosechando entre nosotros.

Los salones del Club Pinareño ofrecían un aspecto deslumbrante en la noche del sábado.

Incomparable!

Todo lo que nos rodeaba era majestuoso.

Y fascinador.

Las mujeres, los disfraces, la música, etc.

La alegría y el bullicio era interminables.

Nuevo triunfo que se anotan los directivos del Club.

Que unen a los muchos ya conquistados.

José Porta Rojas

Un respetable cabalero que mejora.

Afortunadamente.

Después de varios días de gran incertidumbre, comienza a mejorar este distinguido amigo, tronco de una antigua y venerada familia vueltabajera.

Se encuentra en vías de franco restablecimiento.

Por lo que me place dar la grata nueva.

De todo corazón.

Un acontecimiento

Social y artístico.

Lo revestirá sin duda de ninguna clase la gran función del martes 9 en el teatro «Martí» de esta ciudad.

A beneficio de la pequeña Virginia Betancourt, la Chirley Temple cubana.

Que organiza la bella y elegante damita Lolita Ochoa de Benítez, esposa del Jefe de este Regimiento Militar.

Y con la que cooperan otras distinguidas damas y damitas de esta capital.

Para dicha función se han contratado los servicios de una importante compañía de comedias y un escogido cuadro de variedades.

Los precios de entrada estarán al alcance de todas las fortunas.

Para que nadie falte a la citada función.

Que será de gratos recuerdos para los pinareños.

Los que no faltarán a esa función.

Guillermo Rodríguez

PEDRO PABLO CARDENAS VENCIO POR KNOCK-OUT TECNICO EN DOS ROUNDS

NEW YORK, marzo 4. (AP).—Habana Kid (Pedro Pablo Cárdenas), le ganó a Pete Vitello, de Brooklyn, en dos rounds, en el Casino. El cubano pesó 125, superando en cinco libras a su adversario, a quien le dió tantísimos golpes, que el referee Joe Vaccarelli, paró el encuentro.

En otro de los bouts, Joe Hernández, de 134 libras, cubano, le ganó a Lu Fortuna, de 140 y tres cuartos por decisión en 6 rounds.

EL «CHAMPAGNAT» GANO A LOS PRESBITERIANOS CON ANOTACION: 25 A 17

CARDENAS, marzo 4 de 1937. DIARIO, Habana. Esta tarde en el floor del club Deportivo de Cárdenas tuvo lugar un gran match de basket entre Maristas vs. Progresiva. Los boys del Champagnat arrollaron a los presbiterianos con un score de 28 por 17 quedando campeones en la zona cardenense. Competirán ahora contra el team que gane el primer lugar en Matanzas, donde los favoritos son Irene Toland y los Maristas. Este campeonato ha sido organizado por la Liga Deportiva de Matanzas para menores de 16 años. Por el quinteto Marista se distinguieron Luisito Smith con dos cestas y cuatro foul goals, Raúl Castro con dós canastas y tres foul goals; Jalito Pérez con tres field golas, y Enrique de Rojas con dos. Por la Progresiva rena Andreu anotó nueve puntos; Aníbal Flores encestó dos goals, pero fué sacado por cuatro fouls así como Pedrón Hernández.—G. Bacallao, Corresponsal.

PROTESTAN LAS ALUMNAS DE LA NORMAL CONTRA LA LEY DE RAFAEL ZERVIGÓN

Una comisión nutrida de alumnas de la Escuela Normal de Kindergarten de La Habana visitó anoche nuestra redacción para consignar, por medio de nuestras columnas, su protesta contra la Ley Zervigón, por entender que lesiona los intereses de la Enseñanza ahora que la Alta Cámara se dispone a abordarla en una de las sesiones próximas, a instancias del senador José A. Casabuena.

He aquí el texto íntegro de su protesta:

«Hemos sido sorprendidas con el acuerdo del Senado, que, a petición del senador Casabuena conocerá en los próximo del dictamen sobre la Ley Zervigón, que pretende resultar nueve profesoras de la E. N. de Kindergarten de La Habana, cuyos servicios se declararon extinguidos con fecha 2 de noviembre de 1933.

La Ley Zervigón está en pugna con los principios fundamentales de la Ley Docente que reorganizó los Centros de Enseñanza y trata, además, de restituir un grupo de profesoras que **no fueron nombradas por concurso ni oposición.**

La Ley Zervigón no responde al estado de verdadera opinión, ni tiene de satisfacer más intereses que los de las personas que se juzgan con muy frágiles derechos; crea una fricciones nada convenientes en momentos en que se trabaja intensamente por restablecer sobre bases sólidas y eficientes, la normalidad docente.

El status de renovación actual de la E. N. de K. de La Habana ha permitido su funcionamiento sin interrupción durante los últimos cinco años; por estas razones y muchas más que son sobradamente conocidas esperamos que los señores senadores conscientes de sus deberes, no cometerán una Ley que lesionaría los legítimos intereses de la Enseñanza.

Por la comisión de las alumnas: Pilar Reposo Ruíz, Amelia Paz, Carmen González Greci, Concepción Ample, Alicia Hernández Figueroa y Carmen de Cárdenas.

EMBARCA HOY EL TEAM DE TIRO PARA MEXICO

Comunica Gustavo Alfonso, director de la Competencia de Tiro Internacional Pan Americana, que hoy a las nueve de la mañana en el vapor Habana embarcarán para Tampa los equipos de tiro del revólver y pistola del Ejército y la Policía y de la Guardia de Guerra y Civiles, que toman parte en la competencia de Medio invierno que se celebrarán en la Florida, los días del 8 al 11 de marzo.

Una vez terminada esas competencias regresarán a Cuba los equipos mencionados acompañados de los equipos americanos de la Policía, de Los Angeles Cal., de los Pasos, Texas, de New York; Detroit, Pa., Tampa, Miami y otros. Además los tiradores individuales de ese país para concurrir a la competencia Internacional Pan Americana de Mexico que se celebrarán en la Habana los días del 17 al 20 del mismo mes de marzo.

—La lista de los players reserves de los Boston Bees se redujo a seis con la firma recibida ayer de Jimmy Foxx.

En el segundo partido de esta noche en el Jai-Alai, Egozcue y Salazar vs Irigoyen e Ibarlucea

Mosquito Eguíbar y Goitia, ganaron el estelar de ayer. Buen programa para hoy. Magníficas quinielas. Gran concurrencia asistió anoche al Palacio de los Gritos del Viejo Jai Alai

El partido inicial de anoche en el Jai Alai, fué reñido, se llegó a la igualada trágica a 24, habiéndolo ganado Millán y Garramiola, con la derrota de Onaindia II y Solá.

Los ganadores vinieron de atrás y en los últimos tantos, estaban con más consistencia lo mismo Millán que Garramiola y por eso salieron victoriosos.

La primera quiniela fué de Salazar.

En el segundo partido se

BLANCOS CONTRA PIELES ROJAS —Siguiendo la pista—

LUCES DE LA HISTORIA

Por J. Carroll Mansfield

TERRY y los piratas — PIZON A LA ESPERA — por Milton Carift

LAS AVENTURAS DE TOMAS GAVILAN Y EL INTREPIDO AQUILES

TITO AUDAZ Y SU ODISEA MARINA

EL CUENTO DE HOY

CARNAVAL

Dra. María Caracuel de Ruiz

El tocador de Nela es un luminoso estuche en el que la joven refulge, como preciada joya, con los inimitables destellos de la juventud y la belleza.

Lunas biseladas en las que, al quebrarse la luz, saltan chispas de mil colores, que se reproducen hasta lo infinito en la reluciente plata de los candelabros, en el rico cristal de los frascos y frascos y en los vistosos adornos de fina pedrería.

Al penetrar Carlos, elegante y viril, en el dorado santuario de la coquetería, la esposa se le enfrenta orgullosa, segura de su triunfo. Carlos parpadea deslumbrado. Su esposa aparece bellísima; pero en traje de noche parece una figura de ensueño. Al fin la suntuosa capa envuelve a la frágil femenidad y se acomodan en el lujoso limousine, que parte veloz, llevando como preciosa carga el amor y la vida.

Es el primer baile de Carnaval a que asiste Nela después de casada y los dorados hilos de la ilusión le tejen un nimbo de oro.

De pronto un estallido: un neumático rasgado y hay que poner una de las ruedas de repuesto. Los esposos descienden del coche. La calle es oscura y solitaria. A pocos pasos de ellos, en una casita humilde, se nota un movimiento inconfundible y una luz opaca que hiela. En el mortal silencio se percibe un llanto persistente y desgarrador.

Sale de la casita una mujer del pueblo, secándose los ojos y pasa al lado de Nela. La joven la detiene.

—Una desgracia verdad?

—Sí señora. Acaba de morir la Carmen, que era el único sostén de su abuela y de sus dos huerfanitos.

—Carlos —implora Nela— yo quiero entrar.

El esposo por toda respuesta enciende en una significativa mirada la lujosa figura de la joven.

—No importa— insiste ella— comprenderán que vamos a una fiesta. Y penetra resuelta en el mísero apartamento. La abuela, insensible a cuanto rodea, llora con ese llanto copioso y hondo que no admite consuelo, estrechando entre sus sarmentosos brazos a los dos ángeles, que con enormes ojos agrandados por el espanto miran al dolor, que los fustiga demasiado pronto.

Una buena vecina sale al encuentro de la dama. Nela abre su diminuta cartera de pedrería, extrae de ella un billete de veinte pesos (el único que lleva) y se vuelve a Carlos que la ha seguido.

Este comprende y saca su elegante cartera disponiéndose a extraer de ella algunos billetes; pero Nela con la gracia exquisita delicadeza se lo arrebata: los toma todos e incorporándose al suyo dice a la piadosa vecina:

—Tome para los primeros gastos. Me volveré.

Y antes que reaccionen de su estupefacción los asistentes, se aleja rápida, ocultándose en el automóvil, que parte hacia el aristocrático club. Ya en marcha Carlos le dice

—Nena, nos hemos quedado sin un centavo hasta que se cobre algo.

—No importa —replica ella mimosa— si algo precisa, aquí están mis joyas.

Carlos y Nela no son ricos. Viven espléndidamente porque él es un cirujano famoso y tiene por este concepto fuertes entradas. Las dos familias han gozado siempre de buena posición y ellos jamás se asomaron a la vida para mirar el dolor humano. Por eso ahora los ojos de Nela tienen una expresión grave y profunda que jamás tuvieron.

El salón de baile ofrece el aspecto más seductor Luces, blondas, rasos, pedrería: hombres arrogantes, mujeres hermosas, serpentinas que parecen arrancadas al arco iris, manos inquietas que arrojan finas carnavalinas cual si fuesen puñados de piedras preciosas: flores, discreteos, miradas de fuego, promesas de amor, y risas que parecen música y músicas que parecen risa y rumor de besos.

En medio del risueño torbellino Nela demanda un momento de atención.

—Un minuto no más: solo un instante —exclama— En esta espléndida fiesta estamos respirando a plenos pulmones la alegría de la vida y además todo lo tenemos de resto. Hasta esta alfombra de confettis, que hollan nuestros pies representa algunos centenares de pesos.

Yo al venir hacia aquí he presenciado una tragedia de miseria y dolor. Vamos a mitigarla con nuestro óbolo y tremolará la Alegría sus cascabeles, repicando a Gloria.

En un momento alcanza la cuestación una cifra, insignificante para los potentados; pero fabulosa para los desvalidos.

Al regresar del baile, Nela se muestra pensativa.

—¿Qué tienes, alma mía no estás contenta?— inquiere Carlos.

Nela abraza a su esposo y estrechándolo convulsivamente solloza.

—Sí; muy contenta, muy contenta, pero reduciremos nuestros gastos y educaremos a esos niños.

Carlos ciñe la frente de su esposa con una corona de lentos y profundos besos.

—1937—

WRIGLEY'S AYUDAN LA DIGESTION
WRIGLEY'S P.K. CHICLE AZUCARADO MENTA
EMPAQUETADOS
PARA CONSERVARSE SIEMPRE FRESCOS

Anúnciese en el DIARIO DE LA MARINA

AUNQUE PAREZCA MENTIRA—Por Richard W. Thomas y Walter Galli

SU DESTINO hoy

Por MARY BLAKE

«PISCIS»

MARZO 5

El niño que nace hoy al llegar a mayor edad a veces muestra cierta aptitud que si llega a desarrollar debidamente le proporcionará mucho éxito en alguna carrera u oficio.

La mujer que nació en esta fecha debe ser más tolerante en cuanto a la conducta de sus amistades y de sus parientes. No cometa el error de apegarse a un trabajo que no le gusta y para el cual no tiene usted verdadera aptitud. Para tener éxito en la vida es preciso a veces arriesgarse cambiando de trabajo y de ambiente. Su porvenir está en el comercio, la pedagogía, el arte, la literatura o la música. Será muy feliz de casada —a menos que ya lo sea— si escoge de esposo a un hombre a quien ame de todo corazón.

El hombre que hoy cumple años perderá cierta oportunidad que probablemente se le presente si no conserva su salud. Su porvenir depende más que nada en ser metódico. Su campo está en la ingeniería, la arquitectura, el periodismo, el teatro, el arte, el comercio o la industria.

FECHAS Y ANIVERSARIOS

MARZO 5

- En 1889 abdicó en Belgrado el Rey Milán de Serbia.
- El año 490 antes de Jesucristo murió Milciades, general ateniense vencedor de los persas en Maratón, batalla que ha inmortalizado su nombre. Acusado de traición, fué confinado en una mazmorra donde murió sin asistencia a consecuencia de las heridas que había sufrido en el Sitio de Paros.

ESTADO DEL TIEMPO

Nota del mediodía del jueves:

Persiste alta la presión en casi todos los Estados Unidos, en el Atlántico, extremo norte del Mar Caribe y mitad nordeste del Golfo de México, con buen tiempo. Hay una débil depresión sobre Coahuila y zonas vecinas, extendiéndose el bajo barómetro sobre el resto del Golfo.

Pronóstico para hoy viernes:

Buen tiempo, subiendo más las temperaturas. Vientos del nordeste al sudeste, alcanzando fuerza de brisote.

Observatorio Nacional.

Pasatiempos

¿QUE ERROR HAY AQUI?

Si no encuentra el error, busque la solución mañana.

SOLUCION AL PROBLEMA DE AYER: Con traje de etiqueta no se usan zapatos con carramplones.

CRONICA SOCIAL

Centro Maceo

Esta prestigiosa sociedad que viene celebrando lucidos bailes todos lunes tendrá mañana el que le corresponde y que será un éxito nuevo para los compañeros del señor Lorenzo Llodrá Molina, su Presidente entusiasta.

Para César Acosta y para el amigo Naranjo.

En La Cotorra

En los salones de estos Manantiales de Guanabacoa, efectuarán el domingo 7 de marzo, una fiesta la Directiva del Club Deportivo Olímpico.

A las 12 se abren los Jardines y con el señor Flavio Ponvetr, Presidente, estarán el señor H. Carañas, Secretario de Actas, Martín Triana, de Correspondencia, Tomás Maceo Sterling, Tesorero, Raquel Gómez, Contador y Director Horacio G. Arozarena.

Restablecida

Ya lo está la simpática señorita Pilar Quintana, amiguita que fué operada en la Clínica Nuestra Señora del Pilar, por los doctores Carlos Miyares y Pedro Novo, auxiliado por el doctr José Reyuelta y la enfermera Zoila Martínez.

A darnos la grata nueva y brindarme su domicilio estuvieron a visitarme su cariñosa hermana.

Asalto Carnavalesco

El jueves 4 de marzo, de 9 a 2 de la madrugada y amenizado por la orquesta y jazz Castillito.

Fiesta en honor del Magnetic Sport Club, en Indio 14.

Faustina Rabasa Vda. de García

Nuestra atenta y siempre alegre amiga, celebró en días pasados su onomástico en su morada de la calle de Maloja.

La reunión familiar que estuvo de lo más agradable y distraída, se llevó a cabo entre sonrisas de bellísimas señoritas y señoras de las que cultivan los afectos de la festejada.

El Cronista que no disponía de tiempo sólo pudo estar un corto rato entre las delicias que allí se proporcionaban, no obstante, fué lo suficiente para engalanar su álbum de familias con los nombres de muy estimables jóvenes de las que dieron al festival el tono sugestivo de los saraos. Antes de partir anoté los nombres de algunas, he aquí en primera línea la señorita de la casa,, Lydia Viñas, que con una voz de soprano, deleitó a los concurrentes que la aplaudieron; Gladys, Martha y Georgina Luis Rodríguez, Mimí Gómez, María Josefa García Niza, Migdalia García, Delia del Rey, Evelia Servia, Edelmira Serra y las señoras Agustina Calderón de Para, comadrona, las hermanas de la festejada Caridad Betancourt de Linares, Pastora Betancourt de Viñas, Luisa Lugo de García, la señora madre de Faustina la siempre amada Ramona Urbina que fué halagada por todas las amistades de su hija y los caballeros Coronel Mauricio López Luna, doctor José Márquez,, Manuel Ferrera y Ferrera, José Reviñas, Juanito Viñas, Juan Vázquez violinista, Antonio Linares, Ramiro Rodríguez, Arcadio Valiente, Andrés Solazar, cantante José Hernández y Heriberto Fuentevilla.

Faustina, tan delicada, como cortés, recibió muchos regalos y aromosos cestos de lindas flores.

Sentido pésame

En el Reparto Los Pinos dejó de existir la señora María Bedoya y Analtgua Vda. de Errastía, estimada por sus excelsas virtudes personales.

Tronco venerable de familia muy apreciable, su desaparición ha causado infinita tristeza tanto en la barriada en que residiera como en New York, donde tenía amigos infinitos.

Su entierro demostró por el número y la calidad de los asistentes el hondo dolor y la pena causada.

Lleguen por este motivo a sus hijos ausentes en los Estados Unidos, Lorenzo Pedro, Eusebia Delfina, María de las Nieves y Lorenza, y a sus hermanos Julia Roubina, Benita, Wenceslao Esteban y José la expresión de nuestro pésame por la irreparable pérdida que sufren.

Angelita Argain Fernández

Espiritual señorita e inteligente maestra y muy delicada y hacendosa

En su hogar de Corrales y Cárdenas, se efectuó una espléndida comida en la noche del lunes.

Tuve el honor de ser invitado.

Su afabilísima madre, la señora Josefa Fernández viuda de Argain, dama de distinción y naturalidad que halagan, me colmó de deferencias, nos hizo objeto de exquisitas amabilidades. Tuve la dicha de comer en la bella y tentadora mesa que sirvieron, con jóvenes damas y muy cumplidos caballeros, que saborearon como también lo hice yo, de sabrosos manjares, de bien codimentados platos y de finos dulces.

Y de un vino de los que vinieron de España, cuando Málaga no se extremecía de conmociones siniestras.

Se comió mucho, se bebió bastante y todos salimos satisfechos y complacidos de tanto cariño recibido.

Comensales muy pocos, la Sra. Josefa Fernández viuda de Argain, el señor Reinaldo Rodríguez, Angelita Argain, Bernardino Díaz, Josefita Sánchez y Alberto Coffigny Ortiz, amigos todos de los más respetuosos, de los más gratos y apreciables.

Les agradezco y ojalá se repite ese convite sincero, grato y honrosísimo para todos.

En Pro del Magnetic

Un asalto carnavalesco en Indio 14, residencia de la familia Morales-Barroso.

El jueves 4 de marzo, de 9 a 2 de la madrugada y con la orquesta y jazz de Castillito.

He recibido amable invitación de los apreciables padres de la señorita Delia Barroso, cantante de melodiosos trinos.

Centro Maceo

El lunes como todas las semanas, se lleva a cabo en la sociedad que preside el señor Lorenzo Llodra Molina, en Gervasio y Lagunas, su baile.

Han ofrecido su concurso un grupo de comparsas.

Nuevo Club Macelista

Esta sociedad cuya secretaría radica en Hospital 3, entre Príncipe y Vapor, tendrá en la noche del domingo 7, un gran baile con asistencia de muy vistosas comparsas de señoritas en San José 119.

La atentísima señora Alejandrina Miranda de Rubio, Presidenta de su Comité Femenino, amablemente me invita para que no falte.

Peregrinación

A la tumba del ilustre hombre público señor Juan Gualberto Gómez.

Será a las cuatro de la tarde del día 5, cuarto aniversario de la sensible muerte de ese gran patriota.

La organiza la Dirección de la Revista «Adelante» doctor Jorge Santana.

Acto fúnebre al que podrán concurrir todos a ofrendar el recuerdo y consagrar una oración por el alma del insigne republicano.

De La Ceiba

El Bouquet Cubano, la sociedad progresista y apreciable que dirigen con acierto los señores Antonio Vila, Antonio Hernández, Silvio H. Jiménez, Alejandro Calvo y la señorita Dulce María Estable, Esther Milá, María J. Moroto y la señora Genoveva Ramírez de Cuervo, Presidente, Secretarios de Acta y Correspondencia, el Director, Presidente del Comité de Damas, la Vice, Secretaría y Directora respectivamente, efectuó el 27 el baile que anunciaron.

Un lleno en todos los salones.

Varias comparsas de jóvenes y gran número que asistieron de sala. Tocaba la orquesta de Abelardo Barroso, el cantante simpático y desinteresado.

Anoté unos nombres, no todos porque sería imposible traerlos a la crónica.

De las primeras por sus elegancias Otmara García, Delia Mabieri, Siomara Sandó, Alicia López, Felicia Viera, Martha Fernández, Rosita Martínez.

Cuando dejó de tocar el Bolero Juvenil, septeto de Jorge Cuarveo, Delfín Santos Zerquera, René Santos, Barbarito Campos, Gregorio López y Félix Martínez, tomé los de Octavita Fernández, que tenía a su cargo la dirección de los merones y que tuvo cortesías muy exquisitas con el que suscribe. Eloina Alfonso, Dora González Sánchez, Eloísa Campos, Carmelina Campos Mercedes Ramos y Paula Martínez, Isabel González y Margarita Lázaga, Lolita Cuervo, Eugenia Rubio, las señoras Carmen Madan de Landa, Esther Izada de Cuervo, Rosa Rivero de Hernández, Eulalia Ramírez de Alfonso, Eloina Gutiérrez, Andrea Laza de Valladares, Emilia Dávalo de Rivero, María García, Eloísa Morán de Valdés, Andrea Laza Valdés de Mora, Isolina Berroa de García, Paulina y Esther Arozarena, Dinora Alfonso, Mercedes Hidalgo, María Argudín, Tony Valdés, Rosita Loy, Isabel Hernández, Zoraida Fernández, Antoñica Valdés, Aida Alfonso, Regina Gómez, Beatriz Arozarena, Carmen Quindan, Aida Lorena Josefina Valdés, Isabel Manzano, Margot Morera, Teresa Valdés, García, Joaquina Santa Cruz, Etelvina Ivernay de Cuervo, el señor Florencio Castillo, Telesforo Ramos Blanco, Milanario Mederos, Antonio Hernández, cuidaban de las atenciones.

Y entre de todas el estimado concejal del Ayuntamiento de Marianao, señor Hernández.

... ...Alberto Coffigny Ortiz.

HORIZONTALES

1.—Faja, lista.
4.—Parte de la mano.
8.—Diptongo.
9.—Amarra.
12.—Preposición.
13.—Capital de Noruega.
15.—Novela de la Avellaneda.
16.—Pescado lamia.
18.—Donó.
19.—Isla de la desembocadura del río Cantón.
21.—Vocal (pl.)
22.—Río de Italia.
23.—Nombre de letra.
25.—Patriarca hebreo, hijo de Lamec.
27.—Río de Alemania.
30.—Río de la Siberia.
33.—Oasis del Sahara central.
34.—Delincuente.
35.—Flor.
37.—Montaña de China.
39.—Río en la provincia de Lugo.
41.—Río de Suiza.
44.—Emperador romano.
48.—Río de Rusia que desemboca en el Mar de Azof.
50.—Obispo de Palmira y confesor de Carlos IV.
52.—Isla del Mar Egeo, una de las Espórades.
53.—Metal.
54.—Sociedad anónima.
55.—Terminación de aumentativo.
56.—Sobre (en inglés).
57.—Creador del género llamado fábula.
58.—Ciudad de Francia.

VERTICALES

1.—Ebrio, borracho.
2.—Río del Africa Oriental que desemboca en el Mediterráneo.
3.—Composición que se canta entre dos.
5.—Nombre femenino.
6.—Instrumento que sirve para mover las embarcaciones.
7.—Occidente.
9.—Agarradera.
10.—Ruido que producen ciertos movimientos acompasados.
11.—Medida agraria usada en Aragón.
14.—Afirmación.
17.—Diptongo.
19.—Sílaba que repetida resulta el nombre del dios de la locura.
20.—Especie de flecha que usaban los antiguos turcos.
22.—Hada bienhechora de la mitología pérsica.
24.—Dios de los vientos.
25.—Símbolo del sodio.
26.—Escuché.
27.—Marchar.
28.—Sílaba que repetida resulta el nombre que se le da a un niño pequeñito.
29.—Negación.
31.—Prefiso que significa dos.
32.—Es (en inglés).
36.—Nombre de tres ríos de Alemania.
38.—Terminación de aumentativo.
39.—Preposición.
40.—Poderoso imperio de la América del Sur.
42.—Antes meridiano.
43.—Plano, liso.
45.—Repetición del sonido.
46.—Bebida.
47.—Hembra del oso.
48.—Unidad de fuerza.
49.—Igual al 38.
51.—Baile americano.
53.—Especie de berza.

A. L. G.

Solución al Crucigrama anterior

■	T	A	L	A	B	A	R	T	E	R	O	■
C	A	R	A	■	A	L	E	■	A	A	T	I
O	N	A	■	A	R	A	D	A	■	E	N	■
R	A	■	A	S	■	S	■	A	P	■	A	C
O	■	A	N	I	■	■	C	R	I	C	■	O
L	A	N	A	■	I	L	O	■	L	I	A	R
A	M	A	D	■	L	A	R	■	O	R	A	R
R	■	M	I	N	A	■	A	U	R	A	■	E
I	C	■	R	E	■	C	■	N	O	■	A	C
O	R	A	■	O	S	A	D	A	■	A	N	T
S	A	L	A	■	A	S	O	■	C	R	I	O
■	C	A	R	A	B	I	N	E	R	O	S	■

Su Niño

Por Angelo Patri

(Derechos reservados para DIARIO DE LA MARINA)

EL PROBLEMA NO ESTA EN QUE UN NIÑO AMENACE HUIRSE DE CASA, SINO EN QUE FORME EL PROPOSITO SIN DECIR NADA

Juanita, estate quieta—le decía la mamá a su hijita de cuatro años—. Mira que vas a tirar del mantel y echar abajo toda la vajilla. Anda, vete a la puerta a ver quién toca.

—Pero si nadie toca mamá—le respondió Juanita—. Ah, ya sé. Lo que quieres es que me vaya del comedor. Pues no me voy. No me da la gana. A ver si me coges...

Y diciendo esto, la chiquilla empezó a correr alrededor de la mesa. Sin saber qué hacer, la mamá corrió tras ella hasta que Juanita tropezó contra una silla, y para no caerse, se asió del mantel. Efectivamente, tal como lo había dicho la mamá, los platos y los vasos cayeron al suelo, desbaratándose unos cuantos. Entonces la mamá le pegó ligeramente y la hizo sentarse de penitencia en el rincón de la pieza mientras recogía los pedazos de vajilla.

—Eres muy mala conmigo—gemía la hijita—. Me voy a ir de casa. Sí, me voy a ir muy lejos de aquí y nunca más me verás.

Al principio la mamá no le hizo caso, pero como Juanita seguía repitiendo el estribillo por fin le dijo:

—Bueno, vete de casa... Vete... Si ya no me quieres y no me vas a obedecer, lo mejor es que te vayas...

Muy sorprendida de que su mamá al parecer lo tomara en serio, Juanita se bajó de la silla, buscó la muñeca que más quería y llevándosela como compañera de viaje se acercó lentamente a la puerta.

—Ya me voy, mamá—dijo compungida como si deseara que ésta se arrepintiera—. Adiós.

—Adiós, Juanita... que te vaya bien—fué la única respuesta.

La niñita se detuvo en la acera un momento, no muy segura del rumbo que habría de seguir y entonces se dirigió a la esquina. No pudiendo decidir tampoco al llegar allí, retrocedió por la misma calle en que vivía, llegando por fin a la casa de una amiguita.

La mamá, que observaba todo esto detrás de una persiana, esperó un rato y entonces vió que Juanita y la amiguita Elena se acercaban a la casa. Deteniéndose un momento para conferenciar antes de atreverse a abrir la puerta las dos niñas entraron, y Elena, con cierta resolución, tomó la palabra:

—Juanita dice que está muy arrepentida—le dijo a la mamá—. Dice que nunca más se irá de la casa.

—Pues si así es, que me lo diga ella misma.

Y al pedirle perdón la niñita, la mamá no pudo menos que estrecharla entre sus brazos y colmarla de besos.

Hay muy pocas madres que no hayan oído esta misma amenaza de sus hijos, y puesto que los que amenazan huirse de casa casi nunca intentan hacer tal cosa, recomiendo este sistema de dejarlos ir para que pronto vuelvan arrepentidos y dispuestos a obedecer a sus padres. Sin embargo, también es preciso, antes de tener que tomar esta medida, analizar detenidamente por qué se le ocurre al niño hacer esta amenaza. Puede ser que se sienta oprimido por la disciplina del hogar o del colegio o que tenga alguna otra angustia que los padres desconocen.

Aun más importante es hacer estas observaciones cuando se sospecha que el niño, aunque no lo confiese, intenta huirse de casa. En tal caso los padres deben hacer todo lo posible por comprender su carácter y,, además, deben tratarlo de manera que aprenda a preciar su hogar, convenciéndose poco a poco de que no debe fugarse.

M.E.C.D. 2016

VIBOREÑAS

Un Saludo

Lo dedico en sus días a la distinguida y muy bella señorita «Nena» Alvarez Quevedo, blonda figulina de la más admirable belleza.

Vése impedida de recibir a sus amistades, y así por su encargo las dejo advertidas.

Queda complacida tan gentil «Nena», y con mi saludo reciba mi más expresiva felicitación.

Aniversario de Bodas

Treinta y ocho años de inquebrantable felicidad han cumplido los estimadísimos esposos, señora Monserrate Hernández, y el caballeroso y servicial amigo señor Ricardo de la Torre, a los que profeso sincera amistad.

Muchas y cariñosas felicitaciones recibieron de sus familiares y amistades que tanto los aprecian.

Y yo en estas líneas les remito mi más expresivo mensaje, deseándoles la continuación de su actual felicidad, y que por muchos años de ella disfruten.

Sr. Samuel Roca

Mucho he extrañado las periódicas visitas de tan querido amigo, al que profeso fraternal amistad, y su ausencia la motivó el haber permanecido padeciendo una molestísima dolencia en la última quincena del pasado mes, impedido de abandonar su residencia.

Me complazco en consignar su restablecimiento, y ojalá que pronto pueda dar a sus muchas amistades alguna otra agradable noticia del excelente amigo Samuel, pero en el más breve plazo.

Esclavas del Nazareno

A las nueve de la mañana en la Iglesia de Jesús María, las distinguidas damas y señoritas de esta Agrupación Católica celebran sus cultos al Glorioso Nazareno, con misa cantada, dirigidas las voces por la distinguida dama Blanquita Fernández de Castro de Jardines, siendo llevado el Nazareno por ellas, por el interior del templo, celebrándose el Vía-Crucis.

Desean verse acompañadas por sus amistades.

Club Atlético de Cuba

Ya en víspera del gran baile de mamarrachos del Glorioso Anaranjo, recuerdo a las familias que asistirán, deben obtener hoy sus invitaciones, pues serán exigidas rigurosamente.

Pasada la fecha de hoy no serán concedidas.

Nuevas comparsas han prometido al querido amigo «Paco» San Martín, el máximo organizador, asistir.

Será la de mañana una «gloriosa noche» en el Glorioso Anaranjado.

Dr. José A. Tremols y Amat

Sentidísima ha sido aquí la muerte de tan querido amigo, que por incontables años fué un afamado médico, captándose muchos afectos y simpatías por su bondad, practicando la máxima de «alegrar al enfermo es curarlo», con su semblante siempre sonriente, «contagiándolos» con su alegría.

Por tan irreparable desgracia doy mi sentidísimo pésame a su esposa mi distinguida amiga, la señora María Zarraluqui, a su hija «Nena», esposa del querido amigo «Chicho» Maciá, e hijo joven galeno doctor Enrique Tremols, asociándome, a su justa pena.

Club de Ferreteros

Los queridos amigos señores Higinio L. Fernández y Marcelino A. Fernández, Presidente y Secretario de la Sección de Fiestas, están ultimando los mil y un detalles en la organización de su gran Festival de Carnaval, mañana, sábado, en su elegante palacete, hermosos salones y extensos jardines.

Las máscaras serán reconocidas por la Comisión de recibo, requisito que será cumplido con todo rigor.

Higinio, antiguo convecino, y Marcelino gran admirador de las gentiles viboreñas, han hecho entre ellas una extensa invitación, y ellas no faltarán.

Colonial Club

Un baile de Carnaval celebra este Club del pintoresco caserío de Los Pinos al que asistirán las numerosas y apreciables familias en él residentes y otras muchas invitadas.

Desde las nueve hasta la madrugada se bailará incesantemente con gran alegría.

Teatro Tosca

Tarde y noche en el cine «toscano» se proyectan hoy las cintas «Regalo de Bodas», por Jean Bennett y Cary Grant, y «Daría mi Vida», por Frances Drake y Ten Brown.

Mañana sábado, «Sublime engaño», por Claire Trevor y J. Darewell y «Princesita de Arrabal», por Shirley Temple y Frank Morgan.

Un lucidísimo baile

Así puedo calificar el celebrado por la Asociación de Antiguas Alumnas «María Teresa Comellas», en los elegantes y hermosos salones del gran Hotel Nacional, pues asistieron numerosísimas señoras y señoritas, las más bellas, elegantes y selectas representaciones sociales.

Véome obligado a sólo sonsignar una parte de la concurrencia hoy, y terminaré mañana, con la mención de las comparsas.

Véase esta primera parte lo extensa que es:

Directiva:

Srta Presidenta Dra. Delia Ruiz.
Srta. Secretaria Paz V. Castillo.
Srta. Tesorera Laura Mauri.

Señoras:

María Luisa Comellas de Ruiz, María Antonia Comellas de Mauri Amparo Comellas de Montalvo, Carmela Gutiérrez de Báscuas, Matilde Pons de Agüero, Celia Nieto de García, Mariana Marcoleta de Rodríguez, María Naranjo de Ruiz, Beatriz Castro de Navarrete, Conchita Sigarroa de Ceballos, Margot Puente de Nuche, Tulita Solaun de Forns, Teresa G. de Pita, Sra. de Braun Angela Pons de Delgado, Argentina Fabré, Sra. de Gomi, Leonor Albo de Jiménez, Sra. de Cuevas, Raquel G. de Puentes, María Sansé de González, Vda. de Isla, Vda. de Lezama, Sra. de Sánchez, Sra. de Goeyen Dulce Ma. Almeida, Sra. de Morse, de Penabad, Mercedes Pie de Brito, Matilde Cabrera de Dase, Sra. de Masquet, Sra de Goicuría, Milagros García de Suárez, Alicia Lima, Ana Rabre de Dodríguez, Sra. d Bonachea, Sra. de Morán, Vda. de Martínez Adriana Bonet Vda. de Rivera, Sra. de Gervai, Aurora Hernández de Sánchez. Sra. de Martínez, Vra. de Mateos.

Viuda de Chapelli, Mercedes Lozano de Ferreiro,, Virginia Mena de Gómez, Josefina Vilela de Cueto, Matilde Ruiz de Dumois Sra. de Barinaga, Celia de León de Mestre, María Luisa Morse de Viego, Virginia Caso, Sra. de Carrillo, Sra. de Duiz, Elena González, María Martí de Folch, Carmela T. de Acosta, Celia Martínez de González, Sra. de Vila, Sra. de Roberta Julieta Balma, Adela Arrowsmith de de Feria, Sra. de Portela, Ma Luisa Aldereguía, María Pérez de Izquierdo, Consuelo Montes de López, Sra. de Alfonso, Tatica O. de Hernández, Sra. Revilla Viuda de Casanova, Sra. de Moroña, Geleste Riba de Aristigueta, Margarita González de Díaz, Francisca del Pino Vda. de Cruz, Catalina Riera Vda. de Valeret, Sra. de Peláez, Sra. de Vera, Sra. de Freixas, Lucrecia Amenábar de Faes, Sra. de León, Dolores Rodríguez de Penabad, Emilia G. de Roura, Dulce Ma. J. de Portela, Sra de Villar Sra. de Muiño, Sra. de Palacio, Adelina Agusti de Martínez, Mercedes M. Vda. de Calvo, Alicia Arriola de Irizar, Esther Brito de Marqués, Celia Rua de Caso, Mirtha Pérez de Lauzan, Sra. de Ugarte, María Zayas de Aguilar, Reina Margarita Torres, López Oliveros, Rosalina Calvo de Morales Sra. de Fernández de Gastaldi, Zoila Quintero, Estela Guerra de Díaz, Conchita S de Cuscó, Vda. de Campos, Ana Dávila, Sra. de Tosca, Sra. de Sánchez, Sra. de Poo, María Pérez de Izquierdo, Eleonor Duiz de Porras, Mrs. Johny Domehue Sra. de Rodríguez Barquín, Sra. de Pozo, Sra. de Mendoza.

Señoritas:

Georgina Agüero, Juana Agüero, Silvia Rojas, Graciela Valdés Castillo, María Bascuas, Lola Miranda, Sara Fernández, Carmita Torres, Enriqueta Jorge, Yolanda Morejón, Cuca Pérez Lara, Amparo Montalvo, Ada Fernández, Carmen Carrillo, Delia Castillo, Dulce Mantecón, Nena Rubio, Josefina Mantecón. Ana María Delgado, Olga Rubio, Concepción Delgado, Dora Sánchez, Esther Delgado, Raquel Loinaz, Eugenia Aspiazo, Manuela Cruz, Mercedes Mateos, Tula Zayas, Srta. Linares, Amparito Chapelli, Mignon Morán, Paquita Alonso, Margarita Gómez Mena, Srta. Bernal, Srta. Rubio, María Valls, Matide Valls, Laura Rabanal, Conchita Rabanal, Lidia Lunar, Elvira Pérez Puelles, Amalia Navarrete, Caridad Almeida, Virginia Torres, Margot Gravier, Elvira Loret de Mola, Esther Ajamil, Nelia Gravied, Mireya Pérez Fernández, Mercedes Muiño, Elsa Hernández, Elvira Guerra Medellín, Evera Hernández, Margot Márquez, Vera Coste, Georgina Pérez, Luisa Márquez, Lolina Coste, Luz Pérez Puelles, Himilce Pérez, Evangelina Aristigueta, Ma. Eloisa Alvarez del Real, Olga, Morales, Ma. Teresa Palacios, Beba Landaluce, Margarita Díaz Carbó, Pilonga Landaluce, Hilda Díaz Pardo, Olga Carrillo, Hilda Franchi Alfaro, Olga Ruiz, Adela Ortega, Patria Jiménez, Ma Luisa Loinaz, María Antonieta de Castro, Julieta Hernández, Olga Canosa, Edith Portes, Margot Sánchez, Josefina Pérez, Adela Penichet, Elia Hernández Olga González, Olga Pertierra, Asunción Urrechaga, Lolita Diaz González, Elena Serrano, Carmelina Acosta, Maruja Serrano, Luisa Escots, Marta Franquiz, Martha Rodríguez, Olga Weedside, Teté Rivera, Asunción Ferrer, Elba Díaz Carbó, Cucú Morales, Marta Daroca, Margarita Bonachea, Carmita Reyes, Adelaida Acosta, Alicia Forns, Ofelia Tejera, María Aldereguía, Mercedes Carrillo, Ana Clotilde Rojas.

Me es imposible continuar hoy, y como he dicho, en las «Viboreñas» de mañana terminaré, con mi expresiva felicitación ahora a mi distinguida amiga, la Presidenta señorita Dra. Delia Ruiz, extensiva a sus compañeras de Directiva.

Urbano del CASTILLO.

EJERCICIOS ESPIRITUALES Y CONFERENCIAS POR EL P. LABURU PARA HOMBRES

Entrada el 24 de marzo a las siete de la noche para terminar el domingo 28 después de la misa de Comunión General.

Advertencias:

Primera: Las inscripciones para esta tanda se pueden hacer en la iglesia del Sagrado Corazón (Reina 145) en la Agrupación Católica (Mazón y San Miguel) y en el colegio de Belén.

Segunda: Con el fin de extender el beneficio de los Ejercicio Espirituales en retiro a aquéllos Caballeros para quienes sea imprescindible pasar la noche en su casa, se admite en esta tanda un género nuevo de ejercitantes, que estarán en el Colegio desde las 7.15 a. m., hasta las 10 p. m.

Tercera: La cuota de los Ejercicios de cinco pesos.

Cuarta: Cada ejercitante debe llevar al Colegio las toallas frazadas y demás ropa de cama para su uso; prescindiendo de la colchoneta y almohada.

Cursillo de Caractereología para Caballeros y Jóvenes

Para completar la materia propuesta por el P. Laburu en las conferencias dadas sobre «Psicofisiología del carácter,» y con el fin de complacer a las reiteradas instancias de quienes han suplicado las amplíe, la Agrupación Católica Universitaria ha organizado un cursillo de siete clases, que dará el Rvdo Padre los días 7 al trece de marzo en los salones de la Anunciata, Estrella 152 de nueve a diez de la noche.

Inscripciones: Reina 145. San Miguel y Mazón.

Matrícula tres pesos.

Programa del cursillo de Caractereología:

I.—El problema de la Herencia en las anormalidades del carácter.

II.—El concepto psicogenético de las anormalidades del carácter.

III.— Neurosis previstas Histeria, Neurastenia.

IV.—Neurosis incohercibles. Obsesiones y escrúpulos.

V.—De la Paranoia y procesos paranoides

VI—De la Esquizofrenia y procesos esquizoides.

VII—De las toxicomanías.

HURTO

A la policía denunció Mario Haro, vecino de San Nicolás 221, que le habían hurtado la bicicleta de su propiedad que dejó estacionada en la puerta del Juzgado Municipal del Este, estimando su valor en la suma de 30 pesos.

GACETILLAS DE LA GACETA

GACETA OFICIAL NO. 50; PRIMERO, SEGUNDO Y TERCER PLIEGOS

MIERCOLES 3 DE MARZO DE 1937

SECRETARIAS DEL DESPACHO

Estado

MOVIMIENTO DE PERSONAL.—1.—Decreto 717, confirmando como Cónsul de segunda en La Coruña a Eduardo Alvarez y García. 2.—Decreto 718, trasladando a Guillermo de Blank como Enviado Extraordinario y Ministro Plenipotenciario en Inglaterra y Holanda. 3.—Decreto 719, ascendiendo a Cónsul de primera a José A. Losa y Llorens. 4.—Decreto 720, nombrando a Manuel Wall y González, Secretario de Legación de tercera. 5.—Decreto 721, nombrando Enviado Extraordinario y Ministro Plepitenciario en el Japón a Gustavo E. Mustelier. 6.—Decreto 722, nombrando Cónsul de tercera a Josefina Hortensia Rodríguez y Fernández.

Justicia

AMORTIZACION DE NOTARIA.—1.—La que sirvió en el Término, Partido Judicial y Distrito Notarial de la Habana Antonio Pablo Seijas Llanes. CAMBIO DE NOMBRE: 1.—Autorizando a Olga González Solar y Herrera.

Gobernación

TRANSFERENCIA DE CREDITO. 1.—Decreto 708, la cantidad de tres mil pesos del Fondo Especial del Registro de Extranjeros a Pagador de la Secretaría de Gobernación. MODIFICANDO REGLAMENTO: 1.—Decreto 728, adicionando requisitos para la aplicación de recursos al artículo 56 del Reglamento para la ejecución de la Ley del Servicio Civil.

Agricultura

AUTORIZACION DE APROVECHAMIENTO FORESTAL: 1.—Solicitud de Luis Magín Ramírez y García en la finca «La Romana», del Término Municipal de Palma Soriano. 2.—Solicitud de Carlos Machado y Morales en la finca «Río Hondito» del Término Municipal de Trinidad.

Comercio

DEVOLUCION DE DEPOSITO: 1. Aviso de la solicitud hecha al efecto por The American Insurance Company para operar en Seguros Marítimos.

Educación

PAGO DE MENSUALIDADES DE SUPERVIVENCIA: 1.— Resolución a favor de Hermenegildo A. Medina y Medina como esposo de la maestra fallecida Manuela Donestevez.

Comunicaciones

CAMBIOS DE RUTA DE OMNIBUS: 1.—Autorizando la solicitud en la Ruta número 19. REGLAMENTO SOBRE USO DE ASCENSORES: 1.—Establece las reglas a que han de ajustarse los operadores para el manejo de los ascensores de uso público.

Defensa Nacional

PENSIONES: 1.—Decreto 693, fijando la cuantía de la pensión que han de disfrutar los familiares de Bernardo Bolaños y Sánchez. 2.—Decreto 725: Declarando extinguido el derecho de Estela Barrio y Alvarez. REGLAMENTO DE LA LEY DE RETIRO: 1.—Decreto 694: Dejando sin efecto determinadas modificaciones hechas al Reglamento de la Ley Orgánica del Retiro de los Miembros de las Fuerzas Armadas de Mar y Tierra de la República. TEAMS DE TIRO: 1.—Decreto 762, disponiendo los teams que han de concurrir en representación de las Fuerzas Armadas a las Competencias de Pistolas a celebrar en la Ciudad de Tampa.

Comisión del Servicio Civil

RESOLUCIONES: 1.—Con lugar las interpuestas pidiendo reposición de: Francisco Almeda Alvarez, Mariana Mascará y Boza, Federico Ortega Oliva, Martín Lamotte Rouseau, Miguel González Ripoll, Blas Llarenas y Díaz, Ida Camús y Pérez, José Menocal Cabrera, Luis F. Bravo Cuevas, Domingo Fernández Chaqueillo, Ramón González Domínguez, Antonia Mulkay de Orielle, Gustavo Pérez Jacomino, Aurora González y Fernández, Cristina Núñez, Alfredo Hernández Mesa, Julia Bernal y Valladares, Otilia Fina Elisa MacCormack, Raúl J. Trelles, Camilo Espinosa Marín, Manuel Superviele y Bethancourt, Antonio Muñiz Tamayo, Carlos Lima Padilla, Manuel Franchossi y Zenez, Francisco Rodríguez Abascal, Rolando Cosío Ortega, Estrella Jurado. 2.—Con lugar las interpuestas pidiendo pagos de haberes de: María Josefa Gálvez, Oscar Chardiet y Sagarduy. 3.—Con lugar la declaración de ilegibilidad de Nazario Fernández y Benítez.

PODER JUDICIAL

Tribunal Supremo

MOVIMIENTO DE JUECES: 1.—Renuncia de José R. Ríos López como Juez Municipal Suplente de Carcajal. 2.—Por rehusado el nombramiento de Guillermo Duyós Jiménez como Juez Municipal primer suplente de Mayajigua. 3.—Por caducados los derechos de Rogelio Aguila y Consuegra a Juez Municipal Segundo Suplente de Iguará; Roberto Agramonte y Boza a Juez Municipal de Arroyo Blanco y de Carlos Manet a segundo suplente de Dos Caminos.

AVISOS DE RECURSOS DE INCONSTITUCIONALIDAD: 1.— Del presentado a nombre de Rafael Menocal y Cueto y 31 más contra la Ley número 25 de 1935. CONVOCATORIA PARA JUECES: 1.— Para cubrir las plazas de jueces municipales segundos suplentes de Güines, Isla de Pinos y Guanajay.

Audiencias

DIVORCIOS: 1.—Violeta Behar Esquenazi contra José Behar y Graziani. PENSIONES: 1.—Concediéndola a Leticia Eugenia Codeso y Blanca Bethancourt y Duarte. AVISO DE CONTENCIOSOS: 1.—El establecido por Raimundo Prat y Bravo contra Decreto Presidencial.

Juzgados de Primera Instancia

DIVORCIOS: 1.— Habana-Norte, Carmen Pérez Fernández contra José Alonso y Hernández. 2.—Habana-Sur, Catalino Castillo Urra contra Manuel Sobrepera. 3.—Habana-Este, Isidro Alvarez contra María Francisca Hierro y Pina. 4.—Habana-Centro, Rafael de la Cruz Blanco contra Angela Enríquez y Betancourt. 5.—Guantánamo, Salvador Durruthy contra Aurelia Sánchez. 6.—Bayamo, Ramón Lorenzo Alvarez Miniet contra María del Carmen Isabel Larrázabal Sánchez. 7.—Mayarí, harles Levín contra Annabelle Sain. EXPEDIENTES DE DEMENCIA: 1.—Güines, de Juan Núñez Armas. 2.—Colón, de Guadalupe Fagundo González. 3.—Santa Clara, de Juana Dreke. EXPROPIACION: 1.—Habana-Norte Estado Cubano de la finca «Clarita». CAMBIOS DE NOMBRE: 1.—Habana-Este, Mercedes de Moya y Asencio. 2.—Habana-Almendares, Antonio Alejandro María Díaz y Suárez. JUICIOS SUMARIOS: 1.—Marianao, Jacobo Saif Saif contra David Sendiña y Blanco. 2.—Matanzas, José Dueso y Fernández contra María Luisa García y García. 3.—Santiago de Cuba, Dolores Miranda contra Ignacio Ramírez Morillo y Julio Bayard Morlot contra Herederos de Manuel Bayard Ballón. 4.—Guantánamo, Manuel Rodríguez Pérez contra herencia yacente de Fernando Cueria González. INSCRIPCION DE DOMINIO: 1.—Santiago de Cuba, establecido por Santiago Ramón Prats sobre la finca urbana Habana número 5. EXPEDIENTES DE PENSION: 1.—Habana-Almendares, Anacleta Marcelina Valenzuela y González. ABINTESTATO: 1.—Marianao, de Alberto Portuondo Barrios. 2.—Ciego de Avila, de Alfonso Luis. MAYOR CUANTIAS: 1.—San Juan y Martínez, Esteban Suárez y Rojas contra Herederos de Juliana Altagracia San Martín y Suárez. 2.—Matanzas, José Báez y Martínez contra Gusatvo Armando Padrón y Almeida. MENOR CUANTIAS: 1.—Güines, Saturnino González Vidal contra Manuel Bárcenas y otros.—2.—Santiago de Cuba, José Leonardo Luiplañez y Roque contra Virgilio Fuentes y Hermanos y Radamés Pacífico y Morales contra Primitivo Gómez y Gómez.

Juzgados Municipales

EXPEDIENTES SOBRE ACCIDENTES DEL TRABAJO: 1.—Habana-Norte, de Leandro Romero, Juan Percy, Juan . Piñeiro, Amparo Peruci, Alberto Villaurrutia, Manuel González Felipe, Gonzalo González y García. 2.—San Nicolás, de Fermín García Fras y Felipe Daz. 3.—Limonar, de Eloy González. 4.—Cabaiguán, de Rigoberto Franco, Pascual Acosta Baños, Reinería Rodríguez Lorenzo. 5.—Corralillo, Ramón Ricaño López, Armando Fraxeda Machado. 6.—Cruces, Zenón Hernández. 7.—Chambas, David Grande y otros. 8.—Nuevitas, de Eduardo Cortellán, Primitivo Estévez y otros.

CITACIONES EN JUICIOS VERBALES: 1.— Habana-Norte, Arturo Reboredo contra Herederos de José Leicea y Marina. 2.—Habana-Sur, Angeles Vergara Maquilón contra Manuel y Julio del Valle Maquilón. 3.—Cárdenas, Luis Vidal Casanova contra Manuel Rico. 4.—Guantánamo, Manuel Alvarez Rivera contra María Torres; Rosa Mosuqera Vaca contra Carlota Cardona. 5.—Holguín, Alfredo Serrallonga contra Perfecta Sánchez. 6.—Mayarí, Manuel Rodríguez González contra Marcelino y William Haber. 7.—Palma Soriano, Julio Pérez Alvarez contra Agustín Domínguez. SENTENCIAS EN JUICIOS VERBALES: 1.—Habana-Norte, Alredo Pérez y Ortega contra Gervasio Seijo; Alfredo Pérez Ortega contra Francisco Pérez. 2.—Habana-Este, Ramón Fernández Moris contra León Fuk Han. 3.—Marianao, Ramón González Duaz contra Manuel González Díaz. 4.—Artemisa, Rodríguez y Rodríguez contra Mercedes Flores García. ANUNCIOS DE SUBASTAS EN VERBALES: 1.—San José de las Lajas, en el de Rafael Grillo Rodrguez contra Luis Solís. 2.—Yateras, Eladio Busto Rodríguez contra Salvador Díaz González. EXPEDIENTES DE CONSIGNACION: 1.—Matanzas-Norte, notificando a Bonifacio Amézaga la consignación hecha por José Aguirre Echevarría.

ANUNCIOS DE SUBASTAS: 1.—Secretaría de Obras Públicas, obras de reparación de tres puentes en la carretera de Cienfuegos a Manicaragua. 2.—Secretaría de Comunicaciones, suministro de talonarios para giros postales y de otros efectos de escritorio.

CRONICA CATOLICA

ACTOS CATOLICOS QUE SE ANUNCIAN PARA MAÑANA EN LAS DIVERSAS IGLESIAS

En la iglesia de San Francisco

El primer turno de la Sección Adoradora Nocturna de la Habana, celebra en la iglesia de San Francisco, su Vigilia mensual reglamentaria en la noche del seis al siete del actual.

Dará comienzo el sábado seis a las diez de la noche y concluye el domngo siete a las cinco de la mañana con misa, comunión, reserva y retirada de la Guardia Real Nocturna de Su Divina Majestad.

A la misa, comunión y reserva, se abrirán las puertas del templo para que los fieles puedan asistir a la misa, cumpliendo con el precepto de oírla entera todos los domingos.

El jefe del Turno, Hermano Francisco Villaronga, ruega la asistencia a los adoradores activos del turno, complaciéndose en hacer saber a los de los otros turnos, que pueden asistir a estas Vigilias, las cuales por acuerdo del Consejo Directivo de la Sección, se consideran de desagravio al Señor por las ofensas que recibe en estos domingos de Cuaresma, convertidos por espíritu del mundo en domingos de Carnaval.

En las vigilias de desagravio, se permite al adorador permanecer el tiempo que desee en el templo.

El Pbro don Cándido Fraga Santalla, que cantará su primera misa, el día siete en la Santa Metropolitana Iglesia Catedral de la Habana y que ha pertenecido a esta sección como tesorero de la misma, nos ruega invitemos a la misma a su primera misa.

Iglesia del Sagrado Corazón de Reina

Ejercicios espirituales para señoras y señoritas por el R. P. José A. Laburu S. J. del uno al seis de marzo.

Comienzan el lunes primero de marzo y terminan el sábado, día seis con la misa de comunión a las ocho.

Horas:

Mañana: de 10 a 11.
Tarde: de 3.30 a 5.30.

Se podrá oír al P. Laburu en la iglesia de Reina y en los salones de la Anunciata. La entrada a la Anunciata, por la calle de Estrella.

El Jubileo Circular

En la capilla de las Madres Reparadoras, el Jubileo Circular

La exposición de S. D. M., después de la última misa que se celebre en esta capilla.

A las cinco de la tarde, Santo Rosario, visita a Jesús Sacramentado, bendición, y reserva.

En los demás templos

Santo Rosario, lectura espiritual, visita a Jesús Sacramentado y Salve cantada .

Ejercicios espirituales para Caballeros y jóvenes en los Pasionistas

Caballeros y jóvenes.—Les interesa saber las grandes cuestiones de la vida, vengan y aprenderán mucho. En los grandes acontecimientos de la vida, suelen los humildes y sencillos ver con más lucidez las cosas, que los sabios y soberbios. En estos días de verdaderos acontecimientos para vuetras almas, en estos solemnes y santos día de los Ejercicios Espirituales, solo las almas sencillas, humildes y puras, verán con luz del cielo, los grandes movimientos espirituales del alma hacia el bien o hacia el mal.

Para encauzar por rectos caminos esos grandes sentimientos del alma, necesitáis acercaros a Dios, necesitáis acercaros a Dios, necesitáis de blar con Dios en esos momentos de cielo de los Santos Ejercicios Espirituales.

A todos os invito calurosamente para oír las verdades sublimes, grandiosas y consoladoras de nuestra Religión, os invito para que con toda generosidad y nobleza de vuestras almas cumplais con la gran obligación que todo católico tiene, cumplir con el Precepto Pascual.

Que Dios los bendiga a todos.

El Superior

Horario:

Los ejercicios para caballeros y Jóvenes en la capilla de los Padres Pasionistas de la Víbora, darán comienzo el lunes ocho a las ocho de la noche.

Serán dirigidos por el Padre Claudio de la Fuente C. J.

La capilla de los Padres Pasionistas se halla situada en la calle de San Buenaventura número 77. Víbora.

Primera misa en la Santa Metropolitana Iglesia Catedral de la Habana

Nuestro muy estimado amigo, Don Cándido Fraga Santalla, que recibió las Sagradas Ordenes del Presbiterado, el domingo 28 de febrero de manos del Excmo y Rvdmo Señor Arzobispo de la Archidiócesis de San Cristóbal de la Habana, Monseñor Manuel Ruíz y Rodríguez, en la capilla del palacio arzobispal, nos invita a su primera misa, la cual cantaraá en la Santa Metropolitana Iglesia Catedral de la Habana, el domingo siete del actual a las nueve de la mañana.

Muy agradecido a la atención a la par que le felicitamos, le deseamos todo género de triunfos, a la mayor gloria de Dios y eterna salvación de las almas.

La fiesta de Santo Tomás de Aquino será el lunes, ocho del actual

El R. P. Pedro Delgado, Prior de los Padres Dominicos de la Habana se complace en comunicar a los fieles, que debido a ser el día siete domingo IV de Cuaresma, la fiesta patronal de Santo Tomás de Aquino, se traslada al lunes ocho del actual.

Se celebrará a las nueve de la mañana en la iglesia de San Juan de Letrán, sita en 19 y J. Vedado, con misa solemne y panegírico.

La misa será interpretada por orquesta y escogidas voces .

El panegírico lo pronunciará el Padre Prudencio Lerena, C. M. F.

Será presidida por el Excmo Señor Arzobispo de la Archidiócesis, Mons. Manuel Ruíz.

Asistirá el Seminario Conciliar de San Carlos y San Ambrosio.

Se ruega la asistencia a la Agrupación Católica Universitaria, Colegios y Centros Católicos de los cuales es Patrono Santo Tomás de Aquino.

Confesando y comulgando se gana Indulgencia Plenaria, visitando una iglesia de Padres Dominicos.

Primera misa en la Parroquia de Guatao

El Presbítero on Benigno González que recibió el domingo anterior de manos de Monseñor Ruíz, las sagradas Orden del Presbiterado, cantará su primera misa, el domingo siete en la iglesia parroquial de Guatao, en la cual recibió las regeneradoras aguas del Santo Bautismo.

Muy agradecidos a su atenta invitación.

Cardenenses

Aniversarios de bodas

Varios a señarlos.

De fechas recientes.

El pasado día 28 de Febrero celebraron su primer año de casados los jóvenes esposos señora María Dolores Prats y el doctor Tomás Ubieta, médico de la elogiada clínica «La Caridad».

Otro aniversario.

De otro matrimonio.

Los apreciados esposos señora Estrella Escobar y Arsenio García que acaban de cumplir 24 años de casados.

Dos aniversarios más.

Que anoto ahora.

El de los esposos señora Dulce María García de Ortiz y Segundo Ortiz y Juana María Astorquiza y Alberto Flores que llegan al primer año de casados.

A todos mi enhorabuena.

Con mi felicitación.

Zenaida del Valle

Linda muñeca.

Encanto de un matrimonio.

Así Zenaida del Valle, joyita de los apreciados esposos señora Pilar Santos de del Valle y el señor Astolfo del Valle, acreditado comerciante local la cual celebró en la fecha del 21 de marzo su natalicio.

Reciba mi felicitación.

Que Dios la ilumine.

Cumpleaños

Un saludo.

De felicitación.

Ayer celebró su cumpleaños la graciosa jovencita Hilda Tolón, hija de los estimados y jóvenes esposos señora Celia Vázquez y el señor Abigul Tolón.

Mi saludo para Hilda.

Aunque tarde, afectuoso!

Rosita Rodríguez Rodríguez

Un saludo.

Tarde, pero afectuoso.

Es para la linda figulina Rosita Rodríguez Rodríguez, que en días pasados celebró su natalicio viéndose muy halagada y congratulada.

Para ella mi elogio.

Mi cálido elogio.

Un triste aniversario

Se cumple hoy.

En esta fecha.

Seis años hace en este día que dejó de existir en esta ciudad, aquel caballeroso jefe de estimada familia que hizo de Cárdenas su segunda patria: don Faustino Dalmau.

Mi recuerdo a su memoria.

Mi plegaria por su alma.

Otro triste aniversario

Se cumple hoy.

La pérdida de una dama.

Cuatro años hace que dejó de existir la que fué respetable señora Mercedes Callejas viuda de Suárez, ejemplo de bondades y virtudes.

Fecha triste esta.

Para todos los suyos.

Zaida Blanco Vizcaíno

Un saludo.

De felicitación.

Hágolo llegar afectuoso para la bella y gentil señorita Zaida Blanco Vizcaíno, que acaba de celebrar su fiesta onomástica.

Háyale sido alegre.

Eso le deseo!

De días

Un amigo hoy.

Siempre correcto.

Refiérome al doctor Horacio Fernández del Moral, principal gerente de la acreditada farmacia que lleva su nombre en la Avenida de Céspedes y que en esta fecha celebra su santo al igual que su gracioso y vivaracho hijo Horacito.

Pasen el día feliz!

Muy alegre!

Camisas blancas

De novedad.

Camisas blancas.

Así las que, de calidad muy fina, acaban de llegar para caballeros a la conocida casa «La Epoca», de la Avenida de Céspedes, siempre tan visitada.

«La Epoca».

Céspedes 205.

Cárdenas Social, de Febrero

Saldrá en breve.

Cárdenas Social.

Ya se prepara el cuaderno de Febrero de la revista chic cardenense que cumple cuatro años de fundada.

Un esfuerzo.

De lo que puede el querer.

Arechavaleta

Dos noches de comedias.

El sábado y el domingo.

Actuará en Martí la gran compañía de dramas y comedias Arechavaleta, debutando con «Un bebé de París».

Dos noches de lleno.

De seguro!

Noches del Modernista

Siempre animadas.

Siempre concurridas.

Para el viernes, velada de noche, día de damas, anuncia el elegante teatro «El Chico Millonario» y «Melodías del Corazón».

Cartel atrayente.

Muy sugestivo.

«Social», de Massaguer

Circulando ya.

En nuestra ciudad.

Lujoso ejemplar este de Febrero de la gran revista cubana de Conrado W. Massaguer, que todos deben adquirir.

Pídalo al 737.

Vale 20 centavos.

EL BAILE DEL SABADO

En el Club Deportivo

Baile de Mamarrachos.

Rodeado de alicientes.

Una fiesta muy divertida de Carnaval promete ser esta que se efectuará en el Club Deportivo de Cárdenas el próximo sábado 6 de marzo.

Habrá comparsas.

Y máscaras originales.

Habrá también premios para los que luzcan los más llamativos disfraces.

No faltará buena música.

Orquesta y son.

La Sección de Fiestas del Deportivo que preside el querido joven Manolo Pinos se anotará un éxito.

Un éxito completo.

Descontado ya.

Francisco González Bacallao

HABANERA

LA MODA ACTUAL

MODELOS DE HOLLYWOOD

Empiezan a verse los modelos de primavera que nos traen alegres sagios de una temporada deliciosa llena de color y aromas campestres concuerdan con la temperatura agradable de la estación.

Anita Louise, la joven artista del cine que hace resaltar su labor tica dentro de un cuadro perfecto de belleza, nos muestra un traje de tejido a la mano en tono azul, dentro de una forma sencilla adorna con cuatro gardenias blancas que cierran el escote. Completa el mode sombrero de paja blanca y los easter lilies.

VENTA TRADICIONAL

En la ya tradicional venta de zapatos que realiza **El Encanto** en cada temporada, se encuentran los modelos más bellos y elegantes creados en cada estación.

Para ofrecer mayor interés a esa venta, que se convierte en una economía ventajosa para el público, la presenta **El Encanto** al principio de el interés que siempre tiene por var a sus clientes el deseo de cor cerlas dentro de todas las exige de la moda.

En estos momentos tiene en amplios departamentos de zapat muestras y estilos de surtidos modelos para la entrante tempo que los venden a precios especiales la estación, efectuando en ese entre

NOTAS DE PARIS

Las colecciones de primavera revelan una línea más ceñida en la tura y gran extravagancia en cuanto a las modas para de noche. demostrada en las presentes exposiciones de modas para el verano pro que la silueta básica no ha sido alterada y que los conturiers de París ron lejos para hallar inspiración para sus nuevos modelos.

Aparte de Alix, que presenta algunos modelos tan ajustados com misma piel y otros de estilo egipcio muy amplios por delante, la line **Schiaparelli** ajustada como una media y los drapeados orientales para jes de noche **chez Vionnet**, pocas innovaciones hay en la silueta.

Las excepciones en general se ajustan a ceñir aún más el talle un efecto encorsetado por medio de cinturones que presentan una vari muy marcada siendo mucho más estrechos y de menos importancia en todas las casas. **Mainbocher** hace los cinturones anchos de la tela se ajustan al cuerpo y el mismo efecto se logra entallándolos.

Las telas legítimas de cuadros escoceses se disputan el primer con las de rayas, tanto para vestidos como para abrigos en todas las siones haciéndose de mil maneras. Los conturiers han revuelto los rines del pasado para modelar los trajes de noche de estilo romántico liendo a relucir las faldas bouffrant de Segundo Imperio. Estas v desde las que tienen el ancho corriente hasta las que requieren 30 var tela estos modelos se ven **chez Alix** y **Molyneux**. Sin embargo **Molyne Vionnet** presentan estilos de primer Imperio también. Capas drapeada estilo griego se ven **chez Mainbocher** mientras que **Vionnet** los hace a tilo Carnaval pre-guerra.

Molyneux contribuye al ambiente romántico de las modas noct con amplias faldas sostenidas sobre aros. Las modas vienen matizada detalles orientales. **Maggy Rouff** insiste en la silueta egipcia, ampli delante. **Lanvin** emplea los collares de amuletos según los usan en la lonias asiáticas francesas como también adornos y colores orientales. presenta trajes de gala de **batik** en seda de las islas Bali.

Es la falda que la da carácter a la silueta de los trajes de gala. ser muy **bonffant** o de una tela muy doble y dura o también puede se tremadamente esbelta, las líneas exageradamente angostas rompiéndo varias maneras. Esto lo logra Alix con sus magníficos drapeados a por delante y **Schiaparelli** con sus faldas abiertas y ensanchados muy ximos al dobladillo.

CONSEJOS DE BELLEZA

Hay que tener mucho cuidado con los productos que se usan, que si no son puros y de buena calidad pueden ocasionar enfermedades difíciles de curar.

Cuando compramos polvos para la cara debemos recordar que cada fabricante los prepara de acuerdo con el colorete, las cremas y demás productos de belleza, pues si mezclamos uno de una marca y otros de nos exponemos a formar m perjudiciales.

Por eso siempre aconsejamos de los productos **Tokalón**, que niend

SERA DESIGNADO HOY EL DOCTOR AGUSTIN ACOSTA PRESIDENTE DEL PARTIDO UNION NACIONALISTA

Quedó abierta la información pública sobre el Código Electoral que regirá en los comicios para la Constituyente

Se acordó invitar al Sr. Emeterio Santovenia, a Alberto Giraudy y al Dr. Alejandro Vergara. Pueden informar del mismo modo todos los que deseen aportar alguna idea

La Comisión de Derecho Constitucional y Electoral de la Cámara se reunió anoche en el salón de sesiones del Comité Parlamentario del CND, para dar cumplimiento a un acuerdo de la Cámara, con motivo de la proposición de ley concerniente al Código Electoral Especial para la Convención Constituyente.

Quedó abierta en este acto la Información Pública sobre estas materias. Actuó de Presidente el doctor Miguel Suárez Fernández y de Secretario el doctor Francisco Cancio, asistiendo también los representantes señores Fernando de la Cruz, Alfonso Blanco Maceira, Rogelio Regalado, Antonio Bravo Acosta, Rosa Anders.

Se tomaron los siguientes acuerdos:

1: Designación de la señorita doctora Rosa Anders como Ponente de la citada Proposición.

2: Se acordó invitar telegráficamente al Dr. Emeterio Santovenia, líder del ABC; al Dr. Alejandro Vergara, Presidente del P. A. N., y al señor Alberto Giraudy, líder del Partido Revolucionario Cubano.

3: Se hace saber al público, que se hará por medio de la prensa, a todo el que quiera informar, quién habrá de solicitar previamente ser oído por la Comisión.

4: Se ruega a los señores informantes que a ser posible traigan sus informes por escrito para mayor facilidad en el desenvolvimiento de esta Comisión.

5: Las sesiones durarán de 9 a 11 a. m.»

"Es seguro que el doctor Agustín Acosta será nombrado presidente del PUN".

UN CREDITO DE DIEZ MIL PESOS PARA REDIMIR CASAS DE OBREROS

La concesión de un crédito por diez mil pesos, se solicita de la Cámara, según una proposición de ley presentada al Cuerpo por el representante Octavio Campos Trujillo, para redimir de todos los adeudos a los poseedores de las treintitrés casas construídas por la sociedad cooperativa «Trabajo», de la ciudad de Cienfuegos, en la provincia habanera. Se acredita a los poseedores de las casas la propiedad de las mismas.

La ley propuesta tiende a favorecer a familias de obreros que por medio de la cooperativa expresada lograron la fabricación de esas casas.

De igual manera, con el sistema cooperativo empleado en este caso, se construído doscientas viviendas de «Unión y Progreso»; ciento veinte, los de «El Porvenir»; setenta y tres casas «La Crechere», y «Redención» ha construído treinta y ocho.

Política de construcción que merece el estímulo oficial.

Según el expresado proyecto de ley esas familias de obreros, que ofrecen tal ejemplo de cooperación, a pesar de sus esfuerzos, tienen adeudos fiscales y de otra naturaleza, que ahora se quieren redimir, en el caso de la cooperativa «Trabajo», por medio del socorro estatal.

El movimiento de ayer en Palacio.—El Sindicato de Motoristas y Conductores.—La Federación Nacional de Jubilados.—En favor de la Ley Rosado.—El Director del Registro de Extranjeros.—El Senador José Manuel Casanova y los problemas del azúcar.—El Subsecretario de Comunicaciones.—Diez mil pesos para un hospital.—La carretera de Cienfuegos a la Sierra.—El Alcalde de Cabañas.—Actos políticos señalados para fecha próxima.—Dice García Birba que la Minoría existe.—Renovación cenedista.—La vida en Palacio, ayer.—Notas sintéticas de Congreso.—De política menuda

MOVIMIENTO POLITICO

De política menuda

Movimiento nacionalista en Matanzas

Anoche tuvimos oportunidad de charlar breves instantes con distinguidos elementos del Partido Unión Nacionalista en la provincia de Matanzas.

Según nos informaron, el coronel Carlos Mendieta, por medio de su candidato a la presidencia del Partido, doctor Agustín Acosta, se encuentra realizando una serie de gestiones encaminadas a defender a sus amigos políticos de Matanzas.

Entre los elementos de Matanzas más identificados con el ex Presidente se encuentra el señor Eufemio E. Huesa, batallador político matancero, absolutamente identificado con el doctor Agustín Acosta.

Los sargentos nacionalistas

Los dirigentes de la nueva organización de Sargentos Nacionalistas, encabezados por el doctor Gustavo Aynat, visitaron ayer al Presidente de la República, al que expusieron las necesidades de la sargentería punista de la Habana.

Quedaron complacidos de la entrevista.

RENOVACION CENEDISTA

Renovación Cenedista constituyó su primer comité en el barrio de San Juan de Dios.

En la residencia del doctor Felipe Trinchet, Cuba, 16, se celebró el acto. En él hablaron varias personas que expusieron los motivos de la naciente organización.

Se constituyó la mesa, integrada por Narciso Nonell, doctor Felipe Trinchet, Eduardo M. Rodríguez y Ursino Asón.

Notas sintéticas del Congreso

Las licencias de fabricación, gratis

Ha presentado a la Cámara una proposición de Ley la doctora Balbina Remedios, por la que se dispone que a todos los que soliciten licencias de fabricación a partir de la fecha de la vigencia de la ley propuesta y durante el año siguiente, les sean expedidas absolutamente gratis.

Las contrucciones amparadas por estas licencias no devengarán contribución alguna, durante el término de cinco años.

Al hacerse la declaración de habitable —según la ley propuesta— se fijará precio al inmueble, el cual servirá de tipo para el cobro de las contribuciones, después que hayan transcurrido los cinco años antes referidos.

El proyecto que presenta la doctora Remedios tiende a estimular las fabricaciones, para combatir el alza de los alquileres y el desempleo. Y considerando que las licencias de fabricación son duraderas y paralizan obras que pudieran iniciarse rápidamente, ofreciendo trabajo al obrero y fomentando la riqueza del país, es por lo que sugiere la medida expuesta.

N. de R.—Nos sirve de satisfacción que la doctora Remedios haya concretado en una moción la idea lanzada por nuestro Director, doctor José I. Rivero, en una de sus últimas **Impresiones.**

El doctor Portocarrero en actitud de separarse del Comité Parlamentario Cenedista

Por falta de quórum no pudo reunirse ayer el Comité Parlamentario Cenedista en la Cámara, que fué convocado previamente.

Debió tratarse en esa junta de la renuncia mantenida por el doctor Bravo Acosta como presidente-líder.

Igualmente, conocer de las renuncias del vicepresidente doctor Pardo Jiménez, y la de que tiene presentada el doctor Fernández Supervielle.

En la última reunión se trató una moción para que fuera aceptada la renuncia del doctor Bravo Acosta. Otros cenedistas son partidarios de no resolver nada a este respecto hasta que el Ejecutivo Nacional del Partido defina las orientaciones del mismo.

Para líder del CND en la Cámara y presidente del Comité, el que parece contar ahora con las máximas probabilidades es el doctor Farrer Morejón.

El doctor Portocarrero, con motivo de discrepancias con sus compañeros de Comité, anunció a varios reporters su propósito de separarse del Comité Parlamentario de su Partido.

Un grupo de amigos parece haberle hecho desistir de esa actitud.

"Hay mucho embullo para el baile de mamarrachos en el Atlético".

CARTELERA DE ACTOS POLITICOS

Para hoy está citada la reunión de Presidentes y Secretarios liberales, en los salones del Gobierno Provincial. El acto, a las cuatro de la tarde.

—A las ocho de la noche celebra una reunión en el barrio de Puentes Grandes Renovación Nacionalista Ortodoxa.

—Mañana, la Unión de Sargentos Nacionalistas elige nueva Directiva.

—El día siete se reúne el directorio del PUN del Sexto Distrito, para celebrar sus elecciones, en Correa, 4.

—A las dos de la tarde de hoy, Asamblea nacional del Partido Nacionalista, en el Gobierno Provincial.

«LA MINORIA EXISTE», DICE GARCIA BIRBA

El representante Rafael García Birba nos declaró ayer: «Me propongo ripostar en la primera sesión de la Cámara la afirmación del Conjunto Democrático de que no hay minoría cameral. Demostraré todo lo contrario; y que desde que nos retiramos del hemiciclo no se han podido celebrar cinco sesiones convocadas, por falta de quórum».

¿TOMARA NUEVO RUMBO POLITICO EL CORONEL MENDIETA?

Una impresión recogida anoche en los centros políticos, nos impulsa a decir que el coronel Carlos Mendieta, según se asegura, dirige actualmente su rumbo político hacia la quietud, hacia la tranquilidad, hacia la más absoluta inactividad cívica.

No obstante estas impresiones, se tiene entendido que el ex Presidente se dispone a tomar parte importante y definitiva en la próxima reunión de la Asamblea Nacional del Partido Unión Nacionalista, que ha sido convocada para mañana.

PALACIO

Como de costumbre el Presidente recibió a más de cincuenta personas.

El Sindicato de Motoristas y Conductores

Una comisión integrada por José Ortega Pérez; Ricardo Castilla; Ramón Granado y Gregorio Alvarez, en representación del Sindicato de Motoristas y Conductores de la Havana Electric, fué recibida por el Presidente.

El señor Ortega Pérez informó que se habían interesado con el Coronel Laredo Bru, por un memorándum entregado en la Presidencia siendo Jefe del Estado el doctor Miguel Mariano Gómez y que aún no ha sido resuelto en ninguna de las demandas solicitadas.

Este memorándum, dijo Ortega Pérez, se refiere a la rebaja de sueldo, antigüedad, escalafón etc., de motoristas y conductores. El Presidente prometió dirigirse al Subsecretario del Trabajo a fin de que por dicha Secretaría se atienda a lo solicitado.

La Federación Nacional de Jubilados

Una comisión de la Federación Nacional de Jubilados y Pensionados del Retiro Civil, presidida por el señor Camilo García Sierra, fué recibida por el Presidente.

El señor García Sierra informó que había entregado al Jefe del Estado un memorándum con los siguientes puntos:

Qué por el Secretario de Hacienda sean situados los fondos que deben ser reintegrados a la Caja del Retiro Civil, por concepto de aporte a la misma, de los fondos especiales dejados de abonarse desde febrero de 1936».

«Rectificar el Mensaje Presidencial enviado al Congreso sobre la implantación del Patronato de la Lotería Nacional en el sentido de que se sostenga el tres por ciento, a favor del Fondo del Retiro, en toda clase de sorteos».

«Activar en el Senado la ley por la que se establecen nuevos ingresos para dicha Caja de Retiro y que está en estudio del doctor Zaydín».

«Solicitar del Secretario de Sanidad una Sala para los jubilados sin recursos que se vean precisados a hospitalizarse».

A favor de la ley Rosado

Fué recibida por el Jefe del Estado una comisión ferroviaria integrada por los señores Oscar Troncoso Aguilar; Adolfo García Gómez; Agustina Arza; Alfredo González Piña y Antonio Crape Ferrer.

Dicha comisión entregó un memorándum al Presidente interesando su cooperación a favor de la Ley del senador Rosado, sobre la Caja de Retiro Ferroviario, incluyendo a todos los elementos pertenecientes al transporte, terrestre.

El señor Troncoso dijo que el Presidente prometió interesarse por dicha ley.

El Director del Registro Extranjero

Se entrevistó con el Presidente el señor Enrique Quiñones, Director del Registro de Extranjeros.

Informó que todo sigue igual, por lo que continuará aplazada la reorganización de dicho Departamento.

Despachando

Con el Jefe del Estado despacharon asuntos de sus respectivos Departamentos los secretarios Giménez Lanier, de Gobernación, Portuondo Domenech, del Trabajo; Zenón Zamora, de Sanidad y Amadeo López de Agricultura.

Una Comisión azucarera

Se entrevistaron por la tarde con el Presidente de la República los señores José Manuel Casanova, Arturo Mañas, García Monte y Armando González, representativos del Instituto de Estabilización del Azúcar.

Sobre lo tratado nada quisieron decir.

Sobre el impuesto interamericano de 0.75 al azúcar el señor Casanova dijo:

«Continuamos batallando para que se modifique. Es muy posible, como publicaron los periódicos de la mañana, que dicho impuesto sea reducido a medio centavo como regía antes del fallo del Tribunal Supremo americano».

El Subsecretario de Comunicaciones

Acompañado del Presidente del Ayuntamiento de Cienfuegos, se entrevistó con el Jefe del Estado el Subsecretario de Comunicaciones José A. Cabrera.

Dijo que solo habían saludado al Coronel Laredo Bru.

Diez mil pesos para un Hospital

Luego de su entrevista con el Presidente, el senador Carlos Font manifestó que había tratado en compañía del doctor Alonso Pujol de distintos proyectos de ley de carácter político que figuran en la Orden del Día del Senado.

Agregó que estaba gestionando un crédito de diez mil pesos para el Hospital Civil «Luis Pernas», en la ciudad de Cienfuegos.

El Presidente del Consejo Nacional de Veteranos

Celebró una extensa conferencia con el Primer Magistrado de la Nación, el doctor Cosme de la Torriente, Presidente del Consejo Nacional de Veteranos.

El exSecretario de Estado dijo que se había interesado por la ley sancionada por el Presidente creando la Pagaduría Central de Clases Pasivas.

«Ahora, con un solo pagador, se facilitará mejor el pago de pensiones a los veteranos» agregó el doctor Torriente».

La carretera de Cienfuegos a La Sierra

Los señores Juan Manuel Fleites, Alcalde de San Juan de las Yeras, Representante Alberto Vila; Díaz Pardo; Antonio Chariano; Felipe Valdés Romero y Andrés Retes, se entrevistaron con el Jefe del Estado, interesándose por la construcción de una carretera de Cienfuegos a la Sierra.

Con esta carretera, dijo Retes, serían beneficiados numerosos cosecheros de cafés.

El Secretario de Obras Públicas

En compañía del Presidente del Senado doctor Arturo Illas, se entrevistó con el Jefe del Estado, el Secretario de Obras Públicas, ingeniero José Antonio Casas.

El Secretario manifestó que se había tratado de diversas obras públicas en la provincia de Oriente.

Agregó que en la entrante semana serán publicadas las convocatorias de subastas para las obras que se han de realizar en Santiago de Cuba, del Acueducto, Alcantarillado y Pavimentación.

El Alcalde de Cabañas

Fué recibida por el Presidente una comisión integrada por el Alcalde de Cabañas, doctor Rivero, el ex-senador Daniel Compte y otros, quienes se interesaron porque le sea aumentada la cuota al central «Mercedita».

Los marinos del «Jeanne D-Arc»

En el gran salón de recepciones fué recibida por el Presidente Laredo Bru, una numerosa comisión integrada por oficiales y guardias marinas pertenecientes al barco escuela de la armada francesa «Jeanne D-Arc».

Al frente de la misma figuraban los altos oficiales coronel Pierre Latha, el teniente coronel Conet, el Ministro Francés acreditado en Cuba, y el Agregado Militar de la Embajada francesa en Wáshigton.

Los Secretarios de Estado, doctor Juan F. Remos de Defensa, Gral. Montalvo, Portuondo Domenech, del Trabajo y José Enrique Bringuier, de la Presidencia, acompañaron al Coronel Laredo Bru, así como los ayudantes de guardia tenientes del Pino y Federico Flaquer.

Cumplimentaron a los marinos visitantes el capitán Estévez Maymir y los oficiales de la guardia de Palacio teniente Nardo y Juárez.

Los cadetes de la George Military Academia

Se anunció en Palacio, que el próximo sábado harán una visita a la mansión Ejecutiva, ciento veinte cadetes de la «George Military Academy», quienes serán acompañados por el Presidente de la Corporación Nacional del Turismo.

Se informó que el Coronel Laredo Bru, los recibirá en compañía de los miembros de su Gabiente, en el gran salón de espejos.

El rPesidente en la Legación Francesa

Acompañado de sus ayudantes, capitán Estévez Maymir y de los tenientes López y Flaquer, abandonó en las últimas horas de la tarde de ayer Palacio, el Presidente de la República, dirigiéndose a la Legación Francesa.

Se informó a los repórters que el Coronel Laredo Bru, asistió con sus ayudantes a la recepción que en dicha Legación ofreció el Ministro de Francia a los oficiales y guardias marinas de Jean D-Arc».

José Antonio Casas

El Secretario particular del Secretario de Obras Públicas, José Antonio Casas Jr., informó en Palacio que todo está preparado en la Secretaría para las diversas obras que se han de comenzar en la región Oriental de acuerdo con el último viaje realizado por los coroneles Laredo Bru y Batista.

"Admite Torriente que aún cobran pensión veteranos muertos'..

Maternidad pagó en 21 meses $284,843 a madres obreras

Hoy termina la información pública sobre protección a la infancia y adolescencia

Anoche se celebró la información pública correspondiente a la fecha, en la Cámara, sobre el proyecto de ley de prootección al niño, y adolescentes cubanos.

Informaron las siguientes personas: Sra. Pilar Jorge de Tella, Jefe del Negociado de Menores de la Secretaría del Trabajo; Sra. Raquela Mederos viuda de Fernández; señora Rosa Pelleyá, en representación del Patronato de Protección a la Infancia; señora María Telemina viuda de Carrillo; y la señorita Carmen Teresa Bustamante.

La señora de Tella habló sobre las estipulaciones del Tratado de Versalles en relación con el bienestar de los trabajadores, especialmente de las mujeres grávidas y de las madres. Expuso la importancia de la Caja de Maternidad Obrera, que en veintiún meses solos ha pagado la cantidad de $284,843.28, para el descanso anterior y posterior al parto de las madres obreras.

Pidió la señora de Tella el establecimiento de Salas de Maternidad para los hijos de madres obreras. Hizo resaltar la legislación cubana sobre la materia, considerándola una de las más adelantadas.

La señora Mederos expuso la necesidad de establecer cursos preparatorios para las niñas asiladas; y pidió una legislación de asilos.

En su disertación, la señora Mederos sugirió la conveniencia de establecer impuestos a los solteros, profesionales, espectáculos públicos y, al mismo tiempo, pases libres en los transportes.

La señorita Josefa Rodríguez, en nombre de la señora María Telemina, leyó un trabajo sobre la influencia en la criminalidad.

Esta noche termina la información publica, que ha mantenido igualmente desde su comienzo.

GANARON LOS ATLETICOS

MEXICO, marzo 4. AP.—Los players regulares de los Atléticos le ganaron fácilmente al Comintra bateándole duro a tres pitchers mexicanos.

		C.	H.	E.
Athletics . . .	321 002 103	12	18	0
Comintra . . .	300 000 000	3	7	0

Las Ediciones Dominicales Gigantes del DIARIO DE LA MARINA contienen, además del número ordinario:

A: 8 páginas en Rotograbado.
B: Suplemento ilustrado en colores, de 32 páginas.
C: 8 páginas de muñecos en colores.
D: Suplemento Literario, Científico, de Modas y Deportes.
E: La Novela del Domingo, 16 páginas con una obra literaria de primera calidad, ilustrada, en colores.

Las Ediciones Gigantes del DIARIO DE LA MARINA *sólo se distribuyen entre sus Suscriptores.*

Suscríbase al DIARIO DE LA MARINA.-Suscripción Mensual: $1.30. Llame a los Teléfonos M- 7911 - M-7912 - M-7913 y M-7951.

M.E.C.D. 2016

HOY SE EFECTUARA UNA GRAN PARADA ESCOLAR EN SANTIAGO DE CUBA EN HONOR DEL DOCTOR SIRO

Información Telegráfica

DEL INTERIOR DE LA ISLA

(Por nuestros corresponsales a través del hilo directo del DIARIO)

PINAR DEL RIO

EL MAGISTERIO ESTA DE DUELO

GUANAJAY, marzo 4. DIARIO.—Habana. El Magisterio local se encuentra de duelo, por el fallecimiento de la señorita Magdalena Traviesos, una de las más antiguas educadoras de la niñez. Ha fallecido rodeada de sus familiares. En esta villa causó profundo sentimiento su muerte, pues en todas las clases sociales disfrutaba las más grandes simpatías. Su sepelio se verificará mañana. Reciban nuestro más sincero pésame sus familiares. Peón, Corresponsal.

HABANA

LECHEROS MULTADOS

SANTIAGO DE LAS VEGAS, marzo 4. DIARIO. Habana En la mañana de hoy fueron multados por el Jefe local de Sanidad, doctor Arsenio Minsal, en veinte pesos, por infracción del artículo 33 de las Ordenanzas Sanitarias, los comerciantes expendedores de leche, Santiago Villasisanes, vecino de la calle nueve esquina a 12 y Francisco Alvarez de 13 y 2. Como hemos venido publicando el doctor Minsal viene librando una gran campaña, en beneficio del pueblo consumidor, en esta campaña es secundado por el inspector Masfch.

Cesantías

Continúan las cesantías en la Estación Experimental Agronómica perteneciente a la Secretaría de Agricultura, entre el personal de Plantilla. En el día de hoy se han recibido varias, que agregadas a las recibidas en días anteriores suman ya más de veinte.—Manuel Perera, Corresponsal.

REUNION DE VECINOS Y PROPIETARIOS

PUNTA BRAVA, marzo 4. DIARIO Habana. Numerosos propietarios y vecinos del barrio de Guatao, hállanse reunidos con el Alcalde Municipal de Bauta, para tratar de la construcción del tramo de carretera que cruza de Norte a Sur, dicho barrio, y que pasa por la finca del comandante Mariné, y las del doctor López Silvero, la de la viuda de Vázquez Bello, y la finca Lourdes de los Hermanos de La Salle. El Gobernador Baizán, ha prometido realizar dichas obras, a las que contribuirán los vecinos y propietarios de ese barrio y el Alcalde construirá el Parque cuyo terreno de frente a la iglesia.—José A. López, Corresponsal.

SANTA CLARA

SAGUA PIDE LOS TRABAJOS DE BACHEO EN LA RUTA DE SAGUA A SANTA CLARA

S. LA GRANDE, marzo 4. DIARIO, Habana. El pueblo de Sagua, pide a los congresistas de su Jurisdicción, se entrevisten con el Secretario de Obras Públicas, para que empiencen los trabajos de bacheo de la carretera de Sagua a Santa Clara, que se encuentra intransitable, y el dragado del puerto de la Isabela, que no debe quedar olvidado, pues hay créditos consignados para ello. Sagua encuéntrase alerta sobre las gestiones de sus representantes.—Isoba, Corresponsal.

TOMO POSESION DE LA JEFATURA LOCAL DE SANIDAD

RANCHO VELOZ, marzo 4.—DIARIO. Habana. El doctor Agustín Valdés Martínez, tomó posesión del cargo de Jefe local de Sanidad, ante el notario señor Solar. —Sarabia, Corresponsal.

ORIENTE

EL DR. SIRGO EN MANZANILLO.

MANZANILLO, marzo 4. DIARIO. Habana. A las once de la mañana arribó el tren especial del Secretario de Educación, acompañado de su distinguida esposa; del Secretario particular, del Gobernador provincial con su bella esposa, y otros funcionarios, haciéndoseles un entusiasta recibimiento, por las autoridades, los maestros, representaciones de las sociedades locales y del pueblo en general, así como distintas comisiones. En la Junta de Educación se le ofreció un ponche. Visitó el edificio donde funcionará el Instituto, permaneciendo breves horas en Manzanillo, saliendo después para Bayamo.—Corresponsal.

PUESTO A FLOTE EL VAPOR FRANCES

SANTIAGO DE CUBA, marzo 4. DIARIO, Habana. A las cuatro de la madrugada, fué puesto a flote el vapor francés «Saint Domingue», después de dos días de titánicos esfuerzos.

A las cinco de esta tarde después de practicada la inspección correspondiente, salió rumbo a Haití. A' práctico que lo mandaba cuando embarrancó se le formará el debido expediente, a fin de decretar su cesantía.—García, Corresponsal.

EL SECRETARIO DE EDUCACION EN BAYAMO

BAYAMO, marzo 4. — DIARIO. Habana. El Secretario de Educación, después de recibir el Instituto de Manzanillo, despachó en la Junta de Educación, recibiendo al Magisterio, ofreciéndole, el envío de material y otros asuntos. A las tres de la tarde, llegó con su comitiva a Bayamo, siendo recibido por los alumnos de los colegios públicos y privados, el Alcalde Quintín Rosabal, el Jefe del Escuadrón, capitán Verdecía, el presidente de la Junta de Educación, las autoridades civiles y militares, el Magisterio y elementos del pueblo. Asistió al acto la Banda Municipal.

En el hotel Telégrafo efectuóse un almuerzo, ofrecido por el Club Rotario, ocupando la presidencia el doctor Sirgo y su bella esposa, el doctor Francisco Soto, Presidente del Club, el Alcalde Municipal de Bayamo, el Gobernador Pérez André y su esposa, el capitán Verdecía y otros. Habló el señor Soto presentando al Secretario, y después el Gobernador Pérez André pronunció un elocuente discurso, haciendo el resumen el Secretario de Educación, quien prometió inmediatamente la construcción del Centro Escolar, disponiendo de un crédito de ocho mil pesos en este presupuesto para continuarlo con un crédito nuevo en cada presupuesto, hasta terminar la obra.

Después del banquete, visitó el Centro Escolar en ruinas, colocándose la primera piedra, en presencia de las autoridades civiles y militares, de los miembros del Magisterio y escolares amenizando el acto la Banda Municipal, ejecutando la Bayamesa. En nombre del Magisterio, habló el inspector Esteban Montero. Por Bayamo, pronunció un elocuente discurso Manuel Agiiero. El Secretario procedió a echar la primera paletada de mezcla, después de leerse el acta, ejecutando la Banda el Himno Nacional.

El Secretario, recibió en la Junta de Educación, a las autoridades y maestros, a los miembros de la Junta de Educación e inspectores. Los alumnos de la Escuela Superior, cantaron la Bayamesa, visitando después los departamentos del edificio que se hallan en estado ruinoso.

A las seis de la tarde, regresó el Secretario con su comitiva a Santiago de Cuba. Mañana a las nueve efectúase una gran Parada Escolar en la Avenida Michaelsen. Por la noche se le ofrecerá un banquete en el hotel Venus, ofrecido por el Club de Pedagogía. El sábado saldrá la comitiva hacia Banes. También visitará Holguín, donde inaugurará el Centro Escolar, celebrándose allí una revista escolar. Continuará viaje a Camagüey el domingo—Corresponsal especial.

OFICIAL

República de Cuba.—Secretaría de Comunicaciones.—Negociado de Sellos y Material.—Comisión Local de Subastas.—Habana, Febrero 23 de 1937.—Hasta las diez a. m., del día 24 de Marzo de 1937, se recibirán en el Negociado de Sellos y Material de la Secretaría de Comunicaciones, Oficios y Teniente Rey, proposiciones en Pliegos cerrados para el suministro de GIROS POSTALES EN TALONARIOS durante dos años y entonces se abrirán y leerán públicamente. En el referido Negociado se facilitarán a los interesados Pliegos de Condiciones y cuantos más antecedentes sean necesarios.

Fdo. Melanio Díaz,
SECRETARIO DE COMUNICACIONES.

Ds. 4-5-6-7-20 y 21.

ANUNCIOS CLASIFICADOS DE ULTIMA HORA

COMPRAS

9 CASAS

PROPIETARIOS: COMPRO URGENTEMENTE una casa en Alturas de Almendares que esté lejos del tráfico; otra en La Sierra, de 4 a 5 mil pesos; y otra en Almendares, de 3 a 4 mil pesos. Títulos limpios. Operación rápida. Escriban con detalles, a Sr. P. de la Cuesta, Doce entre Tercera y Cuarta Avenida, Ampliación de Almendares. Telf. FO-2419.

VENTAS

48 CASAS

EN $6,500: AMPLIACION DE ALMENDARES, gran residencia con jardín, portal, sala tres habitaciones, hall, baño completo, cocina, garage, jardín al fondo y cuatro habitaciones con su baño, con entrada independiente, propia para dos familias, acera de sombra, cerca de la calle Doce y del parque. Está vacía, citarón y monolítica: Sr. Cuesta: FO-2419.

EN $8,000: NICANOR DEL CAMPO, grandioso chalet de citarón, monolítico, compuesto de jardín, portal, sala, 2 grandes habitaciones, comedor, baño de lujo, cocina, garage con cuarto alto, patio; en los altos: recibidor, 4 grandes habitaciones, otro baño de lujo terraza, acera de sombra. P. de la Cuesta: FO-2419.

CHALET EN RANCHO BOYEROS: Se vende en $12 000, dos plantas: seis habitaciones, tres baños, dos cuartos para criados, garage y demás comodidades. Informan: Telf. M-3381.

HERMOSA CASA DE MAMPOSTERIA: sala, saleta, cinco dormitorios, comedor amplio y demás, garage patio con frutales, situada en Ceiba, Puentes Grandes, cerca colegios de Belén y Candler. Verdadera ganga: $6,000. Telf. FO-3116.

¡DE OCASION! CASA INMEDIATA, Reina y Galiano 4 cuartos, azotea: $3,800; Escobar, junto San Lázaro, antigua: $3,500; otras, inmediatas a Reina y Esquina Toyo: $2,300. Prado 19: M-6513.

MAGNIFICA CASA DECORADA, CON portal, sala, tres cuartos, traspatio con frutales, junto Santa Catalina (Lawton): $3 800; otra, amplia, (garage). Santos Suárez: $4,300; otras, desde $1,600. Prado 19: M-6513.

49 SOLARES

APROVECHE AHORA LUEGO ES tarde ampliación Almendares calle 11 entre 9 y 10 se vende solar, mide 12.96x47 vs. Informes J. Alvarez Telf. M-4661.

GANGA: SOLAR EN EL VEDADO, 16 por 22.66 de fondo, la mejor medida del Vedado, calle 20, entre Trece y Quince, en $3,400. Informes: U-1932. No corredores.

50 FINCAS RUSTICAS

FINCA DE RECREO: SE VENDE frente carretera, 15 kilómetros del Capitolio, 108,000 metros. Precioso chalet, 7 cuartos, 3 baños electricidad, piscina, pozos, arroyos, 500 palmas y garage 3 máquinas: M-1082.

51 ESTABLECIMIENTOS

VENDO POR TENER OTRO NEGO-cio, kiosco-cantina y alquiler de trajes en playa cercana. Tiene duchas. Informes: Habana 24 de 7 a 9 p. m.

VENDO BODEGA: $1,000, SURTIDA, $30.00 diario venta, 4 años contrato. La quemo en ese precio, por tener otra. Informes sólo a persona interesada. Cuenya, café «Independencia», Belascoaín y Reina.

BODEGA: $1 800 EXISTENCIA, LA vendo en $2,000, dando facilidades de pago, sola esquina de gran barrio, contrato y vivienda, enseres modernos. Negocio de verdadera ocasión. Fernández, café «Independencia», Belascoaín y Reina.

VENDO LECHERIA MODERNA, CA-lle Monte: $1,200; vidriera tabacos, centro Habana: $700.00; café restaurant, Galiano: $6 500; casa de huéspedes, 15 habitaciones: $1,200; hospedaje antiguo y acreditado: $1,500; bodegas de todos precios, con facilidades, buenos contratos y en precio. Cuenya, café «Independencia», Belascoaín y Reina.

POR NO PODERSE ATENDER, SE vende próspera casa de compra y venta, en lo mejor de La Habana. Aproveche, magnífica oportunidad. Informes: Virtudes 122 altos.

53 AUTOMOVILES Y ACCESORIOS

HUPMOVIL TIPO SPORTS, 8 CI-lindros de 7 pasajeros en perfectas condiciones se vende muy barato, calle 8 No. 11 esquina a Dolores, Lawton.

SE VENDE PRECIOSA CUÑA CON-vertible, Studebaker 1935, 6 ruedas, radio cornetas, gomas especiales. Precio de regalo, con facilidades. Oquendo 1.

SE VENDE UN CHEVROLET 1935 de 4 puertas, vestidura de cuero, maleta, techo de acero, completamente nuevo, con facilidades. Oquendo 1.

SE VENDE LUJOSO PACKARD 1931, Limousine, de 7 pasajeros, gomas nuevas, pintura de fábrica. Verdadera ganga con facilidades. Marina 2, Auto Service Company.

SE VENDE UN LA SALLE LIMOU-sine, de 7 pasajeros, completamente nuevo. Más barato que lo que usted piensa, con facilidades. Marina 2, Auto Service Company.

SE VENDE LUJOSO LINCOLN ZE-phyr, de 4 puertas, radio, gomas y pintura de fábrica, 12 000 kilómetros. Verdadera ganga, con facilidades, Prado 7.

PRECIOSO STUDEBAKER 1936, DE lujo, radio, de 6 cilindros, gomas y pintura de fábrica. Precio rebajado. Doy facilidades, Prado 7.

SE VENDE UN STUDEBAKER 1935, de 4 puertas 6 cilindros, gomas nuevas, pintura de fábrica, poco recorrido, con facilidades. Oquendo 1.

SE VENDE UN STUDEBAKER 1936, de 6 cilindros, 4 puertas, vestidura de cuero, radio, maleta gomas especiales. Verdadera ganga, con facilidades. Marina 2, Auto Service Company.

SE VENDE UN CHEVROLET 1936, 4 puertas, con maleta, techo de acero, gomas nuevas y pintura de fábrica. Precio increíble. Doy facilidades Prado 7.

VENTAS

53 AUTOMOVILES Y ACCESORIOS

ATENCION

GANGAS

AUTOMOVILES DE USO

Con nuestro anuncio de liquidación y enorme rebaja hemos vendido cuarenta carros la semana pasada.

Quedan muchos más.

Aproveche y vea magníficos automóviles a precios sin igual.

AGENCIA FORD DE MARIANAO

Real y Avenida de Columbia

OFERTAS "DODGE"

Núm. 1

12 AUTOMOVILES de distintas marcas.. .. $ 75 a $ 200

Núm. 2

6 MODELOS sedán, de 5 pasajeros, 4 puertas.. $ 200 a $ 400

Núm. 3

7 AUTOS de 7 pasajeros. Promedio.. .. .. $ 100 a $ 150

Núm. 4

CHASSIS: 4 distintos.. $ 150 a $ 300

Núm. 5

CAMIONES de Estaca: 3 muy buenos. Precios. $ 125 a $ 20

Núm. 6

PANELES: 2 de 1|2 a una tonelada.. .. .. $ 250 a $ 325

EXTRA

5 MODELOS 35-36.. .. $ 400 a $ 850

Servicio "Dodge"

Los precios razonables de cada automóvil, chassis o panel son producto de cotizaciones honradas.

SERVICIO "DODGE"

GANGAS: NINGUNA

ORTEGA Y FERNANDEZ

Departamento de Autos de Uso

EDIFICIO DODGE

23 y P

56 MUEBLES Y PRENDAS

JUEGO DE CUARTO 3 CUERPOS, de caoba en muy buenas condiciones, se vende muy barato, calle 8 No. 11 esquina a Dolores. Lawton.

M-9508

Armando Duvillere. Compra toda clase de muebles finos: objetos de plata, porcelana, marfil, bronce, cristal, estatuas, jarrones, candelabros, vajillas cómodas, butacones, pianos, equipajes, máquinas de escribir y coser, antigüedades: M-9508.

MI JUEGO DE CUARTO, MODERNO: $20.00. Está nuevo y muchos muebles más por pronto embarque. Deseo tratar con particular. Benjumeda 11, bajos, a dos cuadras de Belascoaín.

SE VENDE JUEGO DE COMEDOR, en magníficas condiciones. Precio: $250.00. Villa Carmen, calle 21 entre 4 y 6, Vedado.

FAMILIA VENDE LUJOSO JUEGO cuarto, caoba; moderno, magnífico radio. Urge venta, San Miguel 97, bajos, entre Lealtad y Campanario.

57 UTILES DE OFICINAS

VENDO MUEBLES DE OFICINA: máquinas de escribir, sumar y calcular, archivos, juegos recibidor, libreros, armarios, sillas giratorias, mimeógrafos. Progreso 3, entre Villegas y Aguacate: M-8638.

MAQUINAS UNDERWOOD, DE 25 pulgadas. Vendo mimeógrafo Edison 77, muebles para oficina, archivos, armarios acero, cajas de hierro, divisiones, tarjeteros Kardex. Compostela 43, entre O-Reilly y Progreso: M-8081.

61 DE ANIMALES

VENDO YEGUA INGLESA PURA ocho cuartas. Cargada hace ocho meses, por el mejor semental inglés en Cuba, seis años: $200.00. Apartado 2027 Telf. U-3000.

DINERO-HIPOTECA

63 SOLICITUD

COMPRO BONOS Y ACCIONES DEL Banco Asturiano, Compañía Cubana de Electricidad, Bonos Centro Gallego. También se pignoran. Compro y vendo Bonos y Acciones de todas las Compañías cotizables y no cotizables en la Bolsa. Manuel Piñol, Obrapía núm. 17.

PARA LAS DAMAS

70 INTERES PARA LAS DAMAS

GANE DINERO COMPRANDO EN LA ESQUINA DEL AHORRO

DEPARTAMENTO DE MEDIAS

Medias de Chiffón, pura seda a	$0.75
Medias de seda, semi-dobles . a	0.75
Medias de Chiffón, transparentes . . . . . a	0.85
Medias de Chiffón, marca «Opera» . . . . . a	0.95
Medias de seda doble, marca «Opera» . . . . . a	0.95
Medias de Chiffón, marca «Kayser». (Valen $1.25) . a	1.10
Medias transparentes, marca «Kayser». (Valen $1.50 . . a	1.30
Medias de genuino Crepé marca «Opera» . . . . . a	1.10
Escarpines de hilo . . . . . a	0.19
Escarpines de hilo fino, (3 pares por $1.20). Un par a	0.45
Escarpines de semi-seda, (3 pares por $1.10). Un par a	0.35
Medias patentes, para Colegio, en carmelita y negro . . . a	0.20

En todos los demás Departamentos, precios rebajadísimos.

Para que no le hagan cuentos venga, vea y compare.

Ropa, sedería y confecciones.

LA OPERA

Galiano y San Miguel.

(La Esquina del Ahorro)

ENSEÑANZAS

75 PROFESORAS Y PROFESORES

PROFESORES OFRECEN SERVICIOS a domicilio y en su Academia, para Primera y Segunda Enseñanza: Inglés Francés, Español, Taquigrafía Pitman, Mecanografía, Piano y Labores. Referencias honorables: F-6515, después de las dos p. m.

ALQUILERES

79 HOTELES

ANTIGUO HOTEL «JEREZANO», EL mejor punto y vista de La Habana. Habitación amplia, balcón a la calle; chica: $12.00 a hombre solo, con ropa de cama y baños calientes Prado 102, altos, esquina a Virtudes.

80 CASAS DE HUESPEDES

GALIANO 103, ENTRE SAN JOSE y Barcelona. Habitaciones espléndidas con lavabo, agua caliente en los baños, hermosa terraza, sólo con asistencia. Moral absoluta: M-7380.

83 DEPARTAMENTOS

ALQUILASE UN MAGNIFICO APAR-tamento, en Belascoaín 120. Más informes: Obispo 53, The Trust Company of Cuba. Telf. M-6917.

84 HABITACIONES

EN LUJOSA RESIDENCIA HABITA-ción baño privado garage con o sin comidas. Calle 12 No. 16 entre 3a y 4a Aves Ampliación Almendares. Tel. FO-1512.

HERMOSA CASA, CON BALCON A la calle, muy fresca, en casa familiar de toda moralidad, propia para hombre de negocios o matrimonio solo. Virtudes 93 altos, a una cuadra de Galiano.

HABITACION ESPLENDIDA, TAMA-ño 5 por 5, pintada color; otra, vista a la calle, baño completo. Familia respetable, San Rafael 167, segundo piso, entre Marqués González y Oquendo.

MATRIMONIO SOLO, ALQUILA LIN-da, amplia ventilada y clara habitación con lavabo y baño completo anexo, a damas o matrimonio solo: 10 pesos. Derecho a toda la casa, San Lázaro 504, bajos. Casa particular, frente Universidad.

SE ALQUILA CON O SIN MUEBLES, una habitación en casa de familia, para hombre o matrimonio solo, que no tenga trajín en la casa. Virtudes 122, altos.

PROPIO PARA SEÑORAS DE BUEN gusto. Matrimonio alquila moderna residencia, amplia, linda. El mejor lugar de la Calzada de Jesús del Monte, luz, teléfono, buen baño. Agua caliente: $10.00. Toda asistencia: $30.00. Unico inquilino: I-5844.

A TRES CUADRAS DE SAN RAFAEL y Galiano. Se alquila habitación muy fresca, amueblada, con entrada independiente en 12 pesos. Hay teléfono. Informan: M-3265.

85 NAVES Y LOCALES

PARA ESTABLECIMIENTO, ALQUI-lo magnífica esquina, Lealtad y Virtudes. Se da contrato: $60.00. Informan: F-2438.

SE ALQUILA LOCAL DE 5 POR 5, esquina Neptuno y Basarate, para lechería u otro comercio.

SE ALQUILA BUEN LOCAL, PROPIO para establecimiento, Monte 356. En la misma, una habitación: $4.00 y $6.00.

SE ALQUILA MAGNIFICO LOCAL, para un buen establecimiento, en Diez de Octubre número 147, frente a Agua Dulce. Precio: $30.00, Obispo 53: M-6917.

SE ALQUILAN MAGNIFICOS LOCA-les, en Revillagigedo números 121 y 123. Precios reducidos. Más informes: The Trust Company of Cuba, Obispo 53. Telf. M-6917.

87 HABANA

ALQUILO NEPTUNO 230 2o. ESQUI-na a Oquendo casa moderna con cuatro habitaciones fresquísima. La llave en la bodega. Informan Neptuno y Soledad. Mueblería.

SAN JOSE 152, SE ALQUILA PRI-mer piso, muy cómodo; tres grandes habitaciones, sala y comedor, baño completo, servicio y cuarto de criados: 35 pesos. Informan en la misma, de 3 a 5. Telf. U-6575.

SE ALQUILA CASA MODERNA, LU-cena 9 altos, entre Neptuno y San Miguel, acaba de pintar: sala, recibidor, tres cuartos, baño intercalado completo, comedor al fondo, galería de cristales, servicio de criados, cocina de gas y calentador y cuarto en la azotea con agua. Hora, de 10 a 1. Telf. X-1994.

ALQUILERES

87 HABANA

SAN LAZARO 69 ENTRE CRESPO E Industria con sala, recibidor, cinco cuartos, comedor al fondo baño y cocina y cuarto y servicio de criados. La llave e informes en la bodega.

¿DESEA USTED CASA O APARTA-mento? Diríjase al Bureau de Información Aguila 247, altos, esquina a Corrales. Diariamente llevamos el record de casas y apartamentos desalquilados en La Habana y repartos. Visítenos.

CONCORDIA 90: ALQUILO AMPLIOS y frescos bajos, con sala, recibidor, cinco cuartos, comedor, baño, cuarto y servicio de criados y cuarto de desahogo. Telf. F-4032.

SE ALQUILA BARATO, MODERNO segundo pisito alto, Virtudes 132, entre Gervasio y Belascoaín. Verse, de dos a cuatro: U-1946.

GANGA

Alquilo las 3 plantas de Obispo número 72, entre Aguacate y Villegas, propias para talleres, almacenes u oficina grande. Precio: $110.00. Informan en la misma.

ALQUILO: LEALTAD 13, SEGUNDO piso: sala, saleta, tres cuartos, baño intercalado. Informes: Monte y San Nicolás, sastrería «El Pueblo». Telf. M-7191.

BELASCOAIN 105 Y MEDIO, ALQUI-na a Jesús Peregrino. Se alquilan los frescos altos, acabados de pintar: cinco cuartos, baño completo intercalado, sala, comedor. Se pueden ver, de 1 a 5 p. m. Alquiler $60.00 y dos meses en fondo. Informes: de 11 a. m. a 3 p. m. Telf. F-5891.

REFUGIO 41, BAJOS, CON SALA, comedor, cuatro habitaciones, cocina y doble servicio. La llave en la bodega esquina Industria.

ALQUILO BAJOS: JOVELLAR 57: sala, saleta, cuatro habitaciones, baño intercalado, comedor al fondo y cuarto de criados, en $40.00. Informes: FO-2891.

$45.00: CALLE 20 NUMERO 23, EN-tre 15 y 17, Vedado. Compuesta de jardín, portal, sala 3 cuartos, baño intercalado, hall, comedor, cocina, cuarto y servicio de criados y traspatio. Informes: Bufete de Arellano: M-3936

SE ALQUILA: VILLEGAS 41, BA-jos, entre O-Reilly y Progreso: 20 pesos, con sala, comedor, 3 habitaciones, baño y cocina. The Trust Company of Cuba, Obispo 53: M-6917.

COMPOSTELA Y PORVENIR, ENTRE Sol y Luz, altos preciosos modernos: sala, comedor, dos cuartos baño completo, calentador y cocina de gas: 34 pesos. Llaves, en el café: M-8712.

SAN LAZARO 246 ENTRE CAMPA-nario y Perseverancia, se alquilan los bajos, con sala, saleta y 3 habitaciones. Informes en los altos.

88 VEDADO

PROPIA PARA FAMILIA DE GUS-to, se alquila la moderna, cómoda fresca y lujosa casa de una planta, situada en la calle Diez número 12, entre Línea y Calzada, en el Vedado, con vestíbulo sala, gabinete, living-room, 4 hermosos cuartos, closets 2 baños de familia, hall, comedor, despensa, pantry, cocina, lavandería, cuarto y baño de criados y garage. Agua abundante: $100.00. Llave en la misma de 10 a 6.

SE ALQUILAN ALTOS: 4 HABITA-ciones, baño completo, cuarto de criados, terraza, calle D, número 165, entre 17 y 19, Vedado. Llaves en la ferretería «La Perla».

SE ALQUILA: CALLE 27 NUMERO 104, entre B. y C., bajos: portal, sala, tres cuartos baño intercalado, hall, comedor, cocina, cuarto y servicio de criados: F-3102.

89 CERRO Y PALATINO

CALZADA DE PALATINO NUMERO 23, esquina a Armonía, se alquilan los altos compuestos de sala, cinco habitaciones, comedor, cocina y baño completo. Puede verse a todas horas. Informes el encargado. Precio: $25.00

MARIANAO Y SUS REPARTOS

CASAS EN LA SIERRA Y MIRA-mar: 3 y 4 habitaciones, lujo y confort. La Sierra: 17 entre 8 y 10. Miramar: Línea entre 18 y 20, frente al colegio de Las Ursulinas. Tranvías y ómnibus. Agua abundante. Informes: Siete y Cuatro, La Sierra: FO-1423.

91 J. DEL MONTE Y LA VIBORA

ALQUILO LA CASA BUENAVENTU-ra número 39, entre Milagros y Santa Catalina: portal, sala, comedor, 2 habitaciones, baño completo, cocina, patio y traspatio. Informan enfrente, en el núm. 14.

SAN JOAQUIN ESQUINA A CRISTI-na: sala, comedor, dos habitaciones, baño y cocina. Precio: 25 pesos. Véase a todas horas. Informes: Obispo 53.

SE ALQUILA: CORTINA NUMERO 4, en $30.00 con sala, dos habitaciones, comedor, baño y cocina. Informes: Obispo 53. Telf. M-6917.

92 SANTOS SUAREZ Y MENDOZA

SANTOS SUAREZ 147, ENTRE GO-mez y Mendoza. Se alquila hermosa casa: jardines, portal sala, saleta, tres cuartos, comedor, cuarto y servicio de criados. Telf. A-9108. Puede verse a todas horas

SE SOLICITAN

99 SOLICITUD DE ALQUILERES

SE SOLICITA CASA CHICA O APAR-tamento amueblado, para familia de cuatro, preferiblemente Vedado. Base mensual. Telf. M-9502, o escriban: edificio Bacardí 416.

103 CRIADAS Y CRIADOS

EN SAN MIGUEL 306, ALTOS, SE solicita una señora formal, para los quehaceres de una casa chica. Que tenga referencias y duerma en la colocación. Sueldo: $7.00.

SOLICITO UNA JOVEN BLANCA, para los quhaceres de la casa, para un matrimonio. Sueldo: 12 pesos. Manuel Pruna número 13, entre Pedro Pernas e Infanzón.

SE SOLICITA UN SIRVIENTE FI-no, para comedor Que tenga referencias de familias conocidas. Informes: Calle Cuatro entre Línea y Calzada.

SOLICITO UNA MUCHACHA ASTU-riana para servir comedor, con buena presencia y recomendaciones. Familia conocida, Quinta Avenida, entre Diez y Doce, Miramar, frente al Reloj.

104 COCINERAS Y COCINEROS

SE SOLICITA JOVEN ESPAÑOLA, con referencias, para cocinar y limpiar la casa de corta familia; tiene que dormir en la colocación. Se paga buen sueldo. Cárdenas No. 14, bajos.

SE SOLICITA COCINERA ESPA-ñola ayudar limpieza, no mayor cuarenta años para tres de familia, dormir en la colocación, necesario traiga referencias, sueldo quince pesos. Calle 12 No. 161 altos izquierda entre 15 y 17, Vedado.

SE SOLICITA UNA BUENA COCINE-ra y repostera, es para los repartos. Informes: San Carlos y Peñalver, de 9 a 11. Sueldo: 30 pesos.

SE SOLICITA UNA COCINERA, QUE sea blanca, para tres de familia y dormir en la colocación: $10.00. Morell 27, Loma de Chaple.

SE SOLICITAN

104 COCINERAS Y COCINEROS

SE SOLICITA COCINERA BUENA Y limpia, que sepa hacer dulces y con buenas referencias, para Miramar. Se prefiere viva cerca o por La Sierra. Once número 188, entre H. e I., Vedado.

SE SOLICITA UNA COCINERA, QUE duerma en la colocación calle C. número 169, altos, entre 17 y 19, Vedado. Que tenga referencias.

105 MANEJADORAS

SE SOLICITA UNA JOVEN DEL país blanca o parda de buena presencia para atender niña de siete años. Sueldo $12 00 y uniforme. Calle 15 No. 315 entre B y C. Vedado.

109 COSTURERAS Y MODISTAS

SOLICITO CRIADA DE CUARTOS que lave ropa de un niño y repase ropa. $12 y uniformes. O-Farrill No. 120 esquina a Strampes, Víbora. Tomar ruta 15 o 53. Traiga referencias

114 AGENTES VENDEDORES

REVENDEDORES Y AGENTES LOCALES, AMBOS SEXOS

¿Desea usted ganarse un dóllar diario? Conteste rápidamente este aviso, para garantizarle Agencia exclusiva. Producto agradable, fácil venta y gran consumo diario. Sr. Ubat, Apartado 851 Habana.

116 SOCIOS

SOLICITO PERSONA SERIA, PARA interesarla en buen negocio con $1,000. Le garantizo $100,00 mensuales. El capital que aporto, es $4,000. Su trabajo es administrarlo. No trato con curiosos. Cuba 61, Rodríguez.

SE OFRECEN

118 CRIADAS Y CRIADOS

SE OFRECEN UNA BUENA CRIADA del país blanca y otra de color también buena cocinera y criada inglesa. Buenas referencias: F-6022.

SE DESEA COLOCAR UNA MUCHA-cha española para cuartos o comedor, sabe servir a la rusa tiene buenas referencias. Menos de $18 o $20 no la llamen. Informan F-2206.

DESEA COLOCARSE UNA JOVEN del país para criada de mano. Para informes Salud No 153.

SE OFRECE PARA LA LIMPIEZA o para criada de mano una muchacha formal, desea casa de moralidad, pues tiene quien la garantice. Teléfono A-0331.

DESEA COLOCARSE UNA MUCHA-cha española para criada de mano cuartos o comedor tiene referencias. A-8663.

DESEA COLOCARSE UNA MUCHA-cha española para criada de manos, cuarto o manejar un niño solo es formal y cumplidora. Teléfono U-5470.

DESEA COLOCARSE UNA SEÑORA de mediana edad para acompañar a una señora o limpiar, tiene referencias. No se coloca menos de 10 pesos. Teléfono M17641.

SE OFRECE UNA CRIADA, DE mediana edad, para cuartos o comedor, sabe lavar y coser ropa fina. Prefiere casa de moralidad y corta familia. Telf. U-7071.

SE DESEA COLOCAR UNA JOVEN blanca, para criada de mano o manejadora. Tiene referencias. Telf. F-2784.

SE DESEA COLOCAR UNA ESPA-ñola, para cuartos o comedor, o para cocinar y limpiar a matrimonio solo. Telf. X-3689.

SE OFRECE UNA JOVEN ESPAÑO-la, para comedor o cuartos, sabe servir bien la mesa y entiende de cocina. Tiene referencias. Sueldo: 15 pesos en adelante: A-9809 y M-4876.

SE OFRECE UNA ESPAÑOLA, DE mediana edad, para criada de mano. También cocina y limpia siendo corta familia. Sabe cumplir con su obligación. Informes: Obispo 67. Telf. M-2090.

SE DESEA COLOCAR UNA JOVEN española, para criada de mano o cuartos. Si es matrimonio solo, cocina y limpia. Tiene referencias. Telf. A-8768.

SE OFRECE UNA JOVEN, PARA criada de cuartos. Tiene referencias. Informes: Amargura 9, altos.

SE DESEA COLOCAR UNA JOVEN española, para criada de mano o manejadora; otra, para lavandera. Las dos tienen buenas referencias. No se colocan menos de 15 pesos y prefieren el Vedado. Telf. F-4391.

119 COCINERAS Y COCINEROS

SE OFRECE UNA COCINERA REPOS tera española, no duerme en la colocación, no se coloca por menos de 20 pesos Informan teléfono M-4203.

SE OFRECE INMEJORABLE COCI-nera repostera de color va a repartos una criada española fina, sabe coser bien y lavar ropa fina. Referencias inmejorables. M-7122.

SE DESEA COLOCAR UN COCINERO joven español en casa particular o de comercio tiene referencias. Teléfono FO-2677

SE DESEA COLOCAR UNA COCINE-ra y repostera, americana, sabe hacer platos americanos y criollos y puede hacer plaza. Tiene referencias. Informes: Telf. F-6112. Pregunte por la Americana.

SE DESEA COLOCAR UN JOVEN asiático, cocinero y repostero, cocina bien a la criolla, española y americana. Tiene buenas referencias. Informes: Acosta 35, bajos: Telf. A-9427. Preguntar por Rafael Ton.

SE DESEA COLOCAR UNA JOVEN española, para cocinar, sabe de repostería, es muy trabajadora y muy dispuesta. Tiene referencias, desea buena familia y duerme en su casa. Telf. U-3590.

SE DESEA COLOCAR UN COCINERO y repostero español. Es práctico, formal y sin pretensiones. Telf. A-6313.

SE DESEA COLOCAR UNA SEÑRA española, de cocinera y repostera. Conoce la cocina americana y no le importa lavar un poco. Tiene buenas recomendaciones y sale a los repartos. Sueldo: 20 pesos. Telf. F-5605.

SE DESEA COLOCAR UNA ESPA-ñola de cocinera. Sabe hacer dulces y de todo. Cocina bien, es muy limpia y trabajadora. Tiene buen carácter y estuvo en buenas casas. Informes: U-9719.

SE OFRECE UNA ESPAÑOLA, PA-ra cocinera, cocina a la criolla y a la española, hace dulces y plaza. Lleva tiempo en el país. No se coloca menos de 15 o 20 pesos. Telf. F-6116.

SE OFRECE UNA SEÑORA DE CO-lor, de mediana edad, para cocinar. Sabe cumplir con su obligación. Telf. M-1214.

SE DESEA COLOCAR UNA ESPA-ñola, para cocinar y limpiar a matrimonio solo o corta familia. Tiene referencias y sabe cumplir con su obligación. No le importa salir a los repartos. Llame: Telf. F-3431.

124 LAVANDERAS-LAVANDEROS

SE OFRECE EXPERTA LAVANDE-ra alemana, para ropa fina. Tiene buenas referencias y no duerme en la casa. Llamar: Telf. F-6375, de 2 a 4 p. m.

SE OFRECEN

125 CHAUFFEURS

UN BUEN CHOFFER SIN PRETEN-siones no importa hacer algún trabajo extra, buenas referencias. Telf. FO-2773.

CHAUFFEUR ESPAÑOL DESEA CO-locarse en casa particular o de comercio, tiene referencias y muchos años de práctica. Llamen al teléfono F

COMPRAS

FINCAS RUSTICAS

GENTEMENTE COMPRO FINcas en Arroyo Arenas o cercanías. Indispensable casa buena, electricidad, agua abundante. Precio razonable. Trato directo con propietario. Escribir datos, a J. Miranda calle Ocho número 188, altos, Vedado.

AUTOMOVILES ACCESORIOS

EMPRASE CAMION FORD O CHEvrolet 4 cilindros, carrocería estadio de tonelada o tonelada y media, se desea precio bajo. Teléfono: 1440 Luciano.

COMPRO AL QUE NECESITE VENder de contado Chevrolet del 36 o vestidura de cuero y maletero. Prendo y Peñalver, Garage. Teléfono U-8962.

AUTOS DE USO. SE COMPRAN DE todas marcas americanas y europeas se importa en el estado de uso que se hallen. Telf. F-6025. Paseo y 29, Vedado.

MUEBLES Y PRENDAS

732: COMPRO MUEBLES ANTIguos y modernos: sala, cuarto, comedor, piezas sueltas, escaparates, lindos, burós neveras, máquinas coser, cualquier mueble que represente valor. M-9732.

853 COMPRAMOS MUEBLES, pianos, radios, oro, plata objetos arte, porcelana, burós, máquinas coser, escribir, baúles, escaparates, cómodas sueltas. Compramos todo lo que nos venda. Acuda rápido A-6853.

661. COMPRO MUEBLES MOdernos, no venda sin antes ver nuestra oferta máquina de escribir, cuadros de arte plata y oro, objetos de valor. Brillante. Aguila 139: M-1661.

876: COMPRO MUEBLES RAros, máquinas de coser y escribir, herramientas, baterías de cocina, neveras, lámparas, efectos eléctricos y sanitarios. Salud 10 Telf. A-6470.

800: COMPRO MUEBLES modernos y antiguos: pianos máquinas coser y escribir neveras, adornos, objetos de arte, lámparas, alfombras, enseres de oficina, archivos, casas de caudales, objetos de plata y oro viejo. U-1800.

A-9603: COMPRAMOS y vendemos muebles modernos y de oficina, máquinas de escribir, sumar y calcular coser, contadoras, joyas y todo objeto de valor. «La Guanabacoa» Suárez 7

1003: COMPRO MUEBLES de toda clase de muebles modernos; juegos cuarto, comedor, sala, escaparate luna, máquinas coser, escribir, camas hierro, vitrinas, neveras, ropa de caballero, sillería. Pagamos bien. Operación rápida A-9003.

530: COMPRO MUEBLES en general: pianos, máquinas escribir, coser, objetos Arte, antigüedades, cristales, vajillas, adornos oficina, libros, baúles, muebles cínicos, casas completas. Negocio rápido, «La Prensa»: U-2530, San Rafael y Oquendo, lado del bar.

HARE SU AMISTAD, SI ME LLAma para comprarle sus muebles de caoba, u hogar. Comercio con usados nuevos, a precios de humano. Alcedo. U-1455.

COMPRAMOS MUEBLES DE USO DE casas modernas y aceptamos cambio tanto en sillería Viena, como muebles de todas clases. Galiano 94, Telf. M-9103 Ventas a plazos.

404: COMPRO MUEBLES DE hogar, establecimientos, oficinas, iglesias, hospitales, objetos bronce, cristales, marfil, plata, máquinas coser y escribir, radios, equipajes finos, cubiertos, vajillas, cristales, antigüedades. Operaciones rápidas.

ORO, PLATA Y PLATINO
Compramos en joyas, objetos o monedas rotas
BAHAMONDE Y COMPAÑIA
Amistad 94 casi esq. a San José.

A7795
COMPRO MUEBLES
LO MAS QUE NADIE
MONTE 85
CAMBIAMOS Y VENDEMOS

COMPRO MUEBLES: X-1012 de 3 y corrientes, máquinas de coser, escribir, lámparas ,radios escritorios, neveras, vajillas, libreros y todo lo que deseen vender Pagamos bien. El Art. J del Monte 142

A-6628: COMPRO muebles modernos, neveras de porcelana, objetos de arte, máquinas de coser, escribir, muebles de oficina, radios y equipajes finos Pagamos más que nadie.
"LA REGENCIA"
Suárez, 8 y 10. Telf A-6628.

1003: COMPRO MUEBLES de toda clase de muebles modernos; juegos cuarto, comedor, sala, escaparate luna, máquinas coser, escribir, camas hierro, vitrinas, neveras, ropa de caballero, sillería. Pagamos bien. Operación rápida A-9003

M-2680
COMPRO MUEBLES
Muebles, establecimientos, baúles, cristales, máquinas coser y escribir, lámparas, objetos Arte, vajillas. Liquidamos casas completas. Todo lo que nos pida vender. Trabajo los domingos. Vedado al campo.

VIDRIERAS
M-9136
COMPRA Y VENTA
Muebles para oficinas, máquinas de escribir y coser, radio de onda corta
BAULES Y MALETAS
contadoras, molinos cafés
CAFES Y FONDAS
barberías, cajas hierro, armatostes, divisiones y mamparas.
Compro casas completas, hoteles, refrigeración
OBJETOS DE ARTE
Gabinete médico, mesas operaciones, sillón inválido. Tenemos gran surtido.
Visítenos.
Salud 11: M-9136

DINERO
Sobre joyas.
En todas cantidades.
"LA PERLA"
Animas 84, casi esq. a Galiano
Telf. A-8222

COMPRAS

17 MUEBLES Y PRENDAS

COMPRO MUEBLES: M-2914
CAMBIAMOS Y VENDEMOS
Pagamos más que nadie: juegos de cuarto, sala, comedor, lámparas, neveras, objetos de Arte, máquinas coser y todo objeto de valor. **«La Casa Gris», Angeles 5, entre Reina y Estrella: M-2914.**

M-2655
COMPRO MUEBLES

ORO, PLATA Y PLATINO
Compramos en prendas de todas clases: objetos de plata, bandejas, candelabros, escribanías, cajitas, juegos de café, cubiertería, fruteros, etc. No importa que estén rotos. Esmeraldas, brillantes, zafiros y rubíes finos.
CARBALLAL Y HERMANOS
San Rafael 138, entre Gervasio y Belascoaín. Telf: U-5744.
Pagamos bien y vamos a domicilio.

M-7084: COMPRO MUEBLES, MAquinas de coser, escribir, alfombras, vajillas, pianos, lámparas objetos de Arte libros, cuadros, porcelanas, bronces, neveras, plata, oro, antigüedades, baúles, maletas. Pago alto precio. Rapidez. M-7084.

U-3637: COMPRO MUEBLES, MAquinas coser, escribir, libros, lámparas, burós, plata, baúles maletas, objetos Arte, vajillas, alfombras, oro, antigüedades, cuadros. Casa Varadero. Pago alto precio. Teléfono U-3637.

A-6266: COMPRO
Vendo y cambio muebles, joyas y objetos de Arte. **«La Numancia», Aguila 145: A-6266.**

COMPRAMOS MUEBLES USADOS, máquinas de escribir y coser. Pagamos más que nadie. Díaz y Chao. Teléfono U-5154

A-7795: COMPRO MUEBLES
Pago más que nadie. Llame y se convencerá. Dinero en mano Vamos enseguida Máximo Gómez 85. Teléfono: A-7795. También Cambiamos y vendemos, muy barato.

A-6620: COMPRO MUEBLES
Juegos de cuarto, comedor, sala, piezas sueltas, neveras, refrigeradores, máquinas de coser y escribir, muebles de oficina, radios y equipajes. Liquido casas de huéspedes. «La Moderna», Salud 3: A-6620.

18 UTILES DE OFICINA

COMPRO PIANOS DE TODAS LAS marcas; Cuartos de Cola y Verticales, que estén buenos y sin comején. Manuel Domínguez. Zulueta 36½ por Dragones. Teléfono M-3040.

PUPITRES: COMPRO Y VENDO
Máquinas de escribir, sumar y calcular, mimeógrafos adresógrafos, y muebles de oficina, fluses y capas, a $2.00, Monserrate 39 y Parque de Zayas. Teléfono A-8954.

21 INSTRUMENTOS DE MUSICA

COMPRO PIANOS DE TODAS LAS marcas: Cuartos de cola y Verticales, que estén buenos y sin comején Manuel Domínguez, Zulueta 36½, por Dragones. Telf. M-3040.

23 OBJETOS VARIOS

BALANZAS, PESAS Y PIEZAS SUELtas compro y vendo todas marcas y tamaños. Voy al campo. Escriba una tarjeta acudiré inmediatamente M. Boza, Consulado 68, Habana.

Arrendamientos.

A-1 FINCAS RUSTICAS-URBANAS

SE ALQUILA LA FINCA DE REcreo «Las Delicias» con casa de mampostería a la rústica, acabada de fabricar con todas las comodidades para personas de gusto. Garage para tres máquinas Carretera San Pedro, entre Punta Brava y Guatao. Informan en Aguiar No. 97.

ARRENDAMIENTO: FRENTE A FINca «El Aguila», en el Cotorro, casa mampostería con 4 hermosas habitaciones, gran sala, comedor, etc., 2 baños modernos, cincuenta pesos mensuales; contrato por años. Agua abundante de acueducto y luz eléctrica. Informan: Teléfono A-7775, Sr Suárez

ALQUILO FINCA RECREO O VIvienda 20 minutos ciudad. Carretera Cruz de Piedra. Casa mampostería, azotea luz eléctrica, agua corriente. Informan F-2695.

BARATISIMO ARRIENDO POR UNO o varios años, el balneario de las conocidas playas Hawaiana, con sus glorietas, bohíos, etc. Escriba o visite a René Martínez, Playa de Guanabo.

REPARACIONES

42 MUEBLES Y PRENDAS

REPARACIONES DE MUEBLES:
Barnizamos a muñeca, hacemos trabajos de tapicería, reformamos muebles a precios módicos. Telf. U-1424. También pueden visitar nuestra exposición de muebles de calidad, a precios verdaderamente asombrosos. Mueblería García Espinosa. La casa que no cobra el lujo, San Rafael y Soledad.

REPARACIONES DE MUEBLES
CASA «CORO»
Barnizamos toda clase muebles. Combinaciones maderas, chapas y tapicerías. Especialidad en colores. Limpieza de muebles a domicilio.
Estrella 27, entre Angeles y Aguila. Teléfono: M-2127.

REPARAMOS SUS MUEBLES, POR poco dinero, dejándolos nuevos. Casa Pardo: U-5761. Los modernizamos, barnizamos a muñeca y esmaltamos «Duco». Pinturas nimbre a vapor y neveras. Tapicería en general. Azogamos espejos. Trabajos garantizados, San Rafael núm. 130.

VENTAS

48 CASAS

$650 LIBRE GRAVAMEN, VENDO bungalow acabado fabricar; jardín, portal, sala, dos cuartos, cocina, servicios, traspatio. Grant 14 entre Maceo y Céspedes. Barrio Azul. Dueño: A-9173.

SE VENDEN DOS CASITAS DE mampostería, a cuatro cuadras de la Calzada en la Lisa, Marianao. Se dan muy baratas. Informan Cerro 765, A. Mijares. No corredores

REVILLAGIGEDO No. 59 SE VENde esta casa; para verla en la misma C No. 7, trato directo con el dueño. Telf FO-2161.

REPARTO ALMENDARES: FABRIcación moderna: portal, sala, dos hermosos cuartos, saleta, baño completo traspatio y pasillo, media cuadra tranvías. Su dueño: Telf. F-4739.

CALZADA DE LA VIBORA, VENDO casa cerca de la Iglesia, muy amplia con traspatio y árboles frutales en $6.500. Martín Tejadillo 17.

VENTAS

48 CASAS

$3.600 VENDO HERMOSA CASA MOderna Víbora, jardín, portal, sala, saleta, 4 cuartos, comedor, lujoso baño, patio, traspatio, una cuadra tranvías ómnibus, facilidades, dueño informa teléfono A-9173.

GANGA VENDO ESTAS CASAS ALmendares jardín, portal, sala 2 cuartos baño, comedor, cocina, garage, $2.600; otra portal, sala, 2 cuartos, baño, comedor, cocina, patio $1.350. Chirino: FO-2724.

REPARTO ALMENDARES. POR $7.000 y facilidades para el resto, puede adquirir moderna casa propia para renta produce $150 mensuales. Admito parte en finca rústica provincia Habana Diga (por correo solamente) si es somprador. Sr. Martí, Galiano 47, altos.

RESIDENCIA $10 500. ALTURAS Almendares, próximo al Puente, seis habitaciones, tres baños completos, garage 2 máquinas, fabricación de primera rematada por hipoteca, doce mil, informes A-9173.

VEDADO: CALLE 23 CERCA DE PAseo, casa moderna, con jardín, portal, sala, gabinete, hall seis habitaciones, 2 baños intercalados, comedor pantry, cocina, 2 cuartos y servicios criados, garage 2 máquinas. Mide 13.66 por 50. Precio: $22.000. Yaniz y Pérez, Obispo 65

GANGA. 25 PROXIMO A BAÑOS, 2 casas antiguas fabricadas en 13.66 por 50; a la brisa. Rentan $100 en $10.500. Diez cerca de 23 dos plantas modernas, jardín, portal, sala, dos habitaciones, baño intercalado, comedor, cocina, cada planta $6.000. Yaniz y Pérez, Obbispo 65. M-6872.

ALMENDARES: PROXIMA CURVA Montalvo Chalet 2 plantas, jardín portal, vestíbulo, sala, biblioteca, regio comedor, pantry, cocina, 2 cuartos y servicios criados, garage. Altos: recibidor, 2 terrazas, 4 habitaciones, baño intercalado colores closets, $7.500. Yaniz y Pérez, Obispo 65.M-6872.

CASA MODERNA, MIRAMAR ENtre A y B. 20 metros tranvía Playa Estación Central. Jardín, portal, gran sala, 2 amplias habitaciones, bano intercalado, comedor, cocina, garage patio. $2.6000 Yaniz y Pérez, Obispo 65. M-6872.

HABANA. —SAN NICOLAS CERCA Neptuno. Edificio 4 plantas, moderno, bajos comercio; altos: sala, recibidor, 3 habitaciones, baño intercalado, comedor, cocina cuarto y servicio criados cada planta. Renta $180, $25 000. Yaniz y Pérez, Obispo 65. M-6872.

AGUILA, PROXIMO NEPTUNO, CAsa monolítica 2 plantas. Sala, comedor, 2 habitaciones, baño intercalado, cocina cada planta, renta $65 en $8.000. Otra Jesús María cerca Habana 2 plantas modernas, fabricada en 100 metros terreno, $4.000. Yaniz y Pérez, Obispo 65. M-6872.

SUAREZ, CASA 2 PLANTAS MOdernas, sala, recibidor, 3 habitaciones, baño completo, comedor, cocina, cada planta $8 000. Yaniz y Pérez, Obispo 65. M-6872.

MARIANAO. CASA QUINTA MAMpostería, portal, sala, recibidor, 8 grandes habitaciones, baño completo, comedor, cocina, jardín al centro gran arboleda, fabricado en mil quinientos metros. Se regala en $3.500. Yaniz y Pérez, Obispo 65. M-6872.

SANTOS SUAREZ. LIBERTAD CERca de Strampes. Casa monolítica decorada, jardín, portal, sala, 3 habitaciones, baño intercalado comedor, cocina, servicio criados, garage, $4.500 Yaniz y Pérez Obispo 65. M-6872.

D-STRAMPES ENTRE MILAGROS y Libertad, calle asfaltada, seis casas, techos monolíticos que rentan $105.00, en $11.000. Gran oportunidad para vivienda y renta. Yaniz y Pérez, Obispo 65 M-6872.

LOMA DE CHAPLE
$1.900 libre gravámen, vendo casa Chaple 49 entre O-Farrill y Heredia, mampostería, moderna, jardín, portal, sala, 2 cuartos, baño cocina; está vacía, llave bodega. Dueño: Tel. A-9173

VENDO LAS MEJORES PROPIEDAdes de La Habana: un edificio, en $125.000, la renta un recibo; otra gana $36.00, en $1,250; 3 en Calzada del Cerro, en $3,000; otra, Monte y Angeles: $14,000. Arrojo, Belascoaín núm. 50.

VENDO UNA CASA EN JESUS DEL Monte, a media cuadra del parque Santos Suárez, en $4,500. Puede rentar $50.00. Informes: Marqués González 64-A., bajos, entre Maloja y Sitios.

CALLE B. NUMERO 47, REPARTO Almendares: jardín, portal, sala, 3 cuartos, dos closets, baño lujoso, comedor, pantry, cocina, lavadero, garage cuarto y servicio de criados, patio y traspatio, frente tranvías Playa. Renta 40 pesos. Precio: $5,950. No corredores. Informa su dueño: Telf. A-6304.

VENDO: $1,650, CASA DE MAMPOStería, portal, sala, recibidor, 2 habitaciones patio. Véala: San Carlos 2-C., entre Recreo y Moreno, Cerro, una cuadra Salvador, Alberto Cuervo, edificio Metropolitana 342: M-2808, O-Reilly y Aguacate.

VENDO EN $14,000, EDIFICIO DE 3 plantas, calle Animas, cerca Prado, cada piso con sala, saleta 3 habitaciones y comedor. Alberto Cuervo, Metropolitana 342: M-2808, O-Reilly y Aguacate.

OPORTUNIDAD: VENDO CASA, MAloja 62, próximo Angeles, mide 200 metros: sala, saleta, 5 habitaciones bajas y dos altas. Contado: $2,000 y reconocer $3,000 al 7 por ciento. Zequeira 81, solar 7.50 por 40 varas: $1,200. Marrero, Aguiar 27: M-7774.

AVISO. SE VENDE UN SOLAR EN lo mejor de la Calzada de Luyanó a una cuadra de Toyo todo está alquilado mide 50 varas de fondo y 14,25 de frente, muy barato, no corredores. Informes Telf. X-1254.

REPARTO ALMENDARES. SOLAres y Casas. Ganga, 1 solar altura Almendares, $2,500; 1 esquina, 22.17 por 25.50 vs. a $3.75; Sierra, 1 solar ampliación Almendares, $1,25; 3 solares calle B Linea Playa, a $2.25; 1 casa jardín, portal, 3 cuartos garage, techos monolíticos, mucho patio y demás servicios, $3.500. Véame, calle B, y 14, depósito de hielo. Telf. FO-2729. Reyes.

VENDO LAS CASAS JESUS DEL Monte 503 casi esquina a Pocito con 18 metros de frente y 128 casi esquina a Agua Dulce. Informa: G. Menéndez Cerro 619 entre Patria y Auditor.

VENTA. MI BELLA Y ESPACIOSA casa, situada en la calle Octava No. 28 B entre San Francisco y Concepción mil metros de terreno, frutales, precio de situación (No corredores).

AMPLIACION DE ALMENDARES: calle Doce. Vendo casa moderna, sala, comedor, tres cuartos, closets, zuen baño, fabricación primera, preparada para altos en dos solares 1307 varas. Precio: $9.500. Escriba Apartado 905, Habana

TEODORO CARDENAL
LA METROPOLITANA 310 Y 311
TELEFONOS A-9371 Y FO-1996
Hipotecas, Compro y vendo casas y solares.

SE VENDE PROPIEDAD CUATRO plantas independientes; parte alta de la Víbora, vista magnífica, ómnibus por la puerta, bajo precio Informes 10 de Octubre 328, altos A. de 8 a 10 p.m.

VENDO CASA EN VICTOR MUÑOZ: sala, saleta, cinco cuartos, bajos; y sala, saleta y 4 cuartos, altos. Renta 90 pesos. Precio: $9,000. Informan: Bolsa de Valores de La Habana. Obrapía 33. Andrés Pérez, de 9 a 11 y de 2 a 4.

VENDO CASA EN $1,650: PORTAL, recibidor, sala, 2 habitaciones, San Carlos 2-C. entre Recreo y Moreno, Cerro. Informes: Alberto Cuervo, La Metropolitana 342: M-2808.

VENTAS

48 CASAS

VENDO EN VIVES, BUENA CASA, 300 metros fabricados, altos y bajos, renta 120 pesos. Precio: 12 mil pesos. Bolsa de Valores de La Habana Obrapía 33. Andrés Pérez, de 9 a 11 y de 2 a 4.

REPARTO MENDOZA
Solares: $800.00, $900.00 y $1,000, a $1.80 vara, Avenida Juan Bruno Zayas cerca Colegio Maristas y parques. Telf. M-5090 y U-6723.

VENDO CASA EN LUYANO MOderna, con 10 habitaciones, renta 40 pesos mensuales, Precio: 2,800 pesos. Informan: Bolsa de Valores de La Habana, Andrés Pérez, de 9 a 11 y de 2 a 4, Obrapía 33.

VENDO CASA EN EL VEDADO, 650 la sombra, renta 100 pesos. Precio: metros fabricados, buena acera de 12 mil pesos. Bolsa de Valores de La Habana, Obrapía 33. Andrés Pérez.

Claudio de los Reyes
Compra-venta de casas
Dinero para hipotecas
Empedrado 35. Telf. A-7725.

LOMA DE CHAPLE
$1,900 libre gravamen, vendo casa Chaple 49, entre O-Farrill y Heredia, mampostería moderna, jardín, portal, sala, 2 cuartos, baño y cocina. Está vacía. Llave, bodega. Dueño: A-9173.

GANGA: SE VENDE CASA DE CUAtro plantas, a dos cuadras del Capitolio. No corredores. Informes: I-3718.

$4.200 CASTILLO Y MONTE, 7.50 por 28, pegada Belascoaín 2 plantas concreto modernísima, $6 300; otra 4 casas monolítico y más terreno: $9,750, otra 5 por 15: $2,200. Teniente Rey 22, bajos, M-9430. Romero.

LAGUNAS DOS PLANTAS $7.200; Manrique 6 por 16 dos plantas, $7.300; Perseverancia dos plantas, $7.500; Lagunas monolítico 7x18 $.200 pesos; Lagunas dos plantas $12 000. Teniente Rey 22, bajos: M-8430. Romero.

ESCOBAR, TRES PLANTAS MODERnas, $7.700; Escobar dos plantas, 9 por 37, $14,000; Escobar dos plantas, $7,300; San José, dos plantas: $8 000. Teniente Rey 22 bajos, M-9430 Romero.

CORRALES DOS PLANTAS 300 metros: $10500; Gloria dos plantas $5.000; otra $6 000, Figuras dos plantas, $10.000 regio; Aguila esquina inmejorable $25.500 Teniente Rey 22, bajos, M-9430, Romero.

PARCELA LAWTON BELLISIMA 9 por 23 $460.00. Vedado calle 6 solar completo a $12.00 metro metro parcela Perseverancia 6x16, $5 800; solar Condesa 6 por 25, $2.700. Teniente Rey 22 bajos M-9430. Romero

VEDADO EN LO MAS ALTO Y ENtre 29 y 31 se vende casa acabada construir, fabricación de primera, 5 cuartos, 3 baños, garage 2 máquinas patiecito interior Informan 29 y D, F-1812.

VENDO EL EDIFICIO OQUENDO, nuevo, monolítico, lujoso. Oportunidad invertir 20.000 pesos. Produce diez por ciento libre de gastos. No intermediarios. Su dueño: F-6922.

$1.900 PORTAL, SALA, 2 CUARTOS, baño intercalado, comedor, cocina, entrada para máquina. Calle de Mendoza y Avenida de Columbia, tranvías Marianao Parque y Calle Aguila en la esquina el dueño la vive.

VEDADO
Acabada de construir, vendo en la calle 8 entre 13 y 15, regia casa de dos plantas independientes, techos monolíticos, construcción de primera. Cada planta con gran sala, galería, recibidor, cuatro hermosos cuartos de familia, closets, dos preciosos baños intercalados, comedor al fondo, cocina, despensa, cuartos y baño para criadas. En cuerpo aparte, garage independiente para dos máquinas, dos cuartos de chauffeur y baño; precioso jardín y traspatio, 650 metros fabricación y 683 metros terreno. Véala de 8 a 6. Más informes: Julio C. Granda, Obrapía núm. 33. Telfs. M-5921 y FO-1668.

SE VENDE CASA ANTIGUA PEñalver No 21 entre Manrique y Campanario con 133.09 ms. $3.500. Informes C 276 entre 27 y 29 Vedado.

VENDO AVENIDA DIEZ DE OCtubre 304 y 306, casa vieja, dos frentes, mil ciento diez metros renta $115. No corredores. Informan de 8 a 11 y 1 a 5. En la misma Sr. Manuel.

$1.500 FACILIDADES PAGO CASAS mampostería moderna, ómnibus puerta, jardín, portal, sala, 2 cuartos, cocina, servicios patio, traspatio. Avenida Apóstol y Betancourt, Los Pinos, para verse llamar dueño directo F-2225

49 SOLARES

SE VENDE UN GRAN SOLAR DE esquina y dos de centro, en lo mejor del Reparto La Sierra, frente a parque, doble línea de tranvías y ómnibus, calle B y 8 a $4.50 vara y una manzana con 7.500 varas en el Reparto Larrazábal, frente a Columbia. Informes Aguiar No.97.

QUEDAN MUY POCOS SOLARES libres bien situados en los Repartos de Almendares. Tengo uno 20x46 a $2.00. Muy pronto valdrá el triple. Cómprelo hoy. Dueño FO-3394.

GANGA. VENDO SOLARES VEDAdo y Almendares esquina de 26 por 37, $6.50 vara; otra de 12x47 a $2.75 vara; otro de 10x42 $2 75 vara; otro de 10x47, $2.25 vara. Chirino Telf. FO-2724.

VEDADO. VENDO 2500 METROS EN B y Malecón a $8. Facilidades pago. Dueño F-5471 de 1 a 3.

SOLARES, VEDADO
Calle 23, 14 varas de frente por 37 de fondo, a $8,50 la vara; próximo Línea y G., 7 por 39 metros: $18.50; próximo a Línea y Avenida de los Presidentes, 30 por 50, a $G20.00 metro; próximo a Calzada y J., 25 de frente por 22 de fondo, a $20.00; próximo a calle G., 15 por 39, a $18.00; próximo al parque Menocal, 13.66 por 50 a $15.00 metro; Calzada del Vedado, esquina, 22.66 por 50, a $22.00 metro; Calzada de Zapata, esquina, calle de letra, 500 metros, a $10.00; calle Cuatro, próximo a 23, 13.66 por 50, a $11.00. Gerardo Mauriz: M-7586, Metropolitana núm. 538.

REPARTO MENDOZA
Solares, $800; $900; $1.000, a $2.00 vara. Avenida Juan Bruno Zayas, cerca Colegio Maristas y Parques. Teléfono M-5090. No. 6723.

AVENIDA CENTRAL REPARTO ALturas. En lo más alto, 17,69x30,60. Precio a $4.00. Dueño, Pedro Pablo Smith. Tejadillo, 16. M-3712.

EN GANGA VENDO 470 MIL MEtros de terreno, con precioso frente de 750 de mar, todo de arena, igual a Varadero, a 13 millas del Morro. Puede hacerse un gran reparto para residencias de verano y un gran balneario. Escrita o visite a René Martínez Playa de Guanabo.

VENDO TERRENO ESQUINA, DOS cuadras Belascoaín a $5.00 vara. Tiene: 6.53 por 45.95 varas. Informes de 10 a 12 Chacón 25. A-8166. Moreno.

SE VENDE UNA ESQUINA QUE mide 417 metros, a una cuadra de San Rafael y dos de Galiano. Trato directo con el propietario. Para informes en Zanja 143.

VENTAS

49 SOLARES

VARADERO: SE VENDE UN SOLAR con frente a playa Norte, magnífica situación, módico precio. Para informes: llamen a los teléfonos: F-2898 o M-7703, al Sr. Padrón, en horas laborables.

50 FINCAS RUSTICAS

SE VENDE LA FINCA DE RECREO «Las Delicias» con casa de mampostería a la rústica, acabada de fabricar con todas las comodidades para personas de gusto. Garage para tres máquinas. Carretera San Pedro entre Punta Brava y Guatao. Informes Aguiar No. 97

HORROROSA GANGA
Cinco caballerías, 40 minutos de La Habana por la Carretera Central, dos de caña, soberbia tierra colorada de fondo, con 3 casas, 2 pozos, frutales, palmas: $5,800 y reconocer $2,000 hipoteca moratoriada: U-2269.

CAIMITO: 3 CABALLERIAS FRENTE a carretera asfaltada, tierra primera de primera, precioso palmar, casa antigua de mampostería: $18 000. G. Mauriz: M-7586, Metropolitana 538.

FINCA PROVINCIA HABANA, 3 KIlómetros frente carretera, 27 caballerías, río fértil, propia toda clase nutos del Capitolio: $2,750 caballería cultivo, situación admirable, a 45 millas, G. Mauriz: M-7586, Metropolitana 538.

VENDO FRENTE CARRETERA EN Avenida Boyeros, ¾ caballería, casas, pozos, frutales, palmar, $5.500. Inmediato Instituto Cívico Militar, cuatro caballerías casa mampostería, regadío, $10.000. Cano, Obrapía 46.

REPARTO BELLA VISTA A 3 CUAdras de la carretera de Guanabacoa frente a la línea de los carros de Guanabacoa y la línea de Matanzas, se vende una finquita de 3.000 metros con una casa, a $0.75. J Acevedo, Maceo 8½ altos. Guanabacoa.

CABALLERIA Y CORDELES CERCA Instituto Cívico de Ceiba del Agua Casa, aguada, arboleda, 6 mil pesos. Cuba 50.

PARA VAQUERIA Y CAÑA
3½ caballerías, 15 kilómetros Habana, magnífica tierra negra, apeadero tren eléctrico, trasbordador de caña y trasiego leche. Se regala en 6.500 pesos. U-2269.

PARA VAQUERIA Y CAÑA.
3½ caballerías, 15 kilómetros Habana, magnífica tierra negra, apeadero tren eléctrico, trasbordador de caña y trasiego leche Se regala en 6.500 pesos U-2269.

51 ESTABLECIMIENTOS

CAFE QUINTANA, BIEN SURTIDO se vende a primera oferta razonable su dueño enf ermo. Informan Real 135 Marianao de 8 a 12 a.m.

SE VENDE UN TREN DE CANTInas. San Miguel 64, bajos.

VENDO GRAN BODEGA Y PANADEría, en Calzada: $2,500; café en Paradero, o admito socio con $500.00; una fonda: $500.00; vidriera de tabacos: $500.00. Véame y nunca pagará sobreprecios. Arroyo Belascoaín 50.

VENDO: CAFECITO Y LECHERIA, en pleno Parque Central. Tiene contrato y buena clientela, con $1,000 de contado. Arriendo una cantina. Informes: Villegas y Teniente Rey, vidriera, café. Alfredo.

SE VENDE UNA FONDA SITUADA en calle de Suárez No. 1 gran ganga informes Antonio Len Zanja No. 3 Habana.

SE VENDE UNA BODEGA CON BUEna cantina y con aparatos modernos, en la calle 2, y Pasaje D, Buena Vista, Marianao, por no poder ser atendida por su dueño; por encontrarse enfermo.

VENDO: CAFES, LECHERIAS, HOteles, casa de huéspedes, barras, bodegas, Tengo el negocio que usted necesita. No compre sin antes verme. Dragones y Amistad, Manuel Torres café.

¡ATENCION! TODA PERSONA QUE quiera comprar o vender su establecimiento, en 48 horas, véame en Dragones y Amistad, café. Asuntos serios y reservados. Manuel Torres. Telf. M-4502.

TENGO ENCOMIENDA BUEN NEgocio comercial con vida propia. Absoluta seriedad. Informes directos a comprador Procurador Sardiñas de Armas, Churruca 14, Cerro de 12 a 2 p.m.

GANGA POR NO PODERNO ATENder su dueño se vende una fábrica de muebles bien situada. Para informes Neptuno 229 altos izquierda, entre Oquendo y Soledad de 9 a 12 a. m. No trato con corredores.

BODEGA SE VENDE UNA MUY cantinera, por tener que embarcarse. Está bien surtida. Informa el dueño, no corredores. Neptuno y Consulado. Restaurant Morro Castle, Al folso de la Uz.

SE VENDE UNA CASA DE COMIdas. No paga alquiler . Informan: Monte 147, altos.

SE VENDE UN GARAGE CON STOrage, aproveche esta ganga, por asunto de familia. Se vende. Informan teléfono M-4407

BODEGA-BARRA EN $2.000.00
Con facilidades pago, frente los muelles; buen contrato; poco alquiler; muy surtida; buena venta diaria. Disgusto entre socios motivo venta. Informes: Suárez, Belascoaín y Figuras café.

VENDO DOS ESTABLECIMIENTOS uno de café refrescos y el otro de café guarapo con buena venta. Informes San Miguel y Hospital. Precio Económico. Ramis.

AL QUE DESEE ESTABLECERSE, vendo en importante puerto de mar, provincia Camagüey esquina con local para bodega y vivienda muy barata. 11 No. 131 entre K y L, Vedado Sra. Domínguez.

SE VENDE CAFE ZULUETA No. 71 se da muy barato, por no poderlo atender su dueño. Informes señor Cruz, de 10 a 12 y de 5 a 7. Zulueta No 71.

SE VENDE UN TALLER DE SAStrería y Tintorería situado en buen punto, en $200.00. Informes Amistad No 69 por San José preguntar por del Pozo.

SE VENDE UNA PANADERIA O SE admite socio, también una bodega o se admite socio. Informes en «El Globo», Zanja y Cerrada del Paseo. Severino Rodríguez, de 5 a 7.

52 BOVEDAS Y PANTEONES

MAGNIFICA OPORTUNIDAD
Cedo regio panteón, calle Central del Cementerio de Colón. Es de mármol blanco de Carrara, ornamentado soberbiamente. Se cambia por casa de igual valor. Para verlo, procure al Sr. Chamizo, en el Cementerio. Para cerrar trato, vea al Sr. Pedro Hourcade, Cuba 76: I-3778.

BOVEDA CON OSARIO, PAREDES de concreto tapas mármol italiano seis centímetros: $110.00; bóveda con osario, marco y contramarco media caña, en $210.00. Félix Rodríguez, calle Doce número 229: F-6258.

PANTEON ORILLA CALLE, DOS BOvedas, todo forrado de mármol, en $400.00. Félix Rodríguez: F-6258.

ORILLA DE CALLE, BOVEDA CON osario, paredes mármol macizo, tapas diez centímetros grueso, banco mármol con dos árboles para sombra Se da muy barata. F. Rodríguez, calle Doce número 229: F-6258.

53 AUTOMOVILES Y ACCESORIOS

FORD DEL 34, CUATRO PUERTAS vestidura cuero, chapa particular, en perfecto estado. Se vende por viaje al extranjero. Garage «Ambos Mundos», Trocadero y Blanco.

SE ALQUILA A PERSONAS SERIAS, máquina cerrada, con chapa particular. Garage «Ambos Mundos», Trocadero y Blanco. Telf. M-4750.

VENTAS

AUTOMOVILES Y ACCESORIOS

SE VENDE UN CHEVROLET MASter con 6000 kilómetros caminados completamente nuevo. Garage «Oti», Compostela No. 108.

SE VENDE UN CHEVROLET MASter 6 ruedas del 34, en perfectas condiciones. Compostela No. 108 entre Sol y Luz.

SE VENDE UN PACKARD 8 CILINdros del 30, Sedan limousine, en perfectas condiciones de motor, gomas y pintura. Garage «Oti», Compostela No. 108.

AUTOS DE USO. 10 FORDS Y DIEZ Chevrolet del 33, 4 puertas, Chevrolet del 34, 4 puertas, Ford del año 30, 4 puertas y varios más. Cerrados y turismo. Teniente Rey y San Ignacio No. 16. Para verlos de 7 a 10. Sr. Granda.

SE VENDE UN BUICK DEL 31, EN muy buenas condiciones, con 4 gomas nuevas; dos Chevrolets del 30 y muchas piezas de Marquette, muy baratas y nuevas. Oquendo número 2, garage. Benjamín.

SE VENDEN VARIOS AUTOMOVIles Stutz y camiones Stewart, de uso, a precios sin competencias. También dos guaguas, casi regaladas, o tomo préstamo $200.00, con esa garantía. Alberto Cuervo, Metropolitana 342: M-2808.

LA OPORTUNIDAD QUE USTED esperaba: vendemos Ford 1937 nuevo sin estrenar. Lo puede usted escoger en la agencia Ford. Precio atractivo de acuerdo con nuestra fama. J. Ulloa y Cía. Prado 5.

EL MEJOR PACKARD ABIERTO que rueda, de siete asientos, seis gomas nuevas reflector, pintura y niquelados flamantes, fuelle nuevo, equipo de lujo, baúl Si usted quiere un carro soberbio y elegante, venga a verlo. Precio bajo al contado o a plazos. J. Ulloa y Cía. Prado 5.

ATENCION: CUÑA CERRADA CHEvrolet 1936 nuevecita, dos cuatro asientos, mejor que nueva, precio de ocasión de acuerdo con nuestra fama de carros usados baratos. Al contado o con facilidades. J. Ulloa y Cía. Prado 5.

APROVECHE BUICK 1931 SEDAN, cuero, pintura, gomas etc todo bueno. Este carro lo odamos baratísimo lo mismo al contado que a plazos. J. Ulloa y Cía. La casa de las gangas. Prado 5.

SE VENDE BUICK 1937, TIPO 61, completamente nuevo. Véalo y se convencerá. Tomo carro en cambio. Doy facilidades, Prado 7.

SI USTED NECESITA UN CHEVROlet de luj

VENTAS

56 MUEBLES Y PRENDAS

GABINETE DE OPTICA "Versalles" PRADO Nº 109

TELEFONO A-6613

$9.50

$10.50

Estos preciosos modelos con máquinas garantizadas, pueden ser solicitados desde cualquier parte de la Isla, mandando 20 centavos más para franqueo, a la joyería y óptica Versalles, Prado 109. Telf. A-6613, Lorenzo del Toro.

VENDO CUARTO 3 CUERPOS, CAOba modernísimo completo, lámpara en la cama, comedor renacimiento con cueros repujados, sala inglés, recibidor arte oderno, adornos, lámpara radio precio de ocasión. Prado 27, altos.

La famosa nevera eléctrica «Apex», el maravilloso radio «Colonial» y los modelos exclusivos de muebles, especialmente enchapados, que fabricamos en nuestros talleres, no tienen competencia en precio y calidad. Grandes rebajas durante este mes, al contado y a plazos.

LA CASA "RUISANCHEZ"

Angeles y Estrella. Teléfono: M-2024 Sucursal: mueblería y joyería «La Colonial», Reina 111 TeléfonoÑ A-9921 (En «La Colonial», se compran y cambian muebles, prefiriendo los de lujo).

OBJETOS ARTE JOYAS

A precios increíbles liquidamos: Figuras de bronce y marfil, porcelanas lámparas y frigidaire, relojes de pared y pie, gobelinos, juegos de cubiertos de plata, de café, objetos de plata, muebles antiguos y modernos. También tenemos un surtido enorme de joyería fina.

LOS TRES HERMANOS

Consulado núms. 94 y 96

Telf. M-3534

VENDO JUEGO DE CUARTO MOderno, para persona sola. Precio: $40.00. Puede verse a cualquier hora: calle H. número 93, altos, entre Nueve y Once.

VENTA ESPECIAL

$1.900, regio juego salón chino, con elegante entrada, incrustaciones nácar, fundas bordadas hilos oro, costó $12.000. Otro de cuarto, Boulle, en $1.800, costó $15.000. Barqueño escritorio en $175, costó $600. Monumental figura mármol con columna ónix, $225, costó $1.000. Lámpara bronce cristal, $100, costó $675. Cristal baccarat, 12 brazos, antigua, $225.00 y otros objetos. San Rafael y Oquendo, lado bar. Tel. U-2530.

FAMILIA VENDE LUJOSO CUARTO 3 cuerpos regia coqueta y chiforrober, 3 cuerpos completo, comedor renacimiento taburetes repujados colores asientos respaldo sala moderno, 45 pesos. Lámpara modernista $25. Prado 43, altos.

MAGNIFICA VAJILLA DE CRISTAL compuesta de 88 piezas, hermosa mesa de caoba arte moderno; Montoro No. 3, bajos izquierda entre Carlos III y Lugareño Ensanche Habana.

SE VENDEN TRES VIDRIERAS propias para botica, sedería etc. y un armario con puertas de corredera de vidrio y varios espejos. También se vende un pie de sillón para barbería para niños. Informes, Teléfono A-9219, de 2 a 5 p. m.

DESEO VENDER MI JUEGO DE cuarto, 3 cuerpos, moderno; doy menos de $40.00; el otro está completamente nuevo su barniz; luna $80.00, embarco. Benjumeda 11, dos cuadras Belascoaín.

JUEGO CUARTO: ESTILO MODERno Escaparate 3 cuerpos, chiffororober 8 piezas en total, construído con esmero, todo espigado. Precio en blanco: $55.00. Terminado: $85.00. Sitios 118 Campanario-Lealtad.

JUEGUITO DE SALA MODERNO, de 9 piezas, se da a primera oferta en Sitios 118 entre Campanario y Lealtad.

FAMILIA VENDE CUARTO COMpleto $30.00 último estilo caoba, $115.00, enchapado $65.00 Comedor arte moderno $4500. Renacimiento $60. Nevera $10.00. Refrigerador pequeño $60.00. Sitios 111 Campanario y Lealtad.

57 UTILES DE OFICINA

MAQUINAS ESCRIBIR

Se liquida un gran lote, desde 15 pesos. Hay Underwood, Remington, Royal Wanderer, Woostock y otras marcas. También varias portátil, modernas y varias máquinas de sumar Burroughs y Dalton. Véalas en Merced 66: M-2991.

BOLSA DE MUEBLES DE OFICINA

EN CAOBA DEL PAIS, EN ESTILOS SENCILLOS Y DE LUJO. SU VISITA LE AHORRARA DINERO. ARCHIVOS Y ARMARIOS DE ACERO EN CUALQUIER MODELO. CAJAS DE SEGURIDAD TARJETEROS DE CONTROL VISIBLE «Y. AND E.»

RELOJES MARCADORES "CINCINNATI"

MAQUINAS DE ESCRIBIR "L. C. SMITH"

PORTATILES "CORONA"

MAQUINAS DE SUMAR "CORONA"

REPARACIONES. CAMBIOS CINTAS. PAPEL CARBON.

Compostela 53 y 55, entre Obispo y Obrapía. Telf. A-7744.

MAQUINAS ARCHIVOS

BUROS

CAJAS

PUPITRES

Y MATERIALES DE COLEGIO

DINERO Y JOYAS

FLUSES Y CAPAS A $2.00.

Procedentes de Subastas.

LA HISPANO CUBA

MONSERRATE 39 y Parque SAYAI

TELEFONO A-8054

LIBROS E IMPRESOS

LIBROS Y MODAS

Liquidación, con grandes descuentos, de libros de importación europea. Libros de enseñanza elemental y superior. Revistas de modas en general. Agencia exclusiva, «La Femme Chic a París», «Chic Parisién» y todas sus publicaciones, las mejores del mundo. Pídalas a esta librería. Compra y venta de libros antiguos en general, con y sin grabados. Cubanos, o que traten de América, se prefieren. Librería Albela, Belascoaín y San Rafael. Telf. U-5783 Apartado 511, Habana.

59 RADIOS

RADIO GABINETE 10 TUBOS 5 bandas todas ondas, completamente nuevo, lo venda baratísimo. Calle 4 entre 11 y 13 departamento 8, Pasaje J.F. Sr. Vázquez, La Sierra.

VENDO RADIO LAFAYETTE 1937, por asunto familia, siete tubos, ojo mágico, tres bandas, sin estrenar mueble sobre mesa acostado, $45.00. Teléfono F-6131.

RADIO RCA. VICTOR, 8 TUBOS, BOcina 12, flamante. Cambio por máquina de coser Singer. Venga pronto, Rita 56, reparto Juanelo, Luyanó.

60 INSTRUMENTOS DE MUSICA

$70 VENDE FAMILIA PARTICUlar su piano moderno en flamantísimo estado garantizado sin comején, excelente marca, preciosas voces y su banqueta. Buenaventura 33 esquina a Concepción. Víbora.

SE VENDE EN $125 UN MAGNIFIco piano Dragones 9 esquina Aguila Hotel Moderno, tercer piso, habitación 211.

LA PREDILECTA

LA CASA QUE NO COBRA EL LUJO

GRAN OCASION

PIANOS DESDE $4.00 MENSUAL EN ALQUILER, DESDE $2.00

Tenemos el mejor surtido de las afamadas marcas europeas y americanas Steinway, Rönisch, Blutner, Mehlin, Fischer, y otros

GRANDES FACILIDADES DE PAGO

SAN RAFAEL Y OQUENDO (al lado del Bar)

60 INSTRUMENTOS DE MUSICA

ANTES DE COMPRAR SU PIANO, visite «La Internacional». Esta casa cuenta con un surtido de pianos alemanes y americanos, de las más famosas marcas. Facilidades de pago, San Rafael 57 esquina a Campanario: A-6100.

VENDO PIANO ALEMAN, TIPO pianola propio para estudios mayores por sus voces, regalo por embarcar día 7, $55 Martí y San Antonio (Bodega) Marianao.

CONSERVATORIO. LIQUIDA SUS pianos de estudio y de concierto, las mejores marcas. A primera oferta, por embarcarme Véalos calle 12 número 7 entre F y G frente a la dulcería «Habana». Reparto Batista.

VENDO REGIO PIANO DEL FAMOso fabricante Baldwin, gran intensidad de sonido. Es una orquesta por sí solo. Propio para gran salón o persona de gusto. Muy barato. Dragones, frente al teatro «Martí».

AFINADORES

$2.00 SOLAMENTE DE CUESTA AFInar su piano, poniéndole cuerdas nuevas, gratis, siendo pocas las rotas. Reparaciones grandes baratísimas. Oiga tocar al afinador lindas piezas. Telf I-3186.

AFINE SU PINAO POR $2.00, CON toda garantía y seguridad. Manuel Domínguez afinador-mecánico, graduado en la Escuela «Danguard», de New York, Taller de Reparaciones. Dragones entre Prado y Zulueta. Teléfono M-3040.

61 DE ANIMALES

SE VENDEN 10 POLLONAS CATAlanas leonadas y 2 pollones. 17 y 20 Vedado, Barbería.

SE VENDEN 3 NOVILLAS DE RAZA próxima a parir calle 26 y 35, Vedado Informes Ramón Cuevas

PERRITA PEQUINESA. PARECE una muñequita. Se vende baratísima en Corrales número 67, altos del puesto, esquina a Suárez.

SE VENDE CABALLO KENTUCKIAno buen caminador alazán, se dá barato por no necesitarlo su dueño, puede verse ensillado de cinco a seis de la tarde en J esquina Nueve, Vedado.

DIEZ DIAS PERDIDA GATA BLANca y negra, entiende por «Linda». Pecho blanco, lunar negro en el pecho, tamaño de un peso, cabeza, orejas negras, como un antifaz, cara blanca. Gratificaré Sol 64, altos.

URGE VENTA

Piano en perfectas condiciones, magníficas voces R. C. Houcard, modelo Dase. Ultimo precio: $60.00. Acosta 75, entre Compostela y Picota. Para verlo, de 1 a 3 p. m.

IMPORTAMOS Y VENDEMOS SEmentales de raza como caballos, asnos, cerdos, carneros y toros de las razas lecheras como Holstein, Ayshire, y Jersey, de las razas «dual purpose» como Minking Short Horn y Brown Swiss y de las razas de carne como Aberdeen Angus, Short Horn y Hereford. Harper Brothers. Concha 11, Habana. Teléfonos X-1649 y FO-7342.

SE VENDEN

Cachorros Doberman-Pinscher, con Pedigree, inscriptos en la American Kennel Club de Nueva York. Informes: villa «Rosa». Lisa, Marianao. F0-7441

PAJARERIA «EL CLARIN» — YA llegaron los famosos canarios Hamburgueses de las Montañas de Hartz y San Andrés Canto variado de divinas notas musicales y escala. Haga que la alegría llegue a su hogar oyendo estos divinos animalitos Grandes cargamentos de faisanes blancos por primera vez en Cuba, faisanes dorados ring neek y plateados y de Siberia. Preciosa variedad de pájaros de Australia, México, Brasil y del Africa. «EL CLARIN» es la única Pajarería en Cuba, la mejor surtida y la que más barato vende por importar directamente de todas partes del mundo. Por muy difícil que sea su pedido, hágalo a «EL CLARIN». «EL CLARIN». Vives 91 y en su Sucursal Amistad 73, casi esquina a San Rafael Teléfono M-2435

VENDO A PRECIO DE SITUACION: mulos, carros y arreos, de todas clases; caballos, mulos de monta y Pony, 4 potros sementales, 7 y media cuartas, bonito color; 40 mulos criollos, domados, de monta y carreros; carros cerrados, para lecheros; y un burro semental, criollo; una cesta de mimbre, con sus arreos, montura y una Pony. Domingo Jarro, Marina y Atarés, Jesús del Monte: X-2876.

62 OBJETOS VARIOS

VENDO CANTINA MOSTRADOR caoba nevera, fregaderos, varias vidrieras modernas de mostrador y sobre mostrador, reja para oficina, armatostes vidriera para tabacos. Informes Dragones 46 carpintería.

SE VENDEN 5 CARROS DE 4 RUEdas con carrocería esqueleto, propios para la venta de aguas minerales, o gaseosas. Informes por el teléfono A-9605, de 8 a 12 a.m. y de 2 a 5 p.m. Se dan baratos.

SE VENDE VIDRIERA MOSTRADOR muy poco uso, mide 61 pulgadas por 26. Calle 11 No. 241 entre F y G Vedado.

TOSTADOR CAFE CHEMINEA DE 50 piés por 6 pulgadas. Los doy a mitad de precio. Telf. U-3837.

PESAS Y BALANZAS. PARA COmercios, industrias, familiares, correos, clubs, ganado, caña, ingenios, laboratorios, hospitales públicas Trasbordadores para caña de acero estructural con romana de peso neto aéreo. Venta y servicio organizado en todo el país. Teléfono A-7807 General Equipos, S. A. Habana y Chacón.

VIDRIERAS CONTADORAS. MOLINOS CAFE HOBART.

Mesas de Vitrolite, sillas banquetas, mármoles, exprimidores jugo, pasteleras, caja caudales, pesas, neveras rebanadora jamón, contadoras National, enseres comercio. Compro cambio y vendo.

VIDRIERAS DE USO

Todos tamaños y formas siempre en existencia, de oportunidad Keparamos, cambiamos y construímos. Cano, Habana 116½, entre Amargura y Teniente Rey.

DINERO-HIPOTECA

63 SOLICITUDES

NECESITO 1500 PESOS SOBRE tres casas en Calabazar, 4000 metros una casa gana $11, otra $10, otra $15, también las traspaso con acción a ellas, Vedado calle Dos 271 entre 31 y 33, Angel.

64 OFERTAS

DOY DINERO EN HIPOTECAS, AL 7 por ciento. Operación en 20 horas. También sobre bóvedas, alquileres, etc. Compro casas. Alberto Cuervo, edificio La Metropolitana 342: M-2808. O-Reilly y Aguacate.

SIN INTERVENCION DE CORREdor doy hasta $6.000 oro americano al 10 por 100 si es para el campo o compro casa en la Crecherie. Teléfono F-2153

FACILITO DINERO SOBRE BOVEdas y panteones, desde 50 pesos. Mucha reserva. Firmo en el día. También hipotecas, desde 300 pesos. Informes: J. Llanes. Sitios 42 esquina a San Nicolás. Telf. M-2632

HIPOTECAS. DOY EN HIPOTECA sobre fincas rústicas y urbanas, hasta diez mil pesos. Trato directo o con corredores. Véame de 2 a 3 Edificio «La Metropolitana» 216 Colomá.

DINERO

Doy grandes y pequeñas cantidades en primera hipoteca desde el 7 por ciento en adelante, para La Habana y sus barrios. Compro y vendo casas, solares y créditos hipotecarios. Compro y vendo Bonos y Acciones.

Julio C. Granda

Obrapía 33. Telfs. M-5321 y FO-1668

VENDO CREDITO HIPOTECARIO, capital e interés: $1,800, bien garantizado, casa mampostería, Calzada de Luyanó, muy barato. Informes: Cortina 23. Telf. I-3969.

DINERO HIPOTECAS COLOCO POR encargo clientes mil cuatrocientos pesos sobre urbana Habana barrios también pequeñas cantidades, vendo para rentar ciudadela Lawton 20 habitaciones con terreno para fabricar 20 más. $5.000. Vendo terreno Goicuría y Carmen vara $1 60. Informa Maximino teléfono I-3173.

DINERO

No pierda tiempo. Cuando necesite tomar dinero en hipoteca o pagarés, vea a M. Fernández, San Ignacio 50. Teléfono M-9272. De 2 a 5. Operación rápida y absoluta reserva.

65 BONOS Y VALORES

COMPRO BONOS Y ACCIONES DEL Banco Asturiano, Compañía Cubana de Electricidad, bonos Centro Gallego, también se pignoran, compro y vendo Bonos y Acciones de todas las Compañías cotizables y no cotizables en la Bolsa. Manuel Piñol, Obrapía No. 17.

66 GIROS Y LETRAS

CAJAS RESERVADAS

Las tenemos en nuestras bóvedas, construídas con todos los adelantos modernos y las alquilamos para guardar valores de los interesados. En esta oficina daremos todos los detalles que se deseen.

N. GELATS Y COMPAÑIA

106 Aguiar 108, esq. a Amargura.

PARA LAS DAMAS

67 PELUQUEROS

ROMAN PEREZ EX-PELUQUERO de «El Encanto», va a domicilio. Permanentes sin corriente: $2.00; melenas: 20 cts. dos: 50 cts.; corte y ondulación al agua: 40 cts. Marcel: 50 cts. Teléfono U-6002.

68 MASAJISTAS

MADAME ELSA BRUNNER, MASAjista, especialmente en el tratamiento para reducir el peso, reformar la línea para obtener la silueta moderna, fracturas, dislocaciones, reumatismos y masaje apropiado para cada afección Consultas: de 12 a 5 p. m. Teléfono U-1659. San Lázaro 318, bajos, entre Escobar y Gervasio. Habana

LO INTERES PARA LAS DAMAS

RESIDENCIA PARA SEÑORITAS

ACADEMIA «SANTA TERESA»

San Rafael 71, entre Campanario y Lealtad: A-6874. Esta Academia situada en lugar céntrico de La Habana. Fácil comunicación con todos los centros de enseñanza, ofrece a las señoras y señoritas, estudiantes del interior, un pensionado cómodo, moral y económico. En la misma, se cursa Bachillerato e Ingreso a distintas Escuelas. Informes: Academia «Santa Teresa».

MODISTA. SE HACE TODA CLASE de ropa de señora, se corta y se entalla, se prueba a domicilio si lo desea, se hacen moldes a la medida. Carlos III No 4 2o piso.

CORTE MODERNO NACIONAL

SISTEMA MENDEZ

Hágase experta profesora por el más moderno de los sstemas. Reconocido como el más rápido y práctico para la enseñanza de corte y costura, basado en las últimas modas de París. Su autora y directora señora Méndez ofrece y garantiza la enseñanza del mismo. Se vende en «El Encanto», «La Filosofía» y Academia Central, Neptuno 81, altos. Moldes a medida, de todas clases, se contar y se entalian vestidos. Estricta moralidad. M-6461.

VELLOS

Extirpación definitiva de los vellos de la cara, muslos, piernas, etc. Tratamiento garantizado. Sra. Alexander, calle Tercera número 381, entre Dos y Cuatro, Vedado.

POR UN PESO SE HACE EL VEStido que quiera. Por 50 centavos, corto y entallo. Se dan clases de corte y costura. Manrique 28 casi esquina a Animas.

SISTEMA MACHADO 1936

Academia Nacional de Corte. Sistema Machado, método 1936,. El más rápido y fácil de aprender. Estudiando este valioso método en su casa ustedes aprende en dos meses con título de profesora. Se venden métodos y se dan clases grtis por correspondencia. Pida informes a la inventora, señora Francisca Machado. San Lázaro 316, Habana.

PARA LAS DAMAS

70 INTERES PARA LAS DAMAS

SEÑORAS Y SEÑORITAS, EXISTE un medicamento exclusivamente para las mujeres. Se llama: «Gotas Metrol». Tomando las «Gotas Metrol», desaparecen los dolores y se regulariza el período menstrual Las «Gotas Metrol» son de efecto seguro en las suspensiones de 30 a 60 días. Pidan prospectos. Depósito: Farmacia del doctor Mata, San Lázaro 402. Habana. Teléfono U-6815

MODISTA

Rosalía Hernández

San Rafael 152-B., bajos esq. Oquendo: U.3127

Dobladillo de ojo, a 2 cts. vara

Plisados de todos tamaños

bordados, festones y ojetes en colores. Forramos botones. Hacemos vestidos de alta costura y económicos.

El éxito de esta casa se debe a la calidad de sus trabajos. Tenemos mensajero

¡FUERA CANAS!. OBTENGA UN hermoso color: negro, castaño o rubio, usando la tintura **La Favorita.** Teñido del cabello $3.00. Estuche $1 00 De venta en todas las Farmacias. Depósito: Virtudes número 28.

«CELESTINA». LA CASA DE LOS disfraces. Se alquilan desde 50 centavos: Holandesas, Gitanas, Damas Antiguas, Arabes, Charras. Vendemos gorras rojas, cascabeles collares de Gitanos. San Rafael 41

ENSEÑANZAS

75 PROFESORAS Y PROFESORES

PROFESORA INGLESA DA CLASES a particulares y colectivas, no da informes si no dejan dirección o número de teléfono. Llame al F-4186

INGLES: POR SOLO 3 PESOS AL mes por profesora de reconocida garantía. A domicilio. Por escrito a Mrs. R. Loeb, Calzada de Bejucal y Norte. Arroyo Apolo.

GARANTIZO USTED HABLARA INglés en breve, tomando clases individuales conmigo. Aseguro enseñanza gramática, rápida, perfecta. Especialidad conversación, perfeccionamiento. Competente profesora americana. Galiano 93, altos

MISS. CHRISTIAN: CLASES DE inglés, francés, privadas y colectivas, a domicilio o en mi casa. Preparo alumnos para examen. San Miguel 63, altos, entre San Nicolás y Manrique: F-5960.

ENSEÑO INGLES, POR UN NUEVO sistema, que es rápido y comprensible. También de conversación Clases a domicilio. Profesor Davis. Telf. FO-3397.

APRENDA INGLES CORRECTAMENte. Profesor competente educado en los Estados Unidos. Enseñanza práctica, precios módicos. Clases en casa y domicilio. M. Carvajal, San Nicolás 18, altos. M-5428.

¡SE SOLICITAN 500 ALUMNAS PARA APRENDER CORTE Y COSTURA, ABSOLUTAMENTE GRATIS!

Por el sistema «Alemany». Inventora: Sra Alemany. Directora: Srta. Delia. Aprenda Corte y Costura y hágase profesora titular. Absolutamente gratis se darán clases por espacio de **OCHO CLASES,** presentando este anuncio en la Central, San José 9. A primera prueba el traje le queda a su gusto. Sucursales por profesoras graduadas numerosas: Sra. De Alfonso, San Miguel 69, por Manrique; Srta. Hortensia Atocha 6, Cerro; Sra. de Orfila, Luz 26; Srta. M. Luisa, Telf U-5494; Sra. Matutina, A. Ramírez 18, frente a la quinta de Dependientes; Sra. de Cano, Carmen 17, Santiago de Cuba; Sra. de Landa, Consulado 93; Srta. Ofelia Chacón, Angeles 16, Santa Clara; Srta. Elena Santo Tomás 4, Cerro; Srta. Felicidad, Paradero Orfila, Marianao; Srta Josefina, 22 y Baños, Vedado; Sra. Otero, San Francisco 62; Sra. Zoila, Sitios 181; Sra. Mercedes, Apodaca 71 segundo piso. Damos clases a domicilio y cortamos moldes a medida.

$1.20 MENSUAL: 8 ASIGNATUras, todas inclusive, inscribiéndose hoy, último día. Aproveche: Inglés, Taquigrafía, Teneduría, Mecanografía, Aritmética y Caligrafía. Profesor Tizol, San Rafael 87-A, esquina a Escobar: U-3782.

CLASES POR EL DR. ISIDRO PErez Martínez. Ingresos en Institutos y Universidad, Segunda Enseñanza. Calle Quinta número 27, entre F. y G., Vedado.

A DOMICILIO. INSTRUCCION CORte (Martí) piano taquigrafía cálculo mercaltil y tejidos, profesora con referencias, 2 clases semanales 1 y media hora una o todas las asignaturas $6. A-8622

PIANO, SOLFEO, VIOLIN: $3.00 Profesora expertísima, sistema rápido y fácil. Piezas al mes, exámenes trimestrales. Especialidad en alumnos haraganes. Informes:: lunes y jueves, San Rafael 73, altos. Teléfono: FO-3397

OBSEQUIO DE LA ACADEMIA DE COMERCIO

LUIS E. CORRALES

Los que presenten quince centavos en sellos, recibirán una Aritmética Mercantil práctica. Clases: Teneduría de libros Taquigrafía, Ortografía, Inglés. Clases de Mecanografía. $1.00 mensual, una hora diaria. Clases individuales, Lealtad 141 entre Salud y Dragones

BAILES MODERNOS: 'TOMASIN'

Profesor de moda. Signifíquese bailando: Fox, Blue, Son. Enseño rapidez elegancia, seriedad, garantía. Voy a domicilio. San Nicolás 264 dos cuadras Monte.

ESTUDIO LUCILLE, ENSEÑA BAIles achobáticos: taps, blue, son y rumba. Cultura física Stetching Limebring. Malecón 339. Telf U-2238.

ENSEÑANZAS

75 PROFESORAS Y PROFESORES

INGLES. PROFESOR AMERICANO, con título de dos Universidades, Ex catedrático Instituto Militar. Método rápido, moderno. Duncan Thomas. San Rafael 37, altos. M-2645. Departamento 24. También con mecanografía al tacto.

PROFESOR AMERICANO, ABOGAdo de Boston, graduado en la Universidad de Yale, da clases particulares y colectivas de inglés. Método moderno, rápido y eficaz. Teléfonos A-8188 y U-5110.

PROFESOR GRADUADO EN LA Normal Central (Madrid) Clases a domicilio de Aritmética, Gramática, Taquigrafía Pittmann, Mecanografía al Tacto, etc. Sistemas didácticos novísimos. Pedrós, L-164 teléfono F-4124.

PROFESORA AMERICANA DE WAShington College. Washington, D. C., de larga experiencia, con unas horas disponibles, ofrece dar clases de inglés a particulares. Referencias: Teléfono A-8973. Entre 9.00-11.30 y 2 30 y 5.30.

INGLES. MAESTRO EXPERTO DE Londres. Enseñanza rápida Clases individuales. Profesor XXX Apartado 87, Correos.

ESTUDIOS POR CORREO

LA ACADEMIA «RABIÑA»

Tiene organizado, desde hace más de 4 años, clases por correspondencia. Usted puede estudiar desde su casa: teneduría de libros, inglés, cálculos mercantiles, aritmética, ortografía, procurador, auditoría, álgebra, geometría, trigonometría, física, química, dibujo. Ingreso en las Escuelas Militares, de Pedagogía, Ingeniería y Veterinaria. Exámenes por correo, expidiendo título. **Academia «Rabiña», Neptuno números 78 y 80, altos, esquina a Manrique: A-9222.**

INGLES, TAQUIGRAFIA, (INGLESA y española), Teneduría, Cálculos Mercantiles Aritmética, Algebra, Caligrafía, Mecanografía y Ortografía. $6 00 mensuales, a domicilio, por el profesor F. Heltzman, Monte 103, altos. M-9247.

TRADUCCIONES AL ESPAÑOL, INglés, francés, alemán, italiano, portugués, latín. Lecciones de primera y segunda enseñanza. Francisco Rosal, Filosofía y Letras, Madrid 1890. San Miguel 117. U-2342.

'HAVANA BUSINESS ACADEML"

Eficiente y completo curso comercial en español e inglés Equipo moderno. Taquigrafías Gregg y Pitman. Especialidad en enseñanza del inglés High-School. Profesorado escogido. Línea 213, teléfono F-3043.

ACADEMIA "BRAVO"

NUEVOS CURSILLOS DE BACHILLERATO

Especialidad: Bachillerato Comercio, Taquigrafía, Mecanografía, Idiomas, Ortografía y Correspondencia. Ingreso: Escuelas Ingenieros, Veterinaria, Comercio, Normales Cadetes y Aviación. Clases por ex Catedráticos del Instituto de Primera Enseñanza, por doctores en Pedagogía y maestros normalistas. Cuotas: Bachillerato: $5.00 y $6.00. Aviación y Cadetes: $5.00. Servicio de ómnibus a domicilio. Pupilos, medio pupilos y externos. Neptuno 198 y 199, (dos edificios): U-2627.

"SAN ELOY"

Colegio y Academia. Fundado en 1907. Primera y Segunda Enseñanza, Preparatoria, Bachillerato, Comercio, Idiomas, Cultura Física. Cursos preparatorios especiales. Admitimos pupilos, medio pupilos y externos. Quinta Menocal, Samá 31, Marianao. Telf. FO-7462. Pida prospectos.

COLEGIO "RABIÑA"

La academia «Rabiña» ha organizado clases de Primera Enseñanza, contando con un buen profesorado y siguiendo los métodos pedagógicos más modernos. Cuotas moderadas. Tiene ómnibus, **Neptuno número 78, altos, esquina a Manrique. Telfs. M-7849 y A-9222.**

BAILES ULTRAMODERNOS Y CONGA

De salón y taps, enseñado por Maurice y Srta. Santander, profesores de New York, habiendo actuado en Cuba: hoteles Nacional, Presidente, Sevilla y Sans Souci. Tango parisién, rumba, son, fox, pasodoble y bailes teatrales. Enseñanza rápida y privada, a damas y caballeros. Lealtad 153, altos, entre Reina y Salud.

77 ACADEMIAS

GUITARRA: PIANO PLAN DE LINdas piezas graduadas, clásicas y populares. También acompañamientos. Jesús María esquina Habana, enfrente 50 Estudio «Arteche».

COLEGIO-ACADEMIA «SANTA TERESA»

Profesoras graduadas. Preparación moral y pedagógica: Taquigrafía, Mecanografía, Ortografía, Teneduría de Libros, Inglés, Francés, Alemán. Correspondencia Comercial, Aritmética, Cálculos Mercantiles, Primera y Segunda Enseñanza. Ingreso Escuelas Ingenieros, Normal, Kindergarten, Corte y Costura, Labores, Dibujo y Piano. **San Rafael número 71, entre Campanario y Lealtad: A-6874.**

ACADEMIA "BRAVO"

NUEVOS CURSILLOS DE BACHILLERATO

Especialidad: Bachillerato, Comercio, Taquigrafía, Mecanografía, Idiomas, Ortografía y Correspondencia. Ingreso: Escuelas Ingenieros, Veterinaria, Comercio, Normales, Cadetes y Aviación. Clases por ex Catedráticos del Instituto de Primera Enseñanza, por doctores en Pedagogía y maestros normalistas. Cuotas: Bachillerato: $5.00 y $6.00. Aviación y Cadetes: $5.00. Servicio de ómnibus a domicilio. Pupilos, medio pupilos y externos. Neptuno 198 y 199, (dos edificios): U-2627.

ACADEMIA "RABIÑA"

EL NUEVO CURSILLO COMIENZA EL DIA 10 DE MARZO BACHILLERATO

Clases individuales: Inglés, Francés, Alemán, Taquigrafía «Pitman» y «Gregg», Mecanografía, Ortografía, Teneduría de Libros, Correspondencia Comercial y Aritmética. TAMBIEN CLASES POR CORRESPONDENCIA. Ingreso E. de Ingenieros, Arquitectos **y Veterinaria Curso de Procurador Pida prospectos: Neptuno número 80, altos, esquina a Manrique. Teléfonos: M-7849 y A-9222.**

ENSEÑANZAS

77 ACADEMIAS

ACADEMIA "GREGG"

Taquigrafía, Mecanografía Inglés, Comercio. Clases por correspondencia. Representación de colegios americanos al alcance de todas las fortunas. Precios razonables. Profesores: Richardson, Salmon y Cifre. Manzana de Gómez 514. Telf. A-9798.

INTERES GENERAL

COMERCIANTES: PARA SUS LICENcias, impuestos, multas y recursos, acuda a nuestras oficinas, que serán atendidos sin demora. Consultoría Central. Director: Dr. E. Lamar Manzana de Gómez 251. Telf. M-7499.

¡SORDOS! APARATO INVISIBLE Y eficaz, tres dóllars, el par, con instrucciones completas. Pida informes: Partida Publishing Company, Apartado 843, México DF.

COMERCIANTES PARA SUS LICENcias, impuestos, multas y recursos acuda a nuestras oficinas que serán atendidos sin demora. Consultoría Central: Director, Dr. E. Lamar. Manzana de Gómez 251 M-7499

HERNIADOS

¿Ha visto la faja Universal para hernias? Véala. Además de ser la que achica y vence todas las hernias, es cómoda y segura. López, ortopédico, Neptuno 147, Habana. Ordenes por Correo.

SI ES USTED

abogado, banquero, comerciante o industrial, suscríbase a la revista «La Justicia», única en su género. Publicamos jurisprudencia de la Suprema Corte de Justicia, sobre asuntos civiles, industriales, petroleros y penales, leyes y decretos. Suscripción anual: $4.00 moneda americana. Pago adelantado Apartado postal 2486. México, Distrito Federal.

SORDOS

Véanos y con poco dinero adquirirá un aparato que le permitirá oir. Venga a probarlos y se encantará. Dejanlo su importe, se lo damos a prueba. San Rafael 138, joyería, entre Belascoaín y Gervasio.

CARBALLAL HERMANOS

U-5744

ALOUILERES

79 HOTELES

HOTEL «MICHALET», MODERNAS habitaciones, de balcón a la calle, magnífica comida. Matrimonios, desde $35.00. Absoluta moralidad, sólo a familias decentes. Villegas 58, altos.

CAMPOAMOR — COMPOSTELA 106 Apartamentos de una y dos habitaciones, con baño privado. Agua caliente, con o sin muebles, comidas inmejorables. Moral y seriedad. A-7401

HOTEL "MIRAMAR"

¿Desea vivir bien y comer como en su propia casa? Separe su habitación y disfrute los paseos de Carnaval. Baños privados. Precios módicos. Malecón 1, esquina a Prado A-9286.

HOTEL COLONIAL

San Miguel 62 casi esquina a Galiano Residencia para familias Apartamentos y habitaciones, baño privado, elevador día y noche. Restaurant en el octavo piso Cocina criolla y española, con carta. Moralidad. A-6958.

Hotel Roosevelt

AMISTAD Y SAN MIGUEL

$55.00 Matrimonios con tres excelentes comidas. mensuales.

Apartamentos para familias. Todos con baño privado. Elevadores día y noche.

HOTEL "IDEAL ROOM"

PRADO 93 B, (POR PASAJE)

¿Desea vivir en casa tranquila mejor que en su propia casa? Visite esta gran casa, aunque sea por curiosidad. Por dentro la mejor. Precios para matrimonios, con comida y toda asistencia desde $35.00 a $40.00. Hay apartamentos de dos habitaciones con balcón y baño a Prado. Exígense referencias de moralidad y pago.

THE SAVOY

P Y 15.—VEDADO TELEFONO P-6616

Situado en un lugar alto del Vedado. Con fácil y frecuente comunicación, con la Ciudad y Repartos. Rodeado de jardines, con 600 metros de hermosos portales. Las habitaciones tienen ventilación directa, teléfono, baño privado, con agua fría y caliente. Precios moderados, incluyendo tres excelentes comidas. El servicio en mesas separadas, para cada familia.

ALQUILERES

79 HOTELES

HOTEL VEDADO

Calle 19, esq. a M. Vedado

Residencia exceleste, que reune excepcionales condiciones, para toda comodidad. Frecuente comunicación con la ciudad. Cuartos. Esmerado servicio. Comida española y americana. Telf.

HOTEL NEW YORK

DRAGONES 16

Al lado Cuban Telephone. Habitaciones, baños privados, ascensor, liente y elevador. El más propio para familias del interior. Máximas comodidades pr mínimo precio. Desde un diario y por mes, grandes descuentos. Los mismos dueños del hotel «Prado» y «Virtudes».

HOTEL "PRADO"

PRADO Y VIRTUDES

Habitaciones con balcón a la calle. Viajeros: $1.25, pensión completa. Habitaciones para familias, parejas, mesas, desde $35.00 para 2 personas Estricta moralidad. M-7660. F. Mariño

HOTEL

SAN CARLOS

EGIDO Y MONTE

PRECIOS ECONOMICOS

Por mes, quincena, semana, con y sin comida. Habitaciones, Apartamentos familiares. Buena comida. Preferido por los viajeros del interior por hallarse en el centro comercial. Próximo a Muralla y Monte.

HOTEL "REGIS"

Residencia familiar, Prado esquina a Colón: M-3683. Estricta moralidad. Situada en lo más céntrico de la capital. Habitaciones y apartamentos con baño privado, agua fría y caliente y vista a la calle. Cocina, comedor y servicio esmerado. Precios razonables.

HOTEL "VANDERBILT"

Lo más alto, saludable y céntrico, Neptuno 309, esquina a Marqués. Habitaciones de esquina, con balcón, privado, propias para quien convalezca o vivir cerca de la Universidad o hospitales Calixto García y otros.

80 CASAS DE HUESPEDES

**SANTA RITA, CASA PARTIC

ALQUILERES

APARTAMENTOS

ALQUILA UNA GRAN SALA, balcones, pisos mármol, a la sola propia para cocina o matrimonio sin niños. Consulado 104 altos Trocadero.

ALQUILAN COMODOS APARTamentos a una cuadra del Parque de la Víbora en $13.00. Ave. 10 de Octubre No. 618 A y Palmario No. 7 informan los encargados.

ALQUILA EN DIEZ DE OCTUbre y Patrocinio, apartamento de sala, comedor, tres cuartos, terraza, intercalado, cocina, cuarto y servicio de criados. Llaves en el ca. Informes: A-9539.

MURALLA 42, ENTRE LUZ Y CUIsidor. Alquilo departamento con terraza. Alquilo habitaciones amplísimas y balcón. Alquilo habitación interior, con también una habitación interior, con baño, ésta a hombres o matrimonio sin niños.

ALQUILO APARTAMENTO PROPIO para profesionales, con todas comodidades. Animas 110, bajos, baño intercalado. Casa de familia. Moderna, habitación amueblada.

EN EL EDIFICIO ARECES, PRADO y Animas, alquilo bonito apartamento compuesto de tres piezas baño completo y pantry, también tenemos habitaciones con baño con todo servicio a precios razonables.

ALQUILA BALEAR, 15; APARtamento. Carretera San Miguel del Padrón. Caserío de Luyanó. Tiene 2 habitaciones, cocina, servicio, lavadero. Precio: $9.00. Informes la misma. Teléfono A-7636.

ALQUILA APARTAMENTO en el séptimo piso Edificio Recarey, Calle Varela 95 hay elevador día y noche, el propio para persona de gusto. Informa el portero.

ALQUILA APARTAMENTO PAra profesional, con toda clase de comodidades, baño, instalaciones etc. Calle de moralidad Animas 110, bajos. Teléfono A-8290.

APARTAMENTO IDEAL, SE ALQUIla en la Loma del Mazo, compuesto de 2 habitaciones y lujoso baño independiente. Intercambio de referencias. Informes: Telf. I-3477.

DEPARTAMENTOS

SAN PEDRO NUM. 6

se alquila para oficina: 3 piezas, servicio independiente. Informan Habana 110. Telf. A-9619.

ATENCION!! A UNA CUADRA DE Prado alquílase espléndida sala. Dirigirse Crespo y Trocadero. (Bo-

SE ALQUILA UN DEPARTAMENTO nuevo con sala, cuarto, baño, cocina y patiecito, todo independiente. Zapata, compromiso No. 5½, entre Rosa Enriquez y Blanquizal, Luyanó.

ANA 115 ENTRE MURALLA Y Teniente Rey, pequeño departamento con dos habitaciones, lavabo buen patio, luz, propio para matrimonio sin niños.

SE ALQUILA DEPARTAMENTO de dos habitaciones, interior con techo a balcón, matrimonio sin niños o personas mayores. Preferible comercio casa particular Virtudes altos.

ANA 12. SE ALQUILA UN DEpartamento con vista a la calle. Informa encargado.

SAN IGNACIO 48, DEPARTAMENTO alto, a la calle, independiente y cómodo. También habitaciones independientes, con luz. Para informes, vea al encargada.

HABITACIONES

CASA PARTICULAR SE ALQUIla una amplia y ventilada habitación a hombre solo, precio seis pesos. Calle No. 26 altos, entre Colón y Re-

CASA DE FAMILIA HONORABLE se alquila una habitación con vista a la calle y todo servicio. Neptuno 45. primer piso.

VIBORA 28 BAJOS, NUEVA ADMInistración, habitaciones todas con baño privado, agua fría y caliente. Excelente comida. Precios módicos. Teléfono F-2845.

EN EL VEDADO SE ALQUILA UNA magnífica habitación, se dan y se dan informes. F-2309.

FAMILIA HONORABLE ALQUILA habitación con toda asistencia a señora o señorita de moralidad. Calle Número 16, altos, entre 17 y 19, Vedado. Hay teléfono.

ALQUILA HABITACION A HOMbres solos o matrimonios sin niños. Rayo número 4, bajos, casi esquina a San Rafael.

CALLE 22, SEGUNDO PISO, ENTRE 3 y 5, Familia y Angeles. Se alquilan dos habitaciones, juntas o separadas, a matrimonio sin niños u hombres solos. Agua fría y caliente.

UNA CUADRA DE GALIANO Y Neptuno, se alquila una habitación con balcón a la calle, en casa de corta familia, a personas mayores, con asistencia. Telf. A-7106.

ALQUILAN FRESCAS Y VENtiladas habitaciones y un local propio para oficina casa de moralidad. Neptuno 30, primer piso, frente a La Casa del Comercio.

ALQUILA HABITACION CON espléndido baño. Toda asistencia, si se desea. Estricta moralidad. San Ignacio 63, primer piso.

NEPTUNO 54, ALTOS DE LA OPTICA «Almendares». Alquilo habitación con toda asistencia, con balcón, lavamanos, calentador. Se sirve la comida a la habitación. Comida inmejorable. Precio razonable. Hay teléfono.

SAN NICOLAS 86, PRIMER PISO, se alquila una habitación con baño completo privado. Se piden referencias. Sin niños ni animales.

NEPTUNO 127 SE ALQUILA UNA habitación fresca y ventilada habitación con baño privado con todo el servicio. Teléfono.

ALQUILA UNA HABITACION a hombres solos, con o sin muebles a hombre solo, matrimonio, casa particular, teléfono A-3896 Morro 5, bajos.

ALQUILO AMPLIAS FRESCAS HAbitaciones con vista calle, lavabo agua corriente personas respetables, sin referencias, buena comida y ambiente. Calzada núm. 49, Vedado. Teléfono F-6784.

ALQUILAN HABITACIONES con balcón a la calle, amuebladas por día y por meses. San Miguel 15, entre Industria y Consulado.

SAN LAZARO 63, SEGUNDO PISO, frente al parque, alquilo dos habitaciones, interior, juntas o separadas. Se prefiere matrimonio sin niños.

VEDADO: ALQUILO UNA AMPLIA habitación, con lavabo y toda asistencia, a un matrimonio sin niños. Precio reducido. Calle H, número 93, altos, entre Nueve y Once.

EN EUROPEA ALQUILA UNA HAbitación amueblada con todo consistente. Infanta 102 entre San José y Rafael Sra. Arenas.

ALQUILAN DOS AMPLIAS Y frescas habitaciones en el moderno edificio de San Rafael 37, altos, a media cuadra de Galiano.

BUENAS HABITACIONES, SE alquilan baratas, en Galiano 68, altos de «La Opera», entre Neptuno y San Miguel.

HABITACION MODERNISIMA CLAra, balcones calle, magnífico baño para personas respetables, dos señores solos. Galiano 57 esquina a Concordia, primer piso. Otras baratas en distinto lugar.

CASA HONORABLE CERCA DE la Universidad se alquilan una o dos habitaciones a hombres solos. Teléfonos U-1149.

ALQUILERES

84 HABITACIONES

O-REILLY 85 PUNTO INMEJORAble media cuadra Parque Central, se alquilan habitaciones, comida excelente y variada, ¡precio de situación agua caliente, luz, teléfono, confort, moralidad.

GENIOS 18 ENTRE PRADO Y MOrro, se alquila una habitación balcón calle, otra interior con lavabo, las dos claras, ventiladas para hombres solos o matrimonios. Hay teléfono.

CASA PARTICULAR, ALQUILA HERmosa habitación con vista a la calle, agua corriente con toda asistencia o sin ella a matrimonio sin niños u persona sola extrixta moralidad. Reina 48 2o piso, izquierda, esquina a Manrique.

EN CASA MODERNA SE ALQUILA una amplia habitación a caballeros o matrimonio solo. Balcón a la calle, con baño completo anexo. Extricta moralidad. San Ignacio 88, altos, esquina Sol.

EN CASA DE FAMILIA SE ALQUIla habitación con luz y teléfono, a personas solas o matrimonio. Precio secundario, si se dan referencias. Neptuno 162, segundo piso.

SE ALQUILAN ESPLENDIDAS, CLAras y frescas habitaciones con balcón e interiores y un departamento con vista a la calle, primer piso con asistencia y baño con agua caliente. Lagunas 34 entre Manrique y Campanario

DOS HABITACIONES DE SEIS Y doce pesos, alquilamos en casa decente, y preferimos hombres. Todas las facilidades. Todos los vehículos por el frente. Neptuno 57.

SE ALQUILAN DOS HABITACIONES juntas o separadas en casa de orden, de toda moralidad, con toda asistencia a matrimonio sin niño u hombres solos, teléfono, agua caliente, terraza al frente. Monte No. 170, 2 piso izquierda. Unico inquilino.

VEDADO SE ALQUILA UNA HABItación en casa de familia honorable, a señora o señorita sola, única inquilina. De 1 a 6. Calle 13 No. 102 entre 12 y 14.

SE ALQUILAN DOS HABITACIOnes con vista a la calle y lavabo casa de moralidad Aguila No. 115 frente a Fin de Siglo.

SE ALQUILA UNA ESPLENDIDA habitación con balcón para la calle para hombres solos o matrimonio sin niños. Neptuno 45 segundo piso, entre Aguila y Amistad.

EN CASA PARTICULAR SE ALQUIla una habitación a hombre solo, Sol 38, azotea, frente a Obras Públicas, se piden informes en la azotea informan.

SE ALQUILA BALEAR, 15. HABItación. Carretera San Miguel del Padrón. Caserío de Luyanó. Tiene cocina, servicio, lavadero. Precio: $6.00. Informes la misma. Teléfono A-7636.

SE ALQUILA EN CASA PARTICUlar con toda asistencia un hermoso cuarto para una persona, balcón, baño caliente, teléfono. Neptuno 77, primer piso. La Filosofía.

OFICINAS: CUBA 48, ENTRE EMpedrado y Tejadillo, habitaciones para oficinas de $5.00 a $12.00 con luz y limpieza. Informa el encargado de 1 a 5.

AVISO

Se alquilan magníficas habitaciones y apartamentos. Empedrado 32 esquina Aguiar. Empedrado 21 Aguiar 57, frente al Parque San Juan de Dios. O-Reilly 1, entre Mercaderes y San Ignacio. Cuba 80. Oficios 76 y Oficios 74 esquina a Luz. Inquisidor 21. San Ignacio 65 y Egido 16 y 18 esquina a Gloria.

AMISTAD 130, ESQUINA A DRAGOnes, antiguo hotel «Perla de Cuba», se alquilan hermosas habitaciones, con baño privado, vista a la calle, propias para matrimonios sin hijos. Casa de orden.

EXCELENTE CASA PARA FAMIlia. Confort y moralidad. Habitaciones al Malecón, agua abundante. Alimentación superior. Exigimos referencias. Propietario Horrutiner, Malecón 75 entre Manrique y San Nicolás Teléfono M-7379.

EDIFICIO "CUBA", SEIS PISOS,

Empedrado número 42. Se alquilan amplias y ventiladas habitaciones, muy baratas. Elevador, lavabo, luz toda la noche. Orden y moralidad. Telf. M-5113.

85 NAVES Y LOCALES

SE ALQUILA UNA ESQUINA PREparada para establecimiento de cualquier giro en quince pesos Justicia 28 esquina Pérez. Luyanó llave al lado.

ALQUILO GRAN SALON PARA EStablecimiento al lado esquina de Tejas informes aquí: Ramón Moral.

SE ALQUILAN LOS AMPLIOS Y

modernos bajos de Teniente Rey 31, entre Habana y Aguiar, propios para establecimiento. Llave e informes: F-3626.

SE ALQUILA UNA PEQUEÑA NAve, Nueva del Pilar esquina a Manglar, dos cuadras del Mercado Unico. Informes departamento 7 del mismo edificio. Telf. U-2837.

ALQUILO LOCAL TENIENTE REY y Aguiar propio almacén, depósito comercio, con siete puertas ambas calles, muy amplio. Informes: Ruz Telf. M-2943. Precio situación.

PARA ALMACEN

Se alquila la planta baja de Jesús María No. 21 entre Cuba y San Ignacio. Zona Comercial. Cerca de los muelles. Mide 400 metros, 6 de puntal, tiene un entresuelo en el mismo con 3 habitaciones. En la misma casa se están terminando 8 viviendas 4 con sala, comedor, 2 habitaciones, patio y cocino, 4 más con sala, comedor, 3 habitaciones, baño y cocina. Son amplias, ventiladas y mucha luz. Informes López Telf. M-4723

NAVE DE UNA PLANTA: $45.00, con azotea, 500 metros de capacidad, a media cuadra de los muelles de Tallapiedra, Revillagigedo 120, frente a San Ambrosio, librería Alberta: U-5783.

OBRAPIA NUMERO 51, DOS HERmosas naves propias para industria o comercio. Informan en Habana 110 Telf. A-9619.

SAN IGNACIO $28 CASI ESQUINA a O-Reilly, alquilo gran local, o sea la planta baja, propio para Comisionistas u otra clase de negocios. Llaves en la misma.

SE ALQUILA UN LOCAL CON VIdriera para cigarros y billetes en Reina 67 esquina a San Nicolás. Foto Saing teléfono A-8283.

SE ALQUILA HERMOSO LOCAL, propio para industria o comercio sito en Obrapía 50. Llaves allí de 10 de la mañana a 5 de la tarde. Informan F-6359.

SE CEDE PARTE DE LOCAL CON derecho a teléfono y luz propio para depósito de azúcar, maíz u otros productos análogos. Lugar céntrico y de venta por su proximidad al mercado. Monte 363 I entre Matadero y Estévez de 3 a 5 p.m.

SE ALQUILA EL GARAGE DE LA casa Línea 85 entre 4 y 6 con su cuarto. Informan en la misma.

SE ALQUILA UN LOCAL PARA

bodega o puesto de frutas, en Revolución y O-Farrill, Víbora. La llave en Revolución núúmero 7. Informes: A-9539.

MAGNIFICA OPORTUNIDAD: SE cede amplio local, situado a una cuadra del Parque Central completamente amueblado, para colecturía de billetes, oficina de turismo o cualquier otro negocio. Módico alquiler y contrato. Animas número 1, La Caridad del Cobre, exclusivamente de 9 y media a 10 a. m.

ALQUILERES

85 NAVES Y LOCALES

HABANA: ALQUILO NAVE CON VIvienda, situada en la calle Montero número 32 entre Bruzón y Zanja. Tiene una superficie de 833 varas. Llaves e informes: Chacón 23, altos: M-8182. Sr. Quintana.

EN GUANABACOA PROPIO PARA una gran industria se alquilan en condiciones. 4 000 metros de terreno con amplias naves Informan de 1 a 6 p.m. todos los días en Roloff 50

SE ALQUILA LOCAL DE BODEGA con enseres, buena barriada; alquiler barato. Kessel y 2da., Víbora. Informes: Carmen y Ferrer, Cerro. I-6945

SE ALQUILA UN LOCAL PROPIO para Bodega, con todos los enseres necesarios. Alquiler, $15.00, buen contrato. C. García, 121, Regla.

GRAN LOCAL MUY CLARO Y

ventilado propio para comercio o industria. 300 metros, doble servicio y cuarto para sereno, se alquila en Amargura 51, cualquier contrato y precio reducido. A-7769.

ALQUILO LOCAL PARA COMERCIO bien preparao, precio económico Informan Milagros y Goss, Bodega.

EN GUANABACOA, PROPIO PARA una gran industria se alquilan en condiciones, 4.000 metros de terreno con amplias naves. Informan de 1 a 6 p.m., todos los días en Roloff 50.

87 HABANA

ESTEVEZ 7 A MEDIA CUADRA DE Monte, primer piso, moderno, muy ventilado, sala, comedor, dos habitaciones, baño intercalado terraza interior, lavadero, Agua impulsada, abierto de 2 a 5.

HERMOSISIMOS Y VENTILADOS ALTOS

Espléndida sala, comedor, cuatro amplísimas, frescas y ventiladas habitaciones, cocina y baño, Casa moderna. Tres puertas frente calle. Agua abundante, Carmen 62, entre Gloria y Vives. Informes, a todas horas.

EN $34.00, MODERNOS BAJOS, 27 número 7 entre Marina y Hospital, dos cuadras del parque Maceo: sala, saleta, comedor, 3 cuartos, baño intercalado, cuarto y servicio de criados. Llaves e informes: núm. 2.

PARA FAMILIA REFINADA SE ALquila el primer piso de Finlay No. 74 con 6 habitaciones y demás comodidades. Informes en la misma teléfono U-3675.

ALQUILO: SAN MIGUEL 179-G., PRImer piso alto: sala, saleta, tres cuartos, baño intercalado, cocina, cuarto y baño de criados: $30.00. Aguilera: M-8628 y U-6509.

ALQUILO: CARDENAS 65, BAJOS: portal sala, saleta, tres cuartos, dos baños y dos cuartos de criados: $40.00. Aguilera: M-8628 y U-6509.

SE ALQUILA: NEPTUNO 107, PRImer piso: balcón a la calle, sala, cuatro habitaciones, baño intercalado, comedor al fondo cuarto y servicio de criados: $60.00. Informes: Leyte Vidal: M-2222.

SE ALQUILA: SAN NICOLAS 70, SEgundo piso, casi esquina a Neptuno: balcón, sala, recibidor, tres habitaciones, comedor, baño intercalado, hall, cocina y pantry: $50.00. Informes: Leyte Vidal: M-2222.

SE ALQUILA SEGUNDO PISO, DE Carlos III número 79, con 4 habitaciones baño intercalado, sala, saleta, comedor al fondo, cocina, cuarto y servicio de criados. Informes en la misma.

ALQUILO: SAN RAFAEL 153, ESquina a Hospital piso bajo, moderno, con sala, saleta, 3 habitaciones, baño moderno intercalado, cocina y patio. Llaves en la bodega de la esquina. Telf. U-5371.

ALQUILO ESPACIOSOS ALTOS SAla, saleta, 4 cuartos 2 baños y hall Padre Varela 102. Propio para médico o dentista.

SE ALQUILA LA ESPACIOSA PLANta baja recién pintada, de Consulado 78, entre Refugio y Colón. Informan: Telf F-3294.

ALQUILO CARDENAS 57 ALTOS, en $38.00 con sala, comedor cuatro cuartos, buen baño. La llave al lado. Informan Bernaza 23, Tintorería.

SE ALQUILAN LOS ALTOS DE POzos Dulces 20, sala, comedor, 4 habitaciones, baño y demás servicios, $30.00 Informan teléfonos I-5131 y M-4552.

VIRTUDES 143, ENTRE GERVASIO y Escobar. Se alquila planta baja, amplia, edificio moderno. Informes: Telf. U-1398.

EN CUARENTA PESOS SE ALQUIlan los amplios y ventilados altos de la casa San Rafael No. 149, entre Hospital y Aramburo, frente al parque de Trillo. Constan de sala, tres habitaciones, comedor, baño completo y una habitación en la azotea con sus servicios sanitarios. La llave e informes en San Rafael 153, altos.

$20.00 SALUD ENTRE OQUENDO Y Soledad, departamento alto con servicio independiente dos habitaciones y cocina. Salud 55.

SE ALQUILA CONDE 5 ENTRE Compostela y Bayona, sala grande, comedor, 4 cuartos, cocina, ducha y servicio, una sola planta. No es casa moderna. Alquiler 30 pesos. Llave en el No. 7 Informes F-3538.

CASA DE UNA PLANTA: $40.00, SAN Lázaro 502, entre L. y M., frente a la Universidad: cinco cuartos baño completo y demás comodidades. Informes: librería Albela: U-5783.

ALQUILO LOS ALTOS DE «EL GAto Negro» Obispo 65, entre Habana y Aguiar, un moderno departamento compuesto de sala, 2 cuartos, baño intercalado, comedor y terraza. Informes: A-7780. Cacheiro y Hermano.

VAPOR Y ARAMBURO, A UNA

cuadra del parque Maceo, a 25 pesos. Alquilo casa moderna, con sala, comedor, 2 habitaciones, baño completo. Informes: Vapor 5-A. Telf. M-2837.

SAN RAFAEL 281 SALA SALETA, tres cuartos, salón de comer, cuarto de criados, buen baño, gran patio. Informan en los altos.

$17 Y $45 ALTOS AMPLIOS, SAN Lázaro 101 casi esquina Galiano, gran sala, comedor tres habitaciones, baño. Genios 17 entre Consulado e Industria, sala, habitación, baño verlos 10 a 5.

SE ALQUILA ANIMAS 158 ALTOS, entre Escobar y Gervasio, sala, comedor, tres habitaciones, baño completo y demás servicios Informan: M-7730.

SE ALQUILAN LOS ALTOS DE GLOria No. 206 entre Rastro y Belascoaín frente tren lavado. Informes en la misma desocupada fines semana. Se piden referencias.

ESCOBAR Y VIRTUDES

Esquina 1er. piso sala, comedor, 3 habitaciones, baño intercalado, servicio de criados. Las habitaciones con balcón a la calle. Informan peletería El Paraíso. Telf M-8171.

ECONOMICAS

Casas de sala, saleta, comedor, dos y tres cuartos, baño intercalado, cocina, cuarto y servicio de criados, en los mejores lugares de la Ciudad:

J. del Monte 374, altos, frente a la Iglesia	$ 34.00
Galiano y San Lázaro . . .	52.00
Correa 5-D., altos	16.00
Departamentos de dos y tres habitaciones, baño y cocina:	
Calle 23 núm. 24, entre 17 y 19	11.00
Amistad núm. 68 (Astor)	14.00
Dragones núm. 12	10.00
Marina núm. 2, (Carreño) .	10.00
San Ignacio núm. 25 . . .	6.00
Peñalver 114-A., bajos . . .	8.00
Santa Irene 94-E., bajos . . .	9.00

Oficinas Genios esq. a Morro Telf. M.6747

ALQUILERES

87 HABANA

GANGA

Se alquilan las tres plantas de Obispo 72 entre Aguacate y Villegas, juntas o separadas. Precio increíble. Informan: Radio Majestic, en la misma.

MAZON NUM. 12, ALTOS

Entre San Miguel y Neptuno, a la entrada del Vedado: portal, sala, saleta, cinco habitaciones, baño intercalado, comedor al fondo, cuarto y servicio de criados y garage. Informes: M-2037 y F-5694.

GALIANO ENTRE SAN MIGUEL Y Neptuno se alquilan los altos de la casa No. 67 sala, hall, recibidor, cuatro grandes cuartos, baño completo, cuarto criados, comedor y cocina. Telf. FO-7963.

SE ALQUILA MALOJA 207, BAJOS, sala saleta, comedor, 3 cuartos, baño intercalado cocina y servicio de criados. Informan M-1853

ESPADA 9 ESQUINA VAPOR, SE alquila casa 2o piso 4 cuartos, sala comedor, baño intercalado, todo moderno Precio: $38, llave los bajos. Informes M-8403.

SAN LAZARO 200, PISO BAJO, DE sala comedor, 3 cuartos, baño y cocina. También cómodos e independientes apartamentos y habitaciones en piso alto. Para inormes, vea al encargado.

$22.00 MODERNOS BAJOS 2 HABItaciones, sala, comedor, lujoso baño intercalado. Agua abundante. Entre dos líneas de tranvías. Vigía y Fernandina.

FIGURAS NUMERO 76, ENTRE GLOria y Corrales, moderna, dos plantas, sala, recibidor, tres cuartos, baño intercalado, comedor, cocina y demás servicios, cada planta: $6,400 efectivo y reconocer hipoteca moratoriada de $4,600. Dueño: M-6031, de 11 a 12 y de 4 a 5.

SE ALQUILAN LOS ESPACIOSOS y ventilados altos y bajos de Consulado 78 entre Refugio y Colón acabadas de pintar. Informan teléfono F-3294.

ALQUILO: MARQUES GONZALEZ número 14, bajos, entre Zanja y Salud, moderno: sala, recibidor, dos habitaciones, comedor, baño completo, intercalado, cocina y patio Informes: Fernández. Belascoaín y San Rafael. Ferretería. U-5219.

ALQUILO: MARQUES GONZALEZ número 14, entre Zanja y Salud, primer piso, moderno: sala, recibidor, 2 habitaciones, baño intercalado moderno, comedor al fondo y cocina. No falta agua. Ferretería, Belascoaín y San Rafael. U-5371.

88 VEDADO

ALQUILO CHALET DE LUJO, E entre 27 y 29 Vedado, jardín, portal, sala, 5 cuartos, 3 baños, comedor, pantry, cocina, garage, servicios y patio. Informan al lado.

VEDADO ALQUILO CASA CRECIErie y 21, acabada pintar sala, comedor 3 cuartos y uno azotea. Informes Gervasio 118 casi esquina San Rafael, llaves bajos bodega.

CASA MODERNA, PORTAL, SALA, saleta tres habitaciones, baño, comedor, servicios criados, lavadero, 21 283 entre C y D Vedado.

VEDADO. ALQUILO ONCE ESQUIna a F. Chalet de dos plantas vestíbulo, sala, recibidor, comedor, cocina, repostería, garage, cuarto y baño criados. Altos recibidor, cinco habitaciones y dos baños. Azotea, lavandería y cuarto criados, $125.00, Aguilera M-8628 y U-6509.

SE ALQUILAN ALTOS O BAJOS, calle 23 415, moderna pisos independientes. 5 cuartos, 2 baños, garage, amplio patio, terraza, comedor al fondo, cuarto chauffeur, criados. Altos informan.

SE ALQUILA UN PISO DE 25 No. 161 entre I y J con sala, comedor, dos o tres habitaciones, etc. Informan en la misma.

SE ALQUILA EN LA CALLE 27 No 11, 2o piso entre Marina y F. Andrade con sala, saleta, comedor, tres habitaciones, baño intercalado, cocina y servicios criados. La llave en los bajos. Informes U-5266.

EN CUARENTA PESOS SE ALQUIla la casa E o Baños No 243, bajos, entre 23 y 25 Vedado, compuesta portal, sala, galería, cinco habitaciones baño, comedor al fondo, cocina y servicios para criados. La llave e informes 25 No. 254, entre Baños y F. Vedado, altos.

SE ALQUILA UNA CASA NUEVA, estilo colonial. Living room, 5 habitaciones, 2 baños de colores comedor, pantry, cocina, 2 cuartos criados y garage, en la calle 17 esq. F. Informan en los bajos.

ALQUILO MODERNA CASA ACABAda de pintar con closets en cada cuarto. Tiene 2 baños y garage. Informan calle 9 No. 24 entre H e I Vedado.

ALQUILO MODERNOS ALTOS CAlle F esquina 23 Vedado, recibidor, comedor, sala, 4 habitaciones, baño, cuarto servicio criados y cocina gas.

SE ALQUILA BONITO CHALET, calle Nueve número 33, entre F. y G., Vedado, compuesto de sala, comedor, recibidor, toilet, cocina, garage y servicio de criados, en los bajos; y cuatro hermosas habitaciones y cuarto de baño completo en los altos. La llave en la misma. Informes: Telfs. A-7196 y FO-2246.

ALQUILO MODERNA CASA, ALTOS, en 21 número 278, esquina a D., Vedado: sala, cuatro habitaciones comedor, cocina y baño completo. Llaves en la bodega. Informes: M-2539.

CALLE 27 NUMERO 326, ENTRE A. y B. Se alquilan modernos bajos, con 4 habitaciones, baño intercalado, sala, comedor y portal. Llaves: esquina A.

VEDADO. SE ALQUILAN LOS ALtos de Calzada No. 167 entre I y J, con portal, sala, recibidor, seis habitaciones y demás comodidades en $80 Informan en los bajos.

SE ALQUILAN ALTOS, FRESCOS, sala, comedor, 3 cuartos, 2 baños cocina, cuarto y servicio de criados, sito en 13 No. 26 entre J y K. Llave en los bajos. Informan F-6359.

FRESCO CHALET 29 No. 39 ENTRE E y F, sala, comedor 3 cuartos, garage servicio dos cuartos criados, pantry, cocina, baño. Informan: teléfono F-2248. I. No. 15, entre 9 y 11

VEDADO. LOMA DE LA UNIVERsidad. Alquilo lujosos altos 27 No. 78, entre L y M, sala, dormitorios, Llave en los bajos. Informan: M-3236 y F-4469.

ALQUILO SEGUNDO PISO, 19 ENtre 14 y 16 No. 505, Vedado. Sala, comedor, tres cuartos, baño intercalado, hall, cocina, servicio criado. Informes la misma.

PRECIOSOS ALTOS, ESTILO RENAcimiento en Paseo número 14, con seis habitaciones, 2 baños y garage para dos máquinas. Último precio: $100.00. Informes: M-2218.

PARA EL DIA 5 QUEDARA DESALquilada bonita, ventilada casa, calle Catorce esquina 13, Vedado. Jardín, portal, sala, cinco cuartos, hall, comedor, baño, cocina. Arboleda de frutales al fondo. Puede verse de 12 a 4.

VEDADO: ALQUILO EN 21 NUMERO 313, entre B. y C., casa de altos y bajos, recién pintada, fresca y grande: sala, comedor, cocina, cuatro habitaciones, baño completo agua abundante, cuarto de criados y gran traspatio con frutales.

ALQUILO TRES CUARTOS JUNTOS o separados sólo para guardar muebles. A $5.00. Informan F-7166 calle 12 No. 5 entre Calzada y Quinta, Vedado.

LINEA 77A, ENTRE DOS Y CUAtro: terraza cerrada, sala, recibidor, cuatro habitaciones dos baños, comedor, pantry, cocina, dos cuartos criados, baño de criados y garage, $70.00. F-3628 y M-2222.

ONCE No. 127 MODERNA Y LUJOSA residencia, jardín, portal, sala, comedor, 3 habitaciones, 2 baños completos, cocina, pantry, lavadero, cuarto servicio de criados y garage. $80.00. Llaves e informes: L No. 106, F-2124.

ALQUILERES

88 VEDADO

ALQUILO 23 ESQUINA 16 VEDADO, primer piso sala, comedor, tres habitaciones, closet, cuarto criado, balcón corrido por 23 y 21. Véala de 2 a 5.

SE ALQUILAN LOS BAJOS DE 19 número 245 entre E y F, Vedado, con sala, recibidor, comedor, tres cuartos, baño y demás servicios. Informa el conserje del Edificio Arcos, al lado.

89 CERRO Y PALATINO

PARADERO DEL CERRO. ALQUIlo cómoda casa sala, comedor, tres cuartos, quince pesos, dos meses en fondo. San Elías y Ferrer.

SE ALQUILA EN $16.00 Y DOS MEses en fondo: portal, sala recibidor, 2 habitaciones. San Carlos 2-C, entre Recreo y Moreno, Cerro. Llaves al lado. Informes: Alberto Cuervo, La Metropolitana 342: M-2808.

90 MARIANAO Y SUS REPARTOS

AMPLIACION ALMENDARES $20.00 moderna casa con jardín, portal, sala, comedor, dos cuartos, baño intercalado, cocina, buen patio una cuadra ómnibus y tranvías. Calle Diez entre Quinta y Sexta.

BUEN RETIRO: MODERNA ESQUIna fraile: jardín, portal, sala, comedor, 3 habitaciones, hall, baño de lujo completo, pantry, cocina, calentador, cuarto y servicio de criados garage y cuarto de chofer, con servicio, Infanta y Robau. Llaves al lado. Informes: Telf FO-7241.

SE ALQUILA LUJOSA RESIDENcia en el reparto La Sierra, calle Primera entre Seis y Ocho, dos plantas, garage con cuarto alto. Precio: $100.00, jardinero por cuenta del propietario. La llave en la bodega de Primera y Ocho. Informes: FO-2986.

ALQUILO MODERNO Y LINDO CHAlet, dos plantas, cuatro habitaciones y toda clase de comodidades, garage, Calle Doce entre Cuarta y Quinta Avenida Ampliación de Almendares: 55 pesos. Informes: Telf. F-6328.

ALMENDARES CURVA MONTALVO B entre 16 y 18 moderno palacete dos plantas, ocho habitaciones familia cuatro baños regios. Varios salones recibo. Toda decorada Garage doble. Informan F-4309.

ALQUILO MODERNO Y LINDO Chalet, dos plantas, cuatro habitaciones y toda clase de comodidades, garage, calle Doce entre Cuarta y Quinta Avenida, Ampliación de Almendares. Precio: $55.00. Informes: Teléfono F-6328.

MARIANAO GENERAL LEE ENTRE Reina y Concepción, casa moderna de sala, comedor, cocina y garage en bajos y 3 cuartos y baño completo en altos. Llaves e informes en General Lee No. 2, esquina Reina

ALQUILO EN EL REPARTO ALmendares, bonita casa de una planta, completamente amueblada, incluso radio Philco, refrigerador, jardín, portal, sala, comedor, dos habitaciones, baño completo intercalado, garage, cocina, etc., ($60.00, con todo). Beers, Plaza de La Catedral 16: M-7730.

BUEN RETIRO: STEINHART 21, ESquina a Loma, moderna: jardín portal, sala, hall, gabinete 4 habitaciones, 2 baños, garage, cuarto y servicios de criados y un salón alto con baño: $45.00. Más informes: FO-7815 y M-7586.

ALTURAS DE ALMENDARES: SE alquila o se vende hermoso chalet de dos plantas, moderno, situado en Avenida de Alturas, casi esquina a Avenida de La Paz. Compuesto de sala, gabinete, comedor, 4 cuartos, garage y demás comodidades. Informes: Quintana e Hijo, Chacón 23: M-8182

91 J. DEL MONTE Y LA VIBORA

VIBORA. ALQUILO ALTOS CARmn 14 cuadra y media Calzada, terraza sala, recibidor, cuatro cuartos, comedor servicios criados, agua abundante por motor. Informan la misma 28 pesos.

ALQUILO PORVENIR 15 ENTRE Dolores y Concepción. Portal, sala, saleta, cuatro cuartos, otro alto tranvía esquina. Informan la misma de 9 y media a 11 mañana.

VIBORA

Se alquilan los altos de Milagros esquina a Párraga, compuestos de sala, recibidor, seis cuartos, hall, baño, cocina y servicios para criados. Informes: José Rodríguez, «La Dichosa», Obispo y Compostela. Telf. M-1804.

LOMA CHAPLE

Alquilo Santa Alicia No. 7, jardín, portal, sala, hall, 3 cuartos comedor, baño, cocina, pasillos y servicios criados y garage. Informan en la misma.

25 PESOS FLORES 15 ENTRE AGUA Dulce y Serafines, sala, saleta y 3 cuartos, patio y Azotea. J. Posse, Salud 55.

SEGUNDA 10 ENTRE LAGUERUEla y Gertrudis. Sala, saleta dos grandes habitaciones, baño intercalado, comedor, cocina, patio y servicios. Veintidós pesos, último precio. La llave en la bodega.

SE ALQUILA A MEDIA CUADRA del Parque Lawton, en lo más sano de la Víbora, sala, saleta, tres cuartos, baño intercalado, amplia cocina; patio y hermoso jardín. Armas No. 72 entre S. Catalina y S. Mariano, Víbora. Informes: X-2068.

SE ALQUILA EN DIEZ DE OCTU-

bre y Patrocinio, frente Estación Tranvías, un departamento con terraza, sala, comedor, cuatro cuartos, dos baños intercaiados, cocina, cuarto y servicio de criados. Llaves en el café. Informes: A-9539.

SE ALQUILA EN CARLOS MANUEL 14, Víbora, bonita casa, 3 cuartos. Ganga, véala.

92 SANTOS SUAREZ Y MENDOZA

ALQUILO ALTOS SAN LEONARDO 19 A entre San Benigno y Flores, sala, saleta, 4 habitaciones, baño intercalado. Cuarto y servicio criados, $28.00. Llave al fondo. Informes Telf. A-7060 Aguirre.

SE ALQUILA CASA MODERNA VIbora con jardín, portal, sala, dos cuartos, comedor, cocina, baño calentador, patio, lavadero, agua abundante, guaguas esquina 2 cuadras tranvías Lacret No. 34 C entre Juan Bruno Zayas y Cortina, $25.00. Morro 5. Garage A-7055. Sr Dono.

SE ALQUILA UNA CASA COMPUESta de: portal, sala, comedor, tres habitaciones, baño completo, cocina y jardín, en San Julio esquina a Zapotes Santos Suárez, Alquiler $32.00. Informan al lado en los altos.

SANTA IRENE 4, SE ALQUILA 2o. piso con 4 hermosas habitaciones sala, saleta, comedor y servicios. Agua abundante. Informan FO-1611

SE ALQUILA: SAN INDALECIO NUmero 23, altos, entre San Leonardo y Rodríguez, Santos Suárez: balcón, sala, pasillo, 2 habitaciones, baño, comedor, cocina: $28.00 Informes: Leyte Vidal Real States: M-2222.

SE ALQUILA GOICURIA 16 ENTRE E Palma y Libertad, moderna, jardín, portal, sala, saleta, 3 cuartos, baño etc. con dos patios en $30.00. informan en la misma.

SE ALQUILA LA CASA SERRANO No. 74, entre Santos Suárez y Enamorados, compuesta de jardín, sala, saleta, dos habitaciones, baño completo, cocina y patio. Informan en Zulueta No. 38, café «El Guayabal», teléfono M-5701

93 LUYANO

MAGNIFICA CASA MODERNA A LA brisa de 3 cuartos, sala, cocina y baño, se alquila en Villanueva 64, entre Municipio y Rodríguez. Teléfono U-6885.

**LUY

EL PLAN DE REARME INGLES TROPIEZA CON LAS HUELGAS Y EL "SABOTAGE"

ACTUALIDAD INTERNACIONAL

EN los primeros meses de la guerra civil española, los estallidos de Valencia y Barcelona tuvieron toda la crueldad de las luchas de este linaje; pero los problemas entre las facciones se resolvieron y, mientras en Extremadura y Guipúzcoa se reñían las batallas más duras y se ejecutaban las operaciones retardatarias en el Guadarrama, los catalanes principalmente ensayaban fórmulas revolucionarias, que, con movimiento de kaleidoscopio se sucedían. Las industrias de las provincias catalanas se movilizaron, dentro de un régimen colectivista, que no rindió la eficacia que de él se esperaba; la lucha se paralizó en Aragón; los debates revolucionarios, los interminables discursos de exégesis partidarista y facciosa consumían el tiempo que habría de estar dedicado al combate, a la preparación bélica; el ser centro de abastecimientos de los ejércitos era una misión cómoda, no siempre bien llenada por el exceso de dogmatismo revolucionario. En otras partes se combatía; en Barcelona se hablaba, se discutía y se hacían diariamente proyectos para enviar vituallas y pertrechos a los combatientes.

Cuando Franco si situó frente a Madrid, Cataluña y el Levante comenzaron a reaccionar, enviando tropas y facilitando el paso rápido de las brigadas internacionales; pero su reacción no fué todo lo enérgica que se suponía.

Las cancillerías que están al tanto de los acontecimientos españoles y que los observan de cerca, consideraban que el momento más peligroso para Franco sería aquel en que se iniciara el ataque de Cataluña y Valencia directamente, porque, colocando a esas regiones frente a frente de la realidad de la guerra, las haría reaccionar, captando su atención todo el problema bélico, lo cual, desde luego, impondría un apartamiento de la mente de las cuestiones políticas de pequeña monta, de los dogmatismos revolucionarios y del exceso de discursos.

Cataluña, en los primeros días, había movilizado fuerzas a sus avanzadas aragonesas; las tropas anarquistas se situaron en los Pirineos ribagorzanos, junto a Huesca, pero allí sus ataques se estrellaron; fracasaron las acometidas sobre Belchite y Bujaraloz, y ninguna de las tres capitales aragonesas pudo ser conquistada por las tropas enviadas a Barcelona; en Caspe había un mando, otro en Sariñena, otro en Quinto, a poca distancia uno de otro, sin cohesión, sin plan combinado.

Ahora la situación ha cambiado; Franco, queriendo ejercer presión sobre Cuenca, posiblemente, ha intentado cortar las comunicaciones entre esa ciudad y Cataluña a través del dédalo de montañas y ha emprendido una serie de ataques sobre las plazas avanzadas de los catalanes en Aragón; apunta, además, una agresión contra Castellón de la Plana, insinuada meramente, que quizás dé arrestos para la acometida contra Tortosa, cuyas posiciones más alejadas se encuentran en Alcáñiz.

En estos momentos, las fuerzas nacionalistas tratan de posesionarse de la importante plaza de Utrillas-Montalbán, en donde se encuentran las famosas minas de lignito, al otro lado de la Sierra de Arcos, defendida, según parece, por los mineros; de Belchite a las inmediaciones de Montalbán, arde la guerra civil, con todos sus excesos; cada cresta que se conquista, cada loma que se toma, cada posición atacada, cuesta mucha sangre; se hace la guerra alpinista.

Los catalanes han tratado de cerrar varias veces los pasos de la Sierra de Cucalón, en el valle del Huerva, para cortar las comunicaciones entre Calatayud y Teruel, cerrando, más arriba de Cariñena, ese valle; gracias a esto, los franquistas no han podido lograr su propósito de situar mayores contingentes en Teruel; tienen, además, que distraer fuertes núcleos en Zaragoza, impidiendo el avance de las columnas sindicalistas que se han establecido en Quinto.

Las posiciones de Alcáñiz y Caspe se apoyan en Montalbán, más al occidente, y entre las dos, guardan, por igual en un centro estratégico de suma importancia, a Tortosa, Tarragona y Castellón. Alcáñiz, en efecto, es el vértice de un triángulo cuyos otros dos vértices son Castellón y Tarragona; Tortosa está en la línea de la base.

Desde luego, para poder entrar en Castellón desde Alcáñiz, es preciso saltar por encima de las crestas difíciles del Maestrazgo, ruta áspera, cortada por barrancos y llena de obstáculos naturales gravísimos. La distancia entre las dos posiciones es de 172 kilómetros.

Desde luego, como los nombres de estas poblaciones habían sonado poco en la guerra civil española, resultó que Cataluña no sintió el acicate sino cuando se hallaron a sus puertas estos elementos de agresión de las huestes de Franco. La acometida, pues, ha resultado en un impulso más fuerte a la defensa y quizás a apartarse de esa molicie y de esa falta de deseo de guerrear y mucho de hacer revueltas, que venía caracterizando a los catalanes.

Los observadores franceses que juzgaban que la cohesión no se produciría en Cataluña, sino cuando la guerra llegara a sus puertas, no estaban equivocados en la apreciación. Hay que ver ahora si los catalanes son el factor decisivo en la lucha: ellos han sido atacados ahora y es cuando comienzan a ver que hay que salir de los cabarets de Barcelona a luchar de verdad en el frente, y que ha pasado el momento infantilista de experimentar teorías revolucionarias frente al enemigo que viene dispuesto a pronunciar el «Finis Catalonia».

La guerra, sin embargo, antes de penetrar en territorio catalán, tiene que reñirse fieramente en las montañas del Maestrazgo y en las cortaduras catalanas.

Pesa, de todos modos, la amenaza, y es una amenaza que no puede omitirse; el avance de los franquistas tiene que ser muy lento por esta parte; hay que obligarlos a mantener fuertes núcleos junto a Madrid, en un verdadero bloqueo a la inversa, en el cual quien retarda es el sitiado; y a penetrar en muchas columnas; pero luego, cuando el problema táctico se resuelve para una de ellas, abriendo un boquete en la montaña, se resuelve también para la contigua y se produce un frente de penetración más contundente, aunque igualmente lento en su desarrollo ulterior. Entre las dos fuerzas quedan generalmente zonas neutras, que permiten los contactos y filtraciones, pero sin que en ellas se alcance jamás una decisión. Esto, que ha estado sucediendo en el frente del Tajo, ocurrirá con mayor frecuencia en los sectores catalanes y aragoneses. Las infiltraciones y maniobras presentan dificultades gravísimas, generalmente por las dificultades tácticas del terreno. Sin embargo, hay que tener siempre presente el adagio de los grandes estrategas: «En las montañas, hay que combatir sin prisa». En el factor tiempo ,las situaciones llegan a madurar en forma insospechada.

Los catalanes han temido las contingencias de una lucha en las montañas de Alcubierre y el Maestrazgo, por esto precisamente, La sorpresa y la maniobra pueden ser decisivas. y quienes han visto cómo esos modos han ido triunfando en otros frentes, no han de dejarse arrullar por cantos de sirena para un día encontrarse con un enemigo que desemboca por sus valles, a paso de vencedor.

* * *

ANUNCIAN los periódicos de Madrid que las tropas gobiernistas han atravesado el Tajo, por Mesager, al oeste de Toledo, quizás con una acción por sorpresa que se ha iniciado en Los Navalmorales. Una operación de esta índole no puede tener gran trascendencia militar, aunque señala un acto de audacia. En la guerra, las operaciones son importantes cuando en un lugar dado tienen que coincidir con una dirección general de movimiento, previamente fijada, en donde habrán de encontrarse varias columnas; los objetivos territoriales no se realizan con la ocupación de una aldea ni la travesía de un río. En un punto de convergencia de fuerzas tiene que producirse la resultante. Una acción como esa de la travesía del Tajo, tiene valor como operación subsidiaria, pero no concede dominio, que es lo esencial.

El objetivo que se han propuesto los defensores de Madrid, en combinación con las fuerzas que se mueven en torno de Toledo, por el camino de Badajoz, es dar a la guerra de movimiento en esta zona un compás más acelerado. Los problemas tácticos se desarrollan en zonas determinadas; si falta esta determinación, el hecho en sí no tiene una gran importancia estratégica, en cuanto a los resultados futuros.

Los nacionalistas acaso tengan que replegar fuerzas de esa parte del Jarama que atacan con tanta contundencia ahora, facilitando la maniobra de los que se han colocado junto a la corriente que han demostrado estar mandados por un jefe que sabe actuar con eficacia.

J. L. M.

ALEMANIA SE SIENTE INSULTADA POR EL ALCALDE DE N. YORK

La prensa germana pone "de vuelta y media" a Fiorello La Guardia porque se refirió despectivamente a Hitler

La Embajada de Alemania en Washington formuló una protesta muy enérgica contra las manifestaciones ofensivas hechas por el Alcalde de Nueva York, lamentándose aquélla del caso

NUEVA YORK, marzo 4. (The N. Y. Herald Tribune).—Las declaraciones hechas ayer en New York por el alcalde La Guardia durante un almuerzo, diciendo que la exhibición alemana en la Feria Mundial de New York de 1939 debiera presentar «una sala de horrores en la cual el propio Hitler sería la figura más importante», ha hecho que toda la prensa alemana se desate en insultos y denuestos en contra de La Guardia. El diario «Angriff», órgano del Ministerio de Propaganda cubre al alcalde de improperios en un editorial de primera plana titulado con grandes letras: «El principal judío de New York, La Guardia, insulta asquerosamente al líder».

El editorial del «Angriff» dice así: «El pueblo alemán se ha visto obligado varias veces, en épocas pasadas, a enterarse de la existencia del alcalde de New York, La Guardia, sin considerar las consecuencias para su estómago.

Sus actividades oficiales en Nueva York se ponen de manifiesto por el hecho de que los pistoleros son más insolentes que nunca, cometiendo más asesinatos, saqueos, secuestros de niños, etc. Estas depredaciones han ocurrido, en su mayor parte, durante los tres años y medio en que él ocupa la presidencia del Comité judío de boicot en New York, dedicándose a insultar a Alemania.

Fué este imbécil judío, llamado La Guardia, quien instigó a los bandidos judíos comunistas a que mancillasen la bandera nacional alemana a bordo del «Bremen» en el puerto de Nueva York y fué él quien felicitó públicamente al judío polaco Brodsky por su ataque contra la bandera alemana. El mismo Brodsky quien se permitió presidir un tribunal y dar el veredicto en ese caso en la tierra de la libertad (para todos los gangsters).

Alemania ha protestado vigorosamente contra las declaraciones de Fiorello La Guardia en un Congreso hebreo.

WASHINGTON, marzo 4. (AP.)—Alemania se ha quejado hoy a los Estados Unidos de que el alcalde, Fiorello H. La Guardia, de Nueva York, ha insultado a Adolf Hitler. Horas después de haber presentado una vigorosa protesta en el departamento de Estado un representante de la Embajada alemana, el Secretario Hull hizo manifestaciones lamentando tales incidentes.

La protesta, formulada como resultado de instrucciones directas del Ministerio de Estado de Berlín, ha sido causada por el discurso que pronunció ayer en Nueva York el alcalde La Guardia, quien calificó al jefe nazi de «fanático de camisa bruna».

Hablando a la división de mujeres del Congreso americano judío, el alcalde dijo que se expusiera una «cámara de horrores» en la Feria de Nueva York de 1939, declarando que debía contener «una figura de ese fanático de camisa bruna que está ahora amenazando al mundo».

Cuando se enteró de la protesta, La Guardia dijo:

«Tienen por qué protestar. No conozco ningún artista o dibujante que pueda pintar o esculpir de manera adecuada algo que represente a ninguna de las personalidades del Gobierno nazi, ni al propio Hitler, ni al tipo de gobierno que está dando».

El Secretario Hull, después de recibir la queja alemana, prometió hacer una inmediata investigación. Indicó que tan pronto como se comprobara oficialmente el insulto en el discurso de La Guardia, se enviaría una nota a la Embajada lamentando el caso.

«Naturalmente—dijo el secretario a los periodistas—cuando cualquier ciudadano del país, cualesquira sean sus opiniones acerca de la política interior de otro país, pronuncia frases razonablemente premeditadas para ofender a otro Gobierno con el cual tenemos relaciones oficiales, este Gobierno tiene que lamentarlo».

La prensa alemana llama a Fiorello La Guardia, alcalde de Nueva York, «zafio» y «judío insolente».

BERLIN, marzo 4. (AP.)—Los periódicos de esta capital censuran duramente la ligereza de lengua del alcalde Fiorello La Guardia, de Nueva York, quien propuso en una conferencia para mujeres que se exhiba en la exposición de Nueva York para 1939 una «cámara de horrores» y «una figura del fanático de camisa bruna que amenaza a la paz del mundo».

Por su parte, el Gobierno cablegrafió instrucciones al doctor Hans Luther, Embajador alemán en Washington, para que protestara ante el Gobierno de los Estados Unidos.

Hasta los periódicos «Deutsche Allgemeine Zeitung», «Boersenzeitung» y «Tageblatt», que no suelen emplear el lenguaje acerado en sus artículos, han publicado editoriales en los que se ataca al alcalde neoyorquino.

Dicen que La Guardia ha hablado como jefe de «elementos sin escrúpulos», que están tratando internacionalmente de «envenenar la atmósfera del mundo», agregando que tales «discursos inflamatorios de los judíos están conduciendo al mundo a una catástrofe», y que «el judío La Guardia» debe considerarse «abofeteado moralmente, ya que físicamente no es posible hacerlo».

El «Tageblatt» se pregunta cómo «un pueblo fundamentalmente sano y despierto como el norteamericano puede tolerar a ese hombre al frente de su muy importante comunidad».

Los más severos ataques se le dirigen en «Dar Angriff», publicado por el ministro de Propaganda, doctor Paul Joseph Goebbels. Publica una caricatura de La Guardia bajo el título de «El villano La Guardia» y le llama «zafio» y «judío insolente».

«Todavía podemos mostrar interés por los asuntos americanos, lo que no les agradaría. Tengan mucho cuidado los amigos raciales de La Guardia».

El jeje del servicio médico italo en Etiopía habla de la organización sanitaria impuesta por Mussolini

Dice aquel alto funcionario, a su llegada a New York, que gracias a las grandes y rigurosas precauciones tomadas, los muertos por enfermedad fueron menos que en guerra alguna

NUEVA YORK, marzo 4. (The New York Herald Tribune).—El conde de Aldo Castellani di Chisimaio, famosa autoridad en enfermedades tropicales e inspector general médico del ejército italo en el Africa oriental, llegó hoy aquí a bordo del trasatlántico italiano **Conti di Savoia.** En una entrevista dada a este corresponsal, él atribuyó gran parte del éxito de la campaña itala en Etiopía a la extraordinaria previsión de Benito Mussolini, quien envió píldoras antes que balas para las tropas italianas y los trabajadores en Etiopía. El conde di Chisimaio ha venido aquí para reanudar sus conferencias sobre enfermedades tropicales en la Universidad de Luisiana.

«No dicté conferencias allí, en los últimos dos años, debido a mi participación en la campaña africana, y estoy, por lo tanto, encantado, de volver a ocupar por un tiempo mi antigua cátedra», declaró el conde.

Chisimaio, hombre de edad madura, de facciones aristocráticas y de gran sencillez en sus maneras, pareció perturbado por la actitud de los tripulantes y oficiales del barco italiano, quienes lo consideran casi un héroe nacional.

Según ellos, Chisimaio es la mejor y más rotunda riposta a todos aquellos generales estadísticos y expertos de la Liga de las Naciones que erróneamente profetizaron que los soldados italos morirían como moscas en la febril y miasmática Etiopía. Chisimaio se ha especializado en la lucha contra las plagas, fiebres y epidemias tropicales desde hace más de una generación, y es jefe del Real Instituto italo de enfermedades tropicales y del Instituto Rose de enfermedades tropicales, de Londres. Es Caballero inglés y Senador de la corona italiana.

Debido a la completa fe de Mussolini en su sapiencia y capacidad organizadora, sus medidas de precaución para la campaña italiana en Africa fueron ejecutadas al pie de la letra. Así, la mortalidad entre las tropas y los trabajadores italianos fué más baja que la de ninguna otra campaña colonial en los últimos cien años.

«El Duce dió órdenes de que el material médico tuviese prioridad sobre los embarques de municiones a Etiopía», declaró Chisimaio.

Estas órdenes se cumplieron con toda exactitud, resultando que de los quinientos mil soldados blancos y los cien mil trabajadores en Etiopía, sólo quinientos noventa y nueve murieron de enfermedades, accidentes en vehículos motores y ahogamietos, mientras que mil novecientos nueve murieron en el campo de batalla o a consecuencia de las heridas recibidas en los combates en un período de menos de ocho meses, o sea desde octubre de 1935 a mayo del siguiente año. El conde Chisimaio dijo que en todas las anteriores guerras coloniales las muertes por enfermedades excedieron a las ocurridas en las batallas y en la guerra Boer entre Inglaterra y la República del Transvaal, el número de muertos por enfermedades duplicó el causado por los combates. «Aun yo mismo quedé sorprendido por los resultados», declaró.

Chisimaio estimó que, de acuerdo con las estadísticas existentes sobre la mortalidad de soldados blancos en las guerras en las regiones tropicales, las muertes de soldados y trabajadores italos por la malaria debieron ascender a cuatrocientos mil. Pero como medida de precaución, cada soldado italiano y cada trabajador recibió órdenes de tomar diez gramos diarios de quinina. Recordó el que algunos de los camisas negras bajo un líder militar habían bebido siempre gran cantidad de vino, objetando tomar quinina hasta que supieron que la orden era estricta. «Y desde entonces continuaron bebiendo su vino y tomando su dosis reglamentaria de quinina. Se administró en forma de píldoras cubiertas con una capa de azúcar para complacer a los que se quejaron del mal sabor de la medicina».

El conde Castellani di Chisimaio dijo que durante la guerra Boer, en cincuenta mil setecientos dos soldados hubo catorce mil cuarenta y cinco casos de disentería y cuatrocientas veintinueve muertes, mientras que en Etiopía sólo cuatrocientos cincuenta y tres casos fueron suficientemente graves para que ameritasen hospitalización, y no ocurrió una sola muerte entre ellos.

Chisimaio y sus enfermeras de campaña combatieron el tifus mediante un simple expediente. Ordenar a las tropas y trabajadores vestir la menor cantidad posible de ropa. Vistieron ellos pantalones a la rodilla, cascos de corcho estilo tropical y fueron desinfectados regularmente. No hubo casos de viruela entre las tropas blancas, ni tampoco escorbuto, porque cada soldado tuvo que tomar diariamente el jugo de dos limones. Las fiebres intermitentes fueron curadas con su específico. Otras precauciones sanitarias tomadas fueron las de hervir el agua potable, añadiéndoles a veces un poco de cloruro y el inmediato uso de eméticos en casos benignos de disentería.

«Tuvimos suerte, pero fué principalmente debido a que el Duce organizó su ejército sobre una base estrictamente sanitaria, que las muertes fueron tan pocas», terminó diciendo el conde Sir Aldo Castellani di Chasimaio, inspector general médico de los ejércitos italianos en el Africa oriental.

AFIRMAN QUE RIBBENTROP NO SUSTITUIRA A NEURATH

BERLIN, marzo 4. (Havas.) — Se ha informado aquí que son falsas las especies circulantes en el extranjero de que el Barón de Neurath haya de dimitir, entregando el puesto al embajador de Alemania en Londres, Von Ribbentrop.

(Estas noticias fueron publicadas en «L-Intransigeant», de París, bajo la firma de Yves le Dantec).

Los jefes obreros manifestaron que se aprovecharán de la situación de rearme para exigir varias mejoras

El Gobierno desconoce hasta la fecha cuáles serán las demandas de los trabajadores, pero sabe que éstos están estudiándolas y teme que se desate una ola de huelgas

LONDRES, marzo 4. AP. Las huelgas obreras y las noticias acerca de los actos de sabotaje preocupan a los ingleses encargados de la realización del mayor programa de armamentos de tiempo de paz.

La nación, que ha profundizado en todos sus recursos para perfeccionar el plan de defensa, se halla ante estos tres acontecimientos:

Primero: el gasto del ejército en 1937 será de $410.870.000, al cual ha de agregarse el programa de construcciones navales de $525.325.000 ignorándose aún los créditos que se destinarán a la defensa aérea.

Segundo: los jefes obreros han informado que piensan aprovecharse de la situación para exigir la semana de cinco días y aumento en los salarios Ya se ha declarado una huelga contra la fábrica de motores de aviación Derby Rolls Royce.

Tercero: Se ha iniciado una investigación secreta acerca de la situación en las distintas fábricas de aeroplanos, como resultado de noticias en que se da cuenta de actos, al parecer de sabotage, ocurridos en una fábrica.

Más de la mitad de los 7,000 obreros de la fábrica de Rolls Royce se encuentran en huelga, creyéndose por algunas personas que ésta pueda ser la señal para una ola de conflictos sociales.

Todavía no se sabe cuáles serán en definitiva las demandas que harán los obreros, pero se sabe que los gremios las están discutiendo.

Se tiene entendido que el Consejo del Congreso de Gremios están estudiando la publicación de una nota conteniendo una declaración de política, la que se enviará a todos los gremios, recomendándoles que realicen campaña en pro de la semana de cinco días y aumento de los salarios.

No se han revelado detalles acerca del informe sobre los supuestos actos de sabotaje.

315.000 millones de gasto militar

LONDRES, marzo 4, (The N. Y. Herald Tribune.)—Los cálculos de costo del ejército inglés este año fueron hechos públicos esta noche por Alfred Duff Cooper, secretario de la guerra. El gobierno gastará sesentitrés millones, ciento veinte mil libras esterlinas, o sea un aumento sobre los gastos del año pasado de siete millones doscientas treintinueve mil libras.

Se debe tener en cuenta que estas cifras bien pueden dar lugar a torcidas interpretaciones, ya que de este total de gastos del ejército, diez y nueve millones de libras serán obtenidas por medio de empréstitos. El verdadero costo del ejército inglés será de más de ochenta y dos millones de libras esterlinas o sea, un aumento sobre el pasado año de más de veintiséis millones de libras.

Aunque Inglaterra tendrá barcos, armas y dinero continúa siendo cosa clara, según el informe de Duff Cooper que carecerá del número de hombres necesarias, ya que al ejército inglés le faltan cuarentisiete mil doscientos reclutas. El número autorizado del ejército inglés este año es de ciento sesenta y ocho mil novecientos en comparación con los ciento cincuenta y ocho mil cuatrocientos del pasado año. No se incluyen en estas cifras las tropas inglesas en la India.

El actual número, al iniciarse el año fiscal, será aproximadamente de 980 oficiales y veinte mil doscientos soldados menos que el número autorizado. Antes de que termine el año el número de soldados licenciados debido al término de período de alistamiento, será de unos veintisiete mil.

Quizá el más importante aumento en el presupuesto del ejército es el de aprovisionamiento de municiones. Catorce nuevas fábricas de municiones serán construídas en diversas partes de la nación para esparcirlas geográficamente y evitar el daño irreparable que de estar todas juntas podría causar un solo raid aéreo enemigo. Así, si el Arsenal de Woolwich fuese destruído, el que antes era casi único arsenal y fábrica de municiones en Inglaterra, no significaría la completa paralización del abasto a la artillería de balas, pólvora, etc.

La construcción de las catorce nuevas fábricas de municiones costará ocho millones de libras esterlinas. Incluye esa cifra extensas adiciones a la planta de Wolwich. A principios de abril las fábricas de municones estarán dando empleo a unos cuarenta mil obreros.

LA LOCURA DE "TRAILER"

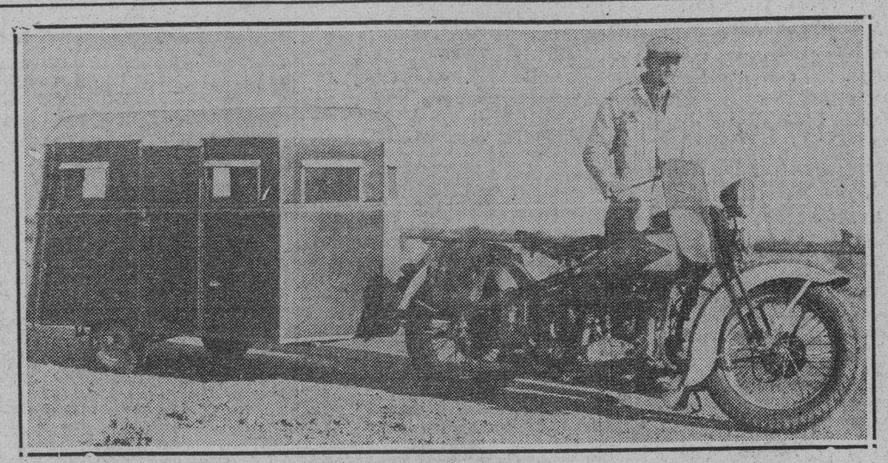

Los americanos han echado a andar con sus casas a re molque. Millones viven ya en «trailers»; en la reciente temporada 100,000 casas a remolque crearon un grave problema a Florida frente a la protesta de los hoteles. Hasta ahora, el «trailer» era remolcado por un automó vil y tenía un tamaño de casucha donde podían vivir dos o tres personas. Otto Berlin de Ellendale (Estado de Nort Dakota), se ha fabricado un «trailer» enano que arrastra con su motocicleta. Esta foto lo muestra a su paso por Phoenix (Arizona) en un viaje a través de los Estados Unidos.

El Partido Democrático -dijo Mr. Roosevelt ayer en un discurso- sólo seguirá teniendo mayoría en caso de que resuelva los graves problemas de esta generación

En una gigantesca «comida de la Victoria», el Presidente de los Estados Unidos habló largamente para defender su proyecto de ley para la reforma del Tribunal Supremo

WASHINGTON, marzo 4. (AP.).—El Presidente Roosevelt salió hoy en defensa de su plan de reorganización del más alto tribunal de la República, diciendo que la mayoría del Supremo ha condenado a la nación a ser «una tierra de nadie de finalidad inútil.

Acusando a los magistrados de haber impedido que el Congreso ataque los males sociales y económicos, recomendó ahora la acción para «librar de dudas legales la política que ofrece una solución progresiva a nuestros problemas.

Con una clara referencia a la acusación de «dictador» que se le hace por sus enemigos, manifestó que no intenta presentar su candidatura para un tercer período e insistió en que los magistrados se dejan arrastrar por sus creencias económicas.

Agregó que le divertían «las predilecciones económicas personales de la mayoría del Tribunal de que vivimos en una nación, donde no hay poder legal para tratar de sus más difíciles problemas prácticos: una tierra de nadie de finalidad inútil».

El discurso, que constituye su primer pronunciamiento sobre el Supremo desde que envió el mensaje al Congreso hace un mes, fué hecho en una gigantesca comida de la victoria».

Mr. Roosevelt mencionó los esfuerzos del New Deal para resolver el problema agrario, mediante la administración del ajuste agrícola y los esfuerzos por mejorar las condiciones del trabajo con la NRA.

Una y otra vez, por medio de oraciones cortas y enfáticas, manifestó que las condiciones que trataban de corregir esas leyes existen ahora.

Su discurso comenzó con una referencia a la crisis bancaria cuando su inauguración, hace cuatro años, y después dijo rápidamente:

«Ahora nos hallamos ante otra crisis, diferente, pero fundamentalmente más grave que la de hace cuatro años. Esta noche debo comenzar tratando de esa crisis.»

El partido democrático, continuó, solamente seguirá siendo mayoría en el caso de que resuelva «los apremiantes problemas que preocupan a nuestra generación». Abogó por que tales problemas se resuelvan.

«Después del día de las elecciones en 1936 —dijo— algunos de nuestros partidarios están intranquilos por buscar una excusa de falsa era de buena voluntad para evadir nuestras obligaciones.

Hoy, los que pusieron en nosotros su confianza están seguros. El tumulto y los gritos parten de nuevo, de los mismos elementos de la oposición. Este nuevo rugir es la mejor prueba de que hemos comenzado a movernos contra condiciones en virtud de las cuales la tercera parte de este país están aún mal nutrida, mal vestida y mal alojada.

En el mes de noviembre anunciamos que solamente habíamos comenzado a luchar. ¿Creyó, realmente, el pueblo que no decíamos lo que pensábamos? Pues bien. Yo decía lo que pensaba y ustedes también.

Su gran ambición, dijo, era entregar la presidencia al sucesor, cualquiera que sea, con la seguridad de que al mismo tiempo que la Presidencia le entrega una nación intacta, una nación en paz, una nación próspera, una nación con conocimiento de los poderes que tiene para el servicio de sus ciudadanos, una nación que esté en posición de utilizar esos poderes a fin de avanzar para hacer frente a las necesidades modernas de la Humanidad: una nación que haya demostrado así, que la forma y los métodos democráticos de Gobierno nacional pueden y han triunfado.»

La comida, donde pronunció el discurso, fué el punto central de las fiestas celebradas en todo el país, organizadas por el Comité Nacional Democrático, con la esperanza de reducir el déficit de 430,000 dólares. A ese fin, los precios de los tickets eran de $2.50 a $100.

El Vicepresidente, Garner, habló, en un banquete de $50 el cubierto, en Nueva York, y el Tesorero del Partido, Forbes Morgan, en un acontecimiento análogo, en Miami.

Asegurando que «nadie que vea el cuadro que ofrecen hoy esta nación y el mundo, puede menos que sentir inquietud por el futuro», dijo que millares de mensajes se reciben en la Casa Blanca, en los que se explica la lucha de los necesitados. Cuarenta años se necesitaron, agregó, para arreglar el problema de la esclavitud, y añadió:

«Pero la libertad económica del obrero y del agricultor y del pequeño comerciante no esperará, como la emancipación, cuarenta años. No espera cuatro años siquiera. No espera ya.»

Hablando de países que en los últimos años se han desviado de las formas democráticas, dijo:

«En los Estados Unidos, la democracia no ha fracasado y no debe fracasar. Y nos proponemos impedir que fracase.

Sin embargo, no puedo deciros con completa ingenuidad, que en estos últimos años, la democracia en los Estados Unidos, haya triunfado completamente. Ni puedo deciros, en las presentes circunstancias, hacia dónde se dirige la democracia americana y qué es lo que le está permitido hacer para asegurar su continuado éxito y supervivencia. Sólo puedo esperar.

Pues ni siquiera hay seguridad definitiva de que los tres caballos del sistema americano de Gobierno tiren juntos. Si tres caballos bien pareados son puestos a arar un campo, donde la marcha es difícil, y cada uno tira para su lado, el campo no quedará arado.»

Entre otras medidas, hizo referencia a la ley de retiro ferroviario y a la ley de carbones de Guffey, que han sido declaradas inconstitucionales, «como la enmienda sobre el trabajo del niño había sido rechazada veinte años antes».

«Además —agregó— las órdenes de los tribunales han «paralizado» la maquinaria de la ley de relaciones nacionales del trabajo.» «Hasta ahora—dijo—«La actitud y el lenguaje de los tribunales en relación con muchas otras leyes, han hecho, también, incierta la legalidad de esa ley, y han estimulado a las corporaciones a que la desafíen en vez de acatarla.»

«La actitud, añadió, hace imposible completar «con confianza» el fomento del valle de Tennessee.»

Se han iniciado ayer en Berlín las negociaciones para concertar un tratado comercial franco-alemán

Francia desea cinco etapas en la negociación: el acuerdo comercial, Convenio sobre armamentos, Pacto político, un Tratado sobre materias primas y otro sobre las colonias

BERLIN, marzo 4. (The N. York Herald Tribune).—Las tan esperadas negociaciones pro-concertación de un tratado comercial franco-alemán, que algunos creen preludio para un acuerdo europeo general, se iniciaron ayer aquí. Francia desea cinco etapas en sus negociaciones con Alemania. Primero, un acuerdo comercial; segundo, un acuerdo sobre los armamentos; tercero, un pacto político; cuarto, un acuerdo sobre las materias primas y los créditos y, quinto y último, un acuerdo sobre la cuestión colonial. Pero el acuerdo comercial franco-alemán será negociado estrictamente sobre bases económicas y comerciales sin interferencias políticas, ya que Alemania continúa firme en su decisión de nunca permutar concesiones económicas por lo que ella considera sus derechos políticos. Las actuales negociaciones no incluirán la expansión del comercio alemán en las colonias francesas excepto en Marruecos, donde Alemania tiene derechos adquiridos.

A pesar de todo esto, Francia se muestra muy optimista sobre el establecimiento de un tratado con Alemania e indudablemente demuestra mayor interés en él que Alemania, la que se comporta con sobria reserva.

Las negociaciones franco-alemanas versarán sobre tres puntos fundamentales. Primero, se negociará un acuerdo por los necesarios pagos franco-alemanes en vista del control alemán del cambio extranjero, con previo consentimiento del gobierno; luego un acuerdo comercial sobre el intercambio de productos y, por último, un acuerdo turístico.

Se espera que estas negociaciones duren unas seis semanas y, por lo tanto, Francia ha decidido adelantar a Alemania un crédito de ciento veinte millones de francos para financiar los visitantes de Alemania a la exposición de París. Ese crédito se pagará luego mediante exportaciones alemanas a Francia.

El comercio franco-alemán ha quedado reducido a una quinta parte de su antiguo valor, pero en estas reducciones las exportaciones francesas a Alemania han sufrido las mayores pérdidas. Esto hace que Alemania considere que es Francia quien tiene mayor interés en la restauración de las condiciones normales. La delegación francesa va encabezada por Herve Alphand, director del departamento de Acuerdos Comerciales del Ministerio francés de Comercio, y está compuesta por ocho delegados.

Muchas ejecuciones causó el asesinato de Kiroff en Rusia

Auuque era un personaje de segundo orden fueron ejecutadas 150 personas

MOSCU, marzo 4. (AP.).—Jamás en la historia moderna se derramado tanta sangre para vengar la muerte de un hombre, según creen los observadores, como la que ha corrido con motivo del asesinato de Sergei Kiroff.

Cuando un asesino privó de la vida a Kiroff en Leningrado, el primero de diciembre de 1934, no era, ni con mucho, una personalidad. Sin embargo, desde entonces han sido ejecutadas 150 personas, como resultado de ese hecho, y en las cárceles hay 23 más, cumpliendo 10 años de prisión, si contar otras 45 que han sido trasladadas a los campos de concentración, y 29 desterradas a Siberia.

Y eso no es más que el comienzo de lo que algunos observadores consideran como una negra nube sobre el futuro soviético.

Varios centenares de personas—acaso varios millares— se encuentran arrestadas esta noche y esperan ser juzgadas como consecuencia de las ramificaciones directas o indirectas del asesinato de Kiroff. Muchos de los detenidos seguramente que serán pasados por las armas.

Desde luego, en estas cifras no figuran las personas que fueron secretamente asesinadas, después del crimen ni tampoco las que se dice que se han suicidado, mientras estaban sometidas a interrogatorio por los funcionarios del Gobierno.

Kiroff era un funcionario casi desconocido cuando lo mataron y se cree que esta efusión de sangre no es más que un acto de venganza de Stalin, quien había hecho un favorito suyo a Kiroff y, posiblemente, pensaba en él, para designarle su sucesor.

EL GOBIERNO DE FRANCIA TRATA DE REORGANIZAR EL PERSONAL DE LA ARMADA

FRANCIA, marzo 4. (Havas)—El gobierno presentó hoy ante la Cámara de Diputados un proyecto reorganizando los cuerpos de oficiales de marina y de los cuerpos de desembarco de la armada. El número total de oficiales se eleva a 61.113 para los cuerpos de marina y 70.917 para los de desembarco.

La oficialidad se aumenta en proporción del tonelaje.

SU SANTIDAD EL PAPA PIO XI RECIBIO AYER A VARIOS CARDENALES

ROMA, marzo 4. (AP).—Satisfecho de su habilidad para caminar, aun sea unos cuantos pasos, sin el peligro de fatigar sus piernas, el Papa Pío recibió hoy a varios cardenales, después de una noche de sueño reposado.

Los médicos siyuen observando cuidadosamente al Santo Padre temiendo que cambien bruscamente la temperatura y esto afecte al estado de salud del augusto paciente, pero no ocultan tampoco la satisfacción que les causa la mejoría que notan en el Sumo Pontífice.

El Papa dijo hoy sonriendo al Arzobispo Alfredo Ottaviani, que ha estado enfermo: «Monseñor, cuídese».

Propaganda contra Inglaterra en el Cercano Oriente

Están preparando a los pueblos ingleses contra las incursiones aéreas

LONDRES, marzo 4. (Havas.) Varios miembros de la mayoría de la Camara de los Comunes se han dirigido al gobierno reclamando la implantación de medidas contra la propaganda antibritánica que se realiza en el Cercano Oriente y acerca de la cual se reciben informaciones todos los días, algunas de ellas gravísimas.

También se ha hecho petición de que el gobierno inglés haga cesar la propaganda que por radiodifusión se hace contra la Gran Bretaña en estos momentos, por la vía diplomática si es menester.

Preparan a los pueblos ingleses contra las incursiones aéreas

LONDRES, marzo 4. (Havas). — La «Home Office» remitió hoy a todos los municipios y concejos de Inglaterra las instrucciones acerca de la organización de los servicios de alerta contra las incursiones aéreas del enemigo; el ministerio propone la constitución de pequeños puestos defensivos en todo el territorio británico, a razón de uno por cada 500 habitantes. Se destinarán agentes voluntarios al resguardo y protección de estas posiciones.

Los laboristas han triunfado en las elecciones municipales de Londres

LONDRES, marzo 5. (AP.) — Los laboristas retendrán el control del Ayuntamiento de Londres durante otros tres años, a juzgar por los resultados incompletos de las elecciones municipales celebradas ayer jueves.

W. H. Webbe, líder del Partido Reformista Municipal, confesó la derrota.

El Partido Reformista Municipal necesitaba ganar sólo ocho nuevos puestos para recuperar la mayoría que perdió en 1934.

Falleció el novelista inglés Joseph Hocking

LONDRES, marzo 4. (AP.)—Joseph Hocking, novelista inglés, falleció hoy en su residencia de ... wall.

Era autor de más de cien ... velas y su carrera literaria ... en 1891 con la publicación de ... Easterbrook», no transcurrió ... nas un año sin que aparecie... mercado una obra suya.

DESDE WASHINGTON

Los términos del problema azucarero

Especial para el DIARIO DE LA MARINA

El Presidente Roosevelt envió ... tier su anunciado mensaje al ... greso sobre el impuesto azu... Ayer, de acuerdo con el mis... senadores demócratas O-Mah... Adams, presentaron un proye... ley sobre prórroga del plan ... tas y establecimiento del ... azucarero ajustado, en un to... las recomendaciones del Eje... Un representante, Jones, co... la ley Jones-Costigan, pre... otro proyecto análogo en la C... de Representantes. Se anunc... la nueva ley azucarera queda... bada en todo el mes de marzo ... entrar en vigor el 1 de abril.

El cable, me imagino, habr... lantado a los lectores del D... DE LA MARINA un resume... texto completo del mensaje d... sevelt. Tal vez, también, del ... to de ley de O-Mahoney. M... taré, por lo tanto, en esta cr... comentar un extremo del ... que me parece de especial in...

El Presidente Roosevelt re... da un impuesto de 0.75 centa... libra de azúcar. Al firmarse ... tado de Reciprocidad con C... impuesto existente era de 0.... tavos. El aumento de 0.25 c... por libra infringirá, desde l... se aprueba y se pone en vi... artículo VIII del Tratado, que ... be de un modo expreso hac... aumentos durante la vigen... convenio. En ese caso

SUPLEMENTO DIARIO EN ROTOGRABADO

DIARIO DE LA MARINA

ACTUALIDAD NACIONAL E INTERNACIONAL

LA HABANA, VIERNES, 5 DE MARZO DE 1937

LOS MARINOS FRANCESES RINDEN HONORES AL APOSTOL MARTI

MARCIALES, estos marinos franceses se dirigen a la estatua de Martí, para rendir el homenaje a su memoria, acto que simbolizó ayer la amistad de la gloriosa Francia, a nuestra gloria más legítima (Foto D. M.)

DESPUES de la sencilla, pero emocionante ceremonia, Su Excelencia el Ministro de Francia; Mons. el Obispo de Rennes; el Coronel González, Jefe de nuestra Marina; altos empleados de nuestra Cancillería y la oficialidad y marinos del «Jeanne d'Arc», posaron para nuestro repórter (Foto D. M.)

EL COMANDANTE del buque-escuela francés, con otros oficiales, cuando depositaban, ayer, una bella ofrenda floral ante la estatua del Apóstol. Los colores nacionales franceses ataron simbólicamente la delicada y gentil ofrenda (Foto D. M.)

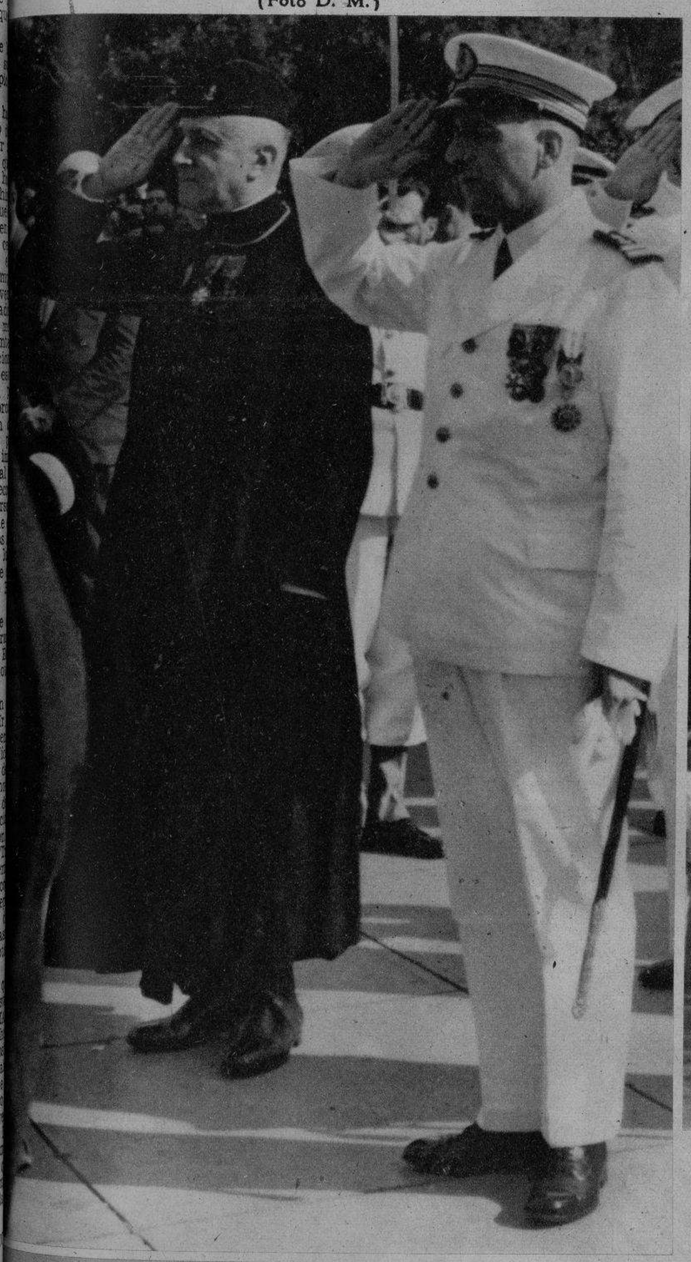

LA BANDA del «Jeanne d'Arc», cuando desfilaba, al frente de la marinería, para depositar la ofrenda floral ante la estatua del Apósol Martí (F. D. M.)

MONS. EL OBISPO de Rennes—que viaja a bordo del «Jeanne d'Arc»—y varios oficiales, saludando ante la estatua del Apóstol, mientras la banda ejecutaba nuestro Himno (F. M.)

SU EXCELENCIA el Ministro de Francia en Cuba; el Coronel González, Jefe de la Marina de Guerra, y otras personalidades, escuchan religiosamente el Himno Nacional, mientras los marinos del «Jeanne d'Arc» presentan armas, en la ceremonia de homenaje de los marinos franceses a Martí

LA MARINERIA del «Jeanne d'Arc» se dirige, marcialmente, al Parque Central, donde hizo los honores a nuestro Apóstol (Foto D. M.)

LOS FAMILIARES de varios presos políticos libertados ayer, abrazan a sus deudos a la salida. Fueron libertados varios de estos presos, comprendidos en el indulto promulgado con motivo de la pasada festividad nacional del 24 de febrero (Foto D. M.)

OTRO GRUPO de presos políticos, puestos en libertad, ayer, de acuerdo con el indulto de las pasadas festividades patrióticas del 24 de febrero, en el momento en que abandonaban el Castillo del Príncipe (Foto D. M.)

M.E.C.D. 2016

DEPORTES

DOCE BOTES, pertenecientes al equipo de la Universidad de California, ejercitándose en aguas del Estuario de Alameda (California) (Foto Wide)

PRACTICANDO, aquí se ve a muchachos de la Universidad de California. Aparecen dirigiéndose a botar de los botes, para iniciar la primera excursión de la temporada. Berkeley, Calif.) (Foto Wide)

LA REINA Mary de Inglaterra, con el Rey Jorge VI asistieron a la Exposición Industrial inaugurada el pasado 16 de febrero, en cuyo momento se entregó a la Reina viuda una de las muestras industriales exhibidas. A su lado está también la Reina Elisabeth, esposa de Jorge VI (Foto Wide)

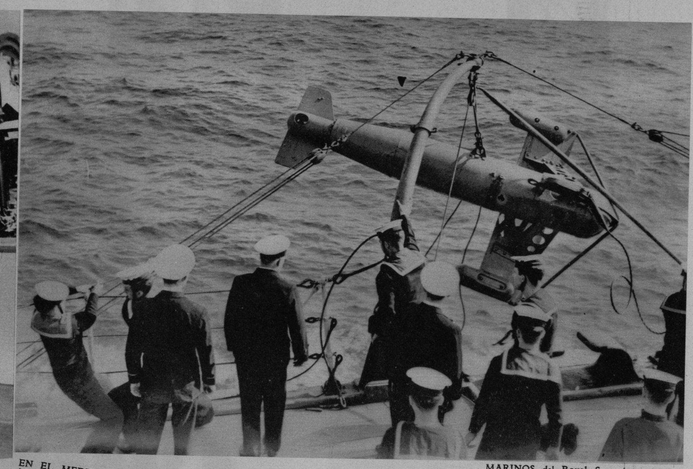

MARINOS del Royal Sovereing, acorazado de la flota británica, lanzando al agua (frente a las Islas Canarias), un proyectil contra submarinos, durante las maniobras celebradas hace poco en aquellas aguas (Foto Wide)

UNA CAIDA espectacular. Aquí se ve a Mrs. E. C. Taggt a la que «Merry Andrew», le ha gastado una broma pesada lanzándola, al detenerse de repente, al otro lado de la valla. El hecho ocurrió en el handicap amateur de Surrey (Londres) (Foto Wide)

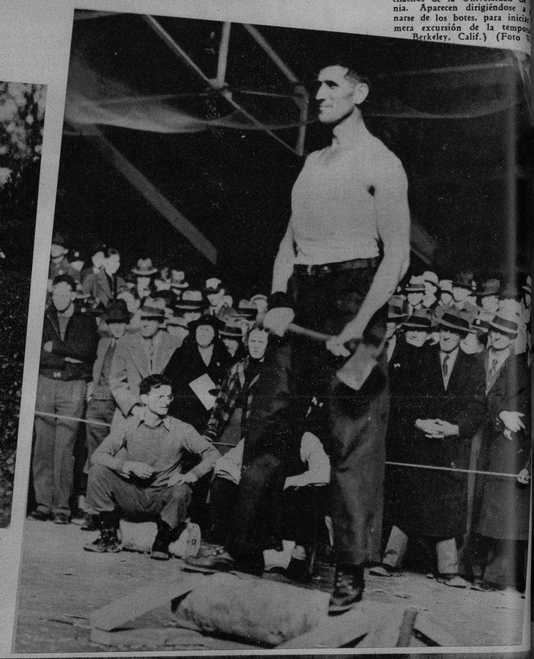

WALTER Reynolds, agricultor, hace alto después de una sesión breve en la que puso a prueba su resistencia cortando un tronco de 10 pulgadas de diámetro, en 41 segundos, batiendo el record existente hasta ahora, que había sido de 43 segundos para cortar el mismo espesor y clase de madera. Numeroso público contempla a Reynolds en la prueba, llevada a cabo en Ithaca (New York) (Foto Wide)

EL RAS Desta Demtu, hijo político del Emperador de Etiopía, último de los rebeldes que combatían a los italianos en su país, fué ejecutado recientemente, después de una batalla sostenida con las fuerzas italas. Se ha dicho que después de la baralla, el Ras escapó siendo capturado por dos de sus oficiales, que le dieron muerte (F. W)

EN EL MEDITERRANEO. Más de 350 marineros de la armada británica, pertenecientes al Royal Sovereing (al fondo) haciendo sus prácticas de remo durante las maniobras que se llevaron a cabo en el Mediterráneo (Foto Wide)

LA FLOTA británica en el Mediterráneo. Esta foto hizose a bordo del poderoso acorazado «Rodney», cuando disparaba sus seis cañones de 6 pulgadas, de babor, durante las maniobras recientes celebradas en el mar latino (Foto Wide)

ACTUALIDAD

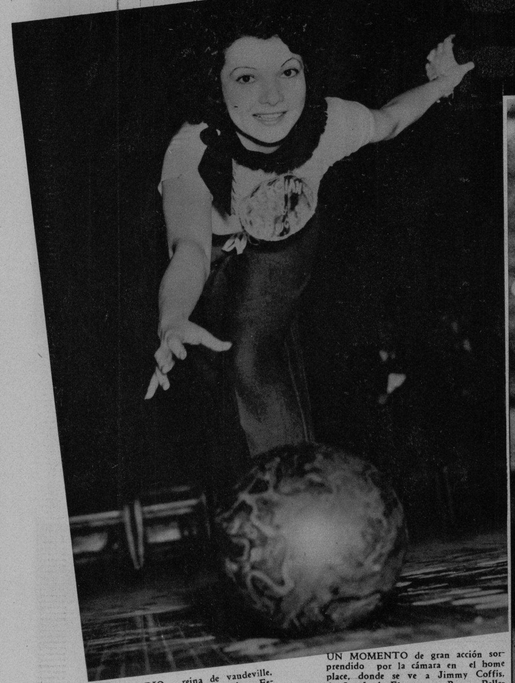

ANA CORIO, reina de vaudeville, aparece patinando sobre esta esfera. Esta prueba la llevó a cabo en Alley (Filadelfia) (Foto Wide)

UN MOMENTO de gran acción sorprendido por la cámara en el home place, donde se ve a Jimmy Coffis, de Stanford. El otro es Bruno Pellegrini, catcher del Santa Clara. Este último ganó, 10 a 5, en el juego de inauguración de la costa del Pacífico (Palo Alto, Calif.) Coffis y Pellegrini son los ases backfield en la presente temporada de foot ball (Foto Wide)

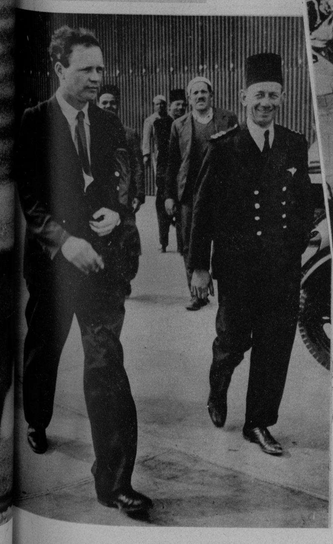

LINDBERGH en Alejandría. Aquí vemos al famoso aviador, fotografiado en el aerodromo de Dekhelia, durante el vuelo que llevó a cabo hasta Egipto, acompañado por su esposa. Después de detenerse en El Cairo, Lindbergh siguió a la India (Foto Wide)

EL DUCE hincó el pico en primer lugar, en el pavimento de Piazzo Bocca della Verita, de Roma, inaugurando las obras para la construcción del primer tren subterráneo, que estará terminado para la Esposición de 1941. Este es el primer subway que habrá en Italia (Foto Wide)

LOS DUQUES de Norfolk, cuyo matrimonio se llevó a cabo recientemente, aparecen durante una cacería llevada a cabo en Burton, condado de York (Inglaterra), recientemente (F. Wide)

M.E.C.D. 2016

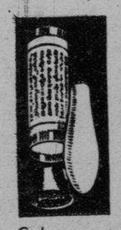

Cada uno en su tubillo de cristal

Ha esperado Ud. muchos años un producto sin grasa para la

ANTISEPSIA FEMENINA

¡Ya llegaron! **ZONITORS,** blancos como la nieve, antisépticos, *sin grasa,* emolientes—inofensivos; listos para usarse, sin necesidad de aparatos incómodos o mezclas. No tienen olor—son un *desodorante* ideal y para este fin sin rival.

No hay positivamente nada que iguale a Zonitors en limpieza y fácil aplicación y que, sin embargo, mantenga ese eficaz y prolongado contacto antiséptico que los médicos recomiendan.

Zonitors encarnan el universalmente famoso principio antiséptico Zonite, que tanto favorecen los médicos por su potencia antiséptica y porque no hay el peligro de "quemar" los delicados tejidos.

Direcciones completas en cada paquete. De venta en todas las boticas. Envíenos el cupón y recibirá folleto informativo gratis.

Zonitors para la HIGIENE FEMENINA

Blancos como nieve—sin grasa.

Zonitors, Chrysler Bldg., N. Y. Envíenme en sobre sin membrete, su folleto gratis titulado "La Nueva Técnica en Higiene Femenina". 7RS35

Nombre.....

Dirección.....

LA REUNION Rotaria de ayer revistió un interés excepcional, por el asunto tratado en las siempre interesantes sobremesas. El Presidente de los Industriales (Sr. Francisco Gómez, en una foto), habló del problema del agua, tan palpitante en la Habana, y el Alcalde doctor Beruff Mendieta (en la otra foto) ofreció su concurso más decidido para solucionarlo. En una foto aparecen, junto a uno de los disertantes, los señores Presidente y Secretario del Club, doctor Herrera y Vior (Fotos D. M.)

Basta probarlo una vez

Kellogg's CORN FLAKES

El Corn Flakes es tanto más broso cuanto más CRUJIE El secreto del Kellogg's es su tostado especial y en el paque patentado de su interior CERA-CERRADO.

Su sabor y frescura se servan indefinidamente la última ración. No hay molestarse cociéndolo, añadirle leche fría—y para variar. Pídalo a su dero de comestibles.

Rechace las imitacio
Exija el legítimo Kello Corn Flakes.

408

LO MAS BENEFICIOSO EN CEREALE

EN LA ACADEMIA de Ciencias Médicas, Físicas y Naturales de la Habana, ofrecieron una conferencia los doctores (de la Universidad de Cornell) Khan y Mayer, después de la cual posaron para el DIARIO. Se les ve en la foto, a los lados del doctor Presno, Presidente de la docta Institución, y junto a un grupo destacado de asistentes al acto (Foto D. M.)

"PARA LA SORDERA"

SONOTONE

APARATO CIENTIFICO

CASA BARINAGA

OBISPO 78 FRENTE A DUBIC.

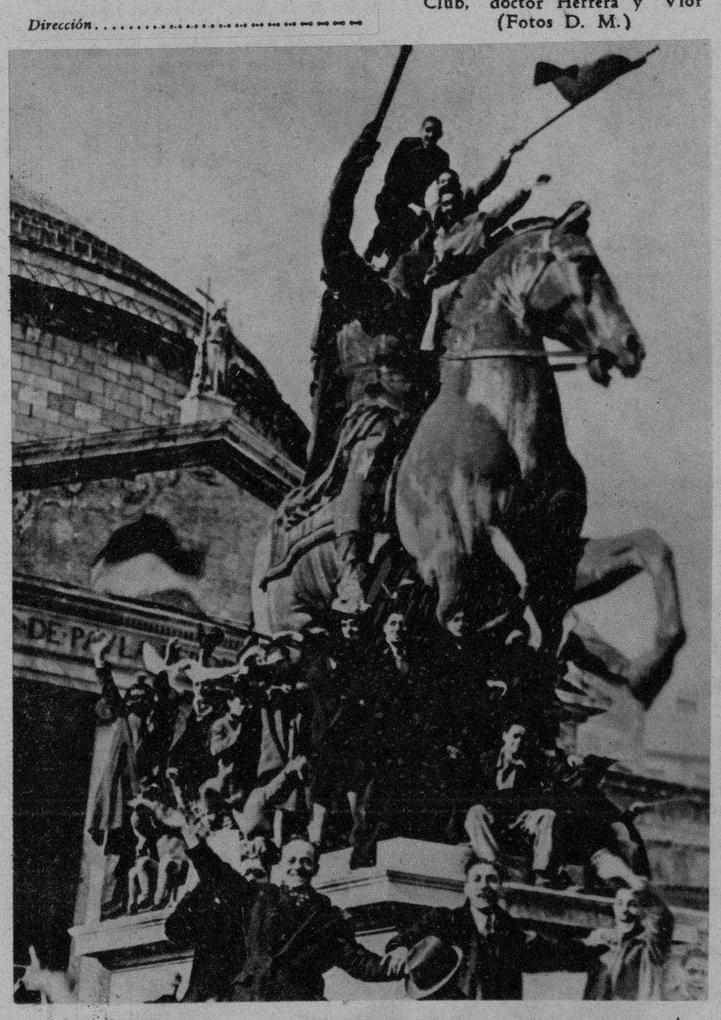

NUMEROSOS ciudadanos romanos, lanzaron hurras en honor del primer hijo del Príncipe de Piamonte, heredero de la corona de Italia, dado a luz recientemente por la Princesa María José, esposa del primer vástago del Rey italiano. El nuevo miembro de la Casa de Saboya lleva el título de Príncipe de Nápoles (Foto Wide)

PRESIDENCIA del banquete ofrecido al doctor Rodríguez Alvarez, Alcalde Municipal de Guanabacoa, con motivo de haber sido nombrado Hijo Adoptivo de la Villa (Foto D. M.)

EL PASADO 14 de febrero se llevó a cabo en el lugar conocido—y famoso en la guerra europea—por «Camino de las Damas» (Bélgica), un acto para honrar la memoria de los caídos en aquel sitio. Asistió una representación de la guarnición de Namur y de los Veteranos de la Guerra, quienes, juntos, oraron a la memoria del Rey Alberto de Bélgica, cuyo tercer aniversario de la muerte se recordó (Foto Wide)

LOS MAS AFAMADOS BARBEROS LO USAN Y RECOMIENDAN

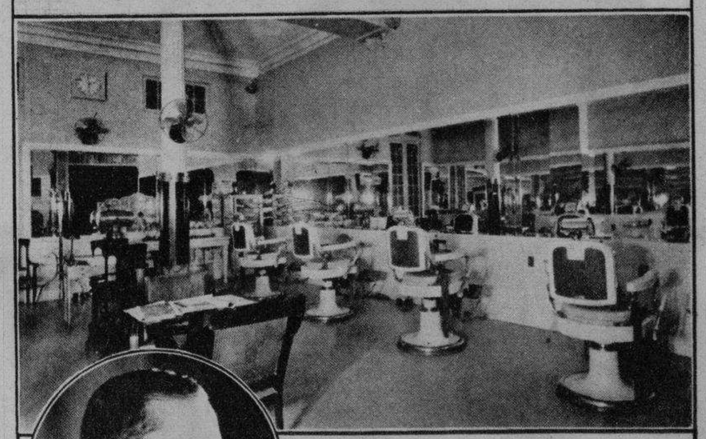

Sr. S. BERNARDO propietario del "Salón Matías" Cuba 47, Habana

NO importa el lugar a donde usted concurra... la hora que sea... la ropa que vista... En todos los momentos es indispensable que usted conserve su cabello bien peinado, si quiere destacar su personalidad.

El tratamiento diario con el RHUM QUINQUINA DE CRUSELLAS elimina la caspa, fortalece el cabello evitando su caída, facilita el peinado y caracteriza a quien lo usa, por su perfume fino y agradable.

Use diariamente el RHUM QUINQUINA DE CRUSELLAS y observe como su cabello está más limpio, sano, suave y atractivo... y como se mantiene bien peinado durante todo el día.

● Humedezca su cabello con RHUM QUINQUINA DE CRUSELLAS, fricciónese durante unos segundos... después péinese.

10 ¢. 20 ¢. 35 ¢. 60 ¢. y $1.00

RQ-5

Sintonice la CADENA CRUSELLAS

HE AQUI la Sucursal de P. Fernández y Co., S. en C., instalada en la calle Neptuno 70, Telf. A-8384—Imprenta, Papelería y Efectos de Escritorio—, que se han conquistado en poco tiempo un prestigio sólido por sus impecables trabajos. Actualmente ha puesto a la venta un libro excepcional, por su utilidad indiscutible, para todos: «A través de la Naturaleza» (Foto D. M.)

"DANDY" "BELWARP" "PETRONIO" "FAVORITA" "DERBY"

AVISO -

CERRAMOS LAS TARDES DE ESTA SEMANA PARA CONFECCIONAR LOS MUESTRARIOS PARA SASTRES

MURALLA 70 - Sobrinos de **NAZABAL**

REALC SU BELLEZA CON LOS PRODUCTOS AMOR EN SUEÑ

Los Polvos "Amor en Sueño" dan a su cutis una encantadora suavidad y una fragancia que subyuga.

Polvos 10 y 20 ¢. Jabón 10 ¢. Loción 4
Brillantina 20 ¢. Aceite 20 ¢. Pomada 2

AS-3

M.E.C.D. 2016