1A SECCION 1

SERVICIO DE ASSOCIATED PRESS
Esta queda autorizada para usar nuestro servicio y noticias de información.
HILO DIRECTO CON NUEVA YORK

DIARIO DE LA MARINA

El DIARIO DE LA MARINA es el periódico más antiguo de Cuba. Fué fundado en el año mil ochocientos treinta y dos.
SERVICIOS ESPECIALES DE ESPAÑA

1A SECCION 1

AÑO CV.—NUM. 30 | ACOGIDO A LA FRANQUICIA POSTAL | LA HABANA, JUEVES, 4 DE FEBRERO DE 1937.—SANTOS ANDRES CORSINO Y REMBERTO Y SANTA JUANA DE VALOIS | TIEMPO PARA HOY: BUENO | PRECIO: 5 CENTAVOS

NI PROFESORES NI ESTUDIANTES PODRAN CELEBRAR POR AHORA REUNIONES EN LA UNIVERSIDAD

(VEASE PAGINA TRES)

Cinco barcos nacionalistas llegaron al puerto de Algeciras para bombardear a Málaga

MEJORO EL TIEMPO EN MADRID REANUDANDOSE LA OFENSIVA VIOLENTA

Tras la visita del Generalísimo a las líneas que revisó en toda su extensión, la artillería dió el primer toque en El Escorial, El Pardo y por el Sur

CUANDO SEQUE EL TERRENO SALDRAN LOS TANQUES PARA DECIDIR YA LA CONTIENDA

Afueras de MADRID, febrero 3. (Exclusivo, por Antonio de Ripoll).—Con un tiempo espléndido, que ha sucedido a los días grises de la semana anterior, se inició hoy un nuevo bombardeo de las posiciones enemigas en todos los sectores de Madrid.

La artillería ha estado cañoneando todo el día la carretera del Escorial, donde se intenta llevar a cabo otra ofensiva mayor en estos días.

Mientras la artillería reduce las posiciones fortificadas de El Pardo, la infantería espera con ansiedad a que la tierra se enjute para el traslado de tanques y carros blindados en el «putsch» que se intentará en todo el monte del Pardo, de acuerdo con el plan de entrar, a la mayor brevedad posible, por la Castellana.

Otro sector protegido por la artillería es el camino de la Casa de Campo a la Ciudad Universitaria, por el puente de San Fernando.

En el sur de Madrid fueron bombardeadas con éxito las posiciones enemigas en la cuesta de la Reina, al sur de Getafe. Este lugar es actualmente objeto de vivos combates cuerpo a cuerpo, y hoy ocurrieron varios duelos personales en el sector central del cerro de Los Angeles, desde donde se domina todo el panorama perfectamente.

Por razones obvias, se trata de conservar esta atalaya y se ha trabajado duramente en estos días, reforzando las trincheras. Igualmente Getafe, que hasta hace dos semanas carecía de fortificaciones, ha sido debidamente preparado para cualquier embestida roja.

Las crecientes de los riachuelos en esta vecindad hacen imposible el movimiento grueso de tropas tanto para nosotros como para ellos. Desde el cerro los artilleros toman la puntería a la vía hacia Villaverde, donde un tren blindado cada dos o tres horas suele entrar hasta cerca de nuestras líneas.

Oficialmente se da cuenta de haberse bombardeado con éxito singular Málaga como parte de la ofensiva final que se llevará a cabo contra dicho puerto en breve. Dice el parte que todo el barrio comercial de Málaga fué destruído por el cañoneo del mar y las bombas de los aeroplanos.

En su alocución de esta noche, el general Queipo de Llano anunciaba que Málaga caerá de un momento a otro. Agrega que los rojos bombardearon un crucero de guerra inglés fuera de Málaga, creyendo que era el «Canarias».

Franco se enteró personalmente de la situación del frente, desde Toledo a las avanzadas de El Escorial

AVILA, febrero 3. (Por Jean d'Hopital, de la Havas).—Aunque las condiciones generales del tiempo siguen manifestando tendencias a la mejoría, todavía no son lo suficientemente buenas para acometer un avance general sobre Madrid. El general Franco, que ha revistado a las tropas en los sectores comprendidos de Las Rozas a Pozuelo, ha comprobado que la moral es excelente y que la próxima arremetida tendrá por coronamiento la victoria y la obtención de los objetivos señalados. La artillería comenzó hoy el fuego de hostigación y prohibición contra las posiciones enemigas, entrando las ametralladoras circunstancialmente en acción también.

El cielo está menos encapotado y se espera solamente que los campos se sequen más, que desaparezcan los anegadizos, para que los tanques entren en línea contra las avanzadas de Madrid.

El general Franco se presentó de improviso en el cuartel general del general Orgaz, jefe de las tropas en el sector noroeste de la capital, recorriendo las líneas. Después, el comandante general de la «División Reforzada», que así se llama el contingente de Orgaz, conferenció largamente con el generalísimo.

También recorrió el frente con el general Varela, con quien hizo una inspección minuciosa desde Las Rozas hasta el sector más peligroso, la Ciudad Universitaria. Franco no se limitó a ver el frente de Madrid, sino que marchó a Toledo, donde almorzó frugalmente, pasando luego a la retaguardia. En todos los sectores charló con los jefes de las columnas, inquiriéndolo todo, examinando las fortificaciones, viéndolo todo, pie a pie, hasta quedar seguro de cuanto se le informaba, por sus propios ojos.

El generalísimo, que es muy pocas veces comunicativo, felicitó a los jefes y oficiales de las unidades.

Por su parte, el general Mola ha realizado una amplia inspección del frente de Vizcaya.

Tanto uno como el otro general fueron acogidos con muestras de fanático entusiasmo por las tropas.

Se tiene entendido aquí que tan pronto como los pacíficos hayan sido evacuados de Madrid, el generalísimo Franco arremeterá con todos sus recursos sobre la plaza.

Las fuerzas rojas de El Escorial están fuertemente atrincheradas, dispuestas a hacer una heroica resistencia

EL ESCORIAL, febrero 3. (Por Ramón Blardoney, de la A.P.).—La nieve y la lluvia aumentan las penalidades de los milicianos socialistas que defienden las posiciones montañosas que protegen esta ciudad contra los fascistas.

A lo largo del camino que conduce a esta ciudad, al noroeste de Madrid, el corresponsal pudo ver a los milicianos, cubiertos de lodo, junto a las ametralladoras con que mantiene a raya al enemigo.

La ofensiva que comenzaron hace semanas los fascistas desde Las Rozas, ha sido detenida en la carretera Coruña-Madrid. Cerca de El Pardo y Fuencarral se encuentran fuertemente fortificados.

Los jefes militares dicen que confían ahora en que los nacionalistas no lograrán aislar a El Escorial de la capital ni avanzar hacia el norte de Madrid a través del Guadarrama por El Pardo y Fuencarral.

En El Escorial, donde el sombrío Felipe II se construyó un monasterio para escapar a la compañía de sus frívolos cortesanos, existe un espíritu análogo al de Madrid.

La población está resistiendo a los esfuerzos de las autoridades para evacuar la ciudad, lo mismo que hacen los vecinos de Madrid, que no quieren dejar cerradas sus casas, temiendo lo que pueda pasar después. Aunque el cañón truena a distancia, los habitantes de San Lorenzo de El Escorial no quieren abandonar su terruño.

La nieve cubre los campos desde Valdemorillo, en el sur, hasta Cercedilla, en el norte de El Escorial.

Este corresponsal encontró a las fuerzas del gobierno fuertemente fortificadas y los milicianos con quienes habló abrigan optimismo. Lo mismo puede decirse de Zarzalejo, Santa María de la Alameda, en el área de Los Molinos, a varias millas al sur de ésta.

Los fascistas atacaron ayer el cerro de San Benito, a la izquierda de Santa María de la Alameda, pero fueron rechazados.

Las autoridades someten a racionamiento a la población civil de El Escorial, a causa de que las existencias de alimentos en la ciudad están casi agotadas por las exigencias de las tropas; pero la población puede beber todavía agua fresca y leche, algo que no se encuentra en Madrid ni con un candil.

Manda ahora a Madrid el ruso Goref

Ha sustituído a Kleber en el alto mando y se atribuye a él que detuvo la ofensiva

LOS ROJOS MADRILEÑOS QUEDAN A SUS ORDENES

MADRID, febrero 3. (Havas).—El general José Miaja, entrevistado por un miembro de la redacción de la Agencia Havas, ha declarado que «no saldrá de Madrid y que habrá de continuar en su puesto hasta morir si es preciso», desmintiendo así las informaciones afirmando que había salido para Marsella.

—Quien ha ido a Marsella es mi hijo que va a embarcar para Alejandría, de donde lo acaban de nombrar consul, dijo.

El general ruso Goref manda a los defensores de Madrid, incluso a Miaja.

PARIS, febrero 3. (UP.)—En los centros rusos y españoles de la izquierda se ha desmentido que haya sido el general Kleber jefe de la Brigada internacional quien dirigiera las operaciones en el frente de Madrid, durante los últimos tres meses. Se sabe que el jefe militar soviético referido es un ex comandante de la Guardia Roja, que se hace llamar «general Goref», aunque su nombre es otro, que se mantiene en secreto. Bajo su mando están, no solamente los jefes extranjeros, sino también los españoles y es, indiscutiblemente, el comandante general de la plaza.

Los rusos dicen, comentando los hechos: «Antes de que Goref llegase a Madrid, los milicianos sólo retrocedían; no hacían resistencia en ninguna parte; ahora él, que sabe de psicología de las turbas, que ha dirigido grandes núcleos militares, es quien no solamente ha puesto en pie de guerra a los defensores, sino que también ha acabado de un modo expedito con las rencillas que entre ellos existían. Estuvo en Alemania durante la revolución espartaquista y en el Turquestán Chino dirigió también operaciones».

Se sabe que este jefe ruso es el que ha reemplazado a Kleber y quien en estos momentos dirige la defensa de Madrid.

Se desbanda el Estado Mayor marxista en Madrid

PARIS, febrero 3. (Havas).—En los centros derechistas españoles se ha dicho que ha comenzado ya la desbandada entre los jefes militares del Frente Popular en Madrid. Ante la gravedad de la situación, las autoridades de Valencia han querido imponer disposiciones de orden que no han cuajado en nada positivo. De acuerdo con tales informes, también las recientes divergencias entre Stalin y los elementos tachados de trotzkistas han provocado disputas entre los militares rojos, proponiéndose la irradiación de Kleber por Rosemberg, que según parece, es adicto a Trotzky.

Se afirma en los círculos derechistas que Stalin ha llamado a Rusia a Rosemberg para juzgarlo; pero el Embajador rojo en Valencia no ha obedecido la orden y se encuentra ahora virtualmente prisionero del cónsul ruso en Barcelona, Ovsienko.

Debido a esto, el general Miaja ha experimentado grandes dificultades; dícese también que el general Kleber ha sido llamado a Valencia, pues ha tratado de apoderarse de toda la gloria de la defensa de Madrid y ha injuriado públicamente a Miaja y a Pozas.

Por el contrario afirman los derechistas, del lado de las tropas de Franco se está efectuando la solidificación del mando, en manos de los jefes designados por el Generalísimo. Los jefes tradicionalistas, después de una conferencia con el Generalísimo han concertado un plan por el cual regresará a la península el general Fal Conde, jefe supremo de los requetés. Este último regresará inmediatamente de Portugal, para continuar ejerciendo el mando.

Denuncia el Fiscal de la Audiencia el agio de la gasolina

Se ha radicado una causa contra las Compañías que manipulan ese combustible

En la mañana de ayer, el Fiscal de la Audiencia de la Habana, doctor Augusto Saladrigas y Lunar, envió al Juez de Instrucción de la Primera Sección, doctor Rodríguez Cadavid, un escrito-denuncia contra los representantes legales de las compañías gasolineras Standard Motor Oil, Sinclair Oil y Shell Mex, por haber alterado el precio de esa esencia.

El doctor Saladrigas remitió con la denuncia tres ejemplares de los periódicos «Avance», «El País» y «El Crisol», donde aparecen diversos artículos que denuncian la confabulación de esas compañías en perjuicio de los drivers.

Al recibir el escrito, el doctor Cadavid ordenó al Secretario Jacinto Valdés Gómez, radicara la causa, correspondiéndole el número 56 del año actual, por el delito de coaligación para alterar el precio de las cosas.

Por el Juzgado se ha dispuesto que se investigue por los cuerpos de policía el hecho, así como la comparecencia de los que aparezcan responsables del delito, para instruirlos de cargos.

He aquí un grupo de los «españoles» que combaten contra las fuerzas nacionalistas del generalísimo Franco en los frentes de Madrid. Rusos, ingleses, franceses y alemanes forman la columna internacional que hasta ayer estuvo a las órdenes supremas del aventurero general Kleber. Comentando esta foto, dice un periódico que es una pequeña Liga de Naciones combatiendo a la verdadera España.

EL ROJO QUE RESIGNO EL MANDO

He aquí al «general» Kleber, el aventurero canadiense que ha servido en numerosos ejércitos y que últimamente era amo y señor de Madrid, al frente de su Columna Internacional. Según los últimos despachos cablegráficos, el prestigio decaído de Kleber, o su rivalidad con un general ruso, le han hecho renunciar al mando de las fuerzas defensoras de Madrid, trasladándose al frente de Málaga, donde se propone organizar la defensa.

El General García Vélez presidirá la misión que irá a Londres a la fiesta de coronación del Soberano Jorge VI

El Dr. Pedro Martínez Fraga designado Embajador en los Estados Unidos y el Lcdo. Guillermo Patterson, enviado como Embajador a México. Repatriarán 125 cubanos más

El General Rafael Montalvo, Secretario de Estado, recibió ayer a los periodistas. Charló animadamente con ellos sobre distintos tópicos. E informó sobre algunos cambios que se han hecho en altos cargos del Servicio Exterior.

P. M. Fraga

A merced de dicha disposición, el doctor Pedro Martínez Fraga, hasta ahora Ministro en Londres, ha sido nombrado Embajador en los Estados Unidos.

El Lcdo. Guillermo Patterson y Jáuregui, Embajador en los Estados Unidos, pasa a ocupar la Embajada en México.

El general Carlos García Vélez, que era Embajador en México, fué designado para presidir la Embajada Especial que representando al Gobierno de Cuba asistirá a la coronación del nuevo Rey de Inglaterra, Jorge VI.

El actual Ministro en Suiza doctor Guillermo de Blanck y Menocal, ha sido trasladado a Londres.

Para el cargo de Ministro de Cuba en Perú ha sido designado el doctor Alberto Díaz Pardo, siendo declarado «en disponibilidad» el doctor Orlando Freire, que venía desempeñando dicho cargo.

El cargo de Ministro en Suiza aún no ha sido cubierto.

De acuerdo con lo que determina la Constitución, los nombramientos citados han sido enviados al Senado de la República para su consideración.

Datos biográficos del nuevo Embajador en Washington

El doctor Pedro Martínez Fraga nació en Yaguajay, provincia de Santa Clara, el 29 de Septiembre de 1898; doctor en Derecho Civil y Público de la Universidad de la Habana, 1920; Agregado a la Delegación de Cuba a la Conferencia de la Paz de Versailles, 1919; Secretario de la Delegación de Cuba al Congreso de Jurisconsultos de Río de Janeiro, 1927; Representante a la Cámara por Las Villas, 1931-33; Ministro de Cuba en Bélgica y Holanda en 1935 y 1936; Ministro de Cuba en Inglaterra desde enero de 1936 hasta la fecha.

Además: Secretario del doctor Antonio S. de Bustamante, Magistrado del Tribunal Permanente de Justicia Internacional, en El Haya, 1921-1930; Secretario de Instituto Americano de Derecho Internacional que preside Mr. James Brown Scott; Secretario del Institut de Droit International (Sesión de Briarcliff, N. Y.); Miembro de la Sociedad Cubana de Derecho Internacional; Secretario de Redacción de la Revista de Derecho Internacional que se edita en la Habana, etc.

Declaraciones del doctor Martínez Fraga

El nuevo Embajador de nuestra República en Washington, hizo entrega al reporter del DIARIO, de las siguientes interesantes declaraciones:

«Me embargan dos sentimientos aparentemente contradictorios pero, en este caso, perfectamente armónicos: el de un gran orgullo al ser objeto de tamaño honor y de recibirlo del señor Presidente de la República doctor Laredo Bru y del Jefe de la Revolución, Coronel Batista; y el de una gran humildad porque nada he hecho en mi corta vida pública para merecerlo y porque no desconozco las proporciones del alto empeño que se me confía.

Marcho a mi puesto, sin embargo, optimista y seguro.

Los destinos de Cuba y de los Estados Unidos, están hoy más firmemente ligados que nunca porque se basan en el afecto mutuo y en la inquebrantable voluntad de ambos pueblos de que, para realizarlos, y realizarlos felizmente, como dijera un estadista latino americano, «todo nos une y nada nos separa».

Pedro Martínez Fraga».

La repatriación de cubanos

El Secretario de Estado, general Montalvo, que, conjuntamente con el Subsecretario del ramo, comandante Miranda, no ha cesado de prestar atención al problema de la repatriación de los cubanos que se encuentran en Francia e Italia tras haber abandonado el escenario de la guerra civil española, ha dado fin al mismo. En efecto, en la mañana de ayer quedó finalizada la negociación entre la Cancillería y la Compañía Trasatlántica Francesa, para traer a Cuba a todos esos compatriotas.

El número de repatriaciones suma 125, y el costo de sus pasajes asciende a $7.500.

Todos nuestros compatriotas refugiados en ambos países habrán de concentrarse en Burdeos, de donde saldrá el próximo día 10 el vapor «La Salle», que arribará al puerto de Santiago de Cuba a fines de mes.

También ha sido autorizada por la Cancillería la repatriación de la señora Esperanza Malpica y Pons y sus dos menores hijas, que habrán de embarcar en Vigo.

Cables de España

El Encargado de Negocios de Cuba en Madrid, señor Manuel Serafín Pichardo, comunicó a la Secretaría de Estado que la viuda de Buceta se encuentra bien; que Carmen Rodríguez García se encuentra bien; que Jacinta Marcos Roque, ha sido atendida y que José Fernández Tomé está en Valencia perfectamente.

El Cónsul General de Cuba en Barcelona señor Leopoldo Dolz, comunicó a la Secretaría de Estado que Dionisio Civil ha salido para Francia.

También el Cónsul en Marsella (Francia) señor Loynaz, informó que la familia de Pérez Blanco está incluída en la lista para la próxima repatriación

Los Condes de Floridablanca están entre los asilados de la Embajada de Cuba en Madrid, trasladados hoy

Créese que este es el primer grupo de los que van a ser llevados a Valencia, como resultado de lo pactado en Ginebra por del Vayo. Las operaciones ayer en Madrid

(Por Henry Gorrell).

MADRID, febrero 3. (UP) —En dos ómnibus partieron hoy para Valencia cincuenta y siete personas que se hallaban refugiadas en la Embajada de Cuba en esta ciudad, bajo la protección del Encargado de Negocios, Pichardo; la salida, que se efectuó a las siete de la mañana, se ha realizado mediante un permiso concedido por la Junta Delegada de Defensa y sancionado por el gobierno de Valencia.

Entre los fugitivos se encuentran lo condes de Floridablanca, descendientes del famoso ministro de Carlos III, de quien Cuba guarda los mejores recuerdos.

Se cree que la salida de estos 57 refugiados marca el inicio del éxodo general de las personas que se hallaban asiladas en las embajadas y legaciones, en virtud de las recientes negociaciones celebradas en Ginebra entre el señor Alvarez del Vayo, ministro de Estado de España, y los diplomáticos latino-americanos.

Se supone que el haber accedido el gobierno a la evacuación de los asilados no es consecuencia sino de las necesidades urgentes que existen para la alimentación de la población civil.

Por otra parte, la situación militar en el frente de operaciones de Madrid continúa siendo la misma; el enemigo, según la Junta de Defensa, atacó en el sector del Valdemoro donde la lucha sigue estacionaria; desde Getafe los nacionalistas han estado bombardeando a Puente Vallecas y la Ciudad Lineal, cayendo granadas en el mismo Madrid; también por la mañana el enemigo estuvo bombardeando las posiciones leales de las Casa de Campo, el Basurero de Usera y Villaverde, sin qué se registrase nada excepcional. La aviación se ve restringida en su acción, por el estado desfavorable del tiempo.

Las autoridades están efectuando activamente la evacuación de los pacíficos hacia el levante.

En la Ciudad Universitaria, hanse efectuado algunos contactos de infantería, lo mismo que en el sector del Parque del Oeste, sin que hubiese cambios notables en el conjunto de la situación militar.

Las inversiones de los ingleses en España no causan conflictos ni con los nacionalistas ni con los marxistas.

LONDRES, ferrero 3. (UP).—En los centros bancarios de esta capital se ha advertido que a la Gran Bretaña no le interesa el problema español sino en un solo aspecto: el de evitar que degenere en un conflicto europeo, o que ponga en peligro sus comunicaciones marítimas o la seguridad de Gibraltar, según declaró hoy un banquero.

Dijo esta personalidad de la City que la neutralidad de la Gran Bretaña no es difícil de mantener, por cuanto las mismas amenazas que pesan sobre los intereses británicos que se encuentran en la zona dominada por los nacionalistas, pesan sobre los que están en la zona marxista. Dice esta personalidad que hubo quienes creyeron en Inglaterra que al confiscar Franco las minas de Río Tinto, se produciría un desagradable incidente; pero esto no sucedió porque esas minas sólo representan la tercera parte del capital de 50 millones de libras esterlinas que los ingleses poseen en la Península; el resto se divide en empresas de tranvías, industrias del corcho y el aceite, etc, valores que son insignificantes si se calculan a la vista de las inversiones británicas en la República Argentina, los Estados Unidos y los Dominios de Ultramar.

Los préstamos que han hecho algunos capitalistas a uno u otro beligerante son muy pequeños y usurarios, considerándolos inmorales el gobierno, que por esto, no se toma el trabajo de protegerlos.

Bombas de aviación pequeñas, que cayeron sin estallar en una calle de Madrid, durante uno de los recientes bombardeos. (Foto AP.)

Aceptada la renuncia al Dr. Márquez Sterling como Presidente de la Cámara y al Dr. Radio Cremata como Secretario

En sesión se procederá hoy a designar los nuevos miembros de la Mesa. En un Mensaje el Ejecutivo sugiere un proyecto de Ley para crear el Patronato de la Renta de la Lotería

En la sesión, bastante breve, que celebró ayer la Cámara de Representantes les fué aceptada al doctor Carlos Márquez Sterling y al doctor Radio Cremata, las renuncias que de sus respectivos cargos de Presidente y Secretario de dicho organismo hicieron en la noche del martes.

Al abrirse la asamblea ocupó la presidencia el señor Germán S. López.

Se pasa lista y responden 82 congresistas.

El señor López ordena la lectura de los documentos contentivos de las renuncias presentadas el martes por el doctor Márquez Sterling, de Presidente y por el doctor Radio Cremata de Secretario de la Cámara.

Puesta a votación las dimisiones, abandonan el salón los diputados de la minoría.

Los representantes puestos de pie acordaron aceptarlas.

Los señores Márquez Sterling y Cremata no concurrieron al hemiciclo.

El señor López dice que en la sesión extraordinaria que tendrá efecto esta tarde se procederá a elegir los miembros de la nueva mesa.

Se lee una comunicación del Senado participando haber dictado sentencia de destitución contra el ex-Presidente de la República doctor Miguel Mariano Gómez, en la causa que se le siguió por el Congreso.

Seguidamente se le da lectura a una comunicación del Presidente de la República en la que expresa la designación de las personas que integran su Gabinete, nombradas con fecha 23 de diciembre pasado.

Se lee otro oficio del Jefe del Estado, participando la verificación de tres transferencias de crédito en las Secretarías de Defensa, Sanidad y Hacienda.

Se lee un mensaje del Ejecutivo Nacional, sugiriendo al Congreso la aprobación de un proyecto de ley estableciendo determinadas modificaciones en la Renta de la Lotería en forma que ésta resulte administrada por un Patronato.

Se acuerda enviar dicho mensaje a las Comisiones de Hacienda, Justicia y Códigos y Beneficencia para que lo dictaminen y formulen el proyecto que demanda el Presidente.

Se le da lectura a once comunicaciones del Ejecutivo contestando a igual número de peticiones de datos presentadas por los representantes.

Se lee una comunicación del Senado dando cuenta de haber aprobado un proyecto de ley estableciendo el sorteo electoral de los senadores.

Bravo Acosta solicita que este asunto pase a la Comisión de Derecho Constitucional para que lo informe dentro de diez días, al cabo de los cuales volverá a la Cámara dictaminado o no para ser discutido.

El señor Jacomino al escuchar las palabras del señor Bravo, emerge rápido en su escaño y pide que el término para el informe sea indefinido.

La comunicación del Senado queda sobre la mesa.

Se lee una comunicación del congresista José A. Pascual reclamando quince días de licencia por encontrarse enfermo. Dice que oportunamente enviará el certificado médico.

Se acuerda concederle la licencia.

Se les acepta la renuncia a los señores Estrada Palma y Guillermo Iglesias de sus cargos respectivos en la Comisión de Asuntos Municipales y Provinciales.

Por último se aprueba una petición de datos del señor Bori para que se le informe sobre asuntos relativos a producción, embarque y exportación de café.

El señor López le explica al señor Bori la necesidad de suprimir de su petición algunos extremos. Este accede y la solicitud de datos es cursada.

Entonces el señor Olivella desea que se compruebe el «quorum».

Se pasa lista, responden 68 representantes y cae la sesión.

FRANCO ORDENO ATACAR SUBITAMENTE LA RUTA DE MADRID A VALENCIA

Dícese que Kleber, el ruso-canadiense, ha asumido el mando de las fuerzas que defienden a Málaga, sin que se haga mención de su retirada de Madrid

EN BARCELONA DICEN HABER DESCUBIERTO UN VASTO COMPLOT ITALIANO CONTRA EL GOBIERNO

MADRID, febrero 3. (AP.)—Las autoridades rojas de Barcelona han detenido a varios italianos, sospechosos, que se supone se dedican al espionaje, después de descubrir un «vasto complot», según dan cuenta los despachos oficiales.

Los detenidos son todos de nacionalidad italiana, figurando entre ellos una mujer.

Los agentes de la «brigada secreta» descubrieron las actividades contra el Gobierno durante una investigación acerca del espionaje en el baluarte socialista autónomo del Mediterráneo, según anunció el Comisario de Orden Público.

Desde Valencia, sede del otro gobierno socialista, el de Largo Caballero, se anuncia por el Ministerio de Marina que continúa la ayuda alemana a los nacionalistas españoles.

El comunicado del ministerio dice que «diez o doce Junkers» han volado desde Suiza a este país, la noche del 31 de enero «con innegable destino a Burgos», cuartel general del gobierno fascista.

Con motivo de haber reanudado los nacionalistas la ofensiva hacia la ciudad de Málaga, la agencia Febus, subvencionada por el gobierno rojo de Valencia, da cuenta de que un aeroplano, identificado como alemán por las marcas que tenía en el tanque, se había visto caer durante un combate aéreo en Calaceite, cerca de Málaga.

Parte de la ciudad de Málaga está destruída por los fascistas como resultado del bombardeo de ayer, pereciendo dos personas, según los informes del Gobierno.

En Londres se han recibido noticias dando cuenta de que ha llegado a Cádiz otro contingente de voluntarios italianos.

Las noticias de Valencia informan que los aeroplanos rojos bombardearon al crucero nacionalista «Canarias», frente a Málaga, pero que, según parece, no le causaron daño.

Cinco buques de guerra nacionalistas han llegado a Algeciras, en la costa sur, suponiéndose que cooperarán con las fuerzas de tierra en el ataque a Málaga, según dan cuenta los despachos de Gibraltar. También han anclado en Algeciras dos barcos de guerra alemanes, el «Almiral Graf Spee» y el «Koln».

Se tiene entendido que el gobierno inglés ha dado instrucciones al Encargado de Negocios en Valencia para que llame la atención del gobierno rojo acerca del hecho de que los aviones gobiernistas dejaron caer tres pequeñas bombas cerca del crucero inglés «Royal Oak», frente a Gibraltar. El buque no recibió averías.

Noruega ha jedido al gobierno de Valencia una indemnización de $110,000 por el bombardeo del vapor noruego «Gulnes» a bordo del cual murieron cuatro marineros. El ataque ocurrió el 8 de Diciembre en Sevilla.

En el sur de Madrid, los nacionalistas han comenzado a bombardear la carretera de Madrid a Valencia, única vía por la cual pueden huir los residentes en la capital española. El ataque se ha realizado después de la inspección que efectuó ayer el general Franco en los frentes de Madrid.

Desde Madrid ha salido para Málaga, a fin de organizar la defensa de la ciudad, el general Emilio Kleber, aventurero que ha estado al frente de la brigada internacional de esta capital.

Ante un grupo de intelectuales del Frente Popular francés, ha expuesto Maranón, en París, la situación terrible de los artistas, hombres de letras y de ciencia, profesores, etc., en la España Roja, a quienes persigue—aun a los de izquierda—la saña comunista. Nuestro ilustre colaborador don Manuel Aznar, reseña, en una crónica que publicaremos mañana, esa trascendental reunión, que puede servir de lección a quienes todavía no han querido imponerse de la realidad de barbarie que impera en esa parte de España dominada por los rojos y anarquistas de todo el mundo.

Reina el caos en Barcelona por el problema interno

Socialistas y anarquistas están a punto de pelear a causa de sus discrepancias

CERBERE, Frontera Franco Española, febrero 3. (Havas).—Según los informes que aquí se poseen respecto a la situación interna de la Generalidad Catalana, la tirantez entre los diferentes grupos políticos que componen el Frente Popular ha ido acrecentándose; existe la amenaza de un franco rompimiento entre la CNT y la UGT, según los informes circulantes y muchos de los dirigentes políticos actuales, de la Esquerra principalmente, duermen como las liebres, temiendo constantemente el ser atacados por sus adversarios políticos.

Aunque la crisis no se ha abierto oficialmente, el problema existe y es muy hondo; la Esquerra y la UGT, según la información que aquí existe se disponían a eliminar a los anarquistas del Gobierno, sin haberlo logrado, porque ellos son los que dominan en la actualidad los medios de transporte, las industrias todas, la producción, etc.

Los delegados de la CNT, según se sabe, hicieron saber a Companys que ellos consideran que la crisis se producirá de un momento a otro, que la conceptúan inoportuna e impredecible y que si llega a estallar a despecho de todo, exigirán enérgicamente que se les conceda la plenitud del poder; de lo contrario, lo tomarán a la fuerza, pasando por encima de quienes y de lo que sea menester.

Ante esta actitud, Companys ha reaccionado, tratando de ocultar la verdad de los hechos y aplazando diariamente el problema. La situación política es, en general, delicada y confusa.

En Barcelona existe una situación de terror, de espionaje constante; han desaparecido los ciudadanos y no hay sino espías, según los viajeros que llegan. Las comunicaciones se encuentran prácticamente interrumpidas, puesto que no hay sino un tren diario que invierte entre Barcelona y la frontera, el doble del itinerario regular.

Resisten los diques en la zona de Ohio

Mientras luchan contra la inundación planean una red de diques de $85.000,000

CREESE QUE EL PELIGRO MAXIMO ESTA REBASADO

CHICAGO, febrero 3. (AP).—La amenaza de las inundaciones parecía irse alejando esta noche en todas partes, por lo que se abriga la esperanza de que todo lo que resta por hacer es consolidar las posiciones contra la presión de las aguas.

El Ohio, que llegó a su mayor cresta en todo tiempo en Cairo, Illinois, aún está contenido por los diques de esa ciudad y la persistencia de los habitantes que se han quedado en la misma para defenderla, corriendo peligros inminentes.

Los daños no han cesado, sin embargo, pero de todas manera hay más motivos para esperar que todo esté pasando que para temer que la catástrofe continúe.

El Mississippi está creciendo al sur hasta Nueva Orleans. Se encuentra por encima del nivel de inundación en lugares tan bajos como Vicksburg, Mississippi, pero el general Malin Craig, jefe de Estado Mayor del ejército ha dicho que «todo está bien en el bajo río».

Existe predicciones de lluvias en partes de las cuencas del Mississippi y del Ohio, pero el Bureau meteorológico dice que no serán tan abundantes que alteren gran cosa el caudal de agua de los ríos.

Los funcionarios del gobierno vigilan a los ríos White, St. Francisco y alto Yazoo, los cuales, con sus tributarios, alimentn al bajo Mississippi.

Hablando en forma que generalmente se ha interpretado en el sentido de que refleja los planes del gobierno, el senador Robinson de Arkansas, líder de la mayoría, dijo en Wáshington a sus compañeros que el gobierno encontrará todos los millones que sean necesarios para crear un sistema de control nacional de las inundaciones.

Mientras tanto el Presidente envió al Congreso un programa de obras públicas, con costo de 5,000 millones de dólares, que incluye centenares de proyectos de drenaje y comprende un programa de control de las inundaciones en la cuenca del Ohio con costo de 85 millones.

En el Mississippi, la pregunta que se hace todo el mundo relativa a si resistirán los diques, ha sido contestada con un «sí» categórico por los funcionarios que están dirigiendo la gran tarea de 120,000 hombres consistente en contener las aguas del río.

Los desbordamientos seccionales de pequeños ríos así como la evacuación preliminar en las márgenes del Mississippi, han sido causa de que más de 200,000 personas se encuentren sin hogar.

Los defensores de Cairo, que no abandonan su vigilancia, han asegurados al administrador de auxilios Harry L. Hopkins de que el personal de WPA, permanecerá allí hasta el último instante.

EDELMIRA SAMPEDRO SE OPONE A LA ANULACION DE SU MATRIMONIO CON EL CONDE DE COVADONGA, Y PIDE LA SEPARACION

NUEVA YORK, febrero 3. (AP.)—La señora Edelmira Sampedro, de La Habana, presentó hoy un escrito en el Tribunal Supremo contra la petición que ha formulado su esposo, el Conde de Covadonga, quien solicita la anulación del matrimonio.

El Tribunal Supremo había aplazado hasta el 25 de marzo la vista de la petición del Conde de Covadonga para dar tiempo a su esposa a que hiciera los reparos que creyese oportunos a la misma.

La Condesa trata de que los tribunales americanos consientan en la separación, basándose en que su esposo la ha abandonado.

El Conde alega en su petición que su esposa se ha negado a cumplir un convenio pre-nupcial, en virtud del cual se comprometió a atenderle en su delicada salud.

Dos bombas hicieron explosión a bordo de un mercante socialista español que estaba tomando carga en Bayona

BAYONA, Francia, febrero 3. (AP). La policía está investigando la colocación de tres bombas a bordo del mercante socialista español «María Analia», mientras se hallaba en los muelles de esta ciudad tomando material sanitario. Dos de las bombas hicieron explosión, causando ligeros daños.

Las noticias de la costa de Vizcaya dan cuenta de que la artillería gruesa del gobierno está funcionando con energía desde Bilbao, y que los fascistas se vieron obligados a evacuar la aldea de Untza.

M.E.C.D. 2016

HACIENDA EMBARGA LAS RENTAS DE LA HERENCIA BELTRAN HILL, PERTENECIENTES A LA BENEFICENCIA

A CAUSA POR EL CRIMEN DE FONTS, PASA AL ACUSADOR PARA FORMULAR CONCLUSIONES

ONFIRMO EL SUPREMO LA PENA MPUESTA A UN CHOFER QUE CAUSO LA MUERTE DE UN JOVEN

merosas sentencias dió a conocer la Audiencia, varias condenatorias y otras absolutorias. Celebró muchos juicios. En libertad un indivduo para quien se pidieron 17 años

IVAGACIONES E UN ESPAÑOL

EL ENTIERRO DE RAMON MENENDEZ

n el sector tan importante de los nacenistas del tabaco en rama, cu- negocio sufre una decadencia la- ntable, predominan los astures, modelos de virtudes cívicas y ho- eñas, dignos de reverenciar, como a personalidad del que fué Ramón enendez y García, cuya esquela rtuoria nos sorprendió en el DIA- O de ayer.

os asturianos han sido, por con- iones especiales de localismo, la ovincia fecunda en hombres de ca- ter, en gente de empuje. Sobre to- en la casi inexplicable propiedad su inclinación al negocio de la a nicótica y cuanto se relacione el tabaco, en todos sus variados pectos.

o que antaño fué creación de ca- anes, como Partagás y Bartolo tjans, como don Juan Conill y Ge- , pasó a convertirse en una astu- na escuela, de superioridad eviden- en el conjunto español de los mpos coloniales. De allí tuvimos a n Anselmo G. del Valle, creador «Cabañas», y a don Julián Alva- de la famosa marca de «Henry y». En la rama florecieron los An- os y los García Parra, de cuya encia fué legítimo vástago este erido amigo que sólo ha dado el gusto de morirse, inesperadamente. odos los del ramo sintieron el chazo doloroso, con la esquela rtuoria, tan visible como sorpren- nte. Su amplitud y relieve, estaban ra de toda vanidad, por represen- un dolor agudo y una autoridad petable. Fué pregón y tañido de mpanas, doblando a muerto, que de la Habana se oían en el po- do de Villafría, cuna del hombre stero, de aquel gerente trabajador, tlante, cuidadoso, que sabía velar r la importancia de su firma, tras- ndente a los Estados Unidos por cadenamientos sucesivos del linaje cial.

Ramón Menéndez tenía del astur el ncepto venerable del hogar cubano. seía el sufrido carácter de la per- nente lucha, orlada de honorabi- ad. Era trabajador sin reposo, por- e su mérito radicaba en el laborar descanso, que le venía de heren- también. La sobriedad de su vi- , fué lo más destacado en sus años respetabilidad. Era el más antio- o de la gerencia, con ese hábito del e todo lo esperaba de su negocio, mpliado, bajo su dirección y su fir- competencia, inteligente y con- nzudo, estimulante y sagaz.

Sacramento Marina, otro infatiga- e familiar que sólo por esta des- acia dejó de acudir al despacho de Trasatlántica, me recibió con la ra compungida y el gesto natural silencioso expectante que os in- roga sin hablar:

—¿Ha visto usted qué desgracia?

Un abrazo sin palabras fué cuanto niamos necesidad de entender las nas que afligen a sus familiares.

Crucé entre coronas de flores, re- tas de significación. Ya no cabían la casa y llegaban en mensajes de riño y de pena. Representaban el lor personal para quien dejó su esto de lucha, y la conmoción es- itual de la amistad, para Ramón, hombre sencillo y modesto, que re- ía el desborde gremial y del com- ñerismo por él merecido. Por eso flores se acumulaban en compa- ncia cariñosa. Eran las notas del elo de tanta gente, cordialmente enada por la novedad de un re- nte fallecer, cuando aún podía di- ir su función en años venideros, tes de entrar en la ancianidad artelera.

Abriéndome paso entre señoras ntristadas, llorosas unas y con la ente rendida otras, en demostra- ón de su lacerado corazón, llegué te el féretro, a cuyo lado lloraba n consuelo el hijo mayor del ya- ente, entre cirios que presidía un nto Cristo del Amparo, hoy más e nunca adorable y venerado por s tierras de los Menéndez, menes- rosas del ideal cristiano, todo amor caridad. La imagen del Mártir del olgota, parecía exclamar: «¡Padre to, ved que no saben lo que ha- n!».

Un hijo, ante el aplastamiento de desgracia, retorcido por agonías sin medio, por una desaparición cuya portancia sólo es sentida ante la uerte de un padre «que fué pa- azo», ¿quién le puede mitigar, ni ién deja de sentir el cuadro des- nsolador de su familia?

Con un suave poner de manos so- e los hombros del hijo mayor, en ñal de pena compartida, hizo le- ntar su vista ante la realidad ex- tante. Sus ojos se cruzaron do- ntes con los míos, y con un gesto mutuo entender, en el silencio de sala convertida en capilla ardiente, dejé anegado de lágrimas y fuime contemplar el rostro inexpresivo del mpatricio español, amante de su erra, como todo hijo de Asturias, ro enraizado en este país, amable amado, en donde dejó con el espe- de su intachable honorabilidad, su ujer y su prole, su hacienda y su emplo, con virtudes que son patri- onio moral digno de ser imitado.

Doblé las rodillas, junté las manos le recé mi oración postrera.

Su entierro fué solemne, nutrido r una multitud de significación co- ctiva, tan general, que si algo pue- e servir de consuelo a la esposa e ijos del finado, bien puede servir ta manifestación pública para le- itivo de su inmensa desgracia.

El DIARIO DE LA MARINA la mparte profundamente, y hace lle- r a los dolientes la sentida expre- ón de su pena.

En el patriarcado español, fundido n Cuba, con todo el inmenso y sin- ero cariño para esta tierra querida, ecunda y hospitalaria, ya no se re- mplaza al caído.

Es uno menos en nuestro núcleo. or eso sentimos con mayor agobio ausencia de los buenos, eliminados e nuestra representación.

¡Descanse en paz el amigo finado!

José AIXALA.

EMPLEADOS DE CORREOS MUESTRAN SU GRATITUD

PALMA SORIANO, febrero 3. DIA- IO. Habana.—Los empleados de es- a Administración de Correos han pe- ido al correponsal que desean hacer onstar su pública gratitud por medio el DIARIO a todas aquellas perso- as que vienen interesándose por el umento de los sueldos a esos humil- es servidores del Estado.

Asimismo confían en que el Con- reso atenderá sus justas demandas. UIZ ARIAS. Corresponsal.

Dictó sentencia el Supremo apreciando a un policía de Bayamo una atenuante en una causa por disparo y lesiones

Incompetente la Audiencia para resolver la demanda de la Compañía Cubana de Electricidad contra la reposición de numerosos empleados. Juicios señalados hoy en Urgencia

La Sala Segunda de lo Civil de la Audiencia ha declarado la incompetencia del Tribunal para resolver la demanda contencioso-administrativa seguida por la Compañía Cubana de Electricidad contra la resolución del Gobierno del Coronel Carlos Mendieta Montefur, mediante la cual se dispuso la reposición de ciento cincuenta y dos empleados de dicha Compañía. Dice la Sala que el caso que le plantea la entidad recurrente es puramente social y no administrativo, el cual tiene que ser resuelto por la Secretaría del Trabajo, por medio de los organismos de ese Departamento.

Los casos resueltos por Urgencia ayer. Los señalados para hoy

Anselmo Giró, es condenado, por asociación ilícita y tenencia de armas, a dos años y seis meses de prisión; y Evaristo Zabalo y Eugenio Nacho Fernández, son absueltos de propaganda sediciosa, defendiendo el doctor Armando Rabell. Los demás casos, entre ellos el seguido por el secuestro del señor Nicolás del Castaño, se suspendieron hasta nuevo señalamiento. Causa de la suspensión fué la de no conducción de dos de los encausados.

Para hoy Urgencia tiene fiado el juicio contra los hermanos Armando, Raúl, Humberto, Mario y Guillermo Pi Muñoz y doce acusados más por los sucesos en el caso de Francisco Castells, en la estación CBMN. Este juicio comenzará nuevamente, ya que se anuló la parte del mismo celebrada. Defienden a los citados hermanos los doctores Fernando Suárez y José Guerra López, y a los demás encartados, los doctores Rogelio Sandrino, Santiago Fernández Casuso, Servando Fernández Romero, Jenaro G. Brito, Armando Rabell, Gerardo de Villiers, José R. Cruells y otros.

También tiene señalado para hoy el juicio contra Consuelo González Hernández, Alberto Gómez Martínez y Vicente Rubiera Feito, por atentado con explosivos a los periódicos «El País» y DIARIO DE LA MARINA, pidiendo el Fiscal pena de muerte, y defendiendo los doctores Manuel Pellón, Jenaro G. Brito y Alejandro Llovet. Y los juicios contra Luis Parpeti, por tenencia de arma y Carlos Martínez Fernández y Serafín Fernández, por tenencia de pertrechos de guerra.

El juicio por la muerte de Crispín Félix Jiménez

Terminó en la Sala Cuarta de lo Criminal de la Audiencia el juicio contra Amado Díaz Ramírez, por la muerte de Crispín Félix Jiménez, en Marianao. Y terminó con el informe del defensor doctor José Guerra López, quien planteó.

Con lugar el recurso de un vigilante de Bayamo

La Sala de lo Criminal del Tribunal Supremo ha declarado con lugar el recurso de casación por quebrantamiento de forma e infracción de Ley establecido por el procesado José Manso Reyes contra sentencia de la Sala Segunda de la Audiencia de Oriente, en causa del Juzgado de Instrucción de Bayamo por delitos de atentado, disparos y lesiones, en la que se impuso al procesado la pena de 1 año, 8 meses y 21 días por disparo, y 31 pesos de multa por lesiones, casando y anulando la sentencia recurrida. En segunda sentencia se le condena por disparo, con la concurrencia de una atenuante, a 6 meses y un día de prisión correccional, y 31 pesos por las lesiones e indemnización al perjudicado en la suma de 50 pesos, absolviendo al otro procesado Rafael Hernández, del delito de atentado de que fué acusado. Manso Reyes, era vigilante de la Policía Municipal de Bayamo y, transitando por la calle de Santa Lucía, el 31 de obtubre del año 1935, se encontró con el otro procesado Hernández, de malos antecedentes, y al que tenía orden de detener en causa por estafa; pero, al tratar de efectuar su detención se dió a la fuga y pese intimidarlo, el vigilante hizo un disparo con el revólver, alcanzándole y produciéndole una herida en el brazo derecho.

Por delito de falsedad en documento Oficial

Para los procesados Adolfo Morales Rodríguez, Raúl o Saúl González Posada y Florencio Mirabal Casanova, pide el Fiscal 3 años de reclusión por delito de falsedad en documento oficial. A consecuencia de los movimientos huelguísticos de marzo de 1935 —dice el Fiscal— fué suspendida por la Secretaría del Trabajo la organización obrera «Unión General de Trbajadores de Hershey» de Santa Cruz del Norte; pero mesese después y siendo del dominio de todos sus integrantes que a favor de dicha entidad existían en la sucursal de The Royal Bank of Canada, de la Lonja de Comercio, determinados depósitos de fondos, los procesados juntos con otros declarados en rebeldía, con el fin e elegir una nueva directiva para dicha organización y poder disponer libremente de las cantilades depositadas, convocaron a los empleaos del Central referido y demás dependencias anexas para una asamblea para el 14 de septiembre de 1935 que no llegó a celebrarse por haberle impedido el Jefe del Puesto Militar por encontrarse en suspenso en aquella fecha las garantías constitucionales. No obstante tal suspensión los cinco procesados, de acuerdo, simularon la celebración de la asamblea como verificada en 28 de septiembre de dicho año en San Antonio de Río Blanco del Norte, remitiendo copia del acta a la Secretaría del Trabajo en la que aparecen electos entre otros, los procesados Rodríguez Bolaños, González Posada y Miranda Casanovas, como Presidente, Secretario y Tesorero, respectivamente, y va figurando de esta suerte como miembros principales de una directiva provisional de la repetida organización obrera, extrajeron del banco antes aludido, la suma de $1.996.70, que se distribuyeron los cinco procesados.

Otras conclusiones del Fiscal

En escritos de conclusiones, el Fiscal interesa las siguientes penas: 2 años, once meses y once días de presidio correccional para Bárbara Arrate y Norberto Fumero López, por delito de robo; 6 meses de arresto mayor, para Guy Harris Collen, por robo frustrado con intimidación en las personas con una agravante; multa de 500 pesos y 30 días de arresto, para Bernardo Alfonso Díaz por tentiva de robo y falta incidental de daño a la propiedad; 4 años y dos meses de presidio par acada uno de los procesados José Ramírez Copiel y Manuel Derizan, por robo y 200 pesos de multa para Julio Mesa Silert como encubridor; 6 meses de arresto mayor y multa de 300 pesos para Enrique Chang, por tráfico de drogas; seis meses y multa de 500 pesos, por igual delito para Luis González Martínez, con agravante de reincidencia; y un año oche meses y veinte y un día, para cada uno de los procesados en diversas causas por rapto, Hermenegildo Díaz Navarro, Amado Bienvenido Abreu y José Antonio Ramos Izquierdo.

Antonio de los Baños, en el año 1935, a propósito de las afiliaciones de los Partidos Políticos del Término, retirando, también, el Fiscal y defendiendo los doctores Jesús A. Portocarrero y Nicanor Díaz.

En libertad Juan Agapito Chassaigne al aborvérsele de falsificación

Dictó providencia, ayer, la Sala Cuarta de lo Criminal de la Audiencia disponiendo la libertad de Juan Agapito Chassaigne, para quien el Fiscal pidió diez y siete años, cuatro meses y un día de reclusión, por falsificación de billetes de Banco americanos; la absolución de Chassaigné está de acuerdo con la petición de su defensor, doctor José Miguel Pérez Lamy, que demostró su inocencia. Queda por resolver la situación del otro procesado en esta causa. Francisco Vilaró Abreu, para quien el Fiscal instó cadena perpetua por el mismo delito.

El proceso por el secuestro del señor Eutimio Falla Bonet

Se ha personado el doctor José Miguel Pérez Lamy como defensor de Sahtiago Rendón en el proceso seguido al mismo y a otros muchos procesados por el secuestro del señor Eutimio Falla Bonet y sobre el cual hemos hablado en innumerables ocasiones. El proceso se encuentra en manos del Ministerio Fiscal para formular conclusiones provisionales, las cuales estableció ya contra los anteriores procesados, debiéndolo hacer ahora contra Rendón, al que se acusa de encubridor del delito.

En libertad Felicia Rodríguez. Otras sentencias dictadas por la Audiencia

La Sala Cuarta de lo Criminal de la Audiencia ha dictado providencia disponiendo la libertad de Felicia Rodríguez, que hirió a navajazos a una señora y a su hija el pasado año. El Tribunal acordó la libertad de Felicia por haber aceptado la tesis del defensor doctor Carlos R. Menció, que combatió la petición fiscal de cinco años ,cinco meses y once días de prisió correccional y pidió se le impusiera solamente pena de arresto por lesiones leves, teniendo ya cumplida la pena referida. Felicia ha sido ya excarcelada de la prisión nacional de mujeres de Guanabacoa, donde estaba recluída.

Otras sentencias dictadas son las siguientes:

José Santo García y Antonio Santo Ares, comerciantes de esta capital y Marianao, que fueron acusados por el acusador particular del delito de falsificación de la propiedad industrial, han sido absuelto libremente por la Sala Primera de lo Criminal de la Audiencia, conforme a lo interesado por su defensor doctor Antonio Irminio Grosso García.

Julio Doma, es condenado por rapto a un año, ocho meses y veintiún días de prisión; María Salas, por allanamiento de morada, a multa de 40 pesos; Lázaro Antonio Soto, llamado El Chivato o El Mulo, a dos meses y veintiún días de arresto por daño a la salud pública; Ramón García Palenzuela, por lesiones, a tres meses y veinticuatro días de arresto; Juan Hernández Paz, por lesiones, a tres años, seis meses y veintiún días de prisión; Agustín Torres, por hurto, a multa de 150 pesos; Raúl Rodríguez, por hurto, a cuatro meses y once días de arresto; Vicente Brito Bejerano, por rapto, a un año, ocho meses y veintiún días de prisión.

Oscar Trufio Sotolongo, Antonio Gobel Valle y Juan León Mena, son absueltos de daño a la salud pública, siendo defendidos por los doctores Israel Camús, Enrique Roig y Carlos M. Estévez; Ramón Alvarez Domínguez, (a) «Prieto», es absuelto de amenazas, defendiendo el doctor Fermín Peraza; Oscar Mejías Salcedo, de corrupción, defendiendo el doctor Francisco M. Casado; Angel Fernández Fernández, por daño a la salud pública, es absuelto también, defendiendo el doctor Adolfo Núñez de Villavicencio; Pedro Martínez los es de robo, defendiendo el doctor Francisco M. Casado; y el comerciante José Arenal López es absuelto de perjurio mercantil, defendiendo el doctor Angel Veiga.

Los últimos juicios celebrados en la Audiencia, ayer

Contra Francisco Amezcúa y José R. Valdés González, por lesiones graves, retirando el Fiscal y defendiendo los doctores Jesús Valdés Crespo y Santiago Fernández Casuso, defendiendo a la Cooperativa de Omnibus Aliados, señalada como tercero civilmente responsable, el doctor Carlos Valenzuela. Contra Rafael León, por daño a la salud pública, retirando el Fiscal y defendiendo el doctor Fernando G. Estefany; contra Manuel Romero Padilla, por falsedad en documento público y falsedad en identidad de persona, modificando el Fiscal la pena pedida a sólo multa de 60 pesos, en vez de cuatro años que interesaba hasta antes de practicarse las pruebas propuestas por el defensor doctor Francisco M. Casado. Como se ve, Romero Padilla ha sido absuelto, prácticamente, pues ya tiene cumplida la pena que ha de extinguir por la citada multa que pidió el Fiscal y que el Tribunal le impuso.

Contra Ignacio Gutiérrez Brequer, por robo, retirando el Fiscal y defendiendo el doctor Francisco M. Casado; contra Carlos Teodoro de la Guerra, por estafa, retirando el Fiscal y defendiendo el doctor Pastor Lagueruela; contra Juan Roig Rojas, Inocente Rodríguez Alfaro, José Antonio Barceló y veintiseis acusados más de infracción electoral en San

HERIDO GRAVE UN HOMBRE AL CHOCAR SU CARRO DE 4 RUEDAS CON UN TRANVIA

En la esquina de Belascoaín y Llinás ocurrió ayer un choque entre el carretón de cuatro ruedas marcado con el número 125038, que conducía el carretonero Leopoldo Alemán Valdés, de 57 años, vecino de Nueva del Pilar y Llinás, y el tranvía número 465, de la línea de Luyanó-Malecón, conducido por el motorista Avelino González Suárez, domiciliado en Jesús del Monte número 631.

A consecuencia del accidente cayó al pavimento Alemán, causándose contusiones por el cuerpo de carácter grave.

El motorista fué detenido y puesto más tarde en libertad, por aparecer el hecho como casual.

Vencen el día 15 las licencias de armas, gratuitas

Se ha recaudado en el mes de Enero más de 3,000 pesos por las licencias otorgadas

El próximo día 15 del actual quedarán nulas y sin efecto ni valor alguno, las licencias de armas otorgadas gratuitamente por la Secretaría de Gobernación, con excepción de las concedidas a los funcionarios públicos que por razón del cargo que ocupan, especialmente si custodian fondos del Estado, la Provincia o el Municipio, tienen necesidad de portar aquéllas. Tal disposición de nulidad está de acuerdo con el decreto presidencial dictado no hace mucho tiempo, y del que nos hicimos eco oportunamente.

El jefe del negociado de Licencias de Armas, señor Antonio Pérez Reyes, informó ayer que durante el pasado mes de enero se recaudaron, por el concepto referido, $3.043.00, habiéndose otorgado 107 licencias gratuítas a funcionarios públicos, y 16, también gratis, a miembros del Cuerpo de la Policía Nacional.

Preso un individuo que asaltó y robó $41.00 a una señora

Al verse perseguido dejó caer la cartera, pero pudo ser detenido minutos después

A la voz de ¡ataja!, fué detenido en los portales del Centro Asturiano, por el vigilante 2616, un individuo que dijo nombrarse Amor Callejas González, de 24 años de edad y ser vecino de Acosta número 102, quien momentos antes había asaltado en la puerta de su casa a la señora Rosa Domínguez Valdés, maestra jubilada y vecina de Villegas número 46, logrando arrebatarle una cartera en la cual guardaba la suma de 41 pesos y varios objetos.

El asaltante, al verse perseguido por la Policía y el público, arrojó en la huída la cartera, la cual fué ocupada, con el dinero que tenía.

Al prestar declaración Callejas dijo que había cometido el delito porque necesitaba dos pesos para una medicina, pero más tarde, en el Juzgado de la Segunda, negó el hecho.

Fué remitido al Vivac.

Maltrató a una mujer y después atentó contra el policía

El vigilante 2282, Alberto Pérez, procedió a la detención de Luis Valdés, de 41 años, vecino de San Lázaro número 102, por acusarlo Asunción Iglesias García, de 36 años, vecina de Bernal 16, de haberla maltratado de obra, sin causa justificada, cuando se hallaba parada en la puerta de su casa.

Al ser detenido, Valdés hizo agresión al vigilante Pérez, causándole una contusión en la nariz, de carácter leve.

El detenido ingresó en el Vivac.

Arrollado por una bicicleta

En el primer Centro de Socorro fué asistido de la fractura del húmero izquierdo, León Juste Alandy, de 62 años, vecino de Sol 28, que dijo le fué ocasionada en Bélgica y Teniente Rey, al arrollarlo la bicicleta que montaba Juan Francisco Fajardo Ortega, vecino de Teniente Rey número 59.

El hecho se estimó casual.

Excluído de fianza por falsificar una fracción de billete

El Juez de Instrucción de la Primera dictó auto de procesamiento contra Andrés López Fernández, por el delito de falsificación de título al portador, excluyéndolo de toda fianza.

López trató de cambiar una fracción de billete, que falsificó, para cobrar el segundo premio.

AUTOMOVILES CIRCULADOS POR LA POLICIA

Por transitar con exceso de velocidad, fueron circulados ayer por la Policía, los vehículos siguientes:

Segunda Estación: 30,348.

Oncena Estación: 11,673, 8,762, 8 mil 627, 66,499, 76,063; ómnibus 81 y 119.

Décimatercera Estación: 55,447.

LA ZONA FISCAL DE GUANTANAMO RECLAMA EL PAGO DE $2,284.00 IMPORTE DE DERECHOS FISCALES

Por dicha reclamación, que aparece pagada, se sigue causa en el Juzgado de Instrucción. Reglamento para el funcionamiento de las oficinas sanitarias. Caso sospechoso de Poliomielitis

Noticias Oficiales llegadas al Despacho del Señor Secretario de Sanidad y Beneficencia informan que el Administrador de la Zona Fiscal de Guantánamo, ha procedido al embargo de las rentas de la herencia, propiedad de la Beneficencia Pública, conocida por «Beltrán Hill», en cobro de los derechos fiscales por concepto de herencia, ascendentes a la cantidad de $2,284.00.

Con vista de esa Resolución el doctor Zenón Zamora, ha remitido una comunicación al Secretario de Hacienda, Ingeniero Montoulieu, interesando se suspenda el procedimiento de cobranza hasta tanto los Tribunales de Justicia determinen la responsabilidad criminal y civil que pueda caber por el fraude cometido en la cantidad de dinero que fué destinada anteriormente al pago de los referidos derechos fiscales.

Como publicamos hace varias semanas, durante la investigación llevada a cabo por el Letrado doctor Raoul Lorié, Delegado de la Secretaría de Sanidad, se pudo comprobar el pago de los referidos derechos fiscales, figurando en las actas levantadas al efecto, certificaciones, etc., pero es lo cierto que en las Oficinas de la Zona Fiscal de Guantánamo no se había hecho el ingreso correspondiente, iniciándose causa criminal por malversación que sigue su curso en el Juzgado de Instrucción, y en la que figuran varias personas acusadas, entre ellas el Administrador Judicial de la herencia Beltrán-Hill, el ex-Administrador de la Zona Fiscal, señor Antonio de Villa y el Inspector, señor Cabrera.

Hasta ayer no había contestado la Secretaría de Hacienda a la solicitud hecha por el Secretario de Sanidad.

Reglamento de las Oficinas de Sanidad

Firmó ayer una Resolución el Jefe de la Sanidad nombrando a los doctores Domingo F. Ramos, Director de Sanidad, Andrés Rivero Agüero, Letrado, Evelio Luis Barrenas, Jefe de Despacho de la Dirección de Sanidad; Antonio de la Riva, Director de Beneficencia, Delio Hernández, Jefe de Despacho de la Secretaría; José A. López del Valle, Jefe Local de La Habana, y a Laureano López Garrido, Jefe de Personal, Bienes y Cuentas de la Dirección de Beneficencia, para que, conjuntamente, le redacten un Reglamento para el mejor funcionamiento de las oficinas sanitarias en general.

El doctor Zenón Zamora desea que para la tramitación de cualquier expediente, se emplee el mínimum de tiempo, con la mayor eficacia para beneficio del numeroso público que a diario concurren a dichas oficinas; y para obtener tal cosa, es necesario, dice, que las oficinas en general se rijan por un reglamento, el que después de haber merecido su aprobación, será cumplido estrictamente por todos los funcionarios, jefes de negociados y empleados.

Sospechoso de Poliomielitis

Constituída la Comisión de Enfermedades Infecciosas, que preside el doctor Díaz Albertini, en el Hospital «Lila Hidalgo», de Rancho Boyeros, examinó a la niña Martha Martínez Carrasco, que se cree padezca de Poliomielitis Anterior Aguda, difiriendo el diagnóstico y ordenando la práctica de determinados análisis.

Estado epidemiológico

El estado epidemiológico de la República, ayer era el siguiente: 6,992 palúdicos; 208 casos de fiebre tifoidea y cuatro de poliomielitis anterior aguda.

Suprimen plazas de veterinarios

El Secretario de Sanidad ha recibido una comunicación del Colegio Veterinario Nacional, dando cuenta de haber sido suprimidas por el Municipio varias plazas de veterinarios que realizan la inspección de carnes en los distintos mataderos de esta Capital, siendo insuficiente para esa labor el número de inspectores en funciones actualmente.

Comisión especial

A fin de que conjuntamente con otros individuos estudie lo relacionado con el traslado del vertedero público de Cienfuegos, ha sido designado por el Secretario de Sanidad el doctor Miguel Villalbilla, Supervisor Provincial de Santa Clara.

Campaña antipalúdica por provincias

Entre los proyectos que tiene en Cartera el doctor Zamora, figura el de eliminar el paludismo por provincias hasta lograr la eradicación de la enfermedad de todo el país. Al efecto se propone establecer oficinas centrales provinciales y locales, desde donde los médicos especializados en la materia dirigirán la campaña, evitando que los individuos que han padecido la infección continúen propagando las contaminaciones de persona a persona por medio del mosquito anopheles.

Terminada la campaña antipalúdica en una provincia, se establecerá para la entrada y salida de la misma un cordón sanitario que evite la recontaminación o reinfección de los residentes en la provincia «limpia»; y, así, sucesivamente, en toda la República, incluyendo Isla de Pinos y cayos adyacentes.

Sólo resta al Jefe de la Sanidad para comenzar este plan, obtener el crédito indispensable, que alcanza a algunos miles de pesos.

La Secreta logró identificar a un preso que se fugó

Detenido un individuo que fué acusado de apropiarse de ropas que le dieron a vender

Eduardo Domínguez Fernández, de Animas 45, denunció hace meses en la Policía Secreta que había entregado a José Castro García ropas para que las vendiera en comisión, pero éste, en vez de liquidar el importe de las ventas, había desaparecido, pero ayer el grupo de persecución de dicho Cuerpo logró localizarlo, identificándolo como «El Sastrecito», el cual ha cumplido diversas penas por delitos contra la propiedad. El acusado ingresó en el Vivac a disposición del Juzgado correspondiente.

Identificado uno que se fugó del Juzgado Correccional de la Segunda Sección

Un Subinspector y un detective de la Policía Secreta identificaron en la Cárcel habanera a José I. Gómez, como el mismo que hubo de fugarse en diciembre del pasado año del Juzgado Correccional de la Segunda Sección, cuando iba a ser conducido al Castillo del Príncipe a cumplir la pena de ciento veinte días de arresto por delito de hurto.

Los referidos miembros de la Secreta han podido determinar que Gómez se nombra José Jacinto Simón Gómez y está sujeto a causa que se le sigue en el Juzgado Correccional de Sagua la Grande, a disposición del cual fué puesto y ante el cual será presentado oportunamente.

Dos reclamados arrestados

La Secreta arrestó ayer a Víctor Miranda Carlos, de San Pablo 2, Cerro, reclamado por el Juzgado de Instrucción de la Segunda Sección, por lesiones graves, ingresando en el Vivac a disposición de dicho Juzgado; y a Jacobo Soriano, de Vista Alegre letra C, en la Víbora, reclamado por el Correccional de la Cuarta Sección, por estafa. Quedó en libertad por haber prestado la fianza de 100 pesos que se le fijó.

Acusado de sustraer medio billete

Antonio Gelabert Blanco, de Narciso López, (Ena) número 2, denunció ante la Policía Secreta que al liquidar los billetes que tenía en su establecimieento de la Plaza del Vapor, correspondientes al sorteo verificado ayer, notó la falta de medio billete, sin que recuerde el número, sospechando que un individuo de raza negra, achinado y delgado sea el autor, el que estuvo repetidas veces en su establecimiento en actitud sospechosa, desapareciendo posteriormente sin que haya tenido más noticias suyas. Se participó el caso al Juzgado Correccional de la Segunda Sección.

Una Sra. denuncia que su esposo se ha casado 2 veces

Ella lo ha sabido al verse abandonada por su marido. Contrajo nupcias en España

Feliciana Fernández Vega, de 33 años de edad y vecina de Luz número 7, denunció ayer en la Primera Estación, que desde hace seis años contrajo matrimonio con Julio Fernández Menéndez, de cuya unión nacieron dos hijos.

Recientemente, agrega la denunciante, fué abandonada por su esposo en unión de sus hijos y tratando de inquirir la causa se enteró de la llegada a La Habana de una mujer, con la cual aquél había contraído matrimonio antes que con ella, en España, y con la que también tiene prole.

Estima la denunciante que su esposo ha cometido un delito, solicitando que sea castigado severamente.

De esta denuncia se le dió cuenta a la autoridad judicial correspondiente.

Agredido a palos cuando dormía

En el Centro de Socorro de Luyanó, fué asistido de lesiones de carácter grave, Jesús Tápanes, de 42 años y vecino de una casucha situada en Callejón de Hacendados y Concha.

Declaró el paciente a la Policía, que en ocasión de encontrarse durmiendo en su domicilio, inesperadamente fué agredido a palos por un individuo, a quien no pudo reconocer con motivo de padecer de una afección visual.

Supone Tápanes que su agresor lo sea un indivíduo que dejó dormir en su residencia, al que sólo conoce de vista.

Arresto del prófugo de la Cárcel

Miembros de la Cárcel detuvieron ayer cuando se encontraba tomando café en uno de los establecimientos situado en Los Cuatro Caminos, al anciano Benjamín Casal Falcón, (a) «El Viejo Falcón», que como se recordará logró fugarse en los momentos que era sacado de la ambulancia e introducido en el local que ocupa el Juzgado Correccional de la Sección Cuarta. El detenido fué reintegrado nuevamente al penal.

...es la señal de los balleneros para dar una fumada

Y en mar o tierra, de costa a costa...en el caso de fumadores, hombres y mujeres ...cuando quieren sacar tiempo para gozar de un cigarrillo corre la voz

"Smoke-O... pásame los Chesterfields"

Los Chesterfields son más suaves...y aún más, tienen un sabor bueno y positivo que deja a cualquiera complacido.

...hora de Smoke-O para los Chesterfields

por todas partes

© 1937, Liggett & Myers Tobacco Co.

Distribuidores: Roberts & Co.

E.C.D. 2016

HASTA DESPUES DE APROBADOS LOS ESTATUTOS, NO HABRA REUNIONES EN EL RECINTO UNIVERSITARIO

RESUELTAS LAS PLANTILLAS PRESUPUESTALES DE QUINCE CENTROS DE SEGUNDA ENSEÑANZA

QUEDARON FIRMADOS AYER LOS DECRETOS AUTORIZANDOLAS, ASI COMO A LAS DE OTROS PLANTELES

Estas son las correspondientes a las Escuelas de Comercio de La Habana y de Oriente y a las Normales de Maestros, también de Oriente, y de Camagüey. Las otras serán dictadas más tarde

Las plantillas presupuestales de los seis Institutos de las capitales de provincias y de nueve escuelas de Segunda Enseñanza fueron sancionadas ayer por el Presidente de la República, a propuesta del Secretario de Educación, doctor Fernando Sirgo.

Las nueve escuelas citadas se distribuirán de la siguiente manera: dos en la Habana, una en Marianao, otra en Cárdenas, otra en Cienfuegos, otra en Remedios, otra en Morón, otra en Manzanillo y otra en Holguín.

Son quince, pues, en total los planteles de Segunda Enseñanza que se abrirán inmediatamente.

Es muy probable que se establezca otro plantel de Segunda Enseñanza en Sagua la Grande, el cual vendría a completar los 16 de que se habló en un principio.

También se firmaron las plantillas presupuestales de las Escuelas Profesionales de Comercio de la Habana y Oriente, y las Normales de Maestros de Camagüey y Oriente, es decir, de aquellas que disponen de edificios para funcionar inmediatamente.

Los decretos sobre las plantillas presupuestales de las restantes se dictarán tan pronto como se encuentren instaladas de nuevo, para lo que se votará, seguramente, un crédito especial.

La designación del personal docente y administrativo que habrá de servirlas, será objeto de un decreto posterior.

Aprobados los planes para la Segunda Enseñanza Elemental

Terminó de aprobar ayer la comisión reorganizadora de la Segunda Enseñanza los planes que regirán en el futuro para los planteles de tipo elemental.

Por disposición de la Ley Docente, los planteles de Segunda Enseñanza deberán ser de dos tipos, uno elemental o de preparación para la vida, y otro superior o de preparación para continuar estudios en la Universidad.

El plan de estudios del primero, o sea el que se acaba de aprobar, contiene ciertas enseñanzas de carácter práctico, que varían de acuerdo con las aspiraciones del alumno, y que se agrupan en cinco ramas: comercial, agrícola, técnica industrial, de artes y oficios y de economía doméstica.

Dicho plan tendrá una extensión de tres cursos o años, y el de la superior, de dos.

Los idiomas seguirán siendo el inglés y el francés, optándose por uno de ellos, pero en los planteles de Segunda Enseñanza de tipo superior se cursará el latín y el griego.

Algunas asignaturas han sido divididas, como la Historia Natural en Mineralogía, Zoología y Botánica.

Nada se ha determinado aún sobre el número de planteles de una y otra clase que existirán en definitiva.

El plan aprobado se remitirá inmediatamente a las otras comisiones reorganizadoras para las labores de acoplamiento, ya que es propósito del Secretario de Educación, doctor Fernando Sirgo, hacer un todo armónico del sistema de enseñanza.

Hasta el 10 de febrero para la presentación de los expedientes

En el informe que ha elevado la comisión reorganizadora de las Escuelas de Agrimensura al Secretario de Educación para la inmediata apertura de dichos centros de enseñanza, se le recomienda que el diez de febrero se cierre el plazo para que los profesores interinos de los citados planteles, puedan presentar sus expedientes, a fin de que los profesores universitarios que forman parte de la comisión, hagan una selección de los que deberán ser designados, teniendo en cuenta el mayor o menor valor de los citados expedientes.

Dicha selección, de acuerdo con el citado informe, deberá ser hecha dentro de los cinco días siguientes.

Será bautizada en el catolicismo la hijita de Tian Sí

Nació en La Habana y salvó a la madre de ser deportada a N. York

En la quinta de salud de la sociedad benéfica china, «Kau Kong» (Nueve Ríos), nació el día 28 de enero, a la misma hora que el Apóstol José Martí, una bella niña, hija de una ciudadana de la Celeste República, la esposa del comerciante chino de esta plaza, José Yi. La señora Tian Si ha decidido bautizar a su pequeña en la religión católica dándole por nombre Josefina.

El «Club Rotario» y otras entidades cívicas han hecho bellos regalos a la pequeña, donando a la madre una bella canastilla.

La señora Tian Si se encuentra en nuestro país bajo fianza; fué mandada a buscar a China por su esposo, siéndole visado su pasaporte por el Cónsul de Cuba en Hong Kong. Tiene otros dos niños de pocos años.

Varios días antes de nacer la chiquilla, Tian Sí iba a ser embarcada para su país por habérsele vencido el término de su permanencia en Cuba, pero el médico del vapor «Orizaba», en que iba a ser deportada a Nueva York, el puerto de origen, no quiso admitirla a bordo, alegando el peligro que la señora correría en tan largo viaje.

Distintas sociedades chinas de la Habana y varias entidades patrióticas tratan de obtener que la señora Tian Sí no sea reembarcada, dado que está bajo fianza y que no habrá de convertirse en carga pública porque su esposa posee los recursos necesarios para vivir en nuestro país y atenderla perfectamente.

Glosada anoche la figura del ilustre J. Silverio Jorrín

Ocupó la Tribuna el doctor Elías Entralgo, destacando hechos del ilustre habanero

Un ilustre habanero, José Silverio Jorrín, abogado insigne, poeta, literato, filósofo, historiador y patriota, fué la figura glosada anoche en la Conferencia de Historia Habanera de la interesante serie que a iniciativa del Alcalde se viene celebrando todos los miércoles en los salones del Palacio Municipal.

El Dr. Elías Entralgo profesor de Historia de Cuba y de Sociología Cubana de nuestra Universidad, fué el encargado de ofrecernos nuevas perspectivas acerca de la personalidad de Jorrín.

Después de ser presentado el doctor Entralgo por el Dr. Roig de Leuchsenring, ocupó la tribuna el conferenciante de la noche, leyendo su estudio sobre «José Silverio Jorrín o la timidez política».

Comenzó describiendo al tímido como el hombre puro a través de la primitividad humana y de la niñez y señalando al político como al hombre de aplicación. «Cuando el tímido se dedica a la política —dijo el disertante— o vive en una contradicción perenne o tiene que abandonarla pronto, pues se da cuenta que al estar en un medio ambiente al que no puede adaptarse, perecerá en él».

Pasó luego a puntualizar los rasgos del carácter de José Silverio Jorrín, a quien pintan como un tímido en lo intelectual y en lo moral, diferenciándolo del tímido típicamente sexual, estudiado en Amiel por José de la Luz León y el Dr. Marañón. Continuó el Dr. Entralgo describiendo dos grandes aspectos de la vida de su biografiado: su amor a la filantropía y a los viajes. Analizó después su vida pública, caracterizada por la timidez, con sus indecisiones entre la evolución y la revolución. Por último, se detuvo en los postreros y dramáticos momentos de la vida de Jorrín, y terminó haciendo una reivindicación de los tímidos en sus tangencias con la política.

Interesante en extremo fué la conferencia, no sólo por los aspectos de Jorrín enfocados sino también por el estilo y la observación ponderada de las modalidades espirituales del filósofo.

Terminó el acto con un concierto de música cubana, por la Banda Municipal que dirige el maestro Reynoso ejecutándose las obras: «A unos ojos (criolla) de María de la Torre de del Monte: «¡Arriba, criolla!», (marcha cubana) de José White; «Gavota», de J. Anckermann; «Barcarola», de A. Rodríguez Ferrer y «El Sufrimiento», canción de J.M. Jiménez.

LA CONFERENCIA DE VITIER SOBRE VARONA

Con éxito creciente va desarrollándose el ciclo de conferencias del eminente literato y profesor cubano, doctor Medardo Vitier, sobre Literatura cubana, en el «Círculo de Amigos de la Cultura Francesa».

Vitier es no sólo un crítico de juicio original y un meditador, sino un conferenciante excelente. Es una de las primeras figuras intelectuales de Cuba, en la actualidad. Por eso, sus lecciones en la institución de San Lázaro 311, todos los jueves, constituyen verdaderos acontecimientos en nuestra vida cultural habanera.

La de hoy, jueves 4 de febrero, trata sobre «Enrique José Varona. El escritor y el filósofo».

Seguirán en las tres lecciones restantes: Sanguily, Montoro, la Constitución de 1901 y a la luz del Derecho político.

Además de los socios, podrán asistir a estos actos cuantas personas adquieran su entrada en la puerta del Círculo.

Se celebró ayer con nutrida asistencia de público, el desfile de los "dobles" de artistas por San Rafael y por Galiano

Para hoy está anunciada la procesión de la Virgen de los Desamparados. Marcharán los veteranos bomberos de Comercio con sus vistosos uniformes y sus hachas de aquella época

Un nuevo éxito para la Asociación de Comerciantes de las calles de Galiano y San Rafael, constituyeron los festejos de ayer en ambas ruas citadinas.

Además de los fuegos artificiales y números de música, hubo un gran desfile de carrozas y de «dobles» de artistas de cine, con premios a aquellas personas que mejor caracterizaron a las «estrellas» de Hollywood.

El tránsito fué supervisado por el capitán Miranda con el teniente Pedro Machado y sargento primero Brígido Rodríguez.

Miles de personas, como en días anteriores se situaron a lo largo de las aceras de Galiano y San Rafael, presenciando el espectáculo en medio de la mayor alegría.

A las seis y media de la tarde comenzó el desfile de carrozas, entre las cuales se destacaron las siguientes:

De «La Polar», ocupada por las señoritas Lila Seledon, Gloria Suárez, Ofelia García, Blanca Torre y Mariana Delelón; de «La Tropical», en que iban las señoritas Berta García, Georgina Ortiz, Silvia Pujol, Fidelina Sánchez, Carmen Carbonell, Esperanza Gálvez, Ilda Capote; de la «Cuban Telephone», con las señoritas Luisa Montequin, Berta Rodríguez y Hortensia Guset; de «Soir de Paris», en que iban las señoritas Cuca Vázquez, Eva Vazquez y el joven Paul Díaz, de «Telva», con Esther Cadaval, L. Struckman, Eva Malet y Guillermina Ortigueira.

Además figuraban en la cabalgata otras muchas carrozas muy vistosas.

Seguidamente desfilaron los «dobles» de los artistas a los cuales precedía la Banda de la Beneficencia, que como siempre, fué muy aplaudida por el enorme público congregado en Galiano y San Rafael.

Entre los «dobles», figuraban Cesar Romero, interpretado por Gustavo Cowley; Fredrich Bartolomew, por Manolo Ramos; Jane Whiters por la niña Blanca de la Vega; Janet Taylor por Olguita Díaz.

Seguidamente, entre muchos autos de tipo moderno, volvió a desfilar el Ford modelo 1917 que provocó la hilaridad de los espectadores.

El público quedó muy complacido de la jornada de ayer en los festejos del centenario de Galiano y San Rafael.

ACTOS PARA HOY

A las 5 de la tarde disparo de voladores anunciando los festejos.

De 5 a 8, música trasmitida por medio de grandes amplificadores.

Procesión de la Virgen de los Desamparados con asistencia de los Bomberos Veteranos, quienes usarán sus antiguos uniformes y portarán candilejas picos y hachas. Saldrá la bomba «Miguel Gener», ostentando en su chimenea, el clásico ramo de flores, como se acostumbraba antiguamente.

La Banda Municipal, cedida gentilmente por el señor Alcalde de la Habana, ejecutará distintas piezas, al paso de la procesión, al igual que se hacía en la época colonial.

La orquesta Bonffartique, desde la Plaza de Monserrate deleitará al público con un programa variado compuesto por piezas genuinamente cubanas del antiguo y moderno repertorio.

Por la noche, tanto en la Iglesia del Monserrate como en Zanja y Galiano, se quemarán distintas piezas de fuegos artificiales, no faltando los voladores y los morteros de luces.

Para mañana viernes se anuncia el Desfile Infantil, con asistencia de los niños de la Beneficencia, quienes presentarán una mascarada que hará las delicias de la gente menuda.

ANGEL LAZARO BRINDO UN ANTICIPO DE SU LIBRO «CANTOS DE JUVENTUD»

En la tarde de ayer y en los salones del «Lyceum», Angel Lázaro —el poeta que se inició en Cuba— ofreció las primicias de su libro de poemas «Cantos de Juventud», próximo a publicarse.

En la presentación, la señora Mary Caballero de Ichaso, presidenta actual, hace historia. Recuerda la publicación del primer libro, «El Remanso Gris» y los primeros ensayos teatrales del conocido escritor: el estreno de su obra «Con el Alma», en el Principal de la Comedia, y su regreso a Madrid, donde la compañía de Lola Membrives puso en escena su drama «Proa al Sol».

La alta crítica —nos dice la señora de Ichaso— entre la que se encuentran nombres de tanto prestigio como el de Diez Canedo, consagra con su elogio la obra que da lugar a una fiesta de homenaje, en la que toman parte Eduardo Marquina, Fernández Ardavín, Cristóbal de Castro, Uthoff...

«Conjuntamente con estos triunfos teatrales, Angel Lázaro obtenía un gran éxito con la publicación de su libro de versos «El Molino que no muele». Con el advenimiento de este libro, la crítica unánimemente admite que se ha producido la obra de un gran poeta...».

El gran poeta, al ocupar la tribuna del «Lyceum», expone en breves palabras que su libro fué escrito en diversos momentos de su vida, con distintos matices y con distintas emotividades, con distintos estímulos y con distintas sugerencias... «Y estos versos leídos en una misma tarde parecerán incongruentes. Recordad sin embargo que los estados de alma no son siempre los mismos...».

Estas sencillas palabras nos hacen resaltar la tónica humana que la crítica, unánimemente subraya en toda la obra de Angel Lázaro y «esa condición de poeta humanísimo hace que no conciba la poesía sino en función de nobles y elevados sentimientos».

Para dar a conocer su obra, el poeta divide sus poemas en tres grupos bien diferenciados: eróticos, infantiles y sociales.

Durante la lectura es interrumpido por los entusiastas aplausos al terminar «La Vendimia», «De Tierras de Zamora», «Si yo tuviera un oficio» y el soneto dedicado a González Marín la noche de su homenaje en Madrid.

Presentes en el acto de ayer se encontraban el Dr. Homero Serís, Dr. G. Aróstegui, Rafael Suárez Solís, Luis Amado Blanco, Othon García Caturla, Paco Ichaso, Gaspar Jorge, Mario S. Parajón, Gaspar Betancourt, Don Pepe Aixalá, el recitador González Marín y otros muchos intelectuales periodistas y escritores.

TERMINADO EL REGLAMENTO DE PENSIONES Y JUBILACIONES

En la reunión celebrada anoche por los directores generales con el secretario de Hacienda, se discutieron y aprobaron los últimos artículos del reglamento de Pensiones y Jubilaciones.

Una vez pasado en limpio por la comisión de estilo, quedará redactado el decreto para ser llevado a la firma presidencial mañana, viernes.

TRES SECRETARIOS DEL DESPACHO CONCURRIRAN HOY AL CLUB ROTARIO

La sesión rotaria de hoy será interesante en grado sumo. El ingeniero Enrique Ruiz Williams ex-Secretario de Obras Públicas disertará en torno a su magno proyecto sobre turismo, algo que se considera verdaderamente trascendental, pues colocaría a nuestro país en la verdadera posición que le corresponde para poder percibir los beneficios que deben derivarse de esa fuente.

A la sesión rotaria como invitados de honor, asistirán los Secretarios de Obras Públicas, Comercio y Agricultura así como el Presidente de la Sociedad de Ingenieros, señor Miguel Villa.

Cuba propone a Mr. Roosevelt para el Premio de la Paz

La Cancillería lo informa oficialmente, por acuerdo del Consejo de Secretarios

En el negociado de Información y Publicidad de la Secretaría de Estado, nos fué facilitada ayer la siguiente nota:

«El Consejo de Secretarios acordó, en reciente sesión, proponer como candidato del Gobierno de Cuba para el Premio Nobel de la Paz, al presidente de los Estados Unidos de América, S. E. Franklin D. Roosevelt.

«El Gobierno cubano ha creído interpretar, de esta manera, el reconocimiento continental inspirado por la obra trascendental de solidaridad y paz llevada a cabo por el presidente Roosevelt, desde que asumió el Poder Ejecutivo de la gran nación americana. La Conferencia Interamericana de la Paz que acaba de tener lugar en la ciudad de Buenos Aires, ha puesto de relieve, en los más altos términos, la eficacia y el prestigio de la labor del presidente Roosevelt. Sería obvio encarecer las implicaciones mundiales de esta gestión. Por todos estos motivos, el Gobierno cubano ha creído pertinente, gracias a la unificación de los votos de las personas calificadas como electores ante el Comité Nobel de la Paz, de nacionalidad cubana, sugerir a la consideración del mismo la candidatura del presidente Roosevelt».

"EL ALMA MATER, DICE EL DR. CADENAS, ESTA POR ENCIMA DE PROFESORES Y ESTUDIANTES"

Los catedráticos han acatado la orden de «no reunión» y celebran sus juntas fuera. Miembros del CEU efectúan una entrevista con el Presidente de la Comisión Profesoral

Hasta que no se terminen los Estatutos de la Universidad no podrán celebrarse reuniones de ninguna clase en ella, tanto de profesores como de estudiantes.

Ayer el ingeniero José Manuel Cadenas, ex-rector del Alma Máter y actual Presidente de la Comisión Profesoral Reorganizadora nos declaró que la medida tenía carácter provisional, había sido tomada pensando en los altos intereses de la Universidad, que estaban por encima de todos los demás intereses, y que así se lo había hecho saber a catedráticos y alumnos.

Una nutrida comisión del Comité Estudiantil Universitario celebró una entrevista con el ingeniero José Manuel Cadenas, tratándoles de dicho asunto. Poco después de la misma fué que el ingeniero Cadenas hizo a los reporters las manifestaciones antes consignadas.

Los Profesores acatan la medida

Cambiando impresiones con profesores universitarios de las escuelas de Ciencias, Filosofía y Letras y otras, nos declararon que en vista de la citada disposición habían decidido reunirse fuera de la Universidad.

Los profesores — nos declararon algunos—, sin dejar de reconocer nuestros derechos, acatamos la medida que es provisional.

Más de 35 años para ser Rector, acuerda Filosofía y Letras

El claustro de profesores de Filosofía y Letras acordó ayer propugnar la idea de que sea requisito indispensable para ser Rector del Alma Máter tener más de 35 años de edad y ser persona de significación y prestigio.

En cuanto a los ayudantes graduados — hoy profesores agregados — acordaron equiparlos en derechos a los demás profesores.

Kouri pasa a titular de Parasitología

Con motivo de haberse jubilado el doctor Andrés García Rivera, profesor titular de Parasitología y Enfermedades Tropicales, ha pasado a ocupar interinamente dicha cátedra el doctor Pedro Kourí, que actuaba como auxiliar.

Para la plaza del doctor Pedro Kouri ha sido designado el doctor José A. Barnuevo, ayudante graduado.

Aprobada la ponencia del Dr. Clemente Inclán

La ponencia del doctor Clemente Inclán, delegado de la Comisión por la Escuela de Medicina, sobre la Comisión Atlética y sus funciones, fué aprobada ayer.

La Comisión Atlética, de la que es presidente el referido delegado, seguirá funcionado en análoga forma como lo venía haciendo, ya que las variaciones introducidas obedecen sólo a la necesidad de adaptarla a lo dispuesto en la Ley Docente.

Se discute la ponencia de Rodríguez Lendián sobre el personal facultativo

Una de las cuestiones discutidas por la Comisión Profesoral en la reunión de ayer por la mañana—la más importante quizás — fué la ponencia del doctor Evelio Rodríguez Lendián sobre el personal facultativo dela Universidad.

La ponencia, en parte, ha sido aprobada ya.

En una próxima reunión se discutirá la ponencia del doctor Víctor Rodríguez sobre la docencia.

Aprobada la forma en que se harán las reválidas

Ya ha sido aprobada asimismo por la Comisión Profesoral la forma en que han de hacerse las reválidas de títulos y notas de otras universidades en la nuestra.

Una vez trazadas las líneas generales, se ha acordado hacer un reglamento sobre las particularidades de dichas reválidas. Para confeccionarlo se tendrán en cuenta las legislaciones, disposiciones y otras órdenes a fin de no contravenir nada estatuído.

La Escuela de Ciencias instruye su Delegado

Hoy por la tarde ha de reunirse en el local de la Asociación Farmacéutica, Malecón 58, el claustro de profesores de la Escuela de Ciencias de la Universidad, para tomar acuerdos sobre planes de estudios, cursos y otros particulares.

Además darán a conocer a su delegado en la Comisión Profesoral el criterio de la escuela sobre los Estatutos, para que lo defienda ante dicho organismo.

No se dió permiso para celebrar actos ayer

Según nos declararon algunos miembros del Comité Pro Día del Estudiante Preso, el acto que se estaba organizando en la Habana para conmemorar la fecha de ayer no se pudo celebrar, ya que el Ayuntamiento no concedió permiso de rigor.

Solamente se estuvieron recogiendo firmas para elevar un escrito al Presidente de la República solicitando la libertad de estudiantes presos.

Igual sucedió en la provincia de Matanzas.

El Comité, según se nos anunció seguirá laborando para vencer las dificultades surgidas y celebrar el Día del Estudiante Preso en una fecha próxima.

Objeto de grandes debates la ponencia del doctor Rodríguez Lendián

Hasta las primeras horas de la madrugada de hoy estuvo reunida en la residencia del doctor Clemente Inclán la Comisión Profesoral Reorganizadora de la Universidad.

Sólo se aprobaron en esta sesión 14 nuevos artículos, pues la ponencia del doctor Rodríguez Lendián sobre el profesorado de nuestro máximo centro docente fué objeto de grandes debates.

Los profesores de la Facultad de Medicina tendrán una reunión hoy con su delegado, ya que se estima que la ponencia del doctor Rodríguez Lendián no se adapta a las necesidades peculiares de la misma.

Se redactará una especial para el profesorado de Medicina.

El Supervisor de la cárcel habanera solicita protección para los talleres que funcionan con presos en ese pena

Eleva al Secretario de Justicia un memorándum pidiendo concesión de un terreno para granja agrícola, casas para los empleados y una nave para familiares visitantes

Un documento memorándun ha rendido el Supervisor de la Cárcel, capitán Ramón N. Gutiérrez Velázquez, al Secretario de Justicia, doctor Manuel Castellanos Mena, en relación con las diversas mejoras que precisa realizar en el expresado penal.

El capitán Rodríguez Velázquez señala éstas en su informe: protección oficial a las industrias y talleres de la Cárcel, construcción de un comedor, aumento de sueldo a los miembros del Cuerpo de Vigilancia, reconstrucción total del hospital, mayor potencia de la planta eléctrica, fabricación de pequeñas casas para los empleados, concesión de un terreno para granja agrícola y mayor y mejor acomodo para las visitas a los presos, las cuales son numerosas, pasando de dos mil y se carece de local donde guarecerlas.

El doctor Castellanos elogió dicho escrito, del cual ha dado cuenta al Secretario de Gobernación, doctor Giménez Lanier.

Siguen las peticiones de indultos

Se han hecho a la Secretaría de Justicia las peticiones de indultos a favor de los siguientes condenados por delitos diversos:

José Manuel García de la Rosa, por homicidio, en Santa Clara; Delio González, que extinguió pena en el Presidio Modelo; Antonio Linares; Marcos Gálvez, condenado por homicidio; Blas Estremada, de Camagüey; Pura Alvarez a favor de su hijo cuyo nombre no hace constar; Gregorio García, que cumplió pena por hurto en Camagüey; Cándido Taboada a favor de su padre, sin más detalles y Valentín Martínez González, condenado a cadena perpetua, por la Audiencia pinareña, teniendo extinguidos doce años; pues fué condenado a muerte por asesinato y se le conmutó la pena por la expresada de cadena perpetua.

La Audiencia de Santa Clara informa desfavorablemente el indulto de Felicio Consuegra y su co-reo Miguel Angel Armenteros, condenados ambos a cuatro años y dos meses, por robo.

El Secretario del Trabajo arribó a Santiago de Cuba

Ayer se conmemoró en Oriente el aniversario del terremoto; salida del yate de Mr. Astor

SANTIAGO DE CUBA, Febrero 3. DIARIO, Habana.—En el avión que hace la ruta Habana-Santiago llegó hoy aquí el Secretario del Trabajo doctor Portuondo Domenech, y fué recibido por las autoridades locales, empleados de la dependencia citada y por muchos amigos.

El doctor Portuondo ha llegado con el objeto de instalar el campamento de haitianos que serán repatriados.

Triste aniversario

Hoy se conmemora la fecha de trágico terremoto que azotó a esta ciudad causando numerosas víctimas y pérdidas considerables.

El yate de Astor

Partió rumbo a Puerto Antonio después de haber permanecido un día en la bahía, el bello yate americano «Nourmahal», propiedad del multimillonario Vincent Astor.

Viajan en esta embarcación ocho señores amigos del potentado.

El «Nourmanhal», como es sabido es el que utiliza en sus viajes de pesquería por la costa americana el Presidente de los Estados Unidos.

Acto estudiantil

Esta noche celebran los estudiantes un acto público en los salones del Conservatorio Provincial con motivo del «Día del Estudiante Preso».

Niño lesionado

Fué asistido por los médicos de turno del Hospital de Emergencias Amadeo González, de catorce años de edad, de graves lesiones en la cara las que le ocasionó otro menor con un palo. El agresor, llamado Tito se dió a la fuga. Agredió a Amadeo porque éste le negó una mordida de la galleta que comía.

Pena de muerte

El juicio en el que el Fiscal solicita la pena de muerte contra los matadores del sirio Alfredo Elías Sajín fué suspendido para el día cinco, debido a que no habían llegado al tribunal las piezas de convicción desde Palma Soriano.

Mañana el Tribunal de Urgencia dará comienzo a un importante juicio en el que el fiscal solicitará la pena de muerte contra Manuel Prado (a) Pirulí, Eugenio Olivero y Agustín Cortez, acusados de haber dado muerte al comisionista Emilio Palmeiro, en la finca «La Bailadora».

Alberto García, corresponsal.

UN EXITO EL PRIMER NUMERO DE «INFORMACION»

En las primeras horas de la mañana de ayer apareció en las calles de la Habana el periódico «Información», antiguo en el crédito, pero nuevo así en el formato como en la manera de ofrecer las noticias.

El interés del público quedó satisfecho con la lectura del diario que dirige el doctor Santiago Claret, cuya ininterrumpida y antigua actuación en el periodismo hace su mejor presentación al lector.

Este primer número de «Información» ha constituído un gran éxito, que recogemos gustosos y por el cual felicitamos al colega y al público que desea estar bien enterado del movimiento incesante de la actualidad en todos sus aspectos.

A LAS FIESTAS DE CARIDAD CONTRIBUYO CAIBARIEN CON LA CANTIDAD DE $4,156.22

CAIBARIEN, febrero 3. DIARIO, Habana.—Ha contribuído la ciudad de Caibarién con la cantidad de $4,156.22 para Asilos, Creches y Hospitales. Esta suma fué recaudada en el gran Festival de Caridad celebrado bajo los auspicios de la Corporación Nacional de Asistencia Pública.

Caibarién como siempre que se trata de contribuir a una buena causa, puso todo su empeño para que estas fiestas resultaran espléndidas.

Merecen felicitación todos los que tomaron parte para el mejor éxito de las mismas y especialmente mencionamos al teniente del Ejército Constitucional señor González Pino, que presidió el subcomité local. TRETO. Corresponsal.

Regálele a su Hijito Un Grunow

NIÑO FELIZ!

Está contentísimo con el Radio Grunow que papá le regaló. Desde su camita -- sin molestar a mamá que está siempre muy ocupada -- sintoniza fácilmente las estaciones que le gustan. Con su Radio Grunow pasa el día de lo más tranquilo; parece que no hay niño en la casa.

LOS PRECIOS a que se ofrecen los nuevos Grunows 1937 parecerán inverosímiles, pero son la simple consecuencia de una producción en grandes cantidades, científicamente coordinada y concentrada en un limitado número de modelos.

Con el TELEDIAL puede usted sintonizar sus estaciones favoritas tan rápidamente como lo quiera su pensamiento. Bastará el ligero movimiento de un dedo — como en el teléfono — para escuchar la Estación elegida perfectamente sintonizada.

TELEDIAL!

Exclusivo del Grunow 1937

GIRALT

O'Reilly 61

Tels. M-9944 — M-9945

TODAS LAS ONDAS, CON TELEDIAL

TODAS LAS ONDAS - OJO ELECTRICO

La Ultima Palabra en Radio Moderno

HOY A LAS 9
Don Juan Carrillana
COMEDIA EN TRES ACTOS
DE Jacinto Grau
ESTACION CMK
(HOTEL PLAZA)
(730 K. C.)
Radiodifusión O'Shea
CONJUNTO
MARCELO AGUDO
CON
LA COOPERACION DE LA PRIMERA ACTRIZ
PILAR BERMUDEZ
TRASMISION CORTESIA DE LA
LECHE CONDENSADA
La Lechera
EL ALIMENTO DE LOS
NIÑOS SANOS, FUERTES Y HERMOSOS

Catarro de su Niño

Trátelo mejor sin darle drogas. Frótele
VICK VAPORUB

ACABE CON ESE PESIMISMO
iga este consejo-y despierte
n usted una saludable alegría
En esos días en que le domina una definible tristeza; en que no puede ncentrar su mente—y siente can-do el cuerpo, no exagere sus pre-upaciones hasta enfermarse de ve-s—ni, con la intención de atenderse, me tampoco "cualquier" purgante, es podría resultarle más perjudi-al que beneficioso.
Lo que usted necesita es simple-ente despejar el intestino grueso rque, estando obstruído, entorpece funcionamiento de todo el orga-smo. Lo que haría su propio mé-co, puede hacerlo usted: ayudarse n una preparación vegetal, inofen-va pero eficaz, para eliminar todo esperdicio tóxico. Con tomarse al costarse dos píldoras de Brandreth, que son puramente vegetales—sted se levantará muy aliviado. No-rá el despertar de nuevas energías, e sentirá en mejor disposición—cum-irá mejor sus tareas—y disfrutará ás plenamente las cosas gratas de vida.
No demore en tomar las Píldoras e Brandreth. Tienen que ser un pro-ucto de confianza cuando miles y iles de personas las toman. Es un medio favorito en la mayoría de s países del mundo. Siempre que enta la más leve indisposición—pe-dez o desgano, o note que le salen arritos o que su piel se marchita, me Píldoras de Brandreth—y no se reocupe más. Las venden las bue-as farmacias. No admita sustitutos.

FARMACIA
DROGUERIA
DE
"JOHNSON"
DE TURNO LOS LUNES
obispo 30 TELEFONO A-2129.

LA MAYOR
35 EDIFICIOS
700 EMPLEADOS
SARRÁ
DROGUERIA
ABIERTA TODOS LOS DIAS
TODA LA NOCHE LOS MARTES
A-8026 A-3641

FARMACIAS DE TURNO HOY

JUEVES

DESDE BAHIA A PASEO DE MARTI

Monserrate 45	M-2126
Monserrate y Tte. Rey	M-4413
Aguiar y Chacón	M-6443
Trocadero y Crespo	M-5533
Egido 8	M-2544
Cuba 126	A-9830
Amargura 44	M-9625

DE PASEO DE MARTI A BELASCOAIN

Galiano 41	M-9015
San Lázaro 99	M-2545
San Lázaro 257	M-6655
Monte y San Nicolás	M-5050
Aguila 132	M-4886
Salud 173	U-6895
Somerueios 26	M-5003
Sitios y Campanario	M-4508
Neptuno 6	M-3377
Manrique y Dragones	M-4774
Vives 186	A-6162
Belascoaín 86 E	M-1717

BELASCOAIN A INFANTA

Infanta y Príncipe	U-6873
Infanta 6	A-7560
San Rafael y Hospital	U-6869
Hospital 50 Telf. U-1061, U-1062 y	U-1063
Virtudes y Oquendo	U-6773
Belascoaín y Neptuno	U-5402
Belascoaín 50	U-6600
Romay 55	U-4470

VEDADO

17 entre E y F	F-6110
17 y 4	F-2333
Línea entre J y K	F-6113
Calzada entre Paseo y 2	F-6174
23 entre 8 y 10	F-6132
25 No. 229, esq. a G.	F-4483

VIBORA

10 de Octubre y Josefina	I-7702
Concepción y Porvenir	X-3030
O-Farrill y J. A. Saco	I-7730
Sta. Catalina y Cortina	I-7786

JESUS DEL MONTE Y SANTOS SUAREZ

Jesús del Monte 204	X-3032
Jesús del Monte 208	
Zapote, 22	I-5151

LUYANO

Calzada de Concha 4	X-2222
Luyanó 201	X-1078
Villanueva y Sta. Ana	I-3133

CERRO

Buenos Aires y Paz	I-3003
Cda. del Cerro y Palatino	I-7266
San Pablo 36	I-1807

NOTA.—Este grupo deberá prestar servicio público todo el día y la noche de los domingos siguientes: Enero 10; Febrero 21, Abril 4; Mayo 16; Junio 27; Agosto 8; Septiembre 19; Octubre 31; y Diciembre 12.
Estos turnos han sido acordados en cumplimiento de lo dispuesto del Art. VI del Decreto Ley 2604 del 7 de Noviembre de 1934.

CRONICA HABANERA

DEL GRAN CASINO

Hoy, jueves, noche de moda en el Casino, se reunirán allí nuestras principales familias, ya que es el punto de cita obligado de la sociedad habanera.

Habrá un show magnífico y se bailará a los acordes de las orquestas de los hermanos Castro y «Conjunto del Ritmo», de Armando Valdespí.

El sábado se celebrará en el aristocrático centro de recreo, una fiesta grandiosa para la que reina extraordinaria animación en nuestra sociedad.

La organiza Cuco Morales, el caballeroso y atento manager social del Casino, que tantos éxitos se ha anotado en su difícil cargo.

Los salones aparecerán decorados regiamente.

Un adorno bellísimo, de gran elegancia, en el que predominarán los atributos carnavalescos, pues con esta fiesta queda iniciada la temporada de Momo en el Casino, que, a juzgar por los planes, ha de resultar brillantísima.

Entre todos los concurrentes se distribuirán matracas, serpentinas, pitos, confettis, etc.

Y habrá, además, muchas sorpresas.

Se presentará un magnífico show para el que están siendo contratados valiosos artistas.

Y el baile estará amenizado por la orquesta de los Castro y por la de Armando Valdespí.

Ya se han recibido numerosas órdenes para reservar mesas, lo que puede hacerse llamando a los teléfonos FO-7420 y FO-7075.

Será una noche extraordinaria.

COMIDA DIPLOMATICA.—El encargado de Negocios de Alemania, señor Rudolph Müller, ofrecerá una comida el próximo lunes, a las ocho de la noche, en el hotel «Nacional».

Agradecidos a la invitación.

LOS AMIGOS DE LA CULTURA FRANCESA.—Hoy, en el Círculo de Amigos de la Cultura Francesa, tendrá efecto una nueva conferencia del ciclo que viene ofreciendo el doctor Medardo Vitier.

Corresponde la de hoy a «Enrique José Varona, el escritor y el filósofo».

Resultará de gran interés.

SIMPATICO HOMENAJE.—Agustín Godoy, el notable tenor español, será objeto de un homenaje el lunes próximo, con motivo de embarcar al día siguiente para Hollywood.

Consistirá dicho acto en un banquete, que tendrá efecto en «La Reguladora», a las nueve de la noche.

Resultará muy concurrido.

EN EL AUDITORIUM.—El domingo próximo, a las nueve de la mañana se celebrará en el Auditorium una función artística organizada por un grupo de admiradores y amigos de Mercedes Pinto,—gran escritora y gran espíritu—como homenaje de exaltación a sus labores y en demostración de afecto y simpatía.

Al acto ofrecen su cooperación artística de tanto nombre como Paulina Singerman, Rita Montaner, Mercedes Girón, Margarita Montero de Incián, Perla de León...

Las localidades pueden adquirirse en el Hotel Ritz, departamento 316 o en el Auditorium.

Será un éxito.

MISA DE REQUIEM.—En sufragio del alma del joven Cristóbal Brito Córdoba se celebrará mañana en la Iglesia de Monserrate a las nueve de la mañana una misa de requiem.

Sus atribulados familiares invitan a sus amistades para tan piadoso acto.

TEMPORADISTAS.—Han regresado de sus posesiones en Santa Clara, donde pasaron una temporada, el doctor Luis F. Kohly su esposa Hotrensia Maragliano y sus hijos Fita, Odette y Luis.

—Hoy sale para sus posesiones en Trinidad la bella señora Dalia Suárez viuda de Fernández Quevedo, quien se propone estar de regreso a fines de mes.

MIRAMAR YACHT CLUB.—Como hemos anunciado el Miramar Yacht Club inaugurará su temporada de carnaval el próximo sábado día 13 con un gran baile que revestirá los caracteres de gran lucimiento.

Un desfile de comparsas, un concurso de trajes para las damas y una batalla de serpentinas, serán las notas predominantes en la fiesta mencionada que ha despertado extraordinario interés.

Para el concurso se hace necesaria la inscripción previa en las oficinas del club, donde también deberán hacerse las reservaciones de mesas antes del día 11.

El comité de la casa viene trabajando con gran entusiasmo a fin de que resulte todo lo más animada y más lucida.

Fiesta de socios, que dará bello tema a la crónica.

SIMPATICA FIESTA.—En los salones de Pro Arte Musical se celebrará el sábado próximo una simpática fiesta organizada por la Asociación de Guitarra de aquella gran institución musical.

Empezará dicha fiesta a las cinco y media de la tarde con números de guitarra por las alumnas de la señora Clara Romero de Nicola.

A las ocho se servirá un buffet.

Y Después continuará el baile amenizado por la Orquesta Don Raymat, tan aplaudida.

La Directiva de esta asociación ruega recoger las invitaciones antes del viernes en las oficinas de pro Arte de 3 a 6 todos los días.

MEJORADA.—Así se halla de la operación que sufrió en días pasados, la señora Sara Rodríguez de Agüero.

Dicha operación la practicó el doctor Carlos de Valle, Director de la Covadonga, con éxito satisfactorio.

ALIANZA NACIONAL FEMINISTA.—Hoy, a las cinco de la tarde y en los salones de la Alianza Nacional Feminista se celebrará la quinta y última conferencia de la doctora Tula Aguilera sobre «La mujer y sus deberes y derechos como esposa y como madre».

La Alianza invita por este medio a todas sus asociadas y a todas las personas que estén interesadas en escucharla.

La doctora Aguilera saldrá próximamente para Camagüey a donde la llama urgentemente su clientela y sus obligaciones como médico cirujano de dicha ciudad.

(Continúa en la página CINCO)

"VOZ DE ORO"
(MARCA REGISTRADA)
Y
"Wells Gardner"
2 Marcas altamente conocidas en el mundo del radio
MAS DE 50.000 APARATOS DE ESTAS MARCAS VENDIDOS SOLAMENTE EN ESTA REPUBLICA DURANTE LOS AÑOS DE 1926 a 1936, Y TODOS PRESTANDO SERVICIO ACTUALMENTE, ES LA PRUEBA CONCLUYENTE DE LA ALTA CALIDAD DE SUS MATERIALES Y CIRCUITOS.
Miles de clientes satisfechos los recomiendan. Esta es su mejor propaganda
15 MODELOS 1937
CON CARACTERISTICAS EXCLUSIVAS
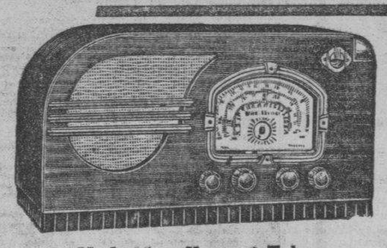
Mod. 35— K — 6 Tubos.
ALGUNAS CARACTERISTICAS
a) ALMOHADILLAS DE CAUCHO que suprimen la vibración.
b) BOBINAS IMPREGNADAS a prueba contra la humedad.
c) COMPENSADOR AUTOMATICO asegura la reproducción más nítida con el mínimo de volumen.
d) CONTRAEJE A DOS VELOCIDADES. Simplifica la sintonización calibrada.
e) DIAL CUADRANTE de cristal grabado con INDICADOR MICROMETRICO y «Luz Fantasma» para sintonización visual.
GRANDES FACILIDADES DE PAGOS
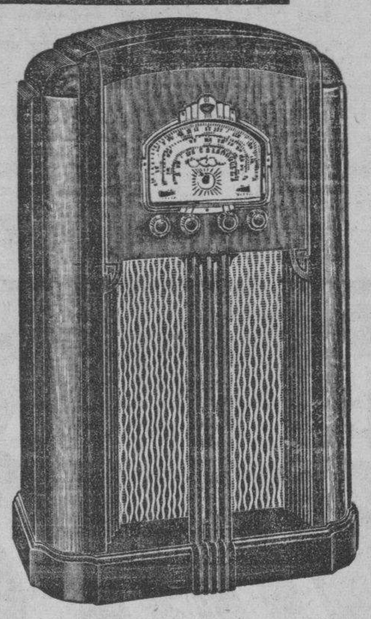
Modelo 37-L. 672.
(8 tubos.)
SOLICITE CATALOGOS O VEALOS EN:
JOHN L. STOWERS
DISTRIBUIDOR EXCLUSIVO EN CUBA.
SAN RAFAEL No. 29. TELEFONO M-1973. HABANA.
AGENCIAS EN TODOS LOS PUEBLOS Y CIUDADES DEL INTERIOR

Firmado el decreto-reglamento para el Patronato Administrativo de las Escuelas Cívico-Militares de la Isla

Tendrá amplias facultades para fiscalizar los ingresos que se efectúen por el impuesto de 9 centavos a cada saco de azúcar. Cooperará el Instituto de Estabilización

El Presidente de la República, a propuesta del Secretario de Hacienda, ha firmado el Decreto-Reglamento para la ejecución de la Ley del impuesto de nueve centavos por cada saco de azúcar que se fabrique en el territorio nacional, creando el Patronato Administrativo de las Escuelas Rurales Cívico-Militares para administrar y fiscalizar los fondos recaudados a virtud del mencionado impuesto.

El capítulo primero trata del Gobierno del Patronato administrativo, que estará integrado por las personas a que se refiere el artículo Tercero de la Ley de 30 de diciembre de 1936, y el que se reunirá en sesión en el lugar, día y hora que señale el Presidente del referido Patronato. Las sesiones serán dos ordinarias al mes, y tendrán lugar en la primera y tercera decena de cada mes, sin perjuicio de las extraordinarias que se convoquen.

El Patronato tendrá las siguientes funciones: Fiscalizará los ingresos en el Tesoro y en los Bancos, utilizando todos los medios autorizados por las Leyes, disposiciones vigentes o que se dicten en el futuro.

Llevará un verdadero control de los ingresos que se efectúen en el Tesoro Nacional, así como de las cantidades que se extraigan.

Reintegrará todos los meses al Ejército Constitucional las cantidades que éste hubiere abonado por conducto de sus pagadores y con cargo a su presupuesto, al personal y proveedores de las Escuelas Rurales Cívico Militares y sus «Misiones Educativas».

Serán facultades del Cuartel Maestre General del Ejército Constitucional, disponer que por los pagadores del Ejército se abone, con cargo a las consignaciones del presupuesto de dicho organismo, los haberes, sobresueldos y gratificaciones que correspondan a los miembros de las Escuelas.

Dictar cuantas órdenes estime pertinentes para la mejor aplicación de dichos fondos y de las instituciones que sean dictadas en relación con los mismos.

Rendirá a la Intervención General de la República un informe mensual del Patronato sobre la ascendencia de las cantidades que proceda reintegrar al Ejército Constitucional, como consecuencia de los desembolsos que éste haya efectuado con cargo a sus consignaciones.

Estará encargado de realizar, previa aprobación del Patronato, todas las adquisiciones de material y útiles que resulten necesarios al servicio de las Escuelas Rurales.

La Secretaría de Hacienda, dentro de los tres días posteriores al vencimiento de cada quincena, remitirá al Patronato Administrativo de las Escuelas Rurales, una relación detallada de los ingresos efectuados por cada Zona o Distrito Fiscal en la Tesorería General de la República, a disposición de dicho Patronato.

El Instituto de Estabilización del Azúcar remitirá, a su vez, por quincenas, un estado demostrativo de la producción de azúcar en cada uno de los ingenios de la República, especificando el número de sacos elaborados, a los efectos de la fiscalización del impuesto.

Se establece también en el capítulo cuarto, la Sección de Contabilidad y Pagos por el Cuartel Maestre General del Ejército Constitucional. El capítulo quinto trata de la Contabilidad del material, que estará a cargo del Jefe del Negociado de Almacenes de la Sección de Suministros Generales del Ejército Constitucional. El capítulo sexto, de los deberes de los Pagadores del Ejército Constitucional, en relación con el Patronato Administrativo de las Escuelas Rurales Cívico-Militares.

En la disposición final de dicho Decreto-Reglamento se dispone que en todo lo que no estuviere previsto en la Ley de 30 de diciembre de 1936, ni en su Reglamento, el Patronato Administrativo de las Escuelas Rurales Cívivmo-Militares, se regirá por un Reglamento interior y por los acuerdos que tome en el ejercicio de sus legítimas atribuciones.

ESCANDALO

Esteban Portes Blanco, vecino de Concejal Veiga 5 y Mariana Fort Domínguez, con domicilio en Animas 66, fueron arrestados por el vigilante 1471, al sorprenderlos formando un fuerte escándal en el interior de un ómnibus, cuando este transitaba por la esquina de Bernaza y Obrapía.

FALTAS

Luis Ramos Tato, vecino de Bélgica 19, fué acusado por el vigilante 1889, de haberle faltado al respeto, al dejarlo incurso en multa en Habana y Muralla, por una falta que cometió.

—¡QUE BIEN ESTAS! TE FELICITO ¿A QUE SE DEBE ESE CAMBIO?
—PUES CHICO ESE MILAGRO SE DEBE A LA "PEPSINA Y RUIBARBO BOSQUE" QUE ME HA CURADO LA DISPEPSIA.

Italia y Turquía tratan del futuro acuerdo sobre los Dardanelos, que permitiría aislar a Rusia de Europa

Además de que el comunismo quedaría, por este acuerdo separado del Occidente europeo, sería de una importancia definitiva en el caso muy posible de otra Guerra Mundial

ROMA, febrero 3. (The N. Y. Herald Tribune).—El ministro de Relaciones, Conde Ciano, conferenció hoy con su colega de Turquaí, Aras, sobre el futuro acuerdo de los Dardanelos, el cual podrá aislar a la Unión Soviética de la Europa occidental y ser decisivo en el caso de otra guerra mundial. El estadista turco, quien retornará inmediatamente a Ankara, capital de Turquía, desde Ginebra, pidió a Ciano discutir el tratado de Montereux, que dió de nuevo a Turquía derechos soberanos sobre los Dardanelos, única salida rusa al Mediterráneo, desde el Mar Negro. Italia no estuvo representada en la conferencia de Montreux porque ésta se celebró bajo los auspicios de la Liga de las Naciones en época en que estaban en vigor las sanciones contra Italia, a consecuencia de la guerra de Etiopía.

Turquía busca ahora la adhesión italia en un acuerdo que al mismo tiempo servirá como solución a todos los problemas entre los dos países mediterráneos. La decisión de Turquía en imitar la diplomacia inglesa, llegando a un acuerdo con el imperio italiano, tiene extraordinaria significación, porque Turquía ha sido por muchos años la aliada de facto de Rusia. Se entiende que Goering hizo presión sobre esto en sus recientes conversaciones con Msssolini aadí.

De surgir una guerra mundial, a consecuencia del conflicto español, siendo éste un problema que sirve para ilustrar la aprensión fascista, Turquía podría ejercer sus derechos recién adquiridos y cerrar los Dardanelos a los barcos de Italia y Alemania, dejando abiertos los estrechos a las marinas de Francia y Rusia, con las cuales está unida por una serie de pactos. Italia y Alemania esperan, por tanto, que las conversaciones que se iniciarán mañana en Milán sirvan de cuña para separar a Turquía de Rusia y proteger los intereses italo-germanos en los estrechos que tan vital obstáculo fueron para los aliados en la última guerra mundial.

La acción de Ciano en este sentido está de acuerdo con el convenio italo-turco de 1928, que fué consecuencia de similares entrevistas entre Mussolini y Aras, en Milán. Este tratado podría servir de base para un nuevo acuerdo de decisiva significación entre Turquía e Italia, ya que el acuerdo de 1928 determinó que ninguna de las partes contratantes participase en alianzas políticas en detrimento de la otra, y que cada nación permanecería neutral en caso de que la otra participase en una guerra con una tercera.

Así, las dictaduras italiana y turca podrían romper completamente los lazos que unen a Turquía, no sólo con Rusia, sino con la entente balcánica (Grecia, Yugoeslavia y Rumania, además de Turquía) y dejar a los Gobiernos de Roma y Berlín libres de todo temor en cuanto al paso de los Dardanelos en caso de guerra.

ARRESTO

Manuel Diosdado Núñez, fué arrestado por el vigilante 974, por acusarlo Pedro Valenzuela, de haberlo amenazado con un cuchillo sin motivo alguno.

Más nombramientos han sido hechos en la Reserva Militar

Varios ascensos se han dado a conocer. Cerca de 2.000,000 de arrobas de caña quemadas

Por el Negociado de la Reserva Militar se han hecho los siguientes nombramientos: Primer Teniente el doctor Tomás E. Bermúdez y García (médico); Segundo Teniente el señor José Bombín (Ingeniero); Primer Teniente el doctor José García Ramírez (médico) y Sub-Oficial el señor Manuel Coto y Valdés.

En Comisión

Se nombra en Comisión del Servicio al Segundo Teniente (constructor civil) Ricardo Esquivel y Cárdenas del Cuartel General, Ayudantía, para que se traslade a la Provincia de Camagüey, y proceda a la inspección de las obras que se ejecutan en el cuartel «Agramonte» y en Ciego de Avila.

Crédito

De acuerdo con lo dispuesto en el artículo 2175 del Reglamento General del Ejército se concede un crédito de 25 pesos a favor del Director del Hospital Militar «Dr. Aristides Agramonte», para retribuir al señor Manuel Casares y Talavera por haber donado 500 c. c. de sangre para una transfusión al soldado Eutiquio Rodríguez y García, del Escuadrón 12 de la Guardia Rural.

Ascenso

Por el Negociado de la Reserva Militar (Policía Nacional), se ha dado a conocer la Orden General número 3, que asciende a Teniente de Cuarta categoría al Teniente de Quinta Categoría Pedro Nicasio León y López; y nombra al sargento Adriano Amaro, Teniente de Quinta Categoría; al sargento Ramón Cuetara y Ramírez, Teniente de Tercera Categoría; al sargento Antonio F. Peón y Quesada, Teniente de cuarta categoría; asciende a Capitán de cuarta categoría al Teniente José Machín, y acepta la renuncia presentada por el señor Agustín Guarch Fernández, de su cargo de Capitán de cuarta categoría, Sección de Banes, Oriente.

Caña quemada

Según informes del capitán Ladislao Sánchez, M. M. Jefe de la Sección de Orden Público, hasta las 12 m. del día de hoy, los Jefes de Puesto de la Guardia Rural no han reportado cañas quemadas. La anteriormente quemada asciende a un millón 751.962 arrobas.

Molienda

Según informes de la misma Sección de Orden Público, hasta las 12 m. de hoy han comenzado a moler los siguientes centrales:

San Ramón, en el Término Municipal del Mariel; Violeta, en el Término de Morón; La Francia, en el Término de Los Palacios; Jaronu, en el Término de Esmeralda; Conchita, en el Término de Alacranes; Soledad, en el Término de Jovellanos; Dos Rosas, en el Término de Cárdenas; Mercedes, en el Término de Manguito; Perseverancia, en el Término de Aguada de Pasajeros; Alava, en el Término de San José de los Ramos; Cunagua, en el Término de Morón; Lugareño, en el Término de Nuevitas; Santa Rita, en el Término de Agramonte; Fidencia, en el Término de Placetas; Jatibonico, en el Término del mismo nombre; Stewart, en el Término de Ciego de Avila; y Bahía Honda, en el Término del mismo nomore, en Pinar del Río.

COACCION

Bertha Morales Rodríguez, vecina de San Nicolás 36, denunció a la policía, que el encargado de la casa en que reside Manuel San Martín, la coacciona, con motivo de estar atrasada en el pago del alquiler.

LAS ESTRELLAS DEL CINE Y "AVANCE"

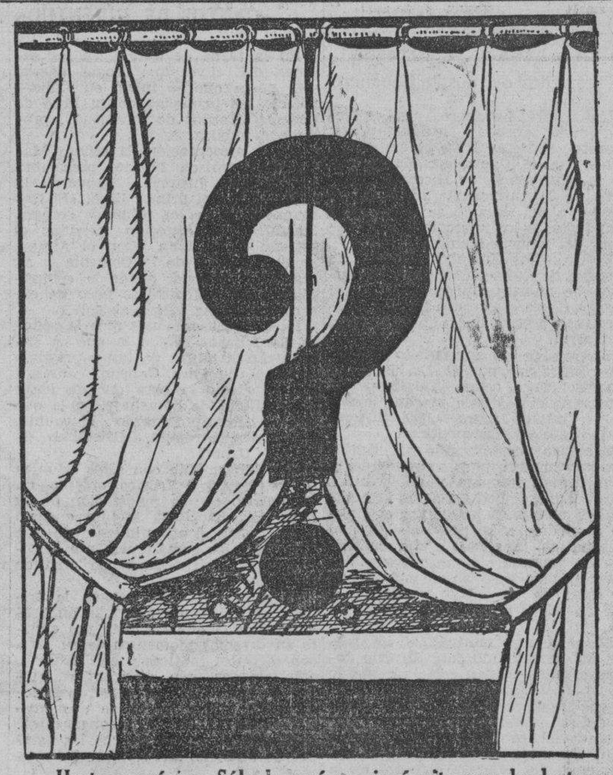

Hasta el próximo Sábado será una incógnita para los lectores la estrella del cine, el rutilante astro del celuloide, cuya fotografía iluminada regalará AVANCE con su edición especial de ese día, integrada por el número habitual, el Magazine de muñequitos en colores y la REVISTA ROSA.

UNA SOBRESALIENTE FIGURA DE LA PANTALLA

unánimemente admirada por los cinefanáticos y cinefanáticas, que se ha ganado el estrellato, merced a su labor en películas que obtuvieron la loa de la crítica y las alabanzas del público, aparecerá

EL SABADO SEIS DE FEBRERO

en la Colección de Estrellas del Cine, con que AVANCE obsequia todos los Sábados a sus lectores, como un atractivo más de la edición de ese día de la semana en la que se aunan la amplia información nacional y extranjera a la variedad y el interés de numerosos trabajos periodísticos rigurosamente seleccionados.

UNA INCOGNITA, UNA VERDADERA INCOGNITA

será hasta el Sábado próximo la estrella del cine, cuya fotografía, tamaño ocho por diez, artísticamente iluminada, en todos los casos deberá exigir el lector a los vendedores junto con la gran edición extraordinaria de esa fecha.

LA INCOGNITA, LA MISTERIOSA INCOGNITA

no hará otra cosa, después de todo, que avivar la atención del público por la Colección de Estrellas del Cine, un gran esfuerzo editorial que realiza AVANCE con el concurso de la «Compañía Lechera de Cuba» elaboradora de los famosos helados Hatuey.

¿Qué estrella del cine aparecerá el Sábado en la Colección de Estrellas del Cine de AVANCE?

He ahí una pregunta a la que nadie podrá dar contestación hasta el próximo Sábado.

Se estudia en la Secretaría de Obras Públicas la demolición del elevado de los tranvías frente al Muelle de Luz

El Jefe de Construcciones Civiles y Militares redacta un informe de las obras estimadas urgentes. Se pide la relación de cuentas para gestionar el pago de las mismas

El Ingeniero Jefe del Negociado de Construcciones Civiles y Militares, señor Du Defaix, ha elevado al señor Secretario el informe correspondiente a las obras de demolición del puente elevado de los tranvías frente a los muelles y el tendido de la vía a nivel, con el presupuesto calculado, ascendente a unos sesenta y cinco mil pesos. El Secretario señor Casas, tiene un alto interés para el tránsito en la Avenida del Puerto, y el de ornato y embellecimiento en grado sumo para nuestra capital.

Las obras de urgencia están siendo chequeadas

También cumpliendo instrucciones del señor Secretario, el Jefe del Negociado de Construcciones está imprimiendo gran actividad a la recopilación de datos sobre las obras de urgencia, de las cuales elevará un informe al señor Casas, para dar comienzo al mayor número posible, con los créditos disponibles para las mismas.

El pago de jornales al personal obrero

Se preocupa el ingeniero Du Defaix en torno a otro particular, o sea el pago de jornales que se adeudan a diversos grupos de obreros, en distintas obras, que de acuerdo con los deseos del Secretario, quiere resolver rápidamente.

En la Secretaría se notó ayer mucho movimiento

Fué intenso el movimiento ayer en la Secretaría de Obras Públicas. Numerosos visitantes, entre los que figuraba gran número de congresistas, Representantes a la Cámara y Senadores, estuvieron a visitar al señor Secretario, siendo atendidos por el Secretario particular señor José A. Casas, Jr., con el mayor interés.

La carretera de Jaruco a Tapaste subastada

Numerosos licitadores acudieron a la subasta de las obras de la carretera de Jaruco a Tapaste, cuya documentación e informe elevará la Comisión Central Permanente de Subastas al señor Secretario para su resolución.

Estos trabajos darán comienzo en breve, pues de un momento a otro serán adjudicados al postor que licitó mejor precio para las obras, que resultó ser el señor José R. Villar, por la suma de $20.500, y en un plazo de 120 días.

La Secretaría de Obras Públicas ordenó una investigación

Por el señor Secretario de Obras Públicas se ha ordenado que se practiquen activamente las diligencias correspondientes para determinar a quién debe imputarse la responsabilidad por el cierre, que se estima indebido, del camino conocido por «Audaz», emplazado cerca de Limones.

Interesada una relación de cuentas

Se ha interesado del Distrito de Obras Públicas de Santa Clara, la remisión de una relación de cuentas que se hallan pendientes de pago, por el concepto de trabajs de reparación ejecutados en la ruta de Sancti Spíritus al Jíbaro, a fin de gestionar su oportuno pago.

Ultimando el proyecto de reparación de un puente

En el Distrito provincial de Matanzas, por disposición de la Superioridad, se ultima el proyecto de reparación del puente «Cimarrones», sito en el camino de Carlos Rojas a Jovellanos. El Secretario, señor Casas, tiene el propósito de comenzar los trabajos a la mayor brevedad.

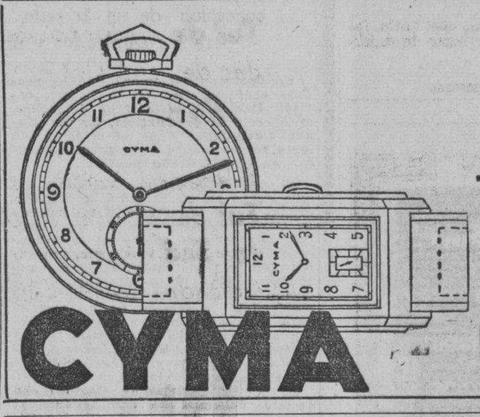
DA EL TIEMPO AL MUNDO
CYMA

Visite nuestra moderna
Fuente de Soda
Platos Principales para Hoy:

Menú con Costilla de Puerco	25 cts.
" " Pavo Fiambre	25 "
" " Chow Mein	20 "
Sandwich de Pavo Caliente	25 "
Club Sandwich de Ensaladas de Huevo y Jamón	20 "

Sandwiches de todas clases a la orden sin sobreprecio por tostarlos.
Especialidades de la Fuente, deliciosos pasteles, dulcería y repostería en general.
Crema de Chocolate Malteado Fría
"Se toma con cucharilla"
F. W. WOOLWORTH Co.
Galiano y San Rafael

TÓNICO BAYER
DA FUERZA Y VIGOR

E.C.D. 2016

LA SECRETARIA DEL TRABAJO HARA UN CENSO DE LOS ANTILLANOS QUE LABORAN EN LOS CENTRALES

JEFES MILITARES PROVINCIALES, HACENDADOS Y COLONOS HAN DE COOPERAR A LA OBRA INICIADA

Investigará una Comisión designada al efecto, cuáles Ingenios y Colonias contravienen lo dispuesto en las leyes sociales de Nacionalización e Inmigración. Los Delegados a Ginebra

Antes de tomar el avión que lo conducirá a Oriente, el Secretario del Trabajo, doctor Portuondo Domenech, firmó una Resolución, —la número 24—, creando la Comisión Central que tendrá a su cargo todo lo relativo a la confección de un censo de los antillanos que residen en el territorio nacional, investigaciones pertinentes en los centrales azucareros y colonias de caña para conocer el número de antillanos que emplean, el cumplimiento de la Ley de Nacionalización del Trabajo, etc.

La referida Comisión Central la preside el propio Secretario del Trabajo, integrándola un representante de la Asociación Nacional de Colonos y un representante de la Asociación Nacional de Hacendados. Tendrá a su cargo la regulación del funcionamiento de las Delegaciones encargados de la colocación de los cubanos nativos y la repatriación de los antillanos.

Las Delegaciones, a su vez, estarán integradas por el Jefe Militar Provincial o la persona en que delegue; un Subdelegado en cada ingenio; y tendrán a su cargo: investigar en qué ingenios y colonias se emplea personal antillano, contraviniendo las Leyes de Nacionalización del Trabajo e Inmigración, y cuáles son las necesidades de mano de obra en los centrales y colonias.

Se especifica, asimismo en la Resolución 24, que cuando la Delegación compruebe que el personal cubano resultare insuficiente para los trabajos del central o colonia, inmediatamente debe comunicarlo a la Comisión Central, quien resolverá en definitiva.

Cada Delegación se pondrá de acuerdo con las administraciones de los centrales azucareros para facilitarles el personal nativo necesario, etcétera.

Descanso Retribuído al obrero del calzado

El señor Aurelio García Guerra, Subsecretario del Trabajo, viene actuando en lo concerniente al cumplimiento del pacto habido entre patronos y obreros de la industria del calzado, a fin de que los segundos comiencen, cuanto antes, a disfrutar del Descanso Retribuído, dando fin, de esta manera, al viejo y complicado problema que existía en esa rama de la industria.

Los Delegados a Ginebra

Por el Secretario del Trabajo ha sido designado el señor García Guerra, Subsecretario del ramo, para que presida los actos que han de celebrarse los días 20 y 21 del presente mes, para la elección de los Delegados a la Conferencia Internacional del Trabajo que ha de celebrarse próximamente en Ginebra, y a la elección del Delegado del Departamento ante la Caja Postal de Ahorros, los que tendrán lugar en el salón de actos de la Escuela de Artes y Oficios.

Toma de posesión

Los doctores Antonio Parreño Revolta y Carlos M. Kohly, nombrados recientemente Consultor Técnico y Jefe de Cultura y Acción Social, respectivamente, de la Secretaría del Trabajo, tomaron posesión ayer de sus cargos.

FALSO MARINERO

El sargento mayor de la Marina de Guerra Constitucional, Lucilo Huertas Marichal, procedió al arresto del bongocero Agustín Valdés y García, vecino del Callejón de Méndez número 15, por haberlo sorprendido en el Cabaret Manzanares, vistiendo el uniforme completo de la armada a que pertenece. El acusado ingresó en el Vivac.

"Honran a la actual administración las subastas"-G. Lanier

Elogia el Secretario de Gobernación la labor de los comisionados oficiales

Al devolvérsele firmado, al Presidente de la Comisión de Compras y Subastas de la Secretaría de Gobernación, doctor Juan Rodríguez Pintado, Subsecretario de ese Departamento, el expediente de la subasta que para material de escritorio e impresos acaba de celebrarse en la expresada Secretaría, el doctor Giménez Lanier, Secretario, acompañó la siguiente nota, cuya copia le fué entregada a los periodistas:

«Este expediente de subasta de material de escritorio e impresos, en la forma celebrada, honra a la Administración bajo cuyo régimen se realiza y honra y prestigia a los funcionarios que han intervenido en la misma con un cuidado y decencia que debieran ser norma y ejemplo para los que tienen que realizar labores tan delicadas como la que es objeto del presente expediente.»

Quienes integran la comisión

Los miembros de la comisión antes expresada, son: doctor Juan Rodríguez Pintado, Subsecretario, Presidente; doctor Efraín Callava Celdrán, Jefe del Despacho de la Subsecretaría, Secretario; y Miguel Caballero, Perito, Vocal; Asesor, doctor Mario Palacio de la Cruz, Director de Personal, Bienes y Cuentas.

Casas a quienes se ha adjudicado

La subasta para los materiales e impresos ya expuestos, e adjudicó, en sus diversos epígrafes, a las siguientes casas:

Compañía Asentista de Cuba, S. A., Secane y Fernández, Rambla, Bouza y Compañía, I. E. Casanova, Editorial Hermes Carasa y Compañía, Compañía Litográfica, Impresora Cubana S. A., P. Fernández y Compañía, La Revoltosa, Cultural S. A., en total, once. Asciende la suma de esos suministros a muy cerca de cinco mil pesos.

Ultimos aprobados por la Cartera Dactilar

Antonio José Benemelis Nadal, Emilio José Nicolás Vasconcelos Pividal, Dalmacio Albert Gutiérrez, José Antonio Vázquez Alvarez, Eduardo Carmona Varona, Delio Severino José de la Caridad García Romeu, José Manuel Juan Nepomuceno Brafia Chouselmo, Carlos Miguel Bobadilla Ruiz, José María Eufemio Gárciga Rodríguez, Cayetano Sánchez lanco, León Nolvin Pagley, Wallaco Winfield Searght, Octavio Fernández Riveira, Erasmo Catalino Martínez Díaz, Alberto José Damiau García Mendoza Sarmiento, Wilfredo Lucio Roger Pérez, Juan Antonio Avilés Casanova.

LIQUIDACION PRE-BALANCE

Adornos para disfraces

Las rebajas alcanzan también a todos esos pequeños accesorios de los trajes de Carnaval. Si usted proyecta disfrazarse, le interesa conocer estas ofertas:

***Galones** de mostacilla y de lentejuela, en todos los anchos y colores.*

Rebajados, desde 0.02

***Marabú** y **Pluma de Gallo**, también en infinidad de tonos.*

Rebajados, desde 0.20

***Encajes** y **Galones** de metal, en variados diseños y en todos los anchos.*

Rebajados, desde 0.03

***Piedras del Rhin**, en todos los tonos y en muy diversos tamaños.*

Rebajadas, la dna. desde 0.05

***Cintas** de **Metal, Lentejuelas, Mostacilla, Canutillo, Perlas** doradas y plateadas, **Flores** de seda, algodón y terciopela, **Claveles, Violetas**, etc., también muy reducidas de precio.*

fin de Siglo

san rafael y águila, tls. m-5991-92-93

CRONICA HABANERA

EMMA BADIA

EL RECITAL DEL SABADO.—Pocos días faltan ya para el recital de Emma Badía, la gran pianista, señalado para el sábado, a las nueve de la noche, en el hotel «Nacional».

Una nueva oportunidad para el selecto público de la Habana, que admira el valor artístico y las magníficas aptitudes de la señora Badía, considerada como una de las más notables pianistas de la hora actual.

El programa no puede ser más interesante.

Helo aquí:

I «Fantasía en Do menor», «Concierto Italiano», de J. S. Bach: Allegro qiusto, Andante, Presto.

II Dos Valses, Un Preludio y Un Estudio, de Chopin; Cinco Valses, op. 39; Capriccio, op. 116, número 3, y Rapsodia, op. 79, número 1, de Brahms.

III «Clair de Lune» y «Dance», de Debussy; «Danzas Fantásticas», de Turina: 1), Exaltación; 2), Ensueño, y 3), Orgía.

GRAN MUNDO.—Mañana, como todos los primeros viernes de mes, estará at home en su hermosa residencia «Villa Mina», de Buena Vista, la distinguida y gentil dama Mina Pérez Chaumont viuda de Walsh.

Hoy ofrecerá un almuerzo en su residencia del reparto Kohly, la elegante señora Marie Dufau de Le Mat

Por la noche habrá una comida en la mansión de los conocidos esposos Humberto Santo Tomás y Conchita Valdivia.

En horas de la tarde de hoy se celebrará el recibo que tiene dispuesto para festejar su compromiso amoroso, la bella señorita Glorita Barraqué, que anoche fué pedida en matrimonio para el conocido joven Guillermo de Mena.

MARIO F. RODRIGUEZ.—Después de una semana en la Habana, embarca hoy por la vía de la Florida, para Miami, de donde seguirá viaje a México, el señor Mario F. Rodríguez, director del conocido y acreditado balneario de «Garcicrespo», en el estado de Puebla, en México.

El distinguido joven, que pertenece a la mejor sociedad mexicana, y que tiene muchas simpatías en la sociedad habanera, se ha visto colmado de atenciones durante su estancia entre nosotros.

Los esposos Eugenio Rayneri y Rosita Cadaval y sus bellas hijas Rosita, Margarita y Enita, han estado atendiéndolo en todos momentos.

Un feliz viaje y que muy pronto podamos volverlo a tener entre nosotros, son los deseos del cronista.

EN EL IBERIA.—Ayer tarde embarcaron a bordo del «Iberia», para Francia, de donde seguirán a Italia el doctor Carlos Tabernilla Dolz, y su gentil esposa Carmen Pérez Ricart.

Los distinguidos esposos se dirigen a Roma, donde el doctor Tabernilla Dolz ostentará el cargo de consejero de la Legación de Cuba.

Una despedida cordial recibieron Felicidades.

los viajeros en el muelle.

NOCHE DE MODA.—En «La Campana», el simpático road house de la Calzada de Infanta, es hoy noche de moda.

Por lo tanto, abundarán los parties de familias conocidas, que tanto favorecen al criollísimo lugar de esparcimiento.

Habrá un show.

Y tocará ndos orquestas.

(Continúa en la página SIETE)

LIQUIDACION PRE-BALANCE

Diviértase... ría y goce en las fiestas de Carnaval, luciendo un elegante y nuevo disfraz!

También las telas apropiadas tienen ahora precios muy rebajados. Observe aquí algunos:

***Tarlatana** engomada, de cincuenta y dos plgds. de ancho, en más de treinta colores.*

Rebajada a 0.25

***Organdy suizo** con treinta y seis pulgadas de ancho, en todos colores.*

Rebajado a 15, 25 y 40 cs.

***Tisú brillante,** engomado, con treinta y seis pulgadas de ancho, en plata y oro.*

Rebajado a 0.65

***Tisú engomado** mate, con treinta y seis pulgadas, en blanco y plata oxidada.*

Rebajado a 0.85

***Tisú jaspeado** flexible, en plata natural y oxidada, en verde y en rojo. 36" ancho.*

Rebajado a 1.25

***Tul de hilo,** con setenta y dos pulgadas de ancho, en surtido de colores.*

Rebajado a 0.60

***Tul de seda** con setenta y dos pulgadas de anchura, en variedad de tonos.*

Rebajado a 1.00

*Y además, también a precios rebajados: **Tul** de fantasía, **Pana, Tafetán, Moire, Seda espejo** y muchas otras telas indicadas para disfraces. Planta baja.*

fin de Siglo

san rafael y águila, tls. m-5991-92-93

666 Domina el PALUDISMO en tres días. CATARROS en un día. Líquido - tabletas Salve Ungüento Gotas para la nariz Tónico y Laxante

El Presidente del Casino Español ha protestado por la renta impuesta a esa entidad por la Junta de Amillaramiento

Al finalizar las inscripciones de fincas urbanas se conocerán las duplicidades existentes. Se informa que el Asilo Santovenia está exento de tributación municipal

El Jefe del Departamento de Impuestos Municipales, señor Manuel de Cárdenas, declaró ayer a los repórters que era absurdo señalar, como se ha pretendido, que existan cinco mil duplicidades de placas de fincas urbanas en el Municipio, ya que hasta que finalicen las inscripciones de las planillas declaratorias, conforme señala la Ley de 15 de agosto de 1936, no se sabrá el número exacto.

Protesta contra la evaluación de fincas urbanas.

Al Alcalde Municipal se ha dirigido el señor Bernardo Pardías, Presidente del Casino Español, situado en Prado 92, protestando de la renta fijada a ese edificio por la Junta de Amillaramiento Municipal, que le ha señalado la suma de 500 pesos en lugar de 260 pesos en que está declarado. Por tal motivo pide al Alcalde una rectificación, apuntando el hecho de que esa institución está dedicada a fines culturales y sociales.

También el señor Silveiro Pardo y Fernández a nombre del señor Lorenzo E. del Valle y Grau, protesta en idénticas condiciones por la cuota señalada al edificio de Apartamentos situado en la calle San Rafael 14 y medio alegando que la renta bruta es de $13.590 00 y la líquida de $7.474.50, ya que esa clase de edificios tienen un 45 por ciento de descuento.

Seiscientos expedientes conoció ayer la Junta de Amillaramiento.

En horas de la tarde de ayer se reunieron los miembros asesores que forman la Junta de Amillaramiento Municipal, la que pudo conocer de 600 expedientes por rectificaciones de aumentos en sus rentas y 150 expedientes sobre casas habtiadas por sus propietarios, y que están sujetas a evaluaciones.

El Matadero Industrial explota varias Industrias.

Al Alcalde Municipal ha comunicado la Secretaría de Sanidad que para el Matadero de Luyanó conocido por Lakys Bross, han sido extendidas licencias para Tratantes de Ganado o Encomenderos, Fábrica de Manteca Artificial, Fábrica de Mantequilla Artificial, Fábrica de Licuación de Sebo y Abono, Fábrica de Embutidos y Carnes Ahumadas, Saladeros de Cueros y Fábrica de Oleo o Aceites, por lo que conforme a esas industrias deberá exigir el pago de los arbitrios correspondientes a las mismas.

El Asilo Santovenia aclara su situación con el Municipio.

Sor Leonisa del Corazón de Jesús, Superiora de la Comunidad o Asociación de Hermanitas de los Ancianos Desamparados, se dirige al Municipio, exponiéndole la situación de esa noble Institución Benéfica que es propietaria de las fincas «Quinta Santovenia», en el Cerro, calle Escobar 158 y 160, entre Salud y Reina, 25 esquina a Infanta, Vedado y Jesús Peregrino número 17, cuyas rentas son los únicos ingresos de esa comunidad, por lo que considera debe exceptuársele de toda clase de tributos. Acompañan datos demostrativos de que nunca se le ha exigido el pago de esas contribuciones, y espera que ahora se haga lo mismo.

Magnífica divulgación cultural el jueves.

Mañana, jueves, a las 8 y media de la noche, tendrá lugar en el Anfiteatro Nacional de la Avenida del Puerto, el 7o. Concierto de Divulgación Musical, que por iniciativas del Alcalde Municipal, organiza el Jefe del Departamento de Cultura. Para ese acto ha sido combinado un selecto programa. La entrada para este acto es absolutamente gratis, como para todos los que ha venido organizando la administración municipal.

JOYERIA "LE TRIANON"

Regalos para Bodas.... TODOS NUEVOS

Objetos prácticos, cuyo recuerdo perdura.

La Casa de los REGALOS ARTISTICOS.

Salvador Fondón: Galiano 91

Dr. TOMAS YANES
Médico Oculista
Consultas diarias de 3 a 5
CALLE 23 y B (VEDADO) F-7181

DEFUNCIONES OCURRIDAS AYER EN LA HABANA

Manuel López, blanco, 42 años, Fábrica 4, Asistolia.

Eduardo Novoa, blanco, 36 años Velazquez 19, Bronconeumonía.

Ana Amoroso, negra, 89 años, Cerro 472, Reblandecimiento cerebral.

Maximina Seibanes, blanca, 24 años, 37 y C, Vedado, Leucemia.

Ramón Menéndez García, blanco, 63 años, 17 número 47 Vedado, Embolia.

Victoria Masa Artiga, mestiza, 23 años, 17 número 3, Vedado, Congestión pulmonar.

María Luisa García, blanca 60 años, 27 número 78, Vedado, Nefritis crónica.

Celestino Arozarena, blanco, 52 años, Hospital C. García, Embolia cerebral.

Leopoldo Montesino, negro, 50 años, Hospital C. García, Embolia cerebral.

María Pozo Ayllón, mestiza, 43 años Hospital C. García, Guivitis.

Fructuoso Alvarez Alvarez, blanco, 10 años, Hospital Mercedes, Hipertrofia prostática.

Consuelo Fernández, blanco, 62 años, Bella Vista 8, Insuficiencia cardíaca.

Porfirio Rodríguez, mestizo, 58 años Hospital C. García, Ulcera gástrica.

Antonio Rodríguez Melega, blanco, 25 años, Quinta Benéfica, Septicemia.

José M. Fernández, blanco, 35 años, Quinta Benéfica, Embolia cerebral.

Paulina García Marrero, blanca, 76 años, Sanguily s. n., Bronconeumonía

Clara Bribe, negra, 70 años, Asilo Ancianos, Arterio esclerosis.

INTERESANTES SESIONES DE LA SOCIEDAD DE ESTUDIOS CLINICOS

La Sociedad de Estudios Clínicos de la Habana ha organizado unas interesantes sesiones extraordinarias, que han de tener celebración durante los días de hoy y de mañana, a las nueve de la noche, en el local de la Academia de Ciencias, Cuba número 34-A.

En dichas sesiones disertará el Profesor Jacques W. Maliniak, sobre la Cirugía Plástica de la Nariz y del Seno.

Estas conferencias serán ilustradas con proyecciones cinematográficas y «lantern slides».

ARROLLADA UNA MENOR POR UNA BICICLETA

Caridad Díaz Silva, de 3 años de edad, vecina de San Antonio 33, en Jesús del Monte, fué asistida en la casa de socorro de dicho barrio, de contusión en la región frontal con hundimiento del hueso, que le fué causada en la esquina de San Mariano y San Anastasio al arrollarla la bicicleta que montaba Humberto Martínez Larrinaga, de 12 años y vecino de Armas número 6.

La menor Caridad transitaba por el lugar indicado en unión de su madre Leida Silva, cuando el menor Martínez pasó junto a ella, arrollándola.

Martínez fué detenido y puesto más tarde en libertad.

CASUAL

Al caerse frente a su domicilio, se ocasionó lesiones de carácter grave, Aleida Toca y Lasa, de 13 años de edad y vecina de San Rafael 164.

TOME Quinabeer REFRESCO DELICIOSO

M.E.C.D. 2016

DIARIO DE LA MARINA

(S. A.)
FUNDADO EN 1832.
(Dirigido hasta 1919 por D. Nicolás Rivero y Muñiz)
DIRECTOR: Dr. JOSE I. RIVERO
ADMINISTRADOR: D. CELSO GONZALEZ
Domicilio Social: PASEO DE MARTI, número 103
Joshúa B. Powers, Ins. 220St. 42nd. St. New York City

Editado por la Cía. DIARIO DE LA MARINA, (S. A.), cuyo programa consiste en la defensa de los intereses generales y permanentes de la Nación cubana de los especiales de la Colonia Española establecida en la misma y de la unión y armonía entre los diversos elementos que conviven en el país». Art. 1o de los Estatutos.

Teléfonos del DIARIO

Dirección	M-3577
Administración	M-7911
Suscripciones	M-7911
Quejas	M-7911
Clasificados	M-7915
Jefe Redacción.	M-1287
Redacción	M-7913
Sports	M-7912
Ag. Guanabacoa	X0-1584

PRECIOS DE SUSCRIPCION AL «DIARIO DE LA MARINA»

Habana y Provincias

Mes	$ 1.20
Trimestre	3.25
Semestre	6.25
Año	12.00

Extranjero

Trimestre	$ 4.25
Semestre	8.00
Año	15.00

Edición Dominical (Para el extranjero solamente)

Semestre	$ 3.00
Año	6.00

EDITORIALES

Los Profesores Universitarios y los Estudiantes

HEMOS manifestado ya categórica y terminantemente nuestro criterio sobre el problema universitario. No podemos considerar como estudiantes, por el mero hecho de haberse entrometido en la Universidad, a aquellos elementos extraños que fueron allí para perturbar a la juventud estudiantil, para desviarla de su misión, para incitarla a la perturbación y a la rebeldía sistemáticas y para tomarla como instrumento de agentes inculcadores de odios y de violencias incompatibles con el pueblo cubano. No son, para nosotros, estudiantes universitarios, aunque hayan asistido alguna vez a las aulas de la Universidad, los que hayan pasado de ellas al gangsterismo, al terrorismo y a la perpetración de delitos comunes, condenados por la Ley en todos los pueblos civilizados. Esos pseudo-estudiantes deshonran a los verdaderos; a los auténticos; a los que dentro del edificio universitario se dedican al cumplimiento de su deber, que es el de estudiar, y fuera de ella cuidan escrupulosamente de mantener el decoro de esa misma Universidad y de contribuir al progreso, a la paz y al bienestar de Cuba con sus nobles y generosos fervores juveniles.

Este criterio nuestro lo sostienen también todos aquellos estudiantes que en memorable asamblea repudiaron a los de aquella ala izquierda estudiantil que recibía sus inspiraciones de Moscou y cuyo objeto en la Universidad era exclusivamente el de convertirla en un cenáculo y en un baluarte del comunismo. Este nuestro criterio lo mantiene también la mayoría de los profesores universitarios. Cuéntanse entre ellos los de la Escuela de Ingenieros y Arquitectos, los cuales, en una declaración de principios que los honra y los prestigia, manifestaron lo siguiente:

«La Comisión Profesoral, en cuyas manos la Ley Docente ha puesto el futuro de la Universidad, y a cuya responsabilidad hemos entregado los demás profesores el honor universitario, no debe desviarse ante la influencia o la presión de agentes de cualquier índole que sean».

Son, en efecto, ahora los profesores los que han de regir a la Universidad y los que han de liquidar definitivamente el largo conflicto que habrá paralizado las faenas estudiantiles. A ellos incumbe, por lo tanto, el encauzarlos, el hacer cumplir la referida Ley en toda su integridad; el apartar a la juventud estudiantil de las desviaciones a que lo habían llevado factores intrusos y el impedir que dichos factores vuelvan otra vez a sus entuertos y malandanzas. En los jóvenes estudiantes se explica, al fin, aunque no se cohoneste, que su inexperiencia y un falso y equivocado concepto del compañerismo los desoriente, los desconcierte y los arrastre hacia actuaciones torcidas y funestas. Pero eso no puede comprenderse, ni disculparse de ningún modo en los profesores universitarios, avezados ya a las luchas, a las peripecias y a las impurezas de la vida y conocedores de su alta misión de dirigir, de enseñar y de educar al estudiantado en su período más crítico y delicado.

No puede admitirse ni justificarse presión de ninguna clase en el profesorado de la Universidad. Su dignidad y la de su cargo han de sobreponerse en él a todo temor y a toda vacilación. Han de acordarse siempre de que ellos son los profesores y los estudiantes los discípulos. Han de ser ellos, por lo tanto, los que han de guiarlos, según su propia conciencia y según sus normas firmes y seguras. Han de ser ellos los que han de inculcarles el respeto que aprendieron y la disciplina a que, para su bien, los amoldaron. Han de dar ejemplo al estudiantado de su entereza, del dominio y de la soberanía de sus actos y de aquella independencia de ánimo que se atiene únicamente los dictados de su deber, sin que pueda haber ninguna fuerza que los tuerza.

Los profesores de la Escuela de Ingenieros y de Arquitectos han demostrado que a ese deber es al que se han de atener exclusivamente, sin que valga nada para ellos la intrusión de elementos pseudo-universitarios. Confiamos en que no ha de haber ningún profesor que no los imite.

Planos y Estadísticas

GOBERNAR un país supone previa y esencialmente conocerlo. No se puede tener dominio sobre lo que se ignora. Nuestros antepasados, los descubridores y colonizadores del continente americano, estaban tan convencidos de ello, que concedían extraordinaria importancia a los trabajos de bojeo, exploración, mensura, censo y cartografía de las tierras en que posaban su planta. La cartografía, sobre todo, era casi una obsesión. Tanto como el descubrimiento de un paraje cualquiera, se estimaba la operación, entonces sobremanera ardua, de acotarlo en el papel. Y es que, con un sentido realista de la política ultramarina, los soberanos no se consideraban dueños de un territorio hasta no tener la documentación en la mano. Sólo así se concibe que las Indias Occidentales no lleven el nombre de su descubridor, sino de su primero y más eminente cartógrafo Américo Vespucio.

Todo esto viene a colación con motivo de lo mucho que se ha venido insistiendo últimamente sobre la necesidad de llevar a cabo un catastro general en la Isla. Esta es tarea que debiera haberse emprendido ya. Al no haberla realizado se debe, en gran parte, nuestro atraso en cierto tipo de legislación, que exige, para no incurrir en la utopía, la presencia de datos exactos.

Es axiomático que en los tiempos modernos la Estadística es la ciencia auxiliar por antonomasia de todo gobernante. ¿Cómo fijar el impuesto territorial si se desconoce cuál es el número exacto de fincas rústicas y urbanas que existen en la República y cuáles sus principales especificaciones? ¿Cómo remediar el desempleo si Cuba es uno de los pocos países que todavía no ha podido aportar sus estadísticas de desocupados a la Oficina Internacional del Trabajo radicada en Ginebra? Ayer mismo daban cuenta los periódicos de que el censo comercial que se venía llevando con regularidad por la Secretaría correspondiente tendrá que suspenderse por haber sido cesanteados numerosos empleados que tenían a su cargo tan importante tarea. Constantemente estamos tropezando con la falta de información fidedigna sobre las más elementales materias. Nuestros gobernantes tienen que supilir con su intuición, cuando no con su fantasía, esa falta o escasez de información, a pesar de lo peligroso que resulta confiar ciertas cosas al cálculo o a las veleidades de la imaginación tropical.

Una prueba harto elocuente del abandono que en esta materia padecemos, es el hecho de que todavía estemos usando como plano general de la República, con sólo muy pequeñas modificaciones, el que trazó, con singular esfuerzo, en el año de 1874, aquel meritísimo cubano que se llamó don Esteban Pichardo. Gran valor tiene, sin duda, aquella obra, realizada por un hombre solo y en una época en que había pocas facilidades para esta clase de trabajos; pero hay razones para suponer que a los 63 años de trazado ese plano resulta ya un poco anacrónico. Ciertos documentos no envejecen; pero los planos de un país se ponen viejos y pronto. Un plano del siglo pasado está bien como documento histórico; mas no como instrumento vigente, apto para basar en él cálculos y proyectos de gobierno.

¿Por qué no se acomete la tarea de levantar un nuevo plano general de la República? Esta labor pudiera llevarse a cabo juntamente con la de un censo y un catastro muy detallados, en todo el territorio nacional. La importancia no es necesario encarecerla. Ella se mediría por la utilidad misma que, en todos los órdenes, habría de reportar. No es serio que la República se esté sirviendo todavía de un plano de la época colonial, que no responde, ni con mucho, al estado actual de nuestro desarrollo.

Una importante cuestión que habría que dejar resuelta en ese plano es la relativa a los linderos de los municipios. Aunque parezca mentira, esos linderos resultan siempre muy difícil comprobarlos en la práctica. Y, sin embargo, interesa mucho su comprobación, dentro del régimen municipal existente en Cuba. Hasta hoy este problema ha venido resolviéndose—o más bien dilatándose—«políticamente», mediante acuerdo de las alcaldías colindantes, sobre la base de repartirse amigablemente la tributación de las fincas. Pero este sistema, tan arbitrario como poco serio, no debe subsistir.

Planos y estadísticas: he aquí dos cosas fundamentales para la buena administración del país. ¿Por qué no atendemos a ellas y nos ponemos en condiciones de inaugurar una política nacional metódica, científica, basada en las irrefutables realidades numéricas de la nación?

EL POETA DEL SOL

José Martí, todo virtud,
José Martí, todo verdad,
Poeta de la juventud.
Poeta de la libertad.

Hiciste la solicitud
de paz para la Humanidad.
Pero frente a la esclavitud
clamaste por la tempestad.

Fuiste el Apóstol del Deber.
Con tu vida diste a entender
lo que quiere decir "un hombre".

Y por eso yo, en el crisol
rojo de mi cerebro, un nombre
te he dado: Poeta del Sol.

Roberto LOPEZ GOLDARAS.

Al Margen de la Historia

LA UNICA VOZ

JOSE Fouché tuvo la rara virtud de llegar a tiempo en todas las situaciones. Traidor, escurridizo, cobarde y desleal; pero dotado de un talento maravilloso, salió indemne de las garras de Maximiliano Robespierre—que había decretado su perdición—exasperó al Directorio, hizo temblar de ira al emperador Bonaparte, puso en ridículo a los Borbones y salvó su libertad y su vida en minutos de verdadero peligro.

El «mitrailleur de Lyon», el feroz convencional que mató a cañonazos a doscientos jóvenes, «en nombre de la santa revolución», el sacerdote renegado que destruyó las imágenes y los templos, el enemigo implacable de Robespierre—cuya cabeza arrojó al cesto de la guillotina—sabía exactamente qué posición debía ocupar en el curso de los acontecimientos, para sacar el mejor provecho de aquella epoca de grandes rebeldías y horribles asesinatos.

Fouché adivinó la caída del Directorio, y fué en línea recta hacia el general Bonaparte, que se proponía apoderarse del Gobierno e implantar la dictadura. Como ministro de Policía de Barras—su amigo y protector en los malos tiempos—«ignoró» los manejos del caudillo de Egipto, cuyo sable empezaba a proyectar una sombra peligrosa para la República. Y él, que se vanagloriaba—y con razón—de saberlo todo, **no supo** que el general se hallaba conspirando en París.

La primera entrevista entre Fouché y Bonaparte fué decisiva para ambos. Se odiaban pero se necesitaban mutuamente. Napoleón vió en las pupilas grises del ministro de Policía—ojos malignos de serpiente—toda su perfidia, toda su ambición. Y el futuro senador, ministro y duque de Otranto—¿quién se lo iba a decir al terrible ciudadano F o u c h é?—comprendió la grandeza de su nuevo amo. Después de una hora de conversación, llegaron a un acuerdo. Serían aliados y colaboradores, pero sin estimarse en el terreno personal.

Durante varios años, el emperador no pudo prescindir de los servicios de aquel magnífico ministro de Policía que lo traicionaba constantemente, enriqueciéndose a la par. Empero, cuando supo que Fouché—que ya era duque de Otranto—negociaba con Inglaterra a espaldas suyas, tal vez con fines patrióticos y honestos, porque iban encaminados a obtener la paz entre ambas naciones, su cólera no tuvo límites y lo despidió. En aquella oportunidad, Fouché realizó la jugada más peligrosa de su vida: quemar el archivo secreto de su Ministerio y los documentos más importantes, para poner en grave aprieto a su sucesor.

Destituído, pero multimillonario, el duque de Otranto se refugió en su castillo de Ferrieres, y allí permaneció mucho tiempo; pero cuando el emperador, después de la gran derrota sufrida en los campos de Rusia, se disponía a hacer frente a los aliados consideró que resultaba muy aventurado dejar en Francia un enemigo tan poderoso como Fouché, y lo nombró administrador de los Territorios de Frusia, primero, y del reino de Irilia, después. En esta ocasión, el duque de Otranto realizó una labor admirable, defendiendo los intereses de Francia en aquella retirada magistral que privó de un rico botín a los ejércitos del emperador Francisco de Habsburgo.

La restauración de los Borbones sorprendió a Fouché en Italia, tratando de convencer al rey Joaquín Murat de que debía correr con sus tropas en auxilio de su cuñado. Apenas tuvo conocimiento de lo que sucedía en su patria, emprendió viaje a París. En Lyon supo lo que pasaba, y, por más que se esforzó en reventar caballos, al llegar a la capital tuvo la sensación de que había llegado demasiado tarde, por primera vez en su vida.

Pero no dudó en humillarse ante los nuevos dignatarios. Hizo lo humanamente posible por aproximarse a Luis XVIII, ofreciéndole sus servicios. El rey se negó a tratar con él, porque no podía olvidar que el «mitrailleur de Lyon» era uno de los verdugos de su hermano.

Cuando el desembarco de Napoleón en Frejus, la Corte se alarmó A medida que pasaban los días, el terror se apoderaba de los buenos realistas que se iban enterando de la traición del ejército. Regimientos enteros, enviados a capturar al emperador, se pasaban a sus filas enardecidos por su presencia gloriosa. El mariscal Ney, príncipe de la Moskowa, que había prometido vanidosamente al rey que «pasearía a Bonaparte, atado codo con codo, por las calles de París», también sucumbió al influjo del magnetismo personal del César destronado. Entonces, los realistas se acordaron de Fouché Príncipes y duques acudieron a su casa a pedirle que aceptara un Ministerio. Pero el viejo zorro les dijo sencillamente que bien pudieron haberle hecho el ofrecimiento en momentos menos peligrosos para el Estado.

Luis XVIII ordenó la prisión de Fouché. Y fué Bourrienne—antiguo compañero de estudios y secretario particular de Bonaparte—que a la sazón desempeñaba el Ministerio de Policía, el encargado de detener al duque de Otranto. Después de una primera tentativa realizada en plena calle, hábilmente frustrada por la sangre fría de Fouché, los agentes de Bourrienne se presentaron en su casa. Gentilmente fueron recibidos por el duque, y después de examinar con escrupulosidad exagerada la orden de detención, les pidió permiso para entrar un momento en sus habitaciones. Accedieron los policías, y Fouché, utilizando una escalera de mano, los dejó plantados en su antesala, hasta que se dieron cuenta del engaño.

Días después, se presentaba en Las Tullerías a recibir órdenes del emperador. Napoleón lo volvió a nombrar ministro de Policía, pero Fouché, comprendiendo que aquella situación era insostenible, empezó a negociar con los Borbones, seguro de que volverían a ser llamados a reinar en Francia.

Y así fué. Luis XVIII no tuvo más remedio que pactar con el verdugo de su hermano, y lo hizo ministro Y lo hubiera sido hasta su muerte a no ser por el odio implacable de la duquesa de Angulema, hija de Luis XVI, que hizo todo lo posible por arrojar de la Corte al convencional exaltado, iconoclasta, traidor y regicida.

Como dato curioso consignaré que Bonaparte, al otorgarle el título de Duque de Otranto, le dió por armas una columna de oro con una serpiente enroscada: maravilla heráldica que expresaba de un modo elocuente la verdadera personalidad de José Fouché.

José SANCHEZ ARCILLA.

EN LA FIESTA DEL CENTENARIO

Por Roseñada

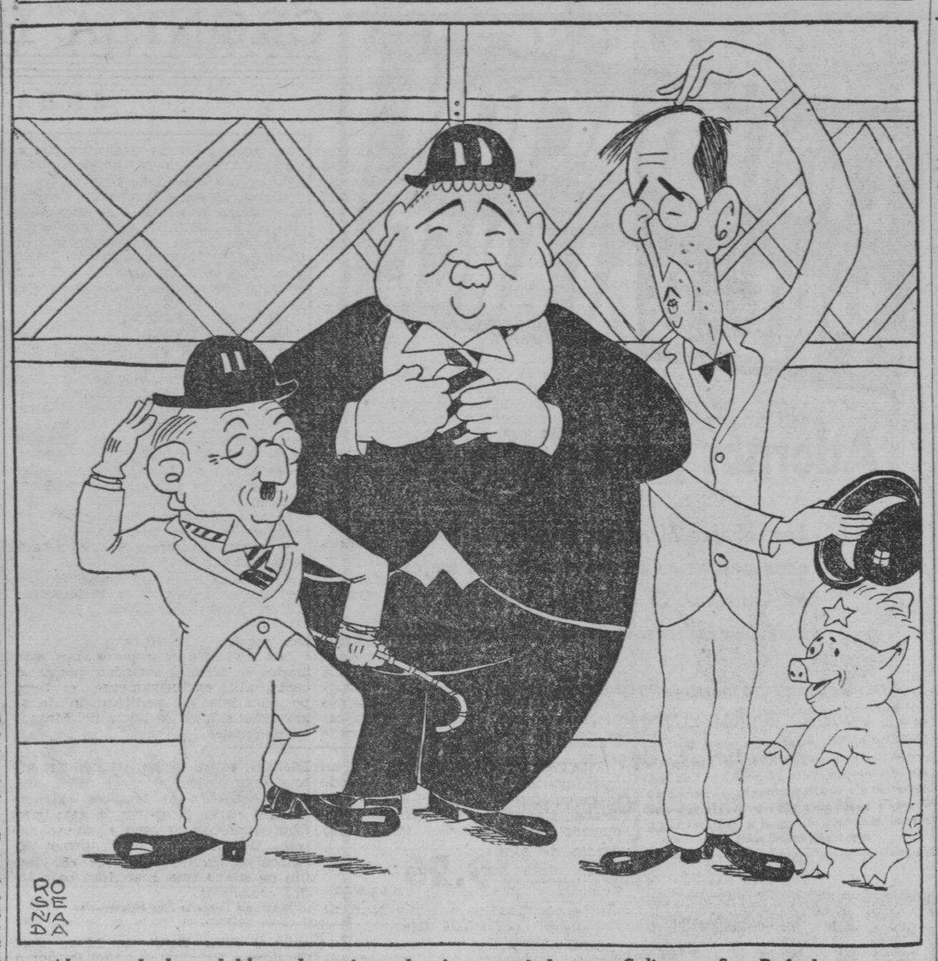

Algunos de los «dobles» de artistas de cine premiados en Galiano y San Rafael.

Epistolario de OTEYZA

LUIS DE OTEYZA

Srta. Katherine Hepburn.

Chicago.

Irascible artista:

Comenzaré por decirle que en el periodismo entré antes de cumplir los dieciocho años, haciéndole notar que en el periodismo continuo ¡al cabo casi de los años mil! Con esto se dará usted cuenta de cómo a poco espíritu de observación que la Naturaleza me haya concedido, he de conocer el oficio y a los oficiantes. Pues bien; tal conocimiento me lleva a reconocer que los periodistas, en muchas ocasiones, somos inoportunos, nos ponemos pesados y resultamos molestos. Se lo concedo a usted de buen grado.

Pero usted ha de concederme a mí, si no de ese grado, del grado que su temperamento irritable se lo permita que, cuantos en sus condiciones se encuentran, esto es gozando de una gran popularidad, por muy inoportunos que seamos por muy pesados que nos pongamos y por muy molestos que les resultemos, están en la ineludible obligación de aguantarnos resignadamente, ya que a los periodistas nos deben la mayor parte de la popularidad que gozan.

Considerando esto, usted, cuando se encontró con que mis colegas chicagüenses habiendo descubierto que iba a sacar licencia para casarse, asediaron la Oficina del Registro Civil armados de sus máquinas los fotógrafos y de sus estilográficas los reporteros, lo que debió hacer fué sonreír complaciente ante los primeros y dictar palabras amables para que las recogieran los segundos. Pero usted, lejos de hacer estas cosas a que le obligaba la gratitud, hizo otros muy distintas que incluso la urbanidad debió vedarle, cual fueron poner un gesto enfurecido y proferir groserías insultantes, como si los pobres periodistas tuviesen la culpa de que se hubiese enamorado hasta el enloquecedor extremo de quererse casar.

Y todavía, señorita Hepburn, llevó usted a más su injusticia, y aun rebasó los límites de la mala educación, entrando en el campo de las agresiones. Horas después, cuando insistentes los informadores se le acercaron en el Club de Tennis, les lanzó las raquetas a las cabezas con ánimo de romper alguna de éstas. No contenta con haber hecho semejante barbaridad, para terminar dignamente la jornada, llegada la noche sacó a patadas de su cuarto a una joven informadora que se había introducido allá. Esto último me arrastra a mí a preguntarle si sabe cuídese con las especies zoológicas que tienen la exclusiva de sacudirse las molestias con las bases de sustentación. Y a decirle que se aplique usted la respuesta.

¿Alega usted que es una dama?... Pues yo le replico que una dama es también esa modesta camarada mía a la que usted ha patcado. Y conste que si usted reclama los fueros de su sexo, yo salgo por los fueros de mi profesión. De esta profesión generosa a la que usted habrá acudido muchas veces en demanda de favores. ¡Claro está que sí!

Habrá usted acudido a la Prensa, como ha acudido a ella todo el que popularidad alcanzó en cualquiera de las artes y de lo que no son las artes. Durante los duros comienzos de su camino, es seguro que usted ha mendigado de los periodistas un elogio, una mención siquiera. Y ahora, al hallarse en la cumbre, se permite usted rechazar con las extremidades inferiores a quienes la encumbraron.

Pero no ha de hacer esto impunemente. Por muy mujer que usted sea y por muy artista que pretenda ser, aun cuando fuese usted la primera de las mujeres—que no lo es—y la más gloriosa de las artistes—que tampoco lo es ni muchísimo menos—, yo rechazo en adecuada forma su falta de gratitud y su sobra de brutalidad para con los periodistas. Sépalo usted, y que lo sepan además cuantos, endiosados, como usted procedan.

Dispénseme que, como es de ritual no acabe poniéndome a sus pies, porque, visto el uso que hace usted de ellos, es cosa de conservarse a prudente distancia.

Luis de Oteyza

La Habana, 4 de Febrero de 1937.

DESDE EL MIRADOR DEL MUNDO

LA PRIMACIA ESPIRITUAL DE PARIS:

(Reproducción Reservada)

De Nuestra Redacción Permanente en la Ciudad Luz

Especial para DIARIO DE LA MARINA

La otra tarde fuimos a visitar el Museo Guimet. Durante más de una hora vivimos entre los dioses y los demonios de Asia. Vimos rostros extraños, perfiles enigmáticos tallados en la piedra del Tíber. Aquí, una estela con letras hieráticas evocaba tierras lejanas en donde reina la magia. Más allá, un bajo-relieve representaba las figuras de una danza oriental: esas danzas lentas y decorativas que traducen más rito que espectáculo, más liturgia que arte profano. Vestidas con velos, con túnicas plateadas, ornadas con pesados collares las bailarinas de ojos graves e inmóviles encarnaban, bajo las telas fastuosas, todo el genio religioso de los confines asiáticos.

Pero lo que admirábamos sobre todo en ese santuario de las metafísicas orientales, es la riqueza intelectual de París. Este París en donde todo espíritu curioso encuentra materia para maravillarse e instruirse. Este París en donde convergen todos los ritmos y todas las invenciones del globo. Este París, finalmente, que efectúa al margen de los valores europeos, un verdadero trabajo de clarificación y de síntesis. Nos place repetirlo: la capital de Francia asume, en el siglo XX, el papel que tenía Atenas en el mundo antiguo. Desde luego, esto es tan exacto que todos los escritores y artistas extranjeros que han pasado por París, le guardan un reconocimiento infinito. En general, han sentido una liberación, recibiendo al mismo tiempo una lección de mesura y de saber.

Recientemente, un profesor suizo, el señor Jean R. de Sabir, inauguraba un curso de historia en una universidad helvética con estas palabras: «Estaba familiarizado a orillas del Sena. En el tumulto y la soledad de esa gran capital de Occidente que nos aparece hoy más que nunca como uno de los supremos refugios de la civilización humanista, mi amor al medio natal no pudo sino purificarse.... Porque, ¿existe un lugar en el mundo en donde el movimiento de las ideas se halle tan constantemente registrado y tenido al día por una opinión advertida —como una especie de Bolsa internacional— en donde se anotasen las cotizaciones de los valores intelectuales?»

En verdad, no hay sino que consultar la literatura europea para descubrir semejantes homenajes. El 3 de mayo de 1827, Goethe decía ya a Eckermann:

—Imagine una ciudad como París, en donde los mejores cerebros del gran reino están reunidos en un solo punto y se instruyen y se exaltan recíprocamente por un contacto, una lucha, una emulación cotidianos; en donde se tiene constantemente ante los ojos lo que hay de más notable en todos los dominios de la naturaleza y del arte; considere esta ciudad universal, en que cada calle desembocando en un puente, en una plaza, evoca un gran recuerdo del pasado, en que cada esquina de calle vió desarrollarse un fragmento de historia...»

Admirables testimonios que ilustran poderosamente lo que es, lo que vale París en los anales del universo que crea y que piensa...

Albert Thibaudet, autor de una historia de la literatura francesa que acaba de publicarse, y que fué, con su temperamento borgoñón, uno de los más vigorosos críticos literarios de nuestras época rindió también en su obra, un vibrante homenaje a París. Supo describir la atmósfera intelectual con una fineza encantadora:

«La orilla izquierda del Sena (la vive gauche) —escribió—, es la provincia de París y se halla del lado del corazón, el corazón está aquí. Los jóvenes provincianos llegan a París, no como Rastignac, por Montmartre, sino por la Montaña de Santa Genoveva sus liceos, sus grandes escuelas, su Sorbona. Aportan, para la circulación y la luz, las reservas de economía provincial, de substancia terrena y de duración francesa.»

Una enciclopedia se necesitaría para resumir el homenaje del mundo a la ciudad universal que habla —a través del Espíritu—todas las lenguas humanas. Porque París es la capital del Espíritu de cada uno de nosotros...

París, Enero, 1937.

A TRAVES DE LA VIDA

LA COMEDIA HUMANA

Conozco a un hombre que, como «El filósofo de la buhardilla» de Emilio Souvestre, es completamente feliz.

Vive en una modesta habitación, alta, de una casa pequeña y de construcción antigua. Se llega a su cuarto por una escalera de piedra, tortuosa y difícil, y se hace antesala en un rellano que le sirve de taller. Mi hombre, que es mi amigo, es electricista, de su propia Universidad. Quiere decir que no procede de ninguna escuela y es más competente que los ingenieros de título. Trabaja con constancia y no tiene a su lado más que a un aprendiz que ocupa en las labores rutinarias.

Este original vive como un bohemio. Descuidado en el vestir, hace mucho tiempo que suprimió el sombrero como cosa inútil, y vive en un punto que no digo porque este artículo no es un reclamo, ni yo los uso. No necesita clientes porque no puede con todo el trabajo que le da una casa importadora de aparatos eléctricos que él compone, perfecciona y simplifica. Entiende de todo y gana el dinero fácilmente, pero lo gasta de igual manera. Es pródigo y desinteresado hasta lo increíble.

Me dirán ustedes: —¡Pero es un fenómeno!

—Sí que es un espíritu excepcional, sin miserias ni bajezas, al que le encantan el trabajo, la lectura científica y la sociedad de una persona delicada. Es lo que se llama un carácter. No tiene ambición ni codicia, ni siente envidia por nadie.

Muchas veces, conociendo lo que con él pudiera hacerse en el negocio, le han propuesto sociedad para abrir un taller o industria en asuntos de electricidad, en que él representara la parte industrial. Todo lo ha rehusado prefiriendo su cuchitril independiente, su vida libre y sin sujeciones y la dicha incomparable de no tener amo, ni socio, ni jefe, ni nadie a quien sujetarse.

Es una psicología especial la de este cubano eminente, porque es criollo y muy capaz, por su inteligencia y conocimientos, de dar un gran brillo a nuestro país. Pero prefiere, por indolencia del espíritu, que nadie le conozca, no le abrumen con la Fama y la Gloria (que a él le tienen sin cuidado) y lo dejen en su vida apartada y apacible, sin más sociedad que sus pocos amigos.

Estoy seguro que no se enterará de este artículo, porque no le interesa la política—por lo mismo que no la conoce—, apenas lee los periódicos y no es probable que, siquiera, se reconozca en el retrato si llega a verlo.

No montará en cólera porque es demasiado bueno para perder la ecuanimidad de su carácter, pero sí hará un gesto de desagrado. Por mi parte me disculpo alegando que yo soy un médico que estudia «sus casos» en el hospital inmenso de su vida, y así como pongo de manifiesto las morbosidades lamentables que padecen mis compatriotas, quiero, y debo, en justicia, poner de relieve las virtudes y la buena condición de mis paisanos. No soy, como un conocido escritor, que en colectividad los ataca y censura, y luego, personalmente, de cada uno dice que es una eminencia o poco menos. Yo convengo en que hay muchos granujas en todos los órdenes, pero también me envanezco porque existen infinidad de cubanos inteligentes, laboriosos y honrados. Por lo mismo que la época es mala y se dice ya como refrán que al hijo del país «no hay por dónde cogerlo», yo saco del anónimo un tipo y lo presento diciendo: —Es raro, en verdad, pero no es único y el caso es que aquí no puede decirse, con amargura o sin ella, que la buena fe y el sentido moral nos han abandonado.

Las únicas ideas razonables—ha dicho el inefable Gustavo Droz—son aquellas que contribuyen a nuestra felicidad.

Héctor DE SAAVEDRA

BROMAS Y VERAS

«Hay que modernizar la vida»: he aquí el grito de los que tienen por inmejorable y nueva la suya vacía, ayuna de emoción y ahita de banalidad.

La modernidad y la novedad son ansias generales que invaden a todos los hombres y mujeres de hoy, que en literatura nos llevaron a tantos excesos (ya olvidados, por fortuna) y en lo social a tantos desafueros ya «demodé».

Así suponemos que pedirle a un actor naturalidad (aunque aún quedan tantos falsos y amanerados, a veces con gran gusto de los públicos poco avisados) es un descubrimiento de hoy; que los afeites en la mujer con cosa de esta genial modernidad; que el «pepillismo» es cosa de la hora presente y que el no ocultar la mujer «todo lo que Dios le dió» es una conquista actual, como el intervenir las mujeres en las actividades que enriquecen a los maridos, como se ve ahora con alguna frecuencia... lo mismo que antes.

Y si no, véase a Quevedo en «Las zahurdas de Plutón»: «Y veo una muchedumbre de mujeres, unas tomándose puntos en las caras, otras haciéndose de nuevo porque ni la estatura en los chapines, ni la ceja con el cohol, ni el cabello en la tinta, ni el cuerpo en la ropa, ni las manos con la muda, ni la cara con el afeite, ni los labios con la color eran con lo que nacieron ellas».

Desde la cirugía estética hasta la cera mercorizada y pinturas «modernas», todo era viejo y ya condenaba a las mujeres en tiempos del gran satírico. Y a poco que indagamos en la vieja literatura, que nos da noticia de la vida pasada, hallaremos que las modernidades son lo viejo de las costumbres, que nada hemos descubierto y que, a lo sumo hemos olvidado algunas virtudes y desenterrado algunos vicios.

Así, por ejemplo, desafío a que se me diga la edad de esta copla, que parece hecha hoy mismo, por la mañana temprano:

«A los quince años, las niñas
no hacen ninguna labor
y son maestras consumadas
en la cátedra de amor;
a esto llaman en el día
la moderna educación».

Y, por si esta copla ofrece dudas, allá va otra que parece acabadita de salir del horno de la sátira del día:

«Casarse antes de veinte años
divorciarse antes de dos,
y entre marido y mujer
no saber cuál es peor,
a esto llaman en el día
la moderna educación».

¿Eh; qué tal? A ver quién es el guapo que me dice a mí que estas coplas tienen nada menos que ¡ciento cuarenta años! y parecen acabaditas de hacer por un juicioso caído, por azar, una madrugada en cualquier cabaret. Pues son de Laserna y no de ningún ingenioso de hoy.

Y, en cuanto al «pepillismo», tampoco parece ser nuevo, pues el propio Laserna lo fustiga, aunque en esta cuarteta sí se eche de ver el tiempo, ya que ridiculiza a los que cambiaron la espada viril por el lindo «mondadientes» que es como llama al espadín. Dice:

«Se lleva un mondadientes
en vez de espada y daga
y en vez de manto honesto
una mantilla clara».

Como se ve, Laserna llora el trueque de la espada española ancha, pesada, de gavilanes, varonil, a la que se unía la daga en combate, por el espadín que señaló el paso del tonelete a la casaca bordada versallesca.

Del mismo Laserna es esta otra copla que plantea nada menos que un problema «modernísimo» que hace tiempo andan barajando nuestros Tribunales; el del rapto. Dice así:

«Una soltera burlada
trata a un hombre de perverso
cuando ella tuvo la culpa
por pillarle en casamiento».

Y no cabe duda que si un poeta satírico de hoy hubiera querido ponerle apostilla a un reciente discurso, en apertura de Tribunales, de un Presidente de Audiencia que abogó por la supresión del delito de rapto, no habría podido hacerse con una copla más adecuada y más «moderna».

Más aún que Laserna, fué «moderno» Moral, de su mismo tiempo y más enérgico en la sátira contra el «pepillismo» de su época. Véase la muestra:

«Los hombres, en lo adelante
ya no han de llevar espada;
para lo que sirve a muchos
sólo con las uñas basta».

Y que se me diga si hoy, en el siglo de las síntesis poéticas, se ha dicho nada más elegantemente sencillo y breve al par que elocuente.

También es muy nueva la caída de las estirpes y descrédito de los valores heredados, pero nuestro Estevo los dejó clavados, como Quevedo antes, en la sátira, cruel e ingeniosamente, antes de la Revolución Francesa, así:

«Dice un noble que su sangre
es de limpieza dechado:
y un cirujano, con hierbas,
se la está purificando».

Y para terminar: ¿habrá algo más moderno que la admiración por lo extranjero y el desdén por lo propio? Pues véase al dicho Laserna enredado con esa «modernidad»:

«El pedante que de sabio,
quiera tener opinión,
todo lo extranjero alabe
y hable mal de su nación».

Y es que, mi querido lector, te lo diré en latín, para que me entiendas: «Nihil novum sub sole».

No obstante, una dama nuestra, que fuma un «americano», se cree «la mujer fatal»; y un hombre que «maneja una cuña» el centro del Universo.

Joaquín ARISTIGUETA

FECHAS Y ANIVERSARIOS

FEBRERO 4

- En 1631 murió en Zaragoza, Bartolomé Juan Leonardo de Argensola, literato español.
- En 1881 murió en Londres, Thomas Carlyle, historiador y filósofo.
- En 1524 nació en Lisboa, Luis de Camoens, el más popular de los poetas portugueses que adquirió gran celebridad con «Os Lusiadas», obra maestra de la literatura lusitana.
- En 1615 murió en Nápoles, Giam Batista Porta, filósofo, naturalista y físico a quien se atribuye la invención de la cámara obscura.
- En 1774 murió Charles de la Condamine, astrónomo y naturalista francés.

E.C.D. 2016

ACTIVA LA INSPECCION GENERAL DE COMERCIO SU CAMPAÑA CONTRA LOS COMERCIOS CLANDESTINOS

SE HA REMITIDO EL MATERIAL NECESARIO A LOS JEFES QUE ACTUAN EN LAS 6 PROVINCIAS

Las exportaciones de Cuba a la Argentina sumaron durante los últimos diez años, $18 549,000. Nuestras compras sólo llegaron a $5.824.000. Cuba les vendió bebidas por $35,000

De acuerdo con las últimas facultades que se le han conferido a la Inspección General de la Secretaría de Comercio, a virtud de resoluciones dictadas por el Secretario del Ramo, señor Raúl Zárraga, el Director de ese importante Departamento, señor Oscar Martín Perera, cursó ayer instrucciones precisas a cada uno de los Jefes de las Oficinas Provinciales que tiene esa dependencia, con el propósito de llevar a efecto una intensa y bien organizada campaña de represión contra el clandestinaje comercial e industrial extendido en el interior de la República en forma alarmante y perjudicial tanto para el Estado como para los comerciantes que cumplen con las leyes vigentes.

Para facilitar esa labor y cumpliendo asimismo con lo que establece el Reglamento del Decreto Ley 163, respecto de los impresos suplementarios, el Director de la Inspección General comenzó, desde ayer, a remitir a todas las Oficinas Provinciales de Comercio, el material necesario de trabajo para que los Jefes de las mismas puedan cumplir satisfactoriamente con su cometido, reportando todos aquellos casos que merezcan sanción.

Además del material impreso, se les ha remitido a los Jefes Provinciales que están habilitados como Inspectores de la Secretaría, boletas de pasajes para que puedan trasladarse de un lugar a otro fácilmente y activar la campaña que acaba de iniciarse y que, sin duda, habrá de reportar grandes beneficios al comercio honrado y cumplidor de las leyes.

Las exportaciones de Cuba a la Argentina sumaron en los últimos diez años, $18549

La Sección de Estadísticas de la Secretaría de Comercio acaba de proporcionar un cuadro comparativo en el cual se da a conocer nuestra balanza comercial con la República Argentina.

Según esos datos, Cuba ha exportado a la Argentina durante los últimos diez años, por valor de 18.549 mil pesos y aquel país nos ha vendido por valor de 5.824,000 pesos resultando un balance a nuestro favor de 13 millones de pesos.

En el mencionado cuadro se demuestra que las exportaciones de bebidas cubanas alcanzaron en los últimos cuatro años un total de 35 mil pesos.

Noticias sintéticas de la Secretaría de Comercio

La Asociación de Cosecheros y Comerciantes Maiceros de la Provincia de Oriente se ha dirigido por segunda vez a la Secretaría de Comercio quejándose de la competencia desleal que sufre el comercio legalmente establecido a causa de los elementos clandstinos que se dedican a la venta de ese grano. Según expone, el comercio clandestino de maíz lo ejercen varios acaparadores que radican en la Habana, quienes hacen compras directas sin pagar tributos al Estado.

—El Presidente de la Cámara de Comercio de Matanzas ha elevado una comunicación al Secretario de Comercio, señor Zárraga, interesando el ingreso de ese organismo en la Junta Nacional de Comercio.

—El Colegio de Corredores Notarios Comerciales de la Habana ha remitido a la Sección de Estadísticas de la Secretaría de Comercio una relación de las cotizaciones de los cambios de las monedas correspondientes al pasado mes de enero.

—Las compañías Sidney Sugar Company y Palmira Sugar Company, han remitido al Negociado de Inspección de Bancos, Empresas y Comerciantes de la Secretaría de Comercio, copias certificadas de sus escrituras de constitución, cumpliendo así lo preceptuado en el Decreto-Ley 1123.

—La Dirección de la Inspección General de la Secretaría de Comercio, teniendo noticias de que dentro del perímetro de esta capital existen determinados comercios e industrias que incumplen total o parcialmente los requisitos exigidos en el Decreto-Ley 163, y con el fin de comprobar tal estado de cosas, fueron designados en el día de ayer varios inspectores del Departamento para que realicen una investigación sobre el particular. Los inspectores han sido destacados en diferentes barrios de la ciudad, y tan pronto rindan sus informes se procederá enérgicamente contra esos clandestinos.

Relación de marcas, nombres, rótulos y lemas y patentes que han sido presentados en la Secretaría de Comercio

Central, (rótulo de establecimiento). Para distinguir farmacia con aparatos accesorios del mismo, presentado por Luis García Ortega, a nombre de la doctora Manuela Felicia Carreño y Sardiñas, establecida en el giro de farmacia en Neptuno número 2, Habana.

Carp, (marca). Para distinguir hilos de todas clases. Presentado por Lorenzo S. Ruiz, a nombre de J. A. Carp-s, Garenfabrieken N. V., Sociedad domiciliada en Helmor, Holanda.

Hy-Value (marca), para distinguir camisas, camisetas, pijamas, calzoncillos, calcetines para caballeros, pañuelos ligas de señoras y caballeros, etc., etc., presentado por Luis García Ortega, a nombre de Lobato Salcines y Compañía, razón social, del giro de Almacén de sedería y quincalla establecida en la calle de Muralla número 40, Habana.

Marbro (marca), para distinguir camisas, pijamas, camisetas, calcetines medias de señoras, pañuelos, ligas de señoras y caballeros, etc., etcétera, presentado por Luis García Ortega a nombre de la razón social de Lobato Salcines y Compañía, del giro de almacén de sedería y quincalla, establecido en calle de Muralla número 40, en la Habana.

Villa-Rica (marca). Para distinguir camisetas, pijamas, camisetas, escarpines, calcetines, para caballeros y niños medias de señoras ligas de señoras y caballeros, etc., etc., presentado por Luis García Ortega, a nombre de la razón social de Lobato Salcines y Compañía, del giro de Almacén de sedería y quincalla, establecida en la calle de Muralla número 40, Habana.

Scottish Wooenstrade Mark Association Limited (marca escocesa número 392.717) para distinguir paños y géneros de lana presentada por Lorenzo S. Ruiz a nombre de The Scotten Woollen Trade Mark Association, Limited, domiciliada en Edimburgh, Escocia.

Anadren, (marca), para distinguir un preparado farmacéutico, colagogo, laxantes, etc. presentada por Lorenzo S. Ruiz a nombre de Miguel Guerrero y Sell, establecido en Monte número 44, Hobana.

Figura de un reloj (lema), para usarlo en su establecimiento en el giro de farmacias con aparatos, presentada por Lorenzo S. Ruiz, a nombre de Casimiro J. Penichet, establecido en Belascoaín número 19, Habana.

Estamogen (marca), para distinguir preparados farmacéuticos, tónicos, reconstituyentes en forma de vinos, elíxir, jarabe, etc. presentado por Lorenzo S. Ruiz, a nombre d Casimiro J. Penichet establecido e Belascoaín número 19, Habana.

Un sistema de reforma y reconstrucción naval (patente), presentado por José Manuel del Valle y Rodríguez establecido en la calle 13 esquina a 20, Reparto Almendares. Habana.

Malacelne (marca francesa número 250.926) para distinguir productos de perfumería, perfumería en general, presentada por Ricardo Moré, a nombre de Perfumerie Monpelas, Steninfels and Cie, sociedad de responsabilidad limitada, domiciliada en Vincennes, (Seine) Francia.

Resultado obtenido con las saludables, tónicas y reconstituyentes PILDORAS ORIENTALES. Busto desarrollado, hermoseado, reconstituído. Siempre beneficiosas. En ningún caso perjudican. Las legítimas en Farmacias, patente número 3119. Gratis y bajo sobre sin membrete le enviaremos el folleto, dirigirse a ORIENTALES. Apartado 1244. HABANA.

PURGANTE LE ROY

Vendrá desde hoy en dos tamaños

El frasco entero tan conocido y

además un nuevo 1/2 frasco

E. PAPILLAUD
Farm. 1er cl.
51, rue de Seine
PARIS

FOLLETOS
APARTADO 137
HABANA

PURGANTE LE ROY

REPORTAZGOS DE La Luisita

CONSEJOS MEDICOS GRATUITOS ofrecidos por nuestro dispensario privado. Nos permitimos llamar la atención acerca de que estos consejos son enteramente gratuitos, no obstante el extraordinario valor científico que entrañan:

Si está enfermo de un riñón
compre al menos su frazada,
duerma siempre en buen colchón
pues así podrá evitarse
Si el mal es de los pulmones,
la pena de acatarrarse
use entonces dos colchones.
Y ya para terminar
Pero si lo que le aqueja
esta norma voy a dar:
es un dolor de paleta,
si usted compra en La Luisita
entonces cómprese usted
nunca se podrá quejar,
una buena colchoneta.
de otro modo su salud
Y si al fin no tiene nada
tendrá que desmejorar.

LA LUISITA ES LA MEJOR COLCHONERIA... LO DEMAS ES BOBERIA.

MONTE 121
ESQUINA A ANGELES
Teléfono. A-8107. Habana.

PATINANDO

En el Primer Centro de Socorro, fué asistido de lesiones graves, el menor Braulio Bedía Rodríguez, de 9 años y vecino de Empedrado 21, las que sufrió al resbalar y caer al pavimento, cuando patinaba.

SIN LICENCIA

Por haberle ocupado un revolver calibre 38, con seis cápsulas, fué arrestado por el vigilante 2523, Daniel Febles, de la Primera Estación Luis Parpet Batista, de 42 años y sin domicilio.

¿Desea Engordar? ¡¡Seguro!! TOME
CARNOTAURO-TAQUECHEL
PODEROSO RECONSTITUYENTE
Elaboración y Venta
FARMACIA-DROGUERIA TAQUECHEL
OBISPO 27 - TLF. A-2146 - HABANA

QUEMADURAS

María Teresa Sánchez Quintero, de 5 años de edad y vecina de Sitios 36, sufrió quemaduras de carácter menos grave, al caerle encima un jarro que contenía agua hirviente.

CRONICA HABANERA

EN EL HOTEL NACIONAL

Para despedirse del grupo de sus amistades, por embarcar el sábado para Londres, a donde va llamado por su Gobierno, ofreció ayer un cocktail party en el hotel «Nacional», el excelentísimo señor ministro de la Gran Bretaña, Thomas M. Snow, y su gentil esposa.

Dicho acto resultó animadísimo.

Fué servido un rico buffet a los presentes, entre los que se encontraban las siguientes personas:

El ex presidente de la República, señor José A. Barnet, y su distinguida esposa Marcela Cleard.

El subsecretario de Estado, comandante Luis Rodolfo Miranda.

El embajador de México, excelentísimo señor Alfonso Cravioto.

El ministro de Italia, Excmo. señor Nicola nob Macario, y señora Clelia de Macario.

El ministro de Chile, Excmo. señor Emilio Edwards Bello.

El encargado de Negocios de la Argentina, señor Luis S. Luti, y señora Crucita Maytorena.

El encargado de Negocios del Japón, señor Takaharu Ito, y señora de Ito.

El encargado de Negocios de los Estados Unidos, señor Freeman Mathews, y señora de Mathews.

María Josefa Corrales de Cortina, la distinguida dama, que encabezaba este grupo: Anita Sánchez Agramonte viuda de Longa, Esther Cortina de Carbonell y Corinita García Rodríguez Capote y las gentiles señoritas Patricia Mencía y Manolita y Loly Bravo.

Mr. y Mrs. Donnelly.

Mr. y Mrs. Griggs.

Mr. y Mrs. Mac Coll, Mr. y mistres Simpson, Mr. y Mrs. Crawford.

Alvaro González Gordón y Nena Velasco de González Gordón, Henry Senior y Elsa Penso de Senior, Jorge Alfredo Belt y Alicia de Cárdenas de Belt, Vidal Morales y Silvia Durañona de Morales, Alfredo Botet y Fabiola de Arriba de Botet, Antonio Arturo Sánchez de Bustamante y Gloria Alvarez.

El señor Thomas Rees, cónsul general de la Gran Bretaña.

El doctor Guillermo Belt, ex alcalde de la Habana.

El licenciado Eduardo Espinosa, secretario de la Embajada de México.

Y el doctor Luis Moas.

LOS ESPOSOS RIVERO-HERNANDEZ.—El doctor José I. Rivero, bien querido director de DIARIO DE LA MARINA y su bella y elegante esposa Sylvia Hernández, en unión de sus familiares, han tomado una linda casa del Reparto Miramar, en la calle Dos esquina a Tercera.

Los distinguidos esposos, tan estimados en nuestra sociedad, permanecerán allí, exclusivamente, el tiempo que dure la reedificación de su gran mansión de la Loma del Mazo.

Felicidades.

TEATRO NACIONAL. — Con un éxito grandioso que sobrepasó todo lo calculado, se estrenó ayer en el Teatro Nacional, la magnífica producción de los Artistas Unidos «El Jardín de Alah».

Esta cinta, dirigida por David O. Zelnick e interpretada magistralmente por Charles Boyer y Marlene Dietrich es un nuevo triunfo del arte silente.

Un conjunto de técnicos extraordinario en la dirección de esta gran film, donde se destaca el nuevo sistema technicolor, y los enormes recursos utilizados, hacen de «El Jardín de Alah» una gran film bajo todos conceptos.

Hoy se repite nuevamente.

SIMPATICA BODA.—Entre las numerosas bodas señaladas para el sábado, se anuncia en la iglesia del Cristo, a las seis y media de la tarde, la de la bella señorita Elena Collado y el señor José Antonio Alvarez.

Serán padrinos el señor Felipe Collado, padre de la novia y la señora Teresa Delgado.

Como testigos por ella firmarán los señores Luis Loret de Mola, José Guillermo Ramírez y Angel Perdomo Y por él, los señores Francisco y Luis González Buigas y Marcelo Suárez.

La señorita Collado lucirá durante la ceremonia un precioso ramo de mano, procedente de la «Casa Trías», el siempre elegante jardín del Vedado.

HOTEL «SEVILLA-BILTMORE».—Con gran esplendor se siguen celebrando todas las tardes las magníficas fiestas bailables en el patio sevillano del hotel «Sevilla-Biltmore», ese lugar que tiene tantos poderosos atractivos.

Los tés cada vez alcanzan mayor preponderancia.

Se baila hasta las ocho de la noche, a los acordes de la orquesta «Havana Casino», uno de los conjuntos musicales más celebrados.

Hoy, como jueves que es, volverá a estar plena de alegría esta magnífica fiesta, a las cuales contribuye con su presencia la sociedad habanera y el turismo.

El roof, donde comenzarán a celebrarse las comidas bailables, se inaugurará en breve con una gran fiesta.

DE DUELO.—La señora Isabel María de los Ríos viuda de Shaw, llora inconsolable la desaparición de su esposo, el señor Charles Shaw, cuya triste desaparición ocurrió la semana última.

Con ella lloran tan irreparable pérdida el grupo de sus hijas, Virginia, la señora de Frank Trelles, María Isabel, esposa del señor Paquito Pérez, Esther, la señora de Roberto García Zubizarreta y Alicia.

Reciban todas nuestro pésame, sentidísimo.

EN PRO-ARTE MUSICAL.—Gran expectación hay entre los miembros de Pro-Arte para oir a la gran pianista Guiomar Novaes, que ofrecerá dos recitales exclusivos para esta sociedad los días 8 y 10 a las 5:30 p. m.

La Novaes acaba de obtener un rotundo éxito en los Estados Unidos. En su concierto de Chicago se vendió todo el Teatro y 200 asientos de escenario, teniendo la artista que ofrecer innumerables «encores» para complacer al público que la ovacionó.

El domingo 14 a las 10 a. m. ofrecerá un Concierto en el Auditorium la Orquesta Filarmónica de la Habana que ha tenido la gentileza de invitar a los socios de Pro-Arte.

Para el domingo 21 a las 10 a. m. anuncia su Concierto la Orquesta Sinfónica de la Habana al que pueden asistir los miembros de Pro-Arte mediante la presentación del recibo correspondiente.

Yeichi Nimura y su bellísima compañera se presentarán en dos magníficos recitales de baile los días 22 y 24 de marzo a las 5:30 p. m. Completan la temporada el violinista Bolognini, Rubert, cellista y el «ballet» «El lago de los cisnes», por las alumnas de Yavorsky.

LA FLECHA DE ORO.—Una gran cinta «La Flecha de Oro» se estrenará hoy conjuntamente en los teatros Encanto y Riviera del Circuito Smith.

Trátase de una de las películas más renombradas del momento actual y su interpretación está a cargo de Bette Davis y George Brent.

En el Encanto se completa el programa con la comedia musical «El Relevo de la Guardia» y con el cartón «El Mundo Perdido».

Y en Riviera, con la emocionante cinta «Sublime Engaño», por Claire Trevor y Evelyn Venable.

MARIA LUISA GARCIA VIUDA DE FIGUEROA.—Después de recibir los Santos Sacramentos y la Bendición Papal ha fallecido en esta capital la distinguida señora María Luisa García viuda de Figueroa, tronco venerable de una familia muy estimada en el seno de la buena sociedad habanera.

Bajaron a la tumba en la tarde de ayer sus restos mortales con un acompañamiento muy numeroso de familiares y amigos.

Descanse en paz.

LOS FESTEJOS DE GALIANO Y SAN RAFAEL.—Magnífico el programa que para hoy tiene dispuesto la Asociación de Comerciantes de Galiano y San Rafael, como parte de los festejos del Centenario de dichas calles.

De cinco a ocho de la tarde habrá música por la Orquesta del Sevilla Biltmore, que será radiada como de costumbre.

A las cinco y media, Procesión de la Virgen de los Desamparados con asistencia de los Bombernos Veteranos, quienes usarán sus antiguos uniformes y portarán candilejas, picos y hachas, saldrá la bomba Miguel Gener, ostentando en su chimenea el clásico ramo de flores, como se acostumbraba antiguamente.

La Banda Municipal, cedida gentilmente por el señor Alcalde de la Habana, ejecutará distintas piezas al paso de la procesión al igual que se hacía en la época colonial.

La Orquesta Bouffartigue, desde la Plaza de Monserrate, deleitará al público con un programa variado, compuesto por piezas genuinamente cubanas del antiguo y moderno repertorio.

Por la noche, tanto en la Iglesia de Monserrate, como en Zanja y Galiano se quemarán distintas piezas de fuegos artificiales, no faltando los voladores y los morteros de luces.

PRINCIPAL.—Día de estreno el de hoy en el Principal de la Comedia.

Paulina Singerman, ídolo de nuestra sociedad, dará a conocer en la función de las 9 y media, una comedia sugestiva de Pedro E. Pico, titulada «¡Caray, lo que sabe esta chica!»

Por la tarde, a las 5 y media, se representará por última vez «Noches de carnaval», el mayor éxito de risa de la temporada.

Mañana, viernes, volverá a escena dos veces «¡Caray, lo que sabe esta chica!»

Y el día 11 será la gran función extraordinaria de homenaje a Paulina Singerman.

El programa de esa función, contendrá atractivos magníficos, entre ellos el estreno de «Anoche me casé con usted, doctor», la última producción del célebre comediógrafo húngaro Ferenc Molnar.

Uno de los más grandes éxitos teatrales de la compañía.

BODA.—Anoche a las nueve y media se llevó a efecto con gran lucimiento en la Iglesia de Nuestra Señora del Carmen la boda de la encantadora señorita Vicenta Díaz y el estimado joven Rogelio Johns.

Tan gentil pareja fué apadrinada por la señora Josefa Martínez, madre de la novia, y el señor Saladino Reigosa.

Preciosa lucía la gentil «fiancée» bajo los atavíos nupciales, que se completaban con el ramo de mano, todo de «sweet peas», bellísima creación de los floristas insuperables de «El Fénix», el decano de los grandes jardines habaneros.

Los testigos.

Por parte de la novia firmaron los señores Elieser Jhons y Pedro Garaitonandia, y por el novio, los señores Wilhelm Petzold y Bernardo Iglesias.

LA BODA DE AYER.—Ante un grupo reducido de familiares y amigos se celebró ayer tarde la boda de la gentilísima señora Nelly Peón con el conocido joven Salvador Guedes Jr.

El acto, breve y sencillo, tuvo efecto en la residencia que ocuparán los esposos Guedes-Peón en la Calzada de Infanta.

Actuó como notario el doctor Juan Manuel Alfonso.

Dieron fe como testigos por parte de ella, los señores José Rodríguez Fraga, Néstor G. Mendoza, Luis G. Mendoza y José A. Guedes y por parte de él, nuestro Director el doctor José I. Rivero, y los señores Francisco Camps, Patricio de la Guardia y Bebito Echarte.

Entre la selecta concurrencia que asistió a esta ceremonia se encontraban las señoras Alicia Párraga de Mendoza, Gloria Montalvo de García Ordóñez, Lucila Noguer de Ovies, Leonor Soliño viuda de Goyena y nuestra gentil compañera Perla Fower viuda de Truffin.

Angelina Pitaluga de Lamar.

María Esperanza Montalvo de Lobo.

Josefina de la Guardia de Finlayson, Dalia Suárez viuda de Fernández Quevedo, Esperanza Vidal de Taquechel.

Mrs. Salmon.

Carmen Teresa Santos de Muñoz, María Teresa Peón viuda de Lamar, Elisa M. viuda de la Guardia, Araceli Hernández de Matacena, Mariana Venero de Camps.

Nena Garcini de Hierro.

María Iglesias de Usabiaga.

María Piloto de Martínez, Nenita Rodríguez de Rodríguez, Amelia Méndez de Rodríguez, Mercy González Fantony de Lecours, y Sara Soliño.

Y las señoritas Beatriz Portuondo, María Galbis, Blanca Garrido, Perla Gumaer y Pepa Garrido.

Fué servido un buffet riquísimo.

Con los recién casados hacían los honores de la casa las gentiles hermanas Nena Guedes de González del Valle y Zoila Guedes.

(Continúa en la página NUEVE)

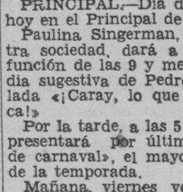

RESTAURANT PARIS
Para aquellos que saben comer
O'REILLY 14 M-3242

GRAN VENTA
Final de la Temporada
¡OFERTAS SENSACIONALES!
Iniciamos el mes de Febrero, una de las más formidables eliminaciones de todas las existencias de Invierno.
Algo jamás visto e inigualado, a precios por debajo del costo.

DEPARTAMENTO DE ROPA

CREPE CORTEZA de Arbol Avances de Primavera. CORTES DE 4 VARAS 2.15
CREPE MARROCAIN Siré, lo más sensacional de la Temporada. CORTES DE 4 VARAS 3.50
TERCIOPELO DE SEDA pura en 100 colores de moda CORTES DE 4 VARAS 3.99
CREPE MARROCAIN con estampaciones modernistas. CORTES DE 4 VARAS 1.98
CREPES de seda pura y Corteza de Arbol, gran variedad en colores. CORTES DE 4 VARAS 3.98
TAFETANES de seda pura surtido completo en colores. CORTES DE 4 VARAS 2.50

DEPARTAMENTOS DE ROPA INTERIOR PARA SEÑORAS.

REFAJOS de Flat Crepé, pura seda combinados con encajes finísimos, en Rosa, Azul, Salmón, Nilo, Blanco y Negro a . 1.48
PIJAMAS Piel de Angel, algo muy original, en todos colores y tamaños a 1.28
KIMONAS de Seda Bordadas, muy finas con preciosas combinaciones a 2.48

1 Faja "NINON" con broche al frente, en Cutí de hilo fino. Igual al diseño. 95 cts.

VESTIDOS AMERICANOS
500 Vestidos Americanos en Crepé Flat, de seda pura, en variedad de modelos y colores, de 7.88. Rebajados a: $3.78

1 Refajo Piel de Angel con lindos encajes, en todos colores de 1.50 Igual al diseño. 95 cts.

DEPARTAMENTO DE MEDIAS

1 Par medias de Chiffón pura seda, en todos colores . . . . 40 c.
1 Par Medias en Chiffón y semidobles, colores de moda . . . 49 c.
1 Par medias en Chiffón y semidobles, pie Francés, en los tonos de moda . . . 78 c.
1 Par medias de Chiffón finísimas, en todos colores . . . . . 85 c.
1 Par medias Chiffón y semidobles "Nueva Isla" (garantizadas.) 95 c.
1 Par medias de gasa finísima, las más transparentes que se fabrican 1.25

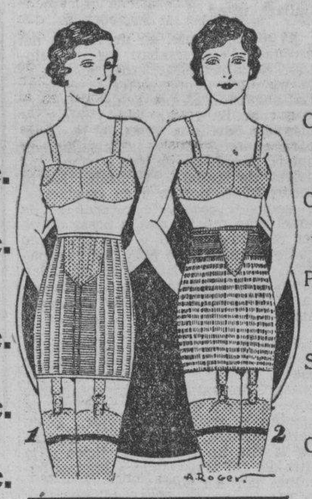

Elegantes Modelos de Fajas "Laxter" con ballenas al frente, al mínimo precio de: $1.23

DEPARTAMENTO DE CABALLEROS

Camisas Poplín fino, estilos y colores nuevos a . . . . . 95 c.
Camisas Poplín Inglés, dibujos tejidos, valen 2.00 a 1.25
Payamas Poplín en colores enteros, y en todas las tallas a . . . 1.20
Sacos de Payama envivados, valen a 75 cts. a . . . . . 60 c.
Camisetas Ajustables, punto de seda, valen 75 cts. a . . . . . 45 c.
Juegos de Corbata y pañuelo, muy finos valen 1.50 a . . . 1.00

DEPARTAMENTOS DE CONFECCIONES PARA NIÑOS.

TRAJES en Prusia, Gris y Beige, para niños de 1 a 8 años. Gran realización a 1.25
TRAJES para jóvenes, en Muselina y Paño, tipo Sport de 8 a 16 años a 4.00
PAYAMAS de Poplín, en estilos nuevos, para niños de 2 a 12 años a . 75 c.
CAMISAS de Poplín color entero, cuello pegado, tallas del 11½ al 13½ a . . . . . 50 c.

NOTA IMPORTANTE:
PARA LOS PEDIDOS DEL INTERIOR, ES INDISPENSABLE ENVIAR EL IMPORTE DE LOS GASTOS DE EXPRESS.
MENENDEZ y HNOS.

ANTISEPTICO LISTERINE
DE FAMA MUNDIAL PARA LA HIGIENE BUCAL

M.E.C.D. 2016

HOY

ENCANTO RIVIERA

La ESTRELLA nro 1 de la pantalla!

BETTE DAVIS en "LA FLECHA DE ORO" -The GOLDEN ARROW- GEORGE BRENT

Otro triunfo WARNER

Tarde 30¢ Noche 40¢

ESCENARIO y PANTALLA

GONZALEZ MARIN DESCUBRE UN POETA

Llamamos una vez a González Marín «duende de la poesía». Porque este hombre tira de la manta lírica y pone en evidencia ante los ojos profanos, con toda la contundencia de lo plástico, lo que hoy de esotérico y sibilino en toda verdadera poesía.

Pero, además, González Marín tiene perfil, andares y hábitos de duende. Gracias a esa demiúrgica constitución, se filtra por las paredes de lo cotidiano y va a parar certeramente al recinto amurallado donde la poesía, la verdadera poesía pública y recoleta, celebra sus callados convivios.

Por eso González María descubre poetas donde quiera que va. Sus largas narices olfatean a la distancia ese rastro sutil que deja el poema al rozar con la tierra. Fué preciso que Juan Vicente Gómez metiese en La Rotunda a todos los poetas de Venezuela, para que González Marín, al visitar ese país, no diese con ellos. Pero ya el recitador y los poetas tomaron su desquite. Su reciente estancia en la República liberada fué un gran banquete de poesía. González Marín dijo versos de todos esos poetas excarcelados, que llevan la cicatriz del hierro en los tobillos y cuyo andar tímido y pasicorto es la evocación inconsciente de los días transcurridos en la cárcel.

Pero hay un descubrimiento gozoso que el artista nos ha relatado y que queremos recoger para nuestros lectores. La cosa fué en Vigo, antes de la guerra civil. González Marín llegó al gran puerto gallego en una de sus habituales jiras por el norte de España. A poco recibía en el hotel la carta de un modesto poeta, que le enviaba nada menos que una poema en diez cantos a la Giralda de Sevilla. Acostumbrado a esta clase de envíos, el recitador, no repuesto aún del cansancio del viaje, dejó la lectura para mejor ocasión. Llegada ésta, penetró con escepticismo profesional en aquella especie de selva poética. Y era selva, en verdad, pero selva de maravillas. Las imágenes se producían en ella casi vegetalmente, con una exuberancia de trópico. El impulso lírico iniciaba un «crescendo» en la primera estrofa y lo realizaba con perfecta gradación. González Marín, ducho en achaques de lirismo, se sintió ante la presencia de un poeta auténtico. Vió la firma, desconocida para él. El inspirado cantor de la Giralda se llamaba José Antonio Ochaíta. No traía dirección la carta. Había que realizar toda una faena detectivesca para dar con el poeta. González Marín afiló sus narices de sabueso. En el escenario del teatro donde iba a actuar mostró el nombre al electricista.

—¿Conoce usted a esta persona? —le interrogó.

—Creo que sí —le respondió. Me parece que es un «tío» loco, de ésos que hacen versos y que, a cada rato, me pide que le deje ver la función gratis desde la caseta.

—¿Habría manera de encontrarlo?

—Espere usted a mañana, porque mañana va a actuar en este teatro otro tío «chalado», de ésos que recitan versos, y seguramente aquí lo hallará usted.

Al día siguiente, en un ángulo del escenario, conversaban los dos «locos», mientras el «cuerdo» electricista no sabía dónde meter la cabeza. La historia del poeta de Vigo era muy sencilla. Había estado sólo doce días en Sevilla y ellos le bastaron para enamorarse de la Giralda con honda pasión de gallego y finos donaires de Andaluz. González Marín incorporó el poema a su repertorio. Y como el «caso» le recordó al de aquel gran músico que, a pesar de no ser sevillano, sintió y expresó como nadie la música de esta región española, el artista hizo que un buen compositor adaptase como fondo para el poema, la «Sevilla» de Albéniz.

Nosotros hemos oído los versos de Ochaíta a la Giralda. Son versos de poeta genuino. Un rosario de imágenes, desgranado fervorosamente ante la torre que tiene estatura de hombre y gracias de mujer. Y en cierta manera, como apunta González Marín, un desagravio lírico a la Giralda, tal maltratada a lugares comunes por los poetas.

Este es el último hallazgo de José González Marín, rastreador de metáforas, husmeador de rimas, duende de la poesía.

NACIONAL: «EL JARDIN DE ALA»

Lo que interesa fundamentalmente en esta película es el buen uso de la fotografía en colores. Somos poco partidarios del cromatismo en la pantalla. La foto a sombra y luz tiene siempre más vibración, más encanto, más humanidad, hasta un lujo mayor de matices, que la foto coloreada.

Pero hay que reconocer que estamos ahora frente a un procedimiento nuevo y extraordinariamente eficaz. En «El jardín de Alá» los tintes se funden sin formar grumos, con una uniformidad suave y tersa, que deja pasar la luz y que permite, por tanto, finos efectos luminosos. El color no está apelmazado sobre las cosas, inerte, sin vida; sino que vibra en cada célula, dando esa sensación dinámica que la fotografía a luz y sombra produce. Este titilar de la luz sobre las superficies diversamente coloreadas es uno de los hallazgos fotogénicos de esta película.

Bien es verdad que el ambiente del «film» se presta para estos juegos del color. Estamos en el desierto, donde la luz se complace en fingir maravillas. No creemos que la fábula y el lugar se hayan elegido esta vez con otro propósito que no fuera el de ofrecer a los espectadores una sucesión de estampas del Africa sensual, fanática y misteriosa. Y, sobre todo, obsequiarle con bellas postales iluminadas de Marlene Dietrich, que está aquí más bella y tentadora que nunca.

Por lo demás, el tema —que ha sido llevado en otras ocasiones a la pantalla— no tiene más interés que el novelesco y aún éste ha sido tratado con el convencionalismo y el artificio que privan hoy en los «estudios» hollywoodenses. Se trata de la eterna lucha entre la tentación y la gracia. Un trapense, que deserta de su rigurosa orden, y halla en el desierto a una mujer creyente, anhelosa de purificar su alma en la soledad. El amor, que surge naturalmente entre ellos. Luego el matrimonio y las delicias de la luna de miel en un oasis enlunado y sensual. Y, por último, la mujer que descubre la verdadera situación del esposo y siendo más fuerte en ella la fe que el amor le hace volver al convento, aun desgarrando su propio corazón.

El tema es espiritual y edificante. Podría habérsele sacado mucho partido a esa «fatalidad del desierto», a esa terrible atracción de los mares de arena, que Lenormand ha descripto en una de sus más bellas obras dramáticas. Pero los productores han preferido lo pintoresco del asunto y nos han presentado un desierto «con todos los adelantos modernos». En él la seductora Marlene Dietrich y el romántico Charles Boyer son como figuras de un «show» telúrico, con meteoros y todo.

Francisco ICHASO.

NOTAS

RADIO CINE: «EL DEMONIO ES UN POBRE DIABLO» (Estreno)

Dos sensacionales estrenos ofrece hoy el «Radio-Cine»: «El demonio es un pobre diablo», considerada por la crítica norteamericana como una de las mejores películas exhibidas el año pasado, y «Cuando una mujer se empeña», deliciosa comedia.

«El demonio es un pobre diablo» (en inglés «The Devil is a Sissy») es la historia de un niño inglés, finamente educado, que ingresa en una escuela pública americana y al principio es objeto de burlas por parte de sus compañeros, que lo consideran como un candidato a «pepillito», pero que acaban convenciéndose de que es un hombre hecho y derecho, por las pruebas de heroico que les da. Es una película de extraordinaria emoción y de gran enseñanza para chicos y grandes. Toda la vida de los pilluelos niuyorquinos, los pistoleros del mañana, desfila por sus cuadros, llenos de intenso y apasionante realismo. Tres pequeños grandes actores de la pantalla son sus principales intérpretes: Fred Bartholomew, el héroe de «David Copperfield»; Jackie Cooper y Mickey Rooney. Dirigió esta película W. S. Van Dyke, el genial creador de «San Francisco» y de «La esposa de su hermano».

«Cuando una mujer se empeña» («Woomen are trouble»), nos muestra las sugestivas interioridades de la gran prensa diaria de los Estados Unidos, en relación con un encantador «romance» entre un sagaz reportero y una preciosa chiquilla ávida de emociones. Los principales intérpretes son Florence Rice y Stuart Erwin.

Noticiario Metrotone y un cartón en colores, «Forilandia», completan este programa, que va en función continua, desde las 2 y 30, a los precios de 30 centavos los mayores antes de las 6 y media y 40 cts. después. 20 cts. los niños a todas horas. La tertulia de primer piso, con entrada por Galiano, 10 cts. El mismo precio la tertulia de segundo piso con entrada por Concordia.

El lunes, «Rebelión», colosal estreno, por Preston Foster y Bárbara Stanwyck.

HOY: «LA FLECHA DE ORO» EN EL ENCANTO

De nuevo presentamos juntos la incomparable pareja Bette Davis y George Brent, esta vez en una comedia social encantadora, en que el lujo de la presentación y las múltiples situaciones interesantísimas de la trama motivarán que el público reciba con doble agrado a estos jóvenes protagonistas. La película que es originalísima y lleva por título «La flecha de oro», girando la trama alrededor de las alternativas de la vida de las muchachas más ricas del mundo, sólo que esta vez se trata de una falsa heredera y que por este motivo el amor le gana la batalla a los convencionalismos y a los estafadores que querían privarla de la única dicha de que en verdad goza la mujer: el cariño del hombre que ha despertado en ella un grande amor. Las escenas se suceden con rapidez extraordinaria para relatarnos brevemente los sucesos que culminan en el matrimonio de la acaudalada señorita con un repórter que no tiene ni un centavo, pero que es motivo de que todas las amigas de la nueva esposa se sientan envidiosas de que ella haya conquistado a un galán tan atractivo. Warner ha reunido un grupo de artistas valiosísimos para que cooperen con la estrella No. 1, Bette Davis y el simpático George Brent, debiendo mencionar en primer término a Carol Hughes, una preciosa muchacha que pronto veremos como estrella: Eugene Pallette, a quien el público conoce muy bien, Dick Foran, Craig Reynolds, Ivan Lebedeff y otros. Completa el programa la lindísima comedia musical en colores «El relevo de la guardia», con la estrellita Sybil Jason, y el graciosísimo cartón «El mundo perdido». Los precios como siempre: 30 cts. de 3.30 a 6.30, y 40 cts. después. Niños a todas horas 20 centavos.

El lunes, otro hit de la Columbia, Jean Arthur, la estrella de voz de oro y Joel Mc Crea, en «Antes de media noche».

Pronto: Simone Simon, la estrella de la personalidad más atractiva de la pantalla en «Dormitorio para señoritas». Más adelante, Charles Boyer en «La dicha». ¡¡Prepárense... Peligro... por ahí vienen «Las insaciables» (Gold Diggers de 1937), con Dick Powell y Joan Blondell.

PRINCIPAL: Estreno de «CARAY, LO QUE SABE ESTA CHICA»

El «Principal de la Comedia», donde ofrece con éxito extraordinario su breve temporada la eminente primera actriz cómica Paulina Singerman, anuncia para hoy el estreno de «¡Caray, lo que sabe esta chica!», graciosa producción teatral del celebrado autor Pedro E. Pico.

«¡Caray, lo que sabe esta chica!» es una comedia de gran risa, ingeniosamente construída, cuyas situaciones, diálogos y chistes harán reir en grande a cuantos concurran a su estreno.

Paulina Singerman tiene en ella un papel importante, que le da ocasión para mostrar todo su talento escénico. Graciosa siempre, llena de espíritu y de simpatía, bella y elegante, Paulina ha de conseguir con este estreno de hoy un triunfo más, tan brillante como los anteriores.

«¡Caray, lo que sabe esta chica!» va en la función nocturna de las 9 y media.

Y será transmitida por radio, directamente desde la escena.

Hoy por la tarde, a las 5 y 30, se representará por última vez «Noches de carnaval», la comedia de las mil carcajadas, que ha sido sin disputa el mayor éxito de risa de la temporada.

Mañana, se ofrecerán dos representaciones de «¡Caray, lo que sabe esta chica!». Los precios para hoy y para mañana serán los oficiales de la temporada: luneta $1.00; delantero de balcón numerado 75 cts.; asiento de balcón sin numerar 50 cts.

Las localidades para las funciones de mañana están ya a la venta en la taquilla del «Principal».

El beneficio y homenaje a Paulina Singerman se anuncia para el próximo día 11.

Será una gran función extraordinaria, con un programa cuajado de atractivos, en el que figura el estreno de «Anoche me casé con usted, doctor», la última comedia del célebre autor húngaro Ferenc Molnar, tan admirado por el culto público de la Habana.

UN COLOSAL PROGRAMA EN EL ALKAZAR

Otro gran triunfo se anotó ayer la empresa de este teatro (el más popular de la Habana), con el colosal programa combinado, que se exhibe hoy nuevamente, y seguirá presentándose durante toda la semana. Claire Trevor, Jane Darwell, Evelyn Venable y Arlind Judge en la film más sentimental, conmovedora y linda del año, «Sublime eugaño». Una página emocionante de la vida real, así como también una visión íntima de las coristas de Broadway que saben reaccionar generosamente cuando se trata de ayudar a una compañera que se encuentra en situación apurada. Una lección de ternura y comprensión maternal para los hijos que no reflexionan sus actos... Una película que le hará llorar, de alegría... También se exhibe la mejor película de la reinecita del cine, Shirley Temple, titulada «Princesita de arrabal». Completa el programa el programa el episodio número 9 de la espectacular serie «Drummond el aviador», titulado «Servicio secreto». Los precios: 20 centavos de 1.30 a 6.30 y 30 centavos después. Niños, a cualquier hora, 15 y tertulia 10 cts.

Gangsters, G-Men, secuestros, terror, misterio, romance, todo se combina en una de las producciones mas originales y emocionantes del año... «Cartas a un ídolo», otro gran triunfo de la Nueva Universal, con Henter, Polly Rowles, C. H. Henry Gordon, Walter Coy, Hobart Cavanaugh y Ralph Forbes. Y risas, carcajadas, alegría, en la divertidísima superjoya de la Republic en «La procesión de los Dollars», con Roger Pryor, Leslie Hyams, Edgar Kennedy, Herman Bing (el hombre de las RRR) y otros. Cómo gastaría usted mil pesos por minuto, durante doce horas consecutivas?... Ese es el problema al que tiene que hacer frente el protagonista de esta película. Hay que ver cómo tiene que gastar ese dinero, sin hacer gastos superfluos, y las situaciones que se presentan durante el desarrollo de esta original trama, son de las que no se olvidan jamás.

Pronto: Maurice Chevalier en «El amante vagabundo».

NACIONAL: «EL JARDIN DE ALA». 30 Y 40 CTS.

Con un éxito grandioso, que sobrepasó todo lo calculado, fué estrenada ayer y se repite hoy en los turnos de 1.40, 3.50, 6.06 y 8.13 y 10.15, en el gran teatro NACIONAL la producción Artistas Unidos realizada por David. O. Selznick, «El jardín de Alá», por las luminarias de la pantalla: Marlene Dietrich y Charles Boyer.

Meses fueron dedicados a la elaboración de esta gran película «El jardín de Alá». Meses de labor constante, de labor inspirada y fructífera. Uno de los repartos más notables en los últimos tiempos, un conjunto de técnicos extraordinarios y una fuente de recursos inagotables es lo que ha contribuído a hacer de «El jardín de Alá» una película recordada por mucho tiempo. El derroche de colores que se hace en ella, la primera vez que el público se dará cuenta de lo que significa el color en una cinta, usado con inteligencia, sacándosele todo el partido posible para redondear una labor que en ocasiones, dado a las mil dificultades y obstáculos, ha sido de gigantes.

La función comienza a la una de la tarde y conjuntamente con «El jardín de Alá» se exhibe el más reciente cartón de Mickey Mouse, «Mickey tiene su rival», el mejor corto que se edita en el mundo, titulado «La marcha del tiempo», y un noticiario Paramount: Precios, 30 centavos entrando antes de las 6 y media y 40 centavos después.

El día 11: «Arco-Iris sobre el río», película que ha alcanzado un éxito clamoroso en el mundo entero y especialmente en New York, donde batió el record del «Radio City» y sobrepasó la entrada máxima de este coliseo, que la había obtenido meses anteriores con «Top Hat».

«Arco-iris sobre el río» consagra definitivamente a Bobby Breen, el maravilloso tenor de 10 años de edad. En esta película también aparece el famoso coro Hall Johnson, que cuenta con 54 exquisitas voces.

El notable recitador González Marán ha sido contratado por esta empresa y debutará el próximo lunes 15, con su gran espectáculo totalmente nuevo.

HOY PAYRET

GRANDIOSO EXITO

"EL ROSAL BENDITO"

con Gloria MOREL - JJ. Martínez CASADO

Leopoldo ORTIN - Manolo NORIEGA

Argumento de D. Antonio SAENS

A pesar del extraordinario valor de esta super producción hablada en español, no se alterarán los precios!!

20¢ Antes de 6½ Niños 15 Tert. 10 Después 30¢

Conjuntamente se exhibe

MODELO DE VIRTUD

Bruce Cabot Grace Barley

LATINO FILMS

«EL HOMBRE QUE VIVIO DOS VECES» EN EL CAMPOAMOR

Sensacional, impresionante, extraordinaria. Esto es la escalofriante y dramática superjoya de la Columbia, «El hombre que vivió dos veces», que desde su estreno está llenando hasta los topes la amplia sala de este simpático teatro. Ralph Bellamy, Marian Marsh e Isabel Jewell realizan una brillantísima labor en esta terrífica y espeluznante film. Muerto, y sin embargo, la ley quiere matar. ¿Puede la ley pedir la vida de un asesino, cuya personalidad ha sido transformada por media de la cirugía, convirtiéndolo de un peligroso criminal que era, en un respetable y brillante joven médico benefactor de la sociedad? He aquí lo que Ralph Bellamy, Marian Marsh e Isabel Jewell pretenden aclarar en esta magnífica producción. Completa el programa la joya musical «Dinero del cielo», con el cantante mejor pagado de la radio e ídolo de las muchachas de Norteamérica, Bing Crosby, con la colaboración de la encantadora Madge Evans y la malcriadísima chiquilla Edith Fellow. También se exhibe el aplaudidísimo y graciosísimo cartón en colores «Mi góndola», y la despampanante comedia «Tacones contentos». Los precios como siempre: 20 kilitos de 1.30 a 6.30 y 30 centavos después. Niños, a todas horas, 15, y tertulia 10 centavos.

Terror, misterio, pánico, todo el mundo se estremece... Karloff, el mago del misterio, en su más fascinante role, con sus ideas fantásticas... con sus aún más fantásticos instrumentos, con su austucia diabólica, con crueldad y desprecio por la vida humana, en su más espeluznante e impresionante creación, «El hombre que trocó su mente». Esta soberbia y sensacional superproducción se estrena el próximo martes, y se exhibirá durante toda la semana, acompañada de la lindísima film de la Warner, titulada «Pirata a la vista», con la estrellita Sybil Jason, Guy Kibee y May Robson.

ERNESTINA LECUONA EN EL ALKAZAR

No cesa de sonar el teléfono A6869, separando localidades para el grandioso concierto que desde la escena del teatro ALKAZAR ofrecerá la gran compositora cubana Ernestina Lecuona. Hora: las 10 de la mañana del domingo próximo. Un programa soberbio será ofrecido ese día. Grandes atracciones y novedades, exquisitas melodías interpretadas por las mejores cantantes cubanas. Acompañamiento musical a cargo de la Orquesta Femenina de Conciertos que dirige Ernestina Lecuona. Magnífico conjunto musical integrado por señoritas y que hace su debut en este gran concierto. Entre las cantantes se destacan: Rita Montaner, Maruja González, Tomasita Núñez, Graciella Santos, María Teresa Merino, Zoraida Marrero, Lydia Artiles, Alicia Llorente y otras. También el genial Ernesto Lecuona actuará interpretando en calidad de solista «Danza a la antigua» y «Mazurca», ambas originales del maestro. Y junto con Ernestina interpretará «Melancolía» y «Mis alegrías». En el programa figuran 15 grandes estrenos de Ernestina Lecuona, que el público habanero espera con verdadera ansiedad, ya que su música realiza siempre el milagro de entusiasmar a todos los auditorios. Mañana ofreceremos el programa completo de este grandioso acontecimiento artístico. Sólo 80 centavos vale la luneta numerada, 50 centavos las butacas y 20 centavos la tertulia. Las mismas se pueden separar en la contaduría del teatro o por el teléfono A-6869.

DE LA SOCIEDAD PRO-ARTE MUSICAL

Los días 8 y 10, a las 5.30 de la tarde, presentará la Sociedad Pro-Arte Musical exclusivamente a sus miembros, a la primera figura femenina del teclado, Guiomar Novaes. En sus programas, muy interesantes, figuran obras de Bach, Handel, Schumann, Chopin y autores modernos.

La Orquesta Filarmónica de la Habana, que dirige el maestro Roldán, ha tenido la gentileza de invitar a los socios de Pro-Arte al concierto que ofrecerá el domingo 14, a las 10 de la mañana.

También podrán asistir los socios al concierto de la Orquesta Sinfónica de la Habana, dirigida por el maestro Roig, que tendrá lugar el domingo 21, a las 10 de la mañana.

Los próximos conciertos, exclusivos para Pro-Arte, serán los del célebre bailarín japonés Yeichi Nimura y Lisan Kay, su bella compañera, los días 22 y 24 de marzo; Bubert, cellista, y Bolognini, violinista, terminando la temporada con el ballet dirigido por Yavorsky, titulado «El lago de los cisnes».

DE LA UNION DE PORTEROS Y TAQUILLEROS

Esta sociedad celebrará junta general de elecciones, el próximo domingo, día 7, a las nueve de la mañana, en su local social de Amistad 28, altos.

El derecho a voz y voto, lo da la presentación del carnet de identificación, conjuntamente con el recibo del mes de diciembre del año último.

La lucha que se establecerá, por los que patrocinan cada una de las dos candidaturas presentadas, seguramente finalizará con ese abrazo fraternal con que se sella a vencedores y vencidos.

FAUSTO: «FURIA» CON SILVIA SIDNEY. 20 Y 30 CTS.

Ultimas exhibiciones del programa de doble estreno en el teatro «Fausto» hoy la función comienza a las 2 de la tarde y rigen los precios de primer turno: 20 centavos entrando antes de las 6 y media y 30 centavos después, en los turnos principales figura el emocionante drama titulado «Furia» por Silvia Sidney y Bruce Cabot que conjuntamente con «El reverso de la medalla» por Lionel Atwill, un cartón cómico y un noticiero integran el programa de hoy.

Por fin mañana la película que el público no se cansa de ver «La tragedia de Mayerling» cuyo estreno en el teatro «Nacional» ha constituído un verdadero succés. Charles Boyer el gran actor europeo, nuevo ídolo de las mujeres, con Danielle Darrieux interpretan los principales personajes de «La Tragedia de Mayerling». De todas las mujeres que le rodeaban, tuvo la desgracia de escoger la que le estaba prohibida, y pagó con su vida el precio de su amor que le hizo una noche el hombre más feliz del mundo. Este es el drama de Mayerling, que le ofrece ahora la pantalla con todo lujo y esplendor de la corte del viejo emperador Francisco José.

«El Jardín de Alá» pasará al teatro «Fausto» el próximo día 9.

El día 17, «La esposa de su hermano».

AUDITORIUM: «EL CLUB DE LOS SUICIDAS»

Dos magníficas películas componen para hoy las carteleras de este favorito Teatro, cada una de lo mejor en su género y con estrellas de grandes simpatías. «El Club de los suicidas», la que se exhibe por última vez, es una divertida y original aventura amorosa, con sus momentos llenos de emoción, llevada a cabo por Rosalind Russell, Robet Montgomery y Frank Morgan, ofreciéndonos verdadero entusiasmo e interés, en el transcurso de todo el film. «El Club de los Suicidas», es un argumento original tomado de la famosa novela del conocido escritor Robert Louis Stevenson. Y el otro éxito del programa, es «La divina coqueta», la película que reúne en su reparto a Joan Crawford, Robert Taylor, Franchot Tone, Melvyn Douglas y Lionel Barrymore. Hoy, como todos los jueves, matinée especial a la 1 y 30 en la que presentamos «El Club de los Suicidas», «La divina coqueta», el cartón en colores «Los tres monitos formales», la variedad musical en colores de la Metro «La lente mágica» y Revista. En las tandas elegantes de 5 y 15 y 9 y 45, con revista, cartón en colores, últimas exhibiciones de «El Club de los Suicidas». A las 8 y 30: «La divina coqueta». Precios: luneta tarde 30 centavos, noche 40 centavos, niños 20 centavos, tertulia 10 centavos.

Mañana: A las 5 y 15 y 9 y 45: Día de moda en este Teatro. Estreno de la maravillosa película de los Artistas Unidos, toda en colores, «El Jardín de Alá, por Marlene Dietrich y Charles Boyer y a las 4.00 y 8 y 30: «Nueve días Reina» de Nova Pilbeam. El domingo desde la una «El Jardín de Alá». El martes: Homenaje a Robbert Taylor con «La esposa de su hermano» y «Esposa anónima».

NEPTUNO: HOY: «DAME TU CORAZON»

Llena hasta los topes se verá hoy la amplia sala de este Teatro, (el más lindo y chic de la Habana) con el extraordinario programa combinado. La Reina del cine, Kay Francis, gloriosa como nunca, en la preciosa super-producción «Dame tu corazón» con George Brent y la emocionantísima epopeya del espacio «El titán del aire», con Pat O-Brien, Ross Alexander y Beverly Roberts. Los precios son populares a base de 15 centavos de 2 y 30 a 6 y 30 y 20 centavos después. Niños a todas horas 10 centavos.

Mañana, este mismo programa.

El sábado y domingo, una de las películas más bellas.... más sentimentales.. más conmovedoras... del año, «Los pecados de los hombres», con el nuevo galán Don Ameche y Jean Hersholt y la más emocionante aventura de Charlie Chan, titulada «Charlie Chan en la pista», con Warner Oland y Helen Wood, y el episodio número 7 de «Drumond el Aviador».

Lunes y martes, la encantadora pareja Fred Astaire y Ginger Rogers, en la maravillosa super-producción musical de la R. K. O. Radio, «Ritmo loco», y la popular pareja de comediantes Wesley and Woolsy en la despampanante comedia «Cazadores de momias».

El miércoles, Charles Boyer y Loretta Young en la lindísima opereta «Caravana», y Mary Brian y Russell Hardie en «Cara de esfinge».

PAYRET: «EL ROSAL BENDITO» (Gran éxito)

Decisivo ha sido el éxito de «El rosal bendito». Lo ha proclamado en voz alta el público, autoridad máxima e irrefutable, y lo ha certificado la crítica habanera unánimemente, reconociendo que «El rosal bendito» es la película que coloca a la cinematografía mexicana en un alto sitial y la hace apta para competir con la mejor producción extranjera.

Un «romance» de amor entre un artista y una casquivana mujer, sobre un fondo de drama, de misticismo y de poesía, con violentas escenas de revolución, sin faltar naturalmente la rumba capitosa y descoyuntante: he aquí lo que el productor Antonio Sáenz ha acumulado en esta hermosa película, dirigida por Juan Bustillo-Oro y magistralmente interpretada por la bellísima Gloria Morel, el apuesto Juan J. Martínez Casado, Manuel Noriega y el comicísimo Chato Ortín, cuyas salidas provocan inevitablemente la carcajada del público.

No pierda «El rosal bendito», obra maestra del cine hablado en nuestro idioma. Hoy va de nuevo en el «Payret» con «Modelo de virtudes», una preciosa comedia por Bruce Cabot y Grace Brailey, revista y cartón. La función es continua desde las 2, a los precios de 20 centavos los mayores antes de las 6 y media y 30 después. Los niños 15 centavo a toda horas. La tertulia 10 centavos.

hoy RADIO CINE

Desde las 2

DOBLE ESTRENO Metro Goldwyn Mayer

"El DEMONIO es un POBRE DIABLO" -The DEVIL is a SISSY-

con Freddie BARTHOLOMEW JACKIE COOPER · MICKEY ROONEY

y

"CUANDO una MUJER se EMPEÑA" -WOMEN are TROUBLE-

con Florence RICE Stuart ERWIN

PRECIOS LUNETA 30 hasta las 6½ - 40¢ después TERTULIA 1er piso por Galiano - 10¢ 2º piso por Concordia 10¢ Niños 20¢

CARTEL DEL DIA

POR LOS TEATROS

PRINCIPAL: A-6737. A las 5 y 30 y 9 y 30: «Caray, lo que sabe esta chica».

MARTI: M-2724. A todas horas: «Marido interino», «La danza de los piratas» y números de variedades.

POR LOS CINES

ENCANTO: M-6055. A todas horas: «La flecha de oro», comedia y revista.

ALKAZAR: A-6869. A todas horas: «Princesita de arrabal», «Sublime engaño» y comedias.

NACIONAL: A-6700. A todas horas: «El jardín de Alah», comedia y revista.

CAMPOAMOR: A-7054. A todas horas: «El hombre que vivió dos veces», «Dinero del cielo» y comedias.

FAUSTO: A-6800. «Furia» y «El reverso de la medalla».

AUDITORIUM: F-4555. «El club de los suicidas» y «La divina coqueta».

PAYRET: A-7157. «El rosal bendito» y «Modelo de virtudes».

RIVIERA: F-2040. «La flecha de oro» y «Sublime engaño».

TRIANON: F-2403. «El jardín de Alah» y «Nueve días reina».

RADIO-CINE. M-1407. «El demonio es un pobre diablo» y «Cuando una mujer se empeña».

NEPTUNO: M-1515. «Dame tu corazón» y «El titán del aire».

ROXY: F0-3255. «La dominadora» y «Cara de esfinge».

RIVOLI: F0-1130. «La vida privada de Luis XIV» y «Tres meses de vida».

REINA: M-2272. «Contrabando humano» y «Charles Chan en la pista».

RIALTO: M-1831. «El sultán maldito» y «Piccolino».

LARA: M-2421. «Tuya si la quieres» y «Herencia de muerte».

VERDUN: A-9206. «El titán del aire» y «Presidiario en fuga».

ACTUALIDADES: M-5575. «Pobre niña rica» y «La novia se va».

ESMERALDA: M-4080. «La guarida del zorro», «Esposa anónima» y episodio.

MAJESTIC: M-4477. «Lobos de Broadway» y «La divina coqueta».

FLORENCIA: U-6758. «Camino de la gloria» y «Noche de tormenta».

OLIMPIC: F-6263. «Mujer, marido y amante» y «Estudiantina».

VEDADO: F-3128. «Mares de la China» y «La bailarina».

TOSCA: I-3099. «Dos pares de mellizos» y «Ana Karenina».

MODERNO: X-1305. «Ayúdame a vivir» y «El sultán maldito».

NORMA: X-2120. «Canto de amor» y «En honor de un valiente».

WILSON: U-5863. «El sueño de una noche de verano» y «Zarpas de terciopelo».

MAXIM: U-7049. «Mis bodas» y «Mamá».

INGLATERRA: M-5527. «El sueño de una noche de verano» y «Zarpas de terciopelo».

CUBA: M-9796. «A sangre y fuego con los gangsters», «Retando a la muerte» y «Dulce indecisión».

SALON ROJO: M-4794. «Hacia el oeste» y «Adversidad».

UNIVERSAL: Egido y Monte. «Sin freno ni ley» y «Dinero prohibido».

BELGICA: A-9128. «La astucia de Nero Wolfe» y «La familia Dressel».

VIOLETA: M-3238. «Mi vida o la tuya» y «El secreto de un alma».

NACIONAL y TRIANON

a la 1.30-3.50-6.06-8.13-10.15. a las 5.30 y 9.45

Marlene DIETRICH Charles BOYER en "EL JARDIN de ALA"

Toda en Colores Producción ARTISTAS UNIDOS

30 tarde 40 Noche

MARTI: EXITO DE «LAS DOS MARIAS»

Enorme cantidad de público asistió ayer al escenario «Martí» con motivo del gran debut de las cancioneras mexicanas Las dos Marías» con tratadas directamente de New York para este teatro. Todos los números de su selecto repertorio fueron recibidos con calor. Hoy actuarán nuevamente en los turnos de 5 y media y 10 de la noche, conjuntamente con Alicia Rico, la gallega torona, la simpática pareja de Alberto Garrido y Federico Piñero. El acompañamiento musical está a cargo de la magnífica orquesta que dirige el maestro Alfredo Brito. El show es trasmitido diariamente por radio. La función comienza desde la 1 y 30, exhibiendo dos soberbias producciones: «Marido Interino» del simpático Hugh Heberg y la magistral cinta «La Danza de los Piratas» en colores, exquisitamente interpretada por Charles Collins. Cartones, comedias y revistas completan el programa cinematográfico. Sólo 20 centavos costará la entrada antes de las 6 y 30 y 30 centavos después. Niños 15 centavos. Tertulia 10 centavos antes de las 6 y 30 y 15 centavos después. El lunes gran debut de la vedette española Mercedes Clemente. Lujosa presentación... magnífico programa.

TRIANON: EXITO DE «EL JARDIN DE ALA»

Triunfo rotundo, formidable, obtuvo ayer este Teatro, con el estreno de la grandiosa película de David O. Selznick titulada «El Jardín de Alá», la maravilla cinematográfica en colores naturales, por el más moderno sistema del tecnicolar, una verdadera obra maestra de arte y técnica, que enaltece y glorifica el séptimo arte. Los Artistas Unidos, la productora que siempre ofrece buenas películas, ahora en «El Jardín de Alá», tiene un motivo más de orgullo. El éxito ayer así lo asegura. Donde quiera que se exhiba «El Jardín de Alá», se establecerán records de taquilla. El mayor aliciente de este precioso espectáculo, es la acabada, perfecta interpretación que realizan sus dos estrellas principales: la refulgente y siempre bella actriz Marlene Dietrich y el actor más aplaudido en el momento presente, el formidable Charles Boyer. Hoy por última vez en este Teatro, con el estreno de las tandas elegantes de 5 y 15 y 9 y 45, con Revista y cartón en colores, la gloriosa película «El Jardín de Alá». En el turno de las 8 y 30: «Nueve días Reina» de Nova Pilbeam, Cedrid Hardwicke y John Mills. Precios: Luneta mayores 40 centavos, niños 20 centavos, tertulia; mayores 20 centavos, niños 10.

Mañana: estreno de la más reciente creación del actor de moda Robert Taylor que se titula «La esposa de su hermano», donde el ídolo de las mujeres actúa secundado por Bárbara Stanwyck, Jean Hers Holt y Joseph Calleia y también se estrena la sensacional película «Siete pecadores» de Constance Cummings y Edmund Lowe. El domingo desde la una y media «La esposa de su hermano».

ROXY: «LA DOMINADORA»

Por última vez vuelve a desfilar hoy por la magnífica pantalla gigante, del elegante «Cinema Roxy», en Almendares, la maravillosa producción Columbia, «La dominadora» que tanto gustó al público el día de su estreno por tratarse de una película de corte fino, emocionante en sus escenas vívidas y cuya movida trama tanto interesa al espectador. El trabajo de dos estrellas del calibre de Rosalind Russell y John Boles es digno del prestigio de esos dos favoritos del cine y especialmente las damas se sienten atraídas por el lujo desplegado en todas sus escenas donde la elegante Rosalind Russell luce bellísimas creaciones en trajes. Además de esta gran producción se estrenará la emocionante film de misterios, «Cara de esfinge», el drama que hará crisparle los nervios y le mantendrá horrorizado, cuyos principales intérpretes son, Mary Brian y Russell Hardie. Los precios como siempre: 15 centavos luneta por la tarde, 20 centavos por la noche. Niños y tertulia familiar, 10 centavos a todas horas.

Mañana un soberbio programa, con el estreno de la monumental producción Universal, «El bruto magnífico», el triunfo máximo de Víctor Mc Laglen y una film muy interesante en español, «Alas sobre el Chaco», con Antonio Moreno y Lupita Tovar.

(VEASE más GACETILLAS en la página DIEZ)

M.E.C.D. 2016

CON EL ARRIBO DEL VAPOR "EVANGELINE" SE HA ESTABLECIDO EL SERVICIO DIARIO HABANA-MIAMI

HAN EMBARCADO PARA ESPAÑA LOS DOS OFICIALES DEL "SIL", AL QUE ABANDONARON EN MEXICO

Salió para Hamburgo, vía Lisboa, con pasajeros para la Península hispana, la moto-nave alemana «Iberia» que llegó horas antes de Veracruz. Se esperan hoy 557 turistas

Durante el pasado mes de enero, según datos suministrados por la Sección de Pasajeros y Equipajes de la Aduana de la Habana, de cuya Sección es jefe el Dr. Raúl del Cristo, se registró el siguiente movimiento de viajeros:

Llegaron 6.646 pasajeros por la vía marítima, y 1.777 por la vía aérea, todos con billetes hasta la Habana.

Cruzaron por nuestro puerto como excursionistas y como pasajeros de línea regular en tránsito, 12.235 pasajeros por la vía marítima y 14 por la vía aérea.

Entre enero de 1935 y enero de 1937 hay un aumento de 2.712.

De los 15.305 bultos de equipajes que se presentaron a examen por los viajeros se extrajeron efectos que abonaron $10.172.66, de ellos $2.033,94 a los que llegaron por la vía aérea, y $8.088.72 a los llegados por la vía marítima.

El derecho de tonelaje por la vía aérea fué de $24.35, y por impuesto a pasajeros, $51.00.

Se despacharon 119 automóviles; hubo 176 declaraciones verbales en firme y 3 fueron remitidas a Orden General.

Diplomático Brasileño

Han sido concedidas las franquicias y cortesías de estilo para el señor C. de Freitas Valle, Ministro del Brasil en Cuba, quien llegará en compañía de su familia el día 6 en el vapor «Santa María».

La Recaudación

La Aduana de la Habana recaudó ayer, $70.130.92.

Comisión al Contador

Por orden de la Administración de la Aduana, el Contador, señor Carlos Fernández de la Torre, asume la presidencia de la Comisión que entiende en las reclamaciones sobre asuntos arancelarios. Cooperará con los señores Ermando Ramírez Gómez, que actuará como vocal y el Dr. Félix Minsal, como secretario.

Por la propia orden se designa con carácter interino Contador de la Aduana al señor Francisco Alvarez Rueda. El señor Fernando Díaz seguirá de Subcontador.

El Dr. Maliniak

En el vapor «Evangeline» llegó ayer el Dr. Jacques Maliniak, prominente cirujano dedicado a la cirugía plástica, el cual ofrecerá unas conferencias en la Habana.

Embarcada la francesa Soques

En el vapor alemán «Iberia» fué embarcada ayer tarde la señora Lina Laurence Soques, que en 1930 llegó a Cuba contratada por una casa de costuras de Santiago de Cuba, pero luego se estableció por su cuenta, por lo que la casa aludida retiró la garantía que había prestado y pidió su reembarco.

La Soques ha luchado denodadamente para permanecer en Cuba, y el caso fué llevado hasta la Audiencia de la Habana, la que falló en contra y ahora es devuelta a su país.

Tenemos entendido que dicha señora regresará a Cuba, con el derecho de poder desembarcar mediante las garantías que le pida el Departamento de Inmigración, pues en el decreto de reembarque no se le expulsa, sino se le niega el derecho de permanecer en nuestro territorio dntro de las estipulaciones en que entró.

Salidas

Salieron ayer el «Iberia», para Lisboa; el «San Mateo», para New York; el «Transylvania», para New York; el «Prince David», para New York; el «Marna», para Matanzas y el «Evangeline», para Miami.

Un Barco Diario de Miami

A la consignación de la Ward Line, por ser una de sus asociadas, ha llegado en su primer viaje de turismo invernal el vapor americano «Evangeline», de la Clyde and Mallory Line, que visitará la Habana tres veces por semana, o sea lunes, miércoles y viernes, quedando con ello establecido el servicio diario de vapores entre Miami y la Habana, pues los martes, jueves y sábados, vendrá el «Florida».

Este servicio permitirá que la Habana reciba mayor número de turistas, lo que representa un positivo beneficio para nuestra economía en general.

En este primer viaje ha traído 170 personas, con la particularidad de que todos ellos vienen para hospedarse por más o menos días en los hoteles de la Habana.

Entre los turistas llegados anotamos el droguista Efraín Marza y señora; la educadora norteamericana Alice Gillins; el Dr. Bernard Weinberger y señora; Wilmer Ferrer; el ingeniero Shenke Brandeher y Sra.; el manufacturero de Grosse, Michigan, Mr. Frederick Jacobs; el fabricante de cerveza del Canadá, Joseph Schneider y Sra.; y para la Habana, los señores Nicolás Balboa; el japonés Kizo Makamura, y los señores Dr. José Calonge, Miguel Isa Cresneda, Rolando y José Vela, Edelmira Larrondo e hijas.

El «Iberia»

De Tampico y Veracruz llegó la moto-nave alemana «Iberia», de la Hamburguesa Americana, que trajo 27 pasajeros. Conduce 58 pasajeros y carga en tránsito.

Salvador Julio e Inocente Mendieta; los periodistas mexicanos señores Demetrio Medina y Rubén Menéndez; Avelina y Consuelo Santana, Lelly Peón, María Elena Larrea, César A. Castillo, George Emerson, Bernardo San Félix y Jaime Martínez.

Entre los pasajeros en tránsito viajan el diplomático mexicano Enrique Braight y Sra.; el diplomático holandés Christiam J. F. Wyers y familia; el Dr. L. P. Gottlieb y el noble inglés Lord Nelson.

Julio López Lazaga

Mejorando bastante de las lesiones que sufrió en una pierna, se encuentra nuevamente ocupando su puesto en la Agencia de la Trasatlántica Española en la Habana, el señor Julio López Lazaga.

Viajeros hacia Europa

Zarpó ayer por la tarde hacia Hamburgo y escalas, vía Lisboa, la motonave alemana «Iberia», que lleva, además de los viajeros que trajo en tránsito de México, un contingente de la Habana.

Se embarcaron en ese buque, el nuevo Encargado de Negocios de Cuba en Lisboa, Dr. Francisco Arce y su esposa; y con destino a Vigo, por aquella vía, Luis Artiñana y señora; el médico cubano Dr. Mario Pérez Arroyo; el médico español Dr. Jesús María Sánchez Pérez; los ex-Oficiales del vapor español «Sil», Juan José Ayo y Manuel Plasencia; José A. Ramos del Campo; José Ramírez; Guillermo Villar; Cándido García Prial; Bernardo Rodríguez; Luis González Delgado, joven cubano que va a ver a su padre en Vigo; José Alvarez Vega y Jaime Martínez Castro.

Hacia Boulogne-sur-Mer van en el «Iberia», el Dr. Carlos Tabernilla y Dolz, nuevo Encargado de Negocios de Cuba en Italia y su esposa; el escritor Paul Omar Misrain Lind; la Dra. Aida Hernández; Lawrence Soques, Mercedes Wessendorf e hija y otros viajeros con destino a Inglaterra y Alemania.

El San Mateo

Para tomar un cargamento de frutas legó el vapor «San Mateo».

Productos Cubanos para Alemania

Lleva el «Iberia» de nuestro puerto, con destino a Alemania, 620 barriles de miel de abejas; 1.250 lios de cueros; 240 bultos de tabaco en rama; 46 piezas de maderas arco y 50 toneladas de otros productos cubanos.

El «Lafayette»

En un viaje de 17 días, por las Antillas, incluyendo la Habana, como puerto de escala, salió de New York el vapor francés «Lafayette», en el que viajan 557 pasajeros, entre ellos el Senador de Montreal, Canadá, Mr. Charles P. Beaubien ¡el autor dramático y conferencista Clayton Hamilton; Luis de Gaspe, banquero de Montreal y Sra.; el Alcalde de Outremont, P. Q. Joseph Beaubien y Sra.; Sra. Florencia Lombardo, esposa del Director de la Orquesta del Hotel Roosevelt; Jerry J. Karpf, editor del «New York American»; J. S. Covey, Vicepresidente de la Cilica y Sra.; Harry L. Sain, registrador del Distrito de Chicago.

Acusación

El vigilante de la Marítima, Ontiverio, arrestó a Juan Machado Hernández, de Recreo 2, a quien acusa José Alcázar, de hurto y amenazas.

El «Kurikka»

El vapor finlandés «Kurikka» llegó de Norfolk con carbón.

Los que embarcan

En el vapor «Quirigua», que saldrá de la Habana para New York esta tarde a las cinco, se embarcan las siguientes personas. Sr. Luis Villa González, estudiante; Sra. Louise Helms, Sr. F. T. Morales, Sr. Oscar A. Abigren, Sra. Lustbera, Srta. Etta Friedman.

El vapor «Quirigua» llevará un total de 60 pasajeros.

—En el vapor «Santa Marta», que saldrá de la Habana para New Orleans a la una de la mañana el día 6 del ctual, se embarcan las siguientes personas: Sr. y Sra. Leo M. Brown; Srta. L. Woodbury; Srta. Paula Lazar; Sra. C. O. King; Rev. H. L. Collins; Dr. W. Schultz; Sr. Morris Franco; Sr. O. Andree; Srta. María Gómez; Srta. Beatriz Gómez; Sr. y Sra. E. S. Fudge.

El vapor «Santa Marta», llevará un total de 70 pasajeros.

Si su preocupacion es lucir un busto seductor use el maravilloso sostenedor Lumena, base fundamental para lograrlo.
Patente No. 10285 exclusiva de EL DESEO.
EL DESEO
GALIANO. Teléfono A-9506. Habana.

CRONICA HABANERA

CONCIERTOS DE DIVULGACION

Hoy jueves, a las 8 y media de la noche, tendrá lugar en el Anfiteatro Nacional de la Avenida del Puerto, el Séptimo de los Conciertos de Divulgación Musical, que por iniciativa del Alcalde de la Habana, doctor Antonio Beruff Mendieta, se organizan por el Departamento de Cultura de esta Administración Municipal.

Ha sido combinado uno de los más selectos programas de esta clase de audiciones, ya que figuran en el mismo elementos artísticos de verdadero mérito.

La primera parte será desarrollada por el notable bajo cubano señor Agustín Gutiérrez Ribal, artista joven que se encuentra ansioso de demostrar al público de la Habana su preparación y condiciones.

La segunda parte será interpretada por la soprano señora Luisa María Morales, y la tercera y última, a cargo del notabilísimo pianista chileno Armando Palacios, que debutara en nuestra capital hace pocos días en el teatro Principal de la Comedia.

Acompañará la orquesta sinfónica, bajo la dirección del Maestro Gonzalo Roig.

La entrada para este acto, como todos los que organiza la Administración Municipal, será absolutamente libre y de carácter eminentemente popular.

Auguramos un nuevo éxito al Ejecutivo Municipal y a sus colaboradores.

DE LA LIGA CONTRA EL CANCER.—Mañana viernes, a las cinco de la tarde, se celebrará en el local del Instituto del Cáncer una junta de Patronos.

Se ruega la más puntual asistencia a todos los miembros.

CORPORACION NACIONAL DE ASISTENCIA PUBLICA.—Un importante acto celebró ayer tarde en la casa de la «Corporación Nacional de Asistencia Pública» para proceder al conteo de las alcancías utilizadas en la cuestación pública del día 30 de enero último en esta ciudad.

Presidieron el acto la señora Mercedes Carballal de Remos, Presidenta del Comité Central Organizador de la «Fiesta de Caridad», y el comandante doctor Julio Argüelles, Presidente del Ejecutivo de la Corporación, actuando como secretarios la señora Carmela Gato de Cruz y el doctor Luis Gorordo.

En la mesa presidencial también se encontraban el comandante Despaigne, vocal del Ejecutivo de la Corporación; el capitán Abascal, Director del Instituto Cívico Militar; el doctor René R. Ferrán, en representación del Ministerio Fiscal; los Presidentes de la Asociación de la Prensa y la Asociación de Reporters, nuestros estimados compañeros Luis S. Varona y César Rodríguez; los Delegados de los distintos Gremios Obreros; el doctor Antonio de la Riva, Director de Beneficencia; el doctor Martín Leúnda, miembro del Ejecutivo de la Corporación; los Delegados de la Cámara de Comercio, Industria y Navegación, del Clearing House, y una representación del Jefe del Ejército Constitucional y otra del Jefe de la Marina de Guerra, así como nuestro compañero, señor Joaquín de la Cruz, Jefe de Propaganda de la «Fiesta de Caridad».

Invitados por el comandante Argüelles los señores anteriormente mencionados presenciaron el acto de romper los sellos que tenía la puerta del lugar donde estaban depositadas las alcancías y ya en el mismo, el propio Comandante, en su carácter de Presidente de la Corporación, explicó que allí se encontraban, debidamente comprobadas, todas las alcancías que habían salido a la calle el día de la cuestación y que fueron devueltas por las Presidentas de Grupos, debidamente selladas, labor que duró hasta las cuatro de la madrugada del propio día, hora en que se procedió a sellar el referido departamento.

También agregó que tenía interés en hacer constar que la Comisión Organizadora y el Ejecutivo querían actuar con una diafanidad tal que por ello había invitado a las representaciones presentes para que dieran fe no solamente de la organización desarrollada, sino que presenciaran el conteo del dinero que tenían esas alcancías; habiendo recibido una calurosa y sentida felicitación de todos los presentes, que hicieron demostraciones de la simpatía que experimentaban por el procedimiento excesivamente honrado de los elementos que han intervenido en esta cuestación.

Después y con el auxilio de los empleados del Banco del Comercio se procedió a la apertura y conteo del dinero, habiéndose registrado una recaudación de $792.58 en solamente 52 alcancías que pudieron ser abiertas, de las 1.087 que fueron utilizadas, lo que hace presumir una recaudación de más de veinte mil pesos por ese solo concepto.

También presenciaron este acto damas tan distinguidas como María Dolores Machín de Upmann, Mercedes Crusellas de Santeiro, René Molina de García Kohly, Catalina Pol de González, Amelia Rivero de Domínguez, Cuca Pons de Texidor, Cristina Giménez de Armand, Mercedes Hernández de Justiz, Lolita Boullon de Pérez Benitoa, María de Jesús Quintana de Codina, Ofelia Martínez de Suárez, Carmela Suárez Llata de Cao, Petra Armés de Munilla, Avelina Pendás de Manjón, Concha Bouza de López Blanco, Carmen Mota de Leal, Celia Rubio de Porras Pita, Margot Valdés Infante de Padilla, señora de Moya.

María Montalvo de Soto Navarro, Angeles Lleó viuda de Urrutia, Dulce María León Blanco, Carmela Acebal viuda de Mediavilla, Aurelia Rodríguez de la Fuentes, Isolina Navarro de Ortega, Luisa Cobián de Otaolaurruche.

María Romero de Vietes, Mercedes Prieto de Sánchez, Nena Barreto de García, Mercedes Guerrero viuda de Morán, Valeria Marcos de Ascanio, Mercedes Fernández Blanco de Anrich, María García de Brito, señora de Nin, Rafaela Vázquez de Sosa. Isabel B. de González Mola.

Fefa Goizueta de Argüelles, esposa del Presidente de la Corporación.

Carmen Gato de Cruz, Consuelo Morillo de Govantes, Nicolasa Zabala de Llerandi, Lily Horta de Patté, Amalia Cañedo viuda de Barreras, Josefina Carceller viuda de Ordóñez.

Señoritas:

Lilian Etchegoyen, Mariita Alonso, Rosa Amelia Rodríguez Cáceres, Ofelia Lancis, Mary Brito, Lola Urrutia, Dulce María Eguiguren, Berta Cantero, Lourdes D. Argüelles, Bertila Revilla, María Antonia Chapelli, Minina González, María Eduvigis Valls, Isabel Escasena, Amparito Chapelli, María Tellería y Esther Quintana.

EL SEPELIO DE LA VIUDA DE FIGUEROA. — Recibieron sepultura ayer, en la Necrópolis de Colón, los restos mortales de la respetable dama María Luisa García viuda de Figueroa.

Una verdadera manifestación de duelo constituyó el cortejo fúnebre que la acompañó hasta el lugar de su último descanso.

Fué fiel expresión de las simpatías de que disfrutaba en nuestra sociedad, que apreciaba en ella sus dotes de carácter y su simpatía personal.

Flores, muchas flores, cubrieron el panteón en que fueron depositados sus restos.

Descanse en paz la distinguida dama y sirvan estas líneas para expresar nuestro sentido pésame a todos sus familiares, especialmente a su hijo, el doctor Eduardo L. Figueroa, y a su hijo político, el señor Salvador Quesada Torres, compañeros ambos muy queridos en las labores del periodismo.

CUMPLEAÑOS.— Gladys Sylvia Mayorkas, la linda hijita de los jóvenes esposos Harry Mayorkas y Juanita Fabián, cumple hoy ocho años de edad.

Para festejar tan feliz aniversario sus padres le ofrecerán una linda fiesta en el Vedado Tennis Club que comenzará a las cuatro de la tarde.

Felicidades.

RIO CRISTAL.—Durante toda la semana se ha visto en la mayor animación, el bello restaurant-garden «Río Cristal», propiedad del conocido clubman Enrique Berenguer.

Sus preciosos jardines, hermosos y bien cuidados hacen de él, al igual que su exquisita cocina, el sitio único de los alrededores de la Habana para almuerzos y meriendas.

Triunfa «Río Cristal».

(Continúa en la página ONCE)

Rutas autorizadas

Por la Dirección de Transporte han sido autorizados los siguientes servicios de transporte: A la «S. A Flecha de Oro», de pasajeros, Ruta número 2, entre Placetas y Viñales; a Emilio Castillo, de las Canteras de Cacahual, y a Simón Nagio, mueblista de San Antonio de los Baños, para carga particular; a la viuda de Ferrer, de la Academia Pitman, para pasajeros y para carga a Justo Suárez, comerciante de la Habana, y Pedro Pélez, en el Cerro, para venta de cigarros.

Reparación de hilos telegráficos

Se han ordenado las reparaciones de los hilos telegráficos entre Ciego de Avila y Morón y los de Taguasco a Jatibonico. Asimismo, se ha recomendado por la Dirección de Telégrafos la reparación de las líneas centrales del Centro de Matanzas a Aguacate y las de Cristo y San Luis, en Oriente.

Los Riñones Deben Eliminar los Acidos

El único medio de que su cuerpo dispone para eliminar de la sangre los ácidos destructores de la salud es valiéndose de los nueve millones de diminutos tubos renales, o filtros. ¡Pero mucho cuidado con las drogas ordinarias, irritantes! La debilidad de los riñones es frecuentemente la causa de frecuentes micciones nocturnas, nerviosidad, hinchazón de los tobillos, reumatismo, dolores de espalda, vértigos, ojeras, piel reseca y manchada, acidez, ardor, escozor o pérdida de vigor. ¡No arriesgue! Consiga pronto en la farmacia o botica la fórmula de un médico, conocida con el nombre de Cystex (Siss-tex). $5.000,00 dólares han sido depositados en el Westminster Bank, de Londres, Inglaterra, para respaldar la garantía de que Cystex le dará nueva vitalidad en pocos días, hará que Ud. se sienta años más joven y pondrá fin a sus males en 8 días, o se le reembolsará su costo al devolver la caja vacía. Pero exija Cystex.

Mujeres Enfermas

Las inflamaciones de ciertos órganos internos

Palpitaciones del corazón, sofocaciones, falta de aire, frio en los pies y en las manos, falta de ánimo para hacer cualquier trabajo, ganas de llorar sin tener motivos, decaimiento del cuerpo, punzadas, dolores, cólicos y calambres en el vientre, sensación de calor en diferentes partes del cuerpo, ciertas toses, ciertas comezones, el asma nervioso, zumbidos en los oidos, vértigos, pesadez y dolor de cabeza, ataques nerviosos, cansancio, mareos, incomodidades del estómago, manchas de la piel, falta de apetito, oscurecimientos de la vista, estremecimientos, debilidad, todo esto puede ser causado por las inflamaciones de ciertos órganos internos de las Mujeres !

Hasta el Genio de la Mujer puede cambiar y ella, de alegre que era, se vuelve triste y desanimada, enfadándose facilmente por las cosas más insignificantes !

La pobre enferma piensa que está sufriendo de muchas enfermedades, sin saber que todo esto es causado por las inflamaciones de ciertos órganos internos.

La prueba de que todo viene de estas inflamaciones es que con el tratamiento todos los Males desaparecen y la mujer se siente otra, como resucitada, alegre y contenta con la vida, que le parecía durante la Enfermedad un verdadero infierno !

Trátese

Use *Regulador* **Gesteira**

Regulador **Gesteira** es el mejor remedio para tratar los peligrosos Desarreglos y Trastornos causados por las inflamaciones de importantes órganos internos.

Comience hoy mismo a usar

Regulador **Gesteira**

Restaurant Cosmopolita
P de MARTI 120 TEL. A-6029 FERNANDEZ NODAR

el restaurant de la élite

D. Jesús Fernández
ADMINISTRADOR.

OBRA DE LAS MISIONES PARROQUIALES

Intensa labor está llevando a cabo en este mes la Obra de las Misiones Parroquiales, y promete seguirla desarrollando en lo sucesivo.

Los padres Redentoristas que están misionando en Guane, iniciarán su labor en San Francisco y San Miguel del Padrón. San Francisco tiene muchos barrios. El P. Belarmino, cura párroco de Marianao, anuncia cuatro semanas de misión en el templo parroquial, en La Lisa, en Quemados y en otro lugar; estarán a cargo de los padres del Corazón de María. Estos mismos padres están actualmente dando la misión de la Catedral y de La Caridad, en la capital de Pinar del Río.

La Palma está siendo misionada por los padres Carmelitas. El 14 iniciarán las misiones de Bejucal los padres Paúles, y las de Catalina de Güines por los padres Dominicos, que ya han terminado sus tres semanas en el Wajay.

A cargo de los padres Franciscanos estarán las misiones de San Francisco de Paula, en Arroyo Apolo, así como las que van a dar en los poblados de San Cristóbal.

También se dará en la última semana, la misión en el pueblo de San Felipe, perteneciente a la parroquia de Quivicán, a cargo esta misión de los padres Paúles.

En numerosas parroquias se están dando y se darán las misiones por las distintas comunidades, dando así un alto ejemplo al coadyuvar con el clero secular en la cristianización de las gentes del campo.

Distribuidores para el interior: J. Parajón y Cía.

REDUJO 41 LIBRAS EN 3 SEMANAS

Solamente tomando jugo de naranja y un pomo de BONKORA

Así lo informó dichosa la Srta. Rosa Sparrow, de Detroit, E.U.A., cuando tomó Bonkora. Este extraordinario tratamiento de Battle Creek hace desaparecer la gordura excesiva sin peligro y de una manera natural exprimiendo los desechos de los intestinos y eliminando la humedad retenida en los tejidos grasosos. Durante la próxima semana, antes de las comidas, tome un poquito de Bonkora en medio vaso de zumo de naranja y observe la rapidez con que esa indeseable gordura desaparece en tres etapas como se muestra en el grabado. Coma en abundancia. Basta que seleccione los alimentos que le gusten cambiándolos debidamente para que no se conviertan en grasa. La lista que se ofrece gratis indica las combinaciones correctas. Conozca la dicha de ser sana, y de tener una figura esbelta, atractiva y juvenil. Bonkora la venden en todas las boticas, farmacias y droguerías.

Si Ud. desea información adicional sobre este magnífico producto, escriba a: Sr. J. CASANOVA
Apartado 1204 HABANA.
138

PREPARACION DE WAMPOLE

Fortalece el sistema, enriquece la sangre, aumenta la resistencia del organismo contra las enfermedades. El tónico *ideal* para todas las edades.

AGRADABLE AL PALADAR
EN DOS TAMAÑOS — GRANDE Y PEQUEÑO
1490

Podrán estamparse sellos no postales en correspondencia

El Secretario de Comunicaciones, señor Melanio Díaz Soto, atendiendo la solicitud hecha por entidades comerciales de esta plaza, ha autorizado el uso de los sellos no postales, viñetas, etiquetas, etc., los que deberán fijarse en el reverso de los sobres de correspondencia ordinaria, dirigida al extranjero o al territorio nacional, quedando prohibido que dichos sellos y etiquetas se peguen al lado de los sellos de franqueo, ni en ningún otro lugar de la dirección de las cartas.

No obstante, y como medida excepcional, se permitirá usar indistintamente en el anverso y reverso de las cartas ordinarias los sellos o etiquetas no postales que se utilizan usualmente en Navidades, siempre que esa correspondencia se deposite únicamente en el período de tiempo comprendido desde el 15 de noviembre de cada año, hasta el 15 de enero del año siguiente.

Nueva Jefatura Local

En el día de ayer ha quedado convertida en Jefatura local de Comunicaciones, con carácter limitado, la Administración de Correos del Central «Mercedita», en Melena del Sur, provincia de la Habana.

Ingreso por giros..

El Secretario de Comunicaciones ha dado las órdenes oportunas para que sean ingresados en la Tesorería General $13.875.98, por liquidación de utilidades de Giros Postales, en diciembre del año 1936.

LESIONADO

El vigilante 2319 J. León, de la Sección de Turismo, condujo al Primer Centro de Socorro a Norway H. Olsen, tourista y vecino del barco Meana, surto en Puerto, donde fué asistido por el doctor L. García, de una lesión contusa en la región parpebral derecha, de pronóstico leve, que sufrió al resbalar y caer al pavimento, cuando transitaba por la esquina de Zulueta y Virtudes.

HURTO

Francisco Javier Samada, de 21 años y de Luz 57 y Luis Medina Sánchez, de 19 años y vecino de Sitios 126, fueron arrestados por el vigilante 3114 Julio Rodríguez, en la esquina de Habana y Desamparados, por acusarlos Gregoria Pérez La Fé, de Desamparados 34 y Mustiola Sánchez Hechevarría, de 32 años y de Desamparados 36, de haberle hurtado un par de zapatos.

E. P. D.

NUESTRO SOCIO GERENTE

Andrés Canales González

HA FALLECIDO

Y dispuesto su entierro para las 5 de la tarde de hoy, jueves, los que suscriben ruegan a sus amistades se sirvan concurrir a la casa mortuoria, San Benigno 41 (Santos Suárez), para desde allí acompañar el cadáver al Cementerio de Colón, favor que agradecerán.

Habana, 4 de Febrero de 1937.

CANALES HERMANOS

E. P. D.

EL SEÑOR

Miguel Recarey Soneira

HA FALLECIDO

Dispuesto su entierro para hoy, jueves, a las cuatro de la tarde, su viuda, hijos, hermano, sobrinos y demás familiares y amigos, invitan a las personas de su amistad para que les acompañen en el piadoso acto de trasladar el cadáver desde la Capilla de la Casa de Salud "La Benéfica" al Cementerio de Colón, favor que agradecerán.

Habana, 4 de Febrero de 1937.

Generosa de la Barrera Viuda de Recarey, Miguel Recarey de la Barrera, Carmen García de Recarey, José Recarey Soneira, Claudio Seivane, Remedios Mourelle, Manuel y José Soneira, Domingo Recarey, Antonio Alvarez, Dr. Oscar Bonachea, Jesús María Bouza Bello, Faustino Cortina, José Suárez, José María Valea, Dr. Félix Rodríguez García, Dr. Helenio Ferrer, Pablo R. Presno.

NO SE REPARTEN ESQUELAS

M.E.C.D. 2016

GACETILLAS

RIVOLI: JUEVES DE GRAN GALA

Hoy vestirá sus mejores galas el elegante cine «Rívoli», grandioso es el programa combinado para hoy. grandioso por lo extenso y grandioso por la calidad de las películas.

En las tandas que dan comienzo a las 4 y media y 7 y media se llevará a la pantalla la producción interesantísima «Universal», titulada «A sangre y fuego con los gangsters», cinta que muestra cómo actúan los C-MEN del Departamento de Justicia de los Estados Unidos, el episodio seis, de la serie de aviación «Brummond el aviador», «Tres meses de vida» por el genial comediante Edward Everett Hortton y la soberbia y lujosísima joya cinematográfica con argumento histórico titulada «La vida privada de Luis XIV» o «Las mujeres del Rey Sol» que interpretan los más famosos actores europeos: Dorothea Wieck, Renata Muller y Michael Bolmen y presenta los amores e intrigas de la fastuosa corte del Rey Sol, Luis XIV. Los precios para hoy son: 20 centavos por la tarde y 30 centavos por la noche. Los niños a todas horas 15 centavos.

Mañana: «El enemigo jurado» y John Boles y Rosalind Russell en «La Domadora».

El domingo, a petición de las familias del Reparto, se celebrará una grandiosa tanda infantil a las 10 de la mañana exhibiéndose 14 bonitos cartones en colores de Betty Boop, el gato Felix, conejo Blas, Popeye y todos los muñecos que le gustan a los muchachos.

REINA: «CONTRABANDO HUMANO» Y OTRAS

Con la sala llena hasta el tope fueron exhibidas ayer en el bien situado super-cine de Reina y Rayo, teléfono M-2272 y M-4313 las dos producciones que presentó la 20th. Century Fox. Hoy se repetirán y a no dudarlo aparecerá el cartelito de «No hay localidad» vengan temprano y obtendrán asiento. «Chan en la pista» esta producción está interpretada por el famoso detective oriental Warner Oland.

«Contrabando humano» por Claire Trovar y Brian Donlevy.

Ella buscaba emoción, él, noticias. Vean el desenlace final. Los asuntos crtos a proyectarse son el estreno de la revista semanal de la Paramount Sound News y la graciosa comedia en dos partes «Casado con música».

Los precios a igual que siempre serán 15 centavos la luneta hasta las 6 y media y 20 centavos después. Niños 10 centavos y la tertulia familiar 10 centavos.

Mañana: «Dos pares de mellizos». El sábado: «Estudiantina».

RIALTO: «EL SULTAN MALDITO» Y «PICCOLINO»

De extraordinario puede calificarse el éxito que ha alcanzado «El sultán maldito» en el «Rialto». La acción violenta, el asunto original y cautivador, el ambiente exótico, los bellos panoramas de la Arabia miliunanochesca, son atractivos poderosísimos, que el público ha sabido apreciar. Además la interpretación de esta película es admirable, sobre todo por parte del protagonista Nils Asther.

«El Sultán maldito», se exhibe hoy con una magnífica reprisse: «Piccolino», la encantadora comedia musical y coreográfica, en que la estupenda pareja Ginger Rogers-Fred Astaire, se luce como nunca.

La función es continua desde las 2 y cuarto, a los precios de 15 centavos los mayores antes de las 6 y media y 20 centavos después. Los niños 10 centavos a todas horas. Completan el programa el cartón: «La Corte de Neptuno» y un Noticiario.

Mañana: «Dos pares de mellizos», gran éxito de risa por Stan Laurel y Oliver Hardy y «Estudiantina».

LARA: «TUYA SI LA QUIERES». 10 CTS.

«Lara», el más concurrido y elegante cine de la calle de Prado, sito en Prado y Virtudes, con el teléfono M-2421, sigue ofreciendo a diario los programas que son difíciles de igualar, al más popular de los precios: 10 centavos la luneta.

Para hoy, en función continua de 2 a 11 y 30, se anuncian revista, comedia, estreno de la deliciosa y original super-producción: «Tuya si la quieres» con George Raft y Rosalind Russell y estreno de la bellísima, regia y extraordinaria super joya «Herencia de muerte» con Fred McMurray y Silvia Sidney.

Precio: 10 centavos la luneta a todas horas, entre y salga cuando quiera.

Mañana: «Padres a granel» y «Tuya si la quieres».

El domingo: «El general murió al amanecer» «Juntos en la huída» y comedias.

VERDUN: EL TITAN DEL AIRE»

Como de costumbre nos presenta el simpático teatro «Verdún», de Consulado 120, con el teléfono A-9206, un colosal programa que es como sigue:

Un noticiero, un cartón, la maravillosa variedad musical titulada: «Freddie Rich y su Orquesta», y la emocionante e intrigante obra interpretada por Craig Reynolds, titulada: «Presidiarios en fuga», sensacional, y la monumental producción de gran interés y un ambiente emotivo que lleva por título: «El titán del aire» por el coloso de la pantalla Pat O-Brien, secundado maravillosamente por Ross Alexander, una película de espectacularidad, heroismo, amor, intriga.

Los precios que rigen son hasta las seis y media de la tarde, luneta 15 centavos. Después 20 centavos Luneta. Los niños y la comodísima tertulia con magníficas lunetas 10 centavos a todas horas.

Mañana: Fenomenal programa: «El Alcalde del infierno» James Cagney y la obra suprema de la incomparable Kay Francis, que lleva por título «Dame tu corazón».

ACTUALIDADES Y ESMERALDA: REGIOS PROGRAMAS

Regio programa anuncia hoy, el céntrico y confortable cine familiar «Actualidades», de Monserrate 8 y 10. En función continua de 2 a 11 y 30, se exhibe revista, comedia, estreno de la magnífica, regia joya: «Pobre niña rica», creación de la encantadora Shirley Temple y Alice Faye y estreno de la bellísima y original producción: «La novia se va» con Bárbara Stanwyck y Gene Raymond. Mañana: «Por buen camino», «Morir con honor» y episodios.

Muy grandioso es el programa combinado para hoy, por el elegante cine de las familias «Esmeralda» de Monte 242. (Cuatro Caminos). De 2 a 11 y 30, se exhibe revista, comedia, estreno del emocionante drama del oeste: «La guarida del zorro» con Rin Tin, Tin, Jr., estreno de la deliciosa y extraordinaria joya «Esposa anónima» con el favorito Galán Robert Taylor y el episodio 4 de la emocionante super serie: «El caballero fantasma» con Buck Jones. Mañana: «El caballo del pueblo» y «La huerfanita redentora».

MAJESTIC: HOMENAJE A ROBERT TAYLOR. Regalo de fotos

Con las dos más grandiosas producciones del famoso actor de la pantalla el ídolo de las mujeres Robert Taylor y regalo a las damas de fotografías nos presenta hoy, un soberbio programa el coquetón teatro Majestic, de Consulado 116, con el teléfono M-4477, dando comienzo la función a las dos de la tarde con una revista, «La Marcha del Tiempo» número 4. Un cartón, una comedia, la encantadora joya interpretada por Robert Taylor y secundado maravillosamente por Virginia Bruce, titulada: «Lobos de Broadway» y la monumental joya, obra cumbre de Robert Taylor y Joan Crawford, titulada: «La divina coqueta», encantadora, sublime y sensacional joya, que pone de relieve los positivos valores artísticos del incomparable actor, gloria de Hollywood. Los precios que rigen son: Hasta las seis y media de la tarde, luneta o preferencia 10 centavos, después 15 centavos, luneta o preferencia. La comodísima tertulia con magníficas butacas, damas y niños 5 centavos, caballeros 10 centavos a todas horas.

Mañana: Gertrudes Michael y Herberth Marshll en «La segunda mujer» y la famosa pareja Ginger Rogers y Fred Astaire, titulada: «Ritmo Loco». Suprema, grandiosa inigualable.

FLORENCIA: «CAMINO DE LA GLORIA»

«Florencia», el coquetón y favorecido cine de las familias, en San Lázaro y San Francisco, teléfono M-6758, anuncia para hoy, muy regio programa que ha de resultar muy del agrado de sus asiduos.

En función continua de 2 a 11 y 15 de la noche, se exhibe revista, un cartón, estreno de la grandiosa, regia, extraordinaria super-joya: «Camino de la gloria» con Fredric March y Warner Baxter y estreno de la magnífica y original cinta «Noche de tormenta» con Edmund Lowe.

Precios: 10 centavos luneta hasta las 6 y 30 y 15 centavos mayores y 10 centavos los niños después.

Mañana: «Ritmo loco» y «El crimen del Boulevar».

El domingo: «En guerra con la ley» «Ritmo Loco» con Ginger Rogers y Fred Astaire y comedias y cartones.

OLIMPIC: «MUJER, MARIDO Y AMANTE»

«Olimpic», en Línea y B., en el Vedado, con el teléfono F-6263, de la cadena Alvarez-Hernández.

Hoy, en tandas elegantes de 4 y 45 y 9:45, revista semanal y estreno de la grandiosa, conmovedora, regia super-joya «Mujer, marido y amante» con Ruth Chatterton, Walter Huston y otros.

A las 6 y 30 y 8:30, se exhibirá la muy magnífica y colosal producción «Estudiantina» con Hugh Herbert y Walter Abel.

Precios: mayores 15 centavos en tanda y 20 centavos por la noche. Los niños y la tertolia 10 centavos a todas horas.

Mañana: «El bruto magnífico» con Víctor McLaglen y «El rey de los diamantes».

Y el sábado y domingo: grandioso programa co nla maravillosa joya: «Romeo y Julieta».

WILSON: «EL SUEÑO DE UNA NOCHE DE VERANO»

«Wilson», Belascoaín y San Rafael, U-5863; 10 cts. de 1 y media a 6 y media; y 15 cts. después, niños 10 cts. a todas horas.

Hoy, tarde y noche, la comedia especial «Rebelión Infantil» y el cartón especial «Buddy en Africa», y las superatracciones «El sueño de una noche de verano», super espectacular producción joya de la Warner, interpretada por Olivia de Havilland, James Cagney, Joe E. Brown y Dick Powell; y «Zarpas de terciopelo», magnífica atracción especial, interpretada por Warren William, y Claire Todd.

A las 5 p. m. «El sueño de una noche de verano», por Olivia de Havilland y James Cagney y «Zarpas de terciopelo», por Warren William y Claire Todd.

Mañana, «Una hora en blanco», superproducción de la Metro, interpretada por Loretta Young y Franchot Tone; y «Su primera escapada», por Jackie Cooper, José Calleia, y Rin Tin Tin Jr.

El sábado, programa extraordinario con «Romeo y Julieta», gran espectáculo, interpretado por Norman Shearer, Leslie Howard y John Barrymoore, y «La voz que acusa», atracción de aventuras, interpretada por Spencer Tracy y Virginia Bruce.

INGLATERRA: «EL SUEÑO DE UNA NOCHE DE VERANO»

«Inglaterra», San Rafael y Consulado, M-5527; 10 cts. de 1 y media a 6 y media; y 15 cts. después, niños 10 cts. a todas horas.

Hoy, tarde y noche, la comedia especial «Rebelión Infantil» y el cartón especial «Buddy en Africa» y las superatracciones, «El sueño de una noche de verano», grandioso espectáculo, interpretado por James Cagney, Olivia de Havilland, Joe E. Brown y Dick Powell, y «Zarpas de terciopelo» magnífica film, interpretada por Warfren William, y Claire Todd.

A las 5 p. m. «El sueño de una noche de verano», por Olivia de Havilland y James Cagney; y «Zarpas de terciopelo» por Warren William, y Claire Todd.

Mañana, «Una hora en blanco», magistral superproducción, interpretada por Loretta Young y Franchot Tone; y «Su primera escapada» por Jackie Cooper, José Calleia, y el perro Rin Tin Tin, Jr.

El sábado, «Romeo y Julieta» grandioso espectáculo interpretado por Norman Shearer, Leslie Howard y John Barrymore; y «La voz que acusa», sensacional producción, interpretada por Spencer Tracy, y Virginia Bruce.

VEDADO: HOMENAJE A CLARK GABLE

«Vedado», en la calle B, entre 27 y 29, en el Vedado, con el teléfono F-3128, de la cadena Alvarez-Hernández.

Hoy, en tandas elegantes de 5 de la tarde y nocturna a las 8 y 30, magnífico programa de homenaje al favorito actor Clark Gable, exhibiéndose en ambas tandas revista semanal, estreno de la grandiosa e intensa super-producción: «Mares de la China» con Clark Gable y Jean Harlow y estreno de la preciosa, original joya cinematográfica copia nueva «La bailarina» con Clark Gable y Joan Crawford.

Precios: mayores 15 centavos en tanda y 20 centavos por la noche. Niños y tertulia 10 centavos.

Mañana: «Infamia» y «Canta, bandolero, canta» con Nino Martini.

El sábado y domingo: «Dos pares de mellizos» y «El enemigo jurado».

TOSCA: «DOS PARES DE MELLIZOS»

«Tosca», en 10 de Octubre 541, entre San Francisco y Concepción, en la Víbora, con el teléfono I-3099, de la cadena Alvarez-Hernández.

Hoy, en tanda elegante a las 5 y de la tarde y nocturna a las 8 y 30 colosal programa, exhibiéndose revista semanal, estreno de la bella, original y regia cinta «Ana Karenina», con la gran actriz Greta Garbo y Fredric March y estreno de la extraordinaria y graciosa super-comedia: «Dos pares de mellizos» el ultimo gran éxito de los ases de la risa Stan Laurel y Oliver Hardy.

Precios: mayores 15 centavos en tanda y 20 centavos por la noche. Niños y tertulia 10 centavos.

Mañana: «Prisionero en fuga» y «Dame tu corazón» con Kay Francis. El domingo: «La guarida del Zorro», «Dame tu corazón», comedias, etc.

MODERNO: «AYUDAME A VIVIR» CON LIBERTAD LAMARQUE

A petición de innumerables familias vuelve a la pantalla de este teatro la poderosa producción argentina, titulada, «Ayúdame a vivir», de Libertad Lamarque y Florián Delbene; y el estreno Republic, titulado, «El Sultán maldito», de Nils Asther, Adrienne Ames; un cartón-comedia, y un «Paramount News». Los precios son los del segundo turno, 10 cts. 15 cts. y 20 cts. Mañana, regio pre-estreno 20th Century Fox. La maravillosa producción toda en colores, titulada, «Ramona», de Loretta Young, Don Ameche; y «Todo es ritmo», de Harry Roy, Princes Pearl; Los precios del primer turno, 15 cts. 20 cts. y 30 cts.

El domingo a las 9 de la mañana solamente, Shirley Temple en «Princesita de arrabal», con Frank Morgan; y «Sombras siniestras», de Lon Chaney, Jr., Comedias, cartones, revistas. Lunetas 20 cts. Tertulia familiar 15 cts. Niños 15 cts.

El domingo: en matinée, tanda y noche, «Dame tu corazón», de Kay Francis, George Brent; y «El misterio de la capa española», de Helen Twelvetreess, Donald Cook.

NORMA: «CANTO DE AMOR»

Las carteleras del elegante y confortable cine familiar Norma, sito en Concha y Luyanó, con el teléfono X-2021, anuncian para hoy un original y valioso programa, que ha de resultar del agrado de los muchos asiduos a este simpático cine.

En función de tarde a las 5 nocturna a las 8:30 se exhibirá revista, un cartón, comedia, estreno de la formidable y emocionante producción «En honor de un valiente», con Richard Dix y Margot Grahame y estreno de la deliciosa y regia joya musical «Canto de amor», con Lily Pons y Henry Fonda.

Precios: caballeros 10, damas y niños y tertulia 5 en la tanda y mayores 10 y niños 5 por la noche.

Mañana: «Alma de médico» y «Jaque al rey».

El sábado y domingo: grandioso programa con «Irma la mala», en español y «Fugitivos».

MAXIM: «MIS BODAS» Y «MAMA»

Magnífico es el programa combinado hoy por el predilecto y favorito cine de las familias Maxim, sito en Bruzón y Ayestarán, con el teléfono I7049, cuya confortable sala se verá hoy concurridísima.

En tanda y noche se exhibe revista comedia, estreno de la deliciosa y original cinta «Mis bodas», con Claire Trevor y estreno de la magnífica, colosal joya toda en español «Mamá» con la gran actriz Catalina Bárcenas.

Mañana: programa en español con «Mi último amor» y «La cruz y la espada», con José Mojica.

El sábado: comenzando a la 1:30 se exhibe revista, comedia, María Estuardo, reina de Escocia, Rigoletto y episodio 5 de la «El caballero fantasma».

El domingo: «Camino de la gloria», «Vuelo en la frontera», comedia, episodio y cartón.

CUBA Y SALON ROJO: DOS COLOSALES PROGRAMAS

Colosal programa es el que ha combinado hoy el elegante cine familiar «Cuba», de Suárez y Corrales. En tanda y noche se pasa por la pantalla revista, comedia, la emocionante cinta de pistoleros «A sangre y fuego con los gangsters», la emocionante producción de aviación «Retando a la muerte», con Jack Holt Parker y Jack Dempsey. Precios: damas y niños 5 cts. y caballeros 10 en la tanda y mayores 10 y niños 5 por la noche. Mañana «Tres hurras al amor» y «Ayúdame a vivir», (en español.)

«Salón Rojo», el confortable y favorito cine familiar en Monte y Antón Recio, ofrece hoy en tanda y noche gran programa, pues se exhibe en ambas tandas revista, comedia, el drama del oeste «Hacia el oeste», con Dick Feran y éxito del grandioso, intenso, superespectáculo cinematográfico «Adversidad», con Fredric March, Olivia de Havilland y otros. Precios: caballeros 10 y damas y niños 5 por la tarde y mayores 10 y niños 5 por la noche. Mañana: «Carne de cabaret» y «Huyendo del altar».

UNIVERSAL: «SIN FRENO NI LEY»

De plácemes están hoy los asiduos al popular y céntrico cine Universal, de Egido entre Muralla y Sol, pues su Empresa Tic ha combinado un formidable programa.

En función continua de 1 a 11 y 15, se exhibe revista, comedia, estreno del formidable y emocionante drama del oeste «Sin freno ni ley», con Ken Maynard y estreno de la magnífica y colosal producción «Dinero Prohibido», con Chester Morris.

Precios: damas y niños 5 cts. y caballeros 10 hasta las 6 y 30 y mayores 10 y niños 5 después. Tertulia 5 centavos.

Mañana: «Así son los novios» y «Balas o votos».

El sábado: «Suerte a medias», «El avión fantasma» (serie completa) y Los tres primeros episodios de «La mano que aprieta».

BELGICA Y VIOLETA: COLOSALES PROGRAMAS

«Bélgica», «La astucia de Nero Wolfe». Damas y Niños 0.

Un programa lleno de atracciones cinematográficas, es el seleccionado para hoy en este cine de familias, situado en Egido y Corrales, primeramente se estrena un Noticiario, el cartón «Triste prosperidad», la comedia «Sábelo todo», la producción en español «La familia Dressel», por Jorge Velez y por última la interesante producción por Edward Arnold «La astucia de Nero Wolfe», los precios son populares. Mañana la serie completa de «El jinete milagroso», que consta de 33 rollos, empezando la matinée a las 12 y 30. El día 8, «Herencia de muerte» y «Cuesta abajo».

«Violeta», «Mi vida o la tuya», por Shirley Temple. Precios populares.

Un estreno de gran éxito hoy en este cine, se pasa en todos sus turnos cuyo título es «Mi vida o la tuya», con Shirley Temple, y como complemento «El secreto de un alma», por William Collier, Jr., y Sari Maritza. Mañana «El pasado acusa», en español y «Astucia de Nero Wolfe», en inglés. El domingo 7: «Fugitivos».

Una comisión de miembros del Instituto de Estabilización del Azúcar solicita audiencia del Secretario de Hacienda

Se estima que el Gobierno de afrontar en breve la nueva legislación bancaria nacional. Interesan fondos para por el cobro de impueso poder atender a determinados gastos

Una Comisión del Instituto de Estabilización del Azúcar, ha solicitado audiencia del Secretario de Hacienda, con el fin de tratar sobre una petición de fondos, que tiene formulada, para atender a sus gastos.

Esos fondos provienen del impuesto de ocho centavos por saco de azúcar, elaborado y se encuentran en la entidad Bancaria que habrá de acordarse.

Para tratar del asunto en la reunión que se celebre con el Secretario de Hacienda, ingeniero señor Montouliu, también asistirá el Subsecretario doctor Luis Vidal, el Director General de Consultoría, doctor Ricardo Ponce y el Director General de Contabilidad, señor José Luis Beruff Mendieta.

Banca y Seguros

Ayer celebró una entrevista con el Secretario de Hacienda, el de Comercio, tratando ambos de una nueva legislación bancaria, ya que los comerciantes y representantes de las Corporaciones Económicas vienen solicitando opiniones de distintos departamentos del Estado, sin saber cuál habrá de ser en definitiva, la que ha de acordar el Gobierno.

Aprovecharon, también, ambos Secretarios esa reunión para tratar sobre el afianzamiento de los empleados públicos, por haberse dictado resoluciones que se contradicen por una y otra Secretaría.

Cambio en el personal

Interrogado el Secretario de Hacienda, nuevamente, sobre el problema del personal dijo, que estimaba que para mediados de este mes, ya se habrán hecho algunos cambios, pero que estaba actuando para que la remoción de empleados alcance a la menor cantidad posible.

Los ingresos

Según datos facilitados ayer en la Dirección General de Contabilidad, el día 2 de febrero se recaudó por todos conceptos $699 942.91. Desde el comienzo del año fiscal se han recaudado $44.196,176.87.

Pago a los jubilados

En la Secretaría de Hacienda fuimos informados ayer sobre la posibilidad de que al finalizar la semana, se comience a hacer el pago de otra mensualidad a los jubilados civiles, para lo cual se espera el ingreso que corresponde por concepto de la Lotería Nacional, correspondiente al sorteo de ayer.

No se varía el pago de extraordinarios

Según nos informó ayer el Subsecretario de Hacienda, doctor Luis Vidal, no se accederá a la petición formulada por algunas Compañías Navieras con respecto a que sea variado el pago de los trabajos extraordinarios de los Inspectores de la Moneda, que presten servicios en los muelles a la salida de buques con pasajeros.

Estima la Secretaría de Hacienda, que los referidos empleados de la Moneda, no deben prestar sus servicios con el mismo horario de los de la Aduana, que se rigen por una Orden Militar exclusiva.

Beneficio arancelario

En breve será firmado un Decreto Presidencial por el cual será concedida a Noruega el beneficio de la tarifa mínima del Arancel, que se concede a los países que compran a Cuba más del 50 por ciento de las importaciones que hace nuestra República de aquellos otros beneficiados con la rebaja de la tarifa.

Si anulan las deudas de los aliados, los E. U. serán llevados a otro guerra

WASHINGTON, febrero 3. (AP).—El representante democrático por Ohio, Lamneck, hablando hoy ante la Cámara, manifestó que la anulación de las deudas de guerra de los aliados a los Estados Unidos, acarrearía forzosamente al precipitación de la Unión en otro conflicto armado, que considera inminente en Europa, «porque reclamarán nueva ayuda nuestra».

MERRY DEL VAL HABLA DEL MARXISMO EN LONDRES

LONDRES, febrero 3. (Havas).—El ex embajador de España en Londres, Merry del Val, y el marqués del Moral, hablaron hoy ante un grupo de miembros de la Cámara de los Comunes, presidido por Sir Henry Page Croft, acerca de determinados aspectos del marxismo en España. No se permitió la entrada de los periodistas en el salón, alegándose que el acto era meramente informativo y «entre amigos».

FIESTAS PROXIMAS

CLUB COVADONGA: Banquete-homenaje al señor Manuel Pérez Tárano, ex presidente de Sanidad del Centro Asturiano, el sábado, a las nueve de la noche, en su propio local de Cerro 703.

CLUB SOCIAL CELTA: Regia verbena el sábado en su amplia terraza del paradero de la Víbora, amenizada por un jazz band, una orquesta y un septeto. El domingo, otra gran verbena, amenizada por la orquesta Riveiro, un jazz band y un sexteto.

CENTRO VASCO: Brillante velada el sábado en sus salones de Prado 125, altos.

SALONES DEL CENTRO MONTAÑES: Magnífica matinée, el domingo, desde las 2 p. m., amenizada por la Sonora Matancera y la orquesta «Riveiro». Por la noche, gran baile de disfraz.

CLUB «HISPANO-HABANERO»: Verbena de carnaval el domingo, en el Palacio de Villalba, amenizada por Romeu, Belisario, Gloria Matancera, Melody Boys y Quinteto de Tomé.

DEPORTIVO CARMELO: Brillante verbena el domingo, en su espléndida terraza de Línea y 18, paradero de tranvías del Vedado, amenizada por los mejores conjuntos.

LICEO DE MEDINA: Magnífico baile el domingo por la noche, en sus amplios y frescos salones de 23 esquina a D, en el Vedado, amenizado por la aplaudida orquesta Emilio Parada.

SOCIEDAD JOVELLANOS: Matinée de carnaval el domingo, en sus propios salones de amistad 154, con la orquesta Happy-Happy.

JUVENTUD HABANERA: Matinée carnavalesca el domingo, en Miramar Garden, situado en Prado y San Lázaro.

CLUB DEPORTIVO ASTURIAS: Magna verbena el sábado en sus terrenos de Estrella y Subirana, amenizada por Antonio María Romeu, Belisario López, Gloria Matancera y Los Melódicos.

CLUB ESPAÑOL DE ALMENDARES: Grandioso baile de carnaval el domingo por la noche en sus salones de 17 esquina a 6, amenizado por la orquesta de Cheo Belén Puig, el Septeto Bolero y el Quinteto Barcalés. Las damas por invitación. Caballeros, cuarenta centavos.

EL DEPORTIVO ASTURIAS Y SU FIESTA DEL SABADO

El día 6 del actual se efectuara el primer baile de carnaval de los seis que celebrarán los chicos de la sección de recreo y adorno del Club Deportivo Asturias, que comanda el entusiasta señor Mier.

Los conjuntos musicales de Antonio Ma. Romeu, Belisario López, Gloria Matancera y Los Melódicos, son los encargados de ejecutar los bailables.

Auguramos un lleno completo en los espaciosos salones del Deportivo Asturias en tan señalada fiesta.

Prepare su distraz el día 6. Estrellas y Subirana es el lugar de cita. Damas por invitación. Recuerde que el tranvía le deja en la cuadra inmediata.

MATINEE EL DOMINGO EN «MIRAMAR GARDEN»

Las matinées bailables que empezarán a celebrarse el próximo domingo, día 7, en los salones y terraza de Miramar Garden, Prado y San Lázaro, darán comienzo a la una de la tarde si es cierto que el Bando de Carnavales dispone que se terminen a las seis.

Sus organizadores, los componentes de «Juventud Habanera», garantizan la asistencia de Belisario López y su insuperable orquesta, y el septeto Gloria Matancera.

Es grande el entusiasmo que existe entre los bailadores para concurrir desde el próximo domingo a las matinées de «Miramar Garden», que será seguro el lugar de cita de los amantes de Terpsícore. Solamente por servicio de guardarropía pagarán los caballeros. Las damitas tendrán entrada gratis.

SENTIDO FALLECIMIENTO

En el día de ayer falleció en el sanatorio del Centro Gallego el señor Miguel Recarey Soneira, figura altamente estimada en la colonia galaica, donde laboró intensamente a través de largos años. Dicho caballero perteneció a la Asamblea de Apoderados del Centro; fundó el Partido Democrático de los Socios del Centro Gallego, del que también fué presidente; asimismo presidió la colectividad «Calo y Viduido».

El sepelio del señor Recarey se efectuara hoy a las cuatro de la tarde, parriendo el cortejo fúnebre de la casa de salud «La Benéfica» hacia el Cementerio de Colón.

Descanse en paz el alma de tan ejemplar ciudadano, y reciban nuestro sentido pésame su viuda, señora Generosa de la Barrera, su hijo Miguelito Recarey y demás familiares.

CHOQUE

En la esquina de K y 13, Vedado, chocaron el auto 6.298, que guiaba Martín Leunda Andreu, de 35 años, abogado y vecino de J número 255 y el Trans-Bus 38, que guiaba José Ramos Capote, de Montes 130, habiendo sufrido lesiones leves el primero y Laura Barrios Rodríguez, de 56 años que viajaba en su compañía.

SOCIEDADES ESPAÑOLAS

LA COLONIA LUARQUESA EN PLENO TIENE EL PROPOSITO DE ASISTIR AL PROXIMO HOMENAJE A B. PEREZ NORMAN

Apenas lanzada la idea de ofrecer un sincero homenaje de verdadera estimación social, con que el Club Luarqués de la Habana quiere testimoniar a su presidente, señor Benigno Pérez Norman, de manera colectiva, la plena confianza que todos los asociados tienen en su actuación, son muchas las personas, tanto asociadas del Club como no asociadas, que se adhieren a este homenaje, que consistirá en un almuerzo en el Hotel «Los Angeles», el día 14 del presente.

Cuando en el seno de una institución surge un miembro que sabe interpretar los deseos de todos, y llevarlos a feliz realización con energía y honradez, cual es el caso del señor Pérez Norman, como presidente del «Club Luarqués», todos los homenajes parecen pequeños, pero de alguna manera había que demostrarle esta afinidad, y de ahí surgió la idea del banquete, que por anticipado advertimos un éxito rotundo.

No se limitan las actividades del señor Benigno Pérez Norman a regir con eficiencia fuera de toda ponderación, los destinos del Club Luarqués, cuya máxima representación ostenta ya por tercera vez, por unanimidad, pues su campo de acción abarca toda la colonia asturiana, en la que se destaca como uno de sus más genuinos prestigios, habiendo ocupado en el Centro Asturiano, elevados puestos.

Si en el orden social su personalidad tiene pronunciados relieves, en el orden comercial y personal no son menores. Su cumplimiento irreprochable de todos los compromisos, su corrección, su trato exquisito, no exento de energía cuando las circunstancias lo requieren, hacen de él el amigo en quien todos confían, y que deja sentir la verdadera amistad en todo momento.

Así, pues, se espera que el día 14 de febrero, en el hotel Los Angeles, estarán reunidos todos los verdaderos luarqueses, y todos los verdaderos amigos del señor Pérez Norman.

EN LAS CLASES GRADUADAS DEL PLANTEL QUE SOSTIENE EL «CENTRO GALLEGO», HAY APLICACION Y DISCIPLINA

Publicamos a continuación la relación de los alumnos de las clases graduadas de este magnífico plantel de enseñanza del Centro Gallego, que por su conducta escolar y aplicación durante el mes de enero, han merecido la distinción de figurar en el Cuadro de Honor que permanecerá expuesto todo el mes actual en los lugares más visibles de dicho centro docente, para que sirva de estímulo a los estudiosos y despierte la emulación de los que todavía no se han distinguido por esas cualidades:

VARONES:

Primer Grado: Rodolfo Fernández Alfonso, Roque Lariño Sendón, Bernardino Calviño García, Juan Orlando Gómez, Raúl Cambeses Fernández y Antonio Mouriz Rodríguez.

Segundo Grado: Manuel García, Orlando Basanta Oriols, Vicente Roca Nualart, Jesús Lamas Gómez, Severino Sánchez Pérez, Félix Díaz López, Mario Fulgueira López, Antonio Caballero Gómez, Alberto Lichy Negr'n y Alfonso Lorenzo Bedriñana.

Tercer Grado: Julio Méndez Vázquez, Constantino Bóveda Carballo, Manuel Bravo Yáñez, Rosendo Yáñez Eijo, Pedro Vázquez Delgado y Francisco Díaz López.

Cuarto Grado: José Iglesias Conde, Andrés García Rusón, Elías González Rodó, José Carballo, Ramón Fraga López, José Gómez Figueira, José María Casal Alfonso, Angel Villalonga Fontela, José Alvarez Pazos y Eusebio Más Guerreiro.

Quinto Grado: Félix Canda Ojea, Ojea, Claudio García Rodríguez, Manuel Rodríguez Lara, Armando Moure Costa, José García Cela y Alfonso Valcárcel Méndez.

Sexto Grado: Miguel Lebredo, Armando Paredes, José Antonio Vázquez, Ramón Calviño y Antonio Rodríguez.

HEMBRAS:

Primer Grado: Rosa Campos Rodríguez, Andrea Castro, Flora Rodríguez Travieso, Rosa Vázquez Gómez, Marta Núñez Otero y Mirta Núñez Otero.

Segundo Grado: Rita Cabanas Rodríguez, Hilda Rivas Panceirá, Olga Blanco Bencomo, Mercedes Díaz Alvarez, Olga Sobrado Cid, Nury Guimerá Llópiz, Florinda López Martínez, Alba García Moure, Acela García Lado y Alicia Sedes Picado.

Tercer Grado: María Rouco Munmañy, Dolores Díaz Alvarez, Rosario Fandiño Andrés, Aurora Barreiro Peña, Carmen Pena Ramas, Josefa Costa Morandeira, Carmen Couzo Rodríguez, Aurora Rodríguez Otero, Amelia Iglesias Fernández y Sara Lichy Negrín,

Cuarto Grado: Josefa Pernas Dueñas, Caridad García Alvarez, Pilar Varela Varela, Blanca González Lauzán, Mercedes Díaz Fernández, Dolores Sánchez Carrodeguas, Asunción López López, Lucila Hermida Fernández, Carmen Ferreiro López, Josefa Chouzas Uribelarrea, Consuelo Yáñez Paz y Angeles Calvo Prada.

Quinto Grado: Hilda Fraga, Laura Vázquez, Amanda Cupeiro, Concepción Fernández, Paquita Cagide, Antonia Gómez, Carmen Rúa, Felicia González, Angelita Freire y María del Carmen Martínez.

Sexto Grado: Ofelia Villacé, Elena Macías Lamas, Erma Ramos Vázquez, Nieves Pérez Aceiro, Evangelina González, Elsa Pernas Dueñas y María del Carmen Domínguez.

ACTOS PARA HOY

CENTRO ASTURIANO: Junta general ordinaria administrativa a las ocho y media de la noche en el palacio social. También celebrará junta la Sección de Recreo y Adorno.

CENTRO DE VENDEDORES COMERCIALES: Junta de la Bolsa del Trabajo y de la Sección de Recreo y Orden, por la noche en Prado 118, altos.

NATURALES DE ORTIGUEIRA: Reunión de la Directiva y otros muchos asociados, a las nueve de la noche, en el domicilio de la presidenta del Club de Damas, situado en la calle Línea esquina a 22, Vedado, por estar de días tan distinguida dama.

ASOCIACION DE REPRESENTANTES DEL COMERCIO: Junta importante de la Sección de Propaganda a las ocho y media de la noche en los propios salones de Reina número 3, altos.

EL TITULAR DE RECREO DEL «DEPENDIENTES» Y NTRA. CONDECORACION

El nuevo y activo presidente de Recreo y Adorno del Centro de Dependientes, nos honra con la siguiente carta:

«La Habana, febrero 2 de 1937.
Sr. Cándido Posada.
Cronista de Sociedades Españolas.
DIARIO DE LA MARINA.
Estimado amigo:

He tenido conocimiento del acuerdo unánime del Comité Ejecutivo de la Cruz Roja Cubana, a propuesta del doctor Alonso Pujol, presidente de la misma, concediéndole el ingreso en la Orden de Honor y Mérito, de cuarta clase, de la mencionada institución, por sus elevados servicios al bien de la humanidad y en particular por la campaña realizada por usted con motivo de la colecta para las víctimas de la guerra civil en España.

Como con este acuerdo se ha rendido un justo tributo al verdadero mérito de su humanitaria obra, aplaudo a la Cruz Roja Cubana y felicito a usted con toda sinceridad alentándole a seguir conquistando honores tan merecidos como éste.

Atentamente suyo

Dr. Benito Larín y Pelea
Presidente de la Sección de Recreo y Adorno y Orden de la Asociación de Dependientes del Comercio de la Habana.»

UNA MISA EL DOMINGO EN LA QUINTA CANARIA

El próximo domingo, día 7 de los corrientes, con motivo de celebrarse el Día de la Patrona de las Islas Afortunadas, la Virgen de la Candelaria, tendrá efecto en la Capilla que lleva el nombre de tan milagrosa Virgen, en el Sanatorio de la Asociación Canaria, una gran misa solemne a tres capas, con gran orquesta, auspiciada por nuestro compañero Pablo Alvarez de Cañas. Un magnífico conjunto de bellas voces acompañará a la orquesta. Corresponderá hacer el panegírico al admirado orador sagrado reverendo Padre Llaguno.

ACTO BRILLANTE EL DIA SIETE EN EL «VILLALBA»

Magníficos bailes de disfraz celebrarán de 10 de la noche a 5 de la mañana los muchachos del «Hispano Habanero» en los amplios salones y terrazas del Palacio de Villalba y Centro Castellano, de Egido, Monte y Dragones. Esta serie de bailes que consta de 7, comenzará el próximo domingo terminándose el 21 de marzo, siempre con la mejor música de la capital, como las orquestas de Antonio M. Romeu y Belisario López; sexteto Gloria Matancera, el jazz band Quintana Melody Boys y el quinteto Tomé. Estos cinco conjuntos que están contratados para amenizar esta serie de bailes los garantizan los del «Hispano Habanero». No olvide que el tranvía le deja en la puerta del Palacio de Villalta.

ESCRUTINIOS EN TORNO AL REINADO SOCIAL DE LA ESTUDIANTIL CERVANTES

En la pasada semana se llevó a efecto el segundo escrutinio del gran concurso que para elegir la reina social de simpatía viene celebrando la Sección de Propaganda de la «Estudiantil Cervantes». El resultado del segundo escrutinio, en el que triunfó la señorita Amparo Fernández, es el siguiente:

Amparo Fernández, 5.080 votos: Florentina Rey, 2,290 votos; Soledad Villalba, 670 votos.

El resultado actual del concurso, sumados los votos de los dos escrutinios celebrados, es el siguiente:

Florentina Rey, 5.610 votos; Amparo Fernández, 5.246 votos; Soledad Villalba, 2,874 votos; Esther Rodríguez, 2,330 votos; Pura Gallego, 511 votos.

En el baile celebrado el pasado día 27, se hizo entrega a la señorita Amparo Fernández de un precioso pulso y pendantif, como premio por su triunfo en el segundo escrutinio.

Así mismo en dicho baile se hizo entrega a las parejas triunfadoras en el concurso de dominó, de los distintos premios:

José Suárez y Pedro Viola, primer lugar, una copa de plata y dos fajas con sus correspondientes hebillas.

Alberto Darnas y Rolando García, segundo lugar, dos pitilleras.

Luciano Carmona y Manuel Rivera, tercer lugar, dos corbatas.

PROXIMA GRAN VELADA EN EL CENTRO VASCO

Con motivo de la temporada de fiestas que se avecina, el «Centro Vasco de la Habana» organiza diversos actos, entre ellos una velada literario-musical que se efectuará el próximo sábado en sus propios salones de Prado 125, altos.

Entre otros artistas de renombre actuará el tenor Agustín Godoy, quien partirá en breve rumbo a Hollywood y el cual desea pasar una noche inolvidable a sus comprovincianos. Asimismo actuará el laureado Orfeón Vasco, dirigido por el reverendo Padre Iturriaga.

Gran entusiasmo entre los simpáticos elementos de la colonia vasca de la Habana.

MATINEES DE CARNAVAL EN EL CENTRO MONTAÑES

La mejor música de la Habana en el mejor lugar y una entrada absolutamente gratis para bailar por la noche, es lo que se ofrece a los asistentes a las matinées que se celebrarán durante los carnavales en los salones del Centro Montañés, situado en Prado esquina a Neptuno.

Riveiro, la nueva orquesta que se ha captado en poco tiempo la simpatía de todos los buenos bailadores, y la Sonora Matancera, harán las delicias de los asistentes. Las damitas podrán asistir absolutamente gratis y esperar el comienzo del paseo bailando. Los caballeros pagarán una pequeña cuota por entrada y servicio de guardarropía. El tranvía le deja en la esquina del Centro Montañés.

DE «HIJOS DE GOIRIZ»

En reciente fecha renovó su junta de gobierno la simpática entidad galaica «Hijos de Goiriz», quedando constituída en la siguiente forma: Presidente, José Ma. Carreiras; Secretario, Antonio Castro; Tesorero, Jesús Calaza. Vocales: Antonio Paz, Ramón García, Luis Calaza, Manuel Seijo, Avelino Calaza y José Calaza.

PROGRAMA DE CARNAVAL MUY SUGESTIVO EN EL CENTRO DE DEPENDIENTES

La Sección de Recreo y Adorno de la Asociación de Dependientes del Comercio de la Habana, está confeccionando un magno programa de fiestas bailables que habrá de ofrecer a sus asociados durante la presente temporada de carnaval, cooperando con la Comisión Nacional del Turismo para que el presente año sea el más brillante de todos los anteriores, dado el variado y extenso programa de festejos que va a ser llevado a efecto en la capital.

Es por ello que esta Sección, presidida por el Dr. Benito Larín, en colaboración con los miembros que lo secundan, están trabajando con el mayor entusiasmo.

Por otra parte, existe el criterio de la Sección, de atraer a esos bailes el mayor número posible de socios, familiares y amistades, toda vez que será prohibida la entrada a los salones a elemento perjudicial.

Están, pues, de plácemes los asociados del Centro de Dependientes, puesto que tendrán la oportunidad de pasar unas agradables fiestas, dentro de la más íntima y cordial familiaridad social.

OPERACIONES RECIENTES

Ha sido operado recientemente en la gran casa de salud «La Purísima Concepción», de la Asociación de Dependientes, el conocido industrial y hombre de negocios don Gervasio Rey Valea. La operación fué practicada, con la maestría que le caracteriza, por un reputado cirujano, culminando en brillante éxito.

También fué operado Mr. William Berman, alto empleado de la Standard Oil Company.

Ambos se hallan ya en perfecto estado de salud, por lo cual les enviamos cordial felicitación.

ES PRESIDENTE DE HONOR DE LA BENEF. CATALANA, EL SR. J. ROCA SASTRE

Con asistencia de gran número de asociados se celebró la Junta General reglamentaria de la Beneficencia Catalana. Se cumplió la orden del día contenida en la convocatoria, surgiendo debates de gran interés por la elevación de conceptos con que fueron expresados. La Junta conoció la moción que pedía se otorgase el título de Presidente de Honor al ex-Presidente señor José Roca Sastre, haciéndose la proclamación de quien por su amor a la sociedad se ha hecho digno de ese homenaje justo.

Las elecciones se efectuaron aceptando la Junta la única candidatura presentada que proclamó a los dignatarios que siguen para cubrir los cargos vacantes:

Para Vice Presidente, señor Jaime Jurnet Vilas; Tesorero, señor Santiago Arzer Coll. Vocales: José Pi Gispert, Ramiro Tomás Solé, Ramón Vilardebó Aubert, Juan Guarantaliet Parals, Ramón Planiol Arcelós, Eduardo Masdeu Poblet. Suplentes: Sr Luis Cardes Puig, Antonio Compay Gumá, Juan Malivern, Buenaventura de Pons.

Informada la General de los proyectos varios que ofrecieron los socios para conmemorar el centenario de la fundación de la sociedad, se pronunciaron elocuentes discursos justificando la gloria que esta fecha representa para los fundadores, acordándose nombrar una comisión que se reunirá periódicamente para llevar a cabo la organización de los actos propuestos para el año 1940.

Con un aplauso a la Junta Directiva por su aciertos, que se detallan en la memoria anual, se terminó el acto.

PRESIDE A LAS DAMAS DEL CTRO. ASTURIANO LA SRA. M. RODRIGUEZ DE GRANA

En la reunión celebrada por el Comité de Damas, bajo la presidencia del vicepresidente de Asistencia Sanitaria y presidente de la Comisión de Asistencia a la Mujer, señor Anselmo García Barrosa, después de tomar posesión el Comité de Damas, se procedió a elegir la Mesa del mismo, que ha quedado constituída en la siguiente forma: Presidenta, Modesta Rodríguez de Grana; Vicepresidenta, Providencia Peón González; Secretaria, Pura Pita de Rodríguez Presno, y Vicesecretaria, Antonia Rodríguez González. La Junta Directiva ha sancionado estos nombramientos.

La Presidenta es persona de grandes merecimientos sociales y ha estado dedicada continuamente a laborar por el auge de la institución y el mejoramiento de la asistencia a la mujer; el tacto y la mesura son cualidades innatas en ella. La Vicepresidenta responde totalmente al cargo que ocupa. La Secretaria y la Vicesecretaria son, también, elementos muy valiosos.

Por tanto, se espera que alcanzará nuevos rotundos éxitos este simpático organismo, en cuya presidencia ha figurado hasta ahora la incansable y distinguida señora Victoria Martínez de Suárez.

BAILE DE DISFRAZ EL 7, EN PRADO Y NEPTUNO

Los bailes de disfraz que organizan para esta temporada los muchachos del Club Apolo, serán con careta, pudiéndose concurrir también de sala.

Tendrán por escenario los salones del Centro Montañés, Prado y Neptuno, y se celebrarán exclusivamente por las noches, durante las horas comprendidas en las disposiciones del Bando de Carnaval.

La orquesta de Antonio María Cruz, que toca el ritmo de Belisario López, y el septeto Nacional, de Piñeyro, tendrán a su cargo los bailables.

El local del Centro Montañés es el indicado para presenciar desde sus balcones los paseos y comparsas, que serán este año por las noches. Los caballeros pagarán por servicio de guardarropía solamente.

DE «HIJAS DE GALICIA»

Han transcurrido tres días del presente mes de febrero y ya el departamento de inscripciones de la sociedad «Hijas de Galicia», ha notado gran aumento en las listas sociales.

A ciento nueve ascienden las nuevas inscripciones registradas, las que se descomponen en la siguiente forma: 79 de asociadas de número, 3 de bajas levantadas y 27 de socios menores.

La mayor cantidad de estas inscripciones se registró el día 2 de los corrientes, al ingresar 62 nuevas asociadas.

Cartas de naturalización
Matrimonios, divorcios y toda clase de asuntos legales, se despachan rápidamente en el Bufete de RIVERO.
Abogado y Notario, Dr. Felipe Rivero.
CHACON No. 25. Teléfono M-1472

E.C.D. 2016

De los Juzgados de Primera Instancia

Condenada la sucesión de Eduardo Rodríguez a pagar $3,500.00

En el juicio ejecutivo seguido por la Junta Liquidadora del Banco Español de la Isla de Cuba contra la Sucesión de Eduardo Rodríguez, el Juez de Primera Instancia del Norte, ante el Secretario Francisco Lanza, dictó sentencia mandando seguir adelante la ejecución despachada contra los bienes del deudor hasta hacer trance y remate de los mismos y con su producto entero y cumplido pago a la ejecutante de la suma de $3,500 mas los intereses legales.

Procedimiento sumario hipotecario

En el Procedimiento Sumario Hipotecario establecido por Pedro Sánchez Batista contra Felipe y Pedro Gutiérrez y Coya el Juez de Primera Instancia del Este ante el Secretario doctor Silvio E. Perdomo dictó providencia disponiendo se lleve a efecto el traslado que dispone el Art. 79 de la Ley de Moratoria Hipotecaria vigente a los demandados, por término de ocho días, librándose al efecto el oportuno exhorto al Juez de Primera Instancia de Almendares.

Concluso para sentencia.

El Juez de Primera Instancia del Este dictó providencia con fecha de ayer en el juicio de divorcio seguido por José Entralgo y Valdés contra Isolina Fernández disponiendo se traigan los autos a la vista, de conformidad con lo solicitado para dictar sentencia.

Dos sentencias de divorcios

El Juez de Primera Instancia del Oeste, ante el Secretario Eduardo Daumy se dictó sentencia ayer en los autos del juicio de divorcio seguido por Teresa del Carmen de la Campa y López contra Emilio Félix Battle y Gómez declarando con lugar la demanda y en consecuencia disuelto el vínculo matrimonial existente entre ambos cónyuges, disponiendo que los hijos habidos del matrimonio queden al cuidado del padre.

—El propio Juez del Oeste, ante el Secretario Daumy dictó sentencia ayer declarando con lugar la demanda de divorcio establecida por Carmen Peña y Fernández contra Restituto Calvo y Cano y en consecuencia disuelto el vínculo matrimonial existente entre ambos.

Juzgado de Primera Instancia del Oeste. Secretaría a cargo del señor Francisco Baños.

—En las diligencias preparatorias de la vía ejecutiva seguidas por Sinclair Cuba Oil Company S. A. se se manda citar a la Compañía Azucarera Central San Francisco S. A. para que el día 16 de febrero comparezca en el Juzgado a llevar a efecto el reconocimiento de la firma de una letra de cambio.

—En la demanda de divorcio que sigue Juan Ramón Carreño y Sánchez contra Irene Angela Ibarria y Valdés se admite la demanda y dispone el emplazamiento de la demandada, para que se persone dentro de nueve días.

—En la demanda de desahucio seguida por Gregorio Usategui y San Pedro contra María Josefa Aguirre y León se dictó sentencia declarando con lugar la demanda y condenando a la demandada a que en el término de quince días desaloje la finca Teniente Rey 73 y 75.

Relación de los asuntos civiles turnados ayer.

Exhortos: De Pinar del Río en mayor cuantía por León Cuervo Rubio contra Minas de Matahambre S. A., al de Almendares.

De Marianao en divorcio por María Luisa Molina contra Arturo Caro, al Este.

Pensión de veterano: Agueda Torres, conocida por Agueda Farés y Xiques, al de Almendares; Sabas Mesa y Mesa, al Centro.

Inscripción de nacimiento: Julia Torres Carballo, al Este; Francisco de las Mercedes Loraiz y Riquelme, al Sur; de Sergio Lugo Fernández, al Norte; Sonia de la Caridad González, al de Almendares; Fernando Sánchez y Rodríguez, al Centro; Raimundo González al Sur.

Declaratoria de herederos: Patricio Illas al Oeste; Esteban Montalvo, al Centro.

Quiebra: De Lavín y Gómez solicitada por Sinclair Cuba Oil Company, S. A. al de Almendares.

Apelaciones: Crusellas y Cía. S. A. contra O. Rubio y Hernández al de Almendares; Marino Lamar contra Elena Valdés al Este; Horacio Hernández contra Joaquín Sarría, al Centro.

Recíproco disenso: Graciliano Rodríguez Cordero y Luz María Nay y Rodríguez, al de Almendares; Jorge Martínez Barreras y Mercedes Pérez Blanco al Oeste.

Divorcios: Crispín Alfonso y Alfonso contra Rita Nicolasa Nayte y Camacho, al de Almendares; Ofelia E. Núñez Díez contra Alejandro Leopoldo de la Teja y Castillo al Sur; Tomasa Hernández Mesa contra Lorenzo González Pérez al Centro; Emma Pérez Guzmán contra Amasvindo Sampedro y Nay, al Oeste; Manuel Leónides Fuego y Gómez contra María Gregoria Serantes y Montana, al Este; atPricio García contra María Berdazo y Franco al de Almendares; Jorge Navarro y Carranza, contra Josefina Ruiz y Cisneros, al Oeste.

El ex-pelatero Mendieta

Ayer tarde ingresó en Tiscornia, hasta tanto se resuelva su situación, el explayer de base-ball cubano, señor Inocente Mendieta, que ha sido repatriado por el Cónsul de Cuba en Tampico, pues ha perdido la razón.

SUPRIMA

Los dolores periódicos

Un sufrimiento intenso es malo para el sistema nervioso. Alivie sus dolores con las tabletas SALICON. Al mismo tiempo resguardan su salud, suavizan sus nervios, y le hacen a usted más atractiva, más deseable y más eficiente en su trabajo. SALICON alivia rápidamente el dolor y es inofensivo. Llévelo siempre en su cartera, mientras dure el padecimiento. Pídalo a su Boticario.

Emponzoñamiento Quemadura del sol Excoriación Picazón

Se alivia el sufrimiento y se acelera la curación con

Resinol

En esta fecha, que le deseamos de grandes satisfacciones, cumple ocho años de edad la graciosa niñita Tita González Pagés, hija del coronel Angel A. González, Jefe de la Marina de Guerra Constitucional y de su bella esposa Esther Pagés. Felicidades.

¡BUENA NOTICIA PARA LAS PERSONAS DÉBILES, AGOTADAS, NERVIOSAS, FLACAS!

¡A POCO COSTA PRUEBE LA EXCELENCIA DEL YODO!

En Una Semana, el Yodo de una Planta Marina en el Kelpamalt debe darle Energías inagotables, Firmeza de Nervios y muchas libras de Carnes Firmes y Sanas Sin Usar Drogas

Kelpamalt, nuevo concentrado mineral del mar, ataca y corrige una de las causas fundamentales de la debilidad, la delgadez y el estado de nerviosidad y agotamiento—LA FALTA DE YODO EN LAS GLANDULAS. Cuando estas glándulas no funcionan correctamente la mejor alimentación del mundo no le beneficia, no se transforma en carnes. El resultado es que permanece Ud. flaca, débil, nerviosa.

La glándula principal—la que regulariza el peso y la vitalidad del cuerpo —necesita siempre una porción determinada de yodo — YODO NATURAL ASIMILABLE — que no debe confundirse con los yoduros químicos que con frecuencia son tóxicos. Sólo cuando el organismo recibe una porción adecuada de yodo puede Ud. regularizar el metabolismo — proceso fisiológico que convierte los alimentos digeridos en carnes firmes, en nuevas energías y fuerzas.

Para obtener este mineral valioso en forma conveniente, concentrada y asimilable, tome Kelpamalt, reconocido hoy en el mundo como la fuente más rica de esta preciosa substancia. Contiene 1300 veces más yodo que las ostras consideradas hasta hace poco como la mejor fuente. 6 tabletas contienen más YODO NATURAL que 486 lbs. de espinaca ó 1387 lbs. de lechuga.

Haga este experimento con el Kelpamalt. Primero pésese y vea por qué tiempo puede Ud. trabajar o caminar sin cansarse. Luego tome 3 Tabletas de Kelpamalt con cada comida por una semana. Luego vuelva a pesarse y a hacer el mismo experimento. Notará cómo puede trabajar y caminar más sin cansarse. Comerá y dormirá bien y se sentirá mejor; se llenarán las depresiones que afean su cuerpo y aumentará 5 lbs. en la primera semana. Su médico aprobará este método. Kelpamalt cuesta poco. Pruébelo hoy. De venta en las buenas farmacias.

Comparación de los Minerales en el KELPAMALT VS. VEGETALES

3 Tabletas de Kelpamalt Contienen

Más hierro y cobre que 1 lb. de espinaca, 7½ lbs. de tomates frescos, 3 lbs. de espárragos.
Más calcio que 1 lb. de coles.
Más fósforo que 1½ lbs. de zanahorias.
Más azufre que 2 lbs. de tomates.
Más sodio que 3 lbs. de nabos.
Más potasio que 6 lbs. de habichuelas.
Más magnesio que 1 lb. de apio.

Tabletas **Kelpamalt**

COMO LOS MINERALES PRECIOSOS DEL KELPAMALT AUMENTAN EL PESO Y MEJORAN LA SALUD	Su abundancia de	CORRIGE
	Yodo	Papera, delgadez, desgaste, piel manchada, metabolismo defectuoso, nervios.
	Hierro	Anemia, dolores de cabeza, debilidad.
	Cobre	Anemia, pérdida de vigor.
	Calcio	Molestias del estómago, raquitis, eczema, deterioro de dientes durante la preñez.
	Fósforo	Agotamiento mental, crecimiento subnormal.
	Sodio	Desórdenes de los riñones, estómago y vejiga, reumatismo.
	Potasio	Acidez, corazón delicado, estreñimiento.
	Magnesio	Enfermedades de la piel, piel defectuosa.
	Azufre	Estreñimiento, desórdenes de la sangre y el hígado nerviosidad.
	Manganeso	Anemia, gota, debilidad general.

Agentes exclusivos y Distribuidores:

ADOLFO KATES E HIJO

Aguacate 118-120. Tel. A-8340. Habana

INSTITUTO OFTALMICO NACIONAL

CLINICA DE OJOS

DR. ENRIQUE CUELLAR DEL RIO

DIRECTOR OCULISTA

Consultas 9 a.m a 7 p.m. REINA No. 83. Teléfono M-7766

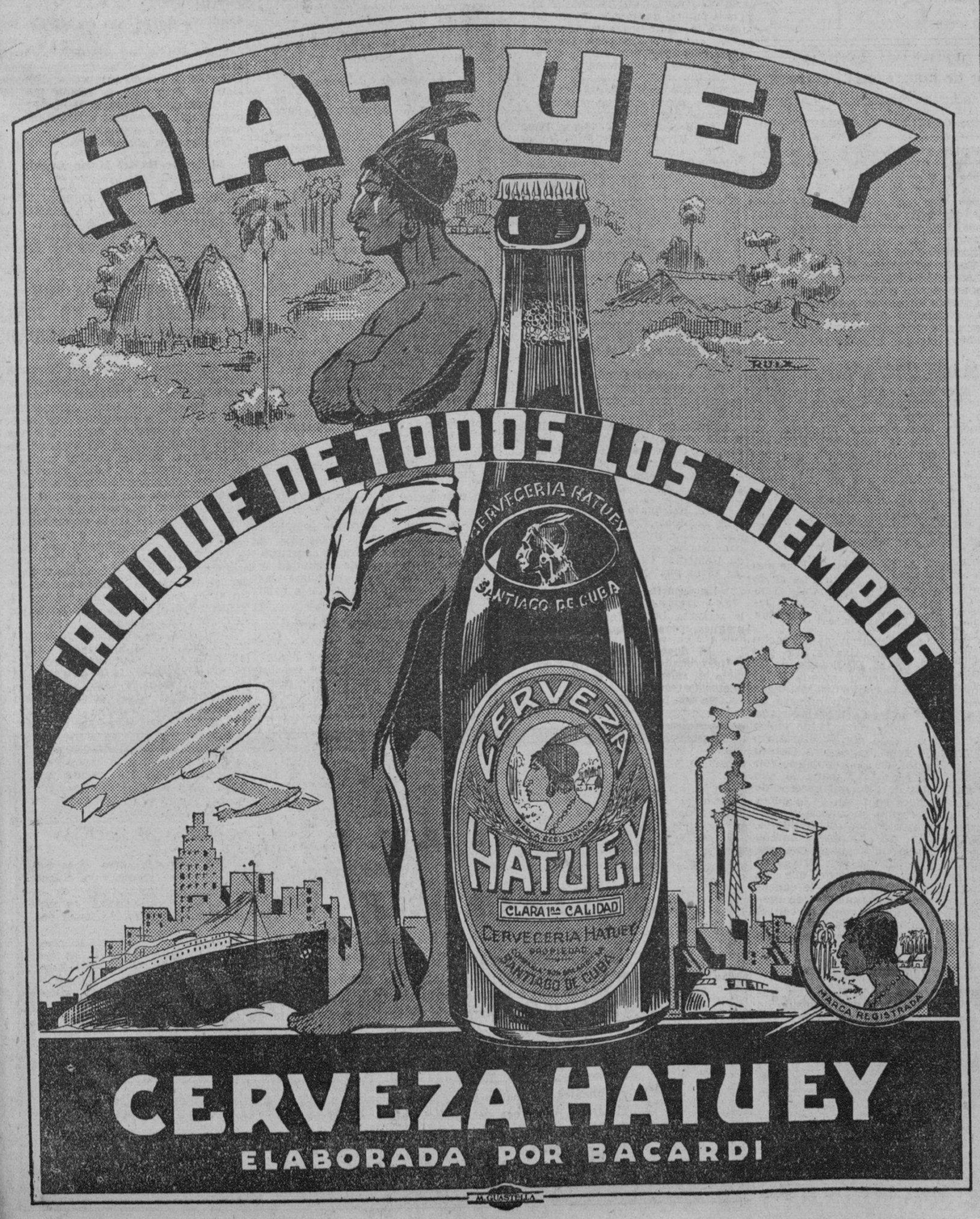

CRONICA HABANERA

EN EL CINE TRIANON

Día extraordinario el de ayer en «Trianón», el elegante y bello cine de la calle Linea, que tan favorecido se ve a diario por nuestras familias.

Se estrena allí la maravillosa y exquisita producción «El jardín de Alá», tan esperada y que gustó muchísimo.

Está filmada toda por el nuevo procedimiento de technicolor y en su interpretación se destacan Charles Boyer y Marlene Dietrich.

Además se exhibió la hermosa cinta «Nueve días reina», por Nova Pilbeam.

Hoy se repiten estas dos cintas.

Entre las señoras que asistieron ayer, se encontraban las siguientes:

La Marquesa de Du-Quesne.

La Marquesa de Alta Gracia.

Micaela Mendoza viuda de Carrillo María Teresa Freyre de Mendoza, Ninina Justiniani viuda de Menocal, Josefina Justiniani de Loredo, Mirta Martínez Ibor de del Monte, Lolita Rams viuda de Gaye, María Isabel Gutiérrez viuda de Alamilla, María Ojea viuda de Guzmán.

María Reboul viuda de Zorrilla, Concepción Villasuso viuda de Fernández, Mina Altuzarra de Pérez Chaumont, María Vivanco viuda de Gómez Mena, Pilar Martín viuda de Blanck, Virginia Salcines viuda de Viadero, Angelina de Embil.

Cristina Kindelán de Mendoza.

Andrea Hernández de Barreras.

Margarita Betancourt viuda de Lora, María Trempson viuda de Betancourt, María Esperanza Bernal de Bernal, Aída Sánchez de Muñoz, María Antonia Alcocer viuda de Dumás, Hortensia Morales viuda de Riquelme, María Eugenia Alvarez de la Campa de Fuentes, Luz Monteverde viuda de Goudie, Carmen Casuso de Pollack, Ernestina Ordóñez de Contreras, María Isabel Pardo de Solberg.

Alicia Nadal de Menocal.

Lily Morales de Coroalles.

Cuca Alfonso viuda de Lawton, Silvia Párraga de Martínez Zaldo, Perlita Fowler viuda de Truffín, Beba Almagro de Menocal, María Sánchez de Lamar Roura, María Romero de Vietes, Delia Nadal de Ferrer, Hortensia Arroyo de Castellanos.

Hortensia Carrillo de Almagro.

Magdalena Hernández de Pujals, Gloria Sánchez de Tamargo, Matilde Selles de Fernández, Ada Espinosa de García Bango, Gloria Castella de Barrios, Augusto de la Cova de Ramírez León, Usenda Deus de González Labarga, Carmen Martínez Pedro de Gamba, María Albarrán de Presno, Estela Gamba de Juncadella, Nena Gamba de Zaldo.

Elenita Pollack de Aguilera.

María Teresa de Varona, María Josefa Supervielle de Aguilera, Leonor Barraqué, Estela Riva de Blanck, Consuelo Carral de Jiménez Rojo, Florinda Jardines de Viamontes, Bibi S. de Salas, Nina Cowley de Rodríguez Morini, Mary Ferrada de García Entrialgo, Floraida Fernández Reboul de Tolón Victoria Bravo de Quiroga, Zoila Noroña de Reyes, Rita Alvarez Maruri de Somoano.

Raquel Montoulieu de Sánchez Batista.

Nena Nodarse de Beltrán, Margot del Monte de Cruz, Elvira Pérez de Errasti, María García Nava de Guerrero, María Luisa Delgado de Alexander, Adelina Sepúlveda de Díaz Ossa, Chepita Rodríguez de Valverde, Gloria Ariosa de Almagro.

Guillermina García Montes de Gómez Waddington.

Isis Ortíz de Aguilera.

Lolita de la Torre de Candía, Nenita Rodríguez de Rodríguez, Esperanza Verdes de Ortega, María Antonia Bonnet de Domínguez, Yoyín O-Farrill de Mendieta, Fabiola de Arriba de Botet, Lucía Larrea de Aixalá, Petite Snard de Pina.

María Teresa Aixalá de Entrialgo.

Carmen Cerra de Fernández Villasuso, Nena Fernández Villasuso de Ros, Mercy González Fantony de Lecours, Rosita Pina de Torres Viera, Cuca Inclán de Hevia, Sara Johnson de Aguilera, Silvia Menocal de Adriaensens, Mercedes Menocal de Hernández.

Lillian Gómez Mena de Fanjul.

Margarita Zayas de Rabel.

Sara Johnson de Aguilera.

María Vianello de Gutiérrez, Carmen Gómez Mena de Arenas, Margarita Mendoza de Miyares, Toña Ruano de Falla, Gloria Ruiz de Cárdenas, Graziella Font de la Guardia, Margot Patterson viuda de la Riva, Henriette Darrienhort de Juan, Sofía Zorrilla de Juliá.

Consuelo Ferrer de Palma.

Georgina Ebra de López Oña, Olga Oliva de Montalvo, Adelaida Parodi de Ramírez Olivella, María Emilia Santamarina viuda de Loy, Silvia Gross de Pavón, Paulina Martinó de Goizueta, Margarita Vadía de Carbonell, Betty Paz de Posada, Sarita Castro de Sánchez Bollo, Cuca Unanue de Valdés Rodríguez, Margot de Castro de Martínez.

Celia Bernal de Cifuentes.

Ana María Sánchez Crusellas de Gómez.

María Teresa Collazo de Morales, María Teresa Ledón de Torriente, Guillermina Pérez Fernández, Yiyina de Cárdenas de Romney, Josefina Fumagalli de Fernández Busquet, Nena Buzzi de Jiménez Rojo, Silvia Vietes de Maxwell.

Onelia Valdés de Gallardo.

María Eugenia Aiguesvives de González del Pozo, Isolina Cano de Henares, Patria Pina, María Aurora del Cañal de Salcedo, Conchita García de García, Mrs. Adolfo Kates.

Silvia Gamba de Gómez Loredo.

Rosario de Cárdenas de Pérez de la Riva, María Antonia de Cárdenas de Sánchez Oyarzún, Raquel Sánchez Montoulieu de Hevia, Matilde Sánchez Montoulieu de Sorzano, Zaida Carrera de Fernández Reboul, Carmela Caballero de Quesada, Esther Rodríguez de Begueristain, Rosita Fabar de Rodríguez Penín, Margot Hidalgo Gato de Solís, Carmita Oyarzún de Miyares, Dulce María Núñez, Dinorah Boyez de Alexander, Aimée Mendizábal de Suárez, América Balsinde, Esmeralda Piedra de Liaca, Piedacita G. Sarrain, Lolita Guerra de Nogueira.

Terina Losa de Diago.

Lolita Morera de García Alonso, Margot Jorge de Rodríguez Walling, Silvia Durañona de Morales, Daisy Curbelo de Reció, Florita Argüelles de Alvarez, Amparo Sánchez Oyarzún de Hernández, Aurorita Garcís Fría de Areces.

Beba Larrea de Alonso Patiño.

Mina Alvarez de Mora.

Lourdes López Góbel de Méndez Capote, Guillermina M. de Boza, Ofelia Valverde de Rodríguez, Rosita Maresma de del Cristo, Nena Bolado de Greñas, Enriquetica González Langwith de O'Farrill, Raquel Rigol de Galbis.

Josefina Villaverde de Aldrei.

Esperanza Solís viuda de Aguiar, Alicia Miranda, María Antonia Mazón de Castro, Julia Castro de Castro, Carmela Perdomo de Roca, Graciela Rodríguez Cáceres de Sánchez Zayas, Chita Diehl de Pollack.

Y Alina Freyre de Hidalgo Gato.

Señoritas·

María Luisa Mendoza, María Luisa Menocal, Josefina, Ofelia y Luisa María Morales de los Ríos; Virginia Sanguily, Cusa y Gloria Carrillo; Elena Montalvo.

María Antonia Morales.

Bebita Lasa.

Aidita Muñoz, Ninina y Ofelia Gómez de Molina, Madeleine Menocal, Loló Goitizolo, Cristinita Castellví, Andreita Hernández, Josefina Ebra, Beatriz Aguiar, Adela María y Marta de la Torre; Adriana Maduro, Margarita Dumás, María Luisa de Cárdenas.

María Elena Alvarez Pedroso.

Caridad López Serrano.

Madeleine Gaye.

Silvia Pérez de la Torre, Chela Oliva, Irma Pereda, Teté Reyna, Silvia García Navas, Anisia Meruelos, Panchita Steegers, Daisy Gutiérrez Rams, María Teresa Freyre.

María Cristina Casteleiro.

Loló Suero, Adelaida Gutiérrez, Ofelia de la Cruz, Georgina Martín, Magda Urruela, Rosa María Zaldo, Alicia Valiente, Silvia y Lydia Pou, María Teresa y Carmita García Montes; Alicia Menocal, Marta Washington, Ofelia Freyre.

Yolanda Lima.

Gilda Morales.

Hortensita Colás, Hilda y Teté Fernández Sellés; Graziella y Lillian Díaz; Carina de Posada, Carmen Luisa y Marietta Aenlle; Anita, Ada y Graziella de Blanck.

Flora María Lamar.

Cecilia Portuondo, Thelma Salas Minín Abello, Graziella Ruiz Herrera Silvia Díaz Balsinde, Carmita Andreu, Carmita y Fina Montero; María Elena Candia, Virginia Galán, Ninina de los Reyes, Lidia Fuentes, Graziella Calderón, Felicia y Adelaida Pérez Stable y la encantadora Addie Machado.

Lilita Montalvo.

Berta Gutiérrez Vianello.

Oria Albarrán, Mercy Gastón, Lucila y Delia Salcedo; Cuca y Alicia Videla; Beba Menéndez, Susana de Juan, Carmelina Solís, Silvia García Fox, Fina Contreras.

María Herminia Alvarado.

Gloria y Josefina Loredo.

Josefina Freixas, Gisela García Espinosa, Mimí Sánchez, Odette Posso, Fita y Odette Kohly; Graziella Alfonso, María Elena, Rosario y Marta González Labarga.

Lolita y Peggy Coroalles.

Gloria Barrios.

Elisita Montoro.

Nora Valencia, Otilia Ruz, Carmelina Lluriá, Andina Buzzi, Hortensita Tapia, Pilla Perea, Graziella Fresneda, Graziella y Elena Ponce; Aristela Ruiz.

Carmita y Dulce Pella.

Pilar y Josefina Lombillo; Silvia Linares, Teresa Pujals, Regina Pando, Meche Larrondo, Carmina Rodríguez Bacardí, María Pérez Díaz, Mahelya Sánchez Parra, Esperancita Suárez, Angélica Sánchez Zayas, Marta Santamaría.

Lourdes Argüelles.

Esperancita y Hortensia Bernal.

Rosita, Margarita y Enita Rayneri; María Victoria Quiroga, Olga Díaz, Nené Mendizábal, Elsie Goudie, Josefina Giménez, Ofelia Rodríguez, Nena Ramírez Olivella.

Peggy Smith.

Minilia Pérez Chaumont.

María Luisa Alexander, Poupée Puig, Mina Errasti, Silvia Aragón, Elena Godoy, Laura de Solo, Lolita Meza, Elena de Solo, Elvira Cumbraus.

Ada Bosch.

Ameriquita García Granda, Olga Cuéllar, Lidia Bustillo, Julita y Nena Greñas, María Cristina y Elvia Alderi; Chichí Cairi, María Eugenia y Conchita García; Julieta de Cárdenas, María Isabel Pino, Josefina y Marta Peña; Mayita y Lala Solaún; Margot Lora Betancourt y Josefina de la Cotera.

EN EL COUNTRY CLUB. — Como todos los miércoles primero de mes, ayer hubo almuerzo de señoras en el aristocrático Country Club de la Habana.

Después del almuerzo se jugó bridge, prolongándose el juego hasta avanzada la tarde.

Entre la concurrencia citaremos las siguientes damas.

Ofelia Brito de Menocal, Elena Pollack de Aguilera, Mrs. A. Haas, Mrs. L. Haiblum, Ofelia de Castro de Martínez, Manolita Bravo, Ondina de Armas de Pantín, Georgina Menocal de Sardiña, Luisa Carlota Párraga, Sylvia Párraga de Martínez y Anita Sánchez Agramonte viuda de Longa.

Mrs. W. Sotolongo, Mercedes Sotolongo viuda de Bulnes, Mrs. L. Lender, Mrs. Dayton Hedges, Mrs. H. Boocock, Mrs. James D. Hedges, Miss Dorothy Delcher, Mrs. H. Coleman, y Mrs. W. Bilton Manne.

Condesa de Revilla de Camargo, Hemelina López Muñoz de Lliteras, Carola Olavarría, Mrs. Lina Bonollo, Miss Eillier Freidell, Mrs. W. Duke, Mrs. Stanwood y Mrs. M. Lazo.

Mrs. W. P. Taylor, Mrs. C. S. Vanderbeck, Mrs. H. G. Wilson, Mrs. Miguel Arango, Mrs. Hames A. St. Amour.

Lolita de la Torre de Kohly, Rita María Arango de O-Naghten, Lola Pina de Larrea, Nina Reina de Ariosa, Nena Ariosa de Cárdenas, Carmen Sánchez Galarraga de Alfonso, Ruth Stewart, Lala Lainé de Salazar, Lolita Recio de Goytizolo, Graziella Maragliano de Franchi Alfaro Rosita Cadaval de Rayneri, Celia Comas de Hidalgo Gato, Elisa de la Torre de Montoro, Conchita Bosque, Conchita Morales de García Montes, Carmelina Laurrieta de Fondón y Graziella Heydrich de Madán.

Elisa Herens, Frances Sutton, Armantina Rodríguez Cáceres, Nono Larrea, Macusa Larrea y Virginia Haggis.

Emilia Aguilera de Johnson, Cuca Sánchez de Ovies, María Teresa Falla de Batista, Conchita Pla, Elena Lobo de Montoro, Grace Pantín de Arellano, Isabel Falla de Suero, Cuca Sánchez de Sánchez, Anaís Sánchez de Echevarri, Ofelia Freyre, Ana María Sánchez de Goicoechea, Teddy Carrillo de Sánchez, Matilde Alvarez de Sánchez, Graciella Sánchez de Villada, y Graciela Tarafa de Cintas.

Mrs. Harris Harragin, Miss Dorothy Harragin, Mrs. Taylor y Mrs. W. Lonsdale.

Cuca Portela de Villalba, Mary M. de Gómez Cueto, L. Alvarez de Ochoa y Lolita de Varona.

Julia Heymann de Menéndez, Josefina Pola de Mesa, Celia Heymann viuda de Recio, Herminia Rodríguez viuda de Argüelles y Zonia de Mesa, Rosa María Zaldo, Mercedes Carrillo, Loló Suero y Celita Hidalgo Gato.

María Vázquez de Smith, María Usabiaga de Barrueco, Cuca Blanco viuda de Laurrieta, y Hortensia García de López.

Mrs. R. V. Waters, Mrs. W. Robinson, Mrs. Evelyn Wilson, y Mrs. A. Díaz, Mrs. J. Machcek, Mrs. Geo Rodríguez.

Mrs. Pogolotti, Mrs. Rosenthall, Mrs. C. Sutton y Mrs. James Bermett.

Mrs. L. del Monte, Mrs. J. H. Michener, Mrs. H. Schweiger, y Miss Lydia del Monte.

Rosa Herrera, Carola Panerai, Adriana Lancís, Ena Bermúdez, Angélica Lancís de Santamaría y Adriana Martínez de Hevia.

Resultó animadísimo el almuerzo de ayer.

OPERADA.—En la mañana de ayer ha sido operada de apendicitis en la Asociación Cubana de Beneficencia la bella señorita Silvia Alba Betancourt.

Dicha operación la practicó con éxito satisfactorio el joven y notable cirujano doctor José Lastra.

Un pronto restablecimiento le deseamos.

Luis DE POSADA.

LA MAS ALTA EXPRESION DEL ARTE

Muebles finos, Joyería, Objetos de Arte y Tapicería

Cada artículo una creación

Joyería y Mueblería

'La Esmeralda'

San Rafael No. 1 y San José No. 2. M-1373.

OFTAL GOTAS BOSQUE

FORMULA

Sulfato de zinc	0.03
Adrenalina, solucion al milesimo	2.00
Solucion de Oxicianuro de Hidrargirio al 1 por 5,000	25.00

Precioso remedio como antiseptico, astringente, descongestivo y vaso constrictor aplicable a distintas afecciones de los ojos: irritacion, inflamacion de los parpados, conjuntivitis, pequeñas lesiones de la cornea, contra los daños de la luz intensa, etc, etc.

Una o dos gotas usadas tres veces al dia salvo otra indicacion medica, le libraran de estas molestias de la vista.

LABORATORIO DEL DR. BOSQUE

TEJADILLO 58 HABANA.

Radio Emerson

Emerson Radio and Television

PARIS-LONDRES-BERLIN...

LO QUE UD. QUIERA...

POR SOLO

$ 20.00 *entrada y*

$ 9.00 *mensuales*

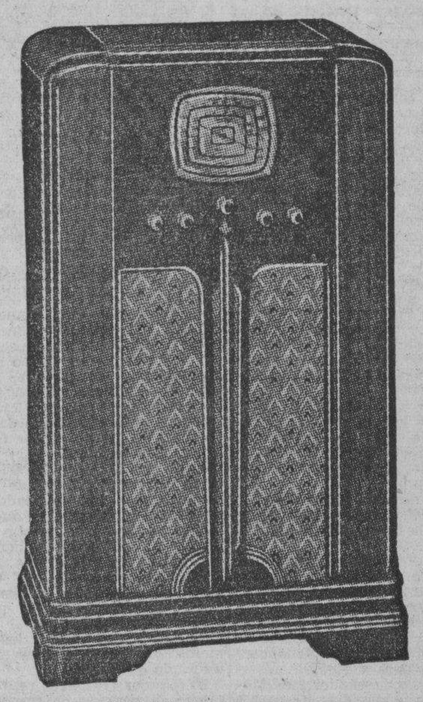

MODELO S-147 $128.00.

Elegante Consola Superheterodine 6 Tubos
Toda onda - Dial Gemloid

R. CARRERAS Y CIA.

PRADO 115 HABANA

Desórdenes de la Vejiga

Son un Peligro a los 40

Millares de hombres que llegan a los cuarenta años de edad, advierten que ciertas funciones naturales del organismo sufren cambios anormales. Indicios sumamente frecuentes de esos "cambios" son los desórdenes de la vejiga, que destruyen la salud y las energías. Las irregularidades urinarias con los dolores y el agotamiento que originan los esfuerzos al aliviar la vejiga señalan la presencia de ciertos venenos, que inflaman las delicadas membranas y causan la cistitis (inflamación de la vejiga), arenillas y cálculos.

Alivio dentro de Veinticuatro horas

Adquiera un frasco de las universalmente conocidas Píldoras De Witt para los Riñones y la Vejiga. Tome dos al acostarse y una antes de cada comida. En 24 horas usted ya observará resultados. Continúe este tratamiento sencillo y sin peligro y los dolorosos síntomas, la necesidad constante de aliviar la vejiga, desaparecerán.

Exija las legítimas Píldoras De Witt para los Riñones y la Vejiga, envasadas en cajas blancas impresas en azul y oro. En todas las farmacias y droguerías.

PILDORAS DeWITT

para los Riñones y la Vejiga

M.E.C.D. 2016

EN SESION EXTRAORDINARIA SERA ELEGIDA HOY LA NUEVA MESA DE LA CAMARA DE REPRESENTANTES

NO HAN QUERIDO DEFINIRSE LOS CONGRESISTAS CAMAGUEYANOS DEL CONJUNTO NACIONAL DEMOCRATICO

NO SE RESPONSABILIZAN CON LA POLITICA DEL GOBIERNO, AFIRMA ROSELL, Y RECLAMAN POSICIONES

Trata el Comité Ejecutivo del Partido Liberal de hallar una fórmula que permita armonizar las opiniones de sus Comités Parlamentarios. No conoció de la reunión de Recio

Según nos informó ayer el senador Manuel Capestany, la reunión informal del Comité Ejecutivo Nacional del Partido Liberal en la Manzana de Gómez se limitó a un breve cambio de impresiones sobre la actualidad política y la futura orientación del partido.

No se acordó —nos refirió— ninguna línea a seguir, sino solamente buscar la unidad en los comités parlamentarios del Partido en uno y otro cuerpo colegislador, ya que los miembros de los mismos fueron dejados en completa libertad de acción por el Ejecutivo en ocasión de los pasados acontecimientos.

Tampoco se conoció de la renuncia a la presidencia del Partido Liberal, presentada por el comandante Enrique Recio y aún no se sabe si le será aceptada.

De ser así, será sustituído reglamentariamente por el senador Luis Caíñas Milanés.

No quieren definirse los congresistas camagüeyanos del CND.

El senador Ernesto Rosell, que visitó al Presidente de la República con todos los demás congresistas camagüeyanos, para tratar de la distribución de los cargos burocráticos en la provincia prócer, nos manifestó con relación a la misma que no se había llegado a ningún acuerdo aún.

Los congresistas camagüeyanos del CND se negaron a mi proposición de que hiciesen una declaración pública responsabilizándose con el Gobierno —nos declaró—. Y, sin embargo, reclaman todas las posiciones.

Aprobó el Senado en sesión secreta nombrar a P. Martínez Fraga como Embajador de Cuba en los E. Unidos

Presentadas varias enmiendas a la proposición de Ley del Senador Rosado sobre la Caja de Jubilaciones del Transporte Terrestre. Cayó la sesión por falta de quorum

Aprobó ayer el Senado, en sesión secreta, como correspondía reglamentariamente, el nombramiento del doctor Pedro Martínez Fraga para el cargo de Embajador Extraordinario y Ministro Plenipotenciario de Cuba en los Estados Unidos.

Los demás asuntos de la orden del día, incluyendo el nombramiento del doctor Guillermo Patterson para el cargo de Embajador Extraordinario y Ministro Plenipotenciario de Cuba en los Estados Unidos.

Los demás asuntos de la orden día, incluyendo el nombramiento del doctor Guillermo Paterson para el cargo de Embajador Extraordinario y Ministro Plenipotenciario de Cuba en México, fueron remitidos a las comisiones permanentes de la Alta Cámara.

Y al llegar a la discusión de la proposición de ley del senador Rosado, creando la Caja de Jubilaciones de Empleados y Obreros del Transporte Terrestre, se cayó la sesión por falta de quorum.

Como se desarrolló la sesión

La reunión fué abierta, pasadas ya las cuatro de la tarde, con un quorum de 24 senadores.

El senador José Manuel Casanova, interesó que se diese lectura al mensaje del Ejecutivo sobre la designación del doctor Martínez Fraga como Embajador de Cuba en los Estados Unidos y que se constituyese inmediatamente después el Senado en sesión secreta para discutirlo.

Se opuso a ello el senador José Manuel Gutiérrez, que pidió que pasase el mensaje a la comisión de Relaciones Exteriores, de acuerdo con el reglamento; pero la suspensión de los preceptos reglamentarios para constituirse inmediatamente en sesión secreta fué acordada rápidamente por nuestro máximo cuerpo colegislador.

El senador Cué solicitó que también se tratase en dicha sesión secreta del nombramiento del doctor Guillermo Patterson como Embajador en México, en lo que fué apoyado por el senador Carlos Font, que señaló que dicho asunto podía plantearse en la sesión secreta.

Se manifestó en contra de ello el senador Gonzalo del Cristo, que hizo resaltar que la sesión secreta había sido acordada solamente para tratar de la designación del Embajador en Wáshington, y éste último criterio fué aceptado por el Senado en definitiva.

Se aprueba el nombramiento

En pocos minutos, el Senado aprobó, en sesión secreta, la designación del doctor Pedro Martínez Fraga para el cargo de Embajador de Cuba en los Estados Unidos.

Y se reanudó la sesión remitiendo el otro mensaje y la solicitud de autorización para aceptar la orden del León Blanco a la comisión de Relaciones Exteriores, y la proposición de ley del senador Pedraza, estableciendo determinadas condiciones para desempeñar los cargos de inspectores domiciliarios y de bromatología, a la comisión de Sanidad.

Se cae la sesión

Al llegarse a la proposición de ley del senador Rosado, creando la Caja General de Jubilaciones de los Empleados del Transporte Terrestre, que figuraba en primer lugar entre los asuntos a discutir, la presentación de distintas enmiendas al primer artículo dió la sensación de que se iba a entrar, por fin, a tratarla.

El senador Rosado, jubiloso, aceptó inmediatamente una enmienda sustitutiva del artículo primero de la proposición, presentada por el senador Pedraza con el objeto de que se reemplazara las palabras «seguros sociales establecidos» por «preceptos establecidos en esta ley».

Sonrió ante el anuncio del senador Gonzalo del Cristo de que iba a presentar una enmienda y la presentación de una adicional al artículo primero del senador Loret de Mola, reconociendo a los empleados de las empresas de transporte que actualmente no tributen derecho a optar, dentro de un plazo prudencial, por constituir una caja propia.

El mismo presentó una enmienda adicional al artículo primero, disponiendo que de las sumas que se ingresen no se podrá tomar más que el 50 por ciento durante los seis primeros, años, dedicándose el resto a un fondo de reserva.

El senador Gutiérrez retiró inicialmente su petición de suspensión del debate para facilitar la discusión; fué leído el artículo primero, en el que se incluyen en dicha caja de jubilaciones a los empleados de las empresas del servicio público de transporte aéreo y de las que suministren gas, petróleo, sus derivados, y electricidad, establecidas en la República; y se puso a disposición la enmienda sustitutiva.

Fué entonces cuando surgió lo inesperado, lo verdaderamente catastrófico para la iniciativa legislativa que el senador Rosado viene defendiendo con tanto calor.

La votación nominal solicitada por el senador Gonzalo del Cristo, que arrojó 11 votos a favor de la enmienda y 6 en contra, demostró la inexistencia del quorum, dando en el pozo con el gozo del senador Rosado.

Y conste que en ello no tuvo intervención alguna el senador Justo Luis del Pozo, que esperaba resignado en su escaño, con un grupo de senadores más el aluvión de artículos del proyecto que constituye un verdadero «tabú» para la Alta Cámara.

Como no se aparezca un día de éstos el senador Rosado en el hemiciclo cabalgando en Rocinante, lanza en ristre y dispuesto a integrar el quorum sustituyendo aunque sea a los senadores con los simpatizadores de la ley, va a llevar un poco de tiempo la aprobación de la citada iniciativa legislativa.

El Fiscal interesa pena de diez años de prisión para dos individuos que usando antifaces, cometieron un asalto

Por el delito de disparo de arma de fuego se solicita un año, 8 meses y 21 días de prisión para un soldado que hirió a un ladrón que le había sustraído su revólver

El doctor Luis Fernández Marcané, defensor del Gobernador de Oriente doctor Angel Pérez André en el proceso que se sigue al mismo y al doctor Pelayo Cuervo Navarro, ex Secretario de Gobernación y Comunicaciones, ha presentado ayer tarde ante la Sala de lo Criminal del Tribunal Supremo un doctrinario escrito en el que pide que se apliquen los beneficios de la ley de amnistía de 6 de agosto del pasado año y la de 14 de agosto del mismo año en el caso que se juzga, que es por portación de arma en día de elecciones, o sea el 6 de octubre de 1935, cuando se celebraba la asamblea de la reorganización del Partido Nacionalista en la ciudad de Santiago de Cuba. Como se sabe, el Ministerio Fiscal ha pedido para ambos acusados la pena de 31 días de arresto.

Son numerosas las argumentaciones del doctor Fernández Marcané en demanda de que el Supremo, que conoce del asunto por razón de estar aforados los acusados por ser uno Secretario de Despacho cuando los hechos, y otro, Gobernador entonces, que continúa siéndolo. La Sala resolverá oportunamente. Defiende al doctor Pelayo Cuervo, el doctor Pedro Pablo Montiel, que ya ha formulado conclusiones interesando la absolución.

Excluído Octavio Averhoff del proceso por los sucesos del 7 de agosto

El doctor Jesús Rodríguez Aragón, juez especial que instruye diversos procesos de la extinguida jurisdicción de Sanciones y otros de la ordinaria, dictó resolución ayer, por ante el Secretario doctor Maceo Potts, Oficial doctor Joaquín Reyes, excluyendo totalmente del proceso que se sigue por los trágicos episodios del 7 de agosto de 1933, en las postrimerías del gobierno de Gerardo Machado, al Secretario de Instrucción Pública y Bellas Artes de dicho Gobierno, doctor Octavio Averhoff Plá. Se deja sin efecto el auto de prisión dictado y también la declaratoria de rebeldía. La resolución que nos ocupa fué dictada de oficio y a ella no se opuso el Ministerio Fiscal, fundándola el Tribunal en las pruebas presentadas en favor del citado doctor Averhoff por e ldoctor Raúl Trelles Govín.

Licencias concedidas por la Sala de Gobierno de la Audiencia

Diez y seis días, para asuntos propios, al doctor Lucas Diego Robbio, juez municipal de Bejucal; veinticinco días, por enfermedad, al doctor Juan Francisco Arteaga Sonville, Oficial de Sala de la Audiencia de la Habana; treinta días, para asuntos propios, al doctor Elpidio Pizarro Morales, Oficial de Sala del Tribunal de Urgencia de la Habana; veinte días, por enfermedad, a la señora Amparo Saborido Vda. de Alvarez Mieres, Auxiliar de la Audiencia; y treinta días, para asuntos propios, al juez municipal de Regla, doctor Silvio Dechard de la Torriente.

Recurso de la Compañía Cubana de Electricidad

En la tarde de ayer, ha presentado ante el Tribunal Supremo el procurador Enrique Urioste, bajo la dirección del doctor Enrique Hernández Cartaya, a nombre de la Compañía Cubana de Electricidad, recurso de inconstitucionalidad contra el Decreto Ley que autoriza al Alcalde Municipal de la Habana, para exigir nuevos tributos a esa Compañía.

Se interesa a un procurador

Se avisa al procurador de esta ciudad Jesús V. Guanche Valdés, que debe comparecer en la Secretaría de la Sala Segunda de lo Civil, donde tiene una notificación urgente relacionada con diversas reclamaciones contencioso-administrativas.

Diez años de presidio por robo en una finca

El Fiscal de la Audiencia, en escrito de conclusiones interesa diez años de presidio para cada uno de los procesados Antonio Felipe Hernández y Bernardo Medina y Monzón, por delito de robo con violencia en las personas, así como quinientos pesos de multa por otro delito igual, en grado de tentativa. Los procesados en unión de otros desconocidos, en la noche del 6 de noviembre de 1935 se presentaron, con los rostros cubiertos por antifaces y blandiendo armas en la finca «María», del Término de Jaruco. Después de amarrar a Francisco Jiménez Rodríguez, que se encontraba próximo a la vivienda, no pudieron llegar a la misma por las voces de auxilio que profirieron sus moradores por lo que se retiraron los procesados aunque poco después, como a las nueve de la noche, se presentaron en la finca San Luis, habitada por Ricardo Acosta y su familia y una vez en su interior, siempre enmascarados, los procesados después de intimidar a sus moradores sustrajeron diversos objetos valuados en la suma de «dos pesos» dándose acto seguido a la fuga.

—Por delito de disparo de arma de fuego interesa el Ministerio Fiscal, para Secundino Castiñeira Dueñas, un año, ocho meses y veinte y un días y cien días de encarcelamiento por lesiones menos grave. Según el Fiscal, en la tarde del 23 de agosto último, el procesado soldado del Ejército Constitucional emprendió la persecución de Aurelio Díaz quien había sustraído del domicilio del primero un revólver, y al ocultarse Díaz en el domicilio de Evelia González, en la calle 2, Reparto Buenavista, el procesado—con un revólver que obtuvo de otro miembro del Ejército—hizo un disparo, alcanzando a Díaz en los dedos índice y medio de la mano izquierda, ocasionándole lesiones que curaron en veinte y ocho días.

—También pide para Francisco Señorans Hernández, 4 años, 2 meses y 1 día de prisión correccional y caución de mil pesos o destierro de 4 años dos meses y un días por amenazas condicionales de muerte, de palabra, y sin logro de propósito; 3 meses de arresto mayor para Francisco Olbe Armenteros, por delito de lesiones por imprudencia; 4 años y dos meses de presidio correccional, por delito de robo con agravante de reincidencia, para Carlos Peraza Acosta (a) «Viejita»; un año ocho meses y veintiún días de prisión por delito de rapto, para Mario Tapia Collazo, e igual pena por idéntico delito para Ramiro Luis Diéguez.

Aceptadas las renuncias de los doctores Márquez Sterling y Cremata.—No ha sido variado el «Ticket» Martínez Fraga-Pedraza-Palma.—La Mesa del Ayuntamiento de Cienfuegos.—Sobre la Mesa de la Cámara el proyecto del sorteo aprobado por el Senado.—Los nacionalistas de Cárdenas.—Cambiará impresiones con los Representantes liberales una Comisión del Ejecutivo Nacional de dicho Partido.—La doctora Gómez Carbonell, en favor de los empleados públicos.—Refundidas la Secretaría de la Presidencia del Senado y la Jefatura del Despacho.—El Dr. Diego Vicente Tejera.—De política menuda.—Sintéticas del Congreso.—Otras noticias interesantes sobre la política nacional en el territorio de la Isla

MOVIMIENTO POLITICO

"Cien pesos ganarán los carteros de nuestra capital".

De política menuda

Rafael Palmer y el P.U.N. en Cárdenas.

Anoche recibimos la visita del señor Rafael Palmer, distinguido periodista cardenense, editor propietario del periódico «Prensa Libre» de esa localidad, y uno de los íntimos amigos del senador Agustín Acosta, en esa bella ciudad matancera.

Palmer, que ocupa en la actualidad la presidencia del partido Municipal Revolucionario de la Perla del Norte, partido que apoyará en todo al Nacionalismo, nos hizo las siguientes declaraciones referente al futuro del PUN y su máximo inspirador Coronel Carlos Mendieta:

«El Nacionalismo en Cárdenas, que hasta hace oco fuera una raquítica organización debido a la inercia de su jefe, se levanta hoy pujante, lleno de los mejores entusiasmos para llevar en la próxima contienda como candidato presidencial a la insigne figura del coronel Mendieta».

«Agustín Acosta trabaja en ese sentido haciendo una magnífica selección para encauzar los destinos del Partido. La falange del Nacionalismo cardenense , hábilmente dirigida por el señor José Muñiz Peñalver, se encauza por derroteros de verdadera felicidad para el partido; y hoy podemos decir con satisfacción que todas las asperezas que existieron dentro de la organización han sido limadas, y que el Nacionalismo en Cárdenas dentro de poco contará con no menos de seis mil afiliados. Así mismo luchan con verdadero fervor en la institución figuras de arraigo en la política local, como lo son el doctor Félix González, Juan Santos Salazar, Salvador Gutiérrez, Ernesto Rodríguez y otros»

También nos habla Palmer de una posible concentración de elementos Nacionalistas, que presidirá el doctor Acosta, para trazar líneas del trabajo a seguir en la provincia, este acto se llevará a cabo en la playa de Varadero y a él concurrirán todos los líderes del PUN de la región matancera.

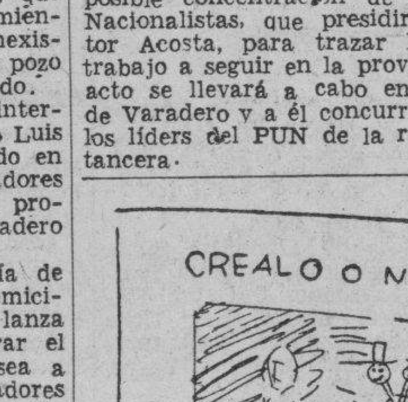

"Han cobrado los maestros retirados".

Notas sintéticas del Congreso

Senado y Cámara celebraron sesión ayer, esta pública para conocer oficialmente de las renuncias de los doctores Carlos Márquez Sterling y Radio Cremata, y aquel secreta para aprobar los nombramientos de los doctores Pedro Martínez Fraga, como Embajador en los Estados Unidos de América.

La Cámara.

Serenos ya los ánimos de los representantes, la sesión ordinaria de ayer se desenvolvió en un ambiente de gran tranquilidad, y ni siquiera se usó de la palabra para solicitar votación nominal.

Las renuncias del Presidente y Secretario de la mayoría, fueron leídas por el oficial de la Cámara y más tarde aceptadas por los congresistas con la misma naturalidad.

Sesión extraordinaria hoy.

Con el único objeto de celebrar elecciones para cubrir los cargos vacantes en la mesa cameral, se ha librado una convocatoria para las tres de la tarde de hoy.

Para ocupar el más alto sitial de la Cámara, está asegurado el cenedista villareño doctor Antonio Martínez Fraga, por no existir ningún otro aspirante a esa posición, y para las secretarías son los más indicados el nacionalista villareño, Joaquín Pedraza, y el ex republicano habanero doctor Carlos M. Palma.

En lo que respecta a las dos vices presidencias, nadie duda que serán elegidos el liberal pinareño Marcelino Garriga y el nacionalista camagüeyano doctor Martín J. Pino.

Todos los demás aspirantes que gestionaban su elección para una de las secretarías, han declinado su deseo.

El sorteo.

La Cámara Baja, conoció ayer del proyecto aprobado por el Senado estableciendo la celebración de un sorteo para determinar los período largos y cortos para que fueron electos los Congresistas.

Dicho proyecto, que como se sabe constituye el fantasma más temido por los representantes, fué valientemente afrontado por el doctor Antonio Bravo Acosta, quien pidió que pasase a la Comisión Constitucional y Electoral y volviera a la Cámara dentro de los diez días para ser discutido, con dictamen o sin él.

Pero el doctor Jacomino, que observaba los movimientos de Bravo Acosta tan pronto ésteterminó su discurso, se levantó ágil en su escaño para proponer que no se le fijara término a la Comisión.

Jesús Portocarrero, temiendo tal vez que comenzará un debate sobre el sorteo, solucionó el conflicto pidiendo que dicho proyecto procedente del Senado, quedara sobre la mesa, lo que fué aprobado.

Una opinión.

Después que se concluyó la sesión cameral, hablamos con un conocido congresista sobre la solución que la Cámara le había dado al problema del sorteo planteado por el Senado.

Muy breve fué el citado legislador con el repórter, pues sólo se concretó a decir: «Yo hubiera preferido la proposición de Jacomino, ya que no es lo mismo remitir un proyecto a una Comisión donde puede ser engavetado, que dejarlo sobre la mesa, pues así a la intemperie está expuesto a deteriorarse con el tiempo y en verdad no hay derecho a que se maltraten las pertenencias ajenas, y mucho menos cuando el propietario lo es el ilustre Senado de la República».

LA DRA. GOMEZ CARBONELL, A FAVOR DE EMPLEADOS PUBLICOS

La doctora María Gómez Carbonell, congresista del CND por la Habana ha presentado a la mesa de la Cámara una proposición de ley por la cual se concede a los empleados del Estado, la Provincia y el Municipio, un aumento de circo pesos mensuales por cada año de servicios prestados, hasta veinte años, sin nota desfavorable en sus expedientes, entendiéndose dicho aumento, ajeno al sueldo o categoría del empleado.

El citado proyecto de la doctora Carbonell, también prevé la concesión de quince días de licencia cada año, para descanso, a los empleados que asistan puntualmente sus labores, y entre otro artículo se crea una Comisión Especial para que se encargue de resolver sobre esos particulares.

EL DR. DIEGO VICENTE TEJERA INFORMARA SOBRE LA NIÑEZ

El Instituto de Previsión y Reformas Sociales ha designado para honra de las Comisiones Permanentes de Cultura y Educación y Sanidad, Eugenesia y Homicultura de la Cámara de Representantes, al ilustre doctor Diego Vicente Tejera, consagrado al estudio de la justicia y la niñez cubana, para que concurra como Delegado de Información Pública convocada para el 22 de febrero, al objeto de conocer opiniones relativas al proyecto de Bases sobre «Defensa del Niño y Adolescente Cubanos» de que es autora la doctora María Gómez Carbonell.

Refundidas la Secretaría de la Presidencia del Senado y la Jefatura de Despacho.

Con motivo de haber sido designado el doctor Antonio Parreño secretario de la Presidencia del Senado de la República, abogado consultor de la Secretaría del Trabajo, se ha refundido la secretaría de la Presidencia y la Jefatura de Despacho de dicho cuerpo colegislador.

Serán desempeñadas por el señor Arturo Muiñas, Jefe del Despacho del Senado de la República.

Con tal motivo se ha trasladado las oficinas de la Jefatura de Despacho para el local de la secretaría de la Presidencia.

"Plaga de vampiros voraces cae sobre indefenso niño".

Partido Popular Cubano Barrio Pueblo Nuevo

Se cita a los simpatizadores del Partido Popular Cubano, para la reunión que se celebrará el próximo sábado día seis de febrero a las 8 de la noche en la casa calle Soledad 46 entre Jesús Peregrino y Pocito, al objeto de dejar constituído el Comité Gestor del Partido Popular del Barrio de Pueblo Nuevo.

Se ha constituído otro comité liberal en la Cámara Baja

El Ejecutivo Nacional tendrá que reunirse y decir cuál es el que tiene su representación

Con motivo de la discrepancia de criterio existente entre los representantes liberales de la Cámara, ha surgido la constitución de un Comité Parlamentario más de dicha Colectividad política.

Y como quiera que con la existencia de ambos organismos se crea una situación especial entre los liberales el señor Luis F. Caíñas Milanés, Presidente del Ejecutivo Nacional del Partido Liberal p.s.r., ha designado una Comision de miembros del mismo, para que celebre cambios de impresiones con los integrantes de esos comités e informe oportunamente.

Se espera que una vez cumplido ese encargo por la comisión se reúna el Máximo Ejecutivo Liberal, para tomar acuerdos sobre el caso.

No obstante con el propósito de informar a nuestros lectores, por tratarse de un problema que consideramos de interés, nos fuimos en busca del senador Caíñas, a quien pedimos su parecer acerca del incidente en cuestión pero el citado Jefe liberal semostró hermético.

No quiere el senador Caíñas, adelantar ninguna opinión hasta tanto no conozca el Ejecutivo Nacional de su Partido las causas que motivaron la constitución de un Comité más en la Cámara de Representantes. Pero aunque él no lo haya declarado, se sabe que el Ejecutivo Liberal tendrá que abrir una amplia investigación sobre el problema a fin de determinar cual de los dos comités representa oficialmente en la Cámara a dicha entidad política.

Como hemos informado ya el Comité que preside el doctor Eduardo Suárez Rivas, no obstante conservar su investidura oficial, cuenta en sus filas con menos representantes que el organismo que dirige el señor Marcelino Garriga, el cual fué constituído posteriormente a virtud de acontecimientos de todos conocidos.

PALACIO

Firmó el Presidente varios Decretos de Educación. El Ferrocarril de Matanzas. Protección para la industria ganadera. La cuota azucarera. No están de acuerdo los congresistas camagüeyanos

En la Secretaría de la Presidencia se facilitó la siguiente nota de las personas que recibirá hoy en audiencia el Presidente de la República.

Justo Luis del Pozo y un comité conjunto de corporaciones de Cruces. Alejandro Neyra. Adelaida D-Abrigeon y Arístides Pérez Andreu, abogado de la Cámara de Comercio Dade Country y Stranger Club de Miami. Agustín Tomé y miembros de la Directiva de la Sociedad Popular Santa Cecilia de Camagüey. Frank D. Mahoney, Director de la Compañía Cubana de Electricidad y Néstor González de Mendoza. Rosa Terán viuda de Parets. Rogelio Bernal Ferrer. Rafael Entenza Jr. Rafael García Capote, Carlos Entenza. Emeterio Zorrilla. José María Bolaños y comisión Pro-necesitados integrada por el comandante Pérez Stable, Candita Gómez de Martínez Bandujo y otros. Comisión de Bonistas de la Bolsa de la Habana, integrada por Julio B. Forcade, José M. Capmany, A. Godoy y Pedro Pablo Kohly.

Firmó el Presidente varios decretos de Educación

A las cuatro y media de la tarde cuando abandonó Palacio el Secretario de Educación dijo que el Presidnete de la República le había firmado los siguientes decretos.

Fijando los presupuestos de los seis Institutos de Segunda Enseñanza Superior correspondientes a las cabeceras de las seis provincias respectivas.

Creando nueve Institutos para las siguientes localidades: Holguín, Manzanillo, Morón, Remedios, Cienfuegos, Cárdenas, Marianao y dos más para la Habana. Posiblemente se creará otro Instituto para Sagua la Grande.

Dijo el doctor Sirgo, que el Coronel Laredo había firmado otro decreto relativo los presupuestos de las Escuelas de Comercio de la Habana y Oriente y a los de las Escuelas Normales de Camagüey y Oriente.

Faltan otros centros como las Escuelas Normales de la Habana, Matanzas y Santa Clara y las Escuelas de Comercio de Santa Clara, Camagüey y Pinar del Río, a las que aún no se les ha fijado presupuestos por carecer de locales apropiados.

Manifestó que muy pronto se promulgará un decreto global designando el profesorado de los Institutos, Escuelas de Comercio, Normales, etc.

Por último dijo que el Presidente no había firmado el decreto de apertura de esas escuelas, pero que en estos días lo hará; y que tiene la seguridad que para el 15 del corriente todos los centros de enseñanza estarán abiertos.

Los pequeños y medianos productores de azúcar

El coronel Laredo Bru, recibió a una comisión de la Asociación de Productores de Azúcar de Cuba, presidida por el senador Gonzalo del Cristo e integrada por Ramón J. Martínez, Belisario Delgado, German S. López, Antonio Suárez Simón, Angel Jiménez Ruiz, Eladio Ramírez, Antonio M. Balsinde, Marcos Zárraga, Gustavo Balsinde, Luis A. Muñoz, Florentino Rodríguez, Francisco Escobar, Juan Gronlier, Francisco Blanco, Benjamín García Beltrán, Vicente Zorrilla, Salvador Brito y Rogelio Pina.

La citada comisión insistió con el Presidente en sus demandas sobre la corrección de las cuotas asignadas a los pequeños y medianos productores con motivo de las reglas aritméticas del Decreto-Ley 522.

En la entrevista el presidente de la comisión hizo entrega al Ejecutivo de un escrito contentivo de los fundamentos en que la Asociación apoya la distribución de los fondos de cuotas y de cualquier aumento que sea posible hacer a la zafra total de Cuba.

El señor Germán López informó a los repórters que el Jefe del Estado, después de escuchar con la atención, que él acostumbra a dispensar en todo momento a los productores de azúcar, hizo algunas preguntas en relación con la verdadera situación de los pequeños y medianos productores y sus respectivas existencias de cañas, preguntas que los comisionados fueron contestando con todos los detalles del caso; prometiéndoles entonces el Presidente seguir estudiando el problema para proceder a solucionarlo, con las más estricta justicia.

Empleados de la Matanzas Terminal

Una comisión de empleados de la compañía ferroviaria Matanzas Terminal, presidida por el señor Domingo Alvarez Núñez, fué recibida por el Presidente.

Cuando abandonaron el despacho presidencial el Sr. Alvarez dijo que había expuesto al Presidente de la República la situación creada a los empleados y a la compañía Matanzas Terminal por el decreto número 37 de 31 de diciembre de 1936, insertado en la Gaceta de fecha 11 de enero del actual firmado por el Secretario del Trabajo sobre el Seguro Obrero en los Puertos de la República, con excepción del de la Habana lo que afecta a más de diez mil obreros de Matanzas, pues en razón de la cuota del aludido seguro se impide el embarque de azúcar por dicho puerto.

Solicitaron del Coronel Laredo Bru, su intervención para que sea resuelto el problema del ferrocarril Matanzas Terminal, puesto que las pequeñas prórrogas que se le conceden para continuar funcionando después de vencido el contrato con el Gobierno, mantiene a la empleomanía de dicha empresa en un estado de incertidumbre.

La industria ganadera

El Presidente de la República, recibió en audiencia a una comisión de la industria ganadera integrada por los señores Francisco María Pérez, Ramón Arronte, Manuel Fueyo, Felipe de la Hoz, Manuel Alonso Ampudia, Abel Herrera, Horacio Rodríguez, José María Méndez, Ramón Cortés, Domingo Meneses, Armando P. Moré y Gastón Godoy.

Los comisionados dijeron a los repórters, que habían solicitado del Ejecutivo una legislación tendiente a la protección de la industria ganadera ya que ésta representa una gran parte de la riqueza de Cuba.

La comisión hizo constar su oposición a un tratado comercial con la República del Uruguay.

Dictaminado el proyecto sobre el Canal del Roque

En la Secretaría de la Presidencia el senador doctor Gonzalo del Cristo, informó al representante doctor Samuel Giberga que ya había hecho el dictamen sobre las obras del canal del Roque.

Isabel Capdevila

Se entrevistó con el Presidente la señorita Isabel Capdevila hija del capitán Capdevila.

Solicitó del Coronel Laredo Bru su ayuda para obtener del Senado, apruebe el traspaso de la pensión del capitán Federico Capdevila a su señora madre que se encuentra muy pobre.

El patronato de Remedios

El senador Frank Carrillo le dió cuenta al Coronel Laredo Bru de la constitución del Comité o Patronato en Remedios para la fiscalización de las obras públicas en esa localidad.

La señorita Lolín Hernández

Se entrevistó con el Jefe del Estado la señorita Lolín Hernández, de Camagüey, para asuntos particulares.

El doctor Fernando Sirgo

Interrogado el doctor Sirgo en Palacio en relación con la renuncia del doctor Ortega dijo:

—No es hora de dimitir sino de afrontar con valentía y decisión el problema educacional en que todos tienen su parte proporcional de responsabilidad.

Sobre el movimiento del personal de la Secretaría de Educación dijo, que no había pensado hacer una reoranización completa ni mucho menos, ya que esos puestos estaban desempeñados por personal técnico y de experiencia capaz de ayudarlo al éxito en su gestión.

El Ministro de Panamá

El Jefe del Estado recibió en el tercer piso al Ministro de Panamá en Cuba.

La entrevista duró cerca de media hora. Su Excelencia fué acompañado hasta Palacio por el Instructor de Ministros, señor Soler y Baró.

El Secretario de Sanidad

Concurrió a Palacio en compañía del doctor Puente Duany el doctor Zenón Zamora.

Dijo el Secretario de Sanidad que el doctor Duany dió las gracias al Presidente por su designación para el alto cargo de Director del Hospital «Mercedes».

El doctor Julio Bringuier

El Juez de Instrucción de Primera Instancia de Sagua la Grande, doctor Julio Bringuier, visitó ayer al Presidente de la República.

El doctor Manuel Costale Latatú

Celebró una larga entrevista con el Presidente ayer tarde de el doctor Manuel Costale Latatú, Director del Hospital Calixto García.

El doctor Latatú impuso al coronel Laredo Brú de la reorganización de dicho centro benéfico.

Los patronatos de Trinidad y Sancti Spíritus

El Secretario de Obras Públicas, ingeniero José Antonio Casas dijo en Palacio, que había quedado constituídos los patronatos de Trinidad y Sancti Spíritus para fiscalizar las obras que habían de llevarse a cabo en esas ciudades.

El senador Caíñas Milanés

Interrogado por los reporters el senador Caíñas Milanés, sobre el problema creado en la Cámara con la actuación de dos comités parlamentarios del Partido Liberal dijo:

«Se ha nombrado una comisión de miembros del Ejecutivo Nacional para que cambien impresiones con los miembros de dichos comités e informen al referido Ejecutivo.

Sobre la política que adoptarán los comités, manifestó que se abstenía de dar opinión.

Continúa sin ponerse de acuerdo los Camagüeyanos

Nuevamente se reunieron en Palacio, los congresistas camagüeyanos. Después de breves minutos de discusión se suspendió la sesión por la ausencia del Secretario de la Presidencia que momentos antes hubo de abandonar la casa palatina.

No llegaron a acuerdo alguno.

El doctor Rafael María Angulo

El doctor Rafael María Angulo, exconsejero de Estado y Director interino del DIARIO DE LA MARINA, se entrevistó con el Presidente.

Al término de la conferencia subió a la tercera planta de Palacio donde almorzó con el Jefe del Estado.

NOTAS DE UN PALACIEGO

UN ASPIRANTE

José Fernández ha venido a Palacio esta luminosa y blanda mañana de enero—el cielo es transparente y la brisa suave—a solicitar una audiencia del señor Presidente de la República.

Erguido y resuelto a un tiempo le ví entrar en el despacho del Secretario José Enrique Bringuier.

Vestía con esa afectada elegancia que esmalta a los magazines de moda y luciendo en la corbata escandalosamente azul una hermosa perla, y en la fina mano derecha de pulidas uñas, el puño de oro de un bastón de palosanto.

Amable y sonriente se inclinaba ceremonioso—tal un cortesano de la época del rey Luis—ante los policías erguidos y los ujieres dinámicos, ante las puertas cerradas y las sillas vacías, ante los balcones de piedra y el insustituible Chaleco, quien, orondo, feliz y rozagante, metido en albo traje y a la solapa un girasol mnumental, la faz rasurada como la de un Apolo joven, atendía solícito a los peregrinos que de todos los rincones de la isla acuden a la meca palatina.

—o—

El ciudadano José Fernández no es congresista—¡qué menos quisiera él!—y al encontrarse en presencia del Jefe del Estado se abstendrá muy mucho de plantearle problemas de compensaciones burocráticas a propósito de correligionarios indigentes. Como tampoco cultiva la dulce caña no temáis que aproveche la visita para insistir en la vieja cuestión del arrobaje.

Al margen de las llamadas «fuerzas vivas del país» no pedirá, al son de una guitarra plañidera, agua, caminos y escuelas; y no siendo hacendado estad seguros de que no alienta el contumaz empeño de recabar, para su ingenio, un justo y proporcional aumento de la cuota azucarera. . . . .

. .—¿Qué busca entonces en Palacio el señor José Fernández—preguntaréis intrigados.

Os lo diré sin demora y sin ambajes, puesto que él mismo, en una de esas explosiones propias de las almas espontáneas, de esas almas ingenuas, nítidas, franciscanas que tan abundantemente espigan en nuestros campos y ciudades, me lo confesó sinceramente.

—o—

El señor José Fernández y yo nos hallamos aquella dulce mañana de que os hablé, y al punto prendimos la mecha de la conversación, en el saloncillo donde, del amanecer a la noche, todos los días de Dios, trabajan febrilmente Milanés y Acosta, Piñera y Blanco, Aguabella y Federico de Torres; donde el señor Muñoz entra y sale sin cesar, hojea graves infolios, revuelve expedientes, conferencia con el Secretario...

¡Oh!, este infatigable don Cristóbal Muñoz, que al caer rendido en su lecho tras el duro bregar del día, aún, en las altas horas de la madrugada abandona gustoso el mullido regazo de Morfeo para evacuar, por teléfono, las consultas de los reporteros palatinos que se interesan por algún decreto o por algún acuerdo del Consejo.

. . . .

—¿Qué asunto le trae por aquí?—le pregunté, ya en el terreno propicio de las confidencias, al ciudadano Fernández.

—Apenas si merece la pena de mencionario, no obstante que es trascendental.

Arrugué el ceño desconfiado:

—¿Trascendental y no hace el caso revelarlo al periodista para que todo el mundo se entere?

—No olvide que está usted delante de un caballero reservado, discreto y conservador celoso de sus intimidades.

—Amigo mío, sí que me deja usted metido en un mar de perplejidades. Tal reserva no es común a nuestros paisanos, los cuales, dicho sea en su mejor alabanza, entienden que el corazón debe ofrecerse a las miradas ajenas como un cristal de noble transparencia, nunca al modo de refugio de ocultos misterios.

—En eso difiero de mis paisanos.

—Espíritu dadivoso el cubano prodiga por igual su bolsa y sus secretos. Dígame sin empacho el motivo de su visita; la confesión no es una pena sino un placer.

—Bien—respondió el señor Fernández incapaz de continuar resistiendo a mis razonamientos—le diré que aquí me trae el deseo de figurar en la misión cubana que irá a Londres a la coronación de Jorge VI.

—¿Es usted diplomático? ¿congresista? ¿tribuno? ¿concejal? ¿profesor de cultura física como Santos Jiménez?

—Soy sencillamente un criollo dispuesto a sufragarse los gastos de viaje a Inglaterra. Si no ando desmemoriado existe un acuerdo del Consejo de Secretarios invitando a los ciudadanos, con recursos económicos propios, a enrolarse en la delegación que va en mayo a la corte de Bukingham. ¿No es así?

—Así es.

—¿Luego?...

—Ocurre que no bastan el deseo y la solvencia económica para asistir en nombre de Cuba a la coronación. Se precisan otros requisitos.

—¿Distinción? La tengo. ¿Elegancia? La proclamo cada tarde en la esquina de Galiano y San Rafael donde constituyo la envidia de los hombres y el blanco de las miradas femeninas.

—De todos modos...

—Nada, nada, amigo. Me siento seguro de ir a Londres. Hablaré al Presidente y al Secretario de Estado. La discreción es mi aliada inseparable. Conozco a mis autores; y prometo hacer en Inglaterra mucho más por la patria que la misión que fué a Buenos Aires. ¡Y eso que gastó sesenta mil pesos del Tesoro!

—¿Habla usted inglés?

—Lo suficiente para entendérmelas en los hoteles y cruzar dos palabras con Jorge VI.

—Pero ¿Piensa usted charlar con el Rey?

—¿Por qué no? Y hasta darle un consejo de amigo desinteresado y discreto.

—¿Un consejo?

—¡Claro! Le diré así: «Majestad, si queréis evitaros un disgusto serio, miraos en el espejo de vuestro hermano Eduardo. No os metáis en dibujos y recordad que el Apóstol dijo: «Que las mujeres oren ocultas para no turbar a los ángeles...»

—Ciudadano Fernández: usted llegará.

UN PALACIEGO

QUEJA FORMULADA POR PERSONAS QUE NO SON ATENDIDAS EN SANIDAD

Hasta nuestra Redacción llegan a diario las quejas de propietarios y dependientes de peluquerías, barberías, bodegas, lecheros, panaderos, etcétera, de los perjuicios que reciben, muy a menudo, en las oficinas de la Jefatura Local de Sanidad de La Habana, adonde acuden en busca de su carnet de salud y certificado de inmunización antivariolosa.

Nos exponen que bien por la falta del número necesario de empleados o deficiencias en la organización del servicio, es lo cierto que muchas veces «hacen cola» desde la una hasta las cuatro de la tarde, sin ser atendidos, viéndose precisados a perder el trabajo al siguiente día, no sin antes haber sido multados por el Inspector de Distrito «por no tener su carnet al corriente».

Finalmente, se nos ruega llamemos la atención a las autoridades sanitarias para que comprueben los extremos apuntados y dispongan que tan importante servicio se preste, igualmente, en dos turnos: por la mañana y por la tarde.

E. P. D.

EL SEÑOR

ANDRES CANALES Y GONZALEZ

HA FALLECIDO

Y dispuesto su entierro para hoy, a las cinco de la tarde, los que suscriben, su viuda, hija y hermanos, en su nombre y en el de todos los demás familiares, ruegan a las personas de su amistad se sirvan concurrir a la casa mortuoria, San Benigno número 41, Reparto Santos Suárez, para acompañar el cadáver al Cementerio de Colón, por cuyo favor quedarán eternamente agradecidos.

Habana, 4 de Febrero de 1937.

Concepción Cano Viuda de Canales; Concepción Canales Cano; Rosa Cano Ortiz; Fernando, Joaquín, Miguel, Angelina, Pradina, Ludesvinda, Ramiro y Rosario Canales y González; Bernardo Blanco; Constantino Dopazo; Blanca Dou de Canales; Remigio Dou; Ana Roca de Canales; Leonor Rodríguez de Canales; Mercedes Cano Viuda de García; Aurora Cano de Oyarzun; Miguel Oyarzun; Otilia González de Vegas; Ramón Rodríguez García; Juan F. Cobo; José M. Menéndez; Rubén Ortiz Lamadrid; Luis M. Cartaya; Luis Cea; Carlos García.

ESTADOS UNIDOS COMO CHINA

NO ES QUE LA NACION ESTE RESIGNADA A LO INEVITABLE SINO QUE LA POLITICA FRUSTRA LA ACCION CIENTIFICA PARA COMBATIR TODAS LAS INUNDACIONES

(DE NUESTRO CORRESPONSAL)

Estos chicos separados de sus familias y recogidos en un asilo, son de vecinos de la zona inundada de la ciudad de Cincinnati (Estado de Ohio), que sufrió de hambre y sed y presenció la peor inundación de su historia.

Cinco mil millas de tierra inundada, cinco millones de personas presas de pánico en quince Estados de la Unión que han visto cien de sus prósperas ciudades a veces totalmente sumergidas bajo las turbias aguas, diques que estallan y otros que hay que volar a dinamita; una quinta parte de los Estados Unidos paralizada, un billón de dólares de pérdidas, doscientos cincuenta muertos, un millón sin hogar, epidemias, incendios y para que la paradoja sea completa, millones de americanos angustiados por la sed mientras tratan de escapar de las aguas, tal fué el cuadro general que por décima vez en esta generación presentaba una buena parte de Estados Unidos en los últimos días de enero.

En los últimos treinta y seis años la furia de sus ríos desbordados ha costado a los Estados Unidos más de dos mil millones de dólares en daños directos sin contar los indirectos por pérdida de suelo y de producción y ha dejado a más de diez millones temporalmente sin hogar.

Cuando llegan las avalanchas de agua y sumergen a ciudades enteras como Louisville con su medio millón de habitantes la opinión americana se ocupa gravemente del asunto. Quita el polvo a los viejos proyectos de los ingenieros y los técnicos que predican una política sostenida para librar al país de estas plagas bíblicas y vuelven a estar de esa actualidad enojosa del que repite "yo se lo dije" cuando ya la catástrofe se ha producido. Pero luego que los muertos se entierren, las aguas bajan y el munificente gobierno se hace cargo de compensar a las víctimas todo vuelve a poder de la burocracia y del parlamento, que es como decir al olvido.

El sistema de los "grandes y buenos ríos" Ohio y Mississippi— Missouri cantado por el cancionero popular sureño y vía y manantial de riquezas, se ha convertido en una amenaza más grave que una guerra.

Mayor paradoja que la de que la gente se muera de sed en medio de las inundaciones resulta para un editorialista que sea Estados Unidos el país que después de China sufra con más frecuencia y rigor de estas calamidades. "La nación más moderna del mundo, escribe, la más rica, cuyos hombres y cuya ciencia unieron al Pacífico con el Atlántico, han domesticado a las mareas, desviado los ríos, y movido las montañas, se encuentra todavía a merced de los caprichos de la naturaleza y resignada a sacrificar cada año unos cuantos centenares de vidas y unos cuantos millones de dólares como una cosa "inevitable". Para demostrar que estas cosas son inevitables, el mismo escritor recuerda que en 1913 una inundación costó a las ciudades del Valle Miami en el Estado de Ohio seiscientas vidas y doscientos millones en perjuicios. La gente de las ciudades y de los campos concertaron sus esfuerzos para la defensa previsora y pusieron manos a una obra que costó treinta millones de dólares. En los días mismos en que este año de 1937 las comarcas cercanas eran arrasadas por las aguas, las del valle de Miami apenas si sintieron los efectos de la gran crecida.

Un ingeniero del gobierno acaba de formular la más grave acusación que podía dejarse caer en momentos de dolor para millones y de consternación para un país entero. Dijo que era inútil intentar que el Congreso aprobara un plan nacional para controlar estos fenómenos que son controlables. La lógica y la técnica indican ciertas obras en ciertos sitios como llaves de todo el sistema de defensa, sitios ubicados particularmente en las fuentes hidrográficas y el curso superior de los ríos. Pero en el Congreso cada senador y diputado lucha por las obras que se vayan a hacer en sus distritos donde dejarán salarios, sueldos y negocios a sus clientelas políticas. Así se construyen diques, embalses y toda clase de obras derramadas sin sistema y cuya trágica ineficacia cada nueva inundación se encarga de demostrar.

El sacudón de la opinión pública ha sido tan grande este año que muy posiblemente algún plan realmente científico se abrirá camino en Washington.

Las primeras horas de la inundación en Wheeling (Estado de West Virginia). El río Ohio crece sin cesar y pasa por las avenidas y calles de la ciudad arrastrando residuos de las ciudades que ya ha devastado más al norte.

Esta foto es del Estado de Indiana, ciudad de Lawrenceville, que tuvo que ser evacuada casi totalmente; tan rápida fué la crecida de las aguas, que la mayoría de los habitantes tuvo que escapar en botes. Esta anciana no fué de las últimas, sino de las primeras.

Condecorado con la Medalla del Mérito el Capitán C. Choca

Seis plazas de mayordomos sargentos en la Marina. Se practican los tiradores

La Sociedad Nacional de la Cruz Roja ha concedido al Capitán de Señales Carlos M. Choca Quintana, la Medalla de Reconocimiento al Mérito, de oro con distintivo rojo.

Cambio de Jefe

Ha sido dejado sin efecto el párrafo 26 de la orden especial núm. 46 de 1936, por el que se nombraba auxiliar del Jefe de la Sec. de la Marina Mercante, Pesca y Alumbrado de Costas, al Cap. de Administración Julio González Fernández, perteneciente al Estado Mayor General, Sección de Administración, y que ha pasado al Distrito Naval Norte.

Uso de Distintivo

Por el Estado Mayor de la Marina de Guerra se ha concedido autorización para el uso del distintivo de tirador experto de revólver a los miembros del Cuerpo que resultaron calificados en la eliminación general de tiro celebrada recientemente con el objeto de seleccionar el team que ha de representar a este Cuerpo en las competencias panamericanas internacionales que se efectuarán en Tampa y la Habana el próximo mes. Son ellos, el Comandante Sabás Gonzálex Gía, Capitán Miguel Batet Rivas, M.N.; Teniente Ernesto Usatorre, José Rivero Sota, Subteniente Roberto Masses Esquivel y Cabo Sanitario Aurelio Rivera González.

Plazas vacantes

Existiendo cinco plazas vacantes de Sargentos de Tercera (Mayordomos) se ha convocado por el Estado Mayor General de la Marina a los miembros del Cuerpo que lleven más de seis meses de servicio y deseen optar a dichas plazas mediante examen que habrá de celebrarse a las 9 a.m. del día 15 de este mes en el Castillo de la Punta, entre los aspirantes que presenten sus solicitudes antes del día 15.

Premian un hecho heroico

Ha sido designado el Subteniente de Administración Arturo Loayza Gómez a fin de que instruya el expediente que determina el párrafo núm. 3 del artículo 563 del Reglamento General del Cuerpo, a virtud de escrito presentado por el Sargento de Primera de Administración Juan Queclas García, solicitando la Orden del Mérito Naval de Cuarta Clase, con distintivo rojo y blanco, por concurrir, según manifiesta, las circunstancias de haber realizado salvamento de náufragos de un pailebot inglés mandado por el Capitán Fred Wallace; pertenecía entonces al cañonero «Baire», habiendo acaecido el suceso en el año 1916.

UN CONCEJAL PIDE QUE SE PRORROGUE EL PLAZO DE INSCRIPCIONES DE PESAS

El Concejal, señor Nicolás Duarte, ha pedido al Ayuntamiento que prorrogue el plazo para las inscripciones de Pesas y Medidas.

Para ello ha presentado una moción, en la cual dice que el Ayuntamiento, en sesión extraordinaria celebrada el jueves 29 de octubre próximo pasado y a virtud de mensaje del Ejecutivo Municipal, acordó nuevas reglas que hagan fácil la labor del Departamento de Urbanismo, en la constatacin anual de pesas y medidas, aprobando el modelo de punzón que regirá en el actual año económico, y fijando los plazos respectivos; pero que, en virtud de esas nuevas reglas, muchos contribuyentes, por desconocimiento de las mismas, las han dejado incumplidas, incurriendo, por tanto en las penalidades consiguientes. Teniéndolo en cuenta, propone que se autorice al Ejecutivo Municipal para que prorrogue cinco días más para que los contribuyentes puedan hacer sus inscripciones y diez días más para las marcas, por el concepto de pesas y medidas, sin recargo ni penalidad alguna.

Esta fotografía muestra un cuadro, entre miles, del Estado de Arkansas. Esa familia que huye en carros arrastrados por mulas, porque los automóviles ya no sirven, es de la ciudad de Blytheville (Estado de Arkansas). Ironía: el río que allí se desbordó y causó estragos se llama «Little River» (Riachuelo).

No tiene aún Mesa el Ayuntamiento de la Perla del Sur

El Secretario del Interior estudia el modo de buscarle solución a dicho problema

Recibió ayer al público el Secretario de Gobernación doctor Manuel Giménez Lanier y con ese motivo los pasillos y antesala del despacho ministerial se vieron colmados de personas.

Entre los visitantes se encontraba el Alcalde Municipal de Cienfuegos doctor Armando Aguilar, quien sostuvo larga entrevista con el Ministro del Interior, expresando a su salida que había venido expresamente a tratar con el doctor Giménez Lanier, sobre las dificultades que confronta el Ayuntamiento de Cienfuegos debido a la inexistencia hasta hoy, de la mesa del Consistorio, problema grave que es necesario buscarle rápida solución para poder normalizar la vida administrativa del Término. Manifestó además el citado Alcalde, que es de imperiosa necesidad llegar a un acuerdo armónico para lograr de esa manera la forma de hacer viable el presupuesto y que este se ajuste a la situación económica de aquella municipalidad, que en ningún momento puede ser este mayor de 250 mil pesos. Y finalmente expresó que el Secretario de Gobernación le había prometido estudiar el asunto, a cuyo efecto lo citó para una nueva entrevista, el próximo lunes.

Otros visitantes.

También recibió el doctor Giménez Lanier, la visita de una comisión presidida por el doctor Ramón del Collado e integrada por los representantes Antonio Duarte y Dominador Pérez, en representación de sus demás compañeros del Congreso pertenecientes al Conjunto en la Provincia de Pinar del Río, quienes se interesaron por diversos problemas de aquella región.

Otros visitantes fueron el doctor Estanislao Cartañá, presidente de la Comisión del Servicio Civil, el doctor César Casas, Alcalde Municipal de Matanzas con el representante Juan Isidro Hernández y los representantes por Oriente doctor Cejas y Francisco Carcañón, quienes nada dijeron al abandonar el despacho del Dr. Giménez Lanier.

Interesa conocer el paradero de su esposa.

La esposa del señor Juan Alonso Sánchez, residente en Bronx, New York, se ha dirigido a la Secretaría de Justicia en demanda de que se le informe el paradero de su esposo, del que no tiene noticias, sabiendo únicamente, que está en Cuba desde 1920,

NUMEROSAS SOLICITUDES PRESENTADAS PARA ABRIR COMERCIOS E INDUSTRIAS

En el Departamento de Impuestos Municipales han sido presentadas las siguientes solicitudes para establecerse los Comercios e Industrias detalladas a continuación:

Francisco Cabarcos y Castro, Tabacos y Cigarros con Quincalla, en Galiano número 26, entre Animas y Virtudes.

Jules Marcus, Comisionista con Muestras, en San Lázaro número 360, entre Gervasio y Belascoaín.

Grimberg Scia, Zapatería a Mano, en Reosta número 28, entre Damas y Cuba.

Shmerek Warshaweky, Preparador de Zapatos en Jesú María número 64, entre Compostela y Habana.

José Llaneza Sánchez, Cantina de Bebidas, en Edificio Careño, Marina número 2, entre 23 y 25, Departamento Q. interior.

Cándido Suárez Fernández, Puesto de Frutas con Puesto de Helados, en Zapata número 1, entre Carlos III y C. de Cojpricho.

José López González, Bodega con Cantina en Finlay número 120, entre Soledad y Aramburu.

Girsas Fridmanes e Ydelia Grosman, Taller de Confecciones con dos Maquinarias, en Bayona número 15, altos, entre Merced y Conde.

Mercedes Viejo, Hospedaje, en Sol número 113 y 115, entre Egido y Villegas.

Torcuato Pena Navarro, Puesto de Frutas, Aves y Huevos, en Enrique Villuendas número 85, entre Lealtad y Gervasio.

David Chyzyk, Aparejador de Zapatos (1 Máquina), en Jesús María número 73, entre Compostela y Habana.

Israel Zaitman, Aparejador de Zapatos, en Jesús María número 48, entre Habana y Compostela.

Samuel Berman, Taller de Confección (Dos Máquinas), en Compostela número 167, entre Merced y Conde.

Ventura Revenga, Puesto de Frutas, en 17 número 578, entre 26 y 28.

Luis Vázquez y Valdés, Bodega en G y 25, Vedado.

Mario Salomón y Compañía, Tienda de Tejidos sin Taller en Miguel Aldama (Amistad), número 54, entre San Miguel y Neptuno.

Judel Geller, Taller de Confecciones una Máquina, en Damas número 72, entre San Isidro y Desamparados.

Fisher Bondaroff, Taller de Confecciones dos Máquinas, en Damas número 62, entre San Isidro y Desamparados.

Juan Arristola, Encomendero en Matadero Industria.

Cristóbal Rodríguez Esparza, Tienda de Venta de Carbón, en Línea número 166, entre 20 y 22.

Luis Wandembergh, Tienda de Caramelos y Guarapo, en Avenida de la República número 378, esquina a Venus, frente al Parque Maceo.

Manuel Ríos Pulpeiro, Sub-arrendador, en José de San Martín número 107, entre Oquendo y Soledad.

Manuel Ríos Pulpeiro, Sub-Arrendador, en José de San Martín número 197, entre Oquendo y Soledad.

Rolando Gómez, Pollería en Enrique Villuendas número 46, entre General Aranguren y J. María Lazcano.

Ricardo Rodríguez, Bodega con Alcoholes, en San Julio sin número, esquina a Santos Suárez.

Waldemar León Yanes y Miguel Hernández Alvarez, Tintorería en Vives número 144, entre Carmen y Figuras.

Mori Ortuño y Losada, Tienda de Talabartería en Galiano número 103 entre Barcelona y San José.

Manuel Suárez y Fernández, Cantina de Bebidas, en Néstor Sardiñas número 23, esquina a la de Marquéz González.

José Percal, Almacén de Pieles, República del Brasil número 74, entre Aguacate y Compostela.

Ramón Ramos y Fente, Cantina de Refrescos, en Vapor sin número, esquina a Hospital, entre Espada y Hospital.

Charles E. Berndes Bosch, Agente de Encargos en Teniente Rey número 22, entre Cuba y San Ignacio.

Tomás Pedro y Ricardo Marrero Garrido, Tostadero de Café al por Menor, en Luyanó número 106 entre Benavides y Reyes.

Jacinto de Ariola y Uranga, Sub-Arrendador en Aguila número 83, bajos, entre Neptuno y Concordia.

Antonio Chong, Sub-Arrendador en San José número 113, entre Soledad y Aramburu.

José Rodríguez, Carpintero con Banco, en San Ignacio número 86, (Accesoria por Sol).

para Club en Paseo de Martí, en Bus

Agrupación Progresista, Cantina para Club en Paseo de Martí número 110, altos, entre Virtudes y Neptuno.

Lorenzo Wong Tak, Juego de Billar una Mesa en Avenida de 10 de Octubre número 559, entre San Francisco y Milagros.

Francisco Revuelta y Rubio, Depósito de Hielo en Once número 120, esquina a 24, Vedado.

Jacobo Wyiozky, Taller de confecciones con Máquinas en San Isidro número 73, entre Picota y Compostela.

José Pérez y Sobrino, Agente de Encargos en Calzada de Vives número 135, interior, entre Carmen y Rastro.

Justa Martínez Suárez, Aves y Huevos en San Lázaro número 201, entre Escobar y Lealtad.

Aníbal García y Alonso y José Mejido Suárez, Taller de Barnizar y Pintar muebles, en General M. Suárez número 90, por Manrique.

José Percal, Fábrica de Talabartería en Bernaza número 36-H, por Teniente Rey.

Salvador Vegas Nevares, Fábrica de Calzado sin motor, en Compostela número 57, entre Obispo y Obrapía.

Francisco García García, Fotografía en San Rafael número 102, entre Gervasio y Escobar.

Cesario Holguín, Relojero para compostura en Consulado número 111, entre San Miguel y San Rafael.

René Aranguren y Quevedo, Café Cantina en 10 de Octubre número 549, entre San Francisco y Concepción.

Bernardo Fagés, Tienda de Tejidos sin Taller, en Galiano número 67, entre San Miguel y Neptuno.

José Cabezas y García, Tienda de Aves y Huevos, en Sol número 78, entre Aguacate y Compostela.

Manuel Ferreiro García, Sastre sin Tejidos, en 10 de Octubre número 18 A, entre O Farrill y Patricnio.

Margot Suárez, Vidriera de Tabacos y Cigarros, en San Isidro número 64, entre Compostela y Habana.

Manuel Reguera y Suárez, Sub-Arrendador en Virtudes número 31, entre Amistad y Aguila.

Alfonso Suárez Suárez, Sub-Arrendador, en Tamarindo número 57, entre San Indalecio y San Benigno.

José Ricardo Rubio y Antonio Acosta, Tabacos al Menudeo en Lawton número 43, entre Santa Catalina y Milagros.

Augusto Pérez Ortega, Cantina de Refresco sin alcohol, en Arbol Seco y Carlos III, Terrenos Estación de Concha.

José Rodríguez y Juan Sain, Departamento de Tabacos y Quincallería, en Pocito número 9 y Delicias.

Muestra de otro episodio de la catástrofe de Wheeling (Estado de West Virginia). En un centro de auxilios la nurse Miss Hilda Gherusim hace lo que puede para consolar a los chicos de una familia damnificada. La chica de 17 meses, Nellie Kitchen, trata de enjugar las lágrimas de su hermanito Jorge, de 12 días.

Protestan contra la supresión del Instituto de Sagua

Los vecinos de Rancho Veloz piden que se apruebe una amnistía para los estudiantes

RANCHO VELOZ, febrero 3. DIARIO, Habana.—Corralillo, Sierra Morena, Quemados de Güines, Cifuentes y otros pueblos cercanos a Sagua, protestan por medio de las columnas del DIARIO DE LA MARINA de la supresión del Instituto de Segunda enseñanza de dicha villa.

Las fuerzas vivas vienen dirigiéndose a los representantes de la circunscripción para que impidan esta perjudicial medida.

Rancho Veloz se adhiere a la protesta por medio de la Asociación de Padres, Maestros y vecinos en general y el Ayuntamiento de esta localidad acordó solicitar de los poderes públicos la amnistía a los estudiantes considerando que la misma es beneficiosa para la solución del problema docente. SARABIA. Corresponsal.

Aburrida de la vida.

Emerita Méndez Alonso, de 19 años, de edad, vecina de Soledad 14, fué asistida en el Segundo Centro de Socorro de graves síntomas de intoxicación que sufrió al ingerir dos pastillas de permanganato con ánimos de suicidarse por estar aburrida de la vida.

Casualmente

Al caerse en su domicilio, se produjo lesiones de carácter grave, Josefina Otilia Hernández Valdés, de 6 años de edad y con domicilio en 10 de Octubre, 652, de las que fué asistida en el Centro de Socorro de Mantilla.

Efectuado un raid por Sanidad en la Perla del Sur

Hallaron el dinero robado a un chofer de ómnibus. Una inspección al Ayuntamiento

CIENFUEGOS, Febrero 3. DIARIO. Habana.—Miembros de la Policía entregaron a la Jefatura un pequeño saco conteniendo ciento sesenta y ocho pesos, y el cual hallaron oculto en un guayabal del poblado de Lagunillas, producto este dinero de un robo que le hicieron recientemente a Manuel Rubiera, chofferur conductor de ómnibus que hace viajes regulares hasta el central «Soledad».

Rubiera manifestó a la policía que había encontrado otra parte del dinero robado ascendente a cuarenta y cuatro pesos en uno de los bolsillos de un traje que vestía.

El dinero hallado fué remitido al Juzgado de Instrucción.

Raid sanitario

El Jefe de Abasto de Leche de esta localidad giró hoy inspecciones a los abastecedores, imponiéndoles multas a quince de éstos, entre los cuales había algunos que contravenían otras disposiciones sanitarias.

Ingresaron en el Hospital

Procedentes de Cruces ingresaron en el Hospital Civil para curarse de lesiones graves que presentaban, José Ojeda Abraham, de doce años; Santiago Cerezo Alfonso, de tres años; Vidal Bravo Seguerra, de trece años; los cuales se produjeron lesiones en sus respectivos hogares.

Inspección girada

Ha causado extrañeza aquí que se hayan designado nuevos periciales de la Secretaría de Gobernación para una inspección al Ayuntamiento; y ha causado extrañeza este hecho porque no hace aún dos meses que se hizo una visita de idéntica índole rindiéndose entonces informe favorable.

Recogemos la impresión del pueblo que rumora que el hecho se debe a varias denuncias que se han formulado a la superioridad de carácter político.

Una agrupación

Los vecinos del barrio La Gloria, que suman poco más de veinte mil, están constituyendo un comité y subcomités, con el objeto de recabar del Gobierno la construcción de las calles principales que comunican el barrio con Cienfuegos. Estas comunicaciones son totalmente cortadas en la época de las lluvias.

Obdulio, corresponsal

552,960 bultos de frutos y vegetales a Estados Unidos

Resumen de exportaciones en un mes. Sin resolver las cuotas para los siropes. Concurso de maíz

Durante el pasado mes de enero se exportaron por el puerto de La Habana las siguientes cantidades de frutos y vegetales: 30,614 huacales de piñas, 38,446 cestos de habas lima; 368,794 lugs de tomates; 7,985 huacales de quimbombó 24,799 de berenjenas; 27,302 de pimientos; 19,110 de pepinos; 1,118 de vegetales chinos; 125 y 19,160 racimos de plátanos; 108 barriles de yuca, 103 de calabazas, 11 cestos de gengibre; 14,660 sacos de papas, 113 huacales de limones; 17 de toronjas; 59 de naranjas, 3 cestos de chayotes; 90 huacales de fruta bomba, 3 de calabacines y 62 melones al granel.

En total se exportaron 552,960 bultos de frutos y vegetales, principalmente para los puertos de New Orleans, New York, Tampa y Miami.

Asimismo por el subpuerto del Municipio de Banes, durante el pasado año de 1936 las exportaciones de bananos alcanzó, entre los llamados Johnson y Morados, a 1,723,233; y por los puertos de Baracoa, Caimanera, Cayo Mambí, Cebollas, etc. durante el mismo período de tiempo fué de 3.500,000 que hacen un total de 5.223,233.

El concurso del maíz

Fué nombrada ayer por el Secretario de Agricultura la Comisión Especial que procederá a la organización del Concurso Nacional del Maíz, Arroz y demás productos vegetales. En dicha Comisión figura el señor Díaz Cuevas que en años anteriores fué Campeón del Maíz en Cuba.

Plan agrícola

La Comisión de Técnicos Agrícolas del Gobierno que ha de reunirse dentro de unos días con un grupo de agricultores, para tratar sobre la creación y labor que realizará la Comisión Oficial que ha de representar a Cuba en el Congreso Internacional de Agricultura de Ciudad de México en el próximo mes de septiembre.

Las cuotas para los siropes

Continúa el Secretario de Agricultura celebrando cambios de impresiones con los productores de siropes, antiguos y nuevos, con el propósito de buscar una solución justa y equitativa al debatido problema de la distribución de las cuotas de ese producto.

Motiva las reuniones el fijar los verdaderos términos en que debe regularse la distribución de la cuota que ha sido asignada a Cuba por el Gobierno de los Estados Unidos de Norte América.

Funcionará pronto la Granja Escuela de Pinar del Río

No se hará pública ninguna nota desfavorable al alumnado, dice el Secretario de Agricultura

Con vista de la resolución tomada recientemente por el Consejo de Secretarios de restablecer en todos los centros docentes de la República la normalidad, base de una política de restauración nacional, el Secretario de Agricultura, ingeniero López Castro ha firmado una Resolución disponiendo la reapertura de la Granja Escuela «Tranquilino Sandalio de Noda», de Pinar del Río, la que se encuentra clausurada desde la huelga revolucionaria del 9 de marzo de 13935.

En su parte dispositiva dice la Resolución:

«Disponer que sean restituídos a las aulas, reconociéndoseles cuantos méritos tengan acreditados y cuantos estudios hayan efectuado, los alumnos separados de la Granja Escuela «Tranquilino S. Noda», Pinar del Río, con motivo u ocasión de la huelga revolucionaria de Marzo de 1935, no debiendo hacerse público ninguna nota desfavorable que con relación a dicho hecho figure en los expedientes de los mismos, teniendo en cuenta que esta Resolución la origina el informe favorable del señor Director del Establecimiento. Los Directores de Enseñanza Agrícola y Propaganda y Granja Escuela «Tranquilino S. de Noda», Pinar del Río, quedan encargados de todo cuanto se dispone por la presente.»

Están moliendo 128 ingenios

Los Administradores de los Centrales Alava, Lugareño, Morón, Stewart, Chaparra y Soledad, informaron ayer a la Secretaría de Agricultura haber comenzado la presente zafra. Con tal motivo muelen en las seis provincias ciento veintiocho ingenios.

Exposición avícola

Una extensa conferencia ha celebrado el Secretario de Agricultura con los integrantes de la directiva de la Asociación de Avicultura, tratándose sobre la próxima Exposición Nacional de Avicultura que se inaugurará el próximo día 20 y se clausurará el 24 de este mes.

La Exposición se celebrará conjuntamente con la Verbena de la Caridad que auspicia la Comisión Nacional de Asistencia Pública y que tendrá lugar en los terrenos de la Punta, istuados en Prado y Malecón, angua Cárcel de la Habana.

Marcas de ganado

Han solicitado títulos para marcar ganado los señores Juan Hechevarría, Marcial Rodríguez, Fernando Guevara, Juan Lezcano, José A. Roque, Eusebio Hernández, Juan Suárez, Angel Santana, Manuel E. Agüero, José Alvare, José Guevara, Rufino Ferrer y Juan Pedro Rodríguez.

PARA LOS AUTORES DE UN SECUESTRO SE PIDE PENA DE MUERTE EN SANTA CLARA

SANTA CLARA, febrero 3, DIARIO. Habana.—La Sala Primera de la Audiencia de esta ciudad en funciones de Tribunal de Urgencia, continuó el juicio por secuestro del joven Mariano Ibargorrin ocurrido el 21 de octubre del año pasado en la zona de Trinidad, contra los acusados José del Carmen Hernández, Casimiro García, Angel Martínez Hernández, Daniel Alvarez Velez, Ramón Nerey Pérez, Juan Manuel Hernández Pérez y Tello Bravo, en quienes recayó la acusación.

El Ministerio Fiscal interesó la pena de muerte para todos y también para Policarpo Valdés, que fué acusado por los testigos, quienes lo reconocieron como uno de los secuestradores.

Fueron absueltos en otra causa Manuel Pino Samper, Ofelio Inocencio Tejeda, Fernando Vizcaíno, acusados de haber incendiado la colonia de caña «Vista Hermosa», ubicada en Ranchuelo. A. MACHADO. Corresponsal.

Juan O-Nagthen estuvo ayer en el Centro de Telégrafos

Ayer visitó el Centro Telegráfico de la Habana el representante doctor Juan O-Naghten, quien fué cumplimentado por el señor Feliciano O-Halloran, Jefe del Servicio y otros distinguidos funcionarios.

El doctor O-Naghten dió a conocer a todos los señores reunidos en el Centro de Telégrafos su proyecto de ley que beneficia a los telegrafistas, habiendo recibido al finalizar la lectura de la ley aplausos y parabienes.

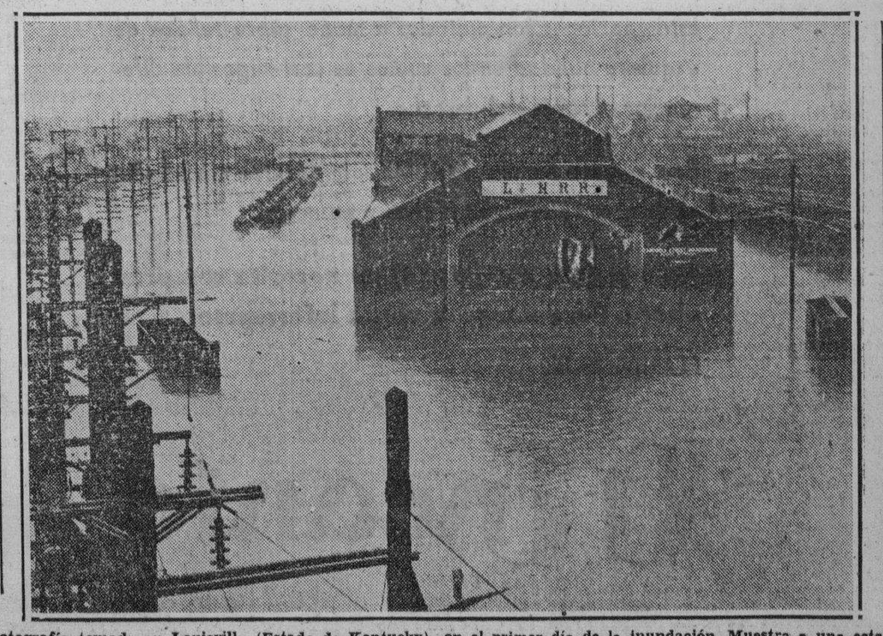

Fotografía tomada en Louisville (Estado de Kentucky) en el primer día de la inundación. Muestra a una estación del ferrocarril casi sumergida; 24 horas después, las aguas estaban pasando por sobre el techo de la estación y la población entera de Louisville tuvo que abandonar la ciudad.

Se calcula que las aguas del Mississippi, enormemente engrosadas, se derramarán sobre una extensa zona que cubre de Cairo a Nueva Orleans, arrasando muchas poblaciones de las cuales ya han sido evacuados los vecinos. Esta notable fotografía de las inundaciones de la gran cuenca fluvial americana, muestra a un vecino de Evansville, Estado de Indiana, solicitando ayuda de un bote que pasa; el infeliz trepóse a un poste para salvar la vida. (Foto AP.)

M.E.C.D. 2016

Tres jefes de distritos estudian con el Secretario Ingeniero Casas, las obras a realizar que creen urgentes

Corresponden a las que se asignaron con cargo a las utilidades de la acuñación de plata. En ambas ramas de la ruta a Batabanó se labora por unir las del Norte y Sur

Correspondiendo al llamamiento del señor Secretario de Obras Públicas se encuentran en esta ciudad los jefes de los Distritos de Santa Clara y Matanzas, y el del Acueducto de Cienfuegos, para tratar de las obras a realizar con cargo al crédito correspondiente a la utilidad de la acuñación de moneda.

El contratista Navarrete visitó al Secretario de Obras Públicas

Ayer visitó al Secretario de Obras Públicas, el ingeniero Octaviano Navarrete, contratista de las obras de reparación de la carretera de Santiago de Cuba a San Luis, de las le Boniato al Cristo, y las de Songo a la Maya. Informó al señor Casas del estado de progreso de las obras y del agotamiento de las apropiaciones concedidas últimamente, debido a la actividad que se imprimió a dichos trabajos. En la primera obra de Santiago a San Luis, se invirtieron siete mil pesos, y en la última, cerca de trece mil seiscientos pesos.

El Secretario prometió interesarse por que no se paralicen dichas obras, a cuyo efecto apropiará nuevas cantidades, por ser dichas carreteras de extraordinaria impotancia para la capital de Oriente y los Términos que se enlazan con ella.

Los Comités de Sancti Spíritus y Cienfuegos

Ya están laborando los Comités Pro Mejoras, constituídos en Sancti Spíritus y Cienfuegos, para trabajar en pro de las obras de mejoras de esas localidades en estrecha cooperación con el Gobierno, esperándose un eficiente resultado.

Se trabaja activamente en todas las Jefaturas

El repórter ha podido conocer que hay gran actividad en las oficinas, tanto de la Dirección General, como en la Jefatura de Despacho, y en las de los Distritos provinciales, llevando a cabo una reorganización intensa que a primera vista no se advierte, pero que tiende a que todos los organismos se vayan retrotrayendo al funcionamiento establecido por las Leyes del Poder Ejecutivo, haciendo más eficiente y posible la labor administrativa.

Nombramiento de un Administrador

Por Decreto presidencial, refrendado por el señor Secretario, ha sido nombrado Administador del Acueducto de Santa Clara, el señor Agustín Veitía, restableciéndose esta plaza que había sido suprimida anteriormente.

Adjudicación de la subasta al señor J. R. Villar

Se tramita la diligencia de adjudicación de las obras de la carretera de Jaruco a Tapaste, al contratitsa José R. Villar, que inmediatamente procederá al acoplamiento de materiales para las obras. Con ésta se completó la serie de subastas realizadas, correspondientes al Distrito de la provincia de la Habana.

Se han activado las obras en la ruta al pueblo de Batabanó

Se activaron los trabajos en los tramos subastados para la reparación de la carretera de la Habana a Batabanó, por las dos ramas de la misma, la que va por Managua y la que pasa por Bejucal, para cerrar el circuíto de turismo de Norte a Sur de la provincia.

Próxima subasta en Camagüey

El día 11 se celebrará simultáneamente en la Secretaría de Obras Públicas y en la Jefatura de Camagüey, la subasta de las obras de reparación del puente «Sevilla», en la ruta de Francisco a Martí, correspondiente al Término de Santa Cruz del Sur.

Piscinas en Miramar

Por la Jefatura del Distrito de la Habana, se ha informado favorablemente un proyecto presentado por el señor Guillermo Alamilla, para la construcción de una piscina en el Reparto «Miramar». En la calle Primera se contruyen varias casas con playa particular, a imitación de las existentes en Miami.

Se accedió a la solicitud presentada

Se accedió a lo solicitado por el contratista señor Joaquín García, eximiéndole de la obligación de nombrar un Director Facultativo para los trabajos de la ruta de Güines a San Nicolás, por ser éstos, de riego de material asfáltico de bacheo y otros de escasa importancia técnica, y hallarse bajo la supervisión de funcionarios del Departamento.

Autorizada para reparar sus cruceros

Ha sido autorizada la Compañía de los Ferrocarriles Unidos de la Habana, para reparar los cruceros de sus líneas en la Calzada que conduce a las Cuevas de Bellamar, en Matanzas.

Reparación de aceras

El Negociado de Calles y Parques, está reparando las aceras y el pavimento de la calle Amargura, correspondiendo los trabajos a las roturas efectuadas para sus instalaciones por la Compañía Cubana de Electricidad, para soterrar los cables de alta tensión.

El Negociado de Alcantarillado ha limpiado los registros y tragantes en la zona de las calles de Porvenir a Fábrica y de Concha a Luyanó.

SE REUNIO LA JUNTA DE LA C. AMERICANA

Acordó dar ingreso como asociada a la compañía de Jarcia de Matanzas y otras

El Vicepresidente señor George W. Magalhaes, presidió la breve sesión-almuerzo de negocios del Consejo de Directores de la Cámara de Comercio Americana de Cuba, celebrada ayer en el Hotel Nacional. La orden del día estaba dedicada a asuntos generales de la Cámara.

El señor Adolph H. Kates, comerciante comisionista, fué aceptado como miembro asociado de la Cámara. También se dió entrada en la Cámara, como miembro asociado, a la Compañía de Jarcia de Matanzas, representada por su Vicepresidente, Sr. Benito Bello. Fué aceptado como miembro activo el Sr. R. A. Olazarra, representante de la Bristol-Myers Company.

Asistieron los siguientes directivos: señores Robert A. Anderson, W. O. Balanzategui, Albert W. Benson, Henry M. Coleman, J. F. Dawson, Julio E. Fuentes, H. F. Manning, Maurice T. McGovern, Charles W. Monroe, Edward F. Ozab, Lawrence B. Ross, George S. Ward y el doctor Mario Lazo, Asesor Legal de la Cámara.

Será inaugurado un busto de Martí en la capital de Francia

Figurará a lado de otras prominentes figuras de la Galería de América Latina

Con verdadero éxito han culminado las gestiones practicadas por el Comité France Amerique de la Habana cerca del Comité Central de París, al objeto de que el busto de nuestro egregio José Martí figure en el Square de L'Amerique Latine, que habrá de inaugurarse en el presente año en la capital de Francia.

Dicho Comité Central ha notificado a los señores José A. Barnet, ex presidente de la República, y Andrés A. de Terry, quienes iniciaron estas conversaciones en París, en el mes de octubre de 1936, que se ha reservado el lugar y se halla en ejecución el pedestal donde se colocará el busto de bronce de José Martí, junto con el de otras preeminentes figuras latinoamericanas. Los bustos y pedestales responderán a determinadas proporciones, al efecto de conservar la mejor perspectiva para la Plaza o «Square». El busto de Martí será obra de uno de los grandes escultores cubanos, quien ha merecido ya lauros en el extranjero, y que es autor del busto de José Martí con que cuenta la Galería de los Próceres de la Independencia Americana, en el Palacio de Itamaraty, de la ciudad de Río de Janeiro, en el Brasil.

EN SU CASA

La menor Manuela Quintela Fernández, de 13 años y vecina de General Lee 1, que sufrió lesiones de carácter menos grave, al resbalar y caer al pavimento, cuando patinaba en el patio de su domicilio.

Notas de "El Encanto"

LAS NOVIAS DE CIEN AÑOS

La Exhibición de Trajes de Novia que está celebrando El Encanto con ocasión de las fiestas del Centenario de Galiano y San Rafael, está siendo comentadísima por el mérito artístico que ostenta y por la bellísima idea que desarrolla. Continuamente recibimos felicitaciones.

SUAREZ SOLIS EN LA HISPANO-CUBANA.—CUOTA DE INGRESO A PARTIR DEL DIA 7

Con el tema TOROS EN FORMOSELLE, pronunciará una conferencia en la Hispano-Cubana de Cultura el próximo domingo, a las 10 a. m. (teatro «Campoamor»), el distinguido escritor y periodista Rafael Suárez Solis. Sobre el día 13 se espera la llegada de Don Ramón Menéndez Pidal. El Festival de la Poesía Cubana se celebrará en «Campoamor» el domingo 14, a las 10 a. m. La próxima velada de cine tendrá lugar el día 15, lunes, a las 9 p. m., en «Campoamor».

A partir del día 7 de febrero, las personas que deseen ingresar en la Institución deberán abonar tres mensualidades anticipadas.

CONFERENCIA DEL DOCTOR VITIER

El eminente literato y profesor doctor Medardo Vitier, pronunciará hoy en el Círculo de Amigos de la Cultura Francesa una conferencia con el tema «Enrique José Varona El escritor y el filósofo».

El Encanto

MAS TELAS
de primavera
acaban de llegar.

Nos complacemos en invitar a usted a ver la nueva colección de sedas francesas de primavera que acaba de llegar. Es ésta la segunda remesa y hay en ella novedades de tal originalidad y belleza que habrán de deslumbrar y cautivar al buen gusto femenino habanero.

Se trata de las propias telas utilizadas con preferencia por la Alta Costura Parisiense: estampados primorosos, en los que la maravilla del color y del dibujo produce una belleza inusitada. La mayor parte de las estampaciones son pintadas a mano sobre tejidos de exquisita calidad en los cuales es casi imposible diferenciar el revés del derecho.

Esta remesa incluye también interesantes novedades en colores enteros, en blanco y en negro.

No venga a comprar si no necesita comprar ahora. Pero venga a ver, a informarse.

PLANTA BAJA.

El Encanto

Tradicional Venta de

Ajuares de Casa.

Embellezca ahora su hogar. Aproveche las ventajas de precio y surtido que le brinda esta Gran Venta Anual de "El Encanto". Considere estos ejemplos del Departamento de Tapicería.

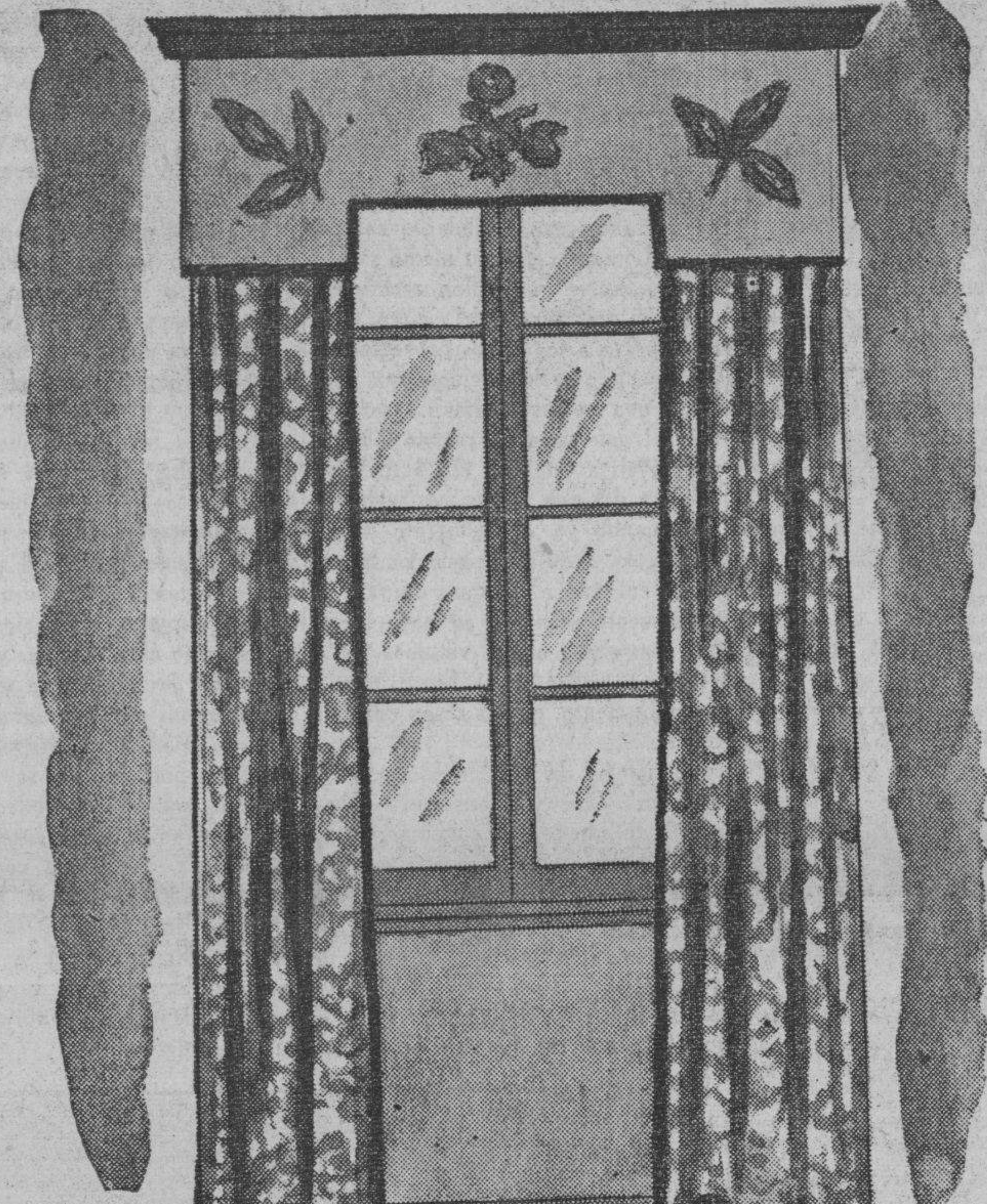

CRETONAS de algodón estampadas, de doble cara, de 27 pulgadas de ancho — **15c.**

CRETONAS de algodón estampadas, de doble cara, de 30 pulgadas de ancho — **22c.**

CRETONAS de algodón estampadas, de doble cara, de 30 pulgadas de ancho — **25c.**

CRETONAS inglesas de 1½ vara de ancho — **34c.**

GLAZED CHINTZ -- una primorosa colección, de 36 pulgadas de ancho — **42c.**

DAMASCOS de color entero, de seda vegetal y algodón, de 1½ varas de ancho — **55c.**

DAMASCOS estilos Renacimiento a dos tonos en 13 colores. 1½ vara de ancho — **83c.**

DAMASCOS en colores enteros y matizados, de 1½ varas de ancho — **1.09**

DAMASCOS de seda en preciosos diseños 1½ varas de ancho — **1.22**

DAMASCOS en finos estilos de Arte Moderno, especiales para muebles. 1½ varas de ancho **1.35**

Magníficas oportunidades en los Departamentos de MANTELERIA, ROPA DE CAMA, TOALLAS, ALFOMBRAS, COLCHONES y ALMOHADAS, UNIFORMES y DELANTALES DE SIRVIENTA, etc. **Primer Piso.**

El Encanto

El Departamento Postal servirá a usted cualquiera de los artículos anunciados.

CARCAJADAS

¡Atiza! Se han interrumpido las labores en el catastro comercial, por causa de las cesantías que se han dictado.

¿No se lo decía yo a ustedes? Ya ven lo que ha pasado con el catastro: ¡catastrófico!

La noticia anterior tira de espaldas, como los «fluses» mal cortados, que también tiran lo suyo. Por eso deben tomarse medidas para evitar el entra y sale en las oficinas públicas, y también para hacerse los «fluses» en sastrería de crédito (que garantizo que lo es; lo que no garantizo es el fiado) como la «Gentleman», de Galiano, 86, casi esquina a San Rafael. Así el «flus» no tira de ningún sitio.

¡Vaya desfile animado ayer, en San Rafael y Galiano! Yo lo vi acompañado de la linda profesora de cultura física (de Belleza, más bien) Isabel Sáenz, que dará una interesante conferencia el domingo en el teatro «Fausto». Y supongo que la dará con ilustraciones de belleza, porque ella es ilustradísima. «La Mujer, su belleza y su fuerza». La fuerza de la mujer. Sí, porque hay que ver lo que tira una mujer bonita, como ella. De espaldas, como los fluses.

Hay que ir; a ver. (Aunque a las conferencias se va a oír).

Por fin, se planteó la cuestión de confianza en la Cámara (que hay quien dice que es una cámara de películas sin objetivo) y el Presidente y Radio Cremata quedaron fuera de la Mesa. Así que ya se ha sustituído a Radio; y debe sustituir el suyo todo el que le tenga ruidoso. Un «Philips» es ideal. El más puro sonido. Véanse en la casa Giralt, de O'Reilly, 61.

Pues sí; el desfile por las calles de San Rafael y Galiano fué animadísimo. Vi unas carrozas antiguas, con unas damiselas antiguas también, que me gustaron mucho. Hubo quien dijo que aquellas lindas damitas iban como nuestras abuelas. ¡Vamos, hombre! Si yo llego a tener una abuela así, todavía estoy encaramado en sus piernas para que me dijera aquello de: —«Rico; monín: ¿quién te quiere a ti?, precioso».

Por cierto, que habrán ustedes visto el pugilato del Comercio en dichas calles, haciendo alardes artísticos. Y, ¿a que no saben ustedes cuál es la vidriera más «mona»?

Fijarse, fijarse: la de los joyeros Cuervo y Sobrinos, de San Rafael y Aguila. ¡Es monísima! Como que tiene un joyero y cinco manos de mujer. Ya sería «mona» con cuatro manos, así que con cinco, ¡monísima!

Van a dar, también, una batida a las barberías clandestinas, por aquello de: «Cuando las barbas de tu vecino veas pelar, echa las tuyas a remojar».

Y está bien, porque, que nos tomen el pelo en las barberías, no!

Eso de las peluquerías ya pasa de la raya.

—Y, a la noche, ¿dónde nos vemos?

—En la marquesina del Hotel Saratoga».

—¿Llevamos a nuestras mujeres?

—Hombre, claro; tengo que sacar a la mía para que no oiga los cincuenta y tres periódicos del aire que dan por la radio, y que dan mucha rabia. Así luego no me viene con músicas... porque ya la tenemos en el Hotel «Saratoga».

Así que, ya lo saben: a Prado y Dragones.

PERFUMES «DUQUESA OLGA». IDEALES.

Ha sido detenido por la Secreta el autor de un fraude en Regla.

Ya ven; no se puede hacer las cosas bien hechas; porque, ya que se haga el fraude, que se haga en Regla.

(Sí; porque yo vivo en la Habana).

Aunque más en regla será no hacer fraude ninguno, y si se necesita dinero, acudir a «La Regente», de Neptuno y Amistad, que lo presta con poco interés al que tenga mucho interés, como compra y vende joyas de ocasión, oro, plata y demás metales preciosos o aunque no sean más que bonitos. Sí, porque hay por ahí dientes de oro que de preciosos no tienen nada.

Ha sido preso un individuo prófugo condenado por haber inferido ¡veinticinco cortes! a una mujer.

¡Qué bárbaro! Veinticinco cortes a una «carne».

¡Carnicero!

¿Cuántas veces habrán ustedes visto a una mamá dar su azotito al chico, diciéndole:

—¡Toma; para que otra vez andes derecho!

Pues para que los chicos anden bien hay que ponerles zapatos «Kimbo», de importación exclusiva de «La Bomba» (Manzana de Gómez frente al Centro Asturiano). Así que, para que el chico ande bien, ande usted, señora: a «La Bomba».

El doctor Remos ha anunciado que el Congreso promulgará leyes de alivio y confianza. Y refirió a la de los alquileres.

Con eso hay que tener cuidado; no vaya a ser que se interrumpan las construcciones. Pero no está mal.

Sí, porque hay pisos que han subido mucho.

Muy altos, y sin ascensor.

Cuando pase usted por una calle y sienta mal olor, afirme: «Aquí no; aquí no se echa petróleo». Porque será la alcantarilla.

En cambio, si huele bien, sobre todo en Obispo 88 o en San Rafael, 8, puede usted jurar que es un Salón «Crusellas», que vende los ricos perfumes nacionales y extranjeros.

Los Consejeros de Pinar del Río se aumentaron los sueldos y, al efecto (muy mal efecto, claro) dejaron cesantes a veinte empleados.

Pero el Gobernador vetó el acuerdo.

Hombre; mire a ver si, de paso que veta el acuerdo, puede botar a los Consejeros.

Y perdone que yo también lo sea.

Yo creo que los señores Secretarios del Trabajo y de Justicia, al decir que el cargo de cocinero no es técnico, han sufrido un tremendo y lamentable error. Habrán oído decir que hay un libro que se llama: «La cocina al alcance de todos» y se habrán dicho: «Cualquiera puede ser cocinero. Y han hecho ese guisado. Pero se refería a la cocina «Hotpoint», de la General Electric.

En Ciego de Avila hay protestas por la alteración del precio de la carne y me parece natural.

Porque hay carnes que no pueden subir mucho, señor: la carne de pierna, no puede estar muy alta. Y la carne de falda, no se puede subir.

Ah, bueno.

Esto de las reglas de urbanidad es un lío. Porque, por ejemplo, a usted le dicen que, cuando vaya a tomar su taza de chocolate (Armada, desde luego) no debe soplar, porque es de mala educación. Pero es el caso que se «sopla» usted la taza de chocolate «Armada» sin soplar antes, y sopla después. Se lo advierto o se lo soplo, como quieran.

Se proyecta una nueva legislación para los estupefacientes, imponiéndose penas muy severas a los expendedores.

Verán ustedes cómo vamos a ver en la cárcel a algún representante, senador, consejero o edil. Sí, porque a cada rato nos dejan estupefactos.

Parece que los cosecheros y las autoridades están preocupadísimos con el problema del tabaco. Porque es un problemita que echa humo, este del tabaco. Que va usted, prueba una marca y otra, y otra, y nada, que sale echando humo el fumador porque no echa humo el tabaco. Y siempre se viene a parar a lo mismo; que: «Partagás y nada más».

¡Vaya vidrieras, las de «El Encanto»! Y, vaya vestidos de novias, desde 1830 a 1937, los que exhibe «El Encanto» en sus vidrieras, gracias al poder artístico de evocación, de la genial Ana María Borrero.

Vamos, que el encanto de las novias son las novias de «El Encanto». Así un «pollo» dijo ayer, al cambiar de acera: —Adiós, encanto. ¡Encantador!

Y abur, que me voy corriendo a las calles de Galiano y San Rafael, donde otros van a «dejarse correr», entre la aglomeración, y ya ha habido algunos que otros palos. Uno le dieron muy grande a un marinero porque, claro, como es marinero, le dieron el Palo Mayor.

Déjenme recado en el teléfono A-7277, que volveré.

JOTA ARIS.

Piden exención de derechos aduanales a una maquinaria

Se solicita igual beneficio para una planta de radio que ha de ser importada

Siendo las tres y treinta minutos pasado meridiano, dió comienzo la sesión ordinaria celebrada en el día de ayer por la Comisión Arancelaria, estando presidida por el señor Juan M. Barquín, Director General de Aduanas, asistiendo a la misma los Delegados siguientes: doctor Roberto A. Hetto, por la Secretaría de Hacienda; doctor Nicolás Pérez Stable, por la Secretaría de Estado; señor Pedro Arango, por la Secretaría de Agricultura; señor Rafael Díaz Salazar, por la Secretaría de Comercio; actuando de Secretario el doctor Roberto Leiva Puente.

—En relación con el expediente, que trata sobre la solicitud presentada por «Cambó y Gabriel» para que se le conceda franquicia arancelaria a la maquinaria y equipos de accesorios que importará de los Estados Unidos de América con objeto de instalar una planta de radiodifusión; la Comisión, recibió la visita de los propietarios de la «CMQ» señores Angel Cambó y Miguel Gabriel, quienes ratificaron las manifestaciones que obran en el escrito por ellos presentado, acordándose en definitiva oir al departamento correspondiente de la Secretaría de Comunicaciones.

—La Comisión recibió la visita de los señores Lorenzo Zayas, Presidente de la «Antilla Textil» y del doctor René Acevedo, estando relacionada la misma con la solicitud presentada por la Antilla Textil Mils, a fin de que se le conceda exención de derechos arancelarios a la maquinaria que ha de importar para instalar una fábrica de tela antiséptica, acordándose dejar pendiente este expediente hasta tanto la Secretaría de Comercio no remita el informe solicitado.

—Se dió cuenta con el expediente, que se refiere a la Nota del señor Embajador Extraordinario y Plenipotenciario de los Estados Unidos Mexicanos, solicitando se declaren libres de derechos, las pinturas y esculturas de autores americanos. La Comisión, acordó dejar este expediente sobre la mesa para tratarle en una próxima sesión.

—Se puso sobre la mesa el expediente que trata sobre la solicitud presentada por la Lonja de Comercio de la Habana, para que el Róbalo sea aforado por la Partida 247 letra «C», que comprende a los pescados salados no especialmente tarifados. La Comisión acordó resolver este expediente en una próxima sesión hasta tanto se complete el estudio que sobre el mismo se está realizando.

—Se di lectura a un escrito de la Asociación Nacional de Industriales de Cuba, dirigido al Secretario de Hacienda, por el que solicitan se oigan a dicha asociación en los problemas que puedan afectar las distintas industrias establecidas en la República. La Comisión, acordó acusar recibo y comunicarle que la Comisión en cada caso ha venido oyendo siempre, a la industria o industrias que pudieran ser afectadas y que continuará con esa política, de acuerdo con el decreto-ley No. 245 de 5 de octubre.

—Se trató el expediente que trata de la solicitud presentada por Maldonado y Cía., Otero y Cía., y otros Comerciantes y Cosecheros de papas, con el objeto de que sea reconsiderado el decreto 237, por ser imposible prestar fianza de 10 pesos por cada cien kilos de papas para semillas y y que le sean aplicadas las disposiciones en vigor hasta la fecha en que promulgó dicho decreto, a los embarques de papas para semilla que están próximos a llegar. La Comisión, acordó inhibirse de resolver este expediente por no ser asunto de su competencia.

A propuesta del Presidente de la Comisión, se trajo a discusión los expedientes referentes a la Leche Condensada. Los Delegados de la Secretaría de Comercio, Agricultura y Estado, manifestaron que por no figurar este expediente en la orden del día, no tienen instrucciones concretas de sus respectivos Secretarios, por lo que se acordó tratarlos en la próxima sesión.

VELADA PROXIMA DEL CLUB SOCIAL «UNION HEBREA»

Debido a que el «Club Social Unión Hebrea Chevet-Ahim» acaba de constituir una Sección Juvenil, el próximo sábado iniciará ésta sus actividades con una hermosa velada cultural-bailable, la que tendrá efecto en su local de Prado 109, altos.

El programa confeccionado agradará sobremanera a los concurrentes. El presidente social, señor Abraham Algazi, y el presidente de Recreo y Adorno, señor Miguel Poyastro, están cursando numerosas invitaciones para tan simpática fiesta.

E C D 2016

SECCION A

TELEFONOS:
Quejas M-7911
A. Clasificados . M-7915

DIARIO DE LA MARINA

TELEFONOS:
Dirección A-3277
Jefe Redacción . M-1287
Sección de Sports M-7912

SECCION A

AÑO CV — EL PERIODICO MAS ANTIGUO DE CUBA — LA HABANA, JUEVES, 4 DE FEBRERO DE 1937 — ACOGIDO A LA FRANQUICIA POSTAL — PAGINA QUINCE

LA ACTUALIDAD

UNA MAGNA ASAMBLEA ANTICOMUNISTA

POR indicaciones del general Queipo de Llano, en una de sus Charlas desde el micrófono de Sevilla, está bullendo en España la idea de celebrarse un Congreso o Asamblea Mundial en donde se pacte la unión de todos los pueblos civilizados que anhelen la extirpación de la plaga comunista. No es nuevo este propósito. Surgió en España hace algunos años, cuando, gracias a las carantoñas de Azaña y de los suyos, iba tomando fuerza el marxismo. No pudo entonces llevarse a cabo, porque lo prohibieron los Gobiernos en que los socialistas mandaban a su antojo. Hoy, en la España nueva, se puede combatir y se combate abiertamente contra el comunismo hasta con las armas en la mano.

La lucha contra este enemigo del género humano que victoriosamente comenzó primero en Italia y después en Alemania y que luego se emprendió con tan denodado vigor y heroísmo en España, se va extendiendo cada vez más en casi todas las naciones. Se palpa en ellas un anhelo general, cada vez más vivo e intenso, de destruir lo que es causa de agitación constante, de zozobra, angustia y malestar, de intranquilidad, desorden y subversión en todos los lugares donde hagan su fatal aparición los agentes y esbirros de Moscou y los delegados del Komintern. Y, parodiando a aquel juez francés que en toda causa escandalosa criminal decía: «Buscad a la mujer», ahora, en toda perturbación sistemática, en toda violencia premeditada, en toda porfía de destrucción en todo prurito de odio salvaje, podemos exclamar: «Buscad al comunismo».

Eso ocurre ya no solamente en Europa y en América, sino también en Asia. Eso va llegando hasta a Africa y Oceanía. En todas las partes del mundo se ha infiltrado el maldito bacilo de Marx y de Lenin, mucho peor y más dañino, moralmente, que los de la peste negra y los de la peste blanca. Y en todas ellas va surgiendo la reacción para exterminarlo.

Es lógico y natural. Los pueblos, como los individuos, tienen su fuerte instinto de conservación. Han de protestar vigorosamente contra todo aquello que se empeñe en matar sus vitaminas en destruir los principios más básicos y más elementales de su vida social, moral y material. Y no es nada extraño que al impulso de este instinto de conservación, se unan y coaliguen para su propia defensa, para respirar los aires de civilización que el comunismo quiere envenenar, para no retroceder hacia una época peor que la cavernaria.

Tan necesaria es esta reacción anticomunista, que aun aquellos países —muy pocos, afortunadamente—en que todavía, por error o por comezón demagógica, se sienten algunas simpatías hacia Moscou, han de enmendarse forzosamente cuando lleguen de veras hasta ellos los estragadores efectos de la rabia comunista.

Estos, para irse entrometiendo en los distintos pueblos, se unen, según acuerdos y consignas del Komintern ruso, en esos Frentes Populares, que son el preludio de las revoluciones soviéticas con toda su cohorte de disturbios, de asesinatos y de terrorismo pistolero y dinamitero. ¿Qué extraño, pues, que las naciones civilizadas se congreguen en una magna Asamblea internacional para emprender una formidable cruzada universal contra tales Frentes, forjados bajo los auspicios y bajo el oro de Rusia?

¿Dónde se ha de celebrar esa Asamblea? La respuesta está saltando. Sevilla, donde como en Burgos (la patria del Cid), en Galicia y en Navarra comenzó la nueva reconquista de España. Sevilla abierta de par en par al Océano que atravesaron los galeones en que vino a América la civilización cristiana, tan aborrecida por el comunismo, es la ciudad que merece tener las primicias de dicho Congreso.

Cuando la victoria—ya no lejana—extinga el estruendo de las armas y las huestes de Franco puedan tremolar en la capital andaluza sus enseñas triunfadoras; cuando bajo la paz firmemente asentada, puedan cruzar por ese mismo Océano las naves que en infinitas caravanas marinas se dirijan al puerto sevillano, se reunirán en inmenso cenáculo los delegados del mundo entero civilizado y allí comenzará el gigante y ferviente apostolado que ha de acabar con el comunismo y ha de restaurar nuestra civilización.

León ICHASO

PASAJEROS AHOGADOS

SHANGHAI, febrero 3. (UP.)—Se informa que al chocar con las rocas el vapor Yung Shan, en las cercanías de Ping Waan, camiño de Shanghai, perecieron ahogadas 50 personas que en él viajaban.

LOS EXPERTOS DEL COMITE DE NEUTRALIDAD HAN PREPARADO YA UN PLAN PARA EVITAR RECLUTAMIENTO DE VOLUNTARIOS Y ENVIO DE ARMAS A ESPAÑA

MAS DE UN MILLON DE NO COMBATIENTES SIGUE EN MADRID

Unos seis mil refugiados políticos en las Embajadas y Legaciones se disponen para salir pronto de España

Están esperando el resultado de los esfuerzos que hacen desde hace muchas semanas los diplomáticos, y se cree que la mayoría se dirigiría a Malta o a Tánger, en Marruecos

MADRID, febrero 3. (AP.)—La Junta de Defensa de Madrid, en un sumario de la situación que publicó esta noche, declara que los nacionalistas han sido contenidos en todos los frentes (no explica si por causa del mal tiempo o por otras razones), especialmente en su avance sobre Málaga, ciudad de la costa sur.

El camino costero de Marbella a Fuengirola, única avenida para llegar a Málaga desde el sudoeste, está dominado por las fuerzas de refresco que envió últimamente el Gobierno a ese sector.

En Marbella, la Junta de Defensa de Madrid dice: las fuerzas de los dos bandos han llegado a una paralización análoga a la de Madrid.

En las montañas al norte de Marbella, en Ojén, los socialistas se han fortificado, y parece que los nacionalistas no pueden romper la línea, agrega.

En el frente Norte, país vasco, las fuerzas izquierdistas están tomando la iniciativa y extienden gradualmente sus líneas, mientras los nacionalistas están a la defensiva en Córdoba y Granada.

Acelerando los trabajos para la evacuación de la población civil de Madrid, las autoridades transportaron 5,200 personas a lugar seguro ayer. Más de un millón de no combatientes siguen en la capital.

Unos 6.000 refugiados políticos, que se hallan alojados en las Embajadas y Legaciones, se preparan para salir de España tan pronto se les comunique que el Gobierno les concede autorización para hacerlo.

Los observadores predicen que la mayoría se dirigirá a Malta, en el Mediterráneo, o a la Ciudad Internacional de Tánger, en Marruecos.

Han estado esperando el resultado de los esfuerzos que realizan desde hace muchas semanas los diplomáticos. En su mayoría son españoles que se refugiaron en las Legaciones desde que comenzó la guerra.

Llegó a Marsella, procedente de Orán, la esposa del general José Miaja, jefe de la Junta de Madrid, en compañía de sus hijos

MARSELLA, Francia, febrero 3. (AP.)—La esposa del general José Miaja, presidente de la Junta de Defensa de Madrid y jefe de las fuerzas rojas madrileñas, llegó hoy a esta ciudad, en compañía de sus seis hijos, procedente de Orán, Argelia, a bordo del vapor francés «Ville d'Orán».

El hijo mayor del presidente de la Junta de Defensa, Enrique Miaja, que desempeñaba funciones de vicecónsul en Oujda, Marruecos francés, llegó al frente de la familia. También vienen con la esposa del jefe militar de Madrid, su yerno, González Burcet, y un hijo suyo.

DINERO
sobre alhajas
Prendas de Ocasión a precios sin competencia.
LA REGENTE
Neptuno y Amistad.

DESEMBARCAN MAS ITALIANOS

LONDRES, febrero 3. (UP.)—La Cancillería británica ha recibido la confirmación oficial de que el viernes desembarcó un nuevo contingente de tropas italianas para reforzar al ejército de Queipo de Llano en el puerto de Cádiz.

Se desconoce el número de estos voluntarios que se cree sean destinados a combatir en el frente de operaciones de Málaga.

SUECIA Y NORUEGA ESTABLECERAN EN ESPAÑA, LEJOS DE LA LINEA DE FUEGO UN HOSPITAL PARA HERIDOS

ESTOCOLMO, febrero 3. (Havas). Como consecuencia de las negociaciones celebradas entre los comités de la Cruz Roja de Noruega y Suecia, para proveer al auxilio de los pacíficos en España, se ha decidido establecer una caja común para la creación de un hospital en la Península; cada comité concederá 125,000 coronas y el personal médico será de una y otra nacionalidad, así como las enfermeras. El hospital se establecerá en el curso del mes de febrero, disponiéndose de cien camas, equipos de operación completos así como todos los aparatos higiénicos modernos.

El hospital se establecerá en un paraje tan lejano como sea posible de la línea de fuego.

LA GUERRA EN ESPAÑA
Voluntarios de la Cruz Roja buscando muertos y heridos en los escombros del barrio de Tetuán de las Victorias, después del bombardeo llevado a cabo por el ejército nacionalista.

HAN FRACASADO VARIAS ACOMETIDAS DE LOS MARXISTAS

En el sector que se encuentra en los alrededores de El Pardo se ha desarrollado un ataque nacionalista

Se cree que esos terrenos serán muy en breve el teatro de más sangriento combate, toda vez que no hay indicios para creer que el General Franco cambie su plan de ataque

MADRID, febrero 3. (The N. Y. Herald Tribune).—Aprovechando el buen tiempo, los gubernamentales han atacado en el sector de Aranjuez, avanzando al noroeste hasta el pueblo de Valdemoro, donde están las fuerzas nacionalistas.

Este plan estratégico de los rojos tiene posibilidades de transcendencia ya que podría poner en grave peligro las posiciones rebeldes en Getafe, sobre todo si se tiene en cuenta que una columna roja avanza también al sur, desde Villaverde. Otra consecuencia podría ser la reapertura por los rojos de las vías férreas a la costa.

Todo esto indica que desde la ofensiva rebelde, hace tres semanas, los gobernistas han venido sosteniendo un ataque constante.

En la región de Aranjuez hace una semana los rojos sostuvieron ataques con los nacionalistas. Después de tres días de duros combates, las tropas y el Tercio obligaron a los leales a abandonar las alturas de la Cresta de la Reina y descender al valle de Jarama.

Dicen los leales que no ocuparon el pueblo comprendiendo el peligro de avanzar sobre él, sin hacer hecho los debidos preparativos para evitar, ya una sorpresa, ya una celada y las tropas rojas han acampado, prudentemente, en las afueras del pueblo.

En el sector noroeste de Madrid, cerca de El Plantío, los nacionalistas han atacado reciamente. Este sector, especialmente alrededor de El Pardo, será dentro de poco teatro de sangrientas luchas, ya que es allí donde espera el general Franco forzar la entrada al norte de Madrid. Contra aquel punto hizo su ofensiva hace un mes y no hay pruebas de que haya abandonado ese plan que es bueno, desde el punto de vista estratégico. El Gobierno, conociendo todo esto, ha estado haciendo grandes preparativos en ese sector desde el momento mismo en que se suspendió la ofensiva nacionalista allí.

Todo indica que Franco ha estado reuniendo hombres y material de guerra para iniciar nuevamente la ofensiva, llegando hasta anunciar este propósito por medio de la radiodifonía. Será éste un nuevo intento para abrirse paso hasta el corazón de Madrid. Desde el término de la primera ofensiva, hasta el inicio de la segunda, transcurrieron unas cinco semanas, y no es, desde luego, descabellado suponer que Franco necesite por lo menos igual tiempo para poder hacer preparativos para su nuevo y más formidable intento. Es posible que el Gobierno trate de obligar a Franco a distraer parte de sus tropas, haciendo ataques contra los nacionalistas en otros sectores del frente de Madrid. Esto quizás obligaría a Franco a posponer por un tiempo la ofensiva debido a la falta de tropas.

«LA ESPAÑA DE HOY»

LA GRAN TRAGEDIA Y EL GRAN CRIMEN DE MALAGA

Supongo que dentro de pocos días —probablemente antes de que esta crónica se publique— las tropas nacionales habrán entrado en Málaga, reconquistando definitivamente para la bandera nacional y para el auténtico nombre de España la gran ciudad mediterránea, antes llamada «la bella» porque, en efecto, era toda ella resplandeciente de belleza, y hoy reducida a la más miserable expresión de ruinas, escombros y cenizas. Las operaciones en curso sobre la costa malagueña acusan un notable avance en el adiestramiento de las tropas españolas para la guerra moderna. El asalto a Estepona, importante villa situada entre Málaga y Gibraltar, se produjo y desarrolló hace tres días con la grandeza del máximo heroísmo y con la perfección de unas maniobras o de un supuesto táctico. Los rojos, que habían hecho de Estepona una ciudadela, tuvieron que huir a la desbandada y buscar en la lejana retaguardia un refugio contra la persecución de las tropas nacionales. Pero ni en esa retaguardia encontraban reposo. En un alarde de exactitud y de empuje, la aviación y la caballería de Africa combinaban vuelos y galopes, sin dar un punto de descanso al motor, a la brida y la espuela. Por eso, tras Estepona caía San Pedro de Alcántara, y más tarde Marbella, y ahora caerán Alhaurín el Grande y Fuengirola, y luego será Málaga la que vea desfilar, a la sombra de las ruinas de la Caleta, los azules uniformes de la Falange y los capotes kaki de los legionarios.

Cuando Málaga vuelva a ser nacional, ¿qué nuevos horrores nos revelarán los supervivientes? ¿a qué espantos, todavía no conocidos, deberemos preparar nuestra sensibilidad de hombres civilizados, ya tan marchitada?

El Alto Mando tiene noticias copiosas del crimen de Málaga: pero nada se dirá hasta que pueda llevarse a efecto allí mismo la investigación necesaria. Los hombres, las mujeres, los niños y hasta las piedras de la desventurada ciudad habrán de dar testimonio de la increíble ferocidad con que la barbarie más repugnante se ha ejercitado en las artes del asesinato y de la destrucción. Se sabrán cosas que el mundo no creería si no se le mostraran pruebas irrefutables de la verdad; hasta donde llega la capacidad para el mal de una masa fanatizada por predicaciones y propagandas antihumanas. En Málaga, por lo que sabemos ya, no se ha perdonado medio alguno de exterminio, ni los criminales han señalado límites a su salvajismo. Calles enteras han sido incendiadas, arrasados los hogares de las personas honorables, saqueadas las viviendas ricas como las humildes, pasados a cuchillo los habitantes no inscritos en las organizaciones marxistas o anarquistas, reducidos a polvo o carbonizados los templos, despedazadas las imágenes, robado o destrozado el tesoro artístico que guardaban las iglesias, infamado entre atroces violencias el honor de las mujeres, sometidos los presos a suplicios propios de un antiguo mandarín chino, fusilados en fila o en montón millares de inocentes, aniquilada la Caleta, desbaratado El Limonar, superadas, en fin, todas las formas de crueldad y de horror que la imaginación más estimulada por la fiebre pudiera sugerir a los hombres. Ha sido una gran tragedia y un gran crimen. ¿Más espantosos que el crimen y la tragedia de Madrid? Dicen que sí, aunque no sospechamos que existan medios para sobrepasar la barbarie de que Madrid ha sido escenario. ¿Terror, indignación, asco? Todo ello junto es lo que se apodera de nosotros al encontrarnos con episodios como el de Málaga. Allí, apenas hubo lucha, ni el 18 de Julio de 1936, ni en los días posteriores. Por razones que no importa examinar ahora, Málaga cayó desde el primer momento en manos de los pistoleros, que venían siendo semidueños de la ciudad desde hace unos años. Allí se habían impuesto por el terror, a partir de 1931, los grupos de acción de la FAI y de la CNT; allí consiguieron organizarse potentemente las células comunistas y las juventudes socialistas; Málaga era uno de los focos de rebeldía para los Gobiernos de la República; los atentados sociales, los tiroteos entre grupos que aspiraban al predominio, los alardes de exterminio revolucionarios eran habituales en la magnífica ciudad andaluza... Un día, en pleno Gobierno Lerroux —Gil Robles, como yo pasara por Málaga camino de Algeciras y Cádiz, me detuve unos instantes para saludar a un amigo muy querido, buen conocedor del ambiente malagueño «¿Cómo está esto? le pregunté: Y sin vacilar me respondió: «Estamos expuestos a que un día nos degüellen a todos». Creí que exageraba. Ahora se ha visto hasta qué punto la revolución era dueña de Málaga.

Como digo, no hubo lucha el día 18 de Julio. Por consiguiente no hay que atribuir los horrendos delitos del exterminio malagueño a la pasión que engendra el combate, ni a la ceguera que produce el encuentro con un enemigo odiado, ni al rencoroso, pero muy humano, sentimiento de venganza colérica propio del combatiente; no, no; los espantosos crímenes de Málaga han sido cometidos en frío, como suele decirse, con arreglo a cálculo y premeditación, siguiendo normas que recuerdan las matanzas en serie de la Rusia soviética. Esta es la verdad.

Estoy seguro de que, dentro de unos días, las informaciones sobre lo sucedido en Málaga desde hace seis meses, nos pondrá en claro uno de los episodios más viles y más hediondos de la barbarie revolucionaria. Espero, mas, que ya, cuando trazo estas líneas, las vanguardias de caballería troten hacia el castillo de Fuengirola... Después, Torremolinos... Por último, la calle de Larios, solitaria, abandonada, sepulcral, escoltada por los negruzcos esqueletos de las casas incendiadas. Esperemos que los cañones del «Canarias» remuevan su ronco rugido sobre la costa.

13—1—937. **MANUEL AZNAR.**

LAS HUELGAS EN LOS ESTADOS UNIDOS DE AMERICA

DETROIT, febrero 3. (AP.)—El gobernador del Estado de Michigan, Muhphy, conferenció hoy con el vicepresidente de la General Motors, Knudsen, y el jefe sindical, Lewis, en un nuevo empeño de resolver la huelga de la industria de autos; en Flint la situación ha empeorado mucho, pues los huelguistas han declarado que no abandonarán las fábricas ocupadas sino a la fuerza.

En Akron cerraron las fábricas de la «Goodyear», quedando inactivos 5,000 hombres.

Presentó ayer sus credenciales al "Presidente de la República Hispana" el Embajador de México señor Negri

Contestando al mensaje de felicitación que le ha sido enviado por el Generalísimo Franco, el Fuehrer Hitler contestó expresando su confianza en el triunfo de aquél

VALENCIA, febrero 3. (AP.)—Hoy presentó sus credenciales al Presidente de la España roja, señor Manuel Azaña, el nuevo Embajador de México, señor Ramón de Negri, quien prometió la solidaridad de su Gobierno con los marxistas españoles.

Azaña hizo un viaje especial desde Barcelona, donde prosigue afanosamente el estudio de los clásicos latinos en la Biblioteca del monasterio de Montserrat, con el fin de recibir las credenciales de Negri. Con este motivo hubo desfile de tropas y bandas de música por la Plaza de Tetuán.

El Embajador Negri declaró: «Mi pueblo vive intensamente las presentes horas difíciles de vuestra gran nación.

«No podía ser de otra manera, pues los mexicanos también tuvieron su bautismo de sangre defendiendo las más preciosas libertades y reconquistando el derecho a proteger a la democracia.»

Azaña dió las gracias a Negri «por la fe que los mexicanos han puesto en nuestra causa y su «moral adhesión» que es uno de los mayores motivos de satisfacción para España.»

Hitler desea el triunfo de los nacionalistas en la guerra civil española

SALAMANCA, febrero 3. (AP.) — El Reichsfuehrer Adolf Hitler telegrafió hoy a los nacionalistas españoles que confía en la victoria de las armas nacionales en la guerra civil española.

Los deseos de Hitler aparecen en un mensaje en que acusa recibo del cablegrama de felicitación que le dirigió el sábado el general Franco con motivo del cuarto aniversario del régimen nazi en Alemania.

Dr. ROSATI
DENTISTA
O-Reilly 67 — Tel. A 9422

Desde que Inglaterra firmó el pacto de caballeros con Italia no muestra demasiado interés en sus actividades

A pesar de que la mayoría de los países han indicado sus deseos de cooperar, lo cierto para Inglaterra es que sigue la situación igual que antes, en cuanto a la lucha española

LONDRES, febrero 3. (The N. Y. Herald Tribune).—Aunque el grupo de expertos del Comité de Neutralidad de Londres ha perfeccionado ya un plan excelente para el control de las armas y los voluntarios a España, y no obstante haber manifestado la mayoría de los países sus deseos de cooperar, el hecho es que la intervención continúa igual que antes.

La última nota de Italia, en donde Mussolini decía que estaba dispuesto a promulgar «una legislación para evitar la salida de voluntarios a España», no ha impedido que continúen regularmente los embarques de reclutas y algunos miembros de las fuerzas regulares italianas a puertos españoles. El último contingente, de acuerdo con los informes recibidos en los círculos oficiales ingleses, desembarcó en Cádiz el viernes pasado.

A pesar de que el Gobierno inglés, desde que se firmó el convenio de caballeros con Italia, no quiere demostrar inusitado interés en las actividades italianas, aquí hay suficientes informes sobre la inmiscuición de Italia en el conflicto español.

El reclutamiento de voluntarios para España se lleva a cabo casi abiertamente entre los desempleados italianos, ofreciéndosele a cada recluta un regalía metálica de mil a tres mil liras, además de tres y media liras diarias por el servicio en España.

Recientemente, un número de soldados del ejército regular italiano fué asignado a los batallones especiales españoles. Todas estas tropas visten uniformes similares a los utilizados en la campaña de Etiopía, pero sin insignias identificadoras de género alguno.

DE SANTANDER A SAINT JEAN DE LUZ, PASANDO POR SAN SEBASTIAN

Para DIARIO DE LA MARINA

Lector amigo o anónimo, contéstame en seguida: ¿estoy vivo?... ¿estaré muerto?... Si estoy vivo, dime: ¿crees que estoy loco?... ¿que sólo me encuentras chiflado?... ¡Respiro! Del mal, lo menos... ¡Gracias, bendito Hijo de María y José!

Ahora, chiflado y todo, voy a charlar contigo, y ten en cuenta que dejando a un lado todo el texto de la Gramática castellana. No estoy para distinguir el punto de la coma. Por esta cruz bendita que es así. No me llamaréis hereje católicos.

Hoy, día 16 de enero, he llegado a esta encantadora playa francesa: Saint-Jean-De-Lluz.

Me muevo en compañía de mi mujer e hijos de los dos. ¡Pobrecitos míos!... ¡Vaya infancia!

De Santander nos trajo el destroyer inglés «H. M. S. Echo. H. 23». ¡Qué sedante tan eficaz le debo! Y digo que le debo porque gratuitamente nos admitió en su «hogar», extendiendo su cristiana misericordia a doscientos sesenta y dos personas más, entre ellas sesenta y cuatro cubanos. ¡Benditos sean los barcos de guerra que entre sus cañones encuentran paz, cariño intenso y eficaz amparo los buscadores de ellos!...

¡Qué cinco meses he pasado, lector honrado de alma!... ¡Cuántos cubanos e «indianos» de Cuba han desaparecido!...

¡Gratitud inmensa y pura para las tripulaciones de esos buques de guerra ingleses que, gracias a ellos, innúmero de familias cubanas cuentan hoy entre los vivos a sus seres queridos, que la horrorosa lucha española atenazó sin átomo de piedad!

Gratitud divina también para el Encargado de Negocios de Cuba en Madrid, señor Pichardo y para el señor Andrés B. Abela, cónsul de Cuba en Santander, que a pesar éste de estar amenazado de muerte y en manos de la muerte aquél, continúa amparando en España a los subditos de Cuba, ¿Pruebas inmediatas? Helas aquí, lector del DIARIO.

Palabras del señor Pichardo desde la tribuna de la Prensa madrileña:

«El Encargado de Negocios de Cuba, don Manuel S. Pichardo, cree que el deber de las Embajadas y Legaciones es permanecer en Madrid mientras tengan un compatriota que proteger y un bien misericordioso que realizar. Tiene generosas palabras de solidaridad y de amor a Madrid, y dice que se considera un español más, y, por lo tanto, desea para Madrid la paz que quiere para Cuba.»

Amenazado de muerte, como dejo dicho, el cónsul de Cuba en Santander, y persistiendo erre que erre en su amparo a los muchos cubanos que todavía quedan en el Norte de España, leed, lectores míos, el auxilio que le ha dedicado el gobernador santanderino.

«Cumpliendo un deber preceptivo en mi autoridad, y en consideración al elemental de justicia ciudadana, para subsanar errores creados por torcidas interpretaciones, me considero en la obligación de hacer público: Que el cónsul de Cuba en Santander, don Andrés B. Abela y Gómez, ha cumplido estrictamente sus funciones consulares a plena satisfacción de las autoridades, siendo, por tanto, obligado en todos los ciudadanos el respeto a la persona y las consideraciones inherentes al cargo que tan dignamente desempeña.»

Esto ha publicado la primera autoridad, persona hábil, despabilada y nada cruel, como son también la mayor parte de las autoridades de Santander. Esto es verdad, y yo sería un infame si no lo hiciera constar; pero los subordinados, ¡oh los subordinados!, desobedecen, arrollan, ejecutan a su antojo, apoyados... ¡por las mujeres! ¿Pero qué atmósfera está respirando España?...

Al hilo de nuevo.

En las seis horas que duró la travesía, todos los marineros del «H23» dedicaron la encantadora gama de sus más delicadas atenciones al pasaje. Para las damas, caramelos y bombones a granel; para los niños, riquísimas galleticas y caricias sin cesar; para todos, té, café con leche, vinos, cigarros, revistas ilustradas; auxilio rápido a los mareados y médico y medicina a las muchas damas que se sentían enloquecidas por el recuerdo de los horrores logrados en escenas presenciadas no en lejanos días y horas...

Y atrás quedaba Santander, ese rincón paradisíaco, cuna de mis padres y «proveedor» en mi vida rosada de las más gratas impresiones que he sentido.

¡Santander adorado, cómo te han puesto!...

¡Cuánta destrucción, cuanta ruina, cuánto dolor, cuánta sangre, cuánto luto!... ¡Cuánta hambre, cuánto niño ayer con el calor inmaculado de sus padres y hoy... hoy, ¡con cuánto frío y terror proporcionádoles por esas gentes (no toda la masa, no) que pretenden hacer estéril y maldita a la desventurada España!...

¡Santander!...

Por el instinto neroniano de su alcalde, camarada Enrique del Castillo, te quedaste sin la estación de Bilbao, sin la hermosa del ferrocarril del Norte. Desaparecieron las hermosísimas casas desde la que ocupó el almacén de Simeón (en otra época Hotel Fanjul y todas las de la recta hasta la Pescadería. Ya no luces el puente de Vargas. Te quedaste sin la iglesia de San Francisco, y la de la Compañía, y todos los interiores sagrados de los demás templos. Convertidos están los que quedan en garages, caballerizas, depósitos de explosivos, salas de blasfemias, etcétera. La rica estatua de Cristo que lucía el exterior de la iglesia de la Compañía de Jesús está en el lugar donde fué erigida, pero... ¡sin cabeza ni manos! La ermita de San Roque en el Sardinero, en polvo fué convertida. En estos momentos pretende tan «humorístico» alcalde echar a tierra todas las casas de la calle de San Francisco, serie desde la casa inicial «Sepi», hasta la Plaza Vieja.

¿Motivo de todo? Modernizar a Santander a cuenta de los saldos acreedores de los ricos en sus cuentas con los Bancos, y hacer la Avenida de Lenín, que comenzará en Puerto Chico y tendrá fin en Cuatro Caminos. Según el Monterilla, la mejor de España.

No sigo la relación por no hacerla tan plúmbea como la Guía de Ferrocarriles.

¿Construído? Sólo infinidad de refugios contra los ataques de la aviación blanca. Este es el único premio recibido por Santander durante el negro mando del camaradadísimo Enrique del Castillo, a quien deseo... ¿Qué desearé yo para este señor?... Me contento y me doy por satisfecho con cuanto para él deseen los montañeses con alma esplendorosa y cristiana.

Montañeses, asturianos y bilbaínos que vivís en mi Cuba: he dejado a vuestras regiones, ricas, riquísimas, multimillonarias... de ruina, hambre y lágrimas.

Dudo que entre vosotros haya uno que esté hoy libre de ellos por el cruel castigo que están aplicando a vuestros pueblos, castigo cada día más inhumano, los legítimos cuatro jinetes del Apocalipsis. ¡No acaban de dejar la presa!

El destroyer hizo escala en San Sebastián.

Satisfacción inmensa recibimos todos al no encontrar la vista ni un edificio destruído, ni semblantes de odio unidos a huellas tristes por falta de alimentación. ¡Y me hicieron creer en Santander que los «blancos» habían destruído a la Bella Easso!...

....

¡Saint-Jean-De-Luz!

Fondeó el destroyer.

El viaje resultó a pedir de boca.

¡Qué tripulación más cariñosa, comprensiva y mitigadora del dolor!...

¡Dios os lo pague, representantes de la Caridad!

En el muelle de Saint-Jean-De-Luz esperaba a los cubanos sólo un compatriota, a pesar de los muchos, muchísimos, que se hallan viviendo en esta zona francesa. Refiérome al gran cubano y caballero señor Porfirio Díaz de Tuesta, presidente de la Sociedad Cubana de Beneficencia en España. A todos se ofreció para orientarles en la ciudad y lograrles pronto alojamiento.

No debiera decirlo, pero a ello voy. Sus francos auxiliaron a algunos compatriotas que salieron de Santander sólo con la ropa que les cubría el cuerpo.

¡Perdónadme la indiscreción, Porfirio!

En el salón dedicado a aplicar la vacuna saludé al cónsul de Cuba en Bilbao, señor Alberto de Almagro y Elizaga, que tantos días tristes le originó su excelente comportamiento en la capital de Vizcaya ¡¡Menos mal que pudo salvar la vida!... ¡Bien, muy bien, amigo Almagro!

En próxima crónica trataré de mi excursión a San Sebastián.

Hasta pronto, lector del DIARIO DE LA MARINA.

Ramón RIOS Y SAIZ.

Saint-Jean-De-Luz, enero 17, 1937.

Mercado de valores

LONDRES, febrero 4. (The New York Herald Tribune).—Gran animación reinó en la Bolsa hoy, debido al número de compras realizadas, lo que sirvió para aumentar el precio de los valores de manera general. Sin embargo, las que más se beneficiaron fueron las acciones trasatlánticas, especialmente la United States Steel, que alcanzaron el precio más elevado desde mil novecientos triuntiuno.

Otros sectores de interés fueron las acciones de minas de oro y petróleo. Las acciones petroleras fueron influenciadas por los rumores persistentes que el precio de la gasolina sería aumentado próximamente en este país.

BERLIN, febrero 4. (The New York Herald Tribune).—El tono de la Bolsa hoy fué flojo y las actividades más limitadas que ayer. La única excepción fueron las acciones de Servicios Públicos. Casi todas las emisiones de minas y acero declinaron fraccionariamente.

Las potasas estuvieron irregulares. Las maquinarias extremadamente tranquilas, declinando la mayoría fraccionalmente. Entre las bancarias el Reichsbank perdió dos puntos.

El cierre fué apático e inactivo.

NUEVA YORK, febrero 4. (The New York Herald Tribune).—Las acciones de aceros, ferrocarriles y autos, llegaron hoy a nuevos niveles de alura en una fuerte ola de compras. Por segunda vez consecutiva el Mercado estableció un nuevo record, registrando un promedio de alza no igualado en los últimos seis años, no obstante la tendencia bajista de los principales valores de servicios públicos, manufacturas y comestibles. Especialmente demostraron gran fuerza los valores de acero.

LA MEJOR SASTRERIA A LA MEDIDA
La Casa Cofiño
SUPREMA GARANTIA
NEPTUNO 87. TEL. M. 2050.

SATURNO

Obtiene usted el máximo de confort de su ropa interior?
Si no usa Saturnos-NO!
Los Saturnos es la ropa interior para el hombre que se preocupa del buen vestir y cuestan muy poco más.
Se venden en las mejores camiserías de la República desde - 60 ¢ hasta — $1.50

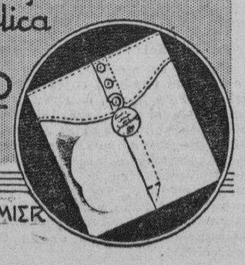

Por los fabricantes de las camisas PREMIER

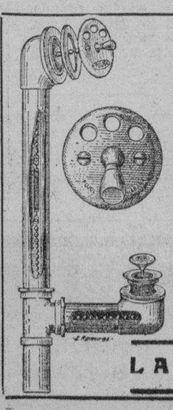

PROPIETARIOS:
No se llamen al engaño
La instalación de un Cuarto de Baño hecha con llaves y accesorios sin marca ni garantía puede costarles algunos cientos de pesos en el futuro, por ahorrarse unos centavos ahora: piensen en lo que será el azulejeado y el piso desbaratado, y sin hallar azulejos para igualar; piensen en las filtraciones por techos con costosas decoraciones y piensen que todo puede ser evitado exigiendo llaves y accesorios PUJOL, garantizados por una industria de prestigio, que no emplea Calamina ni metales inferiores para engañar a incautos.

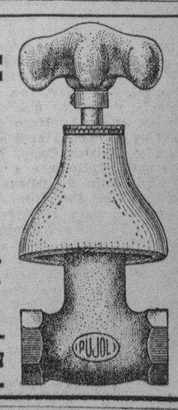

LAS LLAVES PUJOL NO SE SALEN

M.E.C.D. 2016

GUINES Y VILLACLARA SE ENFRENTAN ESTA NOCHE EN EL BASKET SOCIAL

UN BUEN PROGRAMA DE CARRERAS SE DARA ESTA TARDE EN EL HIPODROMO DE MARIANAO

SPORTS DIARIO DE LA MARINA SPORTS

PAGINA DIECISEIS — LA HABANA, JUEVES, 4 DE FEBRERO DE 1937 — AÑO CV

DESDE EL BULL PEN

Lazzeri cree que los Yankees no lo están tratando como él se merece.—Vernon Gómez ha sufrido un corte de 7,500 en el salario.—Biff Jones abandona el coaching de foot ball de West Point, después de muchos años.—Consejos a los managers de base ball.—Otros comentarios deportivos

(Por PEDRO GALIANA)

Toni Lazzeri no cree que los Yankees lo están tratando bien este año... El veterano infielder, que representó un papel muy importante en la conquista del champion el año pasado, cree que merece un aumento de sueldo para 1937, y los Yanks (Ed Barrow, que es el que maneja los negocios del Coronel Ruppert) se han olvidado completamente de sus esfuerzos, y han creído satisfacerle, enviándole el mismo contrato de 1936... Lo que dice Toni es cierto... Hace dos años su trabajo decayó bastante y parecía, como aceptó, un corte en el salario. Pero, su labor de 1937 fué tan brillante como aquella de 1928, y la verdad es que merece mejor tratamiento por parte del club... Nosotros podemos decir esto de Lazzeri... Su trabajo fué de lo mejorcito que presentaron los Yanks durante 1936, y esto es de notarse, siempre que se recuerde que en el equipo también jugaron: Gehrig, DiMaggio, Powell, Selkirk y Red Rolfe... El sueldo de Lazzeri durante 1936 fué de $12.000 y él pide que lo aumenten a $16.000... Toni, incidentalmente, es el séptimo yankee que pide aumento este año... Los otros han sido: Gehrig, Dimaggio, Powell, Murphy, Tamulis y Selkirk... El pitching Irving Bump Hadley, que ganó 14 desafíos, perdiendo solamente 4, ha firmado ya, siendo uno de los pocos regulares que se han mostrado satisfechos... **Nota especial para el lector:** Lazzeri insiste en que le aumenten el sueldo por que entiende que todavía le quedan tres años como regular... Lo cual coincide con la idea que tiene Joe McCarthy sobre el asunto... «Yo llevo tiempo suficiente en las Mayores para saber cuando tengo que retirarme, y créanme, cuando llegue el momento seré el primero en decírselo a McCarthy»—dice Lazzeri.

La demanda de Lou Gehrig es de $35.000 o no hay juego!!!... Lo que le dan los Yankees es solo $31.000... El sueldo que demanda Joe DiMaggio es de $17.500... Cliffton Melton, el joven pitcher derecho del club Baltimore Orioles, que vendrá a la Habana con los Gigantes, fué el año pasado uno de los mejores lanzadores de la Liga Internacional, y puede que consiga un puesto en el staff de Bill Terry... Vernon Gómez, que tuvo una sobrísima temporada el año pasado, es otro rebelde de los Yanks... Ed Barrow le envió un contrato de solo $12.500 por la temporada y Vernon estima que eso es un insulto a su persona... «Yo esperaba un corte, pero, no tan grande»—dice Vernon, que el año pasado recibió $20,000 por sus servicios... Mientras Frankie Frisch tiene la opinión de que los Yankees poseen la mejor colección de hitters que se recuerda en el baseball, Joe McCarthy afirma que su club sólo podrá perder el campeonato de 1937, si los jugadores se dejan llevar por el exceso de publicidad que han recibido... Hal Schumacher es uno de los pocos lanzadores del baseball moderno que ha logrado controlar debidamente la sinker ball... Tome nota para cuando le vea jugar dentro de dos semanas en el Stadium de la Tropical...

Después de trabajar como coach del team de football del Ejército durante muchas temporadas, Biff Jones ha abandonado West Point para aceptar un contrato de cinco años con la Universidad de Nebraska... Jake Powell está pidiendo $14.000 a los Yanks por sus servicios, y los críticos dicen que recibirá la cantidad... Ahora ha logrado saberse que el año pasado el manager Casey Stengel, del Brooklyn, regalaba $100 de su peculio personal al pitcher Van Mungo, cada vez que éste ganaba un match que él considerase de importancia... Algunos jugadores de baseball son tan supersticiosos que jamás tiran su sombrero en la cama... Y si ven a un bizco antes de salir al terreno, llevan al juego la impresión de que no jugarán bien... Otros creen que es de muy buena suerte recoger cuantos alfileres se encuentren en el suelo... Han hecho una buena proposición a Ellsworth Vines y a Fred Perry para que celebren una serie de matches en Londres, durante la coronación del rey George VI... Y ambos aceptarán siempre que la «paga sea razonable»...

Sonja Henie ha ganado ya alrededor de $200.000 desde que ingresó en el profesionalismo... La noticia no es nuestra... Es de su propio manager Hugo Quist, que gobernó los negocios de Paavo Nurmi, cuando éste invadió los Estados Unidos hace años...

En la Universidad de Duke, se ha establecido un curso especial para expedir títulos de coaches de baseball al que así los deseen, y Jack Coombs, veterano ex-player de las Grandes Ligas, que fué pitcher de los Atléticos, ha sido nombrado «catedrático» de la asignatura basebolera... Hablando el otro día con un corresponsal de un periódico de New York, Coombs dice que para que una persona pueda figurar como manager en un club de pelota (Tomen nota nuestros pilotos de clubs amateurs) es necesario que sepa estas cosas importantes:

(1) Cuando y como se aplica la regla del infield fly... (2) Cuando un pitter dispara un largo batazo por la línea de foul del right field, cual debe ser el movimiento de la segunda?... (3) Hay un corredor en primera: el pitcher, virándose rápidamente, lo sorprende fuera de la inicial, iniciándose el run-down. Que debe hacer la primera base?... (4) Cuando el tor. pedero le da instrucciones a los demás jugadores?... (5) Como debe formarse el batting order del club?»... (6) Un coach ha combinado el batting-order de su club en la forma que damos a continuación, cree usted que con razón?... La forma es:

PRIMER BATE: Un jugador lo más chiquito posible. Buen tocador de planchas. Muy rápido...

SEGUNDO BATE: Aceptable tocador. Falla muchos strikes. Bate medianamente.

TERCER BATE: Aceptable hitter. Muy rápido. Buen corredor de bases

CUARTO BATE: Un slugger. Corredor muy lento.

QUINTO BATE: Buen bateador. Excelente corredor de bases.

SEXTO BATE: Bateador habitual de rightfield. Buen tocador de plancha. Buen corredor.

SEPTIMO BATE: Buen bateador, probablemente el mejor del equipo.

OCTAVO BATE: Fuerte bateador. Rápido y buen corredor.

NOVENO BATE: El más débil de la novena.

¿Cuántos managers amateurs pueden responder bien estas preguntas de Jack Coombs?

New York vs. San Luis

(GIGANTES) (CARDENALES)

9° Concurso de Tapitas de "LA TROPICAL"

Los que obtengan premios de billetes en este Concurso, recibirán una invitación, para un juego GIGANTES vs. SAN LUIS del día 14 de Marzo de 1937.

Abono para la Serie de los 9 juegos: Oficina del Stadium: Teléfono FO-2428.

Cervecería **"LA TROPICAL"**

FLORIO, MANAGER DE JOHNNIE DEAN, LE DICE A ARAMIS DEL PINO EN UNA CARTA ALGO QUE PARECE "UN FAROL"

«Si mi muchacho no le gana con su experiencia al Pinareño, no dudo que colgará los guantes». Seguramente que no imagina cómo está el punch del Chocolate. El programa terminado

Anthny Florio, el manager de Jhonie Dean, que desde el inicio de su carrera pugilística ha guiado sus pasos, firmó el contrato obligándose a presentar a su muchacho contra Chocolate Pinareño, a sabiendas que el cubano es zurdo y que tiene 25 nocauts en sus 32 encuentros. En una de las cartas que tiene Aramís del Pino le dice: «su compatriota será muy bueno, pero si Dean, con su larga experiencia y con lo que tiene demostrado en el cuadrilátero frente a adversarios de la categoría de Errick, Devan y Kalvan Capp, por ejemplo, no derrota fácilmente a un boxeador que tiene sólo 32 peleas celebradas, créame señor Del Pino que colgará los guantes para siempre.. Algo por el estilo, nos dice Aramís, nos manifestó Baby Miller casi al desembarcar. Todavía, prosigue Aramís, el último adversario de Chocolate no había pisado tierra cubana, cuando un intruso le dijo, ¿Querido Baby, no sabes tú que tu contrario es zurdo también? Y, efectivamente, Miller parecía resistir a pelear; pero Aramís del Pino le dijo: se trata de un joven boxeador de 32 encuentros. A lo que Miller sonrió, añadiendo, entonces jugaremos un poco el sábado. Y recordarán los fanáticos que ese Miller estuvo inconsciente en los camerinos de la Arena Cristal, un cuarto de hora después de haberse bajado del ring.

Dean sólo tiene 23 años y solamente el año pasado celebró 48 peleas, ganó 43 peleas y perdió 5 por decisión El cubano tiene la misma edad, y por lo difícil que es encontrar adversario en Cuba que quisiera enfrentársele, sólo ha podido celebrar 32 bouts. Veremos pues, el sábado 6, en el ring de la Arena Cerveza Cristal, a la experiencia y el coraje de Dean, frente al punch demoledor de Chocolate, y, sobre todo el ansia de llegar lejos.

El propósito firme de Aramís del Pino de ofrecerle oportunidades a cuantos muchachos demuestren que valen y que escalan el ring para pelear de campana a campana, queda demostrado en el programa que ha confeccionado, René Rodríguez, que derrotó a Oliver, se enfrentará con el soldado Rodríguez. Amorós y José Fuertes, los dos welters de más coraje y fortaleza física que tenemos actualmente, van a una revancha a base de que el vencedor cargara con la bolsa toda. Antonio Avia peleará con el sparring del Fillo Echeverría, hablamos del insustituible para el Fillo, Martín O-Grady. Al sonar el cañonazo subirán al ring Buergo y Kid Carpentier.

Jugarán esta noche Güines y Villaclara

En Güines este tercer game de la serie final del basket ball socialista

Esta noche se ha de ofrecer en la villa de Güiines el tercer encuentro de la serie final del Junior de Basket ball de la Liga Social para el cual existe mucho interés entre los fanáticos de esta ciudad, los de esta capital y entre los muchos excursionistas que en la Habana se encuentran, acompañando a los jugadores del Villa Clara Tennis Club.

Colegio Presbiteriano de Güines y los muchachos de la ciudad de Santa Clara, que defienden los colores del Villa Clara Tennis Club son los competidores en el mismo, esperándose por todos que este game sea de los buenos, más tratándose de una serie de la importancia de ésta, y por estar empatada la misma, después de un triunfo y una derrota de cada uno de los contendientes.

Livio Morales coach de los villaclareños, con el cual hablamos el martes pasado en el Atlético, nos dice que sus muchachos han efectuado muy buenas prácticas últimamente, casi todas ellas bajo su personal dirección,, y que si demuestran sus condiciones como lo estaban haciendo en el training, este juego de hoy, y los restantes hasta encontrar el ganador de la serie, que están señalados para mañana y el sábado en el floor del Club San Carlos, han de ser fáciles para sus boys, que capearán al Güines, como ya lo hicieron en el segundo encuentro efectuado el sábado antepasado en Santa Clara

Pero por su parte los muchachos del Colegio Presbiteriano, que también han efectuado muy buenas prácticas en los últimos días están confiados en su triunfo, sobre todo en este game, por celebrarse el mismo en sus terrenos, por tener el público suyo y porque según Cuesta, coach de los mismos, lo que sucedió en Santa Clara no sucederá más con sus jugadores, y éstos a su vez darán una buena exhibición a los visitantes para darles a conocer el calibre de los jugadores güineros.

Este encuentro comenzará a las nueve y media, actuarán en el mismo oficiales de la Asociación Nacional de Oficiales de Basket Ball de Cuba, costando la entrada veinte centavos para todos los asistentes.

BELICO

Constante y Carlos en gran juego

Una pareja de enorme colorido figura en el programa del Habana-Madrid

Constante y Carlos que figuraron en distintos colores en uno de los más espectaculares encuentros celebrados últimamente en el Habana-Madrid y nos referimos al estelar de la fiesta del martes último, vuelven hoy a la cancha, pero de brazos esta vez y empeñados en desratizar en temprano momento del segundo partido de esta noche a Federico y Aníbal.

Pero estos dos pelotaris no se han amedrentado al conocer las macabras intenciones que abrigan aquellos dos y se disponen a vender caras sus vidas, enfrentándose virilmente con los metrallazos que suelte Carlos y con las pelotas mal intencionadas que salgan de la cesta de Constante para contra atacar con saña y con fiereza en un corajudo intento de obtener la victoria.

En la forma en que se encuentran estos pelotaris últimamente citados, creemos que Federico y su compañero tendrán que presentarse en excelentes condiciones si han de triunfar. Los hemos visto jugar en dos o tres partidos bravos recientemente y sabemos que están en maravillosa forma, subidos de juego, llenos de optimismo y de confianza en sus propias fuerzas y ello representa mucho en cualquier contienda deportiva.

Batalla fuerte habrá, sin dudas, porque Federico y Gayarre no son panetelas borrachas que podrán engullirse fácilmente sus notables contrincantes de este partido interesante.

Programa de la función de esta noche que comenzará a las 8 y 30.

PRIMER PARTIDO a 25 tantos:—Arellano y Velez, blancos, contra Salvador y Girón, azules. A sacar ambos del catorce y medio.

PRIMER AQUINIELA a 6 tantos:—Arellano, Vales, Salvador, Girón, Federico y Oscar.

SEGUNDO PARTIDO a 30 tantos:—Constante y Carlos, blancos, contra Federico y Aníbal azules. A cacar ambos del cuadro catorce y medio.

SEGUNDA QUINIELA a 6 tantos:—Constante, Carlos, Aníbal, Azpeitia, Pascau y Bernal.

TERCER PARTIDO a 30 tantos:—Montes menor y Azpeitia, blancos, contra Pascau y Bernal azules. A sacar ambos del cuadro catorce y medio.

—Los Estados Unidos ganaron el Campeonato Mundial de Ping-Pong, venciendo a Checoeslovaquia, ayer, 3 a 1, en su octavo triunfo consecutivo, obtenido en Baden, Austria.

—Lou Ambers, campeón de los pesos ligeros firmó ayer para pelear en un bout a diez rounds, contra Al Roth, de New York, en el Palacio de San Nicolás, en New York, el día 22. El match será over-weight.

La Salle vs. Hnos. Maristas esta tarde

Los dos teams de los Escolapios se miden en el otro match de esta tarde

Esta tarde se ofrecen dos encuentros de basket ball intercolegial en el floor del Club Atlético de Cuba, correspondientes al campeonato de los intercolegiales de menores de 18 años de la Federación Atlética Intercolegial, comenzando a las cinco y cuarto de la tarde y siendo el programa completo a desarrollar el siguiente:

E. Habana vs. E. Guanabacoa
La Salle vs. H. Maristas.

Los dos encuentros son buenos, pues si en el primero lucen ganadores los de Guanabacoa, una sorpresa lo da cualquier conjunto, más tratándose de intercolegiales, y de haber dado ya muy buen juego a los líderes los de los Escolapios de la Habana en el game anteriormente efectuado por ellos, lo que da motivos de esperanzas a los simpatizadores de los demás teams de que los invictos muchachos del Guanabacoa pierdan este match.

Y después se miden los eternos rivales de nuestras luchas intercolegiales, sobre todo en los últimos años: Los muchachos que a las órdenes de Raoul Canosa defienden los colores del Colegio La Salle y los que dirigidos por Oscar Fornagueras juegan de los Hermanos Maristas, en game de suma importancia, por estarse jugando estos dos quintetos el segundo lugar de esta justa en el mismo, pues si vencen los sallistas se asegurarán en este nuestro, mientras que si los ganadores son los viboreños estos lograrán asegurarse por su parte, por encontrarse en estos momentos empatados en dicho segundo puesto.

A las cinco y cuarto en el piso de los anaranjados, actuando los oficiales de la Asociación Nacional de Oficiales de Basket Ball de Cuba, costando diez centavos la entrada para todos los asistentes.

Los dos extremos: Catherine Sample, forward de cinco pies de estatura y Jean Mary Wilkowski, center y forward, de 5 pies once pulgadas y media. Ambas pertenecientes al formidable equipo de basket ball Miami Beach All Stars, que debutará el martes 16 en el floor del Cubaneleco contra las bellas muchachas del Club San Carlos.

Selecciones del DIARIO

PRIMERA CARRERA — **CINCO FURLONGS**

TOLTEC: Encantado en la distancia.

Toltec	112	Será difícil alcanzarle.
Hopi	107	Terrible contrario.
M. Stewart	107	Pudiera estar corto.
Blue Bubble	112	Quizás más arriba.

También correrán: Evening Chimes, 107; Diplomatic, 101; Keltner, 112; Aromette, 102; My Last Honey, 109; Maple Princess, 107.

SEGUNDA CARRERA — **5½ FURLONGS**

EDWARD D.: Llegará volplaneando.

Distinct, 105.		
Edward D.	110	Tiene la máxima velocidad.
Ulverston	110	Se impulsa muy tarde.
Nettie Pebble	105	Por aquí.
Fair Brand	110	Lejano chance.

También correrán: Aun Carol, 102; Pharhaste, 110; Staracene, 105;

TERCERA CARRERA — **5½ FURLONGS**

SHADOWGRAPH: El grupo es muy flojo.

Shadowgraph	114	Ha corrido contra mejores.
Dim Dawn	109	El moro está en forma.
Miss McCluke	109	Tiene un chance lejano.

También correrán: Litle V., 114; Sun Vestal, 114; My Card, 104.

CUARTA CARRERA — **SEIS FURLONGS**

SITTING PRETTY: Tiene carrera dura.

Sitting Pretty	105	El aprendiz es valiente.
Alanova	110	Tiene buena velocidad.
Sholad	108	Se le quitaron los humos.
Brown Supinet	110	Pudiera necesitar ésta.
Hope Loring	112	Si entra, gran contrario.

También correrán: Short Order, 103; Polydee, 108; Hero Olga, 108; Blind Playdema, 106.

QUINTA CARRERA — **SEIS FURLONGS**

CYNARA: Lo mejor del día.

Cynara	109	Será difícil ganarle.
Flying Sixty	109	Marcará el paso.
Thunder Speed	109	No luce en forma aún.

También correrán: Gooseneck, 107; Friend Whitey, 109.

SEXTA CARRERA — **SEIS FURLONGS**

JUSTA PLAY: Debutará ganando.

Justa Play	111	Y si llueve, mejor.
Nonpartisan	114	Luce en gran forma.
Chance It	109	Por aquí.

También correrán: Colorist, 112; Quidam, 107.

SEPTIMA CARRERA — **1 MILLA Y 60 YARDAS**

MAGIC ARROW: En una carrera muy dura.

Magic Arrow	110	Tiene un contrario formidable.
Wandering Gold	115	Que es éste.
Bob Custer	110	Marcará el paso.

También correrán: Laura S., 102; Roping, 113; Lady Broadside, 105;

Esperan buena serie con el team de Miami

Las muchachas del team femenino de Miami Beach se preparan para ofrecer una impresionante exhibición durante su segunda visita a nuestros floors. Combinan gran programa

La noticia de la segunda visita a La Habana del Miami Beach All Stars ha tenido la virtud de interesar vivamnete a los muchos fanáticos que en Cuba cuenta el deporte de la canasta y en todos los corrillos deportivos y especialmente las noches de juego del campeonato senior de la Asociación Atlética Femenina de Cuba, se comenta apasionadamente esta próxima invasión del equipo de Marion F. Wood discutiéndose las posibilidades de los teams cubanos frente al combinado floridano.

Esto prueba, de una manera fehaciente e indiscutible el grandioso éxito que espera al Cuban Telephone Club, de quien partió la invitación para que las gentiles basketbolistas de Miami vinieran por segunda vez a nuestra capital. Toda la Habana, puede decirse, está interesada en la próxima serie internacional de basket ball y soft ball femenino y es difícil encontrar un simpatizador de estos juegos que no esté esperando ansiosamente que llegue la fecha indicada para el debut de las miamesas frente a las lindas muchachitas que comanda Luis González.

EL 16 SERA EL DEBUT

El martes 16 debutarán en el floor del Cubaneleco las jugadoras floridanas. Y su primer contrario será el equipo del Club San Carlos, a quien, por su magnífica demostración en el pasado campeonato junior, se ha querido premiar con una oportunidad de medirse con un conjunto consagrado como el Miami Beach All Stars.

Y como quiera que en el Miami Beach vienen hermosas mujeres y el punto más sobresalado de las cartas es su insuperable belleza, tendremos en el floor del Cubaneleco un verdadero concurso de belleza basketbolístico.

Y aunque el San Carlos tiene fama por la belleza de sus mujeres y aunque en él figuran muchachas tan encantadoras como Raquel y Olga Lanz, Andreína Hernández, Josefina Martínez, Adriana Gutiérrez, Mercedes Pérez, Amelita Guera y la linda Elsita Adán, futura representante de Cuba bajo el título de Miss Turismo, será difícil la selección de la más bella basketbolista si consideramos que en el team de Miami Beach figuran Alma Wood, de serena belleza y porte distinguido; Nancy Kenneddy, encantadora trigueña y la hermosa Nina Birdson, platinada rubia qu eganó en 1936 un certamen de belleza celebrado en la playa de Miami.

UNA SERIE INOLVIDABLE

La serie internacional femenina será, a no dudar, un acontecimiento deportivo inolvidable. Durante las cinco noches de basket ball, desfilarán por el floor del Cubaneleco las mejores basketbolistas actualmente en juego representando al San Carlos, Teléfonos, Hispano y Cubaneleco. Y si esto fuera poco, se efectuará la consagración de las basketbolistas cubanas, eligiéndose, por medio de un concensus periodístico, el all stars de todos los tiempos, presentándose, durante los juegos de la serie, a las cinco jugadoras seleccionadas como las mejores de todas las épocas de nuestro basket ball femenino.

Pero no todo será basket ball en la visita del Miami Beach, también las jugadoras de soft ball, novísimo deporte que se está ganando la afición de nuestras mujeres, tendrán su oportunidad internacional y dos equipos —probablemente el Miramar Yacht Club y el Vedado Tennis Club—medirán sus fuerzas contra las floridanas en dos juegos que se efectuarán el sábado 20 y el domingo 21.

Carreras excelentes esta tarde

Se ha combinado para hoy un magnífico programa de carreras en el Hipódromo

Una de las notas sobresalientes del excelente programa hípico preparado para esta tarde, el mejor de la temporada hasta ahora, es el debut de Justa Play. Es uno de los ejemplares recién llegados a Oriental Park procedente de los Estados Unidos y perteneciente a la cuadra de M. Howard.

Justa Play es una yegua carmelita, hija de Broadway James y Baby Gar por War Cloud, que ya está diciendo bien a las claras que sus antecedentes familiares son muy buenos, pero que además ganó en Tropical Park en carrera reclamable por 800 pesos, lo cual es un detalle que no deben perder de vista los fanáticos.

La debutante figura en la sexta competencia del día, a seis furlongs y tendráá que enfrentarse con algunos de los mejores ejemplares de nuestro track en estos momentos como son Colorist, Nonpartisan, que hizo un excelente segundo de Uma en el Purse inaugural del pasado sábado, Chance It que tiene que mejorar sobre su anterior, Good Sense y Quidam, o sea una competencia excelente, llamada a indudable expectación, muy justificada por cierto teniendo en cuenta la forma notable de los participantes de la misma.

Otra debutante

Otra debutante de la misma cuadra de Hofard es Laura S, una yegüita hija de Strolling Player y Codina por Colin. O sea de la misma madre de Pordina, cuyas excelentes demostraciones en nuestro track son de todos conocidas.

Va a milla y sesenta yardas y ha corrido hasta por reclamable de mil cien pesos en los Estados Unidos, lo que significa que está llamada a hacer un buen papel en esa carrera que estamos comentando. Recibe ese ejemplar trece libras de Wandering Gold, que seguramente es uno de los máximos candidatos a la victoria, especialmente después de su gran demostración del pasado domingo aunque el hijo de The Wanderer está cargando seis libras más que en su anterior salida.

En esa carrera hay ejemplares que deben mejorar como son Royal Guinea, Magic Arrow y Bob Custer y que de lograrlo convertirán esta justa en una de las más «calientes» de la tarde.

La primera excelente

La presencia de Hopi, Blue Bubble, Evening Chimes, Disruption y M. Stewart entre otros presta un colorido extraordinario a la carrera inicial de tarde. A cinco furlongs será una justa de velocidad de gran atracción con la posibilidad de que entren a «jugar» Toltec, y My Last Honey, elegibles, lo cual sería muy notable a los efectos de hacer más reñida la competencia.

GONOCOL

CAPSULAS Y LAVADOS

CURA SU ENFERMEDAD EN SEIS DIAS.

AMATEUR ACES!

TIPS DE AQUI Y DE ALLA!..

FERNANDO DEL CASTILLO, uno de los periodistas que valen dentro del sector amateur, que acaba de asumir la dirección de la plana deportiva del nuevo diario «Información», y en su primera crónica ha lanzado a la publicidad un magnífico «All-Stars Team» de todos los tiempos, en el sector femenino del basket... Castillito coloca a Martica Ferrer, Carlotica Valea, Rosalía Pachó e Isabel Jiménez como forwards... Toto López Senén y Adolfina Sauvalle, como centers y Rosita Vega, Consuelo Batista, Berta Finlay y Cuca Gómez Roca, como guards... El conjunto es poderoso y merece seria consideración... Las muchachas escogidas por el sonriente Ferdinand tiene en su mayoría nuestro visto bueno, luciendo las indicadas para figurar en el equipo que se seleccione por los expertos... Nosotros no hemos hecho aún nuestra selección oficial, pero creemos sinceramente que en el team que se haga tendrán que figurar atletas como Cuca Gómez Roca, Isabel Jiménez, Totó López Senén y Consuelo Batista... Las demás son a considerar... Mimí Salmon no puede ser olvidada... Lo mismo que Fina La Rosa... Baby de Cárdenas... Nena Suárez... Tita Azcué, que conserva aun su poderosa habilidad para conectar las canastas... Ina Rodríguez, la señora de Narcisín Picazo... Y Patria Pina, que era muy buena a la defensiva... Un día de estos haremos un estudio de todas las basketbolistas que hemos visto en acción y daremos nuestra selección oficial de los diez mejores quintetos... Y podemos anunciar que la selección comprenderá basketbolistas de todas las épocas...

En estos días estará concluída la nueva pista del Stadium de la Universidad Y los que la han visto hacer dicen que tiene la misma construcción que la cinta de la Universidad de Pennsylvania, donde se corren los famosos relevos... El nuevo diamante de base-ball de los Caribes será todo nuevo... Don Joaquín Cristófol, administrador del Stadium, dice que la armazón del floor de basket-ball (que será el único bajo techo de Cuba) costará alrededor de $24.000... Livio Morales, que pudiera ser el coach del team masculino de los Caribes, no pierde un match del campeonato femenino, y el otro día nos aseguraba que no cambiaba a la famosa China Pérez, de Santa Clara, por la mejor jugadora del campeonato actual»...

«La Asociación Atlética Femenina» inició ayer la investigación sobre las nuevas acusaciones que se han presentado sobre las muchachas del Club Cubaneleco... Estas acusaciones son de importancia y cubren no sólo a las atletas sino a un destacado miembro del Club Eléctrico y a Pappy Odoardo... Una copia de la carta enviada a la Asociación se encuentra ya en poder de la Comisión de Investigación de la Unión Atlética de Amateurs para que ésta actúe independientemente... En la carta explican todas las peripecias surgidas con motivo de la formación de un team y dicen que uno de los actuales miembros de la Asociación Atlética Femenina, en persona, le pidió a la denunciante que permitiera alojar en su casa a una atleta que pensaba traer del interior...

Gerardo Coyula, por la Liga Social; Angel Portela, por la UAA; y Rodríguez, por la Asociación Atlética Femenina, forman la Comisión de Investigación de la Unión Atlética que está estudiando el expediente de los numerosos atletas de base-ball amateur que han sido acusados por la Liga Social ante la UAA... El dictamen de esta Comisión que preside Coyula será lo que diga si Agapito Mayor es o no amateur... Incidentalmente, Agapito ocupó el domingo último el box contra el Cubaneleco en un match de exhibición celebrado en Regla, y ayudó al éxito de los Fortunistas.

NOTAS SUELTAS: Manolo Zapico, coach del Hispano, está haciendo gestiones en la UAA para ver si puede utilizar los servicios de Pappy Montes de Oca en su squad senior... Pero, esto parece imposible ya que Pappy jugó en las eliminaciones de la Semana Deportiva... Pappy, que es un magnífico guard, debe reaparecer en el quinteto del Fortuna... Todas las tardes, de 4 a 5, están practicando las muchachas del Colegio «La Inmaculada» para su temporada de atletismo... Más de 100 chiquillas realizan diariamente sus ejercicios bajo las órdenes de Raúl Canosa... El sábado, probablemente, comenzará el campeonato intercolegial de base-ball (Liga de Cappy Campuzano) celebrándose dos interesantes choques... El equipo del Candler College está inscripto en las dos categorías... El team de menores de 15, jugará rontra el Belén, y el team de menores de 18, contra el Baldor.

Manolo Suárez, atleta cubano de atletismo, se ha hecho definitivamente cargo del Cabaret «La Campana»... Y este columnista le desea toda clase de éxitos... Manolo quiere que su Cabaret se convierta en el punto de reunión de toda la clase deportiva.. El Club Atlético de Cuba tiene en preparación un gran baile de mamarrachos, que romperá todos los records... Está fijado para el 6 de marzo y Mingo Rodríguez piensa ir de «Rembrandt»... Los Tigres organizan también una nueva función bataclánica y un homenaje a todos sus coaches... El campeonato de basket-ball de la YMCA está en marcha y no hay capitán que no aspire al triunfo... Si usted habla cinco minutos con Lito Weismuller, quedará convencido de que «no habrá team que pueda superarle»... Pero ya el team tiene su primera derrota...

Los que lo conocen bien dicen que Marcelino González, nuevo forward del Fortuna, es mejor jugador de foot-ball intercolegial que basketbolista... El Club Ferroviario, que está introduciendo grandes mejoras en la casa social, ofrecerá una simpática comida el sábado y ha invitado a todos los cronistas deportivos... Agradecemos la misma.

PARA CASTIGAR

VITI

SU CAMISA

INOCENTE MENDIETA, VIEJO PELOTERO ESTA LOCO

Vino de México en el vapor «Iberia»

Inocente Mendieta, uno de los antiguos jugadores de base ball, que actuó también en nuestros fields como umpire, llegó en el día de ayer en el vapor alemán «Iberia», procedente de Tampico, México, con sus facultades mentales trastornadas..

Mendieta se encontró en el muelle con Papo Gonsález, otro antiguo jugador, que ahora es policía, y una vez que lo había reconocido le dijo:

—Papo, me alegro encontrarte. Te voy a proporcionar un buen negocio con un team de chamaquitas que traigo de México. Va a ser una cosa en grande, figúrate que cada traje vale mil pesos, son todo de oro».

Y a Papo, más que risa, le dió tristeza.

Inocente Mendieta ha sido enviado a Tiscornia. Y si hay algún familiar que lo reclama y se haga cargo de él, seguramente que no irá a Mazorra, donde no se está muy bien ahora con tantas estrecheces como hay en ese lugar.

El Cónsul Cubano en Tampico fué quien hizo las gestiones para mandar a Mendieta a su tierra.

EL LUCHADOR ESPAÑOL GABINO CAMINO, CAMPEON MIDDLEWEIGHT DE EUROPA EN UN ENCUENTRO CON EL GRIEGO BASTU

Esta noche comenzará la temporada de lucha libre que ofrecerá el promotor mexicano Joe Corona, presentando los mejores Ases del colchón. Un chance para los luchadores del patio

La presentación de Gabino Camino, el sensacional luchador español, que ostenta el campeonato middleweight de Europa, en uno de los combates del magno cartel que inicia en la Habana la gran Temporada de Oro de Lucha Libre, ha revolucionado de tal manera a los fanáticos, que el empresario mexicano Joe Corona, desde que anunció que repartiría más de cuatro mil entradas de grada gratis, no ha descansado un solo momento, porque las peticiones han sido tantas, que va a ser necesario instalar una oficina para el reparto de las mismas solamente.....

Un español frente a un griego

He ahí en síntesis, lo que será el formidable combate entre Gabino Camino y Pete Bastu, de Grecia. La batalla, por sí sola, era interesantísima, pero ahora llegó al máximun de su expectación, por cuanto españoles y alemanes se encuentran peleando fieramente en la cruenta revolución hispana... De más está decir, que tanto Camino como Bastu, ofrecerán esta noche el más formidable y sensacional encuentro de su carrera profesional.

La batalla entre Bobby Burns, el más científico de cuantos luchadores existen en la hora actual, y Alberto Campos, el valiente y fiero «Bull Dog» mexicano, es otra de las que mantendrá a los fanáticos de emoción en emoción. Igual demostración darán en la batalla final, ya que su orden no tiene importancia, entre el más elegante y limpio de los luchadores, el húngaro Al. Szasz, y el terrible Vaquero de Oklohoma, Buc O-Neil. Todas estas contiendas están marcadas a dos caídas de tres, sin límite de tiempo.

4000 gradas gratis!...!

Los fanáticos habaneros estarán de plácemes; ya se han repartido cerca de cuatro mil entradas de grada, que como hemos publicado ya, constituye la parte principal de la propaganda de este grandioso espectáculo, llamado a revolucionar al público de Cuba. Cada uno de los espectadores de esta noche, será mañana una propagandista más de este sensacional y emocionante deporte. También habrá un preliminar a 15 minutos de lucha, entre el valiente persa Abraham Walda y el criollo Joe Becerra, ídolo del Dependientes...

E.C.D. 2016

MARIANAO CONTRA ALMENDARES, ESTA TARDE

KID JUANCITO, FILLO Y EL ORIENTAL, EL DIA 6 EN CAMAGUEY

SPORTS — DIARIO DE LA MARINA — SPORTS

AÑO CV — LA HABANA, JUEVES, 4 DE FEBRERO DE 1937 — PAGINA DIECISIETE

TOPICOS FUTBOLISTICOS

Por PETER

—Buscando la armonía.
—Acuerdos federativos.
—Baile en el «Iberia».

El martes por la noche nos fuímos a las oficinas de la Federación de Futbol de la Habana, en la Manzana de Gómez, con el objeto no de enterarme de lo que se iban a tratar los Solones del balompié porque sabíamos que nada importante tenían entre manos, sino de saludar al nuevo presidente del organismo, el señor Manuel Llerandi, que sustituye al también amigo señor Jesús Lacera, exaltado a la presidencia de la Juventud Asturiana. Pero a las nueve de la noche, hora en que acostumbra a reunirse el Comité Directivo, estaba cerrado herméticamente el apartamento.

Posteriormente nos enteramos que la reunión había sido celebrada en las últimas horas de la tarde porque a la hora del cañonazo tenían que ir de comilona. ¿Con qué objeto, con el de celebrar la toma de posesión de Llerandi?, preguntamos. Y se nos contestó que no, que el motivo de esa comida era el de buscar un acercamiento entre la representación del Iberia con la presidencia del organismo balompédico. Y casi que lo creímos, pues la verdad es que hacía varias juntas a las cuales no concurría el Delegado del team de los leones.

Ignoramos si eso es cierto, pero si realidad es, nos alegraríamos que las gestiones de armonía se hayan visto coronadas por el éxito pues la verdad es que el deporte necesita de la cooperación de todos. Porque el futbol, parodiando a Martí, es con todos y para todos.

Luego si las cosas han sido bien, damos por bien empleado el viaje en balde que nos dimos a la Manzana de Gómez en la noche del pasado martes

De una de las cosas que decimos más arriba, estamos convencidos. De que la reunión se celebró en las últimas horas de la tarde, pues anoche como de costumbre nos llegó la nota oficial de los acuerdos de la Federación, y en ella se dice que la reunión fué efectuada el día dos.

He aquí dichos acuerdos.

—Dando cumplimiento a una comunicación enviada por el Club Juventud Asturiana designando delegado al señor Manuel Llerandi y de acuerdo con el artículo 29 de nuestra reglamentación, se le dió posesión del cargo de presidente de esta Federación al mencionado señor.

—Darse por enterados de los acuerdos adoptados por el Sub comité directivo en su sesión ordinaria celebrada el día primero del corriente.

—Se aceptó la baja presentada por el jugador Juan Somoza Jaume, del Club Deportivo Hispano América.

—Referente a dos comunicaciones enviadas por Juventud Asturiana con fecha 27 de enero, dando cuenta de su nueva directiva que regirá los destinos de esa sociedad durante el presente año y otra identificando la firma del señor secretario; con respecto a la primera se acordó acusar recibo y desearles muchos éxitos a los nuevos dirigentes y en cuanto a las segunda se tomó la debida nota de dicha firma a los efectos reglamentarios.

—Autorizar al señor secretario para que extienda un carnet a favor del señor Hilario Fránquiz, cronista deportivo de la Voz del Aire.

—Leído el proyecto de bases confeccionado por este organismo para darle ingreso en su seno a la Liga Intercolegial de Foot ball, después de bien discutidas fueron aprobadas por el Comité Directivo, disponiendo que los presidentes y secretarios de ambos organismos las firmen a fin de que en la próxima junta sea dado el ingreso a ese organismo dentro de la Federación de Futbol de la Habana.

—Fueron aprobadas las altas de los jugadores siguientes: Por el Deportivo Huracán, Constantino Blanco Abad y Bernardo Llerandi Domínguez.

—Fueron leídas y aprobadas las actas de los partidos efectuados en el Stadium Polar el jueves 28 y el domingo 31 del pasado mes de enero

—Se conocieron los árbitros designados por la Asociación Habanera de Arbitros de Foot ball para el programa del próximo domingo día 7, siendo los siguientes: Para el partido de serie B, el señor Alfonso; para el primero de la serie A, el señor Dunjó y para el segundo, el señor Federico Guardia.

—Programa para el domingo día 7 de febrero en el Stadium Polar.

1:30 p. m. Betancourt S. C. vs. Deportivo Huracán.

2:30 p. m. Hispano América vs. D. Centro Gallego.

4:00 p.m. Juventud Asturiana vs. Iberia F. C.

Delegado Deportivo el señor Manuel González.

Espléndido es el aspecto de los salones del Iberia y Miramar Garden para el baile del próximo sábado después de la magnífica decoración y adorno de que han sido objeto por parte de la sección de fiestas de esta sociedad que labora incansablemente para que este festival resulte un acontecimiento social.

A más de los regalos que oportunamente hemos anunciado, la Compañía del Ron Yucayo ha donado un estuche de sus mejores bebidas para que sea sorteado entre los caballeros que asistan a tan regio festival.

Las damas tendrán para repartirse absolutamente gratis, mediante una rifa, un reloj pulsera, estuches de tocador y perfume etc.

Hermanos Martínez, Neno González con Paulina y el Septeto Nacional se harán cargo de los bailables.

PERDIO EL HERSHEY EN MATANZAS CON EL TEAM DE LA HENEQUERA: 5X7

MATANZAS, 1 de febrero de 1937. Base ball en el Parque Central, «Por Victor García..—Ante una numerosa concurrencia de tres mil fanáticos se efectuó el desafío de base ball entre los club Asociación Deportiva Henequenera y Hershey a beneficio de la Asociación Nacional de Asistencia Pública.

Los sogueros salieron por la puerta grande con la anotación de 8x7.

En este desafío sobresalieron en el campo Rafael Junco y Quilla Valdés ambos playes defendieron el campo corto a las mil maravilla; también J. Ring, C. M. Santana, L. Romero, M. Monroy, lucieron mucho en el campo.

En el uso de la majagua se distinguieron R. Junco, C. M. Santana, y Santa Cruz que jonronearon.

Anotación por entradas:

Hershey	020 0114 000—7
Henequenera	214 0000 001—8

Batería por Hershey: F. López, C. O. Viciedo y Giménez p., Por la A. D. Henequenera: M. Monroy, C. L. Blanco, R. Padrón p. Umpires: G. Gutiérrez en home, C. Maza en bases.

KID JUANCITO, JULIAN ECHEVERRIA Y EL BABY ORIENTAL EN CAMAGUEY

CAMAGUEY, febrero 3. (Por telégrafo) — DIARIO DE LA MARINA, Habana.—Hoy llegaron aquí los boxeadores Kid Juancito, Baby Oriental y Fillo Echeverría. Los dos primeros se enfrentarán el sábado próximo, y el chavalillo de Manolo Braña, que se cubrió de gloria superando a Frankie Martín, Campeón del Canadá, en la noche del pasado sábado en la Arena Cristal, de la Habana, continuará viaje para la finca donde tiene establecido su campo de training.—**Hernández Jorge**, Corresponsal.

Bragaña vs Dihigo en el box

El pitcher azul parece el indicado para trabajar hoy frente al equipo de Marianao

Almendares y Marianao se enfrentan esta tarde por cuarta vez en la semana. Hasta ahora, los «Carmelitas» no han podido ganarle un game a los azules, que marchan a toda velocidad hacia el segundo lugar del campeonato. Y la afición espera que la troupe de Dihigo, necesitada de esa oposición, realice hoy su mejor esfuerzo para contener a los azules en su camino triunfal.

Nadie sabe quienes serán, pero, es como dinero en mano asegurar que Bragaña trabajará por los almendaristas, mientras Dihigo ocupa nuevamente. Este encuentro de hoy es de suma importancia y está claro que los managers de los dos teams realizarán su mejor esfuerzo para inclinar hacia su conjunto la decisión.

El Almendares, como decimos, está en plena racha y se acerca con gran ruído de pasos al segundo lugar. El Marianao, que se encuentra ahora en tercer puesto, quiere finalizar igualmente en «el dinero», y debe jugar esta tarde a todo vapor para contener al team de Luque.

El game comenzará a las tres de la tarde.

Tan pronto finalice la serie Almendares Marianao, comenzará una interesante lucha de cuatro games entre el Habana y el Marianao. El sábado se jugará el primer choque, continuándose el domingo y el martes.

El estado del campeonato es:

	G.	P.	Ave.
SANTA CLARA	34	26	.567
Habana	27	29	.482
Marianao	26	28	.481
Almendares	28	32	.267

Al Santa Clara sólo le faltan dos victorias para asegurar, casi prácticamente el campeonato por segunda vez consecutiva

En la mañana de ayer concurrió a las oficinas del doctor Bengochea, presidente de la Liga, el señor Emilio de Armas, dueño del club Santa Clara. No se sabe de que hablaron, pero, la impresión general de los observadores imparciales es que en dicha reunión se discutió la posibilidad de que el Santa Clara juegue todos los matches que le faltan por celebrar en la Habana. Parece que el señor Armas es contrario a esa medida. Se dice que sólo consentirá en venir, después que haya ganado el campeonato.

Si los players cubanos no pueden ir este año al Norte, por las dificultades que se han presentando, entonces buena parte de los jugadores irán a Venezuela... Un team dirigido por José M. Fernández irá a Santiago de Cuba para jugar allá los días 20, 21 y 22 de este mes... No se sabe qué conjunto irá a jugar a Puerto Rico... Se afirma, empero, que Joe Rodríguez está preparando un squad....

PEERLESS
TRAJES
TRADE MARK
SASTRES TECNICOS, TELF. M-3366
MANZANA DE GOMEZ FRENTE AL PLAZA.

VEASE más SPORTS en la página DIECIOCHO

CERTIFICO: que entre los medicamentos «per os» usados habitualmente para el tratamiento de la blenorragia, el BLENO-BLENOL es un auxiliar bastante recomendable, siempre que se prescriba después de las comidas, y no pasando de la dosis de seis (6) cápsulas, que es perfectamente hábil para obtener el buen efecto perseguido.
Dr. Rubén Moreno Monrroy,
Médico-Cirujano de la Universidad de Antioquia.
Barranquilla, 21 de Febrero de 1936.
Fabricado por ZOILO RUIZ A.
Apartado No. 231.—Barranquilla Colombia.

Schumacher espera ganar veinte desafíos

El rey de la sinker ball, tuvo una mala campaña el año pasado, pero dió que hablar cuando se burló de Di Maggio, Gehrig y Dickey en el quinto encuentro de la Serie Mundial de Base Ball. Hal practicará desde el día 19 en el Stadium Tropical

(Por DOMINO)

NOTA.—Este es el quinto de una serie de artículos que iremos publicando en estas planas, haciendo la presentación de los distintos jugadores de los New York Giants que harán su entrenamiento en el Stadium de La Tropical, comenzando el próximo día 19.

HAL SCHUMACHER-Pitcher

Hal Schumacher, el único pitcher del Big Show que ha podido copiar lo mejor posible la famosa «fadeway» de Christy Mathewson, es una de las esperanzas de Bill Terry para repetir este año en la Liga Nacional, y todo el que asista el día 19 al Stadium de La Tropical, donde los campeones del viejo circuito han de realizar su entrenamiento de la primavera, ha de apreciar cómo el astuto manager newyorkino tomará bien empeño en que Hal realice el mejor training posible para la season.

El año pasado Schumacher no fué realmente el pitcher que los Gigantes esperaban. Comenzó lentamente la campaña y no fué hasta bien entrada la season que dió señales de vida, ganando algunos games. Terry atribuyó su caída al mal entrenamiento, y ya le ha señalado para este año una preparación especial.

El record de Hal, al terminar, fué de 11 victorias y 10 derrotas. Muy malo para un pitcher de su clase. Pero, Terry sabe que él vale un millón de pesos en oro, y por este motivo quiere ayudarle en su preparación.

—oOo—

Cuando Schumacher firmó recientemente su contrato de 1937 en las oficinas de los Giants, prometió a Eddie Brannick una veintena de victorias en la próxima campaña... «El brazo me dolió mucho el año pasado. Por eso no pude pitchear como en otras temporadas. Sólo en los últimos desafíos encontré la estabilidad que necesitaba para triunfar. Por eso creo que he de volver a la vida en la próxima season»», dice Schumacher. Y Terry espera que el joven lanzador cumpla su promesa, resultando otro ganador consistente como en 1933, 1934 y 1935.

En 1933, Hal ganó tantos juegos y lució tanto en el box, que muchos lo llegaron a comparar con Christy Mathewson. Terry le confió los más importantes desafíos y todos debemos recordar que su actuación de la serie mundial fué una de las causas por las cuales el Washington cargó con la derrota.

En 1934 y en el 35, Schumacher ganó muchos encuentros con facilidad, pese a que los Gigantes no volvieron a contar con la misma novena del 33. Pero, el año pasado decayó lamentablemente, y fué casi una desilusión.

Nosotros recordamos aquellos días tristes de Schumacher. Iba al box con un mundo de esperanza, y no pasaba del tercer inning. Los batsmen rivales encontraban pronto el signo débil de sus lanzamientos y en un abrir y cerrar de ojos le robaban la decisión.

—oOo—

Una tarde, trabajando contra los Reds de Cincinnati, que se encontraban en una poderosa racha, Schumacher dió una sorpresa. Fué al box, pitcheó con efectividad extraordinaria, y derrotó a los Rojos como pitcher y como bateador. Pitcheando dejó a a los players de Charley Dressen en dos carreras aisladas, después de limitarles el ataque a seis hits. Y al bate sorprendió a todos, y se sorprendió asimismo, cuando engarzó una de las bolas de Paul Derringer y la metió en la parte alta de los stands del left field por un home run. Con ese batazo entraron tres carreras y con esas carreras ganó el N. Y.

Este «come-back» de Hal fué muy comentado, y Terry lo tuvo tan presente que no dudó un instante en confiarle el box, cuando la novena necesitaba una victoria para ganar el pennat. Hal pitcheó ese día contra los Bees de Boston, los blanqueó y los Gigantes clasificaron para trabajar en el clásico del mundo frente a los New York Yankees.

—oOo—

La prueba definitiva de sus facultades vino en la serie mundial de baseball. En el segundo game, Terry creyó asegurar enviándolo a la lomita, y los Yanks lo despidieron a batazos para propinarle una batida de 17 x 6. La derrota fué aplastante, y muchos pensaron que Hal había vuelto a decaer.

Pero, llegó el quinto juego y Terry sorprendió a todo el mundo confiándole nuevamente la difícil tarea de detener a los poderosos sluggers del New York. ¿Qué podía hacer Schumacher en aquella nueva ocasión? Confieso que yo mismo, que había presenciado sus últimas demostraciones del campeonato, y que había sido testigo de su expulsión del segundo game del clásico, no pensé que pudiera durarle cuatro innigs a los Yanks. Sin embargo, lo cierto es que Hal los resistió y lo que es más importante aún, que derrotó al team de Joe McCarthy en 10 innings con anotación de 5 por 4.

Este quinto choque de la serie pasará a la historia del base ball como uno de los encuentros más movidos y excitantes que se han visto en un clásico. El público estuvo en un hilo todo el tiempo. Y Schumacher se vió en el hoyo, inning tras inning, como si fuese su destino el decaer al hallarse en el spot. La suerte y sus excepcionales condiciones, empero, se pusieron de acuerdo en el momento crítico, y Hal tocó a las puertas del hall de la fama cuando ponchó a Di Maggio y Gehrig en sucesión, anulando después fácilmente a Billy Dickey, para dar un espectacular escón en el tercer acto, al llenar los Yanks las bases, sin un solo out.

En ese mismo game, en el noveno inning, estando el score empatado a 4 carreras, dos hombres en las bases y Gehrig en tres y dos, Schumacher hizo gala de su eficiencia y dominó a Lou, obligándole a batear un inofensivo rolling a Whitehead, que mató toda la esperanza de triunfo que tenía el New York.

Un inning después, trabajando contra Pat Malone, Jojo Moore llegó a tercera con un out y Bill Terry lo empujó con un fly hacia le left field para dar a los Giants la decisión...

Este Schumacher que tanto sufriera en 1936, y que fué héroe de la serie mundial de base ball, estará junto con nosotros durante 25 días, tomando parte activa en el entrenamiento que realizarán aquí los Giants de N. Y. El team debutará en el Stadium de la Tropical el día 24 de febrero, pero desde el 19 sus hombres podrán ser vistos en acción...

A PICO Y ESPUELAS!

(Por Carlos M. del Calvo)

—Hoy en la fiesta en el Modelo.
—Mañana en el Naranjito.
—El sábado en el Club Gallístico.

Hoy habrá una gran función en la valla «Modelo» de Marianao, en la que lidiaran los más importantes elementos de la capital y del Club Gallístico de la Habana.

—Mañana la preciosa vallita de Benito Vega y El Montañés, en el Naranjito se verá repleta de aficionados deseosos de ver las interesantes peleas que se librarán entre Diego, Eugenio, Chinchín y otros que sabemos llevarán gallos a esa fiesta.

—El sábado habrá una función monumental en el Club Gallístico de la Habana. Sabemos de varios socios que aún no habían debutado, que llevarán gallos a esa fiesta en que el trío de Artemisa y Eugenio están de leaders.

—Recibimos una comunicación del señor Osmín Roques, secretario del Club Gallístico de la Habana en la cual incluye la Circular número 5 de esa institución, por la que se ruega a todos los asociados que procuren tener los gallos en el club antes de las doce y media, pues invariablemente las lidias comenzarán a la una en punto, pues es sentir de los socios no lidiar sus gallos con luz artificial.

—El sábado comenzará a funcionar nuevamente la valla «Patria» que está situada en General Lee frente al Hospital Militar de Columbia.

—En la grandiosa fiesta del domingo en Pinar del Río, los señores Chin chín Sierra y Pablo L. Pérez, llevaron uno de sus criollos y le ganaron la mejor pelea de la tarde al señor Ferro.

—La fiesta de ayer en «La Caridad» resultó bastante buena.

Benito Vega, ganó dos interesantes peleas.

Lasa le ganó con un indio o un pinto de Manzanillo.

Plácido le ganó a Domingo Hernández de San José.

UNA NUEVA REGLA PARA EL BOXEO EN VISTA DE LA MUERTE DE MARINO

NUEVA YORK, febrero 3. (AP).—Como resultado de la muerte de Tony Marino, feather-weight de Pittsburgh La Comisión Atlética del Estado de Nueva York, anunció que había adoptado una nueva regla, por la cual se autoriza a un referee a parar una pelea, con excepción si es de Campeonato, después que un boxeador ha sido tirado a la lona tres veces en un round.

Marino murió el lunes por la mañana, unas treinta horas después que había sido tumbado cinco veces al perder una decisión en ocho rounds contra Carlos (Indian) Quintana, en el Ridgewood Grove, el sábado. Marino sufrió un colapso en el camerino después de la pelea y murió de una hemorragia interna.

¿SE SIENTE USTED DESGASTADO?
TOME PILDORAS
TONIFER

ARTURO GODOY VENCIO POR KNOCK-OUT EN EL TERCERO, A O. THOMAS

NUEVA YORK, febrero 3. (AP)—Arturo Godoy, heavy-weight chileno, se anotó esta noche un triunfo por k.o.t., sobre Atis Thomas, un negro de Chicago, en el tercer round de una pelea que estaba concertada a diez, y que tuvo por escenario el ring del Hipódromo. El referee ordenó parar la pelea en vista de las malas condiciones en que se encontraba uno de los ojos de Thomas.

Godoy pesó 196 y media y Thomas, 197 y media.

En el Club San Carlos el domingo

En homenaje a Elsa Adán García, los carlistas ofrecen este gran baile de carnaval

Gran fiesta ofrece el próximo domingo el Club San Carlos, la premier y decana de las sociedades de la barriada viboreña, que tiene doble motivo para ser un nuevo éxito para los carlistas, pues en la misma se inaugura la temporada de Carnaval en dicho clubs y además se ofrece en homenaje a Elsa Adan García, la simpática candidata de los muchachos de la calle Correa al certamen de Señorita Turismo, organizado por un diario de esta capital.

La señorita Adan que cuenta con muchas simpatías de la barriada viboreña y entre todo el elemento deportivo, pues es jugadora de basket ball del San Carlos, ha de tener chance en esa noche de lucir su belleza que ha tenido oportunidad de difundir por los floors de esta capital, que ha sido la causa por los muchachos del Club San Carlos de ser llevada como candidata de este Club a este simpático certamen, que ya está a punto de terminar.

La orquesta del Sevilla Biltmore actuará en esta nueva fiesta de los carlistas, lo mismo que la típica de Antonio Ma. Cruz, que tocará varios danzones y sones en esa noche, y las cuales harán las delicias del elemento bailador que asiste a las fiestas del San Carlos.

De diez de la noche a cuatro de la mañana durará esta fiesta, lo cual da oportunidad a los que asistan al paseo de Carnaval de concurrir también a esta fiesta, pues terminando el paseo a las diez en punto, comiendo en seguida, tienen oportunidad los buenos bailadores de asistir a esta fiesta, que será un nuevo éxito de los muchachos del San Carlos.

La entrada costará solamente un peso, pudiendo separarse las mismas en la Secretaría del Club, en el Club Teléfonos, Club Náutico de Marianao, Columbus Yacht Club, y otros de nuestros más importantes Clubs.

FRANCISCO CASCANTE PUBLICO UN LIBRITO DE DEFENSA PERSONAL

Francisco Cascante González, referee oficial de la Comisión Nacional de Boxeo y Luchas, desde hace más de doce años, y que ahora es instructor de Defensa Personal de la Policía Secreta, ha editado n pequeño libro que titula «Defensa Personal», y el cual ha dedicado al Jefe de la Policía Secreta Nacional, Eugenio Menéndez Martínez, Comandante de la División Central de la Policía Nacional, por haber sido el primer jefe policíaco que ha introducido en Cuba ese arte de defensa personal, usado actualmente en todos los principales cuerpos de seguridad.

La obra de Cascante es un nuevo método de defensa personal en tres cursos. 150 fotografías y 60 lecciones. Es un valioso auxiliar de las Policías Secreta, Judicial, Sección de Investigaciones y especialmente la División Central de la Policía Nacional, por la índole de servicios que tiene encomendados a sus Agentes.

El Método Cascante, es una obra utilísima, ya que está basada en los principios del arte de Judo (Jiu-Jitsu), que debe conocer toda persona que tenga que tratar, con delincuentes.

El profesor Cascante enseña en su obra cual es la actitud del policía para madrugar al ratero; la forma en que debe sacarse el arma para que no se la arrebaten, la manera de desarmar a un ladrón, y en fin todo lo que debe saber un miembro de un cuerpo de seguridad.

Felicitamos al amigo Cascante, quien damos las gracias por el número con que nos obsequia.

M.E.C.D. 2016

EL GATO NEGRO
ACHEIRO Y HERMANO

EL CENTENARIO DE PREMIOS MAYORES DE "El Gato Negro" ES FESTEJADO POR SUS FELICES CLIENTES
PARTICIPE USTED DE ESTE FESTIVAL DE PREMIOS QUE ESTA CELEBRANDO LA CASA de la SUERTE
EL GATO NEGRO ESTA DISPUESTO A ARAÑAR TODO EL AÑO: AHORA VENDIMOS EL 3ro: 3373 — $ 10.000.

Tenemos a la venta los del gran sorteo extraordinario de Febrero 24, a beneficio de la CRUZ ROJA NACIONAL, con Premio Mayor de $200.000. Pídannos en seguida al precio de $27 el entero, más franqueo para el interior. Precio especial a revendedores.
Gánese los $80.000 de Febrero 10 con un Gallo Tapado de EL GATO NEGRO

Compra-venta de Monedas. Operamos en todas cantidades. Solicite nuestra cotización.

Obispo 65.—Telfs. A-7780, A-0000.
Galiano y Zanja.—Telf. M.4298.
Obispo y Aguiar.—Tl. M-4017.

SORTEO EXTRAORDINARIO Nro. 1041 para el día
24 DE FEBRERO
A BENEFICIO DE LA CRUZ ROJA
27 Mil Billetes. Premio Mayor $200.000.00
TENEMOS A LA VENTA LOS BILLETES DE ESTE SORTEO SIRVIENDO LOS PEDIDOS A SOLICITUD DEL CLIENTE EN NUMERACIONES DE ENTEROS O SURTIDOS.
SOLICITE NUESTRA COTIZACION

MERCANTIL NACIONAL, S. A.
BILLETES DE LOTERIA

San José y Zulueta
Bajos del
Centro Asturiano.

HABANA

Apartado No. 2363.
Teléfonos A-9833 y M-1877.
Telégrafo: "Luismir"

Esta noche habrá gran función en el Frontón Jai-Alai

Irigoyen III, Malluquiza contra Argárate y Maguregui se batirán en el estelar de esta noche en el Frontón Jai Alai. Un gran partido ganó ayer Egozcue junto con Mendizábal. Pagos

PROGRAMA MONUMENTAL PARA HOY

Elizondo, el joven delantero que á desarrollando un juego colosal cada día más, será el primer hombre del trío hispano que ha de enntarse a la pareja famosa de cunos, formada por Eguiluz y Gurrez, el jueves que viene en la rmosa cancha del frontón Jai Alai e es el día señalado para el granso homenaje al propio Emilio. Essólo es el acontecimiento de la pea vasca del año.

Para esa noche se han dado cita dos los fanáticos de dicho depor-

La lucha ha de ser fuerte, eso sala simple vista, conociéndose la lidad de los contendientes y su aor propio.

El público que ya ha tomado tos los palcos, está apresurándose pindo las canchas especiales que esn en poder del doctor Cartaya, al ecio de dos pesos. De éstas canas se vé tan bien como de otras alidades.

Para esta noche ha sido contratada a orquesta de graciosas y simpáas señoritas, la cual amenizará el pectáculo.

Un verdadero suceso ha de ser la nción del jueves 11 de febrero.

ANOCHE

Egozcue y Mendizábal le ganaron un an partido a Elizondo y a Ibarcea, habiendo tenido éstos seis tans de ventaja en la primera decena. spués entra en calor el Niño Fiden y logra el empate a 16, muy bien cundado por Mendizábal. Siguieron ras igualadas hasta el cartón 23 y ahí en adelante se mantuvieron s fuertes los ganadores hasta el al.

Egozcue hizo horrores, cogiendo to lo que le tiraban y atacando con a limpieza y rudeza extraordinas, desconectando a sus contrarios ra vencerlos. Fué el mejor hombre l partido, considerando a la vez que ndizábal se defendió admirablente del ataque de Elizondo.

La primera quiniela fué de tiro rádo, llevándosela Elizondo y con la gunda cargó Ochoa.

RESULTADO OFICIAL DE LA FUNCION CELEBRADA ANOCHE

PRIMER PARTIDO

	Tantos
illán y Garramiola, blancos	25
aindia II y Sola, azules	23

Ganadores: BLANCOS.

PRIMERA QUINIELA

	Tantos	Pagos
—Argárate	0	$ 8.73
—Elizondo	6	2.74
—Maguregui	0	9.14
—Ibarlucea	0	8.35
—Egozcue	0	3.84
—Mendizábal	0	4.80

Ganador: ELIZONDO. Pagó a:

2.74

ORGANIZACION DEPORTIVA AMATEURS DE CUBA

Los Delegados que integran el Comité Ejecutivo de la Organización deberán concurrir el miércoles 3 a las 9 p.m. al local de la Secretaría, plan ta baja del Club Atenas, para continuar la sesión convocada y que tiene carácter urgente.

Los asuntos que se tratarán son de inmediata resolución, encareciéndose especialmente, la asistencia de los delegados Alberto Caraballo y Flavio Ponvert de las Sociedades Antilla y Gran Maceo, respectivamente, así como de los que integran la Comisión de Basket Ball.

Como se hizo público en días pasados, los clubs que proyecten participar en el Campeonato Senior, pueden dirigirse a la Secretaría para las informaciones previas, ya que esta justa debe comenzar inmediatamente después de resuelto el problema de las Zonas de la Habana y Santa Clara.

SEGUNDO PARTIDO

	Tantos
Elizondo e Ibarlucea, blancos	25
Egozcue y Mendizábal, azules	30

Ganadores: AZULES.

SEGUNDA QUINIELA

	Tantos	Pagos
1—Ochoa	6	$ 3.68
3—Hugues	2	6.92
2—Iturriaga	3	9.52
5—Lucio	2	10.39
4—Alvarez	3	3.81
6—Malluquiza	2	3.36

Ganador: OCHOA. Pagó a:

3.68

TERCER PARTIDO

	Tantos
Gutiérrez II y Deva, blancos	16
Ochoa y Alvarez, azules	30

Ganadores: AZULES.

PROGRAMA DE LA FUNCION DE HOY A LAS 8:30 p. m.

PRIMER PARTIDO a 25 tantos:— Aguiar y Escarza blancos, contra Martín y Goyo, azules. A sacar los primeros del diez y los segundos del nueve y medio.

PRIMERA QUINIELA a 6 tantos:— Paco, Maguregui, Irigoyen III, Malluquiza, Eguíbar y Argárate.

SEGUNDO PARTIDO a 30 tantos:— Irigoyen III y Malluquiza, blancos contra Argárate y Maguregui, azules. A sacar los primeros del nueve y medio y los segundos del diez.

SEGUNDA QUINIELA a 6 tantos:— La Paz, Iturrino, Labat menor Recalde, Hugues, Iturriaga.

TERCER PARTIDO a 30 tantos:— Iturrino y Hugues, blancos, contra Recalde e Iturrino, azules. A sacar ambos del cuadro diez.

Perdió el Hispano su invicto con el team Cubaneleco

Después que el Cubaneleco dió una agradable sorpresa en el primer turno, derrotando al quinteto del Vedado, los Tigres se impusieron para vencer al team de Manolo Zapico

SARAZA Y GIRAUD JUGARON MUCHO

La noche batketbolística de ayer, en el floor del Atlético, que era la última que se daba este año en ese terreno, resultó tan interesante y llena de sorpresas como nosotros esperábamos.

Dijimos por la mañana que, aunque en cualquier análisis que se hiciese en el papel aparecía como si el Vedado y el Hispano tenían los mejores chances para llevarse el triunfo, en el terreno, que es donde se ganan y se pierden los partidos, sucedería algo completamente distinto. Y así fué. Ni el Vedado, ni el Hispano pudieron triunfar, y, lo que fué más importante aún, ambos quintetos fueron superados decisivamente en todos los departamentos del juego por el Cubaneleco y el Atlético.

En ambos casos, el team perdedor arrancó con buen paso, marcando ventaja en la anotación hasta bien entrado el primer half. Pero, después cayó víctima de los rallies confeccionados por sus rivales, que levantaron «la boga a la hora buena», para triunfar sin problemas en el scoring final de cada game.

En el primer choque, el Cubaneleco jugó mucho en ese segundo half, y se afianzó en el triunfo cuando entró el rubio Urgell, que jugó extraordinariamente bien. Eddy Gutiérrez conectó algunas canastas muy oportunas. Y Costales estuvo feliz en varias tiradas que ejecutó en los momentos críticos. El Vedado, lució cansado, agotado al final y cuando tuvo a Cancio Bello en tres fouls no volvió a ser contendiente.

Este fué un éxito hermoso de los eléctricos, que resulta el segundo que alcanza el team desde que Trompeta Mesa se hizo cargo de la dirección.

SEGUNDO JUEGO

En el segundo match se impusieron los Tigres del Atlético cuando Giraud y Saraza jugaron estupendamente bien a la ofensiva. En los primeros instantes, el certero tiro de Mantequita Cordal puso a los hispanófilos en la delantera, pero, una vez que Giraud y Saraza comenzaron a conectar sus goals el match tomó color anaranjado y no volvió a inclinarse más al bando de los Zapicos.

La ventaja obtenida por los Tigres del CAC. se hizo crónica, en los últimos instantes, cuando Cardoso encestó un gran goal con una mano, seguido de varias tiradas libres.

En este match los atléticos jugaron el millón, mientras al Hispano le flaquearon sus principales puntales.

El team de Rodríguez Knight se reforzará en el center con Ricardo Trujillo, que debutará el lunes.

El score:

HISPANO

	Fig.	Fog.	FC.
L. Vila, F.	1	2	0
R. Chavarry, F.	0	0	0
M. Sesma, C.	0	0	2
F. Cartaya, G.	1	1	1
S. Cordal, G.	3	2	1
J. Menéndez, F.	1	0	4
J. Jarro, C.	1	1	1
G. Gil, F.	0	0	0
	7	6	9

ATLETICO

	Fig.	Fog.	FC.
P. Cardoso, F.	2	5	2
A. Reboredo, F.	1	0	1
J. Sarasa, C.	3	1	1
C. Noble, G.	0	0	3
R. Giroud, G.	3	2	2
G. Pérez, G.	0	0	1
	9	8	10

ANOTACION POR HALVES

Hispano	11	9	20
Atlético	12	14	26

Referee: B. Rodríguez.
Anotador: E. Finlay.
Cronometrista: M. A. Masjuán.
Umpire: L. Moreno.

VEDADO

	Fig.	Fog.	FC.
A. Aixalá, F.	0	1	2
R. Chomat, F.	1	0	4
E. Cancio Bello, F.	4	7	3
G. Contreras, G.	0	1	1
R. Perkins, G.	1	4	1
G. Fdez. Araoz, F.	0	0	2
M. García, G.	0	0	1
L. Goicoechea, C.	1	0	0
	7	13	14

CUBANELECO

	Fig.	Fog.	FC.
M. Quintela, F.	0	1	3
R. Corratgé, F.	1	0	3
F. Gutiérrez, C.	3	1	3
A. Costales, G.	3	3	3
A. de la Torre, F.	1	1	4
M. Torres, F.	0	0	1
M. González, G.	0	0	1
J. A. Urgell, C.	4	2	0
M. Mesa, G.	0	0	0
	12	8	18

RESULTADO POR HALVES

Vedado	18	9	27
Cubaneleco	11	21	32

Referee: L. Moreno.
Anotador: E. Finlay.
Cronometrista: M. A. Masjuán.
Umpire: B. Rodríguez.

Jugado en el floor del Club Atlético de Cuba.
Fecha: febrero 3 de 1937.

Nuevos - Modernos - Seguros
estos bellos buques de la Gran Flota Blanca.
Viaje en un ambiente de refinada quietud, donde cada pasajero es un invitado.
A New York - Todos los Jueves
A New Orleans - Todos los Viernes
UNITED FRUIT COMPANY
Departamento de Pasajes: Prado 84 Tel. M-7238 — Oficinas Generales: Muelle de Santa Clara, Tel. M-6975
LA GRAN FLOTA BLANCA

REPUBLICA DE CUBA

SECRETARIA DE HACIENDA

DIRECCION GENERAL DE LA LOTERIA NACIONAL

Lista de los números premiados en el Sorteo No. 1039, ordinario, celebrado en la Habana el día 3 de Febrero de 1937.

NUMEROS — PESOS

UNIDAD
4. . — 70
DECENA
10. . — 70
18. . — 70
46. . — 70
54. . — 70
75. . — 70
83. . —500
CENTENA
115. . — 70
117. . — 70
130. . — 70
134. . — 70
165. . — 70
185. . — 70
187. . — 70
207. . — 70
229. . — 70
230. . — 70
262. . — 70
270. —500
277. . — 70
299. . — 70
307. . — 70
320. . — 70
359. . — 70
372. . — 70
383. . — 70
384. . —200
387. . — 70
393. . — 70
399. . — 70
427. . — 70
437. . — 70
458. . — 70
466. . — 70
488. . — 70
495. . — 70
506. . — 70
520. . — 70
527. . —100
530. . — 70
553. . 1,000
598. . — 70
633. . — 70
634. . — 70
670. . — 70
699. . — 70
722. . — 70
728. . —100
733. . — 70
739. . — 70
744. . — 70
747. . — 70
764. . — 70
770. . — 70
797. . — 70
801. . — 70
804. . — 70
807. . — 70
819. . — 70
825. . — 70
834. . — 70
851. . — 70
878. . — 70
891. . — 70
904. . — 70
905. . — 70
908. . — 70
913. . — 70
932. . — 70
948. . — 70
958. . — 70
968. . — 70
978. . — 70
MIL
1000. . — 70
1018. . — 70
1026. . — 70
1067. . — 70
1068. . — 70
1075. . — 70
1094. . — 70
1111. . — 70
1137. . — 70
1138. . — 70
1153. . — 70
1168. . — 70
1182. . — 70
1228. . — 70
1231. . — 70
1235. . — 70
1243. . — 70
1296. . — 70
1299. . — 70
1308. . —100
1325. . — 70
1326. . — 70
1333. . — 70
1334. . — 70
1338. . — 70
1350. . — 70
1366. . — 70
1371. . — 70
1376. . — 70
1385. . — 70
1389. . — 70
1439. . — 70
1456. . — 70
1463. . — 70
1475. . — 70
1477. . — 70
1478. . — 70
1481. . — 70
1485. . — 70
1491. . — 70
1530. . — 70
1547. . — 70
1562. . — 70
1582. . — 70
1585. . — 70
1595. . — 70
1601. . — 70
1623. . — 70
1630. . — 70
1632. . —500
1644. . — 70
1645. . — 70
1655. . — 70
1673. . — 70
1679. . — 70
1682. . — 70
1690. . — 70
1725. . — 70
1740. . — 70
1750. . — 70
1758. . — 70
1760. . — 70
1770. . — 70
1781. . — 70
1796. . — 70
1822. . — 70
1849. . — 70
1850. . — 70
1855. . — 70
1877. . — 70
1883. . — 70
1885. . — 70
1894. . — 70
1914. . — 70
1920. . — 70
1930. . — 70
1937. . — 70
1941. . — 70
1953. . — 70
1954. . — 70
1955. . — 70
1958. . — 70
1974. . — 70
1989. . — 70
DOS MIL
2004. . — 70
2007. . — 70
2017. . — 70
2030. . — 70
2054. . — 70
2105. . — 70
2145. . —500
2148. . — 70
2171. . —100
2177. . — 70
2178. . — 70
2248. . — 70
2258. . — 70
2300. . — 70
2309. . — 70
2337. . — 70
2350. . — 70
2415. . — 70
2416. . — 70
2437. . —100
2445. . — 70
2446. . — 70
2448. . — 70
2467. . — 70
2475. . — 70
2486. . — 70
2516. . — 70
2553. . — 70
2561. . — 70
2582. . — 70
2596. . — 70
2626. . — 70
2637. . — 70
2655. . — 70
2656. . — 70
2667. . — 70
2673. . — 70
2717. . — 70
2719. . — 70
2732. . — 70
2738. . —200
2767. . — 70
2775. . —100
2788. . — 70
2799. . — 70
2813. . — 70
2817. . — 70
2828. . — 70
2844. . — 70
2856. . — 70
2910. . — 70
2912. . — 70
2913. . — 70
2944. . — 70
2959. . — 70
2962. . — 70
TRES MIL
3007. . — 70
3053. . — 70
3054. . — 70
3063. . — 70
3086. . — 70
3098. . — 70
3104. . — 70
3119. . — 70
3120. . — 70
3176. . — 70
3205. . — 70
3218. . — 70
3224. . — 70
3244. . — 70
3272. . — 70
3283. . —200
3301. c.— 70
3302. c.— 70
3303. c.— 70
3304. c.— 70
3305. c.— 70
3306. c.— 70
3307. c.— 70
3308. c.— 70
3309. c.— 70
3310. c.— 70
3311. c.— 70
3312. c.— 70
3313. c.— 70
3314. c.— 70
3315. c.— 70
3316. c.— 70
3317. c.— 70
3318. c.— 70
3319. c.— 70
3320. c.— 70
3321. c.— 70
3322. c.— 70
3323. c.— 70
3324. c.— 70
3325. c.— 70
3326. . — 70
3326. c.— 70
3327. c.— 70
3328. c.— 70
3329. c.— 70
3330. c.— 70
3331. c.— 70
3332. c.— 70
3333. c.— 70
3334. c.— 70
3335. c.— 70
3336. c.— 70
3337. c.— 70
3338. c.— 70
3339. c.— 70
3340. c.— 70
3341. c.— 70
3342. c.— 70
3343. c.— 70
3344. c.— 70
3345. c.— 70
3346. c.— 70
3347. c.— 70
3348. c.— 70
3349. c.— 70
3350. c.— 70
3351. . — 70
3351. c.— 70
3352. c.— 70
3353. c.— 70
3354. c.— 70
3355. c.— 70
3356. c.— 70
3357. c.— 70
3358. c.— 70
3359. c.— 70
3360. c.— 70
3361. c.— 70
3362. c.— 70
3363. c.— 70
3364. c.— 70
3365. c.— 70
3366. c.— 70
3367. c.— 70
3368. . — 70
3368. c.— 70
3369. c.— 70
3370. c.— 70
3371. c.— 70
3372. c.— 70
3372. . a. 240
3373. 10,000
3374. . p. 240
3374. c.— 70
3375. c.— 70
3376. c.— 70
3377. c.— 70
3378. c.— 70
3379. c.— 70
3380. c.— 70
3381. c.— 70
3382. c.— 70
3383. c.— 70
3384. c.— 70
3385. c.— 70
3386. c.— 70
3387. c.— 70
3388. c.— 70
3389. c.— 70
3390. c.— 70
3391. . — 70
3391. c.— 70
3392. c.— 70
3393. c.— 70
3394. c.— 70
3395. c.— 70
3396. c.— 70
3397. c.— 70
3398. c.— 70
3399. c.— 70
3400. c.— 70
3423. . — 70
3429. . — 70
3444. . — 70
3455. . — 70
3481. . — 70
3507. . — 70
3518. . — 70
3562. . — 70
3585. . — 70
3586. . — 70
3595. . — 70
3609. . — 70
3622. . — 70
3669. . — 70
3688. . — 70
3705. . — 70
3707. . — 70
3711. . — 70
3722. . —200
3733. . — 70
3744. . — 70
3760. . — 70
3761. . — 70
3779. . — 70
3787. . — 70
3788. . — 70
3812. . — 70
3818. . — 70
3831. . — 70
3835. . — 70
3837. . — 70
3842. . — 70
3844. . — 70
3847. . — 70
3867. . — 70
3921. . — 70
3924. . — 70
3971. . — 70
3976. . — 70
3984. . — 70
3994. . — 70
CUATRO MIL
4005. . — 70
4034. . — 70
4067. . — 70
4075. . — 70
4084. . — 70
4136. . — 70
4153. . — 70
4163. . — 70
4184. . — 70
4188. . — 70
4197. . — 70
4207. . — 70
4219. . — 70
4230. . — 70
4244. . — 70
4250. . — 70
4285. . — 70
4298. . — 70
4304. . — 70
4347. . — 70
4472. . — 70
4490. . — 70
4491. . — 70
4493. . — 70
4499. . — 70
4521. . — 70
4546. . — 70
4554. . — 70
4558. . — 70
4561. . — 70
4566. . — 70
4670. . — 70
4679. . — 70
4706. . — 70
4726. . — 70
4744. . — 70
4747. . — 70
4763. . — 70
4768. . — 70
4787. . — 70
4788. . — 70
4834. . — 70
4849. . — 70
4859. . — 70
4876. . — 70
4882. . — 70
4902. . — 70
4917. . — 70
4941. . — 70
4969. . — 70
CINCO MIL
5021. . — 70
5035. . — 70
5046. . — 70
5048. . — 70
5057. . —100
5074. . — 70
5091. . — 70
5173. . — 70
5194. . — 70
5209. . — 70
5215. . — 70
5233. . — 70
5239. . — 70
5240. . — 70
5247. . — 70
5248. . — 70
5291. . — 70
5295. . — 70
5299. . — 70
5301. . — 70
5302. . — 70
5321. . — 70
5342. . — 70
5350. . — 70
5392. . — 70
5397. . — 70
5401. . — 70
5416. . — 70
5419. . — 70
5423. . — 70
5504. . — 70
5507. . — 70
5513. . — 70
5520. . —200
5522. . — 70
5550. . — 70
5563. . — 70
5575. . — 70
5579. . — 70
5598. . — 70
5611. . — 70
5646. . — 70
5748. . — 70
5751. . — 70
5763. . — 70
5769. . — 70
5771. . — 70
5772. . — 70
5781. . — 70
5813. . — 70
5820. . — 70
5825. . — 70
5847. . — 70
5907. . — 70
5947. . — 70
5968. . — 70
5993. . — 70
SEIS MIL
6002. . — 70
6004. . — 70
6013. . — 70
6039. . — 70
6104. . — 70
6128. . — 70
6165. . — 70
6180. . — 70
6181. . — 70
6254. . — 70
6255. . — 70
6261. . — 70
6301. c.— 70
6302. c.— 70
6303. c.— 70
6304. c.— 70
6305. c.— 70
6306. c.— 70
6307. c.— 70
6308. c.— 70
6309. c.— 70
6310. c.— 70
6311. c.— 70
6312. c.— 70
6313. . — 70
6313. c.— 70
6314. c.— 70
6315. c.— 70
6316. c.— 70
6317. c.— 70
6318. c.— 70
6319. c.— 70
6320. c.— 70
6321. c.— 70
6322. c.— 70
6323. c.— 70
6324. c.— 70
6325. c.— 70
6326. c.— 70
6327. c.— 70
6328. c.— 70
6329. c.— 70
6330. c.— 70
6331. c.— 70
6332. c.— 70
6333. c.— 70
6334. c.— 70
6335. c.— 70
6336. . — 70
6336. c.— 70
6337. c.— 70
6338. c.— 70
6339. c.— 70
6340. c.— 70
6341. c.— 70
6342. c.— 70
6343. c.— 70
6344. c.— 70
6345. c.— 70
6346. c.— 70
6347. . — 70
6347. c.— 70
6348. c.— 70
6349. c.— 70
6350. c.— 70
6351. c.— 70
6352. c.— 70
6353. c.— 70
6354. c.— 70
6355. c.— 70
6356. c.— 70
6357. c.— 70
6358. c.— 70
6359. c.— 70
6360. c.— 70
6361. — 70
6361. c.— 70
6362. c.— 70
6363. c.— 70
6364. c.— 70
6365. c.— 70
6366. c.— 70
6367. c.— 70
6368. c.— 70
6369. c.— 70
6370. c.— 70
6371. c.— 70
6372. c.— 70
6373. c.— 70
6374. c.— 70
6375. c.— 70
6376. c.— 70
6377. c.— 70
6378. c.— 70
6379. c.— 70
6380. c.— 70
6381. c.— 70
6382. c.— 70
6383. c.— 70
6384. c.— 70
6385. c.— 70
6386. c.— 70
6387. c.— 70
6388. c.— 70
6389. c.— 70
6390. c.— 70
6391. c.— 70
6391. . a. 400
6392. 20,000
6393. . p. 400
6393. c.— 70
6394. c.— 70
6395. c.— 70
6396. c.— 70
6397. c.— 70
6398. c.— 70
6399. c.— 70
6400. c.— 70
6413. . — 70
6446. . — 70
6449. . — 70
6456. . — 70
6461. . — 70
6489. . — 70
6506. . — 70
6527. . — 70
6533. . — 70
6554. . — 70
6563. . — 70
6577. . — 70
6580. . — 70
6627. . — 70
6635. . — 70
6644. . — 70
6653. . — 70
6665. . — 70
6674. . — 70
6688. . — 70
6722. . — 70
6724. . — 70
6744. . — 70
6745. . — 70
6746. . — 70
6765. . — 70
6770. . — 70
6772. . — 70
6773. . — 70
6780. . — 70
6790. . — 70
6791. . — 70
6811. . — 70
6830. . — 70
6831. . — 70
6843. . — 70
6844. . — 70
6858. . — 70
6871. . — 70
6895. . — 70
6902. . — 70
6917. . — 70
6921. . — 70
6950. . — 70
6963. . — 70
6996. . — 70
SIETE MIL
7011. . — 70
7013. . — 70
7016. . — 70
7054. . — 70
7058. . — 70
7059. . — 70
7068. . — 70
7071. . — 70
7102. . — 70
7110. . — 70
7118. . — 70
7123. . — 70
7127. . — 70
7142. . — 70
7168. . — 70
7181. . — 70
7217. . — 70
7222. . — 70
7246. . — 70
7260. . — 70
7277. . — 70
7299. . — 70
7312. . — 70
7318. . — 70
7330. . — 70
7356. . — 70
7359. . — 70
7393. . — 70
7396. . — 70
7411. . — 70
7412. . — 70
7424. . — 70
7435. . — 70
7476. . — 70
7478. . — 70
7481. . — 70
7484. . — 70
7511. . — 70
7556. . — 70
7588. . — 70
7592. . — 70
7599. . — 70
7605. . — 70
7611. . — 70
7626. . — 70
7692. . — 70
7693. . — 70
7702. . —200
7704. . — 70
7705. . — 70
7765. . — 70
7796. . — 70
7810. . — 70
7817. . — 70
7832. . — 70
7857. . — 70
7862. . — 70
7865. . — 70
7868. . — 70
7914. . — 70
7918. . — 70
7920. . — 70
7935. . — 70
7950. . — 70
7964. . — 70
7985. . — 70
OCHO MIL
8010. . — 70
8019. . — 70
8023. . — 70
8037. . — 70
8050. . — 70
8084. . — 70
8091. . — 70
8108. . — 70
8159. . — 70
8167. . — 70
8172. . — 70
8215. . — 70
8218. . — 70
8225. . — 70
8237. . — 70
8255. . — 70
8267. . — 70
8269. . — 70
8288. . — 70
8303. . — 70
8313. . — 70
8315. . — 70
8318. . — 70
8334. . — 70
8346. . — 70
8353. . — 70
8359. . — 70
8406. . — 70
8409. . — 70
8425. . — 70
8507. . — 70
8521. . — 70
8629. . — 70
8634. . — 70
8638. . — 70
8652. . — 70
8747. . — 70
8821. . — 70
8834. . — 70
8835. . —500
8836. . — 70
8837. . — 70
8843. . — 70
8844. . — 70
8848. . — 70
8860. . — 70
8867. . — 70
8871. . — 70
8890. . —100
8906. . —100
8920. . — 70
8944. . — 70
8962. . — 70
8975. . —100
8982. . — 70
8984. . — 70
8995. . — 70
NUEVE MIL
9009. . — 70
9024. . — 70
9050. . — 70
9059. . —500
9070. . — 70
9072. . — 70
9089. . — 70
9108. . — 70
9110. . — 70
9123. . — 70
9148. . — 70
9149. . — 70
9158. . — 70
9176. . — 70
9194. . — 70
9196. . —200
9213. . —200
9223. . — 70
9243. . — 70
9258. . — 70
9290. . — 70
9297. . — 70
9329. . — 70
9350. . — 70
9387. . — 70
9423. . — 70
9459. . — 70
9467. . — 70
9470. . — 70
9472. . — 70
9475. . — 70
9478. . — 70
9479. . — 70
9488. . — 70
9494. . — 70
9499. . — 70
9525. . — 70
9538. . — 70
9564. . — 70
9568. . — 70
9572. . — 70
9581. . — 70
9641. . — 70
9660. . — 70
9670. . — 70
9683. . — 70
9705. . — 70
9706. . — 70
9715. . — 70
9739. . — 70
9744. . — 70
9778. . — 70
9779. . — 70
9790. . — 70
9802. . — 70
9807. . — 70
9825. . — 70
9893. . — 70
9897. . — 70
9910. . — 70
9925. . — 70
9939. . — 70
9958. . — 70
9970. . — 70
9983. . — 70
9992. . — 70
DIEZ MIL
10013. . — 70
10081. . — 70
10095. . — 70
10099. . — 70
10123. . — 70
10128. . —100
10133. . — 70
10160. . — 70
10170. . — 70
10199. . — 70
10209. . — 70
10210. . — 70
10218. . — 70
10251. . — 70
10264. . — 70
10275. . — 70
10296. . — 70
10382. . — 70
10490. . — 70
10512. . — 70
10565. . — 70
10600. . — 70
10608. . — 70
10616. . — 70
10629. . — 70
10642. . — 70
10684. . — 70
10716. . — 70
10744. . — 70
10754. . — 70
10755. . — 70
10758. . — 70
10765. . — 70
10785. . — 70
10815. . — 70
10842. . — 70
10846. . — 70
10853. . — 70
10859. . — 70
10877. . — 70
10908. . — 70
10927. . —100
10931. . — 70
10991. . — 70
ONCE MIL
11025. . — 70
11057. . — 70
11087. . — 70
11094. . — 70
11101. . — 70
11102. . — 70
11117. . — 70
11124. . — 70
11143. . — 70
11161. . — 70
11162. . — 70
11178. . — 70
11184. . — 70
11191. . — 70
11196. . — 70
11199. . — 70
11235. . — 70
11244. . — 70
11245. . — 70
11252. . — 70
11275. . — 70
11276. . — 70
11290. . — 70
11298. . — 70
11300. . —100
11315. . — 70
11321. . — 70
11323. . — 70
11337. . — 70
11341. . — 70
11368. . —200
11463. . — 70
11481. . — 70
11485. . — 70
11487. . — 70
11539. . — 70
11561. . — 70
11566. . — 70
11644. . — 70
11653. . — 70
11655. . — 70
11666. . — 70
11673. . — 70
11680. . — 70
11684. . — 70
11690. . — 70
11691. . — 70
11698. . —200
11726. . — 70
11733. . — 70
11744. . — 70
11758. . — 70
11759. . —100
11763. . — 70
11787. . — 70
11814. . — 70
11816. . — 70
11846. . — 70
11847. . — 70
11848. . — 70
11869. . —200
11877. . — 70
11878. . — 70
11899. . — 70
11904. . — 70
11907. . — 70
11913. . — 70
11931. . — 70
11961. . — 70
11966. . — 70
11969. . — 70
11980. . — 70
11987. . — 70
DOCE MIL
12007. . — 70
12011. . — 70
12013. . — 70
12019. . — 70
12085. . — 70
12088. . — 70
12102. . — 70
12155. . — 70
12167. . — 70
12190. . — 70
12191. . — 70
12284. . — 70
12286. . — 70
12296. . — 70
12297. . — 70
12300. . — 70
12382. . — 70
12386. . — 70
12412. . — 70
12424. . — 70
12432. . — 70
12435. . — 70
12439. . — 70
12456. . — 70
12501. . — 70
12529. . — 70
12530. . — 70
12580. . — 70
12591. . — 70
12596. . — 70
12617. . —100
12622. . — 70
12629. . — 70
12644. . — 70
12646. . — 70
12647. . — 70
12666. . — 70
12687. . — 70
12710. . — 70
12725. . — 70
12728. . — 70
12759. . — 70
12774. . — 70
12789. . — 70
12795. . — 70
12882. . — 70
12884. . — 70
12895. . — 70
12955. . — 70
12958. . — 70
TRECE MIL
13015. . — 70
13051. . — 70
13055. . — 70
13059. . — 70
13061. . — 70
13092. . — 70
13097. . — 70
13115. . — 70
13126. . — 70

INICIARON OFICIALMENTE LA INVESTIGACION DE LAS ATLETAS

HA PRESTADO DECLARACION LA SRA. VDA. DE ESPLUGAS SOBRE LAS BASKETBOLISTAS

Ya se dieron ayer los primeros pasos correspondientes a la nueva investigación que se ha abierto sobre las basketbolistas del club Cubaneleco.

A las ocho de la noche prestó declaración la señora viuda de Esplugas, que hace la acusación, siendo elevado después su informe a la Comisión de Investigación de la Unión Atléttica.

La señora viuda de Esplugas declaró ante los miembros de la Asociación Atlética Femenina. Y después, al asistir a los juegos de basketball anunció a distintos periodistas los términos de su declaración.

Dice la denunciante que «un miembro de la directiva de la Asociación Atlética, unido a representantes del Cubaneleco arreglaron todo el asunto relacionado con el ingreso de vaofreciéndole puestos y remuneración rias muchachas en el equipo eléctrico, por sus servicios. Dice que una atleta gana 40 pesos mensuales por jugar basketball y que a otra le abonan en metálico lo que pierde en sus días de trabajo».

Así mismo contó de los viajes que hizo, en búsqueda de players por Ciego de Avila, Florida, Placetas y otras localidades del interior. La denunciante asegura que está dispuesta a aportar todas las pruebas que sean necesarias.

PLAN KABALA
TRES NUEVAS OPORTUNIDADES A PREMIOS

Al precio de 18 cts. la fracción, si las dos últimas cifras de su Billete, (con nuestro cuño no tachado al dorso) coinciden con las del Primer Premio, le regalaremos del próximo sorteo, con derecho nuevamente al Plan. Dos fracciones por cada fracción comprada; si coinciden con las del Segundo o Tercer Premio. Una fracción por cada fracción.

No haremos descuento alguno sobre los premios de 70 cts. vendidos con el Plan.

Números para el Sorteo No. 1040, del día 10 de Febrero.

74	2029	4104	5734	8328	10389	13670	15849	17941	19986
199	2035	4258	6213	8492	11578	13707	15924	18005	20079
437	2166	4277	6216	9796	11615	13832	16090	18008	20320
1550	3138	4383	6400	9833	11740	14073	16165	18011	20454
1888	3517	5572	7667	10127	12212	14321	16443	18182	21771
1891	3536	5575	7701	10130	12356	14498	16446	19523	22096
1925	3642	5609	7826	10264	12481	15762	17857	19648	22439

Remitiremos otro número si se ha agotado el que nos pide.

PRADO 116 (Entre San Rafael y Neptuno) — **LA KABALA** — Habana.
A. BLANCO Y CO. — TEL. M-6695.

Antigua de Pellón

Números que tenemos para la venta en nuestras Sucursales de Monte y Zulueta y Monte y Belascoaín. Tels. M-5335 y M-5775

67	4895	9077	13750	18626
518	5341	9120	14491	18664
556	5353	9326	14585	18769
661	5446	10257	14942	19205
1107	5602	10708	14980	19267
1169	6393	10796	15031	19310
1212	6844	10851	15093	19516
1918	6882	11347	15136	20496
2159	6997	11359	15842	20591
2610	7038	11402	16083	20948
2693	7433	11608	16354	20968
2753	7495	12399	16572	21037
3249	7744	12850	16677	21099
3261	8485	12888	17123	21142
3304	8579	12993	17185	21848
3510	8936	13044	17228	22089
4251	8974	13439	17934	22520
4702	9015	13451	18175	22578
4790				22633

Teniente Rey y San Ignacio — **Peña y Vega** — Apartado 408 Tlf-M1232

SOLICITE NUESTRA COTIZACION PARA REVENDEDORES

Y no olvide que:
de San Antonio a Maisí
todos han cobrado aquí...!

E C D 2016

NUMEROS	PESOS
13127. .	— 70
13139. .	— 70
13157. .	— 70
13217. .	— 70
13235. .	— 70
13236. .	— 70
13266. .	— 70
13272. .	— 70
13291. .	— 70
13314. .	— 70
13328. .	— 70
13345. .	— 70
13352. .	— 70
13358. .	— 70
13368. .	— 70
13439. .	— 70
13460. .	— 70
13467. .	— 70
13471. .	— 70
13480. .	— 70
13507. .	— 70
13562. .	— 70
13608. .	— 70
13628. .	— 70
13632. .	—100
13635. .	— 70
13643. .	— 70
13663. .	—100
13681. .	— 70
13699. .	— 70
13704. .	— 70
13707. .	— 70
13718. .	— 70
13720. .	— 70
13746. .	— 70
13779. .	— 70
13794. .	— 70
13801.	— 70
13808. .	— 70
13849.	— 70
13870.	— 70
13878. .	— 70
13893. .	— 70
13901. .	— 70
13977. .	— 70
CATORCE MIL	
14052.	— 70
14068. .	— 70
14077. .	— 70
14078. .	— 70
14082. .	— 70
14115. .	— 70
14125. .	— 70
14128. .	— 70
14133. .	— 70
14170. .	— 70
14200. .	— 70
14274. .	— 70
14295. .	— 70
14304. .	— 70
14310. .	— 70
14311. .	— 70
14313. .	— 70
14325. .	— 70
14336. .	— 70
14360. .	— 70
14380. .	— 70
14405. .	— 70
14420. .	— 70
14451. .	— 70
14460. .	— 70
14487. .	— 70
14505. .	— 70
14508. .	— 70
14553. .	— 70
14561. .	— 70
14569. .	— 70
14588. .	— 70
14625. .	— 70
14645. .	— 70
14679. .	— 70
14840. .	— 70
14844. .	— 70
14846. .	— 70
14868. .	— 70
14877. .	— 70
14878. .	— 70
14887. .	— 70
14892. .	— 70
14920. .	— 70
14970. .	— 70
QUINCE MIL	
15013. .	— 70
15022. .	— 70
15023. .	— 70
15031. .	— 70
15037. .	— 70
15054. .	— 70
15058. .	— 70
15066. .	— 70
15101. c.	— 70
15102. c.	— 70
15103. c.	— 70
15104. c.	— 70
15105. c.	— 70
15106. c.	— 70
15107. .	— 70
15107. c.	— 70
15108. c.	— 70
15109. c.	— 70
15110. c.	— 70
15111. c.	— 70
15112. c.	— 70
15113. c.	— 70
15114. c.	— 70
15115. .	— 70
15115. c.	— 70
15116. c.	— 70
15117. c.	— 70
15118. c.	— 70
15119. c.	— 70
15120. c.	— 70
15121. c.	— 70
15122. c.	— 70
15123. c.	— 70
15124. c.	— 70
15125. .	— 70
15125. c.	— 70
15126. c.	— 70
15127. c.	— 70
15128. c.	— 70
15129. .	— 70
15129. c.	— 70
15130. c.	— 70
15131. c.	— 70
15132. c.	— 70
15133. c.	— 70
15134. c.	— 70
15135. c.	— 70
15136. c.	— 70
15137. c.	— 70
15138. c.	— 70
15139. c.	— 70
15140. c.	— 70
15141. c.	— 70
15142. c.	— 70
15143. .	— 70
15143. c.	— 70
15144. c.	— 70
15145. c.	— 70
15146. c.	— 70
15147. c.	— 70
15148. c.	— 70
15149. c.	— 70
15150. c.	— 70
15151. c.	— 70
15152. c.	— 70
15153. c.	— 70
15154. c.	— 70
15155. c.	— 70
15156. c.	— 70
15157. c.	— 70
15158. c.	— 70
15159. c.	— 70
15160. c.	— 70
15161. c.	— 70
15162. c.	— 70
15163. c.	— 70
15164. c.	— 70
15165. .	— 70
15165. c.	— 70
15166. c.	— 70
15167. c.	— 70
15168. c.	— 70
15169. c.	— 70
15170. c.	— 70
15171. c.	— 70
15172. c.	— 70
15173. c.	— 70
15174. c.	— 70
15175. .	— 70
15175. c.	— 70
15176. c.	— 70
15177. c.	— 70
15178. c.	— 70
15179. c.	— 70
15180. c.	— 70
15181. c.	— 70
15182. .	— 70
15182. c.	— 70
15183. .	— 70
15183. c.	— 70
15184. c.	— 70
15185. c.	— 70
15186. .	— 70
15186. c.	— 70
15187. c.	— 70
15188. c.	— 70
15189. c.	— 70
15190. c.	— 70
15191. c.	— 70
15192. c.	— 70
15192. . a.	**800**
15193..	**80,000**
15194. p.	**800**
15194. .	— 70
15194. c.	— 70
15195. c.	— 70
15196. c.	— 70
15197. c.	— 70
15198. c.	— 70
15199. c.	— 70
15200. c.	— 70
15234. .	— 70
15310. .	— 70
15324. .	— 70
15332. .	— 70
15336. .	— 70
15341. .	— 70
15356. .	— 70
15366. .	— 70
15398. .	— 70
15427. .	— 70
15433. .	— 70
15528. .	— 70
15536. .	— 70
15538. .	— 70
15545. .	— 70
15587. .	— 70
15602. .	— 70
15685. .	— 70
15686. .	— 70
15694. .	— 70
15732. .	—200
15733. .	— 70
15750. .	— 70
15755. .	— 70
15766. .	— 70
15770. .	— 70
15788. .	— 70
15806. .	— 70
15820. .	— 70
15824. .	— 70
15828. .	—100
15843. .	— 70
15859. .	— 70
15865. .	— 70
15882. .	— 70
15887. .	— 70
15895. .	— 70
15957. .	— 70
DIECISEIS MIL	
16010. .	— 70
16015. .	— 70
16056. .	— 70
16060. .	— 70
16138. .	— 70
16179. .	— 70
16197. .	— 70
16203. .	— 70
16208. .	— 70
16227. .	— 70
16272. .	— 70
16283. .	— 70
16296. .	— 70
16337. .	— 70
16356. .	— 70
16360. .	— 70
16364. .	— 70
16404.	— 70
16406. .	— 70
16439. .	— 70
16446. .	— 70
16459. .	— 70
16476. .	— 70
16482. .	— 70
16496. .	— 70
16504. .	— 70
16535. .	— 70
16609. .	— 70
16635. .	— 70
16637. .	— 70
16642. .	— 70
16659. .	— 70
16679. .	— 70
16713. .	— 70
16715. .	**1,000**
16735.	— 70
16755. .	— 70
16767. .	— 70
16783. .	— 70
16835. .	— 70
16879. .	— 70
16884. .	— 70
16897. .	— 70
16907. .	— 70
16976. .	— 70
16978. .	— 70
16999. .	— 70
DIECISIETE MIL	
17021. .	— 70
17028. .	— 70
17037. .	— 70
17041. .	— 70
17058. .	— 70
17061. .	— 70
17070. .	— 70
17081. .	— 70
17082. .	— 70
17127. .	— 70
17145. .	— 70
17163. .	— 70
17197. .	— 70
17205. .	— 70
17212. .	— 70
17221. .	— 70
17272. .	— 70
17319. .	— 70
17373. .	— 70
17418. .	— 70
17424. .	— 70
17435. .	— 70
17456. .	— 70
17476. .	— 70
17495. .	— 70
17497. .	— 70
17513. .	— 70
17516. .	— 70
17523. .	— 70
17530. .	— 70
17557. .	— 70
17584. .	— 70
17603. .	— 70
17608. .	— 70
17639. .	— 70
17677. .	— 70
17702. .	— 70
17705. .	— 70
17723. .	— 70
17725. .	— 70
17758. .	— 70
17762. .	— 70
17771. .	— 70
17781. .	— 70
17803. .	— 70
17823. .	— 70
17846. .	— 70
17856. .	— 70
17861. .	— 70
17865. .	— 70
17883. .	— 70
17896. .	—100
17910. .	— 70
17919. .	— 70
17934. .	— 70
17939. .	— 70
17970. .	— 70
17971.	— 70
17972. .	— 70
17996.	— 70
DIECIOCHO MIL	
18010. .	— 70
18028. .	**—500**
18064. .	— 70
18066. .	— 70
18069. .	**—500**
18113.	— 70
18130. .	— 70
18151. .	— 70
18170. .	— 70
18171. .	—200
18183. .	— 70
18186. .	— 70
18212. .	—100
18218. .	— 70
18225. .	— 70
18237. .	— 70
18246. .	— 70
18277. .	— 70
18283. .	— 70
18295. .	— 70
18301. .	— 70
18323. .	— 70
18326. .	— 70
18327. .	— 70
18336. .	— 70
18341. .	— 70
18347. .	— 70
18348. .	— 70
18356. .	**1,000**
18364. .	— 70
18368. .	— 70
18372. .	— 70
18396. .	— 70
18399. .	— 70
18441. .	— 70
18467. .	— 70
18487. .	— 70
18501. .	— 70
18505. .	— 70
18548. .	— 70
18563. .	— 70
18630. .	— 70
18634. .	— 70
18640. .	— 70
18642. .	— 70
18648. .	— 70
18652. .	— 70
18656. .	— 70
18669. .	— 70
18672. .	— 70
18690. .	—200
18696.	— 70
18701. .	— 70
18742. .	— 70
18743. .	— 70
18753. .	— 70
18774. .	— 70
18818. .	**1,000**
18829. .	— 70
18855. .	— 70
18917. .	— 70
18942. .	— 70
18954. .	— 70
18958. .	— 70
18961. .	— 70
18995. .	— 70
DIECINUEVE MIL	
19067.	— 70
19069. .	— 70
19097. .	— 70
19111. .	— 70
19145. .	— 70
19153. .	— 70
19172. .	— 70
19187. .	— 70
19208. .	— 70
19237. .	— 70
19240. .	— 70
19248. .	— 70
19254. .	— 70
19278. .	— 70
19293. .	— 70
19298. .	— 70
19299. .	— 70
19305. .	— 70
19310. .	— 70
19346.	— 70
19356. .	— 70
19393. .	— 70
19406. .	—100
19415. .	— 70
19436. .	— 70
19437. .	— 70
19467. .	— 70
19482. .	— 70
19490. .	— 70
19505. .	— 70
19509. .	**—500**
19525. .	— 70
19538. .	— 70
19571. .	— 70
19589. .	— 70
19592. .	— 70
19611. .	— 70
19614. .	— 70
19623. .	— 70
19627. .	— 70
19634. .	— 70
19644. .	— 70
19649. .	— 70
19668. .	— 70
19694. .	— 70
19695. .	— 70
19719. .	— 70
19727. .	— 70
19731. .	— 70
19737. .	— 70
19770. .	— 70
19776. .	— 70
19791. .	— 70
19799. .	— 70
19809. .	— 70
19834. .	— 70
19848. .	— 70
19853. .	— 70
19854. .	— 70
19895. .	— 70
19916. .	— 70
19937.	— 70
19948.	— 70
19951.	— 70
19952. .	— 70
19960. .	— 70
19965. .	— 70
VEINTE MIL	
20062. .	— 70
20083. .	— 70
20123. .	— 70
20124. .	— 70
20160. .	— 70
20172. .	— 70
20174. .	— 70
20229. .	— 70
20235. .	— 70
20273. .	— 70
20284. .	— 70
20293. .	— 70
20306. .	— 70
20324. .	— 70
20349. .	— 70
20359. .	— 70
20414. .	— 70
20420. .	— 70
20423. .	— 70
20436. .	— 70
20480. .	— 70
20495. .	— 70
20499. .	— 70
20503. .	— 70
20555. .	— 70
20568. .	— 70
20583. .	— 70
20615. .	— 70
20617. .	— 70
20624. .	— 70
20632. .	— 70
20633. .	— 70
20639. .	— 70
20653. .	— 70
20672. .	— 70
20697. .	— 70
20710. .	— 70
20715. .	— 70
20754. .	— 70
20758.	— 70
20765. .	— 70
20773. .	— 70
20776. .	— 70
20810. .	— 70
20813. .	— 70
20830. .	— 70
20864. .	— 70
20892. .	— 70
20899. .	— 70
20900. .	— 70
20902. .	— 70
20907. .	— 70
20922. .	— 70
20949. .	— 70
20957.	— 70
20972. .	— 70
20985.	— 70
20987. .	— 70
VEINTIUN MIL	
21010. .	— 70
21012. .	— 70
21050. .	— 70
21052. .	— 70
21079. .	— 70
21109. .	— 70
21149. .	— 70
21158. .	— 70
21166. .	— 70
21176. .	— 70
21177. .	— 70
21183. .	— 70
21239. .	— 70
21256. .	— 70
21282. .	— 70
21290. .	— 70
21301. .	— 70
21306. .	— 70
21322. .	— 70
21379. .	— 70
21392. .	— 70
21395. .	— 70
21414. .	— 70
21416. .	— 70
21428. .	— 70
21432. .	—100
21462. .	— 70
21467. .	— 70
21470. .	— 70
21492. .	— 70
21510. .	— 70
21530. .	— 70
21543. .	— 70
21577. .	— 70
21603. .	— 70
21621. .	— 70
21628. .	— 70
21651. .	— 70
21655. .	— 70
21669. .	**—500**
21688. .	— 70
21693. .	— 70
21697. .	— 70
21715. .	— 70
21718. .	— 70
21733. .	— 70
21734. .	— 70
21765. .	**1,000**
21790. .	— 70
21838. .	— 70
21864. .	— 70
21865. .	— 70
21884. .	— 70
21913. .	— 70
21959. .	— 70
21966. .	— 70
21983. .	— 70
21986. .	— 70
VEINTIDOS MIL	
22011.	— 70
22020. .	— 70
22026. .	— 70
22042. .	— 70
22055. .	— 70
22062. .	— 70
22066. .	— 70
22074. .	— 70
22075. .	— 70
22109. .	— 70
22117. .	—100
22127. .	— 70
22160. .	— 70
22178. .	— 70
22191. .	— 70
22248. .	— 70
22266. .	— 70
22277. .	— 70
22286. .	— 70
22288. .	—100
22291. .	— 70
22302. .	— 70
22332. .	— 70
22338. .	— 70
22372. .	— 70
22385. .	— 70
22424. .	— 70
22426. .	— 70
22437. .	— 70
22447. .	— 70
22448. .	— 70
22451. .	— 70
22458. .	— 70
22459. .	— 70
22481. .	— 70
22488. .	—100
22505. .	— 70
22521. .	— 70
22544. .	— 70
22561. .	— 70
22581. .	— 70
22594. .	— 70
22631. .	— 70
22665. .	— 70
22667. .	— 70
22720. .	— 70
22745. .	— 70
22764. .	— 70
22772. .	— 70
22806. .	— 70
22856.	— 70
22872. .	—200
22890. .	— 70
22918. .	— 70
22919. .	— 70
22934. .	— 70
22960. .	— 70
22972. .	— 70
22975. .	— 70
22987. .	— 70
22992. .	— 70
22996.	— 70
22997. .	— 70

El Premio de $80,000 ha correspondido al número 15193.

Las 2 aproximaciones anterior y posterior al Primer premio han correspondido a los números 15192 y 15194.

Las 99 aproximaciones a la centena del Primer premio han correspondido a los números del 15101 al 15192 y del 15194 al 15200.

El premio de $20,000 ha correspondido al número 6392.

Las 2 aproximaciones anterior y posterior al Segundo premio han correspondido a los números 6391 y 6393.

Las 99 aproximaciones a la centena del Segundo premio han correspondido a los números del 6301 al 6391 y del 6393 al 6400.

El premio de $10,000 ha correspondido al número 3373.

Las 2 aproximaciones anterior y posterior al Tercer premio han correspondido a los números 3372 y 3374.

Las 99 aproximaciones a la centena del Tercer premio han correspondido a los números del 3301 al 3372 y del 3374 al 3400.

El siguiente Sorteo No. 1040, ordinario, se celebrará el día 10 de Febrero de 1937 y constará de 23,000 billetes a $15 el entero dividido en centésimos a 15 centavos cada fracción.

Lo que se publica para general conocimiento.--Habana, 3 de Febrero de 1937.

REPUBLICA DE CUBA · LOTERIA NACIONAL · DIRECCION GENERAL

DIRECTOR GENERAL, P. S.

Imprenta y Librería "LA MODERNA POESIA" Obispo, 129 al 135 - Habana

SORTEO EXTRAORDINARIO de Febrero 24

A BENEFICIO DE LA "SOCIEDAD NACIONAL CUBANA DE LA CRUZ ROJA"

27.000 billetes, 1.830 premios;

$200.000 del 1er. Premio

He aquí la gran oportunidad que usted esperaba y que se preparó para usted.

Compre, pues, hoy, para cobrar el día 24, fecha memorable, el gran premio comprado en

"LA DICHOSA"

Enviamos a vuelta de correo todo pedido que se nos haga.

PRECIOS ESPECIALES A REVENDEDORES DE TODA LA REPUBLICA

COMPAÑIA CENTRAL

OBISPO Y COMPOSTELA. — Tel. A-6770 — Aptdo. 748. Habana

Nota simpática, que llamó la atención en el desfile de carruajes por Galiano y San Rafael, fué ésta de la foto. Un ejemplar automovilístico de la época en que la poderosa industria se hallaba en sus primeros pasos, paseó su vieja estructura, sus arcaicas líneas junto a las bellas carrozas, y puede decirse que obtuvo «un triunfo», pues el público lo contempló con admiración.

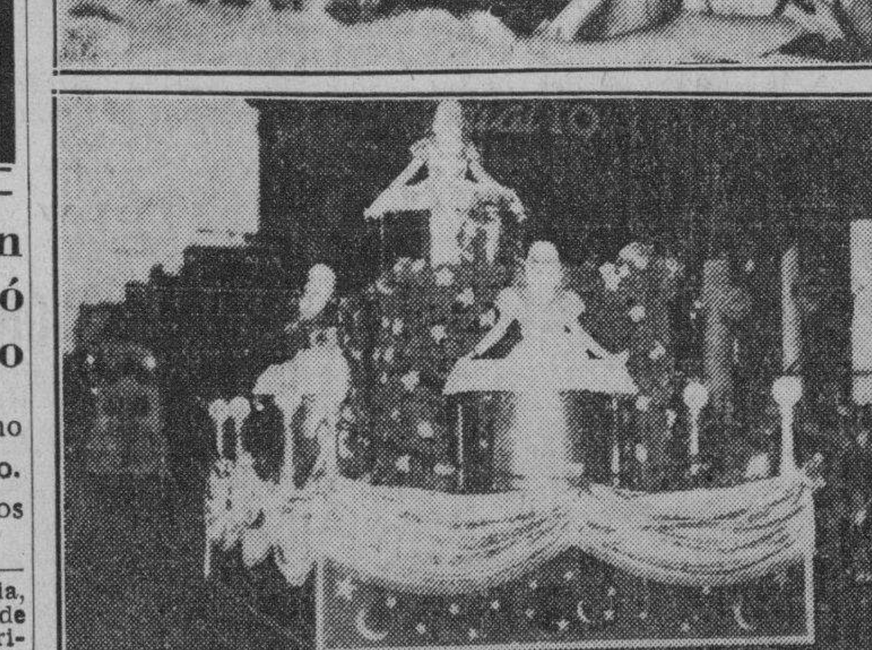

Brillante resultó el desfile de carrozas que tuvo lugar ayer tarde en las fiestas que se vienen celbrando en conmemoración del Centenario de las calles de Galiano y San Rafael. Damos aquí dos aspectos de dicho desfile, uno parcial, en la foto superior, que recoge a tres bellas señoritas que iban en una de las carrozas, y abajo, una de éstas en los momentos que atravesaba la calle de San Rafael.

Cayó de un camión en marcha y sufrió heridas de cuidado

Se tomó una muchacha un pomo de tinta rápida por un regaño. Varios reclamados detenidos

MARIANAO, febrero 3. DIARIO.—En el Hospital Militar de Columbia, fué asistida Adelaida Díaz Bello, de 18 años, vecina de Miramar y Primelles, de grave intoxicación por ingestión de substancia desconocida. Declaró a la Policía que por un disgusto que tuvo con su mamá, ingirió el contenido de un pomo de tinta rápida con propósito de suicidarse. Fué trasladada al Hospital Calixto García para su asistencia.

Se cayó de un camión en marcha

En el Centro de Socorro fué asistido de lesiones graves Orestes Quiñones Borunda, natural de Bahía Honda, y vecino de Aguacate sin número en aquel pueblo. Declaró que viajaba como ayudante en el camión 75311 que guiaba el chauffeur Arcadio Costa Chipi, de 28 años, del mismo domicilio, y, al tratar de bajar de la parte alta para sentarse al lado del chauffeur, resbaló y cayó al pavimento, quedando sin conocimiento, siendo recogido por el chauffeur de otro camión que iba en la misma dirección nombrado Arturo Rodríguez Bernal, el que manifestó que vió cuando Orestes cayó, siendo el accidente por imprudencia del mismo.

Varios reclamados detenidos

Los vigilantes R. Martínez y Carlos Valdés, detuvieron a Inocencia Rodríguez Cruz, de 17 años, vecina de Pasaje D, entre 7 y 8, reclamada en la causa 35 del 37; a Pedro Morera Iturriza, de 17 años, vecino del mismo lugar, en igual causa; a Silvio Mesa Cordero, de 23 años, en la causa 32 del 37; y a Celestino Lam Cantón, de 32 años, en las causas 453 y 788 del 37. Ingresaron todos en el Vivac por no haber prestado fianza de 100 pesos. También ingresó en el Vivac, Celestino San José San José, reclamado en la causa 56 de 1937.

Arrollado por un auto un indigente

Arturo Duarte, natural de México, de 49 años, vecino de 11, entre 16 y 18, fué asistido de lesiones menos graves que le causó un auto al arrollarlo casualmente en el patio del garage en la casa sita en 28 y Quinta Avenida. Nómbrase el chofer Nicolás Mesa Flores, natural de España, de 45 años de edad; Duarte declaró que fué a buscar un poco de comida y que el chofer, sin darse cuenta de su presencia, dió marcha atrás causándole las lesiones.

AGREDIDO POR UN PELICULERO

En el primer centro de socorro fué asistido de una herida de carácter menos grave, Francisco Rouco Díaz, de 44 años y de Suárez 19, la que sufrió al ser agredido por un individuo conocido por Fidel, que trabaja en una casa de películas, sita en Trocadero 9, cuando hablaba con dos amigos en la esquina de Consulado y Trocadero.

UN VIAJE DE «BOTELLA»

En el primer centro de socorro fué asistido de lesiones graves, Andrés Justino Baró y Mesa, de 12 años y vecino de Cueva del Humo, s. n., las que sufrió, al caerse de la parte trasera de un ómnibus, donde viajaba colgado en Vives y Alambique.

DESAPARECE SU HIJO

Eladia Pérez, de Mangos 2, dió cuenta a la Judicial de la desaparición de su hijo Crescencio Agüero, por cuya suerte teme.

MATANCERAS

Perdura la tradición

Que debemos conservarla.

Un insospechado esplendor han caracterizado las populares fiestas de la Mocha, que dieron término ayer.

Y digo insospechado, porque después del resonantísimo éxito de la Verbena Feria del Parque Matanzas, los días de sábado y domingo, parecía imposible que resistiera el público otros tres días de juerga, de francachela y de júbilo y contento, como el que hemos apreciado cuantos visitamos el poblado en que se venera a la Virgen de la Candelaria.

La cantidad de autos que circuló en la noche del martes por la Central, desde las siete hasta la madrugada, puede calcularse sin temor a equivocos, en más de mil, y el número de personas que dieron realce a los bailes, a los oficios religiosos, a los juegos y los distintos shows allí preparados, es en una baja apreciación, tan grande como el de los anteriores años.

Los puestos de ventas, los teatros, los salones de baile, las vallas de gallos, los kioscos, todo, en fin, cuanto allí se plantó para aliciente de los romeros, se vió con una congestión de público inesperada.

Para gozar de esas fiestas típicas, como buen matancero, vino desde Camagüey el Jefe Militar de aquella provincia, teniente coronel Desiderio Sánchez, que allí se veía rodeado de infinitos amigos, que lo felicitaban por los ecos que hasta aquí llegan del también grandísimo éxito que han coronado los «Dos Días de Caridad» en la ciudad prócer.

Vimos también en la Mocha a nuestro popular Alcalde, César Casas, el autor de ese adecentamiento de nuestra Necrópolis, que ha cambiado tan radicalmente la faz de aquel sagrado recinto, convirtiendo en bello jardín el abandonado potrero que recibió al tomar posesión del cargo.

Honraba también esas fiestas el Jefe Militar de este Distrito, Comandante Domingo Pérez Arocha, al que acompañaba su esposa, la distinguida dama, que fué alma de ese triunfo inmensísimo que registramos los días treinta y treinta y uno en el parque de las Alturas de Simpson.

Pero era de admirarse allí, tanto como la cantidad de pueblo que asistió a esas fiestas, el número de familias de nuestra sociedad, que tarde y noche irrumpió en la Mocha.

El kiosco de las Siervas de María, como se denominaba el puesto de ventas que organizaran las señoritas Saavedra, Bilbao, Lamothe, etc., etc., agotó todas sus existencias, que se renovaron distintas veces, siempre con el mismo feliz resultado.

Los devotos de la Candelaria y de San Blas, se contaron por cientos y a la procesión acudieron también asociaciones religiosas de esta ciudad.

En suma, que los que pensaron que la Verbena-Feria de los días 30 y 31, y conste, que fué el Cronista uno de ellos, pudo haber deslucido esas tradicionales y típicas fiestas del feudo de los Mouriño, de los Lanteros y de aquel inolvidable Panchito Díaz Vega, fallaron en sus cálculos, como fallé yo.

Consuelo Cubillas

De días.

Festeja su segundo año en esta fecha la graciosa muñeca, que es hija de mis amigos, los esposos Currita Randó y Luis Cubillas.

Consuelito es la nieta de la idolatría del Jefe de la Policía Especial del Gobierno Provincial, y el fausto acontecimiento iba a celebrarse hoy con una fiesta, que con motivo del sensible duelo que aflije a la familia Lorenzo, ha sido pospuesta para otra fecha.

Un beso a esa encantadora Consuelo.

En Palacio

Un ciclo de conferencias.

A iniciativas del Gobernador de la Provincia, doctor Lorenzo Delgado, va a iniciarse una serie de interesantísimas causeries, que estarán a cargo de sobresalientes figuras de nuestra intelectualidad.

Se ha invitado para que pronuncie la primera al gran Medardo Vitier, y lo han de seguir en la tribuna, otros reconocidos prestigios de la oratoria, que escogerán los temas más sugestivos y más apropiados para el selecto auditorio que ha de gustarlos.

Felicitamos al doctor Delgado por esta feliz idea.

La señora de Estrada

Candita Heydrich.

Estuvo ayer de días la gran dama, esposa del ex Ingeniero Jefe de Obras Públicas, señor Manolo Estrada y Zayas Bazán.

Hasta la residencia de la calle de 24 de Febrero, de la menor de las hijas de aquel gran caballero que se llamó don Alfredo Heydrich y Martínez, llegaron felicitaciones innúmeras y las más inequívocas pruebas del afecto y la consideración de que goza en nuestra sociedad ese matrimonio.

En el seno de la familia, rodeada de los hijos que son su adoración, pasó Candita ese día dos de febrero, festividad de la Virgen de la Candelaria. Mi saludo cariñoso y cumplido a tan alta dama.

Carnaval

En el Deportivo.

Se inicia el sábado en la simpática sociedad de frente al Parque el reinado de Momo, con un baile que ha de ser, por los alicientes y los atractivos de que ha de rodearse una deliciosísima fiesta.

Una gran comparsa, de la que son leaders Hipatia Vitier y Agustín López Llorens, llevará la alegría a aquellos salones, que se anotan las primicias de la temporada carnavalesca entre nosotros.

Cursadas ya las invitaciones para este primer baile de disfraz del Deportivo, se espera una concurrencia que hará eco en los anales de aquella Institución.

La juventud yumurina en pleno asistirá a es gran baile.

Ofrendas florales

A la señora viuda de Lorenzo.

Una cantidad abrumadora de coronas, cruces y cojines, ha sido dedicada a la noble dama Carlota Jorganes, cuyo sepelio, verificado en la mañana de ayer, miércoles, ha sido una de las manifestaciones de condolencia más sentidas y de mayor elocuencia que hemos presenciado.

Cuando cruzaba la gran carroza de la Casa Torres por frente a la Estación de Bahía, aún se estacionaban las máquinas frente a la Quinta de la Playa de los familiares de la extinta, y tuvo que ser larga la espera en la Necrópolis antes de darle sepultura al cadáver, para esperar la llegada de los infinitos acompañantes, que formaron la brillante y numerosísima peregrinación.

El Reverendo Padre Luis Azcona, Párroco de la Iglesia de San Juan, le cantó un responso frente al panteón, en que para siempre han quedado, durmiendo el eterno sueño, los mortales restos de la señora Carlota Jorganes viuda de Lorenzo.

Daré ahora aquí, la relación de esas magníficas ofrendas que perfumaron la capilla ardiente de la nobilísima matrona.

Una gran corona, con esta dedicatoria: «A mamá, sus hijos»; otra, a Carlotica, de Eladito y Elia; otra de María Quevedo, de Saavedra y familia, de María Isabel y Pancho, de Sebastián y Elia, de Dámaso y Alejandro, del doctor Tapia y familia, de Jacinto Villa y Avelina Jorganes, de Jacinto, Julia e hijos; de Juan Bautista, de la Clínica Matanzas, de Ramón Verde, de Blanca Flor y Cruza, de Estrella y Román, de Sara y Raúl, de Carlotica Iturralde y Salvador de la Torre, de López y Elia, de Julia y Juan, de la familia Torres, de Elena e hijos, de Luz María Mechoso, de Salvador de la Torre y Huerta, esposa e hijos; de Nieves y Rosario, de Olga y David, de María Josefa Mauzurieta de Riestra, de los profesores y alumnos de la Escuela Superior número Dos, de Zelaida Montero y Teodosio Menéndez, de Mima Domínguez y Jenny Luque, de Aurelio, de la Escuela número Dieciocho, y una hermosa cruz, con esta inscripción: «A Mamá Car», Lucía Carlota.

Una preciosa cruz sudario, de sus nietos.

Y otra con la firma de un gran jardín habanero, de Carmen y Tomás.

La gran pena, el sentimiento profundo que ha causado en la sociedad matancera el fallecimiento de doña Carlota Jorganes viuda de Lorenzo, quedaron demostrados con esta ofrenda floral, que muy pocas veces hemos visto tan espontánea y tan hermosa, y con la concurrencia numerosísima que acompañó sus despojos hasta su última morada.

Duerma en paz la gran dama.

La última nota

Para decir que se celebra el sábado un juego de gallos, que organiza el Comité Provincial de la Corporación Nacional de Asistencia Pública para cuya lidia vienen los galleros todos de la provincia.

Hay un entusiasmo inmenso para este acto.

Del que hablaré mañana con detalles y más espacio del que lo hago hoy.

Manolo JARQUIN.

Con una chaveta se hirió

Alfredo Alguerrevere, natural de Pinar del Río, de 24 años, y residente en Angeles 5, fué asistido en el Centro de Socorro de una herida grave en la mano izquierda, que se causó trabajando en una tabaquería casualmente.— **A. Martínez**, corresponsal.

LA ISLA

vendió el 6392, premiado en $20.000.

Tenemos los $80.000 para el sorteo del día 10.

Ya tenemos a la venta los del sorteo extraordinario de Febrero 24 a favor de la Cruz Roja Nacional, a razón de $27 el entero. Premio Mayor: $200.000.

Compramos y vendemos ORO cubano y americano.

LA ISLA

LA CASA DE LA BUENA SUERTE

Galiano y San Rafael. La Habana.

EL FENIX

«SIMBOLO DE SUERTE»

UNA SORPRESA PARA CADA CLIENTE

Tanto los números que están a la vista en nuestras vidrieras como los «gallos tapados» producen a todos alegre sorpresa en cada sorteo.

Escoja el «gordo» entre estos números, para el Sorteo de Feb. 10:

355	3018	5261	8125	10427	13764	17136	19225	21308
877	3941	6013	8419	11310	14121	17815	19947	21337
077	4245	6653	9216	11539	16037	18149	20117	21636
1428	4561	7446	9336	12708	16371	18677	20411	21729
2123	5112	7625	10188	13210	16464	19026	20418	22033

A $17 el entero más franqueo. Tenemos ya a la venta los billetes para el EXTRAORDINARIO de Feb. 24. Compre ahora los $200,000.

A REVENDEDORES PRECIOS ESPECIALES, más barato.— ALVAREZ y GUTIERREZ, Galiano 124. Telf: M-3355. Telégrafo «Fénix» — Habana.

AVISO IMPORTANTE

A LOS CONSUMIDORES DE

CIGARROS "LA CORONA"

El plan del Sorteo Extraordinario de la Lotería Nacional No. 1041 correspondiente al 24 de Febrero de 1937 ha sido modificado por la Secretaría de Hacienda y *constará solamente de 27,000 números* en vez de 32,000.

Como quiera que ésta compañía ha colocado en las cajetillas de cigarros superfinos, redondos y ovalados de "La Corona" tickets color verde numerados del 1 hasta el 32,000 para optar a los regalos del mes de Febrero, todas las personas que tengan tickets de dicha serie de los números comprendidos desde el 27,001 hasta el 32,000 deben cambiarlos por tickets del mismo color numerados del 1 al 27,000.

El canje puede hacerse personalmente en nuestro depósito de Agramonte (Zulueta) No. 10, por correo a dicha dirección, o por mediación de nuestras agencias autorizadas de toda la Isla.

• • •

Este mes regalamos un Ford V-8, un Refrigerador Eléctrico "Frigidaire", un radio R.C.A. Victor y miles de premios en billetes de la Lotería Nacional.

FUME CIGARROS "LA CORONA"

Fumará el mejor Cigarro y obtendrá los mejores Regalos

M. GUASTELLA

M.E.C.D. 2016

HABANERAS

LA MODA ACTUAL

VESTIDOS ABREVIADOS

Este trajecito, bien breve por cierto que lleva Pat Paterson, artista del cine, está hecho de algodón áspero en azul turquesa. La camiseta, aun más abreviada todavía, parece que se forma con dos trencillas cruzadas. No se le ve bien en el grabado, a causa del sombrero.

Es un modelo original que Pat se pone solo para jugar en el patio de su casa y para retratarse...

NOTAS DE PARIS

La libertad puede que tiemble en su pedestal en todas partes del mundo pero no en el mundo de los sombreros —allí no se siente la mano de la dictadura—al contrario, cantan una verdadera oda a la libertad— en sombreros; como gesto simbólico **Talbot**, medio en broma, medio en serio, manda New York un modelo de fieltro, réplica exacta del que usa la estatua de la libertad a la entrada del puerto.

Apenas hay dos sombreros iguales, copas bajas, copas altas, alas anchas con todo el movimiento de un **Rubens** la reciente exhibición de cuadros que fué la inspiración de esta moda.

Hay todo una colección de sombreros de inspiración española o latina, el sombrero del gaucho, el del matador, efectos de tambor, turbantes macetas de flores, gorras en forma de pico, y las gorritas redondas, de Yugoslavia como cajitas de píldoras. Los colores tan libres como las formas; un furor repentino de azafrán, rojo, verde, morado y adornos de conchas, estrellas de cristal, crestas, flores, estampados y bordados rústicos, en fin completa libertad y completa locura y completo alivio al ver la variedad porque no hay porque ponerse lo que no le queda bien.

Molyneux, al retornar a Francia después de su viaje a los Estados Unidos, donde dió varias conferencias, afirmó que no cabe duda que París es el centro creador de modas y todo lo que concierne al mundo femenino, ha dicho también que el optimismo es la clase principal de la moda para primavera. La exposición moderna de 1937 será una potente influencia, donde toda una sección está reservado a las modas. Se espera un resultado importante de este hecho como también de la devaluación del franco.

Molyneux dijo algo que debe haber interesado a sus oyentes. Declaró que en Francia, más que en ningún otro lugar, se gastan grandes sumas en experimentación de tejidos y diseños, se dedica tiempo y pensamientos a las creaciones. Los más grandes artistas modernos están enrolados para ejecutar todo lo que puede necesitarse para confeccionar un modelo, las flores, que a veces lo adornan, los adornos, botones, bordados, cinturones. Nada parece bastante para lograr un resultado perfecto y el tiempo que se gasta en estos detalles no se considera perdido porque produce al fin la verdadera belleza creadora que es la Moda de París.

PERFUMES DISTINGUIDOS

Ninguna mujer elegante puede prescindir del uso de los perfumes, si estos son suaves y agradables.

En las fiestas sociales, las damas deben asistir exquisitamente perfumadas y nada supera a la esencia, loción y los polvos Gabilla que, a la vez que ofrecen la distinción de su aroma de flores escogidas, embriaga con la subyugadora y suave fragancia que despide.

Estos perfumes se encuentran de venta en las principales tiendas de la Isla, siendo los preferidos de las damas elegantes.

«SUEÑO INFANTIL»

Yo tenía de la vida un concepto divino
para mí no existía el rigor del destino;
los locos cascabeles de mi risa pagana
a toda hora se oían cual mágica campana.

Habiendo tanto cielo y habiendo tantas rosas,
estando el mundo lleno de cosas tan preciosas
nada hay que haga creernos que la vida es amarga,
la suerte inexorable y la tristeza larga...

¡Cuánto, cuánto soñaba !¡Oh dulce ilusión mía!
...Más una tarde triste, una tarde muy fría,
desperté de aquel sueño a una vida más cierta...
¡Cuando besé la frente de mi amiguita muerta!

Matilde Alvarezz FRANK.

SALON DE BELLEZA

Recomendamos el salón de belleza que posee la conocida peluquería **Ray-Ja** situada en Aguila 82, al fondo de Fin de Siglo.

Los nuevos aparatos de masage, ondulación y los que se emplean para la limpieza del cutis, logran realizar verdaderas maravilas en arrugas, espinillas y ondulación del cabello, realizando cambios beneficiosos en cada mujer que allí se trabaja.

Este salón que está situado en la parte más céntrica de la Habana reune además un cuerpo de empleados que realizan a conciencia su labor.

MENU DEL DIA

Almuerzo	Comida
Cocktail de frutas	Grape fruit
Revoltillo de jamón	Puré de frijoles
Pollo a la Primavera	Pescado Menier
Arroz blanco. Platanitos	Pavo asado. Ensalada
Crema de leche	Pastel de manzana

RECETAS DE COCINA

Papas a la Parosién

Se escogen papas regulares y se pican en rueditas después de peladas y lavadas. Después de salcochadas se humedecen en vinagre, se espolvorean con sal y pimienta y se frien en mantequilla muy caliente, sirviéndose con huevos duros picados en rueditas.

M. R. de FONTANILLS.

ESTA es una carta bien escrita por una mujer agradecida a su hermano ausente.

Usted puede apreciar en cada una de sus lineas, lo feliz que ella se siente al poder disfrutar de su propio teléfono.

Así, hay muchos miles de hombres y mujeres hoy en día.

Más de 14,000 teléfonos fueron instalados en Cuba el año 1936.

Esto significa que el público va comprendiendo la utilidad y necesidad de su continuo uso para la vida diaria, manteniendo el círculo de la familia más estrecho y estableciendo contactos de amistad, alegría, confort, seguridad y prontitud en los casos de emergencia.

Tanto en la mansión señorial, como en el más apartado y modesto hogar de la aldea, hay felicidad y seguridad para todos, cuando se tiene un teléfono al alcance de la mano.

NADA DA TANTO POR TAN POCO

CUBAN TELEPHONE COMPANY

VIBOREÑAS

Club Unidos

Solo dos días faltan para la celebración de la gran kermesse carnavalesca de este prestigioso Club, cada día más floreciente con la Presidencia del cumplido caballero estimado amigo Sr. Jesús Valverde, y Secretario activísimo joven Carlos Dunn Smith, y bueno es advertir una vez más que las invitaciones familiares, con los rigurosos requisitos establecidos, se conceden de cuatro a seis de la tarde y de ocho a diez de la noche en la Secretaría, Cocos No. 10, entre Dolores y San Indalecio, y solo hasta la tarde de mañana viernes.

Entre los varios kioscos habrá el del Gran Bazar, en el que las damas y las figulinas serán obsequiadas con muchos objetos.

Otras comparsas ya han notificado su presencia, las daré a conocer y dejo otros pormenores para mañana.

Nuevos Celadores de los Maristas

No salió completa la relación, y ahora la consigno así:

Alumnos José L. Coll, Arturo Pomar, Francisco García, Gustavo García, Carlos López, Luis Fernández, Pedro Morera, Miguel Palmer, Julio de Puzo, Félix Hernández, Gustavo Alonso, Miguel Junco, Francisco Daniel, José Valdés, Adolfo González, Ignacio Lanz, Antonio Iglesias, Rogelio Rodríguez, Guillermo Vargas.

Se recibieron de manos del bondadoso Hermano Esteban, la capillita lucía un hermoso decorado dirigido por el Hermano Darío, y todos fueron obsequiados con un rico desayuno. Una vez más lo felicito.

Un saludo

Lo dedico en sus días a la distinguida dama Andrea Fornaris de Rabanal, amada esposa del cumplido caballero Don Manuel Rabanal Prieto, esposos que en esta fecha recibirán múltiples demostraciones del alto aprecio de sus relaciones sociales. Hasta su venturoso hogar les hago llegar mis votos por su felicidad.

Srta. Etelvina Vázquez Martí

Es la simpatiquísima figulina excelente pianista de la decana orquesta femenina «Ensueño», que ayer con motivo de celebrar sus días fué muy felicitada, recibiendo muchos presentes.

Yo le reitero mi expresivo saludo y le deseo que vea realizadas cuanto antes sus más anheladas aspiraciones.

Nota amorosa

La gentilísima señorita Carmelina de la Cuesta ha sido pedida en matrimonio para el estimado y dichoso joven Alberto Ruíz.

Formuló la petición el padre de Alberto, Sr. Cándido Ruíz a los de Carmelina Sra. María Valdés y el señor Francisco de la Cuesta.

Les dedico mi ehorabuean y que pronto me comuniquen la fecha de su enlace.

Srta. Consuelo Alvarez Pousa

Disfruta ya de excelente salud tan graciosa figulina, que por unos días padeció una molesta dolencia.

Consuelito dispónese a asistir a la gran kermesse del Club Unidos, y ella nombrada con tan dulce nombre, será una de las muchas triunfadoras en esa fiesta.

La felicito muy expresivamente por su restablecimiento.

Teatro Tosca

Un buen programa presenta hoy nuestro primer coliseo.

Tarde y noche, la gran cinta Anna Karenina, por Greta Garbo y Frederick March, y «Dos Pares de Mellizos» por el «Gordo» y el «Flaco».

Mañana, «Presidiario en Fuga», por June Travis, y «Dame tu Corazón», por la excelsa Kay Francis.

Club Deportivo Estrella

La nueva Directiva de este floreciente Club ha acordado la celebración de un gran baile de Carnaval la noche del 27, en su Casa-Club de Santa Irene y Flores, dedicado a sus asociados y familiares.

Las damas y figulinas serán obsequiadas por tan galantes amigos con ricos productosn de la gran fábrica «La Estrella».

Honras Fúnebres

Se celebrarán mañana a las nueve a. m. en la iglesia de Monserrate, en sufragio del alma del inolvidable joven Cristóbal Brito Córdova, en el primer año de su sentidísima muerte.

A tan piadoso acto invitan sus familiares.

Juventud Atlética Viboreña

Esta animosa Juventud celebra esta noche en el teatro Victoria una función con muy ameno programa, y dado su fin, pues su producto se destinará a la construcción de un gran «floor» de «basket-ball», ha de verse muy concurrido.

Puntualmente a las ocho y media.

Un Almuerzo y un Baile

Satisfecha puede sentirse la Directiva de la distinguida señorita Delia Ruiz, presidenta de la Asociación de ex-alumnas de la gran educadora señorita María Teresa Comellas, por la brillantez que obtuvo su primera fiesta efectuada en el club Náutico de Marianao, habiendo asistido al almuerzo cerca de ciento cincuenta personas, con la mayor animación el baile a su continuación, hasta muy entrada la noche.

Me complazco en mención las siguientes señoritas:

Ocupando puesto de honor, señorita María Teresa Comellas.

Catalina de la Carrera, Delia Ruiz, Evangelina Aristigueta, Laura Mauri, María Iñiguez, Paz Valdés Castillo, Graciella Hernández, Lola Miranda, Lydia Ledo, Josefina Cañal, «Maricusa» Abello, «Malulita» Abello, Nena Blanco, «Cucú» Morales, Elisa La Villa Robaina, Angélica Valdés Leal, Gloria La Villa, Aida Hernández, Elvira La Villa, Elsa Hernández, Olga Ceballos, Craciella Ceballos, «Paquita» Alonso, Sylvia Rodríguez, Hilda Bernace, Dulce María Garcés, «Nenín» Llvet, Olga Clark, Carmen E. Calvo, Aida Betancourt.

Celestina Lozano, María Lage, Hilda Castro, María Bascuas, Eloisa Lezama, Coralia Guncet, Evora Hernández, Mercy Gómez, Hilda Morse, Dolores Soler, Mariana Rodríguez, Angelina Nieto Martha Laroca, Esther Ceballos, Annie Bley, Graciella Valdés Castillo, Carmela Calvera, Anatilde Gracés, Margarita Gómez Mena, Bertha Ledo, Bertha Bonachea, Lilia de Haz, Ofelia Lenzano, Esperanza Díaz, Elvira Guerra, Hilda Medel, Adelina Bajos, René Elizondo, Martha Alvarez, Lilia Alvarez, Margarita Nonachea.

Las señoras:

María Luisa Comellas de Ruiz, María Antonia Comellas de Mauri, Zolia Jorge de Medel, Adelina Blanco de Bajos, María Naranjo de Ruiz, María A. Carballeira de Blanco, María Marcoleta de Rodríguez, María Ferro de Torres, Nena Bérriz de Ledón Concha Sigarroa de Ceballos, señora de Clark, Celia Nieto de García, Patria G. de Gómez Miguel, Dolores Iturmendia de Soler, Luisa V. Betancourt de Cuní, Mercedes Pie de Brito, María Luisa Calvo, Zolia García de Comellas, Clara E. Betancourt de Carrera, María Pérez de Izquierdo, Cuca Betancourt de Vals, Argentina Fabré.

Señora de Betancourt, Rosalía Ruiz viuda de Bustamante, señora de Guncet, Aurelia Zayas, Hortensia Travieso de Roberts Mrs. Genge Symington, Raquel Cañal, Malula Vasseur de Abello, Estela Symington de Bley, Mercedes Valdés Leal, Antonia C. de Granda, María L. de Hernández, Vitalia López, Luisa Davadié, Josefina Vilela de Cueto, Reina Margarita Torres, Estela Guerra de Díaz, Celeste Riba...

Asistieron numerosos caballeros y jóvenes.

La próxima fiesta será un gran baile infantil, en el Womer Club, de G y 21 Vedado.

Mi expresiva enhorabuena a Delia y a sus compañeras de Directiva.

Urbano del CASTILLO

Cardenenses

EL CARNAVAL DE 1937

En los umbrales de Momo

Carnaval!

A las puertas ya.

Se inicia el próximo domingo 7 de Febrero la temporada de Momo, que es portadora siempre de risueñas alegrías para la juventud que lo recibe con arcos triunfales de multicolores serpentinas.

Acordada la primera fiesta.

Que la ofrece El Liceo.

Gran asalto bailable la noche del domingo 7 que será el primer triunfo de la temporada de la Directiva que preside «Rengo» Herrera y de la Sección de Fiestas que preside Pepe González Quich.

Habrá buena música.

Una gran orquesta.

El Festival Atlético del Deportivo

Para el sábado 6.

Tarde y noche.

Importantes eventos de toda clase de deportes los que ofrecerá en ese Festival Atlético del Club Deportivo de Cárdenas la simpática y distinguida sociedad que hoy preside el ingeniero señor José M. Vizcaino.

Se prepara el programa.

Vasto y superior.

Todas las instituciones locales prestan su calor y apoyo a ese festival que será el primer sucess de Febrero.

Por la noche otros alicientes.

La noche del sábado.

El Rotary Club de Cárdenas ofrecerá allí su comida sesión y no faltará música.

Un gran día.

El sábado en el Deportivo.

La señora Vasallo de Iglesias

Un saludo.

De afectuosa bienvenida.

Va así con estas líneas para la elegante y siempre cumplida dama la señora María Vasallo de Iglesias, que procedente de la capital de la República donde reside ahora con sus queridos hijos, se halla de paseo por estos lares donde cuenta con afectos y amistades.

Tuve el placer de verla ayer.

Y saludarla personalmente.

Una despedida

Para un compañero.

De la casa del DIARIO.

El amable Faustino Leal Pedroso, repórter de Tribunales del decano de la prensa de Cuba, que después de pasar unos días en ésta retorna a la Capital en compañía de su joven esposa la señora Cuca Pérez y sus hijos, los graciosos niños Rine y Nilka.

Hayan llevado grata impresiones.

De su paso por ésta.

Coralia Céspedes

La oirá Cárdenas.

Un hecho ya.

Para el jueves 18 de Febrero, a las 9 de la noche ha sido señalado en el Teatro Martí el recital poético de Coralia Céspedes.

Maga del verso.

Emperatriz del «buen decir».

Coralia Céspedes, gentilísima mujer une a su valioso temperamento artístico, sus encantos personales.

Un éxito su recital.

Puedo anticiparlo.

Cárdenas Social de Enero

Magnífico.

Lo dicen todos.

Circula la revista chic cardenense de mano en mano, como flor que lleva su aroma exquisito por todos los ámbitos para dar al corazón vida y al alma inspiración.

Eso es Cárdenas Social.

Una flor de sociedad.

Tres colegialas

Muy graciosas.

Tres colegialas cardenenses.

Son ellas Evita Alvarez Soler, Yolandita Quintana Padrón y Merceditas Alvarez Alvarez, que después de pasar unos días de descanso junto a sus padres, retornan a su afamado colegio.

Me place despedirlas.

Afectuosamente!

Fifina

Linda muñeca.

Angelical y risueña.

Cumple hoy diez años de edad esa graciosa bebita que es encanto de sus jóvenes papás los esposos señora Pepita Torres de Fernández y el doctor Horacio Fernández del Moral, dueño de la farmacia de su nombre, a la vez que regocijo de sus abuelos y tíos que la miman y adoran en todos los momentos y a todas horas.

Coincide con otro aniversario.

El natalicio de Fifina.

Cumplen también en la misma fecha 36 años de casados los respetables esposos señora Mamerta Díaz de Torres y el señor Enrique Torres, reputado maestro de música, actualmente en España.

Doble júbilo.

Por el doble aniversario.

Cumpleaños

Un saludo.

De felicitación.

Hágolo llegar con estas líneas para la linda e interesante señorita Clara María Vázquez, un encanto juvenil que hoy celebra su natalicio y que lo pasará recluída en la Clínica Cárdenas, donde está operada de apendicitis.

Sugestiva Clara María.

De carita de rosa.

Triste aniversario

Se cumple hoy.

Y no lo olvido.

Un año hace que expiró en esta Ciudad aquel amigo siempre tan divertido y entusiasta que se llamara Enriquito Vilá Ordoqui, espíritu de eterna jovialidad.

Grave mal tronchó su vida.

Dejando en dolor a los suyos.

Flores

Para regalos.

Flores lozanas.

Así las que siempre tiene a la venta el acreditado jardín Vadillo, el jardín de moda y de las exquisiteces.

Recuerde su teléfono.

El 454.

Social de Massaguer

Bello cuaderno.

El que acaba de llegar.

«Social» de enero del distinguido periodista y notable dibujante señor Conrado W. Massaguer, el buen amigo, cuyo ejemplar está ya a la venta.

Pídalo al Teléfono 737.

Que es el del Cronista.

Sugestivas

Telas que encantan.

Que sugestionan.

Así el surtido de ellas que acaba de recibir «La Isla de Cuba», la visitada tienda de la calle Doce, siempre tan favorecida.

Vea esas telas.

En vitrinas y anaqueles.

Francisco González acallao

AMENAZAS

Magdalena Ruiz García, de 25 años de edad y vecina de Fundición 9, acusó a Daniel Sepol, encargado de la casa en que reside, de amenazarle constantemente con motivo de haberla demandado y no haberse mudado.

Pinareñas

Mi primera nota

Sea para dar cuenta de la fiesta de la Caridad.

Resultó un éxito rotundo para sus organizadores.

Como lo había previsto.

La capital pinareña dió una vez más muestras de su altruismo y buenos propósitos en actos de esa índole.

Tanto la función cinematográfica del teatro Milanés, el juego de base ball, el regio baile en los terrenos deportivos de la colonia Española, como los demás festejos de los días 30 y 31, resultaron interesantes para el público y de provechosa utilidad para la Corporación Nacional de Asistencia Pública.

La brillantez de los distintos actos y el triunfo monetario de los mismos, debióse también en gran parte a la labor rendida por el comité local de damas y damitas, presidido por la bella esposa de nuestro querido Jefe Militar teniente coronel Benítez, Dolores Ochoa Feijóo, que llena de entusiasmo y animada de los mejores deseos en el bien que realizaba, trabajó día y noche, acompañada con sin igual interés por la señora Alicia Pons, distinguida esposa del capitán Ayudante del Regimiento Alejandro Iglesias.

Aunque la actuación de las demás integrantes del comité fué digna de todo encomio, hay que ser sinceros en reconocer que estas dos prestigiosas damas, tuvieron sobre sí la responsabilidad de organizarlo, todo, dirigiendo y orientando a sus compañeras.

La suerte les ha sonreído.

Y así pueden ufanarse de haber logrado uno de los triunfos más felices y enaltecedores de su joven existencia.

Feliz y enaltecedor en grado sumo, por la trascendencia de la obra y el nobilísimo propósito que la rodea.

Repito que la Fiesta de la Caridad culminó en un brillante éxito.

Que todos serán a reconocer.

Entre nosotros.

El Secretario de Agricultura.

El domingo último tuve el verdadero gusto de saludar en esta ciudad al joven e ilustre Secretario de Agricultura doctor Amadeo López Castro, una de las figuras de mayor relieve intelectual del actual gabinete.

Vino el doctor López Castro a tierras vueltabajera con el objeto de asistir a la inauguración de la Estación Experimental del Tabaco, hermosa y necesaria obra que se levanta en el barrio de Vivero, en San Juan y Martínez.

La modestia, el valer y la moral intachable del querido Secretario de Agricultura, le hacen aparecer como uno de los hijos más esclarecidos de la región pinareña.

Las mejores muestras de afectos y consideraciones, recibió Amadeo de sus comprovincianos que le admiran y quieren grandemente.

Para él va desde aquí mi saludo.

Siempre cordial y sincero.

Leoncio Pascual.

De regreso.

Después de una breve estancia en la Habana, donde fuera a resolver asuntos personales, ha regresado al seno de la sociedad pinareña, este buen amigo.

Se halla de nuevo al frente de su importante negociado en las oficinas locales de comunicaciones.

Donde tanto se hace admirar.

Aniversario de bodas

Lo celebraron dos jóvenes esposos.

Fué el martes último.

En fecha tan señalada celebraron trece años de casados el estimado matrimonio la bella y elegante damita María Teresa Fernández y el culto compañero Juan José Herrera, de la redacción del colega «Avance».

Grande el placer y la satisfacción que ambos experimentaron en ese día.

Numerosos familiares y amigos obsequiaron a la feliz parejita con hermosos presentes.

Y no faltaron las felicitaciones.

Allí estaba también la del cronista.

Y siguen.

Los saludos.

Uno de lo más afectuoso se lo envío por este medio al joven y apreciado dentista pinareño doctor Antonio Barrial Quintero, quien acompañado del señor Tomás Calero Pino, acaba de regresar de la Habana.

Viaje breve.

Sólo para completar las mejoras que en su gabinete dental de la Avenida de Martí ha realizado este joven odontólogo, que le permite ofrecer a su clientela un servicio tan perfecto como acabado, contando con todos los adelantos de la ciencia moderna en materia dental.

Mi enhorabuena para «Nico».

Una grata nueva.

Que tiene todas mis simpatías.

Se dice que un joven compañero en el periodismo, elegante y activo, está locamente enamorado de una bella damita que reside muy cerca a la calle Maceo.

Ambos se miran mucho.

Ella sólo asiste a nuestras funciones de cine.

Pronto sabremos la incógnita.

Lo prometo sinceramente.

María Estuardo.

Hermoso y atrayente título.

Así se llama la bella película que en la noche del próximo domingo, nos ofrece la pantalla del Milanés, el regio coliseo de los pinareños.

Grande el interés por verla.

Entre nuestras damas y damitas.

Guillermo Rodríguez.

VILLACLAREÑAS

LAS ULTIMAS BODAS DEL MES. Fueron dos.

De parejitas muy distinguidas y estimadas en esta sociedad.

Reseñaré en primer término la que formaban los jóvenes: Jorge García Llansó, figura prestigiosa de la Asociación de Caballeros Católicos, y su elegida, la interesante damita María Barquín Cereijo.

Ante la imagen del Sagrado Corazón, colocada en un bonito altar que las huestes del jardín «La Rosa», de los señores González y Carreira, confeccionaron en la residencia de los padres de la novia: los esposos señora María Cereijo de Barquín y el comerciante señor Avelino Barquín Gómez, ofició el Rvdo. P. Nicolás de la Orden de la Pasión, jurándose eterno amor los felices contrayentes.

Fueron padrinos: el señor Ramón García Martí, padre del novio, y la señora Cereijo de Barquín, madre de la desposada, testificando el acta, por María: los señores Modesto Barquín Gómez, Jesús Rodríguez de la Cruz y Filiberto Jorge Roselló; y por Jorge, los señores Odilio Ayala, Miguel Pérez Ruiz y el doctor Miguel Cereijo.

De «La Rosa» también fueron los bouquets de boda y tornaboda, que llevo la novia, muy sencillos y artísticos.

Terminado el acto católico, se efectuó el civil ante el Notario Público doctor José Ascencio Masvidal, suscribiendo el acta como testigos: por María, los señores Ricardo del Valle, Manuel Cereijo y la señorita Antonieta Echemendía; y por el novio: los señores Emilio Lanier Zaldo y Rogelio García Peláez.

El segundo enlace matrimonial fué el de otra joven y enamorada parejita: Lutgarda Báez Huergo, muy graciosa y gentil, y mi particular amigo Osmundo Zaragoza Pérez, también del comercio de esta ciudad.

Unión esta en que sólo tuvo efecto la sanción civil, ante el Notario Público doctor Rodolfo Díaz del Pozo, habiéndose llevado a cabo en la residencia de la novia, sita en la barriada de la carretera de Camajuaní.

Suscribieron el acta después de

A las muchas felicitaciones recibidas por los recién casados se une la del cronista, que formula muy sinceros votos por la dicha de ambos matrimonios.

MERECIDA DISTINCION. — La Sociedad de Geografía y Estadística de la vecina República azteca, acaba de designar a uno de nuestros más destacados valores: el señor Carlos Enrique Pichardo, miembro le honor de ese prestigioso organismo, distinción que pocas veces recae en un extranjero, y de la que ahora ha sido objeto este queridísimo conterráneo.

Motivo de orgullo y satisfacción para todos los villaclareños, tan señalada deferencia.

Hacemos llegar hasta el viejo mentor nuestra felicitación más sincera.

GRAN EXITO.— El obtenido por mi buen amigo el doctor Epifanio Calá Palacios, en la organización del Recital Literario, que el 8 del actual a las nueve de la noche ofrecerá en nuestro máximo coliseo, el gran teatro «La Caridad», la notable recitadora Coralia Céspedes, aplaudida por muchos públicos y consagrada por la crítica.

Con anticipación, todo el teatro ha sido colocado, y la demanda de localidades por parte de numerosas familias de la ciudad y la provincia, interesadas en oir a la artista, fué extraordinaria. Demanda que el Dr. Calá Palacios no pudo atender en su totalidad por haberse agotado las entradas.

El programa confeccionado dejará un grato recuerdo.

CAMPEONATO INTERSOCIAL.— De baseball.

Con gran entusiasmo ha sido organizado, y dará comienzo el domingo 21 del actual. Participarán en el citado evento diferentes teams, representando a las sociedades Villaclara Tennis Club, Club Deportivo, Ateneo, Liceo y Círculo de Profesionales.

La dirección de estos teams estará a cargo de los señores Antonio Páez, por el Tennis; Dr. Severo García Pérez, por el Ateneo; Dr. Oscar B. Gutiérrez, por el Liceo; José R. Maribona, por el Deportivo; y Dr. Oscar Esparza, por los Profesionales.

Tomarán parte en los juegos, solamente, los socios de dichos clubs.

NUEVO HOGAR.—Ha sido constituído por una joven parejita, que en pasados días contrajo matrimonio en esta ciudad: Roberto Llorens Valdés y Rita Chapú Pedro, Directora de uno de nuestros principales centros de enseñanza musical.

En Colón número 34, nos participan haber establecido su nuevo hogar, que ofrecen a sus amistades.

Llegue hasta ellos nuestros votos por su venturosa unión.

TOMA DE POSESION.—La nueva directiva del Cuerpo Médico Farmacéutico Dental de esta ciudad, tomó posesión recientemente. Este año tiene de presidente al joven galeno doctor Agustín Anido Artiles, a quien secundarán en sus iniciativas los compañeros elegidos: doctores Rafael Romero Pérez y Juan José Sarmiento, como primero y segundo vicepresidentes, respectivamente.

Cuenta el doctor Anide Artiles en la secretaría al doctor José Joaquín Ramos Acosta; en la vice, al señor Enrique Ríos León; en la tesorería, al señor Juan Antonio González; en la vice, al señor Miguel Angel Barata. La dirección del Dispensario ha sido encomendada al señor Ramón Berenguer Esparza, y la vice al doctor Oscar Esparza Monteagudo. En la secretaría está el señor Agustín Gómez Lubián; en la vice el señor Antonio Azel y como vocales: los señores Jerónimo Berenguer, Israel Martínez, Humberto Ríos y Joaquín Díaz.

Todos ellos se hallan vivamente interesados en darle realce y prestigio a la simpática institución profesional.

Armando A. Machado.

Bertha Pla Badía, joven y graciosa señorita que a la edad de 14 años acaba de graduarse, con brillantes notas como Profesora de Piano, Teoría y Solfeo, en el Instituto Musical de Santa Clara, incorporado al Conservatorio Peyrellade de la Habana.

ESTADO DEL TIEMPO

Nota del mediodía del miércoles:

Hay altas presiones en casi todos los Estados Unidos, en gran parte de México, todo el Golfo y en el Atlántico hasta el meridiano setenta aproximadamente. Bajas presiones intensas existen en el resto del Atlántico, con centro principal a unas setecientas millas al sudeste de Terranova.

Pronóstico para hoy jueves:

De modo general buen tiempo. Poco cambio en las temperaturas. Vientos del nordeste al sudeste, alcanzando fuerza debrisote. Pocas lluvias en el territorio.

Observatorio Nacional.

ARROLLADO

Al ser alcanzado por el auto 13.204 que guiaba Manuel Domínguez Morejón, de Universidad y Avenida de Menocal, sufrió lesiones menos graves, Federico García Pérez, de 61 años y vecino de Saravia 5.

INTOXICACION

En el Tercer Centro de Socorro, fué asistida de una grave intoxicación, Teresa López Solís, de 24 años, y de Vega 51, la que sufrió al ingerir equivocadamente varias pastillas de permanganato.

Han disminuído las exportaciones a la República española

Han aumentado las de los Estados Unidos en el mes de Diciembre, según Hacienda

Se ha confeccionado por la Dirección de Estadística de la Secretaría de Hacienda el cuadro que comprende las cifras deducidas sobre el movimiento comercial de Cuba, en relación con las importaciones y exportaciones efectuadas por países y correspondientes al pasado mes de diciembre de 1936.

Este cuadro estadístico arroja un total de exportaciones hechas en dicho mes, por valor de $9.120,668.00, o sean $524.917.00 más que en igual mes de 1935, en el que ascendió a $8.595,751.00 nuestras exportaciones de mercancías hacia mercados norteamericanos, aumentaron en el expresado mes, ya que la cifra total de éstas arroja la cantidad de $7.039,147.00, o sean $2.114.033.00 más que en igual mes del año anterior.

Debido al citado aumento que nuestras exportaciones obtuvieron con los Estados Unidos y en relación con el volumen total, como es de considerarse, las exportaciones para Alemania, Bélgica, España, Francia, el Reino Unidos, Uruguay y Canadá, bajaron notablemente, y en cambio acusaron altas nuestras exportaciones para Colombia, Chile, Holanda, Noruega, Yugoeslavia y Marruecos francés, todo ello en relación con las exportaciones hechas en igual mes de 1935, expresados cuadros estadísticos arroja.

Con referencia a la importación, los jan un total de $9.214,847.00, o sean $1.400,551.00 más que en diciembre de 1935, que sólo fué de $7.814,296.00.

De los Estados Unidos se importaron mercancías por valor de 5.929,868 pesos, acreditando un aumento de $1.198,646.00 en comparación con el mismo mes del año anterior, que fué de $4.731,222.00. La diferencia existente entre esta cantidad y el arrojo total de $1.400,551.00, aparecere distribuída entre varios países como son Antillas Holandesas, Alemania, Bélgica, Holanda, Reino Unido, Siam y otros que no se mencionan por ser de poca importancia las mencionadas diferencias.

AGRESION

En el Primer Centro de Socorro, fué asistido de una herida de carácter menos grave, Francisco Rouco Díaz, de 44 años y de Suárez número 19, que sufrió al ser agredido por un individuo conocido por Fidel, que trabaja en una casa de películas, sita en Trocadero 9.

E.C.D. 2016

EL MERCADO DE CRUDOS SE MANTUVO AYER CON TONO SOSTENIDO Y LAS OFERTAS A BASE DE 3.70 CTS.

COTIZACIONES

NUEVA YORK, febrero 3. (AP.)
Acciones: 2.451.670.
Bonos: $14.248.800.
Cotizaciones al cierre de la Bolsa de Nueva York:

COTIZACION DE LA PESETA

La peseta española se cotizó ayer, al cierre del mercado, a razón de 9.52 por dólar.

COTIZACION DEL FRANCO

El franco francés se cotizó ayer, al cierre del mercado, a razón de 21.41 por dólar.

COTIZACION DE LA LIBRA

La libra esterlina se cotizó ayer en el mercado local a $4.90½.

LA PLATA EN TORONTO

Cierre ayer en Toronto:

Marzo	44.15	44.25
Mayo	44.10	44.20

GODOY-SAYÁN
SEGUROS Y FIANZAS
(INSURANCE AND BONDING)
TELEFONOS: M-9866 M-9867
AGUIAR 77
HABANA, CUBA

BONOS DE CUBA

Cierre ayer en New York:

	Comp.	Vend
Speyer, 5%	104	—
Speyer, 4½%	98⅝	—
Morgan, 5%	101	102
Morgan, 5½%	103¼	—
Obras Públicas	60	60½
Cuba Railroad, 5%	59⅝	60
Cuba Railroad, 7%	63½	64¾
Cuba Northen, 7½%	60¾	61½
Manatí Sugar, 7½%	78¼	80
Inte. Tel. & Tel. 4½%	87	87¾

COMPAÑIA FEDERAL DE SEGUROS, S. A.
Seguros contra Accidentes del Trabajo.
(FUNDADA EN 1919).
ESTA COMPAÑIA TIENE DEPOSITADOS EN LA TESORERIA GENERAL $100,000.00 EN BONOS DE LA REPUBLICA DE CUBA, PARA RESPONDER A SUS OPERACIONES DE SEGUROS.
TELEFONO M-1899. EDIFICIO LARREA, AGUIAR Y EMPEDRADO. HABANA.

ORO:
pago 1.60 prima
Pesetas españolas, centenes, luíses y toda clase de monedas,
COMPRO Y VENDO
RAMON DEL VALLE
M-7611 y M-8531
Edificio Life.

PRECIOS DE MIEL Y CERA

Los precios que pagan los almacenistas en esta capital por la miel y la cera, son los siguientes:

Miel:

	Ctvs. Galón
En barril nuevo, de 48 a	52

Cera:

	Ctvs. Libra
Oscura, a	20
Amarilla, a	25½

SE REPORTARON A PRIMERA HORA OTRAS VENTAS DE LOS LIBRES A 3.65 CENTAVOS DERECHOS PAGOS

Los futuros abrieron con tono escasamente sostenido a la apertura del Mercado y en los últimos momentos de la tarde mostraban una ligera alza. No tuvo variación el refinado

El mercado del crudo estuvo ayer con tono bastante sostenido, reportándose en la mañana una venta de 3.000 toneladas de Filipinas para llegar en abril, a 3.65 centavos, a la refinería McCahan. Las ofertas eran a la base de 3.70 centavos, con los refinadores como compradores alrededor de 3.65 centavos.

En los futuros, tanto el Contrato Americano como el Mundial estuvieron ligeramente más altos, tras de una apertura escasamente sostenida. En los primeros momentos de la tarde el Contrato No. 3 mostraba de 1 a 2 puntos de alza, con septiembre a 2.72 centavos. El Contrato número 4 se hallaba entonces de 0 a medio punto más alto, con septiembre a 1.16 centavos; alza de 1 punto. La actividad no pasó de moderada, a falta de alicientes. Se vendieron en total 13,950 toneladas en el Contrato No. 3, y 4,050 en el Contrato número 4.

El refinado estuvo quieto y sin cambio.

MERCADO DE LONDRES.—El mercado de Londres cerró con alzas de 0 a 1½ peniques en los futuros habiendo allí crudos ofrecidos al equivalente de 1.07 centavos libre a bordo Cuba. Las cotizaciones de la Terminal fueron las siguientes:

	Cierre del 2	Cierre del 3
Marzo	5/11	6/ 0½
Mayo	5/10½	5/11
Julio	5/11¼	5/11½
Agosto	5/11	5/11¾
Octubre	6/	6/1
Diciembre	5/11½	6/ 0½
Marzo	6/ 1	6/ 1¼

AZUCAR DE HAWAII.—Las exportaciones efectuadas por Hawaii durante el mes de enero pasado ascendieron a 18,600 toneladas —todo con destino a la costa Este de los Estados Unidos—, comparado con 56,578 toneladas en igual mes el año pasado, de las cuales 50,278 toneladas fuern con destino a la costa Oeste de los Estados Unidos.

INFORME DE LAMBORN.—Los señores Lamborn, Hutchings & Co., dieron ayer tarde el siguiente informe sobre el mercado de crudos:

«Los últimos cables recibidos al cierre del mercado de crudos ayer anunciaban ventas de: 5,000 sacos de Puerto Rico, para embarque en la segunda quincena de febrero, y 10,000 sacos de igual procedencia, para embarque en marzo, a la base de 3.65, a la refinería de Arbuckle Bros.

Temprano en la mañana de hoy se anunció otra venta de 3,000 toneladas de las Filipinas, para llegar en la segunda quincena de marzo, a la base de 3.65 a la refinería McCahan.

Hoy abrió el mercado de crudos con un tono sostenido, con ofertas de un lote de azúcares de las Filipinas, ahora cargando; otro lote de igual procedencia, para embarque en febrero-marzo, y un lote de Puerto Rico, para embarque en marzo, a la base de 3.70, con indicaciones podrían obtenerse a la base de 3.68 con oferta de compra en firme («bid»). Los refinadores eran compradores a la base de 3.65.

Cotización «spot» de Willett & Gray el día 2: 3.65.»

LA MOLIENDA DIARIA.—El reporte ofical de los sacos envasados por los ingenios en su molienda diaria es el siguiente:

Pinar del Río

	Sacos
Mercedita	1,543
Orozco	1,125
Niágara, 31 y 1ro.	1,681

Habana

Occidente, 31	607
Gómez Mena, 1ro. y 2	6,030

Matanzas

Dos Rosas	385
Triunfo	1,254
Santa Amalia	1,203
Carolina	928
Progreso	836
Santo Domingo	1,501
Triunfo	594
Cuba	4,114

Camagüey

Francisco	4,500
P. Alegre	2,305
Florida	505
Siboney	300
Najasa	500
Santa Marta	1,860
Estrella	2,304
Céspedes	1,001
Vertientes	6,598
Jatibonico	375
Violeta	1,179
Algodones	1,470
Baraguá	2,178

Santa Clara

Ramona	1,046
Corazón de Jesús	188
Santa Lutgarda	1,280
Santa Isabel	1,052
Purio	1,063
Trinidad	1,050
Manuelita	1,158
Soledad	504
Constancia L.	1,502
Constancia E.	947
Santa Rosa	1,382
M. Antonia	226
Hormiguero	2,648
San Francisco	894
Santa Catalina	550
Andreíta	699

Oriente

Cape Cru	117
Boston	4,284
Isabel	1,892
Cacocum	810
San Germán	3,960
Mabay	862
Salvador	375
E. Palma	646
Río Cauto	1,750
Niquero	1,118
Ermita	498
Manatí	1,600
Maceo	758
Santa Lucía	666

BOLSA DE NUEVA YORK

COTIZACIONES AL CIERRE AYER

—A	
Amerada	113⅜
Am Radiator	29¼
Adams Expr	18⅛
Air Reducc	78¼
Alaska Jun	14¾
Alleghany	4
Allied Chem	240
Allis Chal	79½
Amer Can	108⅞
Am Car Fou	70¼
Am F Pow	11⅞
Amer Ice	3⅞
Amer Inter	15⅝
Amer Loco	58
Am P Light	13⅞
Amer Smel	94¼
Amer Sugar	53
A C Alcohol	29
Amer T and T	183⅝
Am Tobac A	98½
Am Tobac B	99¾
Am W Works	26½
Am Woolen	14
Anaconda C	56¼
Atchison	74¾
Atlan Coast	48⅛
Atlan Ref	34⅞
Ass D Goods	21½
Auburn Auto	34½
Aviat Cor	8⅝
Amer Bank	38½
Amer Metal	63⅜
—B	
Baldwin Lo	10⅛
Balt and Ohio	23½
Bendix Avi	27⅞
Best and Co	58⅝
Beth Steel	83¾
Borden Co	27⅛
Briggs	56⅛
Brock Man	50
Byers A M	30¼
—C	
Can Pacif	16⅞
Curtiss W	21½
Case T Mach	166
C de Pasco	70
Ches and Ohio	65½
Chi R Islan	2⅝
Chrysler	127¾
Coca Cola	135½
Col Carbon	124
Comm and Sout	3½
Congoleum	42
Con Cigas	17½
Cons Gas	47¼
Cons Oil	17
Cont Can	62¼
Cont Oil	45
Corn Prod	69½
Coty Inc	8⅛
Cuba Co	2¼
Cub Amer S	12
C Am Sug. p	119
Cmm-l Solv	20⅛
Chesapeake	85¾
C Palmolive	19⅞
Cruc Steel	64¼
Cons R Cuba	7⅞
—D	
Del Hudson	51¼
Del and Lack	18⅜
Drug Inc	14¾
Dupont	174¼
—E	
East Kodak	174¼
El Auto Lit	44⅛
El Pow Lig	13⅞
Elec Bond	26⅛
Erie (R R)	15½
—F	
Fox Film C	37
Frep Texas	29¼
—G	
Gen A Tank	80½
Gen Asphalt	38⅝
Gen Elec	63½
Gen Foods	44
Gen Motors	67⅝
Guantánamo S	3⅞
Gillet Saf	19¾
Gimbel Bros	25½
Goodrich R	33¾
Goodyear	35¼
Gen Bronze	12
Great North	45¼
—H	
Homestake	400
Houston Oil	15¾
Hudson Mot	22⅛
—I	
Illi Cent	24⅝
Interb R T	12⅝
Int Cement	69
Int Nickel	65⅝
Inter Tel	12¾
Illin Glas	161
—J	
Johns Mansv	147
—K	
Kroger Groc	23½
Kresge S S	27⅞
Kelvinator	23¼
Kennecot	61
—L	
Lambert Co	22½
Ligg Myers	113
Loew-s Inc	77¾
Loose Wiles	41¾
Lorillard	25⅝
Louisv Nas	89½
Ludlum Stl	34⅜
Lehman Cor	129
Liquid Carb	49¾
—M	
Macy (H R)	54⅛
Montgomery	59½
Miss Pac, c	3
Miss Pac, p	8⅛
Min Honeyw	109
Murray Corp	19½
—N	
N Y Central	43⅜
Nash	23½
Nat-l Dist	27¾
Nat-l Bisc	31¼
Nat-l Cash	36⅞
Nat-l Dairy	23¾
Nat-l P Li	13
North Amer	31½
N A Aviat-n	8⅝
Norfolk and W	262
Nort Pacif	28¾
—O	
Ohio Oil	18⅞
Otis Elev	43⅜
Otis Steel	18⅛
—P	
Packard Mot	11½
Paramount	27¾
Pennsylvann	42½
J C Penney	100
Pullman Co	71¾
Proc Gamble	62⅝
Pure Oil	24
Puerto Rico	36
—R	
Radio Corp	11¾
Rep I Steel	35½
Reynolds	56¼
—S	
Safeway St	44⅝
Sears Roeb	87
Simmons Co	55¼
Soc Vacuun	19
St Paul, p	5¼
So Pacific	48⅜
South Ry	30⅝
Stan Brands	15¾
Stand Gas	12½
Stan N J	70½
Stan Oil C	47⅝
Stewart War	19¼
Studebaker	17
Sun Oil	76
—T	
Texas Co	59⅛
Texas Gulf	40¾
Tinken Roll	78
—U	
Union Carb	107½
U Pacific	131
Union Oil	27
United Cor	7¼
Uni Cor, pfd	45¼
Unit Fruit	84
U S Rubber	56⅛
U S Steel	99¼
U Aircraft	30⅛
U S Ind Alc	39
—V	
Vanadium	31¼
—W	
Warner Bros	15½
W Brothers	7
West Union	78¼
West Elec	163½
Woolworth	61⅜

MERCADO DE MANTECA

Cierre ayer en Chicago:

Mayo	13.05
Julio	13.30
Granel	11.97N.

MERCADO DE CAFE

Cierre ayer en New York:

Marzo	7.47
Mayo	7.55
Julio	7.60
Septiembre	7.66
Diciembre	7.67

MERCADO DE SEDA

Cierre ayer en New York:

Marzo	193½
Mayo	195
Junio	194

Revista
'SEGUROS'
Léala antes de asegurarse
Aguiar 83, Habana.

APRECIACION DEL MERCADO DE AZUCAR

ENERO 3 DE 1937

	ANT.	HOY
E. Unidos, costo y flete	2.75	2.75
E. Unidos, cuota libre, contado, base LAB	2.60	2.60
E. Unidos, retenidos, contado, base LAB	2.33	2.33
O. países, contado, base LAB	1.08	1.08
Cuota local, contado base ex almacén	0.96	0.96
Todas las cuotas, zafra 1937, contado, base LAB	1.99½	1.99½
Tres cuotas zafra 1937, contado base LAB	2.05	2.05
Cuota de Colonos, 1937, en almacén, por saco	$6.18	$6.18

COTIZACIONES DE LA BOLSA DE AZUCAR DE NEW YORK

NUEVA YORK, Febrero 3. (Por el hilo directo de Luis Mendoza y Cía.)

CONTRATO 3

Anterior.	Meses.	Abre.	Máximo	Mínimo	Cierre.
2.71	Mayo	2.70	2.73	2.70	2.70
2.70	Julio	2.70	2.72	2.69	2.69
2.70	Septiembre	2.71	2.72	2.69	2.69
2.70	Noviembre	2.69	2.69	2.68	2.68
2.61	Enero	2.60	2.60	2.59	2.59
2.72	Marzo	2.70	2.73	2.70	2.70

CONTRATO 4

Anterior	Meses	Abre.	Máximo	Mínimo	Cierre
	1937				
112	Marzo	111½	112	111½	111
...	Abril	...	...	...	...
112	Mayo	112½	...	...	112
...	Junio	...	...	...	...
114¼	Julio	115½	116	114½	114½
115½	Agosto	115			115
115	Septiembre	116½	116½	115½	115
116	Octubre	116	...	...	116
116½	Noviembre	116½	...	...	116½
...	Diciembre	118½	...	...	118½
	1938				
122	Enero	122	...	...	122
...	Febrero	.....	...	...	...
122½	Marzo	123	123	123	122
...	Abril	...	...	...	...
125½	Mayo	125½	126	126	125½
...	Junio	...	...	...	...
...	Julio	128	...	...	...
...	Agosto	...	...	...	...

El espíritu de la ley Costigan-Jones persigue establecer el equilibrio de la producción y el consumo de azúcar

De esta manera todos los dedicados a la industria podrán recibir una justa remuneración. Si se llega a establecer la sisa, el cosechero americano recibirá algún beneficio

En relación con el proyectado impuesto de elaboración al azúcar, el señor Ody H. Lamborn, de la firma neoyorquina Lamborn and Company, Inc., escribió el día primero del actual un interesante trabajo que ayer recibimos por la vía aérea y no hemos vacilado en traducir para ofrecerlo a nuestros lectores, dada la importancia que tiene en estos momentos.

El señor Lamborn titula su trabajo «¿Un Impuesto a la Totalidad del Mercado?», y dice como sigue:

«El día 13 de Enero, el mercado azucarero encalló en un escollo de incertidumbre, nerviosismo y alarma, del cual hasta la fecha no ha podido salir. Esta preocupación fué la consecuencia de las declaraciones del Secretario Wallace en las cuales esbozó su deseo de establecer una sisa de una cantidad hasta de un peso por cada cien libras, con la intimidación, según la prensa, de que para contrarrestar los efectos de la sisa, se aumentaran las cuotas de manera que el impuesto tendría que pagarse por cualquier intermediario menos el público consumidor. Aparentemente es la opinión del Secretario Wallace que bajo el sistema de cuotas los elaboradores o fabricantes de azúcar están ganando demasiado dinero y que el cosechero no está recibiendo su participación equitativa en el aumento del precio.

Tanto los vendedores como los compradores están igualmente y hondamente preocupados sobre el futuro del mercado y sobre la acción que deben seguir. Con tal espada de Democles suspendida sobre la situación azucarera es natural que el mercado haya perdido su rumbo, que toda opinión constructiva en el mismo haya sido destruída y que la tendencia de los vendedores sea de vender y la de los compradores de abstenerse de comprar. Bajo tales condiciones, ha sido el mercado de futuros el que ha llevado la mayor presión de las ofertas de ventas que se han presentado, resultando en una baja de 33 a 41 puntos, mientras que la baja en el mercado de crudos de embarque ha sido de 30 puntos. No ha habido variación en el precio del refino, ya que el comercio había colocado sus pedidos para cubrir un período considerable de tiempo, sobre la base de 4.80 centavos, en un momento cuando este precio era relativamente más bajo que la base correspondiente del precio de los crudos, razón repetimos, por la cual la baja en los otros mercados no ha afectado el precio del refino.

En nuestra opinión es bastante difícil para cualquier persona por muy bien que esté informada, de predecir definitivamente si habrá o no una sisa sobre el azúcar. Se podía decir que el Secretario Wallace propone y que el Congreso dispone. Nos damos cuenta, naturalmente, que si el Presidente Roosevelt está decidido a favor de una sisa, será muy posible que se imponga. Aunque así fuera, no existe indicación alguna que se podría promulgar una sisa con gran celeridad.

Necesariamnte habrá una gran diferencia de opinión en el Congreso sobre la sagacidad de imponer una sisa. Muchos de los Senadores y Representantes vienen de Estados que no producen azúcar, y será muy difícil de convencerlos de que una sisa, en cualquier forma que se imponga, no tendrá que pagarse eventualmente por sus poderdantes. Se concede generalmente que todos los impuestos recaen en último término sobre el consumidor. Mientras se pueda arguir que el impuesto pueda contrarrestarse por un aumento en las cuotas o por otros medios, todo el proyecto envuelve un gran número de problemas de una naturaleza muy seria y que muy bien podían resultar sumamente desconcertantes para la Administración y a la vez, perturbadoras y ruinosas para la industria azucarera.

En el fondo entendemos naturalmente que la intención y el espíritu de la Ley Jones-Costigan es de establecer un equilibrio balanceado entre la producción y el consumo, con el objeto de dar a todos los ocupados en la industria una remuneración justa por sus labores. También entendemos que bajo el sistema de cuotas, el Secretario de Agricultura debe estimar las necesidades legítimas del azúcar del país y fijar las cuotas de acuerdo con dicho estimado, ajustándolas de cuando en cuando, sea por aumentos o disminuciones, según se compruebe la necesidad de tales ajustes. Nunca fué la intención que se utilizaría el sistema de cuotas como una amenaza para conseguir cualquier otro propósito del mencionado. Cualquier programa que se podía preparar, contrario a dicho espíritu, solamente se podía tildar de oportunista y de conveniencia política en gran escala. Creemos que ha llegado el día en que la industria azucarera, que durante varias generaciones ha sido un balón-pie político, sea colocada en posición para permitir a sus componentes planear sus vidas y la de los que dependen de ellos de un día al otro. Nos parece inconcebible que se mantenga continuamente a la industria en un estado de intranquilidad, resultando en que su componente nunca pueden formular planes legítimos para la norma de sus negocios.

Hay dos elementos vitales en la producción de la azúcar: hombres y dinero. Sin dinero no se puede construir ni mantener las fábricas. El costo continuo del mantenimiento de platas azucareras, sean refinerías, fábricas de azúcar de remolacha o ingenios, es sumamente alto. Durante los años de la crisis de 1925 al 1933 la industria pasó pr un período de miseria nunca sufrido por otra industria. Cuando los crudos de Cuba, sobre cuyo precio están basados todos los otros precios del azúcar, valían .057 centavos, costo y flete, en Mayo de 1932, esto equivalía a miseria para todos sus trabajadores y la quiebra de muchos dueños de dichas plantas. La mayor parte de la industria remolachera de la parte Este de los Estados Unidos quebró, los fabricantes del Oeste sufrieron enorme pérdidas, Cuba se arruinó y el mayor interés del capital era de salir de las regiones productoras de azúcar de cualquier manera en lugar de interesarse en ella. No pretendemos tener conocimiento de otras industrias, pero sí sabemos que en la del azúcar es esencial tener ganancias razonables para poder continuar operando y establecer ciertas reservas para los casos de sequías, epidemias, huracanes y ciclones como también otras eventualidades que constituyen factores perpetuos en el negocio. El mosaico, la mosca blanca, sequías inesperadas, huracanes, etc., son los enemigos implacables de la industria azucarera en cualquier parte del mundo donde se desarrolle. Contra dichos elementos destructivos es imprescindible que la industria tenga sus años de abundancia para contrarrestar los años de miseria, de la misma manera que José bíblico calculó en su sabiduría. Por lo tanto, juzgando de una manera imparcial, se debe reconocer la necesidad de que la industria tenga una base de ganancias razonables para que pueda resistir los estragos de lo imprevisto.

Ciertamente que el «standard» de vida de los cosecheros, agricultores y colonos ha mejorado mucho bajo el sistema de cuotas, y la mayoría de los cosecheros que producen azúcar en los Estados Unidos y en las Islas se encuentran en una mejor situación económica que nunca habían gozado, debida principalmente a dicho sistema de cuotas y al trato más liberal que han recibido de los fabricantes o hacendados. Sin embargo, al cosechero satisfecho se puede convertir en un cosechero decontento, en la misma forma que a cualquier persona se puede convertir en descontenta, cualquiera que sea su posición en la vida, si por alguna u otra razón parecería conveniente hacerlo.

Además, en lo que se refiere al cosechero, entendemos que el último plan consiste en una sisa de un peso por cien libras sobre el azúcar, que produciría al Gobierno 130 millones de pesos, o si fuera de 50 centavos, por cien libras, 65 millones de pesos, mientras que según los periódicos, solamente es pagarían de beneficios a los cosecheros, de 13 a 14 millones de pesos. En esta forma aunque el cosechero recibe de un lado el pago de beneficios, sufrirá la pérdida de una cantidad mayor por el precio más bajo del azúcar, como consecuencia de un aumento en las cuotas. Cualquier manipulación de las cuotas con el objeto de hacer bajar los precios, probablemente resultaría en una baja mayor a la necesaria para absorber el impuesto. ¿Los pagos de bonificaciones se harán solamente a un grupo seleccionado? ¿Debemos imponer un impuesto a la multitud en favor de unos cuantos?

Para volver al asunto de sistema de cuotas, es necesario examinar las razones porque se estableció. Fueron muchas, pero no las vamos a mencionar todas, ya que las conocen la mayor parte de nuestros lectores. El objeto principal era de rehabilitar la industria azucarera que se encontraba en el borde de la ruina y devolverla a una base razonable lucrativa, no solamente en favor del cosechero si no en beneficio de los que trabajan en los ingenios, refinerías y plantas azucareras en general. Otra razón era porque se consideraba aconsejable eliminar la situación destructiva económica y política en Cuba que entonces existía, por la distancia de solamente noventa millas de nuestras costas y por el hecho que dicha nación constituye la clave de nuestras relaciones panamericanas, por cuya razón no era conveniente que allí existiera un estado de lucha interna. Por lo tanto, parte del método de cuotas era un programa desarrollado por la Secretaría de Estado de los Estados Unidos siguiendo la nueva política arancelaria de tratados comerciales recíprocos de la Administración, bajo el cual sería posible establecer nuevas relaciones arancelarias entre Cuba y los Estados Unidos, con las cuales Cuba podía conseguir un precio mejor para sus azúcares. Pero esto no se limitaba al azúcar. A cambio de recibir ciertos beneficios bajo el sistema de cuotas y un arancel reducido por virtud de su Tratado de Reciprocidad, Cuba accedió a rebajar sus aranceles sobre productos de los Estados Unidos importados por ella. Nos parece que una sisa sobre el azúcar en los Estados Unidos, especialmente si a la vez se aumentan las cuotas para contrarrestar el peso de dicha sisa, equivaldría a la anulación de ciertos beneficios que Cuba esperaba obtener y de hecho equivaldría a un aumento en los derechos arancelarios sobre el azúcar de Cuba. Es verdad que el azúcar estaba incluída en el antiguo impuesto de elaboración pero entonces nunca se amenazó utilizar las cuotas como una palanca para deprimir el precio del azúcar. Debido exclusivamente a estas condiciones, Cuba ha podido encaminarse bien hacia su reconstrucción política y económica y goza actualmente de tranquilidad y orden como no se ha conocido hace muchos años.

No es necesario negar que actualmente se está ganando dinero en las áreas de producción de azúcar, pero también es bien sabido que durante una década la industria azucarera pasó por un período de pérdidas aumentando constantemente y con las quiebras y administraciones judiciales a la orden del día. También es un hecho que mucho del dinero que se está ganando ahora se está utilizando para la rehabilitación y mejoras de las plantas que no se habían podido efectuar durante muchos años. Conocemos a un fabricante de azúcar de remolacha en este país, propietario de nueve fábricas, que se vió obligado a operar nada menos que una de estas fábricas durante 1932, por falta de recursos y que asimismo, esta sola fábrica no pudo operar sobre una base eficiente, porque la compañía no tenía dinero para mantenerla en buenas condiciones.

Bajo tales condiciones miles de cosecheros dejaron de sembrar remolacha porque no había nadie en su región que la podía elaborar. Por lo tanto miles de agricultores perdieron una fuente valiosa de ingresos. Hoy la misma compañía remolachera, antes mencionada, tiene cinco de sus plantas en operación y espera operar otra durante este año, rindiendo así un servicio a todos los habitantes dentro del área servida por dicha planta, pero no podrá poner en operación las tres restantes fábricas de su propiedad hasta que haya ganado suficiente dinero para la debida reparación y rehabilitación de las mismas. Hasta ahora, a pesar de los beneficios del sistema de cuotas, no se ha enriquecido suficientemente con sus utilidades para de una vez como hubiera deseado, volver a abrir todas sus fábricas. Esta misma situación era más o menos general, dependiendo en gran parte de la habilidad de la administración de las distintas compañías y de los fondos que disponían para conservar sus fábricas en buen estado. ¿Vamos a tener que matar la gallina que pone los huevos de oro?

En lo que se refiere a los refinadores, es bien sabido que debido al exceso de capacidad en relación con el consumo, ellos han tenido que trabajar con un margen ridiculamente bajo, muchas veces con pérdidas, y si han tenido utilidades ha sido debido a su buen juicio en comprar crudos en el momento y al precio oportuno y no como resultado de una diferencia justa entre el costo de los crudos y el precio de venta del refino.

Así que desde el punto de vista de todos los dueños de plantas azucareras, no vemos que los productores de azúcar en general hayan gozado de un lecho de rosa hasta el punto que ahora deban ser crucificados en la cruz de una sisa que se piensa imponer con la condición entendida que se aumentarán las cuotas hasta una cantidad mayor de las necesidades del consumo, con el solo objeto de deprimir el precio del azúcar.

En lo que se refiere el otro factor mencionado por nosotros, es obvio que la mutilación del sistema de cuotas o su completa derogación anularía mucho del bien creado por el programa del Presidente Roosevelt y además destruiría toda la obra de la Secretaría de Estado y volvería a lanzar a Cuba en el caos.

Ahora bien, no somos profetas, sobre todo cuando se trata de la cuestión de legislación proyectada, y hasta ahora es solamente el producto de la mente de una sola persona, pero sí somos de opinión que los dueños de azúcar refino no deben alarmarse porque creemos que no ganarían nada en lanzar sus existencias sobre el mercado. Es evidente, que en lo que se refiere a los azúcares crudos el sentimiento ha reflejado el pesimismo causado por las declaraciones del Secretario Wallace y que muchos tenedores están tratando de cruzar el río antes de llegar al puente. Sin embargo ,todavía no se ha cambiado el sistema de cuotas y todavía no se ha aprobado la sisa sobre el azúcar. Por lo tanto es el sentimiento, el temor y la aprensión—no los hechos—que son responsables por la actual baja en los precios. Mientras que no nos atreveríamos a predecir cuándo terminará la baja, sí nos parece llamar la atención a que no se debe uno siempre lanzarse desde una ventana en un vigésimo piso en el momento que alguien grita «¡Fuego!»

En lo que se refiere a los futuros, este mercado siempre ha sido muy delicado y sensitivo, reflejando más o menos de minuto a minuto las impresiones de todos los elementos en el negocio, es decir los que tienen azúcares que vender, los que necesitan comprar, los especuladores, etcétera. Se podía llamar el secundario del reloj azucarero. Este mercado ya ha sufrid una zurra de unos cuarenta puntos que representan liquidación de utilidades o ventas para limitar pérdidas de los que estaban al alza, ventas en descubierto por los que opinaban que el mercado iba a bajar más y ventas de protección por parte de los productores. Es muy necesario que todos los que tienen interés en azúcar vigilen este mercado con mucho cuidado, ya que puede cambiar su complexión de la noche a la mañana.

La llave del mercado está actualmente en las manos del Secretario Wallace. Lo que él diga afectará directamente al mercado. Si hubiera alguna modificación en sus puntos de vista o si se desarrollara una oposición fuerte y definitiva en contra de sus ideas indicadas, sobrevendría un cambio súbito en el sentimiento. Es bien sabido que los refinadores van a tener que comprar grandes cantidades de crudos para entrega en Abril, Mayo y meses subsiguientes. Desgraciadamente para él, el refinador tiene forzosamente que anticipar sus necesidades de materia prima y no puede esperar al último momento para hacerlo. Si en cualquier momento los refinadores se convencen que la baja ya toca a su fin, volverán al mercado como compradores de grandes cantidades de crudos, lo que seguramente efectuaría un cambio radical de opinión de una gran parte de la industria. Repetimos lo que muchas veces hemos dicho, que la oportunidad juega un papel importantísimo tanto en la compra de futuros como de crudos y fácilmente pudiera efectuar un cambio completo en el panorama de la noche a la mañana.»

EL ORO Y LA PLATA

Cotizaciones ayer en la Bolsa de la Habana:

Plata contra billete americano	98 15/16	99⅛
Oro acuñado contra billete americano	158	—

AVISO
URRUTIA Y ARANA, Fabricantes de Sombreros, en el Reparto Almendares, Avenida 9 y Calle 9, hacen saber a todas aquellas personas a quienes pueda interesar, que aun cuando la Fábrica ha sido destruída por un incendio, en la mañana del sábado día 30 de enero, han instalado sus Oficinas en el mismo lugar, por la calle Avenida Novena, donde atenderán a todo lo que se relacione con sus obligaciones.

THE BOSTON SURETY Co.
S. A.
FIANZAS INTACHABLES
Administrador General: MOISES MAESTRI
Manzana de Gómez 364-366 — Teléfono M-2517.
Garantizadas sus operaciones con Bonos de la República.

BOLSA DE LA HABANA

COTIZACIONES AL CIERRE AYER

COTIZACION OFICIAL

Bonos y Obligaciones

	Comp.	Vend.
República de Cuba:		
Speyer, 1904	104	—
Deuda Int. 1905	100	102
Cuatro y medio, 1909	97½	—
Morgan, 1914	102½	105
Morgan, cinco y medio 1953	104¾	—
O Públicas, 5 y medio 1945	59½	60⅞
Obligs Oro, 9 cupones	41	—
Obligs Oro, 7 cupones	38⅛	—
Obligs Oro, 4 cupones	39½	41
Azúcar, 5 y medio, 1940	100½	—
Rep Cuba, Morgan (Seriados) 5½% — 1937:		
I Vence 1 julio, 1936	100	—
J Vence 1 julio, 1937	100	—
Ayunt Hab 1ra Hipt	99	—
Ayunt Hab 2da Hipt	98	—
Centro Asturiano	48	—
Cervecera	60	—
Cervecera Oblig no hipt	20	—
Gas	109	—
Hav Elec (Consol)	29	—
Hav Electric, Debentures Obligs no hipt	5⅛	5¾
Edificio La Metropolitana, S A	20	—
Ladrillos	40	—
Mercados de Abasto y Consumo 1ra Hipt	60	—
Nueva Fábrica de Hielo	104½	—
Papelera Serie B	100	—
Teléfonos	94	—
Unidos	20	—

ACCIONES

	Comp.	Vend.
Banco Territorial	5	—
B Territorial (Benef)	⅛	—
Cervecera	30	—
Fec C Consolidados de Cuba, P	7¼	9
Cuba, R R	10	—
Fibras y Jarcia	30	—
Hav Elec Utilities Com, P 6 por 100	45	—
Hav Elec Utilities Com, P 5 por 100	13½	20
Hav Elec Railway Com, preferidas	1¾	—
Hav Elec Railway Com, comunes	½	1
Jarcia, P	86	—
Jarcia, C	20	—
Licorera de Cuba	7⅞	8⅛
Mercantil, La (Seguros)	70	—
Naviera, P	25	—
Naviera, C	3⅜	—
Nueva Fábrica de Hielo	175	—
Nueva Fábrica de Hielo, Beneficiarias	66	80
Pesca, P	20	—
Pesca, C	4½	15
Teléfono, P	53	58
Teléfono, C	20	—
Unidos	3½	4
Unión Oil	3	5

COTIZACION A TERMINO

Bonos y Obligaciones
Ayer, a las 3.30 p. m.
Entregas: días 15 y último de mes

	Comp.	Vend.
República de Cuba:		
Speyer, 5 por ciento	104	108
Deuda Interior	100¼	102
Speyer, 4 y medio por ciento	99	101
Morgan, 5 por 100	102¾	106
Morgan, 5 y medio por ciento	105	106
O Públicas, 1945	59½	61
Obligs Oro, 9 cupones	40	—
Obligs Oro, 7 cupones	38½	46
Obligs Oro, 4 cupones	39⅛	42
Azúcar	100	106
Julio 1936, I Morgan	100	—
Julio 1937, J Morgan	100	105
Ayuntamiento, 1a	99	110
Ayuntamiento, 2a	97	110
Centro Asturiano	48	—
Cervecera Internacional	62	80
Cervecera Internacional, Obligs no hipt	20	23⅞
Gas y Electricidad	109	—
Hav Elec Railway Co	29	31
Hav Electric Ry Comp, Obligs no hipt	5	5½
Nueva Fábrica de Hielo	104	—
Cuban Telephone Co	92	—
Unidos	9	—

ACCIONES

	Comp.	Vend.
Cervecera Internacional	30	39
F C Consolidados, P	7¾	—
Cuba Railroad, P	12½	—
H E Utilities, Prefs	45¾	46¾
H E Utilities, Pretes	13¾	17
Hav Elec Ry Co, P	2	3
Jarcia, P	93	100
Jarcia, C	20⅛	24
Licorera de Cuba	7⅞	8⅛
Naviera, P	25	29
Nueva Fábrica de Hielo	175	—
Nueva Fábrica de Hielo, Beneficiarias	68	74
Teléfonos, P	53	57
Ferrocarriles Unidos	3¼	4
Unión Oil Co	3	5

«COTIZACION LIBRE»

Bonos y Obligaciones

	Comp.	Vend.
Inter Tel Convert, 4 y medio por ciento	83	—
Inter Tel, 5 por ciento, 1955	82	—
Cuba Tel Co, 7 y medio por ciento	100	—
Cuba R R, 5 por ciento, 1952	60	—
Cuba RR, 7 y medio por ciento, 1936	62	—
Norte de Cuba, 5 medio por ciento, 1942	60	—
Manatí Sugar, 5 y medio, 1942	40¼	—
Vertientes Sugar, 7 por ciento, 1942	30	—
Central Cunagua, 6 por ciento, 1957	98	110
C Gallego, 6 por ciento, 1975	50	—
Ved Tennis, 3 por 100, 1949	7	—
Pro Arte Musical, 7 por ciento	35	75
Casino Español, 6 por ciento	54	—

ACCIONES

	Comp.	Vend.
Inter Telp and Tel	11	—
Cía Cubana de Electricidad, P, $6.00	24	32
Cuban American Sugar, preferidas	100	—
Cuban American Sugar, comunes	11	—
Cuba Company, C	2⅝	3½
Cía Litográfica, P	70	—
Auxiliar Marítima, P	5	10
Seguros La Comercial	75	—
Seguros El Comercio	111	—

(VEA más información MERCANTIL en la Pág. 24)

LA PAZ
S. A.
FABRICA DE GASEOSAS y REFRESCOS
A los efectos del cobro del Dividendo acordado en Junta Directiva y General de fechas 20 y 29 de Enero respectivamente, se pone en conocimiento de los Accionistas de esta Compañía, que pueden pasar por las Oficinas de la misma sita en las calles de Cocos y Dominguez en el Cerro, a percibir su importe, previa la presentación de los Títulos correspondientes.
LA PAZ, S. A.
Habana, 2 de Feb. de 1937.

ACCIONES DE LOS BANCOS

Cierre ayer en New York:

Guaranty Trust	378
New York Trust	159½
Chase National Bank	59½
National City Bank	54¼
Public	54
Manufacturers Trust	68¼
Corn Exchange	75¼
Chemical	77
Bankers Trust	79½
First National of N. Y.	2.575
Manhattan	38½
Hanover	148
First Nat. of Boston	59
First Boston Corp.	47
Royal Bank of Canada	224
Iriving Trust	19½

PRECIO PROMEDIO DEL AZUCAR

Precio promedio oficial en almacén alcanzado por la libra de azúcar para la plaza de la Habana, de la semana comprendida del 25 al 30 de enero de 1937, que servirá de base para graduar fletes de azúcares por ferrocarril, en cumplimiento del Decreto Ley número 907 de: 1.931345 (un centavo y novecientas treinta y un mil trescientas cuarenta y cinco millonésimas de centavo en moneda nacional).
La Habana, 3 de febrero de 1937.

LA TABACALERA COMPAÑIA DE SEGUROS S.A.
(Accidentes del Trabajo)
GARANTIA - PROTECCION - SERVICIO
Edif. Bacardí 201.21
Habana
Teléf. M-7388
Telégrafo «NICOSEGURO»

M.E.C.D. 2016

BLANCOS CONTRA PIELES ROJAS —Brillante idea—

LUCES DE LA HISTORIA

Por J. Carroll Mansfield

LAS AVENTURAS DE TOMAS GAVILAN Y EL INTREPIDO AQUILES

TITO AUDAZ Y SU ODISEA MARINA

EL CUENTO DE HOY

LOS COCOS

Cuentan de un náufrago que tras indecibles esfuerzos consiguió llegar a una playa. Una playa desierta. Lo vencían la fatiga y el susto y, quizás más aún, el hambre y la sed. Miró a lo lejos: nada más que piedras y arena, arena y piedras. Ni habitación humana, ni vestigio humano en cuanto alcanzaba la vista. El náufrago, sin fuerzas para ir en busca de socorro, se echó a llorar amargamente y a decirse que de poco le servía haberse salvado del furor de las olas si al fin en esa playa inhospitalaria le aguardaba lo mismo la muerte.

Más está muchas veces visto que nadie debe desesperar, que ni los seres irracionales se abandonan a sí mismos en los trances de mayor peligro, y que más que ellos puede esperar el hombre, cuya inteligencia gobierna el valor. Así como también está visto muchas veces que en los momentos más faltos de toda esperanza llega imprevisto auxilio, maravillosamente providencial. Por lo cual volvemos a decir que nadie debe desesperar.

Pues fué el caso que cuando este pobre hombre bajaba del cielo la mirada desolada, sintió un golpe en un pie y vió a sus plantas dos grandes cocos que una ola acababa de arrojar a la playa.

Así, a esa playa solitaria y en tan preciso instante, llegaban, quizás después de muchas semanas de ser arrastrados por las aguas, los frutos de una isla remotísima.

Superfluo es describir el asombrado contento del pobre hombre ante ese inesperado presente del mar, hasta hacia poco tan fiero con él, como también parece superfluo decir que se apresuró a romper los cocos con una piedra y a beber el líquido fresco y dulce que contenían y luego a devorar la sabrosa pulpa.

Repuso así sus fuerzas y por ende el ánimo, y muy luego, sonriendo de esperanza, emprendió el camino tierra adentro.

Por fortuna, a pocas horas de andar dió con una choza, donde lo socorrieron y luego de dejarlo descansar lo condujeron a una población. Allí obtuvo recursos —que su triste suerte de náufrago y su providencial salvación a todos conmovían— y, andando los días pudo llegar a la ciudad de donde partió perdidos los bienes, pero salva la vida.

Y fué a parar a casa de un pariente de desahogada posición y que nunca había conocido los azares de los viajes ni siquiera los caprichos de la suerte, que no suelen perdonar a los que llevan la vida más prudente y vigilada. Pero a él lo habían perdonado, y el hombre acumulaba riquezas, más satisfecho de sí que agradecido a la Providencia.

Pues fué al contar el náufrago sus aventuras y terminar de narrar el episodio de los cocos, cuando el otro le dijo:

—¡Ah imprevisor! ¡Ah mozo de poco juicio que no ves más allá de tus narices!

El pariente pobre lo miraba asombrado, y el otro, excitándose, seguía zahiriéndolo:

—Jamás pensaste en el porvenir. Perdiste y perderás siempre la ocasión de hacerte rico. No sabes seguir mi ejemplo. No quiero llamarte tonto, pero lo eres.

Y el pariente pobre parpadeaba, sin atinar siquiera con una pregunta. Más, ¿para qué preguntar, si el otro no tardó en explicarse con severo acento?

—¡Te comiste los cocos! ¡Los dos! ¿En qué pensabas? ¿No sabes que los cocos podían ser el origen y la de tu fortuna? Debiste guardarlos. Debiste traerlos y plantarlos. Con el tiempo, habrías tenido dos palmeras. Dos palmeras cargadas de frutos. Frutos que valen mucha plata. Habrías vendido un parte y habrías plantado otra parte de ellos. Tendrías con el tiempo un palmar, el mejor de la comarca. Un palmar que te daría cada año más dinero. Dinero al principio para vivir, más tarde para enriquecerte. Dígote que con esos dos cocos tenías asegurados tu porvenir y la tranquilidad de tu vejez. Perdiste tontamente la ocasión... ¡Ah, pero es inútil dar consejos a estas cabezas hueras!...

Y calló, ceñudo. Ahora bien; el hombre que daba consejos y reproches tan copiosos, enérgicos y convincentes, jamás había naufragado en una playa solitaria, jamás había sufrido hambre y sed.

J. OLIVE.

SU DESTINO hoy

Por MARY BLAKE

ACUARIO

Febrero 4

Con raras excepciones los niños que nacen hoy tienen muy buenas amistades que les duran toda la vida. Su destino indica que han de gozar de riqueza y felicidad.

Las mujeres que nacieron en esta fecha casi siempre son muy ecuánimes y discretas. También al parecer es usted muy franca y amable. En muchas ocasiones será usted favorecida por la buena suerte. Probablemente su carácter no permitirá que esté conforme haciendo vida puramente de hogar sino que le dará deseos de dedicarse a alguna carrera u oficio. Si sigue esta tendencia dará a conocer su nombre como conferencista, escritora o actriz. Con su carácter hará muy feliz a su esposo siempre que él no quiera dominarla y convertirla en una mujer a la antigua.

El hombre que nació hoy tiene que tener mucho cuidado de no aparecer egoista, aunque a veces le será difícil debido al éxito que obtendrá. Según parece tiene usted aptitud para la abogacía, la medicina, la cirugía dental, la pedagogía, el teatro—sea como actor o como dramaturgo—la alta finanza, la industria o la ingeniería.

RAREZAS del CINE

Por el Capitán Roscoe Fawcett

CONPIMIENTA

Por DIOGENES

—El «tiempo es dinero» dice el proverbio; y sin embargo son tantos los estúpidos que gastan su dinero en matar el tiempo.

—Cuando un ciudadano se ha encaramado en algún buen puest opúblico empieza a aconsejar a las gentes que no se metan en política.

—No, Ofelia, hija mía, una deuda flotante no es necesariamente una deuda liviana.

—Todos los maridos comen lo que les cocina su mujer aun cuando no les guste. Pero eso ocurre sólo en la primera semana de matrimonio.

—Siempre llega el día en que el hombre lamenta haber asistido a esa boda. La suya.

—Las muchachas que regalonean como gatitos de jóvenes casi siempre arañan como gatas ya maduras.

BREVES Y MUY BREVES

DEFINICION.—¿Cuál es el significado de la palabra «matrimonio»?

—Matrimonio no es una palabra: es una «sentencia» a muchos años y días. (The Pathfinder).

IMPERTINENCIAS.— ¿Por qué no no te crece más pelo en la cabeza, abuelito?

—Es como si yo te preguntara por qué no crece más pasto en la calzada de las calles.

—Pero yo sé la respuesta, abuelito.

—¿Cuál es?

—Porque el pasto no puede penetrar a través de la capa de concreto. . . (College Humor).

EN EL RESTAURANT.—Llámeme al dueño, mozo, yo no puedo comer esto que me están sirviendo.

—No tiene objeto que lo llame, señor; porque él tampoco se lo va a comer. (House and Garden).

EN LA ALCOBA.—El (despertando al marido):—He oído un aullido de rata; como que estuviera llorando.

Marido:—¿Y qué? Supongo que no querrás que me levante también a pasearla en mis brazos. (Judge).

PREVISION.— Inquilino: — Está tan malo el techo de esta casa que nos llueve en la cabeza. Quisiera saber hasta cuándo vamos a tener que soportar esto.

Propietario:—Y ¿cómo puedo saberlo yo? ¿Que cree Vd. que yo soy oficina de previsión del tiempo. (Ohama Herald).

PEQUEÑO ERROR.— En el avión vuela de pasajero un joven que estudia navegación todo confundido con mapas, brújulas, compases y sextantes. El aeroplano pasa por sobre la Gran Pirámide en Egipto.

—«Descúbrase», grita el aprendiz al piloto.

—¿Por qué?

—Porque según mis cálculos entramos en este momento a la Basílica de San Pedro en Roma. (Maltino).

A TIEMPO.—Mozo:—Pero ¿no le traje un menú, señor?

Parroquiano (que ha esperado largamente):— Pues si me lo trajo seguro que me lo comí. (Literary Diget).

TIERNO.—Juanito:—Lo que es este pollo, mamá, tiene que ser de incubadora.

Mamá:—¿Por qué, hijo?

Juanito:—Porque ningún pollo que tuviera madre podría ser tan duro. (Farmers).

Anúnciese en el DIARIO DE LA MARINA

CRUCIGRAMAS

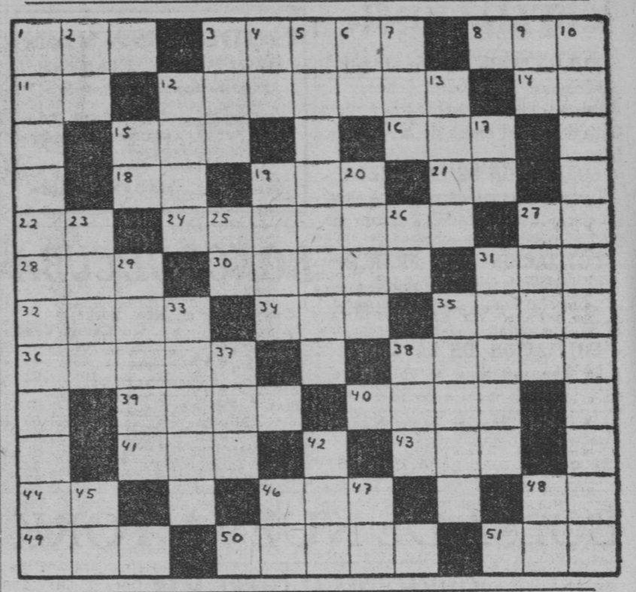

HORIZONTALES

1.—Isla del Mar Egeo, una de las Espórades.
3.—Creador del Género llamado fábula.
8.—Oxido de Calcio.
11.—Moneda de cobre de los romanos.
12.—Capa corta que usaban los griegos y romanos
14.—Contracción
15.—Desembocadura de un río en el mar
16.—De esta manera
16.—De esta manera
18.—Terminación de infinitivo
19.—Río de la América Meridional.
21.—Infusión
22.—Símbolo del galio
24.—Presidente de la República de Panamá
27.—Contracción
28.—Animal salvaje muy parecido al bisonte
30.—Amarrara
31.—Altar
32.—Epoca (pl)
34.—Terminación de diminuto.
35.—Idolo indio
36.—Terreno abundante en mineral de yeso.
38.—Nativo
39.—Mineral que atrae el hierro y otros metales
40.—Idioma hablado en el norte de Méjico.
41.—Llamada de auxilio.
43.—Pronombre
44.—Especie de flecha que usaban los antiguos turcos
46.—Isla británica del Mar de Irlanda
48.—Número romano
49.—Río de Galicia
50.—Loma de la Habana
51.—Autillo

VERTICALES

1.—Natural de Camagüey (pl)
2.—Pronombre
3.—Jefe de tribu entre los idumeos
4.—Sociedad Anónima
5.—Hueso del hombro
6.—Décimosexta letra del alfabeto griego
7.—Composición poética
9.—Río de Francia
10.—Pico volcánico de los Andes de Chile.
12.—Fundador del imperio persa
13.—Pronombre demostrativo
15.—Dios del Sol
17.—Diptongo
19.—Paño usado por los taitianos
20.—Ciudad de la provincia de Almería, a orillas del Mediterráneo.
23.—Interjección
25.—Símbolo del bario
26.—Diptongo
27.—Instrumento ofensivo o defensivo
29.—Terreno frtil en el desierto
31.—Individuo de cierta raza indígena de Filipinas
33.—Archipiélago de la Polinesia (Oceanía).
35.—De alto precio (pl)
37.—Nivel
38.—Impar
42.—Personaje representativo de una nacionalidad
45.—Interjeción
46.—Sílaba que repetida resulta un apodo familiar
47.—Negación
48.—Ello (en inglés)

A. L. G.

Solución al Crucigrama anterior

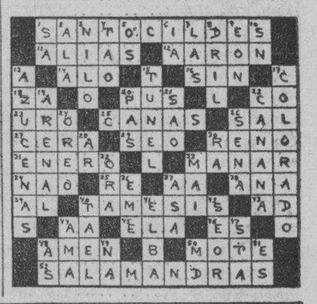

Pasatiempos

¿QUE ERROR HAY AQUI?

Si no encuentra el error, busque la solución mañana.

SOLUCION AL PROBLEMA DE AYER.— La puerta tiene sólo una bisagra.

LA CRUZ ROJA OFRECE INFORMACIONES SOBRE RESIDENTES EN ESPAÑA

El señor Francisco Sánchez Ocejo, Comandante Jefe del Servicio de Información de la Cruz Roja Nacional, nos envía una relación de personas, para las cuales se tienen en las oficinas de esa institución noticias de residentes en España. Los interesados pueden pasar por las citadas oficinas a recoger las informaciones. Las personas mencionadas son las siguientes:

Vicente Gómez de Damiana Caballero, Madrid.

Albertina R. de Suárez de Urbano Gómez y familia, Burgos.

Manuel Lomban de Isabel Lomban, Cáceres.

Antonio Rodríguez de Josefa Rodríguez, Las Casas Novas.

Amador Suárez de Abel Destar, Orense.

Prudencia Peñín de Ramón y Emilio Peñín, Zamora.

Mariano Mediavilla de Rafael y Juliana Mediavilla, Venta de Baños

Francisco Moreno de Manuel Moreno, Málaga.

María Gestosa de Antonio Gestoso Estrada.

Ignacio Rigo de Alfonsa Rigo, Valladolid.

Manuel Estrada de Manuel Galban, Zamora.

Delfina Albelda de Mauricio Albelda, Villamediana.

José Martiño de María Abilleira, Ferrol.

Mercedes Graña de Alejandro Rodríguez, Ousende, Fiolleda, Monforte.

Manuel Olmos de José Díaz, Baluz, Ayuntamiento de Incio.

Indalecio Ferreiro de Pejerto Ferreiro, Taboada.

Mariano Mediavilla de Manuela Mediavilla, Meneses de Campo.

Paulina Martí de Marcos Martín. Lagunilla, Salamanca.

Francisco Moreno de Manuel Moreno, Churriana, Málaga.

Prudencio Peñín de Avelino Bermejo, Otero de Rodas.

Josefina Verga de Francisco Verga, Ferrol.

María Varela de Benigno Varela, Lugo.

Rosa M. Du Breuil de Victòria Guardado, Madrid.

Olivia Sáenz de Manuel Ormanchea, Madrid

Felicia Sáenz de Luisa Fizmendi, Madrid.

Adorina Fernández de Ermjta Fernández, Madrid.

Manuel Suárez de Emilio García, Alcalá de Henares.

Mariano Rodríguez de Manuel Rodríguez.

Francisca Torres de Manuel Torres, Santander.

Juan Mazo de Francisco Mazo, Santander.

Antonio Díaz Milián de Dr. Alvaro Díaz, Madrid.

Luis Fernández de Ramón Alvarez, Madrid.

Mariano Sánchez de Santiago Polo, Salamanca.

Marcelina Alvarez, de Consuelo Alvarez, Zarrea.

Jesús Iraguen de Juliana Ozami, Amorebieta.

Agapita Iturralde de Eugenio Velazco y Agapita Iturralde, Bilbao.

Elvira Guerrero de Domingo Guerrero, Eilbao.

María L. Mendieta de Leopoldo Boado, Bilbao.

Paulina Gordillo de Natividad Blanch, Llodio Bilbao.

Agueda Moreno de Agustín Moreno, Valladolid.

Mariano Sologuren de Saturnino Echevarría, Gallarta, Vizcaya.

José Herrero de Severina C. Vilariño, Uriosti Ortuella.

María L. Mendieta de Leopoldo Boado, Tte de Navío, Bilbao.

Antonio Gómez de Manuel Gómez, Bilbao.

Mercedes Menéndez de Gumersindo Barrera, Bilbao.

Antonio Gómez de Manuel Gómez, Bilbao.

Mercedes Menéndez de Gumersindo Barrera, Bilbao.

María J. Mesa de Manuel Ciruelos, Balmaseda.

Jesús Martínez de Concha Veitia, Bilbao.

Evelio Rodríguez de Elisa Ruiz, Bilbao.

Daniel Nieda de Dionisia Villacorta, Presno del Río.

GACETILLA del foto-Aficionado

Crepúsculos

Fotos como ésta añaden interés a su álbum.

¿SE ha pensado alguna vez en lo mucho que favorece la Madre Naturaleza al foto-aficionado? Ella cambia constantemente la apariencia de su escenario para ofrecernos algo nuevo que retratar.

Todos los días nos prepara una puesta del sol encantadora y distinta en un fondo fascinador de lindas nubes como si nos retara a fijar con igual arte la sublime belleza del crepúsculo majestuoso.

Y ésas son las fotos que se destacan por sí solas en la colección del aficionado; las que añaden interés al álbum; las que causan admiración y el deseo de saber cómo se tomaron.

Pero no se crea que la posibilidad de una buena foto artística del crepúsculo es pan de todos los días. A bien decir, el aficionado, para tener buen éxito, deberá estar pendiente de, y esperar a que, la Madre Naturaleza proponga y disponga.

Por otro lado, uno puede imprimirle mayor interés y apariencia artística a esta clase de fotos, procurando incluir un arroyuelo como primer término o varios montecillos como fondo. Principalmente, hay que esperar hasta que entren en juego las nubes, puesto que éstas son las que realmente "hacen la foto."

Ahora bien, no podemos dar una regla fija de exposición para estas fotos, pero generalmente se puede conseguir un negativo propiamente expuesto si se ajusta el diafragma a f.16 y el obturador a 1/100 de segundo. La abertura del diafragma y la velocidad del obturador dependen de la brillantez de la luz.

Y aunque no se crea, el aficionado puede hacer bonitas vistas de una "noche de luna" de una puesta del sol. Para su mejor efecto, es preferible el crepúsculo de la tarde entre grandes nubes por las condiciones de luz favorable que existen que se prestan para dar a la foto una apariencia de "noche de luna." El sol puede aparecer oscurecido en parte o totalmente y si la luz es roja, amarilla o anaranjada, dése una exposición para instantánea con una abertura mediana.

Entonces, si se quiere dar el efecto de una "noche de luna" al negativo expuesto de ese modo, es necesario dar bastante tiempo a la copia, cosa de que todo lo oscuro salga más oscuro, y se destaquen los claros. En caso de que el aficionado no haga sus propias copias, debería explicar el efecto que quiere conseguir al copiador.

Y verá el aficionado que el placer que sentirá y el resultado que obtendrá valdrán el tiempo y esfuerzos empleados.

JUAN VAN GUILDER.

Información Télegrafica

DEL INTERIOR DE LA ISLA

(Por nuestros corresponsales a través del hilo directo del DIARIO)

PINAR DEL RIO

PIDEN PROTECCION PARA UNA INDUSTRIA

PINAR DEL RIO, febrero 3. DIARIO. Habana.—Los obreros de ambos sexos que trabajan en la fábrica de conservas «Morro Brand», de Santa Lucía piden al Gobierno la debida protección para que dicha industria llegue a alcanzar el auge necesario.

EL PRECIO DE LA GASOLINA

Los chauffeurs visitaron esta mañana la oficina provincial de Comercio, al objeto de conocer si el precio que debe regir en la gasolina en esta ciudad es igual al de la Habana, porque los expendios locales la venden a treinta centavos el galón. Se ha pedido por telégrafo informes al señor Secretario de Comercio. G. RODRIGUEZ. Corresponsal.

SE QUEMO UNA CASA DE CURAR TABACO

PINAR DEL RIO, febrero 3. DIARIO. Habana.—Un incendio destruyó una casa de curar tabaco en la finca «Aguacate», en Mantua, propiedad de Antonio Capín, quemándose ochocientos cujes y doscientos postes para cercar una caballería de tierra, destinada a pasto de ganado.

LOS ESTUDIANTES

El Comité Estudiantil de la Universidad de Pinar del Río, celebró el Día del Estudiante, con la trasmisión de una hora de radio, distribuyendo además un Manifiesto haciendo constar sus demandas y la libertad de los compañeros presos. G. RODRIGUEZ. Corresponsal.

HABANA

LESIONADO POR UN OMNIBUS

SANTIAGO DE LAS VEGAS, febrero 3. DIARIO. Habana.— Francisco Castañeda, de 72 años y vecino de la calle Dos número 15, fué asistido en la Casa de Socorros, por el doctor Raymeri, de heridas en la cabeza que le causó un ómnibus manejado por Roberto Betancourt, al patinarle el carro.

El chofer fué detenido. El hecho se estima casual.

—La máquina 14929, de la Havana Coal Co., de San Pedro 4, en La Habana, se fué contra la baranda de la casa de la calle Dos número 52, de Julián Acuña, destruyendo parte de la misma. La máquina en cuestión se dió a la fuga siendo circulada por la policía.

—Eladio Alpízar, veceino de la finca «Jesús Nazareno», en Rancho Boyeros, denunció a la policía que la menor Emilia Rabel Avalos, de 15 años, fué raptada por su novio, Esteban Alfonso vecino de Covadonga 4 y medio en Matanzas.

De todos estos hechos levantó acta el teniente de la Policía, Domingo Ferrer, dando cuenta al Juzgado.— Manuel Perera, corresponsal.

ALZA DE LA LECHE EN SANTIAGO DE LAS VEGAS

SANTIAGO DE LAS VEGAS, febrero 3. DIARIO. Habana.—Grandes protestas se han registrado en el día de hoy con motivo del alza de la leche cruda en dos y tres centavos el litro. Desde ayer se encontraban los anuncios en los distintos comercios donde se expenden; unos, la han subido de 5 y 6 centavos pomo y litro a 7 y 8, y otros de 5 y 6 a 8 y 9 centavos. Los vecinos estiman excesivo el aumento.

Esta subida ha surgido a causa de la campaña que viene librando el Jefe Local de Sanidad doctor Minsal, en beneficio del pueblo consumidor, pues ha quedado demostrado de esta manera que los lecheros venían haciendo su agosto con leche mala, y ahora, al tomarse las medidas oportunas y haber arrojado varios litros por tener agua, los lecheros determinaron subir el producto.

Es necesario que el Jefe de Sanidad ber, obligándolos a que cumplan toda continúe cumpliendo con su deber, das las exigencias sanitarias, así como que los comercios que las expenden estén en condiciones, de acuerdo con las leyes.

Hoy, mucho elemento pobre se ha quedado sin poder comprar leche debido al alza, pues no se despacha menos de media botella, que vale cuatro centavos.—Manuel Perera, corresponsal.

MATANZAS

AUMENTARON EL PRECIO A LA CARNE Y A LA LECHE

CABEZAS, febrero 3. DIARIO. Habana.— Sin justificación de ninguna índole, los carniceros de esta localidad han adoptado el acuerdo de aumentar el precio de la libra de carne. Los perjudicados desean hacer llegar a las autoridades correspondientes su más enérgica protesta por tales procedimientos. También los lecheros se han puesto de acuerdo paa aumntar el precio de la libra de carne. Los perjudicados desean hacer llegar a las autoridades correspondientes su más enérgica protesta por tales procedimientos. También los lecheros se han puesto de acuerdo para aumentar el precio de la leche sin causas que justifiquen esa alteración. Los consumidores de esos artículos ruegan a las autoridades que tomen nota de esa anormalidad y corten el abuso de que se les hace objeto. Corresponsal.

URGENTES INVESTIGACIONES

MATANZAS, febrero 3. DIARIO. Habana.—Hoy el Juzgado de Instrucción ordenó urgentes investigaciones al Juzgado Municipal de Limonar, por haber fallecido en el Hospital Civil el niño Justo Tapanes que fué hospitalizado ayer, con gravísimas quemaduras, las que sufrió, según los informes, en un incendio ocurrido en dicho pueblo, suceso que ignora el Juzgado referido. LOVIO. Corresponsal.

MAGNIFICO RECORD EN LA RECAUDACION FISCAL

PEDRO BETANCOURT, febrero 3. DIARIO. Habana.—El Distrito Fiscal de esta ha batido hoy su record en la recaudación con el ingreso de la cantidad de $23,849.82 correspondiendo al Instituto Cívico $7,650.00 Felicitamos al Administrador y empleados del Distrito.

SIN TRABAJO

A pesar de encontrarnos en la época de la zafra, en la Bolsa del Trabajo de esta localidad aparecen más de mil quinientos obreros sin trabajo. Interesan del señor Secretario del Trabajo que trate de utilizar una parte de ese gran número de desempleados en Camagüey y Oriente pues se hallan dispuestos a concurrir a cualquier parte. Circulan noticias de que en el Central «Algodones», en Camagüey, muchos extranjeros están desplazando a los cubanos y que también se está retardando el reconocimiento del Gremio fundado por ese Central.

SANTA CLARA

POR LA CUOTA DEL CENTRAL «REFORMA»

REMEDIOS, febrero 3. Director del DIARIO DE LA MARINA. Habana.— En nombre de los vecinos de esta ciudad, así como del Municipio, pido a usted interponga sus buenos oficios a fin de que sea mejorada la cuota azucarera fijada al Central «Reforma». Dicho Ingenio está situado entre esta ciudad y la villa de Caibarién y en sus labores de la zafra emplea obreros de ambos términos; pero como con la cuota asignada solo podría moler mes y medio la cortísima zafra afectará grandemente a este término. Queda respetuosamente de usted. PEDRO POBLADOR. Alcalde Municipal.

En el mismo sentido se dirige a nuestro Director la delegación local de la Asociación de Colonos de Caibarién, para que sea reparada la que ellos llaman injusticia cometida con el Central «Reforma» en el reparto de las cuotas azucareras que elabora dicho central en solo mes y medio, quedándosele por tanto sin cortar a los colonos del mismo más del cincuenta por ciento de sus cañas.

En iguales términos se ha dirigido a nuestro Director el Club Rotario de Caibarién, a fin de que anteponga sus buenos oficios para que se aumente la cuota azucarera fijada por el Instituto al referido Central «Reforma».

LA RECAUDACION DE LOS «DOS DIAS DE CARIDAD

YAGUAJAY, febrero 3. DIARIO. Habana.— Hoy se ha remitido a Santa Clara lo recaudado en los «Dos Días de Caridad», sumando hasta la fecha en todo lo que corresponde al Escuadrón 37, la cantidad de $10,791 pesos, faltando algunas cantidades las que harán llegar el total a unos once mil pesos. El capitán José L. Chiea, Jefe del citado Escuadrón está siendo muy felicitado por el éxito alcanzado. SOLER. Corresponsal.

CAMAGUEY

PROTESTA LA CAMARA DE COMERCIO

CAMAGÜEY, febrero 3. DIARIO. Habana.—La Cámara de Comercio de esta ciudad ha dirigido un escrito al coronel Batista para que atienda su protesta contra la canalización de Chicola hasta el embarcadero de Morón, por entender que esta canalización traerá desastrosas consecuencias a esta ciudad, a entidades establecidas al amparo de la Ley, la que estiman es pedida por un pequeño número de elementos que ha tomado dicha obra como un negocio. En igual sentido se ha dirigido la Cámara al Honorable señor Presidente de la República, esperando ser atendida en esta justa petición.

PIDIENDO OBREROS

La administración del central «Jaronú» se ha dirigido a la Delegación de la Secretaría del Trabajo de esta ciudad, pidiéndole quinientos obreros para las labores de la zafra y se le informó por el Delegado de la citada Secretaría que había remitido doscientos obreros, esperando completar el número solicitado rápidamente. HERNANDEZ. Corresponsal.

MUSICA Y MUSICOS

Silvia Medina, Josefina Juncadella, Gloria Vinuesa y Mercedes Camejo, en «La Danza de las Horas», que bailarán en el Teatro Nacional el próximo domingo, en la fiesta de reapertura de la Sociedad Infantil de Bellas Artes.

En Concierto del Cuarteto Clásico

Fué el sábado el concierto reglamentario del Cuarteto Clásico de la Habana que dirige el maestro José Valls, director del Conservatorio La Milagrosa.

Tuvo por marco como siempre, el salón Plata del Hotel Nacional, el cual estaba colmado de público distinguido que aplaudió con entusiasmo las obras que interpretaron los concertistas componentes de esta institución, maestros E. González Mantici, García Ortega, José Valls y Armando Molina.

El programa comenzó con el Cuarteto op 12 de Rimski-Korsakoff, de originales melodías y elegante corte. Sobresalió el primero y último tiempo, siendo ambos muy aplaudidos por el público.

El Cuarteto Español en Sol mayor, del maestro y académico Rafael Pastor, culminó en un éxito grande para su autor, obra inspirada, de sólida construcción armónica, los intérpretes a quienes está dedicada, se esmeraron notablemente en su ejecucin, conquistando aplausos sonoros para ella y muy especialmente para la Jota, que fué lo más gustado y aplaudido del concierto.

Este concierto ha sido un nuevo éxito para el Cuarteto Clásico de la Habana que dirige con entusiasmo el profesor José Valls.

El recital de Armando Palacios

Armando Palacios no era un desconocido para la Habana. Al presentarse en el Principal de la Comedia en concierto, fueron muchos los que acudieron a escucharle.

Se presentó el pianista Palacios con la Orquesta Sinfónica de la Habana dirigida por el maestro Gonzalo Roig, interpretando tres grandes conciertos, capaces, cada uno por sí solo, de poner a prueba a cualquier artista del piano.

La orquesta inició el concierto con la obertura «Egmont», de Beethoven, siguiéndole el «Concerto» del propio compositor escrito en Mi bemol, op 73 número 5, ejecutado por Armando Palacios, quien interpretó seguidamente el Bello concerto en La menor, op 16 de Grieg y el op 23 en Si bemol menor de Tschaikowsky.

Al orden seguido en la ejecución de los conciertos, corresponde asimismo el de triunfo del artista en su interpretación. En Beethoven dió la sensación de lentitud y frialdad. En Grieg hubo más calor y entusiasmo, más demostración de potencialidad pianística; mas expresión. En Tschaikowsky, Armando Palacios mostró ser su gran intérprete, con todas las características de una marcada superioridad.

El público le aplaudió desde el primer momento, pero sin duda alguna prolongó esos aplausos al final del Concierto de Tschaikowsky.

Tenemos entendido que el excelente pianista chileno, tocará el jueves, o séase mañana por la noche, en el concierto que está a cargo de la Orquesta Sinfónica en el Anfiteatro. Esperamos que seleccione para ser oído por nuestro gran público, el Concierto en Si bemol menor de Tschaikowsky.

Daisy Mendoza

Pocas veces se otorgan becas para estudios plenamente justificadas por las condiciones del aspirante. Hay que hacer una nueva excepción, Deo gratias.

Trátase de la joven soprano Daisy de Mendoza a quien el doctor Sirgo, Secretario de Educación, acaba de conceder una beca para continuar sus estudios de canto en el extranjero. Esta resolución del señor Secretario ha de ser bien acogida por cuantos conocen las dotes vocales uqe reúne la señorita Mendoaz, poseedora de una hermosa voz de soprano, de suficiente volumen para ser dedicada a la fatigosa labor operática.

En breve partirá Daisy de Mendoza rumbo a los Estados Unidos, pero antes será oída en un recital que se efectuará en uno de nuestros teatros.

Nosotros la felicitamos sinceramente y felicitamos asimismo al Secretario de Educación por su justiciera decisión.

El recital de mañana

Ya estamos en víspera de uno de los más atractivos recitales de piano que se han ofrecido en nuestra capital en estos últimos tiempos. Nos referimos al que brinda en la noche de mañana, a las nueve en el salón Plata del Hotel Nacional, la admirada artista Emma Badia, para quien la crítica ha tenido siempre los mejores elogios. Emma Badia, discípula notabilísima del gran pianista Carl Friedberg, ejecutará interesantes composiciones de Bach, Chopin, Brahms, Turina y Debussy.

Las pocas entradas disponibles están a la venta al precio de un peso. En F número 205.

El recital de Emma Badia será motivo de un nuevo triunfo para la artista.

Ballet con «El Bazar de Juguetes»

Tres actos de interesante diálogo y melodiosa música componen «El Bazar de Juguetes» la atractiva opereta para niños que inicia la reapertura de la Sociedad Infantil de Bellas Artes el próximo domingo 7 en el Teatro Nacional y en horas de la mañana. Aunado a ellos, un acto de «Divertissement» en el cual serán ejecutados, por alumnas de Fernán Flor, profesora de la S. I. B. A. los siguientes bailables:

Los Conejitos, Vals de Fuentes.

Adela Ma. Suero. Ma. Adela López Nazábal.

Un juego de Antaño, «Liebesfreud» Kreisler. Gloria Naya.

Tarantella, Heller. Ma. Manuela Maceda, Maricusa Juncadella, Grace Ullibarri, Magali Acosta, María Teresa, Labarta y Sarita Quintas.

Lagarteranas, Guerrero. Raquel y Gloria Vinuesa.

Pizzicato de «Sylvia», Delibes. Kiki Skirving Benítez.

Fado, Fuentes. Silvia Medina, Josefina Juncadella.

Coppelia, vals, Delibes. Mercedes Camejo.

Soldaditos. (Marcha de los Ulanos). Bohm. Gloria Naya, Cedalia Castaños, Ma. Manuela Maceda, Ma. Adela Suero, Adela Ma. López Nazábal, Ma. Teresa Labarta, Magali Acosta, Sarita Quintas, Grace Ullibarri Solista: Rosita Blanco Herrera.

Después de la opereta habrá también otro número bailable: «La Danza de las Horas», de Ponchileli.

Está pues colmado de atractivos el programa que para su reapertura ofrece el domingo la Sociedad Infantil de Bellas Artes.

Quedan ya pocas localidades a la venta. Mañana sábado irán a la taquilla del Teatro Nacional.

AGUA, JABON Y CEPILLO ES LO QUE PIDE SANIDAD A TODOS LOS COMERCIANTES E INDUSTRIALES

El Jefe Local de La Habana, doctor López del Valle, llama la atención al comercio para evitarle males mayores en perjuicio de sus intereses. Las bodegas en los barrios de indigentes

Periódicamente el Dr. López del Valle, Jefe Local de Sanidad de la Habana, se viene reuniendo, acompañado del Dr. Cueto Erbiti, Jefe del Negociado, con los Inspectores de Casas y Establecimientos, para instruirlos convenientemente sobre los trabajos sanitarios urgentes que ha emprendido de acuerdo con los planes y programa del Secretario del ramo, doctor Zenón Zamora.

En esas pláticas el Jefe de Sanidad de La Habana recomienda las normas de conducta y la forma práctica y eficaz para que la Sanidad sea «un hecho» y no «un expedienteo», según propia declaración, agregando que «la labor del Inspector tiene que ser práctica, rápida, efectiva. En una fonda, por ejemplo, advierte que los manteles están sucios y rotos; que los dependientes llevan bajo el brazo paños mugrientos, como a diario puede comprobarse en cientos de cafés, fondas y restaurants; que los pisos están faltos de aseo y que el establecimiento necesita una urgente limpieza, el Inspector debe reclamar la presencia del dueño o encargado y ordenarle que «a su presencia» se lleve a cabo el trabajo de limpieza y retirar los útiles y mantelería sucios o en mal estado. El Inspector no debe retirarse de la casa hasta que no se haya efectuado el trabajo de aseo del establecimiento.

«El Inspector hace el distrito» y de su buena voluntad, acción, etc, depende que se cumplan las Ordenanzas Sanitarias. En lo que respecta al aseo general, no hay que andar con papeleos y trámites dilatorios. Hay que hacer limpiar. La Habana tiene que transformarse en ese orden y ser una ciudad modelo. El Gobierno, por la Secretaría de Obras Públicas, se ocupa de la limpieza esmerada de las calles. «Ahora falta el aseo y buena presentación de los establecimientos públicos. Y a eso hay que llegar por la educación, por la persuasión. Pero si esto no es lo suficiente, estamos dispuestos a la multa primero, a la clausura después.

Y agrega el viejo sanitario:

«Los cafés, fondas, posadas, barberías, carnicerías y las fábricas de dulces van a ser objeto de inspecciones constantes y por inspectores distintos. No deben alarmarse los señores comerciantes e industriales. Por ahora sólo pedimos limpieza, buena presentación del establecimiento. Aseo de la casa y del personal. Es decir, que lo que Sanidad pide y está dispuesta a hacer cumplir por todos los medios es concordante con los propios intereses de los señores comerciantes. No hay persecución. Sólo armonizar intereses que son paralelos y que conducen al beneficio general.

Finalmente nos dice el doctor López del Valle:

«Como fácilmente puede advertirse, nuestros primeros trabajos se limitan a limpieza, aseo esmerado. Es cuestión de agua, jabón, cepillo y cuidado y esmero higiénico. Nada más barato, ni más provechoso».

Nuevo problema confronta el doctor López del Valle

En sus anteriores declaraciones el Jefe Local de Sanidad de La Habana reclama el concurso del comercio para llevar a cabo su obra de «transformación de La Habana», reclamando de él sólo tres cosas: agua, jabón y cepillo.

Ahora el viejo higienista tropieza con un nuevo problema con el que no contaba, seguramente, al confeccionar su programa de higiene de la Capital de la República. Los señores Martín Local y Francisco Rey, impuestos del censo llevado al efecto de los cientos de individuos pobres que residen en el barrio de indigentes «Las Yaguas», han solicitado licencia sanitaria para establecer en el mismo, por separado, comercio de bodega.

Hace poco el propio Secretario de Sanidad, doctor Zenón Zamora, pudo comprobar el aspecto de las llamadas bodegas en los barrios de indigentes, las cuales funcionan normalmente, como cualquiera otra en lugar céntrico de la ciudad, con la diferencia que el local lo constituye un remiendo de pedazos de tablas, yaguas por techo, etc, y la mercancía, en su inmensa mayoría, deteriorada, propia para ser arrojada al vertedero.

Y al igual que en el barrio Las Yaguas, comercios análogos existen en los denominados «Isla de Pinos» y «Cueva del Humo».

Nada se ha esuelto, hasta el momento, en relación con las licencias solicitadas; pero podemos anticipar que el doctor López del Valle ha de celebrar un cambio de impresiones con el Secretario de Sanidad, doctor Zamora, con el propósito de llegar a un acuerdo definitivo en el camino a seguir con respecto al estado en que se hallan «Isla de Pinos», «Cueva del Humo» y «Las Yaguas».

Investigan muchas denuncias sobre despojos de bienes

El Dr. Castellanos estima que los estudiantes están en un plano de cordialidad

La Secretaría de Justicia se encuentra consagrada al estudio de las distintas denuncias que se le han formulado sobre despojos de bienes del Estado a fin de disponer que se establezcan los correspondientes juicios de desahucio contra aquellos ciudadanos que indebidamente detenten esas propiedades, o cualquiera otra clase de acción judicial encaminada a recobrar las mismas para la Administración Pública.

Entre las denuncias de despojos recibidas en Justicia, figuran Cayo Grande, en Antilla, en poder de Julián Medina y otros, pescadores todos, que allí están establecidos desde hace diez años; Cayo Dionisio, Cayo Lechuza y cayo Santillana, en la misma provincia de Oriente.

Sobre el problema estudiantil

El Secretario de Justicia ha dicho a los repórters que estima que los estudiantes están en el mejor plano de armonía para solucionar el problema docente y que les había pedido le presentaran la lista de los estudiantes presos y condenados, que suman más de ciento treinta, al objeto de someter el asunto de su indulto a la consideración del Consejo de Secretarios de pasado mañana, viernes. Agregó que mientras tanto, nada puede adelantar sobre el particular. En reunión celebrada por el doctor Castellanos con el Directorio Estudiantil Universitario éste entregó a aquel la referida lista.

Queja de los tranviarios

El Sindicato de Motoristas y Conductores de la Havana Electric presentó queja al Secretario de Justicia, en la que expone que en dicha empresa funciona un Juzgado Particular a cargo del doctor Antonio García Sola, letrado de la empresa, el cual les impone multas y otras penalidades por errores que los conductores cometen al picar las transferencias en lugares que no corresponden al cruce de los tranvías. Agrega la denuncia que en muchas ocasiones, a pesar de que esos obreros son absueltos por los Jueces de esta capital, el citado doctor García Sola les impone el pago de las averías que sufren los carros, multas que ingresan en la Havana Electric, siendo cesanteados aquellos que se niegan a pagarlas.

También dicho Sindicato ha denunciado a la expresada empresa de no cumplir la Ley de Nacionalización del Trabajo ni la de Jubilaciones.

Roban libros de una casa desechando las joyas de más valor

De un barco noruego surto en bahía hurtaron objetos justipreciados en 500 pesos

El profesor Bernardino Simón Calero, vecino de Máximo Gómez 831, denunció ayer a la Policía, que de su domicilio le habían robado libros de medicina y de literatura, cuyo valor estimó en la suma de 83 pesos.

Agregó el denunciante, que los ladrones desecharon prendas de gran valor que había en su domicilio, lo que le hace suponer que sólo fueron en busca de los libros.

Robo a bordo de un vapor

El cabo M. Lago, de la Policía Marítima, se constituyó a bordo del vapor noruego «Eiwok», fondeado frente al antiguo muelle de Santa Catalina, en Regla, con motivo de haberse cometido en el mismo un robo, durante la madrugada anterior.

Los ladrones sustrajeron 150 kilos de pinturas, 708 pies de cabos, 300 pies más de cabos de cuatro pulgadas, dos encerados y 30 galones más de pinturas, todo con un valor de 500 pesos.

Todo se encontraba guardado en el pañol de proa, cuya puerta estaba cerrada por medio de un candado, el cual fué violentado por los autores del hecho, ignorándose por el momento quiénes sean.

Anuncios Clasificados de Ultima Hora

PROFESIONALES

1 ABOGADOS Y NOTARIOS

DIVORCIOS

Muy rápidos, precios económicos y plazos cómodos. Matrimonios en su domicilio. Dr. Angel Fernández, Obrapía 17.

COMPRAS

9 CASAS

SEÑORITA INSTITUTRIZ DESEA, (urgentemente antes del sábado), colocar un dinero. Bien comprando una casa clara, limpia, fresca, Habana o repartos avecindado. También haría hipoteca, módico interés, tiempo que quieran. Interesada: A-6558. Iber. (Estrictamente, de 12 a 1). Regalo preciosa parcela, (Almendares): 650 pesos.

17 MUEBLES Y PRENDAS

ORO, PLATA Y PLATINO

Compramos en prendas de todas clases: objetos de plata, bandejas, candelabros, escribanías, cajitas, juegos de café, cubiertería, fruteros, etc. No importa que estén rotos. Esmeraldas, brillantes, zafiros y rubíes finos.

CARBALLAL Y HERMANOS

San Rafael 138, entre Gervasio y Belascoaín. Teléfono: U-5144. Pagamos bien y vamos a domicilio.

VENTAS

48 CASAS

MARTINEZ Y PRIETO

HABANA

Indio, moderna, dos plantas: $7,500; Castillo, dos plantas, moderna, sala, recibidor, 4 cuartos: $7,500; Gloria, dos plantas, recién construída, sala, comedor, dos cuartos y lujoso baño: $6,000. Martínez y Prieto, O-Reilly 23: A-6951 e I-3456.

Obrapía, 3 plantas, moderna, 12 casas, buena renta: $38,000; Prado, esquina: $45,000; Corrales, moderna, dos plantas, sala, saleta, 4 cuartos: $8,500. Martínez y Prieto, O-Reilly 23: A-6951 e I-3456.

VEDADO

Calle 19, dos plantas independientes, sala, 4 cuartos, comedor, garage: $19,000, entre letras; otra, tres plantas: $20,000; Tercera, dos plantas, Martínez y Prieto, O-Reilly 23: A-6951 tas, moderna, independientes: $11,000. e I-3456.

LA SIERRA Y ALTURAS

Avenida Alturas, dos plantas, jardín, portal, sala, hall, comedor, cuarto y servicio de criados, garage y traspatio. Altos, 4 cuartos y terraza: $10,800, fabricación de primera. Martínez y Prieto, O-Reilly 23: A-6951 e I-3456.

Frente parque La Sierra, ganga, chalet de dos plantas, con jardín, portal, sala, recibidor, cuarto y servicio de criados y garage. Altos: 5 cuartos, dos baños, 300 metros fabricados: $11,300. Martínez y Prieto, O-Reilly 23: A-6951 e I-3456.

VIBORA

Moderna, San Lázaro, sala, saleta, 4 cuartos: $3,200; Dolores, sala, saleta, 3 cuartos: $2,250; Tejar: jardín, portal, sala, saleta, 5 cuartos, traspatio: $2,700. Martínez y Prieto: A-6951 e I-3456.

Estrada Palma, moderna, 400 metros: jardín, portal, sala, 4 cuartos, comedor y traspatio: $9,500; frente al parque Mendoza: portal, sala, saleta, galería, 3 cuartos, comedor y cuarto de criados: $4,500: A-6951 e I-3456.

GANGA: CERRO

$1,200 casa moderna: sala, comedor, dos cuartos, cielo raso; Zequeira: sala, saleta, 3 cuartos: $2,200; Zaragoza, antigua: $1,600; Atocha: sala, comedor, 4 cuartos: $2,200. Martínez y Prieto, O-Reilly 23: A-6951 e I-3456.

BUENA VISTA: LIQUIDO CASAS Y solares, todo baratísimo, mampostería y madera, algunas a plazos cómodos, bien situadas, próximas línea Playa, ruta 28. Llamen: FO-3119, de 1 a 5.

SE VENDE BARATISIMA, LA CASA Escobar 157. Precio: $2,000. También regalo solar 10 por 47, La Sierra, calle Diez, entre A. y Primera. Por no querer cobrar tan lejos, vendo barato, verdadero palacio, Santos Suárez: $4,300. Facilidades. Dueña: F-7161.

LO MEJOR DEL REPARTO LAWTON, regalo casita mampostería, muy fresca y fuerte como «El Morro»: $1,450, (con facilidaddes deseándola. No aparezcan corredores. Vista Alegre y Buenaventura, (Pasaje 7).

AVISO: SEÑOR OFRECIO $650.00, libre gravamen, por las dos casas mampostería, frente «Armada», (Guanabacoa). Dado apuro, ¡lléveselas! Están siempre alquiladas, rentando $20.00. Lo mismo vendo otra persona. Dueña: Habana 51, altos, Sra. Teresa.

VENDO CASA MODERNA, EN MIRAMAR, en $8,000, compuesta de sala, saleta, cuatro habitaciones, cuarto y servicio de criados, baño intercalado. No trato con corredores. Abreu: Telf. M-2783.

MIRAMAR: CHALET NUEVO SIN ESTRENAR mucho lujo, fácil pago, calle 12 entre 5a y 3a puede verse a todas horas. García U-1363 Alvarez Telf. FO-3137.

JUAN BRUNO ZAYAS Y LUIS ESTEVEZ (Santos Suárez) Chalet nuevo sin estrenar mucho lujo, fácil pago. Puede verse a todas horas. García Tel. U-1363 Alvarez FO-3137.

SE VENDE LA CASA SOLEDAD NUMERO 11, entre San Rafael y San Miguel, propia para casa de inquilinato. Puede verse de 9 a 11 a. m. y de 3 a 5 p. m. Trato directo con el interesado. Informes: Telf. FO-3186 y A-7884.

49 SOLARES

REPARTO KOHLY, SITUADO A LA salida del Puente Almendares. El Río Almendares lo separara del Vedado. Se venden solares, juntos o separados, lotes grandes y chicos. Solares parte alta, con vista al Río, a 200 pies del nivel del mar, desde $2.80. Facilidades de pagos. Trato directo, Manzana de Gómez núm. 264.

GANGA. SOLAR ZEQUEIRA 81, una cuadra Infanta, calle asfaltada, aceras nuevas, mide 7.50x40, total 300 varas en $1.200. Dueño Marrero. Aguiar 25. M-7774 U-6671.

BUENAVISTA: LIQUIDO CASAS Y solares, todo baratísimo, mampostería y madera, algunas a plazos cómodos, bien situadas, próximas línea Playa, ruta 28. Llamen: FO-3119, de 1 a 5.

AMPLIACION DE ALMENDARES, vendo dos grandes solares, línea tranvía: $1.90; otro, con dos frentes, frente planta Teléfonos: $1,000; otro, calle Once: $1.75. Llame: FO-3119, de 1 a 5.

GANGA UNICA: AVENIDA CENTRAL reparto Kohly, parcela de 12 por 47, a $3.25 vara; parcela, Calzada Columbia, 11.80 por 32: $1,000. Marrero, Aguiar 25: M-7774 y U-6671.

50 FINCAS RUSTICAS

GERARDO MAURIZ: M-7586
METROPOLITANA 538

Caimito: 5 caballerías, carretera interior asfaltada, mucha arboleda, mucha palma, preparada para cría de cochinos: $23,000; otra, próxima Carretera Central, 3 caballerías: $7,000. G. Mauriz: M-7586, La Metropolitana 538.

Cayajabos: 70 caballerías, magnífica finca para crianza y cultivos; Colón: 140 caballerías, río, buenas tierras, propia potrero, caña, frutos menores: $300.00 caballería. G. Mauriz: M-7586, La Metropolitana 538.

Bahía Honda: 70 caballerías, buena tierra, frente carretera: $28,000; cerca Punta Brava, 5 caballerías, terreno primera, gran arboleda, frente carretera: $25,000. G. Mauriz: M-7586, La Metropolitana 538.

Carretera Central, Matanzas, a 18 kilómetros Habana, 3 cuartos caballería, buena casa, arboleda: $3,000 y reconocer hipoteca moratoriada; próxima Sans Souci, media caballería: $2,700; otra: $1,300. G. Mauriz: M-7586, La Metropolitana 538.

UNA GRAN FINCA EN CARRETERA, 1 y media caballería, 16 kilómetros de La Habana, magnífica casa de mampostería, modernísima, otras casas, agua Acueducto, luz, teléfono, garages, frutales, sin intervención. Lealtad 143, altos.

VENTAS

51 ESTABLECIMIENTOS

NEGOCIO QUE VALE $25,000

Se regala en $10,00. Si usted quiere ganar $500.00 mensuales, sólo con administrario, véalo y se convencerá. Informes: San José y Belascoaín, café, Alvarez.

Bodega con $500.00 contado y $300.00 a pagar como usted quiera, moderna, libre de deudas, a una cuadra de Belascoaín. Informes: San José y Belascoaín, café. Alvarez.

Café y fonda, en $1,000, a una cuadra de San Lázaro. No paga alquiler. Se garantizan $45.00 de venta. Infomes: San José y Belascoaín, café. Alvarez.

53 AUTOMOVILES Y ACCESORIOS

FAETON FORD 1930, PROPIO para alquiler, buenas gomas, pintura y mecánica. Puede verlo, en Belascoaín 171. Pregunte por Galán.

SEDAN DE DOS PUERTAS 1930, en magníficas condiciones de pintura, gomas y mecánica. Precio de ganga. Puede verlo en Belascoaín 171. Pregunte por Galán.

FORD SEDAN 1935, DE LUJO, muy buenas gomas y mecánica. Precio regalado. Véalo en Belascoaín 171. Pregunte por Galán.

AUTOS DE USO

Sin dinero, sólo con su carro como pago inicial y el resto con facilidades, puede adquirir un carro de uso, mejor. Depósito: Subirana 60, Metropolitan Auto Co.

CAMIONES MACK

En muy buenas condiciones y baratos, así como piezas para los mismos. Subirana número 60.

SE VENDE EN 500 PESOS, UN HISPANO Suiza, completamente nuevo, cerrado y de mucho lujo. Puede verse en Paseo número 259, entre 25 y 27.

AUTOMOVILES USADOS

Chrysler 1936, 4 puertas, radio y baúl.
Pontiac 1936, 4 puertas, radio baúl, 6 cilindros.
Ford 1936, 4 puertas, baúl, gomas blancas.
Chevrolet 1935, 4 puertas, (varios).
Buick 1934, 4 puertas.
Lincoln Zephyr 1936, radio.

Cuña Chevrolet 1930	$150.00
Coupé Chevrolet 1930 . . .	100.00
Nash Sedán 1928, 2 puertas .	80.00
Pontiac 1928, 4 puertas . .	80.00

Y muchos más que liquidamos a como quiera. Tomamos carros usados como parte de pago.

Marina 64, esq. a Vapor, (frente al Torreón).

56 MUEBLES Y PRENDAS

"LA NACIONAL"

Dinero por joyas y muebles

COMPRA Y VENTA

MUEBLES PARA OFICINA

Distribuidores de los muebles de acero "Steel-Age"

EQUIPAJES, BAULES Y MALETAS

Surtido completo

Registradoras "NATIONAL" con garantía mecánica

"LA NACIONAL"

Villegas 93, entre Teniente Rey y Amargura: A-9915

VIDRIERAS

M-9136

COMPRA Y VENTA

Muebles para oficinas, máquinas escribir y coser, radio de onda corta

BAULES Y MALETAS

contadoras, molinos cafés

CAFES Y FONDAS

Barberías, cajas hierro, armatostes, divisiones y mamparas.

Compro casas completas, hoteles, refrigeración

OBJETOS DE ARTE

Gabinete médico, mesas operaciones, sillón inválido. Tenemos gran surtido.

Visítenos.

Salud 11: M-9136

SE VENDE UNA LINDA LAMPARA de Bacarat, con corriente luces; regio comedor; dormitorio de caoba, de tres cuerpos; y un living, tallado. Calle Ocho entre Tercera y Quinta, Vedado.

Estos preciosos modelos con máquinas garantizadas, pueden ser solicitados desde cualquier parte de la Isla, mandando 20 centavos más para franqueo, a la joyería y óptica Versalles, Prado 109. Telf. A-6613, Lorenzo del Toro.

PARA LAS DAMAS

70 INTERES PARA LAS DAMAS

MADAME GEORGETTE

CORSETERA DE PARIS

Esperando los nuevos modelos para Verano, liquida todos los modelos de Fajas, Corses, Sostenedores, Trajecitos, etc. Trocadero 7. Teléfono M-3951.

PARA LAS DAMAS

70 INTERES PARA LAS DAMAS

VELLOS

Extirpación definitiva de los vellos de la cara, muslos, piernas, etc. Tratamiento garantizado. Sra. Alexander, calle Tercera número 381, entre Dos y Cuatro, Vedado.

ALQUILERES

82 APARTAMENTOS

SE ALQUILA APARTAMENTO, ANIMAS 93, altos, entre Galiano y San Nicolás, a matrimonio solo o dos personas mayores, honorables. Se exigen referencias. Casa de familia.

83 DEPARTAMENTOS

SE ALQUILA UN DEPARTAMENTO propio para oficina con un gran armario con ventilación por el patio y zaguán. Acabado de pintar a la moderna. Lamparilla 74 esquina a Villegas.

84 HABITACIONES

SE OFRECE ESPAÑOLA DE MEDIANA edad para habitaciones, acostumbrada a servicio fino, magníficas recomendaciones, en la misma una cocinera para poca familia. Teléfono F-6244.

87 HABANA

LOMA DE LA UNIVERSIDAD: $42.00, San Lázaro 502, entre L. y M., cinco cuartos, sala, saleta, baño completo y demás comodidades. Informes: librería Albela: U-5783.

SE ALQUILAN CASAS DE TODOS precios y capacidades. Llevamos el record de casas desalquiladas. Pídanos informes: M-2783. Bureau de Informaciones de Casas Desalquiladas, Aguila 247, altos, esquina a Corrales: M-2783.

SE ALQUILA LA FRESCA Y VENTILADA casa San Miguel 300, bajos, entre Basarrate y Mazón, compuesta de sala, recibidor, tres cuartos, baño y servicio de criados. Informan: intercalado, comedor al fondo, cuarteléfono M-9227.

ALQUILO MODERNOS BAJOS OMOA 37 una cuadra Tejas, sala, comedor, 3 cuartos, baño intercalado, cocina, $25. Informes Encargado Pasaje. Dueño: Navarro Cerro 510.

SE ALQUILA: DESAGUE NUMERO 73, altos, compuesta de sala, saleta, comedor, tres habitaciones, baño completo y cocina, agua siempre abundante. Llaves: Desagüe 55, esquina a Oquendo. Informan: Malecón 330, bajos. Telf. U-1677.

88 VEDADO

23 ESQUINA A DOS, HERMOSOS altos, a la brisa: 4 cuartos, sala, comedor, saleta, hall, baño moderno, garage y cuarto de criados, 3 terrazas, acabado de pintar. Llave en los bajos. Telf. F-3199.

90 MARIANAO Y SUS REPARTOS

ALTURAS DE ALMENDARES

Alquílase lujosa residencia, dos plantas, 4 habitaciones familia, Avenida Alturas entre Avenidas de La Paz y Central. Puede verse, de 2 a 5 p. m. Informan: FO-3379.

COLUMBIA, MODERNA CASA CALZADA de Los Oficiales esquina calle E. Jardines 2 portales, sala, comedor, Pantry, cocina, 5 habitaciones 2 baños, garage. Agua abundante. Magnífica comunicación. F-3750. Precio $65.00.

91 J. DEL MONTE Y LA VIBORA

ALQUILO CASITA INTERIOR: SALA, comedor, cuarto, cocina, comedor, lavadero y patio: $10.00. Vista Alegre 41, entre Lawton y Armas, Víbora.

92 SANTOS SUAREZ Y MENDOZA

SAN BERNARDINO 24, ENTRE DURREGE y Serrano, una casa moderna: $18.00. Llaves en los altos.

98 ALQUILERES VARIOS

FAMILIA TRES MAYORES ALQUILA la parte de casa a matrimonio decente sin niños o señoras respetables, únicos inquilinos. Necesario referencias. Empedrado 43, bajos.

SE SOLICITAN

99 SOLICITUD DE ALQUILERES

FOR A LADY FURLNISHED ROOM with all service inprived home suitt nei ghbounhood. Home privileges. 28 entre 25 y 27 Vedado. Reparto Kohly Telephone F-6774.

103 CRIADAS Y CRIADOS

SE SOLICITA CRIADA ESPAÑOLA que sepa servir mesa y algo de costura. Si no tiene buenas referencias no se presente. Sueldo: 15 pesos y uniforme. De 8 a 11 a.m. Línea 134, esquina a 12, Vedado. Sra. de López.

SOLICITO CRIADA DE MANO Y COMEDOR. Mediana edad 21 No. 374, Vedado.

SE SOLICITA UNA CRIADA DE MANO con referencias, $12.00. D-Strampes entre Milagros y Libertad. Villa Alegre.

MATRIMONIO SOLO NECESITA UNA criada para cocinar y limpiar. Ha de saber cocinar bien y dormir en la colocación, mayor de 30 años. Calle 21 entre B. y C., edificio Tavel, departamento 50, Vedado.

104 COCINERAS Y COCINEROS

SE SOLICITA UNA JOVEN PARA cocinar y limpiar a un matrimonio. Que duerma en la colocación y tenga referencias. Animas número 133, altos, entre Gervasio y Escobar.

SE SOLICITA EXPERTA COCINERA y repostera. Ha de ser persona seria y tener referencias. Sueldo: $20, 7 esquina a 9, La Sierra.

SE SOLICITA UNA BUENA COCINERA con recomendaciones, tiene ayudar un poco en la limpieza. Sueldo 12 pesos, no se pagan viajes. B esquina a 25, bajos, Villa Berta,

SOLICITO MUCHACHA BLANCA PARA cocinar y limpiar a matrimonio solo. Se piden referencias. Tratar de 9 en adelante. Calle 8 número 58 entre 21 y 23, (bajos) Vedado.

SE SOLICITA UNA BUENA COCINERA que duerma en la colocación. Si no es práctica en el oficio no se presente. Campanario 70, (altos).

SE SOLICITA UN COCINERO REPOSTERO de color con buenas recomendaciones. Línea 126 bajos, esquina a 10.

SE SOLICITA UNA COCINERA, EN Consulado 60, bajos. Sueldo: 10 pesos.

105 MANEJADORAS

NECESITO MANEJADORA PARA NIÑO cuatro años, debe ser cubana, tener experiencia, ser persona seria, dedicada a su trabajo y tener buenas recomendaciones. Sin estas cualidades no se presente. Oportunidad de trabajo permanente si reune condiciones. Calle F 127 Vedado.

114 AGENTES VENDEDORES

SE SOLICITAN AGENTES RELACIONADOS en el comercio de esta ciudad y en el interior. Consultoría Central, Manzana de Gómez 251. Telf. M-7499.

SE SOLICITAN

115 OFICINISTAS

SOLICITAMOS TAQUIGRAFO (SEÑOR o señorita) en inglés y español, con experiencia y referencias para trabajo permanente en oficina americana. Diríjase por escrito, dando detalles y pretensiones, a Mr. L. Hugh, Apartado 21, Habana.

SE OFRECEN

118 CRIADAS Y CRIADOS

SE DESEA COLOCAR UNA JOVEN española, para criada de mano, o criada de cuartos. Sabe zurcir. Tiene buenas referencias. Telf. M-3596.

SE DESEA COLOCAR UNA JOVEN española, para criada de mano. Tiene referencias. Informan: Telf. M-1164

SE OFRECE MUCHACHA ESPAÑOLA de criada de manos o de cuarto, sabe servir mesa, tiene referencias, no menos de 15 pesos. Teléfono: M-4194.

SE OFRECE EXCELENTE CRIADA de mano española fina (29), buena presencia, sabe coser, o para comedor. Referencias de tres años con el Ministro Inglés, 2 y medio años con la Embajada de España y 4 años con Mr. Simpson. M-7730.

SE OFRECE UNA MUCHACHA PARA cuartos o comedor. Sabe coser y tiene referencias. Informan F-4874, de 10 a 12 y de 2 a 4.

SE DESEA COLOCAR UNA MUCHACHA española de criada de mano o de cuartos o de manejadora, tiene buenas referencias, no se coloca menos de 18 pesos. Teléfono F-6771. No le importa salir para los repartos.

SE DESEA COLOCAR UNA ESPAÑOLA para matrimonio solo, para limpiar y cocinar, sabe cumplir con su obligación, lleva tiempo en el país es formal. Teléfono FO-9252.

SE DESEA COLOCAR UN JOVEN japonés, para criado de mano. Es honrado, sabe cumplir bien con su trabajo y sin pretensiones. Tiene buenas recomendaciones. Telf. A-6931.

SE OFRECE UNA JOVEN ESPAÑOLA, para criada de cuartos o de comedor. Tiene referencias. Sra. Rodríguez: I-3552.

SE DESEA COLOCAR UNA JOVEN española, para criada de mano o de cuartos. Es persona seria y cumplidora. Tiene buenas referencias. Informan: Telf. I-6858.

SE DESEA COLOCAR UNA MUCHACHA española, de criada de mano o de cuartos. Es trabajadora y formal. Telf. U-9798.

SE DESEA COLOCAR UN JOVEN mestizo, de 18 años, para finca o casa quinta. Sabe cumplir con sus obligaciones. Llame. Telf. F-6254.

SE DESEA COLOCAR UNA MUCHACHA española, para criada de mano o de cuartos. Tiene referencias. Telf. F-6236.

SE DESEA COLOCAR UNA JOVEN española, para el servicio de un matrimonio solo, o para criada de mano. Tiene referencias. Telf. F-7024

SE OFRECE UNA CRIADA DE MANO, española. Sabe servir la mesa. Tiene buenas referencias. No se coloca menos de 15 pesos. Telf. M-2090.

SE OFRECE UNA JOVEN CUBANA para criada de mano o manejadora prefiere el Vedado. Tiene buenas referencias y no duerme en la colocación: FO-1077.

SE OFRECE UNA SEÑORA DE 35 años, española, cumplidora, para criada de mano o de cuartos. Sabe zurcir y tiene referencias: FO-1077.

SE OFRECE UNA JOVEN ESPAÑOLA, para todos los quehaceres de matrimonio solo o corta familia. Tiene referencias. No se coloca menos de $20.00. Telf. F-3448.

119 COCINERAS Y COCINEROS

SE DESEA COLOCAR EN CASA particular, un buen cocinero y repostero, joven, chino, muy limpio. Cocina criolla, española y francesa. Tiene referencias y sabe cumplir con su obligación. Informan: Telf. M-9164.

SE DESEA COLOCAR UNA MUCHACHA española, para cocinar. Sabe toda clase de cocina y repostería. Es formal y desea casa de moralidad. Tiene buenas referencias y sale a las afueras. Informan: 23 y 8. Telf. F-3262.

SE DESEA COLOCAR UNA ESPAÑOLA, para cocinar y limpiar a corta familia. Es trabajadora y formal. Gana buen sueldo: M-2183.

SE OFRECE JOVEN DEL PAIS PARA cocinar corta familia o servir a matrimonio solo. Teléfono F-3265.

SE COLOCA ESPAÑOLA DE MEDIANA edad, cocinera, sabe su obligación según la familia ayuda en otros quehaceres, no va a los repartos Informan Telf. A-6309.

SE DESEA COLOCAR UNA ESPAÑOLA de cocinera, tiene referencias. Teloéfono F-3254.

SEÑORA MEDIANA EDAD DESEA colocarse, sabe repostería, se coloca para cocinera y limpieza, siendo corta familia, sueldo $15.00, igual duerme fuera que en la colocación, sabe de lavandera. M-1149. Tiene referencias.

SE DESEA COLOCAR EN CASA particular, un cocinero y repostero, joven, español, sin pretensiones. Entiende toda clase de cocina, dulces y helados. Ha estado cuatro años en casa del Dr. Claudio Mendoza y tres años con el Sr. Andrés Pereira, Informes: Amistad 120. Telf. A-0515.

SE OFRECE UNA COCINERA DE color, para un matrimonio o corta familia. Sabe cocinar al estilo del país y de todo. Sueldo: $15.00. Telf. M-1913.

SE DESEA COLOCAR UNA COCINERA y repostera, inglesa. Sabe cocinar a la criolla y americana. Informan: Basarrate número 16, entre Valle y Zapata. Telf. U-6851.

SE DESEA COLOCAR UNA ESPAÑOLA, para cocinar y ayudar a la limpieza. Es trabajadora, limpia y duerme en la colocación. Telf. M-8583.

SE OFRECE BUENA COCINERA, blanca, del país, de mediana edad, para cocinar sólo. Tiene referencias y no duerme en la colocación. No se coloca menos de 15 pesos: FO-7902.

121 CRIANDERAS

SE DESEA COLOCAR UNA SEÑORA española de criandera. Informan: en el Reparto Los Pinos. Fernández de Castro y Naranjito.

124 LAVANDERAS-LAVANDEROS

SE DESEA COLOCAR UNA JOVEN española de lavandera, lava y plancha ropa fina, lava a máquina y lava driles de color. No le importa por días. Tiene buenas referencias. Teléfono I-6014.

125 CHAUFFEURS

SE DESEA COLOCAR UN BUEN chofer, experto en toda clase de máquinas y mecánica, sin pretensiones. Tiene referencias de buenas casas. Telf. M-1959.

SE DESEA COLOCAR UN CHAUFFEUR español 16 años de práctica, siempre particular tiene recomendaciones. M-4744.

M.E.C.D. 2016

MAS INFORMACION MERCANTIL

TOMA POSESION LA NUEVA JUNTA DE DETALLISTAS

Esta noche tendrá efecto el acto en el edificio que la sociedad tiene en Chacón

Esta noche tomarán posesión los nuevos miembros de la Directiva de la «Asociación de Detallistas de Víveres Unidos de la Habana», en el salón de sesiones del edificio que en Chacón 25 tiene dicha corporación.

A este acto han sido invitados todos los asociados, así como comerciantes e industriales relacionados con los elementos minoristas, y las sociedades hermanas.

Antes de dar posesión a la nueva Directiva, será descubierto el retrato del señor Francisco Moscoso, ex presidente de la institución, y entregados los títulos de Presidente de Honor al mencionado señor Moscoso, y de Secretarios de Honor a los señores José Pérez Fernández y Francisco González Alvarez.

Tras la toma de posesión, serán obsequiados los concurrentes por el Presidente de la Asociación, señor Busto, quien nos ruega recordemos a los señores invitados que el acto está señalado para las nueve.

TABACO

El factor exterior, especialmente la demanda para satisfacer necesidades de los fabricantes del Norte, no ha desaparecido sino que se ha acentuado, según vimos ayer con los datos oficiales del consumo de torcido en los Estados Unidos.

Ese aumento fué el factor que determinó la absorción de las existencias viejas de tripas de Remedios y Vuelta Abajo; de las limpias que rindió la última cosecha de Las Villas, y de la mayor parte de las tripas para fábrica de la producción de Vuelta Abajo del mismo año pasado.

Como ese factor persiste, cabe pensar que la poca o insignificante actividad de estos días, ha de trocarse en otro movimiento que acabe con las existencias disponibles.

Las últimas operaciones que conocemos diríase anuncio de ese movimiento. Acaso éste no sea lo violento que fué el registrado en los últimos seis meses; pero sin duda—salvo factores imprevistos—que determinará el pase a segundas y terceras manos de lo aprovechable que aún no se ha vendido.

Noventa y cuatro tercios de quintas de Remedios fueron adquiridos por una firma que ha de destinarlos a la América del Sur.

Manuel Lozano compró dos pequeños lotes más de tripas limpias de Vuelta Abajo, para el mismo fabricante de Tampa que dijimos el domingo.

Los Sucesores de Parra compraron sesenta tercios, también de tripas de igual procedencia.

Y los fabricantes de cigarrillos siguen haciendo acopios de clases bajas para su manufactura.

Trinidad y Hermano registraron ciento dieciséis tercios más de manchados, de la última cosecha de Remedios; Villamil y Santalla compraron cincuenta tercios de colas, y otros fabricantes se disponen a hacer nuevos acopios.

LAS ENTRADAS DE RAMA

Por los ferrocarriles no hubo ayer entradas de tercios ni pacas. En camiones recibieron 150 tercios desde Ovas los señores Calixto López y Compañía.

NOTAS DE LOS CAMPOS

Respecto al proceso de la cosecha no recibimos nuevas noticias. La realidad sigue igual en Partido, Remedios y Vuelta Abajo. Sólo se nos anuncia que por San Juan y Martínez y San Luis de Pinar del Río, recorren en estos días aquellas vegas varios compradores de fabricantes de esta capital.

VALORES

La única actividad ayer en el mercado local de valores fué en bonos de la Deuda Interior, de Morgan y otros pocos, amén de algunas acciones. Operaciones en privado, pues en la pizarra de la Bolsa de la Habana no se registró ninguna.

El bono de Obras Públicas y las Obligaciones Oro del Tesoro actuaron con tono sostenido.

Bien impresionados estuvieron los siguientes valores: el bono del Centro Asturiano; las Obligaciones Irredimibles de los Unidos; el bono y las Obligaciones de la Cervecera, y el bono y los debentures de la Havana Electric Railway.

Las Obligaciones Hipotecarias del Ayuntamiento de la Habana actuaron firmes. Con este mismo tono de firmeza se mantuvieron desde la apertura hasta el cierre los bonos de Morgan, Speyer, Deuda Interior, Mercado Unico, Cuban Telephone, Papelera Cubana y Gas y Electricidad.

Firmes también estuvieron las acciones preferidas de la Jarcia de Matanzas, Cuban Telephone, Naviera y Utilities del seis. Sostenidas las de la Cervecera, Unidos, Jarcia comunes y las fundadoras y beneficiarias de la Nueva Fábrica de Hielo. Las de los Consolidados, Unión Oil Cuba Railroad, actuaron pesadas.

De la Cotización Libre que se efectúa en la Bolsa, denotaron firmeza los bonos de la International Telephone del cuatro y medio y cinco; los del Centro Gallego; los del Casino Español, y los del Central Cunagua. Los otros valores de esta Cotización, sólo actuaron con tono sostenido.

GANADO

LOS PRECIOS EN PIE

Precios que pagan compradores, entregado el ganado en esta capital.

	Ctvs. Libra
Vacuno, de 3¼ a	3½
Cerda, de 7 a	9
Lanar, de 3 a	3½

LOS PRECIOS DE LA CARNE

En los mataderos de esta capital rigen los siguientes precios:

	Ctvs. Kilo
Vacuno, de 11 a	12
Cerda, de 28 a	30
Lanar, de 15 a	25

MATADERO DE LUYANO

Se sacrificaron ayer en el Matadero de Luyanó:

	Cabezas
Vacuno	100
Cerdos	33
Carneros	20

MATADERO INDUSTRIAL

Se sacrificaron ayer en el Matadero Industrial:

	Cabezas
Vacuno	179
Cerdos	50
Carneros	20

CARROS ENTRADOS

Ninguno.

CAMBIOS EN NEW YORK

Cierre ayer en New York:

Libras esterlinas	4.90⅛
Francos	4.66¼
Pesetas	7½

CRONICA CATOLICA

ACTOS CATOLICOS QUE SE ANUNCIAN PARA MAÑANA EN LAS DIVERSAS IGLESIAS

En la Iglesia de la Merced

A las 8 a.m. el ejercicio de los Primeros Viernes, con misa cantada. Después de la misa, exposición, ejercicio, bendición y reserva.

A las 8:30 misa rezada, Santo Rosario y ejercicio de la Novena a Ntra. Sra. de Lourdes. A las 5:30 de la tarde, exposición del Santísimo, Rosario y novena.

En la Iglesia del Cristo

A las 8 de la mañana, comunión reparadora, misa y el correspondiente ejercicio del Primer Viernes de mes.

A las 5 de la tarde, solemne Hora Santa, bendición y reserva.

Celebra estos solemnes cultos, el Apostolado de la Oración del Templo del Santo Cristo del Buen Viaje de los Padres Agustinos de la Habana.

En la Iglesia de San Francisco

A las 7:30 misa de Comunión general para los «Verdaderos Amigos del Corazón de Jesús» y para los devotos del Nazareno por dar comienzo en este viernes, los «Siete Viernes» en conmemoración de las «Siete Palabras» del Señor en la Cruz.

A las 8 a.m. misa cantada de ministros.

Al final se hará el devoto ejercicio de las «Siete Palabras», dándose a continuación a besar la Reliquia del «Lignun Crucis».

A las 9 de la mañana, exposición del Santísimo en el altar mayor y misa solemne de Ministros en el altar del Corazón de Jesús, sermón, ejercicio de los Primeros Viernes, bendición, reserva y procesión por las naves del templo con la imagen del Corazón de Jesús.

A las 5 d ela tarde, Corona Dolorosa, ejercicio de las «Siete Palabras», plática doctrinal y Via-Crucis cantado.

Los cultos de este viernes en honor de Jesús Nazareno, son a intención de la señora Amelia Currás de Bueno.

En la Catedral

A las 8 a.m. misa, comunión, exposición ejercicio de los Primeros Viernes.

En la Iglesia del Santo Angel

A las 8 a.m. el Apostolado de la Oración de la Iglesia del Santo Agel, celebra misa cantada. Después de la misa exposición, ejercicio de los Primeros viernes, bendición y reserva.

Misa de Alma

El señor Remigio C. Mira Director de la revista, «El Amor de los Amores», nos dice:

«El viernes 5 de febrero, con motivo de cumplirse el primer aniversario del fallecimiento de mi querida hermana Rosa, en Religión, Sor María de la Santísima Trinidad, religiosa Adoratriz de la Preciosa Sangre. Las Religiosas de dicho Instituto le ofrecerán misa cantada, a las 7:30 de la mañana en su capilla de la Calzada del Cerro 579 casi esquina a Carvajal.

La Superior del Monasterio de la Preciosa Sangre, tiene el gusto de invitar a todas las personas de su amistad.

Yo hago igual ruego».

En la Iglesia de San Nicolás de Bari

A las 7:30 de la mañana, Santo Rosario y ejercicio de los Primeros viernes.

A las 8, celebra la Congregación del Santo Cristo de Limpias, la función mensual reglamentaria con misa cantada, plática y ejercicio.

El Director Padre Juan Lobato Farruqia, suplica la asistencia a los congregantes y a sus fieles devotos.

Iglesia de Jesús, María y José

A las 7:30 a.m. misa de comunión reparadora y ejercicio de los Primeros Viernes, bendición y reserva.

A las 9 a.m. misa cantada a Jesús Nazareno. Después de la misa exposición, ejercicio a Jesús Nazareno, bendición y reserva.

En la Iglesia de Reina

A las siete a.m. misa de Comunión general. A las 8 a.m. misa cantada y explicación de la Intención del mes de febrero.

A las 9 de la mañana dan comienzo los siete viernes a Jesús Crucificado en conmemoración de las Siete Palabras que en la Cruz, pronunció Nuestro Divino Salvador con el siguiente programa: misa cantada, sermón, bendición del Santísimo y adoración del «Lignum Crucis».

Después de estos cultos, exposición del Santísimo Sacramento, según la piadosa costumbre del Primer Viernes.

A las 5 de la tarde, junta de socios, a la que todos deben asistir con sus insignias bendición y reserva.

En la Iglesia de la Caridad

A las 9 a.m. misa y solemne ejercicio de los Primeros Viernes de mes con la bendición del Santísimo Sacramento.

En la Iglesia de Monserrate

A las 9 a.m. misa cantada y ejercicio del Primer viernes.

En breve será inaugurado el altar del Sagrado Corazón de Jesús, que costeó la distinguida y piadosa dama señora América Wilson viuda de Centellas a la memoria de su finado esposo.

En la Iglesia del Carmen

A las 8 a.m. los solemnes cultos de los Primeros Viernes al Sagrado Corazón de Jesús. A las 9 a.m. los Viernes de Jesús Nazareno con misa cantada, plática, ejercicio y procesión.

A las 5 de la tarde, Hora Santa.

En la Iglesia Parroquial del Vedado

Misas y comunión hasta las 9 de la mañana.

La de 9 cantada dándose al final la bendición con el Santísimo Sacramento.

A las 5 de la tarde. el retiro de los Primeros Viernes por el Apostolado parroquial de la Oración.

Iglesia parroquial de los Quemados de Marianao.

Misa armonizada a las 7:30 a.m.

A las 8 a.m. exposición del Santísimo, Letanías al Sagrado Corazón, bendición y reserva.

A las 8:30 misa rezada.

En la Capilla de Marianao, misa a las siete y exposición menor.

El Jubileo Circular

En la Iglesia de las Madres Ursulinas, el Jubileo Circular.

La exposición. después de la última misa que se celebre en esta iglesia.

La reserva a las 5 de la tarde.

En la Ermita de Arroyo Arenas

A las 8:30 misa de comunión. A las 9:30 misa cantada. Después de la misa, exposición de Su Divina Majestad, ejercicio en honor de Jesús Nazareno, bendición y reserva.

A las 5 de la tarde, canto del Stabat Mater, Via-Crucis, Hora Santa, bendición y reserva.

El próximo martes, la venerada imagen de Jesús Nazareno del Rescate de Arroyo Arenas, será trasladada para la Parroquia del Cano, donde permanecerá hasta el domingo de Resurrección, que será nuevamente transportada a su Ermita.

En la Capilla de Cristo Pobre

A las 4:30 de la tarde, Santas Misiones en la Capilla de Cristo Pobre.

Se invita a los fieles y se ruega la asistencia a los congregantes.

En la Capilla de los Padres Paules de Santos Suárez y Paz.

A las 7:30 de la mañana, misa de Comunión para la Guardia de Honor del Corazón de Jesús de la Capilla de los Padres Paules de Santos Suárez y Paz.

En la Capilla de los P. P. Pasionistas

La Guardia de Honor del Corazón de Jesús de la Capilla de los Padres Pasionistas, celebra la función mensual con el siguiente programa: A las siete, misa de comunión y plática.

A las 5:30 de la tarde, la exposición, Santo Rosario con Misterios cantados, Hora, bendición y reserva.

MERCADO DE PIELES

Cierre ayer en New York:

Marzo	14.92
Junio	15.26
Septiembre	15.51
Diciembre	15.74

MERCADO DE ALGODON

Cierre ayer en New York:

Marzo	12.80
Mayo	12.62
Julio	12.43
Octubre	11.87
Diciembre	11.83
Enero	11.82

MERCADO DE GOMA

Cierre ayer en New York:

Marzo	
Mayo	21.11
Julio	21.06

FESTEJOS MUY BRILLANTES SE CELEBRARON EN EL COLEGIO DE BELEN COMO HOMENAJE AL RECTOR DEL MISMO, P. FRANCIA, CON MOTIVO DE SU ONOMASTICO

En el día de ayer, el Colegio de Belén, dedicó brillantísimos festejos, a su Rector, el R. P. Ignacio Francia, con el plausible motivo de celebrar sus días.

El programa de los festejos confeccionados por Profesores y alumnos empezó a cumplirse con respeto a los alumnos internos, a las siete de la mañana, en que abandonaron sus lechos al alegre son de sonora Diana que ejecutaba una improvisada charanga.

Todo es bullicio a esta hora en que llegamos al Colegio.

A las siete y cuatro salen las veloces guaguas del Colegio manejadas por expertos dríveres y tripulada por un Hermano Coadjutor, las cuales retornan repletas de alumnos medios pupilos y externos.

Pronto están reunidos los 600 alumnos del Colegio, comandados por los respectivos Prefectos:

El R. P. Victoriano S. J., Prefecto de los alumnos de las Clases Superiores y Segunda Enseñanza.

El Padre Félix Feliz, de los Grados Medios e inferiores.

Dan pausada y solemnemente las 8 en el reloj público del Colegio, suena un sonoro silvato a manera de clarín militar y las dos Prefecturas, se refunden en una, distribuídas en Divisiones con su Brigadier, sub-Brigadieres al frente y dirigidas por Padres Profesores.

Evolucionan con matemática precisión.

Formados penetran en la grande y suntuosa Capilla del Colegio, donde asisten en unión de numerosa y distinguida concurrencia de fieles, a la Misa de Comunión general, que celebra el homenajeado en el altar mayor el cual, así como su amplio presbiterio, lucen un preciosísimo adorno floral confeccionado por el Hermano Alvarez, encargado de la Sacristía de la capilla. Vestidos suntuosamente de acólitos, le ayudan los alumnos Antonio Abay; Elio Sánchez; José A. Sirgo; Antonio Heredia; Pascasio Pérez; Tomás Romañach y Orlando del Pozo.

Representan a las diferentes Divisiones del Colegio.

Después de ofrecer a Dios las obras del día, se preparan fervorosamente para la Sagrada Comunión.

El Coro del Colegio formado por treinta voces de Tiples, perfectamente educadas e instruídas por el maestro Julio Guisasola, que las dirige y acompaña al órgano, ameniza la Misa, y en el magnífico banquete eucarístico. Comulgan en primer término, las Congregaciones Marianas del Colegio, siguen los demás alumnos y concluye con la de los fieles.

La Comunión la distribuyeron el celebrante y el Director del Colegio, R. P. Enrique Pérez.

Resultó un acto muy conmovedor, constituyendo una sublime ofrenda eucarística, al queridísimo Padre Rector.

Después de la Comunión, cantos por todo el Colegio pidiendo al Señor su bendición, que se la otorga por medio de su Ministro, el R. P. Francia, S. G.

Después de la Misa, es tributan gracias al Señor.

A las ocho y tres cuartos, se retiran del templo. En este santo lugar las órdenes, se trasmiten por toques de timbre de mano.

Los movimientos se llevan a cabo con fervorosa unción.

En la Sacristía, después de la Misa, los Directores de los Coros de las Congregaciones Marianas, saludan al Rector y le hacen entrega de un piadosísimo ramillete espiritual de buenas obras, que según sus intenciones, llevarán a cabo los olumnos congregantes Marianos del Colegio.

Pasan alumnos pupilos, medio pupilos y externos, a los comedores donde el Hermano Badiola con los Camareros del Colegio, sirve a todos exquisito desayuno.

El Padre Ministro del Colegio, el bien querido Padre Bonifacio Alonso, atiende con exquisita galantería a los comulgados, obsequiándoles espléndidamente.

Mucho nos alegramos al ver al Padre Alonso, en el cargo de Padre Ministro del Colegio de Belén, en el cual lleva prestando grandes servicios hace ya muchos años.

Goza de gran aprecio entre los católicos de la Habana y los actuales y antiguos alumnos del glorioso Colegio.

Son las 9:30 de la mañana, cuando todo el Colegio, formado en columna de honor, se dirige al patio central del Colegio. A su frente va interpretando marcial paso doble, la Banda de Música del Regimiento «Cuatro de Septiembre», dirigida por su Director Francisco R. Ezquiadel, siguiendo las banderas de Cuba y del Colegio con su respectiva guardia.

Desfilan ante la Mesa Presidencial, en atención de saludo.

En la Presidencia se encuentra el Rector del Colegio, los Padres Profesores, el Padre Ministro, R. P. Bonifacio Alonso; el Director del Observatorio de Belén, Padre Gutiérrez Lanza; Padre Antonio Galán, S. G. y el R. P. Fray Benito Azua, Comisario de Tierra Santa en Cuba.

Terminado el desfile y formados por Divisiones ante la Presidencia, da comienzo la felicitación.

La Banda, ejecuta el Himno Nacional. La Bandera de Cuba, se presenta, la del Colegio y los alumnos permanecen en primer tiempo de saludo.

Extinguido el Himno Nacional, se acerca el Brigadier del Colegio, alumno Miguel Roldán, declamando la siguiente composición poética, que es aplaudida con grandioso entusiasmo:

«Saludo. . .

Un saludo no más. . . pero sincero
al Padre bueno, de mirar piadoso. . .
. . .Ya sé que te sonríes placentero
Que un saludo de niños es. . . hermoso
y por serlo de humildes. . . verdadero!!!

Pastor que vas subiendo fatigado
la áspera cuesta con tu grey querida
haz un alto que es dura la subida,
que en un recodo, del camino al lado
vas a ser de los tuyos festejado.

Que pare el sembrador de su faena,
que vea el florecer de sus trigales,
que vea como el cielo a mano llena
bendice con carismas celestiales
su dura brega, de sudores plena...!

Que un saludo de niños es hermoso!
y por serlo de humildes... verdadero!
y por serlo de algunos... doloroso...
Recibe su saludo bondadoso que
juntos mandan con su adios postrero!

Da triple viva al Rector, que es contestado por lo salumnos y el selecto y numerossimo auditorio delirante entusiasmo.

Recitan, así mismo poesías de felicitación los alumnos Alberto Otero; Fernando Costales; Luis Parejón y Juan José Semato. Este ofrece al Rector una flor encarnada como símbolo del amor de los alumnos a su Rector.

Da triple viva, que es coreado con indescriptible entusiasmo.

Los pequeños poetas fueron muy aplaudidos por los asistentes y por sus condiscípulos.

Bajo la dirección del maestr oJulio Guisasola y acompañados por la referida Banda Militar, cantaron candenecioso Himno de felicitación al Padre Rector, que fué unánimente aplaudido por los oyentes.

El Padre Rector, da las gracias a los alumnos por la brillante felicitación, expresándoles que en la Misa había pedido por su felicidad temporal y eterna.

Se le ovaciona con gran entusiasmo.

Desfilan nuevamente en columna de honor, saludando al cruzar ante la Presidencia.

A las 10:30 de la mañana, los alumnos de Ingreso y Sexto Grado, dan una magnífica exhibición de su suficiencia en Educación Física bajo la dirección de su Profesor, señor Aurelio Naranjo, el cual ha sido felicitadísimo por la Presidencia y asistentes y muy aplaudido en unión de sus alumnos.

El señor Naranjo ofreció el científico y brillante número en un cálido discurso.

A las 11 tuvo lugar la grandiosa cabalgata, en el que tomaron parte payasos; gigantes; enanos; bicicletas figurando diversas fieras; carrozas; entre las cuales figura una, reproducción del Alcázar de Toledo, que era incesantemente ovacionada por el público. Formaban jinetes; ciclistas; automóviles; indios; cow voy, mejicanos; guajiros; etc.

El entusiasmo, indescriptible; serpentinas; chupinazos; cheers; vivas y aplausos, se sucedícian unos a otros en continua sucesión.

El Rector y Profesores, presenciaron el desfile desde el balcón central de la puerta principal. Al pasar ante él los manifestantes, unos le aclamaban; mientras otros entonaban coplas graciosísimas y chispeantes en su loor.

Fué el número más pintoresco, más divertido y más brillante.

A las 11:30 partieron las guaguas con los externos.

A las 12 gran almuerzo, que fué muy aplaudido por los pequeños comensales.

De 2 a 4 de la tarde, hubo mucha variedad de juegos y diversiones: peleas do gallos; boxeo; carreras de caballos; bicicletas y carreras en sacos; partidos de basket y base ball.

Se distribuyeron numerosos premios entre los triunfadores y a todos una riquísima merienda, que despacharon con colosal apetito; después de tanto divertirse.

A las 4:30 de la tarde, recibieron devotamente la bendición del Santísimo Sacramento en la capilla.

A las 5 de la tarde, se divirtieron estupendamente con los muñecos del Padre Maturino Castro y la exhibición de la grandiosa película «Motín a bordo».

Además de los alumnos, asistió una numerosa y distinguida concurrencia, tanto de seglares, como del Clero regular y secular.

El Padre Francia recibió la felicitación de gratitud de los alumnos de la Escuela gratuíta diurna del Colegio de Belén y de la Nocturna, también gratuíta para obreros, que viene funcionando con gran éxito en ese plantel, orgullo de la enseñanza de Cuba.

El Padre Francia, que además de sus preclaras virtudes y sabiduría, ejerce el Rectorado de Belén y el de Vice Provincial en Cuba y Santo Domingo de la Compañía de Jesús, ha sido muy felicitado por todas las clases sociales, que mucho le aprecia y distingue.

El DIARIO DE LA MARINA le reitera con su felicitación, el testimonio de su más distinguida consideración.

CAMBIOS

Tipos de venta en bancos de esta capital al cierre ayer:

New York, cable	1/10P.
New York, vista	1/10P.
Londres, cable	4.90½
Londres, vista	4.90¼
Madrid, cable	10.50
Madrid, vista	10.45
París, cable	4.67
París, vista	4.66½
Italia, cable	5.29
Italia, vista	5.28
Bélgica, cable	16.90
Bélgica, vista	16.89
Alemania, cable	40.28
Alemania, vista	40.27
Toronto, cable	⅛%P.
Toronto, vista	1/16%P.
Hong Kong, cable	30.70
Hong Kong, vista	30.60
Amsterdam, cable	54.90
Amsterdam, vista	54.80
Buenos Aires, cable	30.50
Buenos Aires, vista	30.45
Suiza, cable	22.94
Suiza, vista	22.92
Japón, cable	28.70
Japón, vista	28.60

LOS CUEROS EN LA ISLA

Precios que rigen en la Isla:

	Libra
Habana	$ 0.10
Pinar del Río	0.09
Matanzas	0.09
Camagüey, de 10 a	0.11
Oriente	0.07

MERCADO DE METALES

Cierre ayer en New York:

Cobre	12.90
Estaño	50½
Manganeso	40
Nickel	35
Plomo	6.00
Zinc	6.35

MERCADO DE GRANOS

Cierre ayer en Chicago:

Avena:	
Mayo	50⅞
Julio	44
Septiembre	42
Centeno:	
Mayo	111⅜
Julio	101½
Septiembre	91⅜
Maíz:	
Mayo	107½
Julio	101⅝
Septiembre	95⅝
Trigo:	
Mayo	131¼
Julio	114½
Septiembre	111
Trigo de Winnipeg:	
Mayo	124½
Julio	120⅝
Octubre	110
Trigo de Minneapolis:	
Mayo	137⅜
Julio	130⅜
Septiembre	117⅛
Trigo de Kansas City:	
Mayo	123⅞
Julio	109⅜
Septiembre	106⅞

MERCADO DE LIVERPOOL

LIVERPOOL, febrero 3. (Luis Mendoza y Cía).—El trigo debió abrir de 1 a cinco octavos más alto; abrió de uno un octavo a 1 un cuarto más alto, y a las 12:30 p. m. estaba de tres cuartos a siete octavos más alto. El algodón debió abrir de 0 a 4 puntos más alto y a las 12:15 p. m., estaba de 8 más bajo a 2 más alto; recibos 7.00 pacas; Americanas 5.500; Middlings 7.22.

PROFESIONALES

PROCURADORES

ME HAGO CARGO DE DEMANDAS, divorcios rápidos, matrimonio notarial, cartas ciudadanía, declaratoria herederos, etc. Véame. Anticipo gastos. Alberto Cuervo, edificio La Metropolitana 342: M-2808, O-Reilly y Aguacate.

1 ABOGADOS Y NOTARIOS

DIVORCIOS. —RAPIDOS EN DIEZ días, económicos, pagos cómodos, con toda clase de garantía para usted, bufete Reina número 78, bajos, de 12 a 2 p.m. López

TESTAMENTARIAS, DECLARATO-rias de herederos, divorcios, créditos hipotecarios, derechos y acciones. Anticipo gastos, Notaría y Bufete del Dr. Galindo, Aguiar 70. Teléfono M-1306

2 DRES. en MEDICINA

DR. J. LYON

De la Facultad de París

Especialidad en la curación radical de las Hemorroides, sin dolor, ni operación. Consultas diarias, de 2 a 3, Consulado 27, altos.

JOSE ALFONSO

Ex especialista del Centro Asturiano: Ojos, Garganta, Nariz y Oídos. Consultas, de 2 a 5: $3.00 Turno fijo: $5.00. Pobres: diaria, de 10 a 11 y de 5 a 6 Operaciones módicas, Monte 38C. Telf. M-2330.

PROFESIONALES

2 DRES. EN MEDICINA

Dr. Vieta Moré

DENTISTA

Especialidad: evitar extracciones dentarias en mal estado, dejándolas curadas. Lunes, miércoles y viernes, de 9 a 5, calle M. número 126, entre Línea y Trece, Vedado. Telf. F-4065.

Dr. J. R. Alvarez

HERNISTA.

Ex-Director de «La Benéfica», del Centro Gallego

Edificio "América" Jovellar esquina a N

Telfs. U-5400 y FO-1361

Cura radical de la Hernia, sin recurrir a operación, ni al uso permanente del braguero. Desprovista de peligro, dolor y complicaciones de todo género. El paciente puede continuar sus ocupaciones habituales

CONSULTAS, TURNO FIJO

INSTITUTO HIGIA

VIAS URINARIAS

Consultas gratis, de 7 a. m. a 8 p. m. Calle Zanja número 2, altos, entre Galiano y Rayo: M-6605. Enfermedades venéreas, tratamientos modernos. Garantizamos su cura en pocos días: Gonorrea, sífilis, debilidad sexual e impotencia. Inyecciones Neosalvarsán. Precios módicos y facilidades de pago.

DR. ALBERTO VENERO

Vías urinarias, impotencia, sífilis, etc. Curación rápida. Cuota semanal, San Miguel número 55, esquina a San Nicolás Telf. A-9380.

DR. J. B. RUIZ

Ex-especialista del Centro Gallego, de los Hospitales Filadelfia y New York. Especialista Vías Urinarias, Venéreo, Sífilis y trastornos sexuales. Uretroscopía y Cistoscopía. Consultas de 1 a 3. Trocadero 35.

DR. A. LABRADOR

Especialidad enfermedades de señoras: flujos crónicos, venéreos y sífilis, corazón, riñones y pulmones. Inyecciones intravenosas. Se hacen todas clases de análisis. Consultas gratis, 8 a 11 y media. Pagas, de 3 a 5.

Angeles 3, entre Reina y Estrella. Telf. A-0801.

DR. ANTONIO PITA

ENFERMEDADES NERVIOSAS Y ENDOCRINAS

Contando con un bien montado Instituto de Fisioterapia. Tratamiento efectivo de la Neurastenia. Impotencia, Enfermedades Crónicas y Glandulares, etc. etc. Novísimo método de estimulación Vago-Simpática.

No visita, ni da consulta por Correo. Consulta previamente concedida: $10.00 Consultas, de 2 a 4p. m. $2.00.

SAN LAZARO 45.

(a una cuadra de Prado y Malecón) Telf. A-9292.

DR. FRANCISCO J. DE VELASCO

Corazón, Pulmones, Estómago, Intestinos

DR. RUBEN DE VELASCO

Corazón, pulmones, enfermedades de los niños. Consultas de 1 a 3, días laborables. Horas especiales, previo aviso. Salud 34. Telf. M-6068.

DR. OCTAVIO RIVERO

Asma, Tuberculosis y enfermedades pulmonares. Ex asistente del Servicio del profesor Saye, (Barcelona); jefe clínico del Dispensario Antituberculoso Municipal. Consultas: lunes, miércoles y viernes, de 12 a 2 de la tarde. Campanario 43: M-6558.

GABINETE UROLOGICO ALEMAN VIAS URINARIAS

Consultas gratis, de 7 a. m. a 1 p. m. y 4.30 a 9, Jesús del Monte 135, bajos, frente Quinta de Dependientes. Tratamientos modernos con vacunas alemanas, para curar la Gonorrea en 15 días, sean crónicas o mal curadas. Garantizamos que no quedan recogidas. Facilidades de pago. Impotencia y debilidad sexual, piel y sífilis.

DR. ALFREDO COMAS

Especialista del Instituto del Cáncer. Enfermedades venéreas, sífilis, impotencia, afecciones de señoras, tumores del útero y pechos. Aplicaciones del Radium. Horas: de 2 a 5. Telf. M-7728. San Nicolás 70. Habana.

INSTITUTO DE VENEREOLOGIA

Modernos tratamientos para la curación rápida y eficaz de las enfermedades venéreas, agudas o crónicas y sus complicaciones. Tratamientos: de 8 a 12 m. y de 7 a 10 p. m. Dragones 19, altos, entre Galiano y Rayo.

DR. F. GARCIA CANIZARES

Graduado de las Universidades de La Habana y Madrid.

Medicina General: Piel, Venéreo y Sífilis.

Animas 53, altos, Telf. M-9467.

DR. EDUARDO FONTANILLS

MEDICO OCULISTA.

Policlínica Zequeira. Consultas, martes, jueves y sábados de 4 a 6. San Rafael No. 122.

3 OCULISTA

DR. JORGE L. DEHOGUES

OCULISTA

Elección de lentes

Ha trasladado su consulta a Reina 88, Instituto Oftálmico. De 1 a 1, pobres. Particulares, de 4 a 6. Telf. M-7766.

4 DENTISTAS

DENTADURAS ARTIFICIALES A peso; arreglo faltas de dientes o rotas. Extracciones, empastes, dentaduras, puentes, etc. Garantía y facilidades en el pago. Dr. Blanco, Aguila 90, derecha.

DR. JOSE MARIA GATELL

Cirujano dentista, calle Habana 98, bajos, entre Obispo y Obrapía, Precios: una extracción sin dolor: $1.00; limpieza: $1.00; dentaduras: $10.00. Arreglos de puentes y planchas, en el día. Facilidades de pago. A los forasteros les termino en 24 horas. Consultas de 8 a 8. A-8335.

5 COMADRONAS

CONSUELO RUDA, COMADRONA

Ex interna de la casa de salud La Balear. Inyecciones intravenosas a domicilio. Consultas gratis, de 8 a. m., a 6 p. m., Belascoaín número 74, altos, esquina a Jesús Peregrino. Telf. U-5824.

7 CLINICAS

INSTITUTO HISPANO CUBANO

San Pedro 12, casi esq. a Santa Clara, (frente al Muelle) A-8766

Curación rápida de enfermedades venéreas, con los últimos descubrimientos de la ciencia. Tratamiento de la Sífilis. Masajes, inyecciones y curaciones. Análisis de sangre y orina. Consultas, de 4 a 10 p. m.

COMPRAS

9 CASAS

COMPRO CASA ANTIGUA O MO.derna, que esté situada en La Habana o Vedado. Dé informes a Sr. Villoría, Chacón 23, altos. Telf. M-8182.

COMPRO VARIAS CASAS DIRECTAS del propietario. Tengo dinero de muchos poderes que quieren invertir el dinero en propiedades. Prefiero las siguientes calles: Monte, Reina, Aguila; de Reina a Belascoaín, de Aguila al Mar y de Luz al Malecón. Andrés Pérez, Bolsa de Valores de La Habana, Obrapía 33, de 9 a 12 y de 1 a 4.

COMPRO CASAS PEQUEÑAS EN HAbana y sus barrios Sr. Correa, Telf. A-6836.

10 SOLARES

NECESITO SOLARES

En los Repartos, Vedado, Miramar, La Sierra, Mendoza, Almendares y Ampliación, de medidas grandes y chicas, soluciona rápido. José B. Fernández, Obrapía 36, M-7430 y M-1506

COMPRAMOS SOLARES EN EL VEdado, Miramar, Alturas de Almendares, La Sierra, Almendares y otros Repartos; pagamos los mejores precios de plaza, operación rápida. Véanos, J. P. Quintana e Hijo, Chacón 23. M-8182.

11 FINCAS RUSTICAS

COMPRO FINCA

De media y una caballería con frente a carretera cerca de La Habana, buena arboleda, agua y luz, fabricada o no Pago contado: U-2269.

17 MUEBLES Y PRENDAS

M-9732: COMPRO MUEBLES ANTIguos y modernos: sala, cuarto, comedor, burós, neveras, máquinas de coser, piezas sueltas y todo lo que usted quiera vender que represente valor: M-9732.

A-6266: COMPRO

Vendo y cambio muebles, joyas y objetos de Arte, «La Numancia», Aguila 145: A-6268.

U-1488: COMPRO MUEBLES

Máquinas coser, escribir, lámparas, radios, neveras, equipajes, pianos, vajillas, objetos de Arte. Pagamos bien. Negocio rápido: U-1488.

A-6853 COMPRAMOS TODA CLASE muebles Máquinas escribir, coser, burós, archivos, objetos plata, oro, bronces, porcelanas, radios, pianos, baúles, maletas, escaparates, espejos. Compro todo, acudo incontinenti. A-6853.

COMPRO MUEBLES: M-6377

Modernos, radios onda corta, máquinas de coser y escribir, objetos de arte en plata, bronce y porcelana, prendas de oro y brillantes y todo objeto de valor. Pagamos mucho. «La Fortuna», Suárez 58. M-6377

U-2530: COMPRO MUEBLES

En general: pianos, máquinas escribir, coser, objetos Arte, antigüedades, plata, vajillas, adornos oficina, libros, baúles, muebles clínicos. Casas completas. Negocio rápido «La Predilecta» U-2530. San Rafael y Oquendo, al lado del bar.

A-7795: COMPRO MUEBLES

Pago más que nadie. Llame y se convencerá. Dinero en mano Vamos enseguida Máximo Gómez 85. Teléfono: A-7795. También Cambiamos y vendemos, muy barato.

U-2709: NEPTUNO 220, COMPRA TOda clase de muebles: máquinas escribir, coser, archivos, burós, objetos de plata, bronce y porcelana; juegos de café, cubiertos, jarrones, estatuas, marfil, cristal, candelabros y alfombras: U-2709. Armando Duvillere: M-1661.

M-2680: COMPRA ENSERES ES.tablecimientos, mamparas, divisiones, puertas, muebles, baúles, maletas, alfombras, máquinas coser, escribir. Todo lo que quiera vender. Voy al campo, ropa, zapatos de señora y caballero.

A-7890: COMPRO MUEBLES

Juegos de sala, comedor, recibidor, cuarto, piezas sueltas, neveras, máquinas coser, muebles oficina. Pago más que nadie. Negocio rápido. También vendemos muebles de todas clases. Salud 1. Telf. M-7890.

A-9003: COMPRO MUEBLES

Compro toda clase de muebles modernos: juegos cuarto, comedor, sala, escaparate luna, máquina coser, escribir, camas hierro, vitrinas, neveras, ropa de caballero, sillerías. Pagamos bien. Operación rápida: A-9003.

M-7084: COMPRO MUEBLES, MAquinas de coser, escribir, alfombras vajillas, pianos, lámparas, objetos de arte, libros, cuadernos, porcelanas, bronces, neveras, plata, oro, antigüedades, baúles, maletas. Pago alto precio. Rapidez: M-7084.

U-3637: COMPRO MUEBLES, MAquinas coser, escribir, libros, lámparas, burós, plata, baúles, maletas, objetos arte, vajillas, alfombras, oro, antigüedades, cuadros. Vasa Varadero. Pago alto precio. Telf. U-3687.

COMPRAMOS PAÑUELOS, GUANtes y cuellos tejidos a buen precio. Prado 77 A teléfono A-7886.

COMPRO MAQUINAS «SINGER». PAgo bien. También se cambian y se reconstruyen, dejándolas como nuevas. Llamen: A-9146, Angeles 34, mueblería.

U-4800: COMPRO MUEBLES

Modernos y antiguos: pianos, máquinas coser y escribir, neveras, adornos, objetos arte, lámparas, alfombras, enseres de oficina, archivos, cajas de caudales, objetos de plata y oro viejo: U-4800.

COMPRAMOS MUEBLES USADOS, máquinas de escribir y coser. Pagamos más que nadie. Díaz y Chao. Teléfono U-5154

ORO, PLATA Y PLATINO

Compramos en prendas de todas clases, objetos de plata, bandejas, candelabros, escribanías, cajitas, juegos de café, cubiertería, fruteros, etc. No importa que estén rotos. Esmeraldas, zafiros y rubíes finos.

CARBALLAL HERMANOS

San Rafael 138, enre Gervasio y Belascoaín. Teléfono: U-5744. Pagamos bien y vamos a domicilio.

COMPRO MUEBLES: A-7190

CAMBIAMOS Y VENDEMOS

Pagamos más que nadie: juegos de cuarto, sala, comedor, lámparas, neveras, objetos Arte, máquinas coser y todo objeto de valor. **La Casa «Otero», Suárez 45, entre Apodaca y Gloria.**

DINERO

Sobre joyas. En todas cantidades. "LA PERLA"

Animas 84, casi esq. a Galiano Telf. A-8222

SUSCRIBASE Y ANUNCIESE EN EL «DIARIO DE LA MARINA»

COMPRAS

18 UTILES DE OFICINA

COMPRO MAQUINAS DE ESCRIBIR, sumar, calcular, mimeógrafos, adresógrafos, cajas registradoras, archivos, cajas de hierro y burós, Habana 81: M-6113.

PUPITRES: COMPRO Y VENDO

Máquinas de escribir, sumar y calcular mimeógrafos adresógrafos, y muebles de oficina, fluses y capas, a $2.00, Monserrate 39 y Parque de Zayas. Teléfono A-8054.

23 OBJETOS VARIOS

COMPRAMOS

Barriles machihembrados, con 6 aros, con y sin tapa, de 45 galones de capacidad aproximadamente.

Bidones cerrados y abiertos de 50 a 55 galones de capacidad aproximadamente.

Tanques redondos de 10.000 a 20.000 galones de capacidad

Llamar al teléfono XO-1434

Arrendamientos.

A.1 FINCAS RUSTICAS-URBANAS

ARRIENDO FINCA NO IMPORTA número caballerías ni distancia, indispensable grandes palmares, garantía a satisfacción. Informes por correspondencia a Manuel Correa. Lealtad 69 segundo piso Habana.

TOMO EN ARRENDAMIENTO una cabaliería de terreno con agua abundante en finca cerca de la Habana Informes en Galiano 40 teléfono M-8032.

ARRIENDO LA FINCA «HORIZON-te», 111 caballerías, término municipal de Corralillo, una de las mejores de Santa Clara. Excelente para caña, ganado y toda clase de cultivos, fértiles tierras con magníficas aguadas, atravesándole los Ferrocarriles Unidos, con paradero oficial y dos chuchos propios. También arriendo o vendo, con facilidades de pago, la finca «Enriqueta», de 30 caballerías, término municipal de Rancho Veloz, bien situada. Informes: Isidoro Benavides, Aguiar 71, departamento 401, Habana.

REPARACIONES

42 MUEBLES Y PRENDAS

BARNIZAMOS A MUÑECA. TA.ller de Tapicería. Hacemos, reformamos y reconstruímos muebles, a módicos precios. Mueblería García Espinosa, San Rafael y Soledad: U-4424. Recuerde que esta casa es la que no cobra lujo.

REPARAMOS SUS MUEBLES, POR poco dinero, dejándolos nuevos. Casa Pardo: U-5761. Los modernizamos, barnizamos a muñeca y esmaltamos «Duco». Pinturas mimbre a vapor y neveras. Tapicería en general. Azogamos espejos. Trabajos garantizados, San Rafael núm. 130.

44 RADIOS

J BELLO. REPARACIONES DE Radios de todas marcas, reconstrucción de piezas, enrollados de transformadores, seriedad, garantía y precios módicos. Taller Angeles y Maloja. Telf. A-6646.

VENTAS

48 CASAS

AMPLIACION ALMENDARES. CA.lle 12 vende casa moderna, sala, comedor, tres cuartos, closets, buen baño, fabricación primera, preparada para altos en dos solares, 1307 varas. Precio: $9.500. Escriba apartado 905. Habana.

VENTA UNICA GANGA DE RESIdencias. Si compra hoy dobla su dinero. Miramar y La Sierra, $14.000 $12.000, $8.000. No espere, llame hoy. Dueño: I-5739.

SE VENDE UNA CASA CHICA EN la Víbora. Precio muy módico. Trato directo con el dueño. Informan: teléfono F-2992.

TEODORO CARDENAL

Compro y vendo casas, solares y créditos hipotecarios. Bonos y acciones. Dinero en todas cantidades en primera hipoteca desde el 7 por 100 en adelante, para la Habana y sus barrios. La Metropolitana, 310 y 311. Exclusivamente de 9 a 12 a.m. Teléfonos A-9371 y FO-1996.

VENDO CASA EN EL CERRO (REparto Las Cañas). Portal mampostería, sala, comedor, 5 habitaciones de madera, entrada independiente, tejas francesas 5.50 por 36 en $1.200. Informes Sr. León I-6334

VENDO EN SANTOS SUAREZ, LINda casita: jardín, portal, sala, dos cuartos, cocina y baño: $1,800. A. Guerra: A-6210.

ALTURAS DE ALMENDARES

Vendo chalet moderno, en 12,500 pesos, compuesto de jardín, portal, sala, vestíbulo, comedor, recibidor, baño auxiliar, cocina, pantry, cuarto y servicio de criados, garage, terraza y traspatio. Altos: saleta, 4 cuartos con closets, baño en colores, dos terrazas. Está vacía, por estrenar. Informes: Quintana e Hijo, Chacón 23, altos: M-8182.

VEDADO: CALLE 17, CASA DE UNA planta, 6 cuartos, dos baños: $13,500, próxima a Línea, chalet moderno con mucho lujo, 683 metros: $25,000; calle Doce, una planta, 4 cuartos: $8,000. Quintana e Hijo, Chacón 23, altos: M-8182.

SE VENDE LUJOSO CHALET, EN el reparto Miramar, calle Ocho entre Quinta y Séptima Avenidas, dos cuadras del Reloj, con o sin muebles, porque embarco. Dejaría parte a plazos cómodos. Verse a todas horas. Dueña lo vive. Informan directamente: Telf. FO-2189.

VENDO LAS SIGUIENTES CASAS EN GANGA

Galiano: 3 plantas, moderna, comercio: $20,000; Monte, antigua, 12 por 40: $12,000; Reina, 3 plantas: $20,000; Belascoaín, esquina, 3 plantas: $25,000; Neptuno, 2 plantas: $20,000; frente a Avenida de Las Misiones, 3 plantas: $9,000; Prado, 3 plantas: $35,000; Lealtad, 3 plantas: $16,000; Animas, 2 plantas: $13,000; Lagunas, 2 plantas: $12,000; Corrales, 1 planta, 9 cuartos: $5,500. Quintana e Hijo, Chacón 23, altos: M-8182.

ESQUINA SE VENDE EN $4.000, ES un regalo, preparada para comercio y particular por ser grande, 2 patios y 2 servicios independientes a una cuadra de calzada entre Cerro y Santos Suárez. Informan Santa Emilia 19 entre San Indalecio y Dolores, señor León I-6334.

VENDO SIN ESTRENAR, CALLE D. entre Doce y Catorce, Almendares: jardín, portal, sala, saleta, tres habitaciones, otra de criados, comedor, cocina, baño, garage y otras comodidades. Dueño: Vázquez. Telf. FO-2482

SE VENDE UNA CASA EN LA HAbana, punto céntrico: en cinco mil quinientos pesos. Informan en San Nicolás 180, Habana. No se admiten corredores.

VENTAS

48 CASAS

SE VENDEN DIRECTAMENTE DOS casitas bien situadas 50 y 37 ms. cuadrados en $1500 y $2.000, rentan $14 y $18, sólida inversión y buena renta. Informan de 12 a 3 Amistad 108, bajos.

VEDADO. CALLE 25 ENTRE LEtras, sombra, 13.66x50, 683 metros dos casas, 11 cuartos, renta $100.00. Se dá menos del valor del terreno, $12.500 Informes a comprador directo. Belascoaín 641.

CALZADA LUYANO, TERRENO PROpio para industria 3413 metros una casas de mampostería, y una de madera, se fracciona, todo se da en $7500. Informa Vallongo, Belascoaín 641.

VENDO TRES CASAS MODERNAS, juntas o separadas, calle 13 entre Cuarta y Quinta Avenidas, Ampliación Almendares. Verlas 1 a 6, informes: M-9019 e I-5510

CASAS BARATAS

San Carlos 2 plantas, $7.000. Crespo 2 plantas, $9.500; Fernandina 2 plantas, $3.000; Corrales a $22.00 metro; Rodríguez, $3.000; Escobar cerca Reina, $2.000; Jesús María, $4.000 y muchas más; véanme. Lamparilla y 3 plantas, $8.500. José B. Fernández, Obrapía 36: M-7430 y M-1506.

VEDADO, CALLE 25

2 casas juntas fabricadas en una medida de 17 de frente por 26 de fondo, portal, jardín, sala, comedor, 3 habitaciones, con 385 metros y cerca del Parque Medina, todo en 13.000 pesos. José B. Fernández, Obrapía 36 M-7430 y M-1506.

MUCHAS CASAS Y SOLARES

Tengo muchos compradores y vendedores de todos los precios y todas las medidas en la Habana y repartos. Confíeme y pronto resuelvo. José B. Fernández, Obrapía No. 36, M-7430 y M-1506.

SANTA IRENE

Linda casa, una cuadra de la Calzada; sala, saleta, 4 habitaciones, comedor, cocina, baño intercalado, patio y traspatio, toda monolítica. José B. Fernández, Obrapía 36, M-7430 y M-1506.

ESTRADA PALMA

Lindísimo chalet al lado de Juan Delgado parte alta, jardín, portal, recibidor, holl, 4 habitaciones, baño intercalado, servicio de criados, garage, comedor, lavadero amplio, traspatio con árboles frutales. José B. Fernández, Obrapía 36. M-7430 y M-1506.

VENDO CASA EN 1,350 PESOS, EN Lawton y Milagros: sala, comedor, dos cuartos, cocina, patio y baño. Su dueño informa: González

VENDO CASA, EN 3,200 PESOS, MOderna: techos monolíticos, portal, sala, recibidor, 3 grandes cuartos, cocina, baño completo y patio. Milagros esquina a Lawton. Su dueño: González.

VENDO: CERCA DE HIJAS DE GAlicia, amplia casa, a una cuadra de la Calzada de Luyanó, con portal, sala, recibidor, 3 cuartos, servicios completos, pasillos laterales, muy ventilada y en muy buenas condiciones. Informes: Guasabacoa 164, altos, entre Calzada de Luyanó y Compromiso.

SE VENDE EN $3.600.00 m. a., CASA en Ampliación Almendares, compuesta de portal, sala, comedor, hall, tres habitaciones, baño intercalado, cuarto criados, servicio, cocina y patio. Informes Sr. García, Café «El Carmen». Infanta y Neptuno.

VEDADO. SE VENDE GRAN RESIdencia calle 17 esquina de fraile, informan de 3 a 4. Línea 126, bajos, de 3 a 4.

SE ALQUILA O SE VENDE EN 3a. Avenida entre 5a. y Quijano (Country Club) lujosa residencia, semiamueblada, 5 cuartos, 4 baños, gran jardín, piscina de natación, barra, numerosos closets, amplio living room, doble garage. F-3983.

AMPLIACION ALMENDARES: LInea Playa esquina Tercera Avenida. La mejor inversión es comprar estos chalets acabados de fabricar: Jardín, portal, garage, sala, tres habitaciones, lujoso baño, cuarto criados etc. Construcción sólida, artística. A la brisa. Facilidades, Dueño: Obispo 106.

REPARTO ALMENDARES GRAN residencia 5 cuartos, 2 baños lujo, mejor barrio, $9000, 2 casas modernas monolíticas, a $5.500, otra $2500. Informes Consulado y 12 FO-2617 Valcárcel.

SE VENDE LA CASA MAS FRESCA y alegre del barrio de Luyanó, Santa Felicia 40, entre Cueto y Rosa Enríquez Informes Lealtad 141.

COLUMBIA. MODERNA CASA CALzada de Dos Oficiales esquina calle E. Jardines, 2 portales, sala, comedor, Pantry, cocina. 5 habitaciones 2 baños, garage. Agua abundante. Magnífica comunicación, F-3750. Precio $65.00.

1.350 VENDO CASA MAMPOSTERIA Santa Amalia, portal, sala, comedor, 2 cuartos, baño completo 886 varas, terreno con matas cocos, mangos aguacates etc. Verla con sereno Parque Santa Amalia y para su trato señor Estrada Mora. Porvenir yDolores, Víbora.

VENDO EN JESUS DEL MONTE, próximo a Toyo, casa moderna dos plantas, portal, sala, 3 cuartos, baño comedor, cocina etc. en cala planta, $5.000. Belascoaín 641.

OTRA EN SANTOS SUAREZ, ESQUIna dos plantas, pegada a Mayía Rodríguez, altos, sala, antesala, 4 cuartos, baño, comedor, etc. bajos, dos viviendas $6000. Belascoaín 641.

UNA EN CALZADA DEL CERRO 671 vs. todo fabricado, renta $65.00, alquiler bajo, mucho frente $6.000. Belascoaín 641.

EN LAWTON, PEGADO AL TRANvía, casa moderna, portal, sala, 2 cuartos, baño intercalado, comedor fondo, $2.500. Belascoaín 641.

VENDO EN CALLE HABANA, PROximo a Muralla, casa amplia tres plantas 348 mts superficie buena renta, $26.500. Otra en Obrapía cerca de Monserrate, 3 plantas, fabricación de primera 1500 mts. de fabricación buen interés $38.500, costó $70.000. Una moderna de dos plantas, próximo a Belascoaín, sala, comedor, tres cuartos, baño completo en cada planta, $6.500. Informa de estos negocios, Vallongo, en Belascoaín 641.

SE VENDE EN $4000 CASA TE.jadillo No. 50 entre Aguacate y Compostela, renta el 10 por 100. Informan al A-6961 de 9 a 11 a.m.

HABANA 222 SE VENDE HERMOSO cuadro con 208-55 metros de superficie, propio para dos casas. Informan en Suárez 111 de 1 a 5.

SE VENDE EN $4000 CASA TEJAdillo No. 35 entre Aguacate y Compostela, renta el 10 por 100. Informan al A-6961 de 9 a 11 a.m.

VENDO EN $15,000, EDIFICIO DE 3 plantas, moderno, calle Animas, cerca Prado. Cada piso: sala, saleta, 3 habitaciones, comedor, superficie 135 metros. Alberto Cuervo, edificio La Metropolitana 342: M-2808.

VENDO EN $6,000, CASA ANTIGUA, dos plantas, calle Luz, cerca Egido, superficie 144 metros. Renta $50.00. Véala, acera sombra. Alberto Cuervo, edificio La Metropolitana 342. Telf. M-2808.

VENDO EN $3,800 CASA DE MAMpostería, tejas, portal, sala, saleta, 4 habitaciones, superficie 265 metros. Calzada de Jesús del Monte frente a la Iglesia. Alberto Cuervo, edificio La Metropolitana 342: M-2808.

VENDO EN $2,900, LUIS ESTEVEZ, Víbora, cerca Calzada, dos plantas con jardín, portal, sala, dos habitaciones, comedor; altos, dos habitaciones. Alberto Cuervo, edificio La Metropolitana 342: M-2808.

VENDO EN $2,500, CASA DE MAMpostería, calle Enna, Luyanó, con portal, sala, saleta, 2 habitaciones, baño intercalado, patio. Todo decorado. Precio: $2,500. Alberto Cuervo, edificio La Metropolitana 342: Telf. M-2808.

E C D 2016

VENTAS

48 CASAS

VENDO CASA ALTURA ALMENDARES, una sola planta, moderna, con 4 cuartos, demás comodidades, garage. Otra de alto y bajos también 4 cuartos. Informes su dueño: A-8875.

PROPIETARIOS PIDANOS PRECIO, grandes y pequeñas construcciones, calidad superior incompatible, llamen Compañía Fonollar F-6408 vendo casa construcción de 3 cuartos, $3.500, terminándola a satisfacción, otras más económicas, llamar.

POR VALOR DEL TERRENO, REgia residencia, propia para facultativo. Barrio Monserrate entre Animas y Virtudes, 2 plantas, 350 ms. frente de 11½ ms. Luria Metropolitana 213.

VENDO AMPLIA CASA MODERNA: jardín, portal, garage, hermoso hall, cinco cuartos, dos baños, comedor decorado, patio, cuarto y servicio de criados, closets. Precio: $8.500. C entre 14 y 16. Almendares. Teléfono FO-2940.

VERDADERA GANGA CHALET, ESQ. $1,500

A tres cuadras del colegio de Belén, una de los tranvías y tres de las guaguas. Chalet de esquina fraile: jardines dos calles, por tal, sala, comedor, tres cuartos, baño, cocina, patio y entrada para máquina. Con $1.500 de contado y $1,000 reconocer en hipoteca moratoriada. Sólo paga $2.50 al mes de interés. Su dueño: A-8590 y X-1781, Habana, bajos, entre O-Reilly y Obispo.

¡NO PAGUE MAS ALQUILER! ¡SU CASA POR $1,000!

En cualquier reparto de La Habana, mampostería, techos monolíticos. Casa y terreno: $2,500, jardín, portal, sala, comedor, dos cuartos, baño intercalado completo, cocina y patio. También de tres, cuatro y más, con garage. Si tiene solar pago, fabricamos con $500.00. Suárez y Prado: A-8590, O-Reilly 27, por Habana.

OPORTUNIDAD: SE VENDE LA CAsa Calzada de Jesús del Monte 489, entre Pocito y Luz, en $3,500. Puede verse a todas horas. Dueño: Telf. F-4232.

LA SIERRA

Vendemos un gran lote de cuatro solares a la acera de la sombra y a una cuadra de las guaguas y el tranvía. Precio tentador.

MENDOZA Y CIA.
OBISPO 63

MENDOZA. CASA 10x30. PORTAL, sala, saleta, 3 cuartos, baño intercalado, comedor, garage, galería, techos monolíticos. Costó $9000, hoy $2.700. Marcial Rodríguez, Amistad 156, M-4806.

¡¡CASA ESQUINA POR MUEBLES!! Vendo inmejorables esquina dos plantas moderna y toda decorada, lo mejor de Santos Suárez, costó 22.000 pesos, la doy regalada y admito muebles en parte. Bodega de Goicuría y General Lee I-3706.

VENDO CERRO PORTAL, SALA, 2 cuartos grandes, servicio sanitario, mampostería, $1.800; otra portal, sala grande cocina, servicio, traspatio, $900, mampostería, cielo raso. I-6334 León.

SE VENDE PRECIOSA CASA MOderna y jardín en Buenavista, tiene cinco apartamentos completos rentando conjuntamente $90.00 mensuales, costó construirla $14,000. Se da en $10.000. Vea Sr Espinosa, Aguiar No. 84.

VEDADO: VENDO CASA ACABADA de construir, C., entre 29 y 31, 6 cuartos, 4 baños, garage, patio interior estilo español. Admito solar en parte de pago. Informan: calle Veinte y nueve y D. Telf. F-3312.

10 ENTRE 3a. Y 5a. AVE. REPARTO Miramar, un chalet de 2 plantas, con jardín, garage, portal, sala, vestíbulo, comedor, cantina, toilet, cuarto de criados con su servicio, cocina, dos terrazas cubiertas, biblioteca, saleta, tres habitaciones, un baño de lujo, pantry, fabricación de primera carpintería de cedro y caoba. Precio: $11.000. Informan en la misma de 4 p.m. a 6 p.m.

MARIANAO SE VENDE UNA CASA frente al Hipódromo, de azotea, portal, sala y 3 cuartos y servicios, mide 7 por 25 y al lado dos cuartos independientes con sus servicios, todo se vende, teléfono A-8606.

49 SOLARES

VEDADO VENDO PARCELA A LA sombra en calle de letra con trece metros de frente en seis mil pesos. Informan FO-2551, el dueño.

600 VARAS $600.00 AL CONTADO, 2 cuadras paradero Los Pinos, guagua enfrente, San Antonio entre Oeste y Betancourt Fraga, 10 de Octubre 462.

REPARTO MIRAMAR: ESQUINA

fraile, frente al mar, superficie 1,564 varas, a $4.50; parcela, acera brisa, 20 por 30, a $4.25; Avenida Séptima, solar de 24 por 47, sombra, a $3.50. Dueño: M-8182.

VENDO SOLAR COMPLETO, DE sombra, en el reparto Miramar, calle 22, entre Primera y Tercera Avenidas, cerca de las nuevas playas. Ultimo precio: $3,150. Dueña directamente, Sra. Cabrera, Telf. FO-2189.

GANGA: REPARTO NICANOR DEL Campo, calle Trece entre Diez y Doce. Mide 11.80 por 47: $3.25 vara, acera de sombra. Tengo varios más, distintas medidas. Marrero: M-7774 y U-6671.

GANGAS: CALZADA DE COLUMBIA, solares de 11.80 por 47. También 15.32 por 47: $3.00 vara; media cuadra de la Calzada, distintas medidas: $1.50 vara. Marrero: M-7774 y U-6671

GOICURIA BRISA A $2·50

Parte alta y saludable fabricado por sus costados, hermoso solar, otro en Santa Catalina a $4.50, varios más en Estrada Palma y Juan Delgado. José B. Gernández. Obrapía No. 36 M-7430 y M-1506.

MUCHOS SOLARES Y CASAS

Tengo muchos compradores y vendedores de todos los precios y todas las medidas, e n todos los repartos. Confíeme y pronto le resuelvo. José B. Fernández, Obrapía 36. M-7430 y M-1506

MAYIA RODRIGUEZ, BRISA

40x50 todo sembrado de árboles frutales, se vende todo o se segrega una parcela, tiene alcantarillado. José B. Fernández, Obrapía 36, M-7430 y M-1506.

LIBERTAD 30X25

Al lado de Mayía Rodríguez y de brisa todo sembrado de árboles frutales, propio para fabricar 3 chalets. José B. Fernández, Obrapía 36, Tels. M-7430 y M-1506.

MIRAMAR DE BRISA

Calle 16 de 5a a 7a. Calle 8 de 5a a 7a. Calle 7 de 18 a 20 y calle 28 de 5a a 7a, a precios de $3.75, $4.75 y también más baratos en este reparto José B. Fernández, Obrapía 26, M-7430 y M-1506.

SE VENDE UN SOLAR DE ES-

quina, que mide 417 metros, a una cuadra de San Rafael y dos de Galiano. Para más informes: Zanja 143. Trato directo con el propietario.

49 SOLARES

CALLE 21 BRISA 13x30

Cerca de la calle 12 y otro de 12x27 solamente por unos días a precio barato, tengo más solares completos y parcelas chicas José B. Fernández, Obrapía 36 M-7430 y M-1506.

SOLARES A PLAZOS Y AL CON-

tado Reparto La Floresta', Víbora. Urbanización completa, con agua, alcantarillado y pavimentación, parque, luz eléctrica, buena comunicación, atraviesa el Reparto los ómnibus Ruta 15, Nueva Floresta Land Co.', Banco Canadá 322, A-8875. Díaz Ramos.

LA MEJOR VISTA DE LA LOMA DEL Mazo, solar de 10 por cincuenta, quinientas varas, a $3.00. Ya no queda, Víbora. Informan: Obispo 55, altos. Dueño: Sotolongo. Telf. M-2827.

REPARTO ALMENDARES, GANGA. Frente línea 20x50 varas a $1.25, esquina próxima línea 2.300 varas, $1.00. Otros más en todas medidas y buena situación. Informes Consulado y 12, Valcárcel. FO-2617.

ALTURAS ALMENDARES

Avenida de la Paz, al lado del Conde del Rivero, 520 varas, otra en la calle 15, al lado de la Calzada de 12 por 42, muy baratos. José B. Fernández, Obrapía 36. M-7430 y M-1506.

DOS SOLARES REGALADOS, UNO en Loma Chaple en $800, otro Ensanche Habana, próximo Carlos III con 365 varas en $2.400, valen doble. Dueño directo. F-2225.

NO SE DUERMA: URGE VENTA parcela 2600 varas. Reparto Batista a $1.75 tranvía esquina, otra 10 por 35 frente tranvía a $3. Dueño: M-1417.

MIRAMAR

Los dos mejores solares que que dan frente al parque, entre Quinta y Séptima, a la sombra, a $4.50. Valdrán el doble seguramente dentro de dos meses. Aproveche esta oportunidad. Lluria, La Metropolitana 213.

SOLARES. VENDO UNO LOMA DE Chaple con 850 vs. esquina, vista preciosa a $4.30 vara. Uno en Santos Suárez, 10x30, llano y sombra: $1.500. Otro de 11½x23, $1.400 Uno en la gran Avenida de Santa Catalina, sombra, 14.15x51.88, $3.100. Informes Belascoaín 641.

VENDO LO MEJOR DE MIRAMAR, Avenida 7 esquina 26 solar centro 20 por 30 varas medida ideal cuatro pesos vara, directamente dueño Abel Rodríguez FO-2212.

VENDO SOLAR EN VIBORA PARK, al lado casa recién construída; último, 650 pesos. Dueña Mercedes, calle 12 entre Avenida 6 y 7, Ampliación Almendares. FO-1682.

REALIZAMOS SOLARES EN LO más alto de la Habana, desde $5 mensuales. Buenas comunicaciones. Agua, luz, lugar muy saludable. Manzana Gómez 211. Teléfono A-6390 Correo apartado 86.

SE VENDE UN GRAN SOLAR DE esquina y dos de centro en lo mejor del Reparto La Sierra, frente a parque, doble línea de tranvías y ómnibus, calle B y 8, a $4.50 vara y una manzana con 7.500 varas en el Reparto Larrazábal, frente a Columbia. Informes Aguiar No. 97.

50 FINCAS RUSTICAS

SE VENDE LA FINCA DE RECREO «La Estela», 3 cuartos caballería, confortable chalet, garage, agua corriente, electricidad, piscina, dos pozos y arroyo, a 10 cts. metro. Telf. M-1082.

VENDO EN VEREDA NUEVA, UNA caballería fabricada arboleda frutales, palmares, platanal, siembras pozo, regadío, cercada, terreno colorado: $2.800, facilidades pago. Juan Miguel Fernández Vereda Nueva

BARATISIMA VENDO FINQUITA, con 5,083 metros en Luyanó, a 15 minutos del Capitolio, por guaguas, frente a calle pavimentada. Tiene muchos frutales, agua de Vento y luz eléctrica. Informes: Guasabacoa 164, altos, entre Calzada de Luyanó y Compromiso.

POR NO PODERLA ATENDER, SE vende un precioso valle de 100 caballerías de tierra, bien fabricada cercada toda de tres alambres, da buen tabaco, tiene muchas maderas, árboles frutales, café, cacao, tiene mucha agua, se pueden criar muy bien más de mil reses. Informan al F-2780

VENDO DOS CABALLERIAS, FABRIcadas, arbolado, pozo fértil, cerca carretera, barata. Otra una caballería, casa, arboleda, palmar, pozo fértil, facilidades, $2.500, José Díaz, Desagüe No. 1

VENDO FINCA DE UNA CABALLEría, frente Carretera Central, 15 kilómetros de La Habana, con casa de mampostería moderna, luz eléctrica y agua. Precio: $6,000. Alberto Cuervo, edificio La Metropolitana 342: M-2808.

CARRETERA, TRES CABALLERIAS Magnífica y moderna casa, portal, corrido alrededor y grandes comodidades, gran palmar, dos pozos inagotables, sus maquinarias, bombas y tuberías, más de 1.500 ms. de «6» para riego, camión automóvil, tractor, arados, luz eléctrica teléfono, etc. 1500 frutales escogidos, piñal más de una caballería y otra de plátanos, por mitad de valor. Lluria, Metropolitana 213.

FINQUITAS DE RECREO

Vea en Obispo 66, vidriera de la Casa Langwith, el modelo de finquita que usted necesita, para recreo suyo y de sus familiares.

FINQUITA DE RECREO. VENDO A 15 minutos Habana, por carretera Central. Casa concreto, garage. Parque, acueducto propio y todas clases de comodidades. Finca «El Rosario» casa Villa Pilar en El Lucero.

51 ESTABLECIMIENTOS

BODEGA-CANTINA A BALANCE

Esto es: mercancías a precio factura y sin regalías. Buen contrato, poco alquiler, comodidad familia. Le conviene enterarse. Informes: Lealtad 228 y Carmen, (casa particular). De 11 a 2.

VENDO BUEN NEGOCIO DE REStaurant, 20 años establecido, o admito socio que pueda hacerse cargo de él, por tener que embarcar, temporalmente. Telf. A-8795.

SE VENDE LA MEJOR POLLERIA de La Habana, en $90.00. Venta diaria: $15.00. Alquiler: $10.00. Urgente. José A. Navarro, Zulueta número 44-A., esquina a Apodaca, de 5 a 8 p. m., solamente.

VENDO EL BAR DE MAS MOVImiento de la Habana, en el Parque Central: bar, café, lunch, gran vidriera de tabacos, billetes, cigarros, etc. Algunas facilidades. Trujillo: M-1971, edificio Le Metropolitana núm. 303.

POR AUSENTARME VENDO CASA Compra-Venta de muebles, mejor situada precio situación, no paga alquiler. Informes: Sr. Torres, hotel Perla de Cuba, Amistad, de 12 a 2.

CARNICERIA CON FRIGIDAIRE 12 alquiler, me urge su venta por tener atender antiguo negocio, nada mejor para sacar bonito sueldo, si trabaja, barata. Cuenya, Reina y Belascoaín café Independencia.

FARMACIA SE VENDE LA FARmacia Villaverde, Salud No. 173.

GRAN NEGOCIO. SE VENDE UNA gran fábrica de dulces y conservas con cuatro departamentos. Pastas, dulces en almíbar y conservas en general. Fábrica chocolate, fábrica caramelos y de confituras con capacidad para 400 qq. diarios, excento del impuesto del azúcar. Al corriente en todos sus impuestos y libres de todo gravamen. Informan: edificio del Barrio, cuarto piso, Industria y San Miguel, bufete Pérez Arteche M-7341.

51 ESTABLECIMIENTOS

GRAN RESTAURANT: $4.500

Lujosos reservados en este giro, lo mejor trabajando a la carta, si es conocedor del giro quiere ganar dinero, vea este negocio Informes: San José y Belascoaín Café Alvarez.

VENDO FONDA, PROXIMO AL CApitolio. Igual admito oferta por el local espléndido, salón propio para almacén o industria, sitio puramente mercantil. Véame: Cuenya, Belascoaín y Reina, café «Independencia».

SE ALQUILA UNA VIDRIERA, PROpia para cigarros y quincallería, en Reina número 67, esquina a San Nicolás, fotografía. Telf. A-8283. Suárez.

VENDO BODEGA, BARRIO JESUS del Monte, $300; alquiler, $12; esquina calle San Lázaro, $2.500. Hotel calle Prado. Tengo varias Barras y Cafés, los mejores sitios. Ud quiere comprar o vender? Véame. Carballo, Café «La Corona», Reina 3, 1 a 5 y 7 a 9, Carballo.

VENDO CAFE-CANTINA, $800.00; contrato, libre deudas, enseres modernos. Precio, $800.00, vende $1.000 mensuales. Negocio ventajoso para dos jóvenes deseosos de trabajar. Cuenya Belascoaín y Reina, Café «Independencia».

BODEGA SOLA ESQUINA, MODERNna, gran venta mostrador, surtida, a persona competente acepto mitad contado. Precio $1.000, buen contrato. Cuenya. Café «Independencia», Belascoaín y Reina.

SE VENDE PELUQUERIA MODERna que deja $100 mensuales, por no poderla atender su dueño en el centro de La Habana. Telf. U-5129.

VENDO HOSPEDAJE, TAMBIEN admito socio gran negocio para dos compañeros. Casa moderna informan: Federico Peraza, Reina y Rayo, café de 2 a 5. Teléfono M-5053.

SE VENDE CAFE-CANTINA VIVES No. 64, o se admite un socio, café Florida, Manuel, el dueño.

GANGA SE VENDE CASA DE COMIdas e Inquilinato todo junto próxima al mercado con gran marchantería Informan Belascoaín y Campanario. Bodega.

VENDO EL BAR DE MAS MOVImiento de La Habana, en el Parque Central: bar, café, lunch, gran vidriera de tabacos, billetes, cigarros, etc. Algunas facilidades. Trujillo: M-1971, edificio La Metropolitana núm. 303.

VENDO UNA BODEGA, EN CALZAda, en 3,700 pesos; un hotel, con 70 habitaciones; y una esquina nueva, en 4,500 pesos. Informes: Galiano 125, Benjamín García.

SE VENDE UNA LECHERIA, VENDE $40.00; y una casa de inquilinato, cincuenta y cinco cuartos Informes: Iglesia, San José 4. café «Capitolio».

SE VENDE EN EL MERCADO UNIco, casilla para café molido o frutos del país. Informan: tostadero de café «El Fénix», Neptuno 175.

SE VENDE UNA TINTORERIA POR embarcar su dueño. Informan en la misma, Corrales 245.

POR NO PODERSE ATENDER SE vende casa próspera de compra-venta en lo mejor de La Habana. Aproveche magnífica oportunidad. Le informan en San Rafael 89.

VENDO HOTEL, EN LUGAR CENtrico de la Habana. Para más informes: dirigirse al Sr. Alfaras, de 12 y media a 1 y media p. m., en Zulueta número 36-D., bajos. Oficinas A. Fernández).

38 BOVEDAS Y PANTEONES

POR CIENTO CINCUENTA PESOS, le cedemos una bóveda con su osario, acabada de fabricar, construida sólidamente de concreto, tapas de mármol y argollas de bronce y situada a pocos pasos de la Capila Central, es la ganga más grande que se ofrece en el Cementerio Teléfonos U-2242 y U-3914.

PANTEON, CON DOS OSARIOS, TOdo forrado dt mármol, cerca Capilla, tapas de 10 centímetros de grueso, muy barato. Félix Rodríguez. Telf. F-6258.

BOVEDA CON OSARIO, TAPA MARmol italiano: $100.00. Bóveda y osario, con tapas de seis centímetros de grueso, marco y contramarco de cuatro y frentt mármol: $230.00. Félix Rodríguez: F-6258.

PANTEON DOS BOVEDAS, ORILLA calle, todo forrado mármol, tapas diez centímetros grueso, cerca Capilla: $650.00. F. Rodríguez. Telf. F-6258. Calle Doce número 229.

AUTOMOVILES Y ACCESORIOS

AQUILO PARA LOS CARNAVALES flamante automóvil particular 7 pasajeros, abierto, chauffeur uniformado, precio especial abono todos los paseos. Véalo San Lázaro 99 teléfono M-2022.

PARA LOS CARNAVALES. TURISmo. Se venden varios automóviles abiertos de 7 pasajeros. Rolls-Roys, Packard 30, Nash, Fiat, otros. Cambio por solares, doy facilidades de pago. Hurtado. U-1405.

VENDO CUÑA FORD, CON CINCO gomas nuevas, mecánica perfecta, Véala, le conviene, de 1 a 2 y de 8 a 10. Pausas: I-6864.

FORD V-8

De Luxe 1934, poco uso, gomas nuevas, 28 kilómetros por galón. Se vende por embarcar. Calle Doce número 16, entre Tercera y Cuarta Avenidas, Ampliación de Almendares. Sr. Olózaga: FO-1512.

VENDO AL QUE MEJOR OFERTA haga, un camión chico de plancha, Fiat, en buen estado, o hago cambio por auto de paseo. Informes: Telf. I-6211.

SE VENDE CUÑA CERRADA FORD 1929 Gomas, pintura, acumulador nuevo. Motor en inmejorables condiciones. Véalos después de las 12 a. m. en 21 No 328 entre A y B Vedado

CAMION CERRADO DE REPARTO. Ford tipo 29 al 30, en excelentes condiciones, acumulador nuevo, cinco gomas y llantas; propio para tintorería, dulcería, etc. Se regala en $100.00 de contado, aunque vale $200 Lamparilla No. 40 entre Habana y Compostela.

PACKARD CERRADO, LIMOUSINE, 7 pasajeros, chapa, bueno en todo, llanta 20, en $160.00 contado. Telf. F-2866. Sr. Rivero.

CHEVROLET MASTER DEL 34, EN magníficas condiciones: $480.00, garage «Cuatro Caminos». M. León.

CAMION FORD LE TONELADA Y media del 35 V-8, cerrado, como de paquete, barato, si no busca cacharro. Informa Pichardo, Jovellar 18, entre Aramburo y Hospital

VENDO FORD DE LUXE DEL 35, dos puertas, con baúl doy facilidades de pago, gomas nuevas, muy barato, verlo Empedrado No. 1 Garage

UNA FLOTILLA

Compuesta de 3 Chevrolet 35 y un ford del 35 todos de reparto en magníficas condiciones, Garage San José y Espada, vaya hoy, no mañana·

VENDO CUÑA «FORD» DEL 31; está nueva, a primera oferta, Estrella 14, Garage, ent. Angeles y Aguila.

AUTOMOVIL «NASCH», CERRADO, seis cilindros; camina 28 kilómetros x galón, a toda prueba; ganga, $80. Prado 31, bajos, entre Refugio y Genios.

VENDO «FORD», 29: DOS PUERtas, gomas de paquete. Si lo vé lo compra; le tomo su carro. 23 No. 455 entre 12 y 18, Vedado. Cecilio.

SE VENDE MOTOCICLETA B.S.A. inglesa de uso. Se da barata 21 No. 359 entre 4 y 6 Vedado.

53 AUTOMOVILES Y ACCESORIOS

SE VENDE UNA CUÑA CHEVROLET cerrada en magníficas condiciones. Informan «Garage Belén».

LAS GANGAS DE ESTA SEMANA

Diez carros cerrados, Chrysler, Essex y Plymouth, funcionando perfectamente, los vendemos al público al precio que paga el Rastro.

$40.00 a $100.00

Están con el precio marcado y no rebajamos ni un centavo.

CARVAJAL, S. A.

Agencia Ford de Marianao.

CHEVROLET DEL 34, FLAMANTE dos puertas, mecánica perfecta, facilidades de pago: $400.00, Ave. Presidentes 68, Vedado. F-3093.

POR 485 PESOS, CHEVROLET MASter del 34, en magníficas condiciones de todo. Véalo: garage «Cuatro Caminos». M. León: M-7169.

SE VENDE UN AUTOMOVIL, MARca De Soto, de cinco pasajeros, dos puertas, en buen estado. Se da barato. Informan: Garage calle F entre Tercera y Quinta. Vedado.

54 MAQUINARIAS

GANGAS: MOTORES ELECTRICOS, desde ¼ hasta 5 caballos, motocicleta reparto, tostador café cien libras, molino café, contadoras, extinguidores guaguas, máquinas sumar, escribir, cines. El Criollo, Egido 18.

SE VENDE MOTOR DE PETROLEO Pruir de 25 H.P. $250 Felix Vila, calle 26 No. 10 entre 27 y 29 Vedado

SE VENDEN POLEAS DE 24» y 30» 2 clutch bisbo 3.7|16 2» Chumaceras 3.7|16. Dnnamo corriente directa 20 kw. Bomba Pyramide 1½» Vila, 26 No. 10 entre 27 y 29 Vedado

SE VENDE UNA FRESADORA UNIversal y una prensa. Informes: R. LUSSO. Calle 25 No. 3

SE VENDEN TRES CARROCERIAS de acero con capacidad para una y media tonelada Informes: R. Lusso, calle 25 No. 3.

BOMBAS, MOTORES Y DINAMOS. Reparaciones, «La Casa de los Motores», Egido 39.

IMPRESORES. GANGA SIN IGUAL. ..Vendo 2 prensas rotativas de tambor tamaño gaceta, 1 Liberty No. 4, 150 titulares de plomo y madera y material blanco de todas clases. Se admiten ofertas razonables. Imprenta El Trabajo, Amistad 63.

VENDO UNA CONCRETERA MONtada en Sin Fin Ford. Informes: Martí No .124 San Antonio de los Baños, Sr. Corrin.

SE VENDEN GRUAS DE GASOLINA de estera; Tractores Cartepillar; Trituradoras de piedra; Elevadores de azúcar; Motores eléctricos, etc. Informan, Galiano 15.

CARPINTEROS:

Año Nuevo: Hay que instalar maquinaria moderna, montada en cajas de bolas; grandes prensas para enchapar muebles finos; máquinas escultoras y reproductoras; tornos automáticos; maquinaria para talleres y aserraderos, muchas de ellas en existencia. También de uso, de oportunidad. Informes: José Vidad, Cuba 3. A-9643.

GANGAS. MOTORES ELECTRICOS, de gasolina, motocicleta reparto, contadoras, máquina sumar, escribir, caudales, radio automóvil, molino café, Tostador cien libras, cines, películas 16 y 35, El Criollo, Egido 18.

55 CAJAS CONTADORAS

VENDO CAJA CONTADORA «NATIONAL», flamante, marca hasta $99.99. La doy barata, pero no regalada. Tiene rollo y prensa. Ayuntamiento 4, esquina a Manila, Cerro. Manuel Martínez.

56 MUEBLES Y PRENDAS

SE VENDE UN SMOKING SIN usar, talla grande, se da barato. Consulado 98 bajos entre Colón y Trocadero.

SE VENDE JUEGO SALA Y COmedor moderno a particulares. Acosta 50 Habana.

ANILLOS DE COMPROMISO
DESDE $3.00 HASTA $100.00
LA CASA MUXELLA
Lamela y Torrubia
Neptuno 13 - Telf. A-0309

DINERO SOBRE JOYAS
LA CASA MUXELLA
Neptuno 13 - Telf. A 0309

LIQUIDO: 20 JUEGOS DE CUARTO, 3 cuerpos: $35.00; escaparates lunas: $10.00; juegos sala: $15.00; burós: $7.00; coquetas: $3.00; mesas correderas: $3.00; camas y cunas de hierro: $2.00; juegos comedor: $30.00 y $35.00, «El Arca de Noé», Monte núm. 298.

SE VENDEN: JUEGO DE SALA, CAOba, tapizado, espejo laminado oro; y una máquina Underwood, portátil, silenciosa, sin estrenar. Llame: Telf. FO-1996.

VERDADERA GANGA: ALFOMBRA persa, tamaño mediano, lujoso espejo grande, dividido a cuadros y magnífica vajilla, compuesta de 88 piezas. Montoro número 3, bajos, izquierda, Ensanche de La Habana.

DOS JUEGOS DE CUARTO: UNO EN $18.00; y $20.00, el de tres cuerpos, último modelo. Están nuevos y muchos muebles más. Radio Víctor: 25 pesos, por pronto embarque. Neptuno 220, entre Aramburo y Soledad.

MI JUEGO DE CUARTO: $15.00, DE 5 piezas, escaparate lunas; y el de 3 cuerpos: $28.00, son modernos; radio de mueble: $25.00; juego de comedor, barato. Sitios 40, entre San Nicolás y Rayo.

SE VENDE UNA MESA DE CARAMbolas, en buen estado, «Juventud Asturiana» Prado 115, altos.

VENDO PRECIOSO CUARTO TRES cuerpos de la última moda, muy barato y comedor Renacimiento completo con cueros policromados, sala, estilo inglés, recibidor, arte moderno, lámpara madera, otra cristal, Prado 27 altos

VENDO REGIO JUEGO CUARTO, EStilo Imperio. Costó $1,900. Está como nuevo. Lo doy a la primera oferta y demás muebles. Urge. Lealtad 122, bajos, entre Reina y Salud.

¡VEA ESTOS MUEBLES!

Gran surtido: juegos cuarto, 2 y 3 cuerpos; comedor, sala o recibidor y piezas sueltas. Los más modernos, para todos los gustos y fortunas. Precios bajos y las mayores facilidades.

A PLAZOS, EN NEPTUNO 235, ESQ. A SOLEDAD

Al contado, precios de liquidación. También compramos y cambiamos, tomándolos en fondo. Antes de hacer negocio, vea esta casa. Venga hoy mismo o llame: Telf. U-1360.

"LA SIRENA", NEPTUNO 235, ESQ. A SOLEDAD

56 MUEBLES Y PRENDAS

ANTIGUEDADES Y OBJETOS

De Arte: crucifijos de tallas admirables, cuadros de mérito, bandejas, juegos de café, cubiertería, candelabros, escribanías, jarras, palanganas y otras cosas. Toda plata legítima. Alhajas antiguas y modernas en profusión, a precios reducidos.

CARBALLAL HERMANOS
San Rafael 138, entre Gervasio y Belascoaín. Telf. U-5744.

Objetos de Arte

Gran surtido en adornos propios para regalos: muebles de Boule, jarrones, lámparas, cuadros, porcelana Dresden, Sevre, Capidimon; cuadros, figuras de bronce, marfil y otros objetos más.

La Predilecta

San Rafael y Oquendo, (al lado del bar). U-2530.

GANGA: JUEGO CUARTO, CAO-

ba, moderno, 3 cuerpos: $100.00; idem. comedor, Renacimiento: 90 pesos; sala, moderno: $22.00; otros estilos más; lámpara de bronce, fina; cuadro de fruta, al óleo; y magnífico reloj de pie. Animas 45, entre Aguila y Amistad.

SE VENDE JUEGO DE COMEDOR moderno, otro de cuarto chico, son de caoba También una lámpara. 21 No. 35 entre 4 y 6. Vedado.

Muebles Baratos

A VERDADEROS PRECIOS DE GANGA.
Liquidación permanente de Radios| Juegos de Sala, Cuarto y Comedor.

VENGA A VERNOS EN SEGUIDA

AHORRARA DINERO, FACILIDADES DE PAGO. TOMAMOS SUS MUEBLES A CAMBIO.

"CASA LOPEZ"

BELASCOAIN 76 ENTRE JESUS PEREGRINO Y POCITO. TELEFONO: U.4541.

LAMPARAS

Nuevas y de uso, desde $0.50 hasta $100.00. Jarrones y adornos, un surtido extenso, únicamente visitándonos. Compramos y cambiamos.

"LA CASA INGLESA"
Salud núm. 9 esq. a Rayo. Telf. M-7179.

"LA HONRADEZ"

MUEBLES MODERNOS

Nuevos y usados, se venden a plazo y contado, muy baratos.

También cambiamos y alquilamos. No compre sin visitar esta casa.

Máximo Gómez 85, entre Aguila y Amistad A-7795

FAMILIA, VENDE LUJOSO JUEGO de cuarto, tres cuerpos, caoba, con lámpara en la cama y butacón, completamente nuevo. Urge venta, San Miguel 97, bajos, entre Lealtad y Campanario.

BAULES Y MALETAS

En maletas de cuero finas, somos únicos. Gran surtido en baúles, escaparates, camarote, bodega, maletas de fibra y maletines de cuero, maletas de viajantes y colegio, finísimas. Compramos y cambiamos, **La Casa Inglesa,** Salud 9, esquina a Rayo. Telf. M-7179.

FAMILIAS: VENDO REGIO JUE-

go de cuarto original, completamente nuevo, con butacón, y otro muy chico, nuevo también, por la mitad de su valor. Uno de comedor y otro de sala, de espejo colgado. También varias lámparas. San Rafael 143, letra E, entre Soledad y Aramburo.

SE VENDE POR NO NECESITARSE 2 colchones de muelles en buen estado, se dan baratos. San Rafael 40 letra E, 3er, piso de 8 a 11 y de 2 a 6.

56 MUEBLES Y PRENDAS

MUEBLES A PLAZOS

Y al contado. Casa Hierro, Compostela y Merced. Precio de liquidación desde los más modestos hasta los más lujosos. Tomamos muebles usados, en fondo. Vea nuestra exposición: M 1220. Alquilamos muebles.

SALUD 11
REALIZACION 1937

Juegos cuarto: $25.00; sala: $10.00; comedor: $30.00; escaparates: $10.00; camas: $3.00; sillas: $1.00; sillones: $1.50; lámparas, radios, neveras, neveras-refrigeración

MUEBLES OFICINAS

Burós, libreros, cajas- hierro, contadoras y rejas-oficinas sillones barberos, cuña Ford.

Pianos, equipajes batidora, dulcería etc.

Visite esta casa. Gran surtido. Esperamos su visita. Compramos, cambiamos y vendemos. Salud 11. M-9136.

MUEBLES EN GANGA

Juegos cuarto: $30.00; idem, 3 cuerpos: $40.00; sala: $15.00; comedor: $30.00; escaparates: $9.00; con lunas: $15.00; mesas correderas: $4.00; aparadores: $6.00; 6 sillas y 2 sillones: $10.00; neveras: $10.00; máquinas de coser y escribir. Se cambian y compran toda clase de muebles, pagando más que nadie.
LA PRINCESA, SAN RAFAEL 107, entre Escobar y Gervasio: U-5926

URGEME: A PRIMERA OFERTA vender regio juego cuarto estilo Imperio, otro de última novedad con chiforober 3 cuerpos y butacón living room Lealtad No.122 bajos entre Reina y Salud.

VENDO RADIO: $8.00, FUNCIONANdo corectamente; Víctor. $20.00; Majestic, Grunow y otros, baratísimos; Grunow 1937, todas andas desde $4.00 mensuales. Hago cambios. Jesús del Monte 27, una cuadra Esquina Tejas.

POR LIQUIDAR VENDO TODOS LOS muebles juego cuart desde $25; comedor renacimiento, regio cuarto 3 cuerpos, radio, piezas sueltas San Nicolás 744 esquina Reina.

VENDO JUEGO CUARTO $20 OTRO 3 cuerpos $30, otro grande último estilo, radio Víctor piano magníficas condiciones, $30. Urge la venta de estos muebles, Maloja 81 entre Manrique y San Nicolás.

VENDO MI JUEGO 3 CUERPOS, dormitorio moderno, poco uso comedor y sala moderno, una lámpara sala modernista todo muy barato, pues urge venderlo Prado 43, altos.

FAMILIA VENDE LUJOSO JUEGO cuarto tres cuerpos, chifforrober, butacón, tiradores modernos, $125, regio comedor renacimiento tipo bargueño baratísimo, sala fino $25, living room, Concordia 127, Belascoaín y Gervasio.

FAMILIA, VENDE LUJOSO JUEGO cuarto tres cuerpos, caoba, lámpara en la cama, butacón completamente nuevo, radio R.C.A., urge venta. San Miguel 97, bajos, entre Lealtad, Campanario.

MAQUINA «SINGER», DE OVILLO central, en perfecto estado, $25; otra en $22. Prado 31, bajos, entre Refugio y Genios .

APROVECHE HOY ORIGINAL JUEgo cuarto caoba, 3 cuerpos, lunas interiores, agarraderas galalith completo. Otro, cedro, grande, magnífico. Comedor, Sala Renacimiento, mediano. Sillones portal, todo nuevo. 10 Octubre, 73.

LUJOSO JUEGO SALA MODERNO, 6 piezas. Verlo antes de las 5 p.m. 27 No. 309 altos, entre 2 y 4, Vedado F-3982.

FAMILIA VENDE LUJOSO CUARTO caoba 3 cuerpos, butacón tiradores fantasía, $125. Living-room, $75, comedor renacimiento, estilo bargueño, sala con espejo, $25 Lámpara madera. Salud 54. Escobar y Lealtad.

POR TENER QUE AUSENTARME, se venden todos los muebles, lámparas y útiles de una casa. Pueden verse calle 15 No. 468 entre 10 y 12. Vedado, de 2 a 6 p. m. F-5958.

VENDO REFRIGERADOR WESTINGhouse de 2 puertas con garantía de un año completamente nuevo, otro chico de porcelana. Informa Medina. San José 18 teléfono M-6931.

VENDO JUEGO DE CUARTO COMpleto: $30.00; último estilo, caoba, tiradores carey: $115.00; enchapado: $65.00; comedor, recibidor, Arte Moderno: $45.00; Renacimiento: $60.00; nevera: $10.00; refrigerador pequeño: $65.00. Sitios 111, entre Campanario y Lealtad.

SE VENDE UN JUEGO DE SALA, otro de comedor, uno de cuarto y un piano, 2 No. 231, entre 23 y 25.

MAGNIFICO JUEGO CUARTO, 3 cuerpos original estilo; otro chico para señorita juego sala y sillones, nuevo. Lawton No. 27 entre San Francisco y Concepción. Víbora.

FAMILIA VENDE JUEGO CUARTO caoba ocho piezas tiradores modernos, juego comedor renacimiento doce piezas, juego sala recibidor nueve piezas, todo nuevo. Dragones 100 2o. piso

VENDO REFRIGERADOR ELECtrico nuevo, perfecto funcionamiento por quitar casa, calle E y Fuentes, ampliación Almendares. Pregunte bodega El Angel, muy barato.

PARTICULARES, HOL MISMO URgeme vender juego cuarto 3 cuerpos $28, otro grande, $38, sala, $30; comedor, $32; sillones, $10, todo nuevecito. Escobar 9, bajos, San Lázaro y Lagunas.

MUEBLES A PLAZOS

Juego cuarto: $8.00 fondo; sala: $5.00 fondo; comedor: $8.00 fondo. Cambiamos muebles. Tomo en fondo. Precios sin competencia.

"LA VICTORIA",
Monte 193. Telf. M-7458.

OBJETOS ARTE

Extenso surtido. Objetos de plata y joyas

"LOS TRES HERMANOS"

Consulado núms. 94 y 96 Telf. M-3534

SE VENDEN: JUEGO COMEDOR 12 piezas caoba combinación maderas y chapas finas, uno de cuarto, estilo misionero, lo mejor, muy baratos, puede verlos. Ebanistería Muñiz, Pocito No. 57 Víbora.

56 MUEBLES Y PRENDAS

ANTIGUEDADES: ALGUNOS MUEbles y objetos de arte, cuadros, vajillas Rossental, jarrones de distinta porcelana, tapices, salón Aubusson, 2 cómodas de carey y bronce, algunas lámparas antiguas, Ocho número 8, entre Tres y Cinco, Vedado.

FAMILIAS, GANGAS: JUEGOS DE cuarto, 3 cuerpos completos: $98.00; otro, $115.00; otro, $140.00; comedores, Renacimiento Español: $70.00; Arte Moderno, $59.00; sala, 9 piezas, $40.00; recibidor, $62.00; livingroom, $98.50. No pierda oportunidad. San Nicolás 63, al fondo de La Filosofía.

MUEBLES EN GANGA

Juegos de cuarto, Arte Moderno: $4.00 mensuales; comedor, caoba, último estilo: $3.00 mensuales; sala o recibidor, modernísimos: $3.00 mensuales; juego de cuarto, 3 cuerpos, caoba, últimas creaciones: $5.00 mensuales. Precios muy bajos.

"LA EMINENCIA", NEPTUNO 188

57 UTILES DE OFICINA

MAQUINAS ARCHIVOS

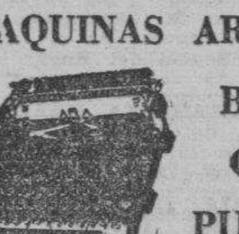

BUROS
CAJAS
PUPITRES

Y MATERIALES DE COLEGIO

DINERO Y JOYAS

FLUSES Y CAPAS A $2.00.

Procedentes de Subastas.

LA HISPANO CUBA

MONSERRATE 39 y Parque SAYAS

TELEFONO A-8054

VENDO MUEBLES DE OFICINA:

máquinas de escribir, sumar y calcular, archivos, juegos recibidor, libreros, armarios, sillas giratorias, mimeógrafos. Progreso 3, entre Villegas y Aguacate: M-8638.

MAQUINA DE ESCRIBIR REMINGton número 12, casi nueva, baratísima. También solar de 300 metros, Alturas de Calabazar, agua, luz, guaguas, tranvías eléctricos, en 100 pesos, Manzana de Gómez 317.

ESTANTES, MOSTRADORES, DIVISIONES, VIDRIERAS

Liquidamos un gran lote de archivos, escritorios, libreros, armarios de acero, cajas de caudales, sillas, máquinas de oficina, mostradores, divisiones, etc., por reformas en el local.

COMPOSTELA 55

entre Obispo y Obrapía. Telf. A-7744

MAQUINAS UNDERWOOD, DE 25

pulgadas. Vendo mimeógrafo Edison 77. Muebles para oficinas, archivos, armarios acero, cajas de hierro, divisiones, tarjeteros Kardex. Compostela 43, entre O-Reilly y Progreso: M-8081.

VENDO LOS MUEBLES DE MI OFIcina: máquinas de escribir, mesas, archivos, una vitrina nueva propia para casa de modas, edificio Abreu, departamento 302, de 1 a 3 p. m.

LIBROS E IMPRESOS

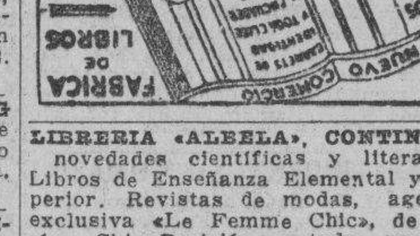

LIBRERIA «ALBELA», CONTINUAS novedades científicas y literarias. Libros de Enseñanza Elemental y Superior. Revistas de modas, agencia exclusiva «Le Femme Chic», de París; «Chic Parisién» y todas sus publicaciones, las mejores del Mundo. Pídalas en esta librería. Compra y venta de libros antiguos, con grabados, preferentemente cubanos o que traten de Cuba. Belascoaín y San Rafael: U-5782, Apartado 511, Habana

59 RADIOS

R. C. A. VICTOR NUEVO, GRANDES voces. De gabinete, costó $285, lo doy en $29.00, Angeles 25, entre Monte y Maloja M-9131.

¡SENSACIONAL!

Todas las ondas.—Todos los voltajes

SUPERTONE

El mejor radio de onda corta.
Modelos desde $45.00
Entrada: $5.00.
$1.00 semanal $1.00
Instalación gratis.
"EL ARTE MODERNO"
San Nicolás núm. 63, casi esquina a Neptuno.

RADIOS: GRUNOW, MAJESTIC Y Víctor, de mesa y mueble, desde 10 pesos, cada uno. Curazao 33, bajos. Telf. A-9701.

RADIOS DE TODAS MARCAS, EXtenso surtido, desde $3.00, en adelante, funcionando bien, Neptuno 162, segundo piso. Liquido lotes, tomados como fondo de Grunow.

RADIOS DE OCASION: GENERAL Electric, Atwater Kent Voz de Oro, todas ondas, y pianos de todas marcas, facilidades pagos. San Rafael 57 esq. Campanario. La Internacional.

60 INSTRUMENTOS DE MUSICA

SE VENDE UN PIANO COMPLETAmente nuevo. Se da muy barato, Monte 18, entre Aguila y Angeles.

VENDO JUEGO CUARTO MODERNO $28 otro 3 cuerpos finísimo comedor Renacimiento, sala caoba, todos nuevecitos. Piano grandes voces $40. Calzada Jesús del Monte 27, altos, una cuadra esquina Tejas

$38 MAGNIFICO PIANO BANQUETA nueva, teclado muy blanco, vendo a particular exclusivamente. Jesús del Monte 291. Edificio Larrea primer piso apartamento 6 casi esquina a Toyo Sra. Novo

ANTES DE COMPRAR SU PIANO, visite «La Internacional». Esta casa cuenta con un surtido de pianos alemanes y americanos, de las más famosas marcas, dando facilidades de pago, San Rafael 57, esquina a Campanario: A-8100.

60 INSTRUMENTOS DE MUSICA

VENDO EN 35 PESOS, UN MAGNIfico piano chico, americano, lindas voces y teclado blanco. Urge la venta, en Prado 13, bajos, por Genios.

"LA PREDILECTA"

Pianos de ocasión, desde $4.00 mensuales Aquiler: desde $2.00
Tenemos los mejores pianos con garantía. Haga una visita a «La Predilecta», la casa que no cobra el lujo y da grandes facilidades de pago. San Rafael y Oquendo, al lado del bar: U-2530.

VENDO PIANO CUARTO COLA. Steinway Sons y Bluthnes vertical; un radio General Electric Colorama 1937; facilidades de pagos. San Rafael 57, esq. Campanario.

AFINADORES

$2.00 SOLAMENTE LE CUESTA AFInar su piano, poniéndole cuerdas nuevas gratis siendo pocas las rotas, reparaciones grandes baratísimas Oiga tocar al afinador lindas piezas. Teléfono I-3186.

AFINE SU PINAO POR $2.00, CON toda garantía y seguridad. Manuel Domínguez afinador-mecánico, graduado en la Escuela «Danguard», de New York, Taller de Reparaciones. Dragones entre Prado y Zulueta. Teléfono M-3040.

61 DE ANIMALES

VENDO PERRITOS FOX TERRIES legítimos muy bonitos Tienen dos meses de nacidos, Puede verse la madre calle F No. 127 entre 13 y 15 Vedado.

VENDO UNA YEGUA DE RAZA INforman 5a. Avenida y Real del Oeste, Country Club J. W. Beck.

VACAS Y NOVILLAS

Se venden, recentinas, Holstein y Jersey, buenas lecheras y dos toros finos, garantizados. Telf. U-1129.

VENDO PAJARERA GRANDE CON 40 canarios finos, y una chica con 20 periquitos de Australia, Milagros 118 entre Porvenir y Octava. Reparto Lawton.

SE VENDEN 8 POLLONAS CATAlanas, un pollón y 4 Plymouth Rok jabadas. 17 y 20 Vedado Barbería.

62 OBJETOS VARIOS

YACHT DE RECREO, DE 50 PIES de largo, tipo crucero, con dos motores marinos Buffalo, se vende o se cambia por finca urbana o rústica. Informa: R. Antiga, Apartado No. 1052 teléfonos M-2560 y M-2561.

VENDO UNA CAJA MOSLER SEIS puertas tamaño chico en 120 pesos y una contadora Nacional de 999, maniqueta tiqueta. Informan en Santa Clara e Inquisidor, carnicería.

VENDO UN MOSTRADOR USADO de cedro por lo que ofrezcan Campanario 97 por San José. Nave.

CAJA DE HIERRO: SE VENDE EN perfectas condiciones 22x32x23 pulgadas, 2 tapas, 4 combinaciones. Sólo a particulares, buen precio, Enseñat, M-67 esquina 27, Vedado.

VIDRIERAS CONTADORAS. MOLINOS CAFE HOBART.

Mesas de Vitrolite, sillas banquetas, mármoles, exprimidores jugo, pasteleras, caja caudales, pesas, neveras rebanadora jamón, contadoras National, enseres comercio. Compro cambio y vendo.

VIDRIERAS DE USO

Todos tamaños y formas siempre en existencia, de oportunidad Reparamos, cambiamos y construimos. Cano, Habana 116½, entre Amargura y Teniente Rey.

SE VENDEN MUY BARATAS DOS cámaras compact Graflex 5 por 7, tamaño postal, nuevas y varias lentes. Informan hora de oficina Telf. M-1257.

SE VENDE SOLO DIEZ PESOS PROcedimiento químico industrial para hacer magnífica legía sistema español, negocio muy sencillo y lucrativo. Detalles correspondencia, escribir apartado 483, Habana.

SEMILLA DE ARROZ. SE VENDE alguna del magnífico «Rexora». En pruebas con igual cultivo rindió 1073 quintales por caballería y el Fortuna sólo 800. No se desgrana como el Fortuna y rinde más en el molino. Colonia «Edén». F. Carril Norte de Cuba. Edén.

DINERO-HIPOTECA

63 SOLICITUD

COMPRO

Letras de Cambio, Pagareces, Créditos y Cuentas de todas clases; también compro una casa chica en la Habana sin está hipotecada devuelvo la diferencia de valor a su dueño; doy dinero para correr declaratorias, cobro toda clase de Créditos en toda la República, con toda garantía Bufete Reina No. 78, bajos de 12 a 2. p. m. López.

SE DESEAN TOMAR 300 PESOS, dándose en garantía 2,000 pesos en accesorios de automóviles nuevos, dejándolo en poder del prestamista, 5 por ciento de interés. Alberto Cuervo, edificio La Metropolitana 342, O-Reilly y Aguacate: M-2808.

64 OFERTAS

PRESTO DINERO DESDE 500 PESOS en adelante en primeras Hipotecas. No corredores. Teléfono A-6836. Sr. Correa.

DOY DINERO EN HIPOTECAS, AL 7 por ciento. Operación en 24 horas. También sobre bóvedas, alquileres. Compro casas. Alberto Cuervo, La Metropolitana 342, O-Reilly y Aguacate: M-2808.

$6·000 MONEDA AMERICANA

Al 10% los doy en hipoteca sobre finca rústica, en la Habana y Matanzas, sobre carretera. Lluria, La Metropolitana 213.

FACILITO DINERO SOBRE BOVEdas y panteones, desde 50 pesos. Mucha reserva. Firmo en el día. También hipotecas, desde 300 pesos. Informes: J. Llanes, Sitios 42, esquina a San Nicolás. Telf. M-2632.

DINERO

Doy grandes y pequeñas cantidades en primera hipoteca desde el 7 por ciento en adelante, para La Habana y sus barrios. Compro y vendo casas, solares y créditos hipotecarios. Compro y vendo Bonos y Acciones.

Julio C. Granda

Obrapía 33. Telfs. M-5921 y FO-1668

DINERO

No pierda tiempo. Cuando necesite tomar dinero en hipoteca o pagarés, vea a M. Fernández, San Ignacio 50. Teléfono: M-9272. De 2 a 5. Operación rápida y absoluta reserva.

DINERO PARA HIPOTECAS. EN cualquier lugar. Operación rápida. Llame al A-6422 o al M-8800.

M.E.C.D. 2016

DINERO-HIPOTECA

65 BONOS Y VALORES

COMPRO BONOS Y ACCIONES DEL Banco Asturiano, Compañía Cubana de Electricidad, bonos Centro Gallego, también se pignoran, compro y vendo Bonos y Acciones de todas las Compañías cotizables y no cotizables en la Bolsa. Manuel Piñol, Obrapía No. 17.

66 GIROS Y LETRAS

CAJAS RESERVADAS

Las tenemos en nuestras bóvedas, construídas con todos los adelantos modernos y las alquilamos para guardar valores de los interesados. En esta oficina daremos todos los detalles que se deseen.

N. GELATS Y COMPAÑIA

106 Aguiar 108, esq. a Amargura.

PARA LAS DAMAS

67 PELUQUEROS

PACO, EX-PELUQUERO DE «RAY-Ja», se ofrece a domicilio. Especialidad en permanentes sin corriente (sin aparato ni electricidad), tintes en todos tonos, melenas, trenzas, etc U-5420.

70 INTERES PARA LAS DAMAS

TRABAJOS A MANO Y A MAQUINA. Toda clase de bordados y marcas a máquina, clases a domicilio. FO-2880. Especialidad en incrustaciones de lencería, bordados a mano, juegos de cama y mantelería FO-1872

MARINA: MODISTA, ALTA COSTURA, trajes noche por figurín y toilet, prueba, recoje domicilio, buenas referencias. Habana 186 Luz y Acosta. A-8679 y M-8534.

EL CARNAVAL SE APROXIMA. NO vaya a ninguna parte, sin ver a Celestina: mexicanas, damas antiguas, diablitos, gitanas, morenas claras, etc. San Rafael 41, una cuadra del Ten Cent.

GRAN PELUQUERO

Sirve a domicilio. Aparatos modernos. Sin electricidad, Llame a Manolo. Telf. A-8441.

ROSAS Y FLORES ARTIFICIALES

Enceradas o sin encerar, perfectamente imitadas, que parecen naturales, propias para regalos. Se reciben órdenes por el Telf. F-4065

POR UN PESO SE HACE EL VESTIDO que quiera. Por 50 centavos, corto y entallo. Se dan clases de corte y costura, Manrique 28, casi esquina a Animas.

CORTE MODERNO NACIONAL

SISTEMA MENDEZ

Hágase experta profesora por el más moderno de los sstemas. Reconocido como el más rápido y práctico para la enseñanza de corte y costura, basado en las últimas modas de París. Su autora y directora señora Méndez ofrece y garantiza la enseñanza del mismo. Se vende en «El Encanto», «La Filosofía» y Academia Central, Neptuno 81, altos. Moldes a medida, de todas clases, se contar y se entallan vestidos. Estricta moralidad. M-6461.

MANOLO, PELUQUERO, EX DUEÑO de «La Trianón». Al regresar de Europa con los adelantos más modernos en la profesión, ofrece a usted sus servicios: permanentes Croquinol Sol Riza, sin electricidad; melenas, tintes y descoloraciones. Llame: LTelf. A-8441.

MADAME LUCIENNE ANDRE, MODISTA francesa. Vestidos desde un peso en adelante. Mercaderes 9, altos. Teléfono M-7124.

MODISTA

Rosalía Hernández

San Rafael 152-B., bajos esq. Oquendo: U-3127

Dobladillo de ojo, a 2 cts. vara. Plisados de todos tamaños bordados, festones y ojetes en colores. Forramos botones. Hacemos vestidos de alta costura y económicos.

El éxito de esta casa se debe a la calidad de sus trabajos. Tenemos mensajero

SISTEMA MACHADO 1936

Academia Nacional de Corte. Sistema Machado, método 1936. El más rápido y fácil de aprender. Estudiando este valioso método en su casa ustedes aprende en dos meses con título de profesora. Se venden métodos y se dan clases grttis por correspondencia. Pida informes a la inventora, señora Francisca Machado, San Lázaro 316, Habana.

ENSEÑANZAS

75 PROFESORAS Y PROFESORES

PROFESORA DE PIANO

Método «Orbón». Precios módicos. Especialidad en alumnos que empiezan. Exámenes cada vez que sea necesario. Se garantiza que se enseña. Va a domicilio. Informes: Telf. I-6879

PROFESORES DE PIANO

Con los principiantes usen el método elemental de Gabriel de la Torre. Un peso en los establecimientos de música y en casa del autor, San Lázaro 311, altos, esquina a Hospital.

PIANO, SOLFEO, VIOLIN: $3.00. Profesora expertísima, sistema rápido y fácil. Piezas al mes, exámenes trimestrales. Especialidad en alumnos haraganes. Informes: lunes y jueves, San Rafael 73, altos. Telf. FO-3397.

PREPARACION PARA INGRESO EN la Escuela Superior de Comercio. Contabilidad elemental y Superior, Matemáticas, inglés. Informan: teléfono U-5464

ENSEÑANZAS

75 PROFESORAS Y PROFESORES

PROFESORA DE BACHILLERATO de los Estados Unidos, da clases de inglés y francés a domicilio, tiene referencias de Cuba. Francia y Estados Unidos. Escribir B. R. F. Departamento de Anuncios Clasificados, DIARIO DE LA MARINA, Habana

PROFESOR GRADUADO EN LA Normal Central (Madrid) Clases a domicilio de Aritmética, Gramática, Taquigrafía Pittmann, Mecanografía al Tacto, etc. Sistemas didácticos novísimos. Pedrós, L-164 teléfono F-4124.

RESIDENCIAS PARA SEÑORITAS

ACADEMIA «SANTA TERESA»

San Rafael 71 entre Campanario y Lealtad: A-6874. Esta academia, situada en lugar céntrico de La Habana. Fácil comunicación con todos centros de enseñanza, ofrece a las señoras y señoritas, estudiantes del interior, un pensionado cómodo, moral y económico. En la misma, se cursa Bachillerato e Ingreso a distintas Escuelas. Informes: Academia «Santa Teresa».

PROFESORA DE INSTRUCCION: clases a domicilio y en su casa; mucha práctica en la preparación para exámenes de ingreso en el Instituto, Normal, Escuela del Hogar, etc M-8734 Chacón 19

PROFESORA FRANCESA GRADUADA da Academia de París, da clases de francés a domicilio y en su Academia. Teléfono F-2658.

ACADEMIA "BRAVO"

NUEVOS CURSILLOS DE BACHILLERATO EN FEBRERO 1o.

Especialidad: Bachillerato Comercio, Taquigrafía, Mecanografía, Idiomas, Ortografía y Correspondencia. Ingreso: Escuelas Ingenieros, Veterinaria, Comercio, Normales Cadetes y Aviación. Clases por ex Catedráticos del Instituto de Primera Enseñanza, por doctores en Pedagogía y maestros normalistas. Cuotas: Bachillerato: $5.00 y $6.00. Aviación y Cadetes: $5.00. Servicio de ómnibus a domicilio. Pupilos, medio pupilos y externos. Neptuno 198 y 199, (dos edificios): U-2627.

PROFESOR DE BAILES

Precios módicos. Enseñanza rápida: Son, Fox, Tango, Blues, etc., etc. Doy clases a domicilio. Ismael Servelló, Cárdenas número 3, segundo piso.

CABALLERO

Colegio elemental, superior y comercial. Pupilos, medio pupilos y externos. San Rafael 139. Pida prospecto.

ESTUDIO LUCILLE, ENSEÑA BAILES acrobáticos: taps, vals, blue, son y rumba. Cultura física Stetching Limebring. Malecón 339. Telf. U-2238

"SAN ELOY"

Colegio y Academia. Fundado en 1907. Primera y Segunda Enseñanza, Preparatoria, Bachillerato, Comercio, Idiomas, Cultura Física. Cursos preparatorios especiales. Admitimos pupilos, medio pupilos y externos. Quinta Menocal, Samá 31, Marianao. Telf. FO-7462. Pida prospectos.

THE ENGLISH LANGUAGE, IF YOU desire to learn it correctly, or, to improve your present knowledge, communicate with. Profesor: XX. of London, Eng. Apartado 87, Correos.

ACADEMIA PARISIEN. CURSO DE Corte y Costura en doce lecciones prácticas, a la segunda clase copiará del figurín. Metódicas para título. Vendo Método Martí. Concordia 126, bajos. U-2296.

ACADEMIA "GREGG"

Taquigrafía, Mecanografía, Inglés, Comercio. Clases por correspondencia. Representación de colegios americanos al alcance de todas las fortunas. Precios razonables. Profesores: Richardson, Salmon y Cifre, Manzana de Gómez 514. Telf. A-9738.

INGLES, TAQUIGRAFIA, (INGLESA y española). Teneduría, Cálculos Mercantiles, Aritmética, Algebra, Caligrafía. Mecanografía y Ortografía, $6.00 mensuales, a domicilio, por el profesor F. Heltzman, Monte 103, altos: M-9247.

PROFESORAS TITULARES OFRECEN servicios domicilio y en su academia 1a. y 2a. Enseñanza. Taquigrafía Pitman, Mecanografía. Comercio, Piano, Teneduría, Inglés, Español. F-6515 y F-4761 referencias.

INGLES, TAQUIGRAFIA, (INGLESA y española). Teneduría, Cálculos Mercantiles, Aritmética, Algebra, Caligrafía, Mecanografía y Ortografía. $6.00 mensuales a domicilio, por el profesor F. Heltzman, Monte 103, altos: M-9247.

BAILES MODERNOS: 'TOMASIN'

Profesor de moda. Signifíquese bailand: Fox, Blue, Son. Enseño rapidez elegancia, seriedad, garantía. Voy a domicilio. San Nicolás 264 dos cuadras Monte.

ESTUDIOS POR CORREO

LA ACADEMIA «RABIÑA»

Tiene organizado, desde hace más de 4 años, clases por correspondencia. Usted puede estudiar desde su caneduría de Libros, inglés, Cálculos Mercantiles, Aritmética, Ortografía, Procurador, Auditoría, Algebra, Geometría, Trigonometría, Física, Química, Dibujo, Ingreso en las Escuelas Militares, de Pedagogía, Ingeniería y Veterinaria. Exámenes por Correo, expidiendo título. **Academia «Rabiña», Neptuno 78 y 80, altos, esquina a Manrique, A-9222.**

76 COLEGIOS

INTERNOS DESDE 8 PESOS Y medio internos 6 pesos. Admitimos alumnos ambos sexos. Alimentación abundante y nutritiva. Vigilancia y moralidad. Inglés diario. Corte y costura para nuestras alumnas internas. Estudios comerciales día y noche. Colegio Academia Mercantil Luz 26.

77 ACADEMIAS

COLEGIO-ACADEMIA «SANTA TERESA»

Profesoras graduadas. Preparación moral y pedagógica: Taquigrafía, Mecanografía, Ortografía, Teneduría de Libros, Inglés, Francés, Alemán, Correspondencia Comercial, Aritmética, Cálculos Mercantiles, Primera y Segunda Enseñanza. Ingreso Escuelas Ingenieros, Normal, Kindergarten, Corte y Costura, Labores, Dibujo y Piano. **San Rafael número 71, entre Campanario y Lealtad: A-6874.**

ENSEÑANZAS

77 ACADEMIAS

ACADEMIA "RABIÑA"

EL NUEVO CURSILLO COMIENZA EL DIA 25 DE ENERO. BACHILLERATO

Clases individuales: Inglés, Francés, Alemán, Taquigrafía «Pitman» y «Gregg», Mecanografía, Ortografía, Teneduría de Libros, Correspondencia Comercial y Aritmética. TAMBIEN CLASES POR CORRESPONDENCIA. Ingreso E. de Ingenieros, Arquitectos y Veterinaria. Curso de Procurador. **Pida prospectos: Neptuno número 80, altos, esquina a Manrique, Teléfonos: M-7849 y A-9222.**

ACADEMIA DE IDIOMAS ROBERTS, Malecón 31. Teléfono: M-2124. ¿Desea usted aprender inglés? Compre el método Roberts. Se recomienda por sí solo. Distinción. Eficiencia. Garantía. Cuarta edición: $2.00.

HAVANA BUSINESS ACADEMY

Gran oportunidad para seguir moderno curso comercial en español o inglés. Taquigrafías Pitman, Gregg, High-school. Preparación para principales escuelas Cuba, Estados Unidos. Especialidad en la enseñanza del inglés. Profesorado escogido. Precios mínimos compatibles con buena educación. Línea 213. Telf. F-3043.

OBSEQUIO DE LA ACADEMIA DE COMERCIO

LUIS. B. CORRALES

Los que presenten quince centavos en sellos, recibirán una Aritmética Mercantil, práctica Clases: Teneduría de libros, Taquigrafía, Ortografía, Inglés. Clases de Mecanografía: $1.00 mensual, una hora diaria. Clases individuales. Lealtad 141, entre Salud y Dragones

INTERES GENERAL

COMERCIANTES PARA SUS LICENCIAS, impuestos, multas y recursos acuda a nuestras oficinas que serán atendidos sin demora. Consultoría Central: Director, Dr. E. Lamar, Manzana de Gómez 251. M-7499.

SORDOS

Véanos y con poco dinero adquirirá un aparato que le permitirá oír. Venga a probarlos y se encantará. Dejando su importe, se lo damos a prueba. San Rafael 138, joyería, entre Belascoaín y Gervasio

CARBALLAL HERMANOS

U-5744

PULIMENTO PARA MUEBLES

CRUZ VERDE

NO DEJA GRASA NO SE ASIENTA

ALQUILERES

79 HOTELES

HOTEL "ANDINO"

San Lázaro 496, esq. a M. Telf. U-2553

Unico en su clase. Moderno, céntrico, amplio, fresco, saludable, frente Universidad. Conviene para los que necesiten vivir cerca de los hospitales Calixto García o Mercedes. Habitaciones con baño privado, balcón, hermosa vista. Con tres excelentes comidas: 45 pesos, matrimonios. Una persona, desde 28 pesos. Clientela escogida. Pensión completa para huéspedes del interior. Precios sin competencia. Esmerado servicio en mesas separadas.

HOTEL LUZ, OFICIOS 35

Grandes y cómodos apartamentos y habitaciones. Comida a la criolla y española, agua caliente y fría, teléfono, ascensor y un gran salón de recreo, a precios económicos. Abierto día y noche. Esmerado servicio por expertos empleados.

«HOTEL ALAMAC» HABITACIONES y apartamentos baño interior, excelente comida, elevador, servicio completo, precios económicos. Galiano 66 esquina Neptuno. A-9431.

HOTEL "QUINTA AVENIDA", ZU-lueta esquina a Dragones. Alquilo departamentos para matrimonios: $45.00. Con baño: $50.00. Espléndida comida y esmerado trato. Precios de situación a familias estables. Telf M-2078.

HOTEL VEDADO

Calle 19, esq. a M. Vedado

Residencia exceleste, que reúne excepcionales condiciones, para vivir con toda comodidad. Frecuente y fácil comunicación con la ciudad y repartos. Esmerado servicio. Comida criolla, española y americana. Telf. F-6631

«CAMPOAMOR», COMPOSTELA 106, entre Luz y Sol. Todos los departamentos con baño privado, agua caliente, con o sin muebles, desde 15 pesos en adelante: A-7401.

HOTEL «BELEN», COMPOSTELA Y Acosta. Teléfono: A-8825. Se alquilan habitaciones con balcón a la calle. Agua fría y caliente.

ALQUILERES

79 HOTELES

HOTEL "MIRAMAR"

¿Desea vivir bien y comer como en su propia casa? Visítenos y quedará satisfecho. Habitaciones con baño privado. Tranquilidad y delicado trato. Precio razonable. Malecón 1, esquina a Prado: A-9286.

HOTEL LUZ, OFICIOS 35

Grandes y cómodos apartamentos y habitaciones. Espléndida comida criolla y española, agua caliente y fría, teléfonos, ascensor. Abierto día y noche. Esmerado servicio a precios económicos

HOTEL "REGIS"

Residencia familiar, Prado esquina a Colón: M-3683. Estricta moralidad. Situada en lo más céntrico de la capital. Habitaciones y apartamentos con baño privado, agua fría y caliente y vista a la calle. Cocina de primer orden y servicio esmerado. Precios razonables.

HOTEL "BELMONT"

San Rafael e Industria
Centro de todas las actividades

El elegido de las familias habaneras. Al lado de Campoamor y a media cuadra del Capitolio Nacional. Lujosísimas habitaciones con todo el confort moderno y esmeradísimo servicio. Selectas comidas, propio para matrimonios y personas de refinado gusto: M-7570.

HOTEL "PRADO"

Prado y Virtudes

Todas las habitaciones con balcón a la calle. Viajeros: $1.25, pensión completa, diario. Habitaciones para familias estables, por meses, desde $35.00 a $50.00, para dos personas. Estricta moralidad.

HOTEL NEW YORK

DRAGONES 16

Al lado Cuban Telephone 100 habitaciones, baños privados, agua caliente y elevador. El más propio para familias del interior. Máximo en comodidades pr mínimo precio. Abono diario y por mes, grandes rebajas. Los mismos dueños del hotel «Boston».

HOTEL "IDEAL ROOM"

PRADO 93 B, (POR PASAJE)

¿Desea vivir en casa tranquila mejor que en su propia casa? Visite esta gran casa, aunque sea por curiosidad. Por dentro la mejor. Precios para matrimonios, con comida y toda asistencia desde $35.00 a $45.00. Hay apartamentos de dos habitaciones, con balcón y baño a Prado. Exígense referencias de moralidad y pago.

THE SAVOY

F Y 15.—VEDADO
TELEFONO F-6616

Situado en un lugar alto del Vedado. Con fácil y frecuente comunicación, con la Ciudad y Repartos. Rodeado de jardines, con 600 metros de hermosos portales. Las habitaciones tienen ventilación directa, teléfono, baño privado, con agua fría y caliente. Precios moderados, incluyendo tres excelentes comidas. El servicio en mesas separadas, para cada familia.

80 CASAS DE HUESPEDES

CASA DE HUESPEDES: REINA 20. Habitaciones con balcón a la calle con todo servicio. También un departamento con dos grandes habitaciones con todo servicio con vista a Reina. Agua caliente. Comida inmejorable. Teléfono M-6287. La dueña en el 2o piso.

NUEVA CASA DE HUESPEDES— Apartamentos y habitaciones amplias con balcón a la calle y agua corriente y esmerada comida. Manrique 125 entre Reina y Salud.

CASA DE HUESPEDES «LA ISLA», Monte 53, por Factoría, exclusivamente para personas de moralidad. Habitaciones con balcón a la calle, edificio moderno, espléndidos baños. Precios reducidos.

CASA DE HUESPEDES SE ALQUILAN espléndidas habitaciones con bbaño y agua caliente. Todo servicio. Línea No. 28 entre J y K, teléfono F-2845. Se dan y piden referencias.

DEPARTAMENTOS Y HABITACIONES con todo servicio, balcón a la calle, agua fría y caliente, comida excelente moralidad absoluta, una persona, $18.00. Telf. M-1236. Neptuno 31, altos

SAN LAZARO 202, ALTOS, ENTRE Galiano y San Nicolás, casa de huéspedes chiquita. Se alquila magnífica habitación, con agua corriente y toda asistencia, a familia honorable u hombres solos. Trato esmerado y comida estupenda.

SANTA RITA. CASA PARA FAMILIA. restaurante, espléndida habitación, excelente comida, abonados al comedor, agua caliente. Estricta moralidad. Se exigen referencias, O-Reilly 52, por Habana.

CASA PARA FAMILIA, PRADO 65, Se alquilan amplias y frescas habitaciones, con balcón a la calle. Comida inmejorable, con toda asistencia. También habitaciones en la azotea, para matrimonio u hombre solo.

HABANA 110, ALTOS, ENTRE LAMPARILLA y Obrapía, casa de huéspedes. Vea las mejores habitaciones con vista a la calle. Buen trato, comida inmejorable y moralidad. Agua caliente. Precios módicos.

ALQUILERES

80 CASAS DE HUESPEDES

CASA DE HUESPEDES: MAGNIFICAS habitaciones, en lo mejor de La Habana, Aguila 113, esquina a San Rafael, entrada por la fotografía.

HUESPEDES "LA MILAGROSA"

Apartamentos de dos y tres piezas y habitaciones amplias y ventiladas, con baños privados individuales. Comida a la carta. Absoluta moralidad y orden, Teniente Rey 38, altos, esquina a Aguiar. Telf. M-1250.

CASA DE HUESPEDES. PRADO 88, casi esquina a Animas: Se alquilan apartamentos y habitaciones con balcón a Prado. Hay Teléfono. Estricta moralidad.

81 CASAS DE COMIDA

SERVIMOS CANTINAS A DOMICILIO. Una persona: 40 centavos; dos, 60 centavos. Artículos de primera. Admitimos abonados al comedor, bar «El Polo», Reina y Angeles. Hablen con el cocinero.

82 APARTAMENTOS

SE ALQUILA UN APARTAMENTO en el primer piso de la casa Colón 16-18 esquina a Consulado, compuesto de sala, recibidor, 3 cuartos, comedor, cocina, baño completo, cuarto de criados on su servicio y elevador Teléfonos A-8653 y F-3923.

SE ALQUILAN EN COMPOSTELA número 75, entre Teniente Rey y Amargura, espaciosos y frescos apartamentos y habitaciones acabados de piintar. Llaves e informes en la misma. Propietario: Francisco Torres, edificio «Pedroso», Aguiar núm. 65.

SE ALQUILA EN LA LOMA DEL Mazo un confortable apartamento de 2 habitaciones y lujoso cuarto de baño. Con asistencia o sin ella: Intercambio de referencias. Informes teléfono I-3477.

SE ALQUILA UN APARTAMENTO compuesto de dos piezas con su cocina y servicios sanitarios independientes en Compostela 113, entre Sol y Muralla. La llave e informes en el Departamento 12 de la propia casa.

EN 20 PESOS SE ALQUILA UN DEPARTAMENTO moderno: sala, comedor, 2 habitaciones, cocina y baño, a personas mayores. Calle M. número 8, entre Once y Trece. Dos meses en fondo. Informes: F-2530.

VEDADO, BAÑOS Y 17, EDIFICIO Menéndez. Alquilo un apartamento muy fresco, con sala, dos cuartos, baño, cocina.

83 DEPARTAMENTOS

VEDADO. CALLE K No. 200, ENTRE 21 y 23. Se alquila departamento alto con vista a la calle.

DEPARTAMENTO PARA FAMILIAS

Edificio «Providencia», Carlos III número 12, esquina a Oquendo. Se alquila un hermoso, amplio y ventilado departamento. Precio razonable. Apresúrese. Informes: M-9659.

SAN IGNACIO 48, DEPARTAMENTO alto, a la calle, independiente y cómodo. También habitaciones independientes, con luz. Para informes, vea a la encargada.

SE ALQUILA UN DEPARTAMENTO de esquina con vista a la calle, de dos habitaciones, lindísimo, en casa particular, moderna y elegante, para matrimonio sin niños o hombres solos. Concordia 49, altos, por Manrique.

VEDADO, FAMILIA RESPETABLE alquila bonito apartamento alto e independiente, compuesto solamente de dos habitaciones, lujoso baño privado, closet y balcón. Referencias, Once número 131, entre K. y L.

SE ALQUILAN BONITOS DEPARTAMENTOS, apropiados para matrimonios, con todo lo necesario; y habitaciones en la planta baja, a hombres solos, muy baratas y buena comida. Por el precio, nada igual. Se sirven comidas a domicilio, O-Reilly 5, entre San Ignacio y Cuba. Telf. A-7586.

84 HABITACIONES

SE ALQUILA UNA SALA Y RECIBIDOR para profesional u oficina Colón 36, bajos.

SE ALQUILA AMPLIA HABITACION con su servicio, en la azotea de Jovellar 21 C. La llave en la bodega. Informes F-4353. $10.00.

SE ALQUILAN HABITACIONES CON comida. Española y criolla. Se sirven cantinas a domicilio. Muralla 26, altos. Teléfono M-7488.

ALQUILO CLARAS Y FRESCAS HABITACIONES, acabadas de pintar, con lavamanos y agua caliente a matrimonios sin niños u hombres solos, casa familia. Se dan y toman referencias, Virtudes 93, altos.

MURALLA (55) ALTOS ENTRE HABANA y Compostela alquilo departamento de dos habitaciones chicas con lavabo, otra grande buen baño, terraza luz y teléfono casa de moralidad.

VEDADO 17 No. 421 ENTRE 4 Y 6 matrimonio alquila con asistencia una amplia y ventilada habitación, a matrimonio o señoras solas. Precio económico e inmejorableo comida. Hay teléfono.

EN CASA PARTICULAR, SE ALQUILA para caballero de gusto, magnífica habitación amueblada, muy fresca, ventilada y clara. Baño anexo y mucha tranquilidad. Cuba número 44, apartamento núm. 5.

MONSERRATE 7, ALTOS, AVENIDA de Las Misiones, se alquilan dos habitaciones, una interior, vista a la calle, con lavabo de agua corriente, a familias sin niños. Se exigen referencias.

SE ALQUILA HABITACION CON O sin muebles a matrimonio o a persona sola Oquendo 9 entre Neptuno y Concordia U-1330.

A SEIS PESOS SE ALQUILAN ESPACIOSOS cuartos en Figuras 94, cada uno tiene su cocina, luz gratis. Condiciones: dos meses en fondo.

EN CASA PARTICULAR SE ALQUILA una habitación a hombres solos, Sol 38 azotea frente a Obras Públicas, se piden informes. Informan en la misma azotea.

ESPLENDIDAS HABITACIOIES ALQUILO solamente para guardar muebles. F-3578.

SE ALQUILA: MAGNIFICA HABITACION sin muebles espaciosa y bien ventilada, servicios de luz y sanitarios en altos del edificio del Garage de elegante residencia de lo más selecto del Vedado. Hombres solos preferibes. Precio: 14 pesos. Referencias indispensables. Teléfono F-3416

ALQUILERES

84 HABITACIONES

SE ALQUILA UNA AMPLIA HABITACION balcón a la calle luz toda la noche y abundante agua. Teléfono: A-9071 San Nicolás 105 entre Reina y Salud.

SE ALQUILA UNA HABITACION a matrimonio sin niños en Escobar 117, altos, y otra en Lealtad 122, altos, con toda asistencia. Casa de familia. Telf. A-8124.

HABITACION FAMILIA ALQUILA una hermosa a hombre solo o matrimonio sin niños, agua caliente, teléfono; pedimos referencias, también vendemos cuarto dos cuerpos, $30 completo. Prado 43, altos.

SEÑORA EUROPEA ALQUILA UNA habitación amueblada, con todo confort. Infanta 102, primer piso. Sra. Arenas.

ALQUILO HERMOSA HABITACION, vista a la calle, muy fresca y ventilada, teléfono, a hombre solo o señora. Villegas 9, altos, media cuadra de Palacio.

SE ALQUILA UNA HABITACION elegantemente amueblada con vista a la calle, baño anexo, casa particular moderna, en el mejor punto de la Habana, para hombre sólo; hay teléfono. Concordia, 49, entrada por Manrique, altos.

FRESQUISIMA HABITACION CON buen baño privado, agua caliente y balcón a la calle; muy buena comida, con toda asistencia; hay Teléfono. Dos personas $45.00 Belascoaín 64, altos Botica.

ALQUILO DOS HABITACIONES TODA asistencia, agua caliente, exquisita comida, casa moralidad. Matrimonios, $40.00; dos compañeros, en una habitación, $20.00 persona. O-Reilly 86, altos, hay teléfono.

SE ALQUILA UNA MAGNIFICA HABITACION con vista a la calle en casa de buena familia. Exigimos referencias. Compostela No. 69 altos, entre Obrapía y Lamparilla

SE ALQUILA UN CUARTO CON SU salita vista a la calle es casa de moralidad. A matrimonio solo u hombres solos. Informan Cárdenas 19 altos.

SE ALQUILAN HABITACIONES CON vista calle, a hombres sólos o matrimonio sin niños, si se desea con comida. Casa particular. Merced número 41, 1er. piso, entre Damas y Habana.

SE ALQUILAN DOS AMPLIAS HABITACIONES y recibidor a profesional con luz y limpieza. Aguila 94, bajos, entre San José y Barcelona.

COMPOSTELA 98 CASA PARTICULAR alquila habitación a matrimonio sin niños o dos personas, con todo servicio, biuena comida, agua caliente teléfono. Estricta moralidad.

ALQUILO PRECIOSA HABITACION nueva con puerta independiente para una sola persona que no cocine, Compromiso 5½ entre Rosa Enríquez y Blanquizar, Luyanó.

SE ALQUILA UNA HABITACION EN casa particular. Informan Industria 92, Sastrería.

REINA 112 ESQUINA A GERVASIO primer piso, habitación con balcón y comida casa de familia (Muebles si desean).

ALQUILO AMPLIA HABITACION, $9.00 en casa de dos matrimonios solos a matrimonio solo u hombres solos, San Rafael 109, bajos, entre Gervasio y Escobar.

SE ALQUILA UN CUARTO CON agua dentro para dos personas con comida, casa de familia frente a Fin de Siglo. Aguila 115.

EN CASA DE FAMILIA ALQUILO una haibtación amueblada con comida o sin ella, baño con agua fría y caliente, moderno. Informan Zulueta 38 altos, derecha.

SE ALQUILAN HABITACIONES EN Angeles No. 71.

EN CASA DE FAMILIA HONORABLE se alquila una habitación con balcón a la calle y con todo servicio Neptuno 45 primer piso.

SE ALQUILA HERMOSA HABITACION con balcón a la calle Luz y teolélfono toda la noche, propia para hombres solos o matrimonio que trabaje fuera. Cárdenas 3, 2o piso.

EN AMISTAD ENTRE SAN JOSE Y Barcelona, se alquila una habitación con lavabo, a hombre solo o matrimonio sin niños. Informes en el garage de Barcelona y Amistad.

CASA DE ORDEN: LIMPIAS Y AMPLIAS habitaciones, desde $7.00. También departamento amplio con balcón a la calle, O-Reilly 32, altos, entre Cuba y Aguiar.

ALQUILO CASA PARTICULAR, HERMOSA, grande habitación con balcón, lavabo de agua corriente, teléfono y toda asistencia; otra más chica, en iguales condiciones, Neptuno 73, primer piso de «La Filosofía».

ALQUILO HABITACION, CON VISTA a la calle, para tres compañeros, toda asistencia: $20.00, personal; otra, contigua al baño, para matrimonio o dos compañeros: $40.00, agua caliente. Casa de moralidad, Reina 2, último piso, derecha.

MURALLA 55, ALTOS, ENTRE HABANA y Compostela. Alquilo una espléndida habitación con lavabo. Hay balcón a la calle, luz y teléfono. Nunca falta el agua. Moralidad.

EDIFICIO "CUBA", SEIS PISOS,

Empedrado número 42. Se alquilan amplias y ventiladas habitaciones, muy baratas. Elevador, lavabo, luz toda la noche. Orden y moralidad. Telf. M-5113.

EN CASA PARTICULAR, ALQUILO claras habitaciones, con lavabo, frente al mar, a matrimonio o caballero honorable; otra pequeña, en azotea, a caballero o señora, servicio privado, San Lázaro 75, esquina a Crespo.

EN CASA PARTICULAR, SE ALQUILA una habitación muy fresca y barata, agua y luz toda la noche, para hombres solos o matrimonio sin niños, Crespo 25, altos, entre Trocadero y Colón.

SE ALQUILA UNA HABITACION balcón calle Belascoaín 73, entrada por San Rafael, altos de La Yarda.

FAMILIA PARTICULAR, ALQUILA habitación con luz y teléfono, sin niños. Se exigen referencias. Informan: Telf. A-9720.

SAN IGNACIO 48, HABITACIONES altas, independientes, con luz, pueden verse a todas horas. Informes el encargado.

ALQUILERES

85 NAVES Y LOCALES

SE ALQUILA LOCAL DE BODEGA con enseres vida propia alquiler barato, mucho barrio. Informan Carmen y Ferrer, Cerro. Telf. I-6945.

SE ALQUILA UNA NAVE DE UNOS quinientos metros de techos de concreto propio para una industria o almacén en Benjumeda y Subirana. Informes en la misma o al teléfono FO-3403.

SE ALQUILA PARA ALMACEN TABACO o industria local 400 metros Maloáa 107 In formes teléfono M-2781 M-6380.

CORRALES 269

Local propio para depósito o industria, con 7 metros de frente, por 17 de fondo, piso de granito, próximo al Mercado Unico y a los Cuatro Caminos. Informan: Corrales 93, altos.

SAN PEDRO NUM. 6

Local para oficina. Se alquila con tres piezas y servicio completo independiente. Llaves e informes en Habana 110. Telf. A-9619.

ALQUILO 2 LOCALES PARA COMERCIO en Dragones No 10 por Amistad. Precio $35.00 y $15.00 respectivamente El último con un tanque de gasolina

SE ALQUILA UN BUEN LOCAL propio para barbería, café o fonda. Cuba 69; buen punto, entre O-Reilly y Amargura. Teléfono A-8152.

EN LOS BAJOS DEL EDIFICIO J esquina a Nueve, se alquila un local moderno propio para peluquería de señoras u otro comercio análogo. Informes: F-5368.

ALQUILO MAGNIFICO LOCAL, MUY claro y ventilado, 300 metros, propio para comercio o industria. Amargura 51. Telf. A-7769.

SE ALQUILA UN MAGNIFICO LOCAL propio para taller de confecciones o depósito en Compostela 113. La llave e informes en el departamento 12 de la propia casa.

AMPLIO LOCAL 400 METROS, CIELO raso, situación inmejorable, tranvías ómnibus por su frente, Santos Suárez 14, una cuadra Calzada del Monte Sr. López Son Ignacio 50.

CORRALES 269

Local propio para depósito o Industria, con 7 metros de frente, por 17 de fondo, piso de granito, próximo al Mercado Unico y a los Cuatro Caminos. Informan: Corrales 93, altos.

SE ALQUILA BUEN LOCAL DE planta baja, preparado para todo, muy barato, en O-Reilly 5, entre San Ignacio y Cuba. En el mismo hay habitaciones.

NAVE PARA INDUSTRIA SE ALQUILA toda o parte con fuerza motriz. Universidad 15 teléfono M-1091.

87 HABANA

ADMITO PROPOSICIONES POR LAS siguientes casas: San Miguel 122, que también tiene frente por Lealtad, con 445 metros. Manrique 90, 296 metros. Otra 400 Otra, esquina 415, otra acabada fabricar, 2 plantas, 267 metros. Campanario 111, 377 metros. Reina 98, 350 metros. San Nicolás 10 y 12, modernas, 2 plantas. Otra, rentando $80. Tejadillo 50, 3 plantas. Colón y Crespo, 400 metros. Cuba, magnífico edificio de esquina, todo cantería, 500 metros. Otra, cerca Muralla, 225 metros. Aguiar, esquina, con 300 metros. Otra 127 metros. Magníficas residencias en Vedado modernas y solares de todas medidas en Vedado desde $8.00. Informa únicamente: Jorge Armando Ruz, Habana 91, M-2943

SAN LAZARO 69, ALTOS, ENTRE Crespo e Industria. Sala, recibidor, comedor al fondo. Cinco cuartos de familia. Buen baño y cocina y cuarto y servicio de criados. La llave en la Bodega.

SE ALQUILA LA CASA, SITIOS 145, esquina a Escobar: sala, dos cuartos bajos y dos altos, acabada de pintar. La llave en la bodega de la esquina.

ALQUILO: ANTON RECIO 100, BAJOS, entre Puerta Cerrada y Vives, moderna: sala, comedor, dos grandes habitaciones, baño intercalado completo. Precio: $27.00. Informan: Telf. F-4526.

ALQUILO CERCA DE LA UNIVERSIDAD, los altos de San Rafael 283, entre Mazón y Basarrate: sala, saleta, tres habitaciones, baño intercalado, comedor, cocina, cuarto y servicio de criados: F-4262.

CARLOS III ESPLENDIDOS ALTOS: sala comedor, cuatro hermosas habitaciones, servicio intercalado completo, cocina, agua constantemente, casa moderna. Véalos, acabados pintar. Pocito 42 (dos cuadras Belascoaín)

U-3322 COMPRO SILLAS INVALIDOS, camas operado, championer y toda clase instrumentos médicos y de oficían U-3322. Casa Fernández. Neptuno 161.

SE ALQUILA INDUSTRIA 30, BAJOS, acabados de reedificar, sala, recibidor, 4 cuartos, comedor, cocina, pantry, baño y servicios de criados. La llave en los altos, Informan teléfono F-3340.

CASAS DE GRAN LUJO PARA PERSONAS DE GUSTO

Se alquilan las frescas y ventiladas casas, calle Agustín Alvarez números 1 y 3, entre Marqués González y Oquendo, a dos cuadras de Belascoaín, con abundante agua. Compuestas de sala, saleta corrida, tres habitaciones, baño intercalado de colores, lujosamente decorado, cocina preparada para gas y carbón, calentador, lavaderos y servicios de criados. Toma corriente para radio, refrigerador, teléfono, etc. Haciendo contrato por año, se hace una bonificación en la renta. Llaves en el número 10. Informes: Francisco Torres, edificio «Pedroso», Aguiar número 65. Telf. A-7830.

ALQUILO LOS MAGNIFICOS ALTOS de Infanta 47, esquina a Sitios: sala, comedor, tres cuartos con balcón a la calle, hall, bonito baño, cocina y servicio de criados. Informan: Infanta 47, bajos.

EN 25 PESOS, SE ALQUILA LA fresca y ventilada casa calle Agustín Alvarez número 2, entre Marqués González y Oquendo, a dos cuadras de Belascoaín, con abundante agua, acabada de pintar. Compuesta de sala, saleta corrida, tres habitaciones, cocina, patio y servicios. Llaves en el número 10. Informes: Francisco Torres, edificio «Pedroso», Aguiar número 65. Telf. A-7830.

ALQUILO SITIOS 181, LETRA B, entre Subirana y Arbol Seco. Sala, comedor, tres cuartos, baño, cocina. Precio: 20 pesos.

ALQUILERES

87 HABANA

ALQUILO: LEALTAD 33-A., BAJOS: sala, tres cuartos, baño, comedor, cocina, cuarto y servicio de criados. Precio: $35.00. La llave en los altos. Informan: Obrapía 19. Dr. Entenza.

ALQUILO CASA AMPLIA Y BIEN situada, Compostela 50, entre Obispo y Obrapía, propia para familia o comercio. Informan: Telf. F-4562

ARBOL SECO NUM. 7, ALTOS

Se alquila esta hermosa casa: 3 habitaciones, baño intercalado, sala, recibidor, comedor, cuarto y servicio de criados. Llave e informes en Habana 110. Telf. A-9619.

SE ALQUILA UNA CASA, CONCORDIA 184, esquina a Espada, altos, que hace esquina: 3 cuartos, sala, recibidor, comedor, dos servicios, muy fresca. Llave en la bodega.

SE ALQUILA UNA CASA, CON 55 cuartos, agua corriente y elevador; bana. Informes: Iglesias, San José una lechería, en lo mejor de La Ha-4, café Capitolio.

SE ALQUILA EN GLORIA 48, ALTOS, entre Suárez y Revilagigedo, casa compuesta de sala, comedor, 3 habitaciones, baño y cocina. Informan: Bufete de Fernández Cuadrado, O-Reilly 26, altos. Teléfono M-2602. Puede verse a cualquier hora, están pintándola.

MODERNA, CON SALA Y COMEDOR grandes, dos cuartos, baño completo con calentador, cocina y patio. Maloja esquina a Lealtad. Precio: 32 pesos. Llave en la bodega, Informan: Telf. I-6249.

SAN MIGUEL 306, ALTOS, ENTRE Mazón y Basarrate: sala, comedor, tres cuartos, baño completo intercalado con calentador y servicio de criados. Llaves: bodega. Precio: 36 pesos. Informes: F. y 19, Vedado.

SE ALQUILA UN SEGUNDO PISO y un apartamento en la azotea, entrada independiente, propio para matrimonio, en la casa Valle 29, al lado de la esquina de Infanta. Telf. M-4671

ALQUILO MODERNOS ALTOS, MONTE 170: terraza al frente, sala, saleta, cinco habitaciones, baño intercalado, comedor al fondo, cocina y servicio de criados. Informes: Monte 170. Telf. M-3216.

SE ALQUILAN CASAS, ACABADAS de construír, en San Rafael entre Escobar y Gervasio, compuestas de sala, comedor, saleta, cuatro cuartos, dos baños, cocina, cuarto y servicios de criados. Informes: Belascoaín 75. U-2844.

SE ALQUILA PRIMER PISO ALTO, Consulado 24, media cuadra de Prado, brisa, 4 habitaciones, sala, saleta, comedor, cocina, baño y servicio de criados $55.00. Informan en el último piso.

SE ALQUILA ESCOBAR, 177, ESQUINA Víctor Muñoz, junto al frontón Habana-Madrid; sala, comedor, tres cuartos y servicios modernos; mucha agua y frescas, Llave tienda bajos.

SE ALQUILA EL 2o. PISO

de Consulado esquina a Trocadero altos del café. Informan en el mismo.

ALQUILO AGUILA 317, BAJOS, ENTRE Misión y Esperanza, 3 cuartos, sala, comedor, Llave en los altos. Dueño 25 No. 275 entre D y E Vedado, teléfono F-5062. $27.

SE ALQUILAN CASAS DE TODOS precios y lugares. Llevamos el record de casas desalquiladas. Pídanos informes M-2783, Bureau de Casas Desalquiladas Aguila 247, altos Tel. M-2783.

SAN LAZARO, 122, ENTRE AGUILA Crespo. Edificio moderno, elevador, cinco cuartos, sala, comedor al fondo. Acabada de pintar. Informes en la misma. Teléfono M-5996.

LOMA UNIVERSIDAD SAN LAZARO 502 entre L y M, cinco cuartos, sala, comedor, baño intercalado, $42 Informan Librería Albela U-5783.

SE ALQUI CASA DE UNA SOLA planta, Aguila 180, con sala, saleta, cinco habitaciones, para familia o cualquier clase de comercio. Dueño, Concordia 86, altos.

SE ALQUILAN LOS ALTOS DE CIENFUEGOS 80 esquina a Arsenal, compuestos de cuatro posesiones a personas de moralidad, agua abundante La llave en la misma.

$32 ESPADA 80, BAJOS, MODERNOS fresquísimos, entre San Rafael y San José, sala, saleta-comedor, 3 habitaciones, gran bañoQ, calentador, llaves en el 76. Informes: I-5955. Referencias.

$21.00 MODERNOS BAJOS 2 HABITACIONES, sala, comedor, lujoso baño intercalado, agua abundante. Enntre dos líneas de tranvías. Vigía y Fernandina.

SE ALQUILAN LOS HERMOSOS BAJOS de Animas 110, compuestos de sala, zaguán, saleta, bonito patio en el centro cuatro habitaciones de un lado, tres del otro, un baño de cada lado, comedor al fondo, cocina, cuarto y servicio criados Trans-bus y guaguas por la puerta. Teléfono F-3529.

ALQUILO BARATISIMA CASITA: sala, comedor, 2 habitaciones y demás servicios, cocina, terraza, primer piso, Industria y Trocadero. Informes: «La Purísima»: M-8869 y M-4414. Precio: $25.00.

SAN LAZARO 200, PISO BAJO, DE sala, comedor, 3 cuartos, baño y cocina. También cómodos e independientes apartamentos y habitaciones en piso alto. Para informes, vea al encargado.

CONSULADO 7, CASI ESQUINA A Prado. Excelente sexto piso, con todo el confort moderno: recibidor, sala, comedor, tres cuartos con closet, hall, baño intercalado y servicio de criados. Elevador día y noche. Informes el portero.

CONSULADO 7, CASI ESQUINA A Prado, moderno piso alto, recibidor, sala, comedor, dos cuartos, con closets, hall, baño intercalado, cuarto y servicio de criados, elevador día y noche. Informa el portero.

ALQUILO SEGUNDO PISO, AGUIAR 44, esquina a Cuarteles. Tiene dos habitaciones, sala, hall, cocina y baño. Informes y llaves, bodega.

SE ALQUILA EN 25 PESOS, EL SEGUNDO piso de Obrapía 12. Compuesto de sala, comedor, 2 cuartos, baño y cocina. Informes en la misma, de 11 a 3 p. m.

EDIFICIO MENENDEZ. GERVASIO y Virtudes alquilo casita baja, sala, cuarto baño y cocina. Llave e informes en la bodega.

FOLLETIN 16

LOS DOS CAMINOS

RAFAEL PEREZ Y PEREZ

De venta en la librería Wilson, Obispo 52, Telé. M-3850.

—Po eso no es na, porque aluego he penseao de poné una menestra de guisantes, con sus peacitos de jamón y sus güevos duros, porque la legumbre es mu sanísima y la debíamos de comé a too pasto, como los frailes, que por eso viven tantísimos años sus reverencias, porque pa viví no hai como llevá er cuerpo corriente, como que el estreñimiento es una cosa malísima. Lo que toca yo no me acostaré denguna noche sin comerme mi platito e aliño con cebolla y papas cocías, tiernas, o mi col aliña con vinagre, o mis espinacas fritítas con …itos, porque a la mañana siguiente voy como una sea, con perdón de ustés y el meíco don José Zorrilla, me lo tié dicho, que cudiao con los atracones de parte e noche, que de las grandes cenas están las sepurturas yenas, y a mis años está una mu propensa de poplegía y la verdá…

—¡Seña Urbana!… ¡¡Seña Urbana!!… ¡Que se le ha encendío a usté el aceite! ¡Por la ventana de la cocina salen las llamas!

—¡¡¡Contra!!!

CAPITULO III

Quien desprecia, marcar quiere

No me mires, que tengo
sangre en los labios
y el corazón herido
de tus agravios;
llanto en los ojos
y el corazón herido
de tus enojos.

(Copla popular).

Encontráronse en la Junta general de la Cofradía de la Virgen del Camino, de la cual era presidenta la condesa de Guadalveloz y vicepresidenta doña Bala. Como la condesa no pudo asistir por encontrarse en cama con un fuerte catarro, delegó en doña Bala que, valgan verdades, la substituyó dignísimamente, por no decir hasta con ventaja, porque la viuda se pintaba sola para esos menesteres; otra de las cosas que ponían fuera de sus casillas a doña Celedonia; esta preponderancia social que todo el mundo, de común acuerdo, concedía a doña Bala, relegándola a ella, a doña Celedonia, a un segundo o tercer término muy humillante para sus pujos de superioridad. Ella hubiese querido ir siempre por encima como el aceite. Así fué que aquella tarde nublada y gris de febrero, cuando volvemos a encontrar juntos a estos des importantes personajes de nuestra historia en la sacristía de la Parroquia Mayor, donde con asistencia del Cura Párroco se celebrabró la Junta, doña Celedonia ofrecía el aspecto poco seductor de su ceño fruncido y de un respetable hocico que sin grande esfuerzo hubiera podido amarrarse con un cordelito y doña Bala la simpática apariencia de una persona satisfecha de sí misma y del prójimo.

—¡Cuántos días sin vernos, doña Celedonia! — saludó la viuda, maniobrando hábilmente hasta monopolizar a la Carabanchela en el barullo de la salida.—Claro, como desde que la Condesa cayó en la cama con el resfriado, se han suprimido las tertulias… Pues, mire usted, a mí me hacen muchísima falta, y eso que ahora, desde que Javier y Rafael se fueron a continuar sus estudios y a Lucita se la llevó a Madrid su madrina a pasar el invierno, son terriblemente sosas…

—La gente joven anima mucha— concedió a regañadientes doña Celedonia.

—¿Se acuerda usted de las últimas noches, antes de Reyes? Yo creo que nos sentíamos todos un poco niños sólo de ver lo que esas criaturas disfrutaban. ¡Qué manera de reirnos en el juego de los despropósitos y después en las prendas! ¡Aquella noche que le tocó a mister Davys rezar una Padrenuestro riendo y llorando; y la otra vez que el Padre Cura tuvo que decir sí, no y qué sé yo… ¿Pues y yo con las tres veces sí y tres veces no, lo de barbaridades que solté? Y luego, al final, aquellos ratos estupendísimos de música… Su niña de usted toca el piano como para quedarse en éxtasis oyéndola…

—Muchas gracias.

—Justicia seca, doña Celedonia.

Y cuentan las crónicas que la antigua heredera del Hotel Hispalis, se bañó en agua de rosas, sin pensar la cuitada, que «cuando vosotros tratáis al cristiano con cariño, algún interés os llama».

—Con artistas como su hija de usted y ese cantorazo de Paquito, y esa otra maravilla de Rafael, se me pasarían a mí las horas muertas sin acordarme de comer ni de dormir, ni de ninguna necesidad corporal.

—Lucita también toca bastante bien el piano…—insinuó doña Celedonia, un poquitillo quisquillosa aún, pero aviniéndose a una actitud de concordia y sin olvidar, claro está, que Lucita era su presunta nuera.

Mas no supo ella lo que había hecho, porque ello fué darle el pie a la astuta doña Bala para que se agarrara al gancho con el aspecto mas candoroso del mundo y le diera a la infeliz doña Celedonia la mayor de las puñaladas trapeŕas de que hacía memoria en su vida.

—¿Lucita, dice usted? Lucita lo hace todo como los propios ángeles. Es un encanto de niña. Oiga; y a propósito de Lucita… ¿No ha leído usted la noticia en los periódicos? ¿No?

—No sé a que se refiere usted.

—¡Hija, pues si todo Guadalveloz estuvo ayer en el palacio felicitando a los Condes! Yo lo leí en A B C, en casa de don José Zorrilla y en seguidita caímos en la cuenta; después, en casa del Juez, que comí con ellos, porque era el cumpleaños de doña Irene y tuvieron la atención de invitarme. Dios se lo pague… (doña Celedonia palideció de rabia), también lo leímos en El Debate y en El Siglo Futuro, y hoy copia el sueltecito El Correo de Andalucía. Lo cual que doña Luz no pudo recibir a tantísima gente como estuvo a verla y tuve yo que encargarme, con mucho gusto por cierto, de esa tarea. (Nuevo ataque de celos en la Carabanchela, que se cree postergada por la «prima Luz», puesto que se considera con mayores derechos que doña Bala para desempeñar el cargo de camarera mayor o dama de honor accidental de la enferma).

—Pues hija, no he sabido nada.

—Ya nos extrañaba a todos que usted tan íntima… y parienta además, no compareciera.

—¿Y de qué se trata, si puede saberse?

—Pues, mire usted; los periódicos lo ponen en cifras, como aquel que dice… Vamos, de la manera enigmática como se dicen esas cosas tan… delicadas, pero las señas son mortales, y los Condes han acogido las enhorabuenas sin afirmar ni negar nada, pero con una complacencia que no nos ha engañado a nadie.

—Ya. (Doña Celedonia, en ascuas).

La viuda se relame de gusto, como un gato que tuviera enredado un ratoncillo entre sus patas y jugara con él; lo del suelto del periódico es verdad, pero es una insigne mentira que nadie se permitiera hacer la más leve insinuación sobre el asunto en el palacio de Guadalveloz, ni muchísimo menos dar la enhorabuena a los Condes. No obstante, doña Celedonia comulgaba, crédulamente, con ruedas de molino.

—Sí, señora; el suelto viene a decir, poco más o menos: «Háblase de la posible boda del primogénito de un prócer castellano de la primera nobleza española, con la gentilísima hija—muy joven por cierto. —de un acaudalado título andaluz, de rancia estirpe. No podemos decir más, sino que la novia es una bellísima rubia y que el presunto futuro la conoció en Sevilla durante la última Semana Santa». Conque «verde y con asas… alcarraza».

—Pues no le veo la punta por ninguna parte. (Blanca de ira.)

—Haga usted memoria y verá cómo se la ve. ¿No recuerda usted que los Condes estuvieron en su casa de Sevilla para las Cofradías y la Feria de este año pasado? ¿No fué usted también una o dos veces con su marido y su hija y se los encontró en el paseo y los vió en la caseta del Círculo? ¿Y no iban con ellos una muchacha muy bonita y un joven muy elegante, y hasta algunos días, unos señores, un matrimonio que por la cuenta debían ser los padres de los dos jóvenes? A mí me dijo todo esto Pancracio Luque, y por él supo yo que el matrimonio eran los marqueses de Alarcos y los dos niños, sus hijos, que habían venido a Sevilla invitados por los Condes. Bueno: pues, desde entonces, Lucita recibe una carta diaria, unas veces de Madrid, otras de San Sebastián, otras de París, otras de Biarritz, algunas desde Londres. Y siempre llevan los sobres un membrete microcóspico que consiste en un escudo nobiliario con una corona condal, porque el novio, o lo que sea (aunque me parece a mí que para un simple amigo es mucho escribir una carta diaria), lleva el título de conde de Fontidueña, como es costumbre de todos los mayorazgos de la casa de Alarcos. Le digo yo a usted que podrá o no ser Lucita Guadalveloz la del suelto de la prensa, pero que tanto si es como si no, hay moros en la costa; porque si no hubiera bastante con lós datos que yo he aportado después de recogerlos cuidadosamente porque a mí no me gusto correrme de ligero en ningún asunto, está la actitud de los Condes que parece confirmar en un todo lo dicho por los periódicos… Pues, sí; todo Guadalveloz ha desfilado por aquella casa. Con decirle a usted que hasta estuvieron las de

E C D 2016

ALQUILERES

87 HABANA

$50.00 SAN LAZARO 15, PLANTA alta, compuesta de sala, recibidor, 5 cuartos, baño intercalado, comedor, cocina y servicio de criados. Informes Bufete de Arelano, M-3936.

SAN LAZARO 122, ENTRE AGUILA y Crespo, edificio moderno, elevador, cinco cuartos, comedor al fondo. Acabada de pintar. Renta: $60.00. Informan en la misma. Telf. M-5996.

ALQUILO MODERNOS ALTOS, MONte 170, terraza al frente, sala, saleta, cinco habitaciones, baño intercalado, comedor al fondo, cocina y servicios de criados. Informes: Monte 170. Telf. M-3216.

SE ALQUILAN LOS FRESCOS Y ventilados altos de Neptuno No. 236, tercer piso, compuesto de sala, 3 cuartos, baño intercalado, cocina, cuarto y servicio de criados, y terraza. Informan teléfono A-7277 Hotel Royal Palm.

VIVA CASA GRANDE Y MODERNA, mucha agua punto fresco con sala, comedor y 3 cuartos, gran patio y pasillo lateral y otras con 4 cuartos todas con baño completo. Cruz del Padre No. 13 y Velázquez, a 1 cuadra Esquina de Tejas. Informes: teléfono U-5480.

PROXIMA A TERMINARSE CASA de tres plantas: sala, saleta, 4 cuartos, baño, comedor, servicio de criados. Puede verse en Gervasio 156, entre Salud y Zanja.

SAN ISIDRO 84, ALTOS, ESQUINA a Picota, se alquila sala, 3 habitaciones, cocina y servicios recién pintados. Informa Pérez, Banco Asturiano. Teléfono A-7674.

MODERNA, CON SALA Y COMEDOR grandes, dos cuartos, baño completo con calentador, cocina, patio. Maloja esquina Lealtad. Precio: treinta y dos pesos, llave en la bodega. Informan teléfono I-6249.

ECONOMICAS

Casas de sala, saleta, comedor, dos y tres cuartos, baño intercalado, cocina, cuarto y servicio de criados, en los mejores lugares de la Ciudad:

Velázquez 30, bajos	$ 18.00
Velázquez núm. 91-C	15.00
Marina núm. 16-C	30.00
Departamentos de dos y tres habitaciones, baño y cocina:	
Amistad núm. 68 (Astor)	14.00
Doce y Veintitrés	17.00
Dragones núm. 12	10.00
Marina núm. 2, (Carreño)	10.00
San Ignacio núm. 25	6.00
Vigía núm. 11	12.00

Oficinas Genios esq. a Morro Telf. M-6747

ALQUILO CASA SAN JOAQUIN 110 (moderno) entre Cristina y Orta, compuesta de sala, saleta, dos habitaciones, servicios y cocina, todo muy amplio. Informan Teléfono A-6304 y Villegas primer piso izquierda.

SAN LAZARO 220, BAJOS, ENTRE San Nicolás-Manrique, frescos, modernos con sala, comedor, 2 cuartos, baño lujoso, patio, cocina, bano criado. Llave Barbería enfrente. Dueña, F-3982.

SE ALQUILA: JOVELLAR No. 32, entre Espada y Hospital: Casa de recibidor, sala, tres habitaciones, baño, comedor, cocina, cuarto y servicios de criado. Informes: U-5858.

SE ALQUILAN: JOVELLAR No. 51, entre Espada y Hospital: Casas de Sala, Comedor, dos hibtaciones, baño y cocina. Informes por el U-5858.

SE ALQUILA: MAZON No. 37, ENtre Valle y Zapata: Casa de sala, comedor, tres habitaciones, baño, cocina y servicio criado. Llaves en la misma. Informan U-5858.

SE ALQUILA: JOVELLAR No. 12: entre Aramburu y Hospital. Casa de recibidor, sala, tres habitaciones, baño, comedor cocina y cuarto y servicio criado. Informes: U-5858.

ALQUILO EN $25 EN CONDESA No. 2, casas con sala, comedor y dos cuartos, puede verlas de 2 a 5 p.m. Informes teléfono U-5480.

88 VEDADO

ALQUILO HERMOSA CASITA PROpia para matrimonio solo $12.00, sin luz, mes adelantado, mes en fondo. Portal, sala, una habitación, cocina, servicio (no bañadera) y patio. Calle 3 No. 67 entre 16 y 18 Reparto Almendares. FO-3394.

VEDADO: CALLE D. NUMERO 225, casi esquina a 23. Alquilo bajos modernos: sala, recibidor, comedor, 5 habitaciones, baño intercalado, cuarto y servicio de criados y garage. Llaves en la misma. Informes: A-9690.

ALTOS MODERNOS: 17 NUMERO 226, entre F. y G., acera sombra, tres habitaciones, sala, hall, baño intercalado, comedor, cocina, cuarto y baño de criados. Telf. FO-3212.

CALLE 12 No 17 VEDADO, ALQUILO jardín, portal, sala, gabinete cuatro cuartos, 2 baños loujo, comedor, zócalos mármol y caoba, despensa, pantry, cocina, garage 2 máquinas, 2 ciuartos chaufeur, moderna A-6392.

SE ALQUILA LINDA Y COMODA casa en L entre 25 y 27 compuesta de dos plantas, sótano habitable, garage y demás comodidades. Para informes en 25 y L teléfono F-5196.

EDIFICIO CASTRO, 25 ESQUINA A junto a Infanta, hermoso piso alto, con sala, comedor, cinco cuartos, elevador y frigidaide. Telf. F-2990.

ALQUILO OCHO ENTRE 25 Y 27, Vedado, jardín, portal, sala, comedor, ros habitaciones, baño, cocina. Verla de 9 a.m. a 4 p.m. Informan F-2090.

SE ALQUILA CON O SIN MUEBLES moderno chalet con garage dos plantas, Calzada 124 entre 8 y 10 Verlo de 2 a 5 p.m. informes Santamaría Hotel Bristol.

ALQUILO ALTOS, DE 17 NUMERO 88; sala, 4 cuartos, comedor, servicios y terraza al fondo, a la brisa, excelente punto. Informes: I-6211.

SE ALQUILAN LOS ALTOS DE F. esquina a 25, Vedado, con sala, comedor, tres habitaciones, dos baños, pantry, cocina, cuarto de criados y baño de criados y una habitación en la azotea con su baño. La llave en la misma. Informes: M. Gamba. Telf. A-8018, en Prado 110-A., altos.

EN 45 PESOS, SE ALQUILAN LOS modernos y frescos altos, calle Diez No. 199, esquina a 21, Vedado. Acabados de pintar; sala, tres habitaciones, saleta, cocina de gas, calentador, baño completo y servicio de criados Llaves en la misma. Informes: Francisco Torres Edificio «Pedroso», Aguiar núm. 65. Telf. A-7830

ALQUILO AMPLIA Y VENTILADA casa en N 188, casi esquina a 19, Vedado, compuesta de sala, cuatro habitaciones, dos para criadas, comedor, cocina y cuarto de baño. Llave e informan en la misma.

CALLE 27 NUMERO 326, ENTRE A. y B. Se alquilan modernos bajos, con 4 habitaciones, baño intercalado y demás comodidades. Llaves, esquina A.

VEDADO: SE ALQUILA LA CASA, calle Catorce número 189, bajos, con cuatro cuartos, sala, comedor, baño intercalado y de criados. La llave en la bodega de 14 y 19. Su dueño: Trece número 99. Telf. F-2561.

VEDADO, ALTOS, SE ALQUILAN: Sala, saleta, comedor, seis cuartos, dos baños y cuarto de criados. F entre 17 y 19; informan F y 19 al lado de la Bodega.

SE ALQUILA BONITO Y MODERNO chalet de dos plantas en la calle 2, número 87 entre 9 y 11. La llave en la misma. Situación inmejorable. Cerca de buenos colegios.

SE ALQUILAN LOS HERMOSOS ALtos de la calle D No. 210 entre 21 y 23. Compuestos de terraza, sala, saleta, cinco habitaciones, dos baños intercalados, comedor y garabe. Informan teléfono F-4003 y de 2 a 5 en la misma. Vedado F-1936.

ALQUILERES

88 VEDADO

ALQUILO LOS HERMOSOS ALTOS, J No. 2 casi esquina a Calzada, terraza a la brisa, sala, saleta, hall, cinco habitaciones, dos baños de familia comedor, cocina, pantry, garage y servicios. F-5368

EN LA CALLE A No. 262, ALTOS, se alquila un cuarto chico para persona sola. Precio: $5.00.

VEDADO. ALQUILO MODERNA CAsa D entre 19 y 21, sala, recibidor, cinco cuartos, dos baños, comedor, servicios criados, garage. Informan: 10 a 12 2 a 6.

MODERNO CHALECITO, SALA, holl, tres habitaciones, baño intercalado, comedor, pantry, cocina, cuarto y baño de criados, garage. Baños 28 1, entre 27 y 39, informan en el mismo 3 a 5. Vedado.

CALLE I. NUMERO 206, ENTRE 21 y 23. Se alquilan unos altos, acabados de pintar, con sala, tres habitaciones, baño intercalado, comedor y cocina. Informan: F-6422.

G 67, CHALET MODERNO PROXIMO a desocuparse, vestíbulo, amplia sala y comedor, biblioteca amueblada. Altos 5 habitaciones, 2 baños intercalados, cuartos y servicios de criados. Garage, lavadero y patio. Puede verse de 2 a 6 p.m. Teléfono F-2113.

CALLE ONCE NUMERO 125, ESQUIna a L., altos modernos, con sala, comedor, gran terraza, 3 cuartos, baño completo interacalado, cocina de gas, garage cuarto y servicio criado. Informes F-2124.

VEDADO. CALLE DOS No. 249, ES quina Zapata, se alquila casa chica sala, dos habitaciones, cuarto de baño, cocina y patio, informes en los bajos.

VEDADO: SE ALQUILA LA CASA de dos plantas, 21 entre 4 y 6, villa Carmen. Compuesta de portal, hall, recibidor, sala, comedor, pantry, cocina, cinco habitaciones, dos baños, garage y dos cuartos de criados, con baño. Puede verse, de 2 p. m. a 5 y media p. m. Alquiler: $110.00.

SE ALQUILA: CALLE 29 No. 41 ENtre D y E, Vedado, portal, sala, hall cuatro habitaciones, baño intercalado, comedor, cocina, garage y demás servicios. Informan F-4087. La lave al lado.

ALQUILO 21 No. 449 C ESQUINA 10, Vedado, altos, recibidor, sala, 4 cuartos, doble servicio. Informan San Rafael 115. Llaves en los bajos. Alquiler $38.

CALLE ONCE No. 125 ESQUINA A L, altos, derecha, modernos, sala, comedor, gran terraza, 3 cuartos, baño completo intercalado, cocina de gas. garage, $60.00 Informes F-2124.

VEDADO: SE ALQUILAN ALTOS, con sala, saleta, comedor, seis cuartos, dos baños y cuarto de criados. E. entre 17 y 19. La llave: 18 y F., al lado de la bodega.

CALLE 27 NUMERO 326, ENTRE A. y B., se alquilan modernos bajos con 4 habitaciones y baño intercalado. Llaves esquina A.

$85.00 TRECE NUMERO 93 ENTRE 12 y 14. Compuesto de jardín, portal, sala, recibidor, 6 habitaciones, hall,2 baños, comedor, pantry, cuarto y servicio de criados, garage y cuarto de choffer. Informan: Bufete de Arellano: M-3936.

89 CERRO Y PALATINO

ALQUILO HERMOSA CASA PRENsa 3, $23.00 pegada al paradero Cerro, con portal, sala, comedor, tres grandes cuartos, cuarto baño. Informan: Bernaza 23, tintorería. Llave bodega.

SE ALQUILA HERMOSA CASA MOderna; Velarde núm. 20 esquina Primelles, paradero de los Aliados. Gana $20; llaves Bodega. Informan: U-6684.

ALQUILO UN BAJO Y UN ALTO EN la calle de Santovenia números 13 y 15 a una cuadra de la Calzada del Cerro a personas mayores y que no tengan animales. Informan en la misma.

ALQUILO AMUEBLADA: HERMOSA casa Calzada del Cerro, dos salones, siete cuartos grandes, todo mármol, gran comedor, techos modernos, dos patios: M-8178.

ALQUILO UNION Y AHORRA No. 39, esquina a Patria, sala, cuarto y servicios, fabricación moderna, acabada de pintar, próxima a los carros Precio: 12 pesos, llave en el 51.

90 MARIANAO Y SUS REPARTOS

ALQUILO: SEIS Y QUINCE: JARdín, portal, sala, gabinete, cuatro habitaciones, otra de criados, comedor, buen baño, hall, garage, patio y otras comodidades. Precio: $60.00. Dueño: FO-2482.

CASA MAGNIFICA VISTA. SE ALquila en la calle F entre 16 y 18, Almendares, limitando con el reparto Miramar, ómnibus de La Sierra, casa a la brisa acabada de fabricar, sala, tres cuartos, baño intercalado, cocina, cuarto criados, garage, portal etc. Calle asfaltada Informes en la misma.

CASA CLUB. SE ALQUILA LA CASA que ocupaba el Columbus Yacht Club, Compuesta de tres plantas en las orillas del Río Almendares, Reparto Kohly. Muelle en el Río, Piscina, Floor de Hand Ball, Gimnasio, Courts de Tennis, 11.000 mts. de tereno. Informan de 9 a 10 a.m. Edificio La Metropolitana 239.

ALQUILO 2 CASAS MODERNAS, CAlle 13 entre Cuarta y Quinta Avenidas, Ampliación lmendares. Informan M-9019 e I-5510.

ALQUILO CASA REPARTO ALMENdares, calle F., entre 16 y 18, una cuadra ómnibus Sierra, jardín, portal, sala, comedor fondo, 3 habitaciones, baño intercalado precioso, cocina moderna, hall, terraza fondo, cuarto servicio criados, garage patio. Informan en la misma a todas horas.

HERMOSO CHALET: SALA, BIBLIOteca, comedor, pantry, 4 habitaciones, garage dos máquinas, patio arbolado, dos cuartos, servicios y terrazas, altos. Calle Catorce entre Primera y A., Almendares, habitado. Dueño: M-2827. Precio: $75.00; y amueblado: $120.00.

SE ALQUILA EN LA CALLE LANUza número 33, entre A. y Primera, Almendares casa con portal, sala, dos cuartos, baño intercalado, hall, comedor, cocina, entrada para máquinas y mucho patio.

$50.00 SE ALQUILA, CALLE B. NUM. 77, entre 18 y Fuentes, reparto Almendares, compuesta de jardín, portal, sala, 3 cuartos, baño intercalado, comedor, pantry, cocina, garage, cuarto y servicio de criados, patalo y traspatio Para verla, de 12 a 5. Informes: Villegas 34, primer piso, izquierda. Telf. A-6304.

ALQUILO LUJOSA RESIDENCIA 22 y 3a Avenida Reparto Miramar. Sala, comedor, biblioteca, cinco dormitorios, 2 baños, pantry y cocina. Garage para 2 máquinas, 2 cuartos criados y 2 baños. Informan F-5742.

PARA PERSONA DE GUSTO ALquilo con o sin muebles casa con 5 cuartos, 3 baños en colores, biblioteca, garage para 2 máquinas y rodeada de jardines. Informes FO-7359

VENDO JUEGO CUARTO TRES cuerpos, finísimo moderno; juego comedor Renacimiento. Se dan a primera oferta. San José, 87.

AVENIDA DEL PARQUE No 4, REparto Alturas del Rio Almendares frente al parque, st alquila, está completamente amueblada, compuesta sala, comedor, biblioteca, cuatro cuartos, dos baños, garage y demás servicios. Informes Avenida de la Victoria No. 16 ttlefono M 7945.

PROXIMA A DESOCUPARSE: SE alquila o se vende, en lo más destacado del Country Club, espléndida residencia semiamueblada: 5 cuartos, 4 baños, doble garage, piscina de natación, patio central, 4,000 metros de jardín, barra, livingroom y closets. Alquiler: $150.00. Informan: F-3983, de 1 a 3 p. m.

ALQUILERES

90 MARIANAO Y SUS REPARTOS

AVENIDA DEL PARQUE No. 4, REparto Alturas del Dío Almendares, frente al Parque, se alquila está completamente amueblada compuesta sala, comedor, biblioteca, cuatro cuartos, dos baños, garage y demás servicios. Informes Avenida de la Victoria No. 16 teléfono M-7945.

COUNTRY CLUB PARK, CASA AMUEblada, 3 cuartos dormitorios, 2 baños, doble garage, refrigerador eléctrico, radio, etc. Edgardo Crabb, Avenida del Río Oeste.

CHALET, SITUACION INMEJORAble. Aliados entre Columbia y 21, Alturas Miramar: Cuatro habitaciones, baño lujo, garage dos máquinas, tres habitaciones criados y demás servicios. Informes: F-4532.

SE ALQUILA CON O SIN MUEBLES una casa en Ave. Columbia con 5 cuartos, 3 baños, garage 2 máquinas e infinidad de comodidades para persona de gusto. Informes FO-7359.

91 J. DEL MONTE Y LA VIBORA

SE ALQUILA CASA: AVELLANEDA número 17, Víbora, con portal, sala, seis habitaciones, hall, comedor al fondo, traspatio, garage y servicio de criados. Informan: Telf. X-1617.

SE ALQUILA MAGNIFICA CASA en la calle de O-Farrill en la Loma del Mazo, a dos cuadras y media de los tranvías y a una de los ómnibus, su calle completamente asfaltada, compuesta de jardín, portal, seis preciosas habitaciones, hall, comedor, baño intercalado, cocina de gas, cuarto y servicio de criados, patio y traspatio con árboles frutales. Verdadero sanatorio. Nunca le falta el agua. Ganga $50.00. Para verla e informes llamar al M-9716.

ALQUILO SAN MARIANO LETRA D bajos, entre Calzada y Buenaventura, sala, saleta, 3 cuartos, baño intercalado, agua caliente, salón de comer al fondo, servicio criados, cocina gas. Informa su dueño calle 21 No. 35 Vedado.

SE ALQUILA LA CASA SANTA BEAtriz 15 entre 1a y 2a, Víbora, con 4 habitaciones. Informan I-6059.

22 PESOS: DOLORES LETRA D., CAsi esquina a Rodríguez: portal, sala, dos habitaciones, buen patio, etc. Llave en la esquina: M-4462.

LOMA DEL MAZO. SE ALQUILA una sola planta Avenida Morell No. 15, 5 habitaciones, garage etc. Precio $45. Informan F-2837.

SE ALQUILA VIBORA CASA MODERna Gertrudis 1½ entre Calzada y Primera portal, sala, cinco cuartos dos baños, garage teléfono F-3563.

BONITO CHALET. SITUACION INmejorable. Aliados entre Columbia y 21 Alturas Miramar. Cuatro habitaciones, tres criados, baño, garage, terrazas y todas comodidades. Informes F-4532.

ALQUILO CASA INTERIOR: SALA, cuarto, comedor, cocina, baño, patio, traspatio y lavadero: $12.00, Vista Alegre 41, entre Lawton y Armas.

SE ALQUILA: CARMEN 4, ESQUINA a D-Strampes, cerca Maristas y Lourdes. Buena comunicación por ómnibus y tranvías. Informan: Telf. I-6467.

92 SANTOS SUAREZ Y MENDOZA

SE ALQUILA MILAGROS Y GOSS Santos Suárez casa nueva con portal, sala, saleta, 2 cuartos, baño y cocina. Precio: $20 Informan en la bodega.

SE ALQUILA UNA CASA, EN LA calle Lacret letra B., entre Figueroa y Cortina, con 3 cuartos, sala, comedor, cocina y baño completo. Informan en la misma, de 11 a. m. a 5 p. m.

ALQUILASE HERMOSA CASA SAN Bernardino 1, entre Dolores y San Indalecio. Informan: Telf. I-5190.

BODEGUEROS

Alquilo, Enamorados número 41, esquina a Serrano, Santos Suárez, propio para bodega, donde la hubo siempre. Llaves, carnicería. Informes: Cuevas. Bernaza 39: F-5993.

93 LUYANO

MODERNA CASA A LA BRISA, EN bajos, con sala, tres cuartos, cocina, cuarto de baño y patio, se alquila en Villanueva 64 casi esquina a Rodríguez, la llave en los altos de la esquina. Informan U-6885.

SANTA FELICIA 53, PROXIMO A desocuparse, se alquilan los bajos de moderna construcción, con portal, tres cuartos, baño intercalado, sala comedor y patio. Puede verse a todas horas. Informes: Prado 119-B, camisería. Teléfono A-8762.

SE ALQUILA AMPLIA CASA CON sala, 3 cuartos, comedor, cocina, servicios, etc. Benavides 11, Informan en la misma.

LUYANO, MANUEL PRUNA 136 ENtre Trespalacios y Lindero, a una cuadra Calzada, portal, sala, saleta, 2 cuartos, comedor, baño intercalado. Informes: Guasabacoa 55 entre Pérez y Santa Ana.

VILLANUEVA 16, ENTRE ENNA Y Arango, una cuadra del tranvía, 2 rutas por el frente. Altos, casa ,saleta, 3 cuartos, baño completo, cocina, hall y balcón.

94 LAWTON-BATISTA

ALQUILO GANGA $30.00 MILAgros No. 40 numerosa familia, abundante agua caliente, grandes comodidades. Verla de 9 a 12. Más detalles: Maximino, Tfno. I-3173.

ALQUILO: LAWTON 64 B ENTRE San Mariano y Santa Catalina, sala, saleta, 3 habitaciones, comedor al fondo, baño completo, calentador, Verse de 2 a 4 teléfono I-6570.

ALQUILO EN LUYANO: SANTA FElicia 27, entre Cueto y Guasabacoa, casa de 4 cuartos, sala, saleta, patio y demás servicios. La llave en la misma, de 1 a 5. Informan: Telf. U-6673.

95 ARROYO Y CALBAZAR

SE ALQUILA VINCULO 52, GRAN casa estilo colonial con manzana terreno cercada, frutales, propia Clínica o familia numerosa. Informan en frente finca San Antonio.

96 LOS PINOS Y NARANJITO

$12.00 CASA MAMPOSTERIA MOderna, jardín, portal, sala 2 cuartos, cocina y servicios, otra de esquina al lado más grande, $27. Avenida Apóstol y Betancourt, Los Pinos. F-2225.

98 ALQUILERES VARIOS

SE ALQUILA O VENDE HERMOSA finca de recreo para persona pudiente y de gusto, en el kilómetro 4 de la carretera de Guayabal a Ceiba del Agua. Informan teléfono F-2047.

SE SOLICITAN

99 SOLICITUD DE ALQUILERES

DESEO ALQUILAR CASA EN LA Víbora o Lawton con sala, comedor 2 cuartos y una o dos habitaciones altas Llame al X-1020.

SE DESEA PARA CABALLERO ESpañol residente en el Norte, que pasa frecuentes temporadas en Cuba, habitación fresca, ventilada con baño privado en casa de familia corta, seria y respetable se cambian referencias Dirigirse a J. F. DIARIO DE LA MARINA.

DESEO ALQUILAR CAMION PREparado para reparto de leche, para trabajar enseguida. Damos toda clases de garantías. Informes, de 12 a 2 p. m. Telf. FO-1315.

SE DESEA UNA CASA, QUE TENga 10 habitaciones en adelante. Se prefiere de San Nicolás a la calle Habana. Informan: Telf. M-4157. Llamar, de 9 a 11 y de 2 a 5.

SE SOLICITAN

99 SOLICITUD DE ALQUILERES

ALQUILO MODERNOS ALTOS, EN Omoa 35, una cuadra Tejas: sala, comedor, 3 cuartos, baño intercalado y cocina: 25 pesos. Informes: encargado del pasaje. Dueño: Navarro, Cerro 510.

100 PERSONAS DE IGNORADO PARADERO

RAMONA LOPEZ MENDEZ, DESEA saber el paradero de Luís Rey Méndez, para asuntos de familia, se gratificará a la persona que dé razón de él. Teléfono F-2545.

102 AGENCIAS DE COLOCACIONES

AGENCIA "JOSEFINA"

Morro 5: M-3339, edificio «Gómez», bajos. Personal selecto, español y de color, con referencias, garantizados. Las mejores casas de La Habana son servidas por nosotros. ¡No confundirnos!

CUBAN AMERICAN EMPLOYMENT. La casa más acreditada en el servicio de cocineros, criados, cocineras, criadas, manejadoras, choferes, camareros y oficinas, españoles, jamaiquinos y asiáticos. Consulado 142. Telf. M-1534.

LA MATANCERA: A-7740

Servimos rápidamente: criadas, cocineras, choferes. Toda clase de servidumbre y empleados de ambos sexos con referencias. Sol número 111, entre Egido y Villegas.

"LA HABANERA" U-1880

Servimos con referencias, Criadas, Cocineras, manejadoras, Mensajeros de botica y toda clase de servidumbres de ambos sexos, empleados para Hoteles. Neptuno 255 esquina a Espada.

MARIANAO EMPLOYMENT AGENcy Business Corporation FO-1077. Señora: servicio rápido, cocineras, criadas, manejadoras, choferes, cocineros, jardineros, lavanderos servidumbre en general. Calle 6 y 15, Reparto Almendares: FO-1077 y FO-7902

«AGENCIA BEERS». ¿POR QUE LAS mejores familias acuden siempre a esta antigua y acreditada Agencia para su servidumbre? Porque consiguen siempre personal competente y escogido. También los jefes de Oficinas solicitan nuestros servicios, seguros de la eficiencia del mismo. ¡Haga usted lo mismo!.—16 Plaza de la Catedral. M-7730.

103 CRIADAS Y CRIADOS

SE SOLICITA UNA MUCHACHA blanca para los quehaceres de la casa. Informan 17 No. 477 2o piso.

SE SOLICITA UNA MUCHACHA ESpañola para hacer un poco de limpieza y coser, tiene que saber cortar y coser bien y tener referencias. Teléfono I-3213.

SOLICITO UNA CRIADA ESPAÑOla, de mediana edad, de 40 a 45 años, acostumbrada a servir. Que tenga buenas referencias: $15.00 y uniformes. Calle Quince número 380, entre Dos y Cuatro, Vedado.

SOLICITASE UNA MUCHACHA, PAra cuidar niño y otros quehaceres. Que tenga referencias, San Benigno 53, esquina a San Bernardino, bajos.

SE SOLICITA PARA LOS QUEHACEres de corta familia, una muchacha de 14 a 15 años. Informan: Gervasio 30, altos.

SE SOLICITA UNA CRIADA DE MAno, blanca, trabajadora y que duerma en el acomodo. Calle B. número 225, esquina a 25, Vedado.

SOLICITO UNA CRIADA DE COMEdor, que sepa bien el oficio. Sueldo 15 pesos y uniformes. Que duerma en la colocación. Calle 19, esquina a C., al lado del 290.

SOLICITO CRIADA PARA ENCARgarse del lavado y planchado de cuatro personas. Dormir colocación. Buen trato; 15 pesos y uniformes. Teléfono I-3858. Patrocinio 19, a dos cuadras del paradero Víbora.

SOLICITO CRIADA PARA TODO EL trabajo de una casa es matrimonio solo, tiene que cocinar bien. Puede dormir fuera. Aguila 157, altos, departamento 4.

SE SOLICITA UNA CRIADA DE manos para habitaciones y coser. Debe tener referencias. Buen sueldo. Calle 11 esquina a 4 No. 25 Vedado

SOLICITO CRIADO DE COMEDOR joven, español, con referencias. Uniforme, ropa limpia, $15.00 N y 25, Vedado.

SOLICITO UNA CRIADA ESPAÑOla, de mediana edad, de 40 a 45 años, acostumbrada a servir. Que tenga buenas referencias: $15.00 y uniformes. Calle Quince número 380, entre Dos y Cuatro, Vedado.

104 COCINERAS Y COCINEROS

SE SOLICITA UNA COCINERA blanca que tenga buenas referencias solamente para cocinar, que duerma en la colocación, buen sueldo. Informes Milagros y Estrampes, Víbora, teléfono I-5349.

SE SOLICITA UNA COCINERA DE color mediana edad, ha de dormir en la colocación San Francisco 70, entre San Lázaro y San Anastasio

SE SOLICITA UNA MUCHACHA, PAra cocinar y limpiar en casa de corta familia, Habana 46, tercer piso, esquina a Cuarteles.

SE SOLICITA UNA MUCHACHA, PAra cocinar y limpiar. Sueldo: 12 pesos y que duerma en la colocación. San Mariano número 46, casi esquina a José A. Saco, Víbora.

SE SOLICITA UNA COCINERA ESpañola, para corta familia. Tiene que tener referencias. Almendares número 6, altos, entre Bruzón y Carlos III.

SE SOLICITA COCINERA ESPAÑOla mediana edad que haga limpieza para corta familia, sueldo 15 pesos. FO-2584 12 y 3a reparto Miramar

SE SOLICITA UNA COCINERA, CON buenas referencias, Infanta 47, bajos, entre Sitios y Peñalver. Después de las nueve de la mañana.

SE SOLICITA UNA JOVEN ESPAñola, para cocinar y limpiar a corta familia. Que tenga buenas referencias. Teniente Rey 26, edificio «Maseda».

BUENA COCINERA ESPAÑOLA SE solicita en calle 25 No 268 entre D y E. Vedado sueldo 20 pesos

SE SOLICITA UNA COCINERA QUE sepa su obligación y duerma en la colocación sueldo: doce pesos Baños 256 esquina a 27 Vedado.

SE SOLICITA UNA COCINERA, blanca, joven, que entienda bien de cocina, para casa de corta familia. Se paga buen sueldo. Delicias No. 70, altos.

SOLICITAMOS ESPAÑOLAS JOVEnes para cocineras, criadas, manejadoras Pagamos de $15, $20. $25, calle 6 esquina 15 Reparto de Almendares FO-1077.

105 MANEJADORAS

SOLICITO UNA EXPERTA MANEjadora, que ayude a limpiar y con referencias. Sueldo: $10.00 y uniformes. Manrique 10, segundo piso, derecha, entre San Lázaro y Lagunas.

109 COSTURERAS Y MODISTAS

SOLICITO JOVEN QUE SEPA CORtar y coser perfectamente Oquendo 9 entre Neptuno y Concordia, primer piso, U-1330.

114 AGENTES VENDEDORES

HOMBRES ACTIVOS Y HONORAbles, que deseen ganar más de 100 pesos mensuales, en negocio permanente, se solicitan en cada localidad del interior para concederles la exclusiva en la venta de artículos de fácil venta, al consumidor directamente. International Products. Belascoaín 73. Habana

SE SOLICITAN

114 AGENTES VENDEDORES

SUELDO: 30 PESOS MENSUALES. Se solicitan 3 agentes para propaganda Asociación Médica, «Quinta Cubana», Jesús del Monte 493, entre Luz y Pocito. Telf. I-5541.

VENDEDORES DE BUENA APAriencia con alguna experiencia y habilidad para vender a garages e industrias. Buene retribución al que pruebe su capacidad. Escriban dando detalles de sus actividades, dirigiéndose a: S. R. G., Departamento de Anuncios Clasificados, DIARIO DE LA MARINA, Habana.

COMPAÑIA PRODUCTOS NACIONAles Felices, solicita agentes o vendedores para la Habana y el exterior de la Isla, prefiriendo los que tengan camiones, Arbol Seco 44.

PARA CASA IMPORTADORA OFREcese con las mejores referencias, comprador conocedor mercado Europa o como vendedor en viaje M-2248

SE SOLICITAN AGENTES RELACIOnados en el comercio, es esta ciudad y en el interior. Consultoría Central, Manzana de Gómez 251. Telf. M-7499.

115 OFICINISTAS

NECESITO MUJER JOVEN, SEPA escribir máquina para oficinaa y otra para atender teléfono en hotel, sueldo: $25. También necesito un chauffeur y un criado, $30. Compostela 58, Agencia.

SE SOLICITA UNA TAQUIGRAFA en español e inglés, con conocimientos de trabajos de oficina. Que tenga poca aspiración para empezar. Diríjase por escrito, a: S. R. G., Departamento de Anuncios Clasificados, DIARIO DE LA MARINA, Habana.

116 SOCIOS

SE SOLICITA SOCIO CON $10 O 15 mil pesos para negocios establecido con representaciones americanas de primera utilidades aseguradas. Buenas referencias. Escriba dando detalles a R. E. Anuncios Clasificados de este DIARIO.

117 SOLICITUDES VARIAS

SOLICITO MATRIMONIO PARA ENcargado de la casa de huéspedes «Prado», que aporte 500 pesos efectivo; otro, 300 pesos. Sueldo: $40.00, casa y comida. Aguila 1.

¡SE SOLICITAN 500 MUCHACHAS PARA APRENDER CORTE Y COSTURA, ABSOLUTAMENTE GRATIS!

Por el sistema «Alemany». Inventora: Sra. Alemany. Directora. Srta. Delia. Aprenda Corte y Costura y hágase profesora titular, Absolutamente gratis se darán clases por espacio de dos semanas, presentanto este anuncio en la Central, San José 9. A primera prueba el traje le queda a su gusto. Sucursales por profesoras graduadas numerosas: Sra. De Alfonso, San Miguel 69, por Manrique; Srta. Hortensia, Atocha 6, Cerro; Sra de Orfila, Luz 26; Srta M. Luisa, Telf. U-5494; Sra. Matutina, A. Ramírez 18, frente a la quinta de Dependientes; Sra. de Cano, Carmen 17, Santiago de Cuba; Sra. de Landa, Consulado 93; Srta. Ofelia Chacón, Angeles 16, Santa. Clara; Srta. Matilde, de Ayuntamiento 2, Cerro; Srta. Felicidad, Paradero Orfila, Marianao; Srta. Josefina, 23 y Baños, Vedado; Sra. Otero, San Francisco 62; Sra. Zoila, Sitios 181; Sra. Mercedes, Apodaca 71, segundo piso. Damos clases a domicilio y moldes a medida.

SE SOLICITA UN ENCARGADO para casa de inquilinato garantía: 50 pesos. Informan Municipio 88 A, entre Fábrica y Justicia Luyanó.

MECANICO PERSONA SERIA Y COMpetente ofrece sus servicios para industria en la ciudad o interior, tiene amplios conocimientos y referencias. Teléfono X-3774.

JEFE VENTAS, ASESOR JURIDICO graduado Universidades españolas, se ofrece cualquiera negociación. Buenos informes. Aguila 118, altos.

SE OFRECEN

118 CRIADAS Y CRIADOS

JAPONES JOVEN DESEA COLOCARse para criado de mano, sabe bien su trabajo y sin pretensiones honrado, tiene buenas recomendaciones Teléfono A-6931

DESEA COLOCARSE MUCHACHA española de doncella cuartos o comedor, sabe algo de costura y sabe servir muy bien y hacer cocktails con muy buenas referencias y mucha experiencia en todo el trabajo de la casa y muy formal, sabe cumplir con su obligación no le importa ir a los repartos. Escobar 108 entre San Rafael y San Miguel. Teléfono U-5605 Tintorería.

SE DESEA COLOCAR UNA JOVEN española de criada de mano o cuartos. Tiene referencias. Teléfono: M-9438.

CRIADO DE MANO SE OFRECE, español con práctica en todo servicio de mesa y limpieza, ha servido en buenas casas, sabe planchar ropa de caballero y entiende de jardín es persona formal. Teléfono U-7094

SE DESEA COLOCAR UNA JOVEN española, para criada de habitaciones y ropero. Sabe zurcir bien. Tiene buenas referencias. Telf. U-5225.

SE OFRECE UNA JOVEN ESPAÑOla, para todos los quehaceres de matrimonio solo o corta familia. Tiene referencias. No se coloca menos de $20.00. Telf.

SE DESEA COLOCAR UNA MUCHAcha de Canarias, para criada de mano, manejadora o criada de cuartos. Tiene referencias: M-8028.

SE DESEA COLOCAR UNA ESPAñola, de criada de mano, comedor o manejadora. No se coloca menos de 18 pesos. Informes: M-5264.

SE DESEA COLOCAR UNA MUCHAcha española, para criada de mano o manejadora, para un niño solo. Es formal y cumplidora. Telf. U-5470.

SE DESEA COLOCAR UNA MUCHAcha para limpiar y cocinar, tiene referencias dormir fuera teléf M-6843.

SE DESEA COLOCAR JOVEN ESPAñola para criada de mano o de cuartos, tiene buenas referencias Informan U-7094.

DESEA COLOCARSE UNA MUCHAcha de color para cuartos o comedor, duerme también en la casa, sueldo no menos de 15 pesos Informes: F-6719.

DESEA COLOCARSE UNA ESPAÑOla de criada de mano, tiene referencias y otra para manejar. A-9908

SE OFRECE UN CRIADO JAPONES práctico en todo servicio y es formal, tiene buenas referencias Teléfono A-9031.

DESEA COLOCARSE JOVEN ESpañola de buena presencia para cuartos o comedor, tiene inmejorables referencias de casa conocida entiende algo de costura, no se coloca menos de 20 pesos para arriba. M-4318

ESPAÑOLA DESEA COLOCARSE para cuartos y coser tiene refernias no se coloca menos de $25 no le importa viajar o vivir en el extranjero, teléfono FO-2636 de 9 a.m. hasta 12 p.m.

SE DESEA COLOCAR UNA JOVEN de color para limpiar por horas o todo el día no duerme en la casa, teléfono F-5553 tiene referencias.

SE DESEA COLOCAR UNA JOVEN española de criada de mano, tiene referencias cocinar y limpiar a corta familia, sabe servir a la rusa. Tels. FO-1972 y FO-1388

SE OFRECEN

118 CRIADAS Y CRIADOS

DESEA COLOCARSE JOVEN ESPAñola fina de criada de manos o manejadora o para cuartos. Informan Oficios y Muralla, bodega.

SE DESEA COLOCAR UNA ESPAñola, de mediana edad, para criada, cocinera o cocinar y ayudar a la limpieza. Duerme en la colocación. Telf. M-1534.

SE DESEA COLOCAR UNA ESPAñola, para el servicio de un matrimonio, o para cocinar sólo. Tiene referencias y duerme en la colocación. No se coloca menos de 15 pesos, en adelante. Telf. U-6625.

OFREZCOME PARA LIMPIAR POR horas. En la misma, otra, para limpiar. Ambas tienen buenas referencias y duermen fuera. Informes: Telf. U-6686. pollería.

SE DESEA COLOCAR UNA ESPAÑOla, para cuartos o comedor. Tiene referencias: F-6228.

SE DESEA COLOCAR UN JOVEN español, de criado de mano, es muy práctico en el servicio. Tiene buenas referencias. Informan: M-3592.

SE DESEA COLOCAR UNA MUCHAcha española, para criada de mano o cuartos. Entiende algo de cocina. Tiene muy buenas referencias de casas conocidas. Telf. M-4209.

SE DESEA COLOCAR UNA ESPAÑOla, para criada de cuartos o de comedor. Sueldo: 15 pesos, en adelante. Tiene buenas referencias y no le importa ir al campo y desea casa seria: F-2206.

SE DESEA COLOCAR SEÑORA DE mediana edad española de criada de mano, tiene buenas recomendaciones, va a los repartos. Aguiar 85. Teléfono A-9554.

SE OFRECE ESPAÑOLA JOVEN para criada de cuartos o de comedor, tienen referencias Sra. Rodríguez

JAPONES JOVEN DESEA COLOCAR se para criado de mano, sabe bien su trabajo y sin pretensiones honrado tiene buenas recomendaciones. Teléfono 6931

SE OFRECE CRIADA DEL PAIS PAra cuartos o comedor habla inglés. También maneja o lava, duerme o no en la colocación. Buenas referencias. Aguila 231 M-1149

SE DESEA COLOCAR UNA BUENA criada para cuartos o comedor, entiende de cocina. F-3164.

DESEA COLOCARSE UNA MUCHAcha blanca del país para limpiar o cocinar, acabada de llegar del campo, desea sea en el Vedado Llamen al F-5949.

SE DESEA COLOCAR UN CRIADO de mano, en casa particular. Tiene referencias. Telf. M-4451.

SE DESEA COLOCAR MUY BUEN criado de mano, joven, español, muy trabajador y humilde en todo, en su mayor cumplimiento. Sabe cumplir bien con su obligación. Tiene muy buenas recomendaciones de donde ha trabajado. Sirve muy bien la mesa a la rusa. Ha estado con muy buenas familias. Es muy práctico en todo, en su esmerado servicio. Informes: M-7272.

SE DESEA COLOCAR UNA JOVEN para criada, educada y de buena presencia. También para criada de cuartos o de comedor. Tiene buenas referencias. Telf. FO-2750.

SE DESEA COLOCAR UN JOVEN español, de criado de mano. Tiene buenas referencias y sabe trabajar. Informan: Telf. U-5397.

SE DESEA COLOCAR UNA ESPAñola de criada mano, fina; tiene referencias. Teléfono M-5529.

SE DESEA COLOCAR UNA MUCHAcha del país, de criada de mano o habitaciones; sabe lavar y planchar; es seria y cumple con sus obligaciones; buena presencia. No menos de $15. Teléfono U-2914. Buena recomendación.

SE DESEA COLOCAR UNA JOVEN española para criada de mano, para cocinar y limpiar, a un matrimonio sólo o para cocinar, a corta familia; tiene referencia; prefiere dormir fuera. Teléfono M-4061. Blanco 35.

SE DESEA COLOCAR UNA MUCHAcha española para limpiar por horas; tiene referencias. María. Teléfono F-6228.

SE DESEA COLOCAR UNA MUCHAcha blanca para criada de mano; tiene referencia. Teléfono F-6228.

SE OFRECE BUUEN CRIADO JOven español, con inmejorables referencias de familias conocidas de esta capital, plancha ropa de caballero. Informes por el Teléf. F-6209.

SE DESEA COLOCAR UNA MUCHAcha de camarera, de craiada de mano, cuartos o manejadora; tiene referencia. Teléfono M-1218.

SE DESEA COLOCAR UNA ESPAñola de mediana edad para comedor y cuartos; lleva tiempo en el país y tiene referencias F-2632.

DESEA COLOCARSE UNA ESPAÑOla de criada de mano; tiene referencias; y otra para manejar, F-9908.

SE DESEA COLOCAR UNA JOVEN española para criada de manos o habitaciones, es muy cumplidora. Teléfono M-9896 habitación 353.

SE OFRECE MUCHACHA ESPAÑOla para criada de mano; tiene referencias; en la misma una cocinera para un matrimonio o para hombres solos, también con referencias. Informan Teléfono M-4206.

DESEA COLOCARSE UNA JOVEN blanca para limpiar o cocinar, llame al teléfono M-4455.

SE OFRECE UNA CRIADA DE MAno. También se coloca de manejadora, buenas referencias. Informa Herrera, 5a 110, esquina 19, Vedado, teléfono F-3019.

DESEA COLOCARSE UNA MUCHAcha española para criada de comedor o de mano, tiene buenas referencias, lleva tiempo en el país, teléfono F-3322.

DESEA COLOCARSE UNA MUCHAcha española para criada de mano, o de cuartos, de buenas referencias. Informes I-3120.

SE DESEA COLOCAR UNA JOVEN española de criada de mano o de cuartos. Tiene referencias, teléfono M-9438.

DESEA COLOCARSE UNA SIRVIENta española para todos los quehaceres de corta familia o para cocinar solo; entiende algo de repostería. No menos de 20 pesos. Teléfono M-6074.

DESEA COLOCARSE, CON BUENAS referencias, joven española para limpieza de casa. Teléfono M-3239.

SE OFRECE CRIADO FINO PENINsular casa de familia, sabe planchar ropa de caballero y todo lo que requiera un servicio fino, tiene buenas referencias de familias distinguidas. Teléfono M-4157.

SE OFRECE UNA MUCHACHA HIJA de españoles para criada o manejadora F-6256

119 COCINERAS Y COCINEROS

UN BUEN COCINERO Y REPOSTEro joven chino desea casa particular cocina criolla, española y americana, pastelería y repostería y hace pan, limpio y formal, tiene referencias. Informan Escobar 150 M-4503. Luis

DESEA COLOCARSE UN MAEStro cocinero repostero chino, sabe toda clase de cocina, especialidad criolla, española, francesa y americana, hace pan. Hace plaza, sabe cumplir con su obligación. Tiene referencias, es muy limpio para casa particular. Telf. A-9600. Armando Maser.

SE OFRECEN

119 COCINERAS Y COCINEROS

COCINERO JOVEN ESPAÑOL DEsea colocarse en casa formal, no tiene pretensiones, sabe cumplir con su obligación. Referencias de las casas que trabajó. Más informes llame al teléfono FO-1570.

UN JOVEN COCINERO REPOSTEro chino desea colocarse en casa particular, sabe cocinar bien a la criolla española y americana, sabe toda clase de comidas, tiene buenas referencias. Informes: preguntar por Chao Leon, teléfono M-4736.

COCINERO ESPAÑOL SIN FAMIlia se ofrece para casa particular, sabe las tres cocinas, repostería y pastelería y helados, limpio y económico en su trabajo, tienen referencias. Antonio M-4503.

SE DESEA COLOCAR UNA COCINEra española, en casa de familia de moralidad. Es buena cocinera y repostera, honrada y cumplidora de su deber. Tiene buenas referencias. Telf. A-8924.

SE OFRECE UN COCINERO Y REpostero chino, sabe cocinar muy práctico a la criolla, española y americana, muy limpio. Tiene referencias de casa particular. Informan: Telf. U-6805. Preguntar por Francisco Lee.

SE OFRECE UNA COCINERA Y REpostera, inglesa, hace limpiza y lava. Tiene referencias y duerme en la colocación. Informes: Aguila 231. Telf. M-1149.

SE DESEA COOCAR UNA ESPAÑOla de cocinera, sabe cocinar a la española y a la criolla, sabe de repostería. Es muy limpia, Cuba 99, altos.

TELEFONO U-2517 DESEA COLOcarse muchacha de color, cocinar, limpiar etc. casa de poca familia cumple y tiene referencias, llame al Telf U-2517.

DESEA COLOCARSE UNA COCINEra repostera española con inmejorables referencias de su trabajo, sabe hacer plaza si desean no duerme en la colocación teléfono FO-1570

SE DESEA COLOCAR UNA JOVEN española, para cocinar o limpiar a matrimonio solo o corta familia. En la misma, otra, para limpiar. Telf. U-6946.

SE DESEA COLOCAR UNA COCINEra española, lleva tiempo de práctica. Tiene buenas referencias y no duerme en la colocación. Informan: Jovellar 6, entre Espada y San Francisco.

SE DESEA COLOCAR UNA COCINEra y repostera, española; otra, para criada de cuartos. Tienen buenas referencias. Telf. A-7104.

SE DESEA COLOCAR UNA EXPERta cocinera española, para cocinar y limpiar a matrimonio. Tiene excelentes referencias. Telf. FO-2555.

SE DESEA COLOCAR UNA EXPERta cocinera inglesa, cocina a la francesa, americana y criolla, como manejadora, o de criada. Tiene excelentes referencias: FO-2555.

SE OFRECE UN BUEN COCINERO y repostero, fino. Conoce mecánica, carpintería, albañilería, pinturas de todas clases, instalaciones eléctricas y sanitarias. Va a cualquier parte de la Isla. Informes: Pepe Campos. Telf. M-4295, de 9 a 11 y de 2 a 4.

SE DESEA COLOCAR UNA COCINEra, de color. Tiene referencias y no duerme en la colocación. Informes: A-7740.

SE DESEA COLOCAR UNA BUENA cocinera, española de mediana edad. Cocina a la criolla y española, sabe hacer plaza y dulces. No duerme en la colocación: U-4360.

SE DESEA COLOCAR UNA COCInera y repostera, española, muy práctica, Cocina a la americana y española, es repostera. Tiene buenas referencias. Telf. M-1139.

SE DESEA COLOCAR SEÑORA DE color, de cocinera, cocina toda comida del país. Sueldo: $15.00. Teleéfono M-1913.

SE OFRECE COCINERA DE COLOR con referencias tiene buena referencias también para criada o lavandera informes Aguila 231 M-1149

SE DESEA COLOCAR UNA BUENA cocinera repostera con referencias, no le importa ir al reparto. Paseo 8, F-3164.

OFRECESE COCINERA CASTELLAna mediana edad, sabe desempeñar su trabajo, duerme fuera, no saca comida. Teléfono F-2206, no menos de 20 pesos.

SE OFRECE UN MAESTRO COCINEro y repostero, para casa particular o de comercio. Es limpio, trabajador y honrado. Va a todas partes. Informan: Telf. M-4859.

SE OFRECE UNA ESPAÑOLA, DE mediana edad, para cocinar a corta familia y ayuda algo a la limpieza, o de manejadora. Tiene referencias. Pagar viajes. Sueldo: 15 pesos. Telf. A-8768.

SE DESEA COLOCAR UNA SEÑORA española de mediana edad para cocinera; sabe cumplir con su obligación, tiene referencia. Su teléfono: F-6228.

SE DESEA COLOCAR BUENA COCInera española; cocina criolla y española; es también repostera; si no es casa de moralidad no molesten. Sueldo, 20 pesos; tiene referencias. Duerme fuera. Teléfono A-9811.

SE DESEA COLOCAR UNA ESPAñola de mediana edad para cocinar o criada de mano. F-6162.

SE DESEA COLOCAR UNA COCINEra repostera de color. Tiene buenas referencias. Telf. F-3019

DESEA COLOCARSE UNA JOVEN española, de cocinera; es muy limpia y cumplidora; prefiere en la Habana. Llamen al Teléfono M-4846.

DESEA COLOCARSE UNA SEÑORA cocinera repostera, de mediana edad; no menos de $15. Teléf. M-4409.

SE DESEA COLOCAR UNA INGLESA de mediana edad lo mismo para cocinar, manejadora o criada de mano, que tiene buenas referencias. Informan al teléfono FO-1735.

DESEA COLOCARSE UNA BUENA cocinera, tiene buenas referencias y pretende buen sueldo. Informa Herrera, 5a 110 esquina 10, Vedado, teléfono F-3019.

JOVEN ESPAÑOLA SE DESEA COlocar para corta familia, de cocinera y repostera, tiene referencias. Informan: X-2235.

UN COCINERO CHINO REPOSTERO tengo referencias informes teléfono X-1563 Laureano Eng.

DESEA COLOCARSE MUCHACHA española, para cocinar solo, buena cocinera; sabe hacer dulces, formal, desea casa de moralidad, buenas referencias de las casas que trabajó. Sale a las afueras. F-3262.

SE OFRECE UN COCINERO REPOStero español, valenciano, de mediana edad sin pretensiones casa particular o comercio, va al campo, tiene buenas referencias. Informarán: Teléfono M-5678. Obrapía 81 Bodega

DESEA COLOCARSE EXPERTA COcinera joven y aseada para cocinar. No duerme en la colocación. Teléfono F-5410.

SE OFRECE UU BUEN COCINERO chino, cocina criolla, española y americana, tiene muchos años de práctica en la cocina. Informa San Nicolás No. 120 altos teléfono M-5034

SE DESEA COLOCAR UNA ESPAñola mediana edad para cocinar y limpiar a corta familia. Tiene referencias. Teléfono A-9005.

COCINERO REPOSTERO BLANCO, joven, con referencias, se ofrece a casas particulares o comercio en general, voy extremo lugares, sueldo mínimo $25 informes teléfono M-4168

DESEA COLOCARSE COCINERO RE postero práctico en sus obligaciones y con referencias de buenas casas, sale a los repartos y al interior pues es solo, español. Dirección Trocadero 28. Telf. A-6022.

SE DESEA COLOCAR UNA MUCHA cha española para cocinar y limpiar a corta familia, menos de 15 pesos, no. Belascoaín 3, departamento 2. Teléfono U-4471.

SE OFRECEN

119 COCINERAS Y COCINEROS

SE DESEA COLOCAR UNA MUCHAcha española para cocinar y limpiar. Tiene referencias de las casas donde ha trabajado. Telf F-2567

SE DESEA COLOCAR UNA COCINEra española, de mediana edad Informan: jardín «La Areca», Diez y Línea. F-2545.

120 MANEJADORAS

SE DESEA COLOCAR UNA JOVEN de color para manejar, prefiere el Vedado, tiene quien la recomiende. Teléfono M-4042.

SE DESEA COLOCAR UNA MUCHAcha blanca para manejar o para criada de cuartos o comedor, es formal y tiene referencias Duerme en la colocación. Dirección: Obrapía No. 71, altos, departamento 16 entre Villegas y Aguacate.

UNA BUENA MANEJADORA OFREce sus servicios; en la misma una buena criada de manos; tienen buenas referencias. F-5075.

SE DESEA COLOCAR UNA JOVEN de color para manejar niño pequeño o limpiar, tiene buenas referencias, desea ganar 12 o 15 pesos. Teléfono FO-3209.

123 COSTURERAS Y MODISTAS

SE HACE CARGO DE TODA CLASE de costura lo mismo para hoteles, para clínicas o para casas particulares. F-4874.

124 LAVANDERAS.LAVANDEROS

SE OFRECE UNA BUENA LAVANdera, especialidad en ropa de color si no es buen sueldo no moleste. Tel. F-2526.

SE OFRECE LAVANDERA O COCInera .repostera, tiene referencias FO-2954

SE DESEA COLOCAR UNA LAVANdera, también maneja, tiene referencias de los dos oficios Paseo 8, F-3164.

SE DESEA COLOCAR UNA JOVEN española, de lavandera, lava y plancha ropa fina, lava a máquina y lava driles de color. No le importa por días. Tiene buenas referencias. Telf. I-5014.

DESEA COLOCARSE SEÑORA JOven de color, del campo, lavar ropa fina, casa particular; desea buen sueldo; sabe trabajar y tiene referencias. No duerme en la colocación. Teleéfono M-4358.

SE DESEA COLOCAR UNA LAVANdera, con familia; cubana o americana. Si tiene que lavar en la casa o fuera es lo mismo. Nombre: Catherine. Teléfono FO-2636.

ENGLISH SPEAKING GIRL DESIRE position as maid or laundres . Phone: FO-2878. Elena.

125 CHOFERES

CHOFER ESPAÑOL, DESEA COLOcarse en casa particular, con buenas referencias de las casas donde ha trabajado. Informan Teléf. F-6256.

DESEA COLOCARSE UN CHAUFfeur de color; tiene buenas recomendaciones y muchos años de práctica. Informan Teléfono F-6210.

SE DESEA COLOCAR UN BUEN chöffer español, experto en toda clase de máquinas y mecánica, sin pretensiones y con esmeradas referencias de buenas casas. Teléfono: F-6066.

126 JARDINEROS

UN JAPONES DESEA COLOCARSE jardinero en casa particular entiende de bien su trabajo. es cumplidor y honrado. Informan teléfono F-6010.

DESEA COLOCARSE UN JARDINEro español; sabe trabajar, acepta cualquier trabajo; tiene buenas referencias. Informan F-2189.

129 OFICINISTAS

MECANOGRAFA CON EXPERIENen oficina solicita trabajo sin pretensiones, buenas referencias. Para informes teléfono M-2119 a cualquier hora.

JOVEN CUBANO, ESTENOGRAFO Inglés-Español, solicita empleo. U-5904.

SEÑORA CUBANA, TAQUI-MECAnógrafa en español con experiencia, principiante de taquigrafía en inglés, pudiendo traducir al español desea colocarse. Excelentess referencias. Teléfono M-8080. (Horas laborables)

131 OFERTAS VARIAS

SEÑORA DISTINGUIDA CON LAS mejores referencias se ofrece para ama de llaves, atender familia o persona sola, no importa viajar. Sabe labores, costura música y pintura. Escribir D. D DIARIO MARINA.

SE OFRECE UNA SEÑORA PARA acompañar una señora, o asistir a un enfermo en su domicilio, o para manejar un niño de corta edad. Da y toma referencias. Telf. FO-1228, Sra. Angela.

UNA SEÑORA COMPETENTE EN alta costura, desea encontrar trabajo en casa de familia pudiente. También acompañaría a viajar, o lo mismo tomar un cargo como ama de llaves. Tiene excelentes personas que la recomiendan. Telf. M-2750. Preguntar por Felicia.

MATRIMONIO DEL INTERIOR JOven blanco desean colocarse para criados, sirven a la rusa o cocinera, manejadora, jardinero, sabe manejar, inmejorables referencias. M-5028.

SE OFRECE UN MATRIMONIO INglés joven ella de cocinera repostera y él de criado con referencias, van al campo informan FO-1077

DESEA COLOCARSE UN JOVEN práctico para carnicero, dependiente, ayudante cocina, fregador, o cualquier otro trabajo, sin pretensiones, y con referencias de las casas en que trabajó Teléfono M-1959.

SE DESEA COLOCAR UN EXPERTO tintorero cubano, especializado en sombreros de señora y materiales para los mismos. Tiene referencias, ex tintorero de la casa Mariano Ferrero. Informan a todas horas, en Corrales 93, bajos.

MATRIMNIO ESPAÑOL SIN HIJOS, desea colocarse en casa particular, ella cocinar; él chofer, con buenas referencias de las casas donde han trabajado. Informan Teléf. F-6256.

SE OFRECE ESPAÑOL, LLEVA TIEMpo en el país, sereno, portero, cuidar, jardín, manejar, fregar máquinas, tiene Cartera dactilar, tiene recomendación, no tiene pretensiones. Calzada 29 teléfonos F-6090 y F-6108 Vedado.

FARMACIA. PRACTICO LARGA EXperiencia desea trabajar viajante bien relacionado todo el territorio nacional por haber trabajado mucho tiempo Laboratorios conocidos. Magníficas referencias. Apartado 1328, Habana J. O. González.

DESEO ENCONTRAR LIMPIEZA por horas, también se lavar ropa fina, cocinar bien Se cumplir con mi obligación, voy al Vedado si pagan viajes. Lealtad No. 89 por Concordia

SEÑORA BLANCA, MEDIANA EDAD ofrece sus servicios como enfermera práctica en el Hospital San José, Baltimore, M.d., E.U.A. Habla inglés. Dirección: Prado 43. altos.

SEÑORITA CAMAGUEYANA, DE MEdiana edad y con instrucción, se ofrece para cuidar enfermos de noche, o como lo necesiten. Tiene especialidad en ancianas e inválidos. Da referencias. Espada 30, entre Valle y San José. Academia de música.

SEÑORA HONORABLE SE OFRECE con experiencia regentear hotel, casa de huéspedes, o casa particular, sabe de labores, música pintura Acepta negocio con persona solvente, intachable honradez. Escribir A B DIARIO MARINA.

SE DESEA COLOCAR PARA ASIStir enfermos o coser, tiene referencias. Informan Sitios 15 habitación 11.

M.E.C.D. 2016

FEBRERO 4 DE 1937 — DIARIO DE LA MARINA — EJEMPLAR: 5 CENTAVOS

COSTEADA POR FRANCIA, POLONIA CONSTRUIRA UNA LINEA FORMIDABLE DE DEFENSA "MAGINOT" EN LA FRONTERA ALEMANA, SUPERIOR A LA FRANCESA

MOVIMIENTO DE LAS IDEAS

Uno de los mejores valores intelectuales de Cuba, en estos días, es el doctor Rafael Azcárate Rosell. Ha dado a la estampa una excelente obra titulada «Compendio de Historia de la Civilización». Para escribir este libro ha tenido necesidad de acopiar y seleccionar un material inmenso y esparcido en un gran número de obras. La del doctor Rafael Azcárate-Rosell es una breve, substanciosa, magnífica enciclopedia acerca del asunto a que ha dedicado su talento, su ilustración, su laboriosidad y su crítica extraordinarios. Con estas poderosas cualidades le ha sido posible sintetizar, en unas trescientas páginas, la historia del movimiento de la civilización. Estudia ese movimiento en todos sus aspectos, en todas sus modalidades. Lo examina desde los tiempos llamados **prehistóricos** hasta los nuestros. El autor nos ofrece el panorama, la visión del nacimiento o génesis, del desarrollo y decadencia de las grandes civilizaciones que ha habido en el mundo, en todos los continentes. ¿Estará en decadencia la occidental —de la que estamos tan ufanos— como lo cree **Spengler?** Supone el célebre pensador alemán que hay diferencia entre «Cultura y Civilización». Para el pensador cubano esta diferencia es arbitraria. «En realidad, ambas cosas significan lo mismo». Y combate la tesis de **Spengler**. «Las culturas, dice, **sólo** decaen por falta de vitalismo. ¿Es que acaso éste falta **a** los hombres de la cultura actual? Precisamente nunca más que ahora está dando la humanidad pruebas de vitalidad. Y quizás lo que sea peligroso **no** es la decadencia, sino un exceso de vitalismo difícil de encauzar». «La morfología de la Historia, exclama, **no puede** confundirse con la del organismo de un hombre. En éste la vida es limitada. En aquélla nuevas generaciones suceden a las anteriores. Se renuevan o cambian las ideologías. No hay que olvidar «que la base de la civilización de Occidente es la ciencia», dice el autor cubano. Y la ciencia, creemos nosotros, asegura la vida de la civilización. Entiende el doctor Azcárate-Rosell que nuestra civilización **política** se halla más atrasada que nuestra civilización científica. Esta es una verdad evidente. Entiende «que son los técnicos los que deben gobernar». Cada clase en su rama respectiva. Pero esto «no son capaces de entenderlo ni las masas ni las clases dominantes». Ve nuestro autor la causa principal de la intranquilidad actual en la falta de **paralelismo** que hay entre la cultura intelectual, tan adelantada, de nuestros tiempos, y la civilización política que considera muy atrasada. De ahí su confesada preferencia por el gobierno de los técnicos. Pero ocurre preguntar: ¿No existe una técnica política? ¿no se ha dicho que «los grandes políticos se hacen en la política, como los grandes abogados en el foro y los grandes médicos en los hospitales?

En la evolución política de los pueblos influyen, grandemente, por modo esencial, los pensadores y escritores, que son «los autores intelectuales» del movimiento de las ideas. Las ideologías son una construcción intelectual. Pero, ¿quiénes hacen las revoluciones para imponer ideologías triunfantes en la conciencia pública o colectiva, y combatidas por «**los derechos adquiridos**», por «**los intereses creados**»? ¿Hubiera triunfado la Revolución inglesa contra los Estuardos sin el ejército del Parlamento? ¿Hubiera triunfado la Revolución francesa sin el apoyo del ejército, pues sabido es, y lo recuerda el autor del libro en que nos ocupamos que sólo el regimiento de «**suizos**» estuvo al lado de los Borbones? ¿Hubiera triunfado la Revolución rusa sin el concurso del ejército? Sin la confraternidad del ejército y del pueblo **no** hubiera triunfado la Revolución francesa de **1830**, contra los **Borbones**, ni la Revolución francesa de **1848** contra los **Orleans**. Nada pueden las masas **inorgánicas, amorfas**, contra un régimen dominante, si no las dirigen o inspiran los elementos debidamente organizados y «entrenados». Es manifiesta, por tanto, la influencia de esos organismos en «la civilización política» de un país. El vigor de «las legiones» dió a Roma, en la antigüedad, el dominio del mundo entonces conocido, y el debilitamiento, la depauperación de las fuerzas militares le hizo perder ese dominio, en **el** siglo **quinto** de nuestra Era. En lo económico-agrario, los latifundios perdieron a Italia, a la **Roma atigua**, pero en lo político fué la pérdida de las virtudes militares, de la organización y disciplina militares, que producen la eficiencia de los instrumentos de la defensa nacional. Hay un hecho, históricamente comprobado, a saber, que los pueblos militarmente más fuertes siempre han subyugado a los pueblos **menos fuertes** en ese sentido, o han ejercido sobre éstos una influencia decisiva o considerable. Ahora mismo, en esta nuestra época, he ahí al Japón predominando, por su fuerza, en Asia. He ahí a los Estados Unidos decidiendo, con su fuerza, la guerra mundial de **1914 a 1918**. He ahí a Italia, formidable en el Mediterráneo y en el Africa. He ahí a la Alemania, a Froncia, a Inglaterra, a Rusia, árbitros de la paz y de la guerra. He ahí triunfante la tesis de Nietzche. «La vida es una lucha. En una lucha triunfa el más fuerte **Hacéeos fuertes. Endurecéos**». Esta tesis la juzga equivocada el doctor Rafael Azcárate-Rosell Pero los hechos parecen confirmarla. Y hasta un escritor italiano ha hecho la apología, la defensa, de «**El Derecho del más Fuerte**».

Hablando nuestro muy distinguido compatriota de los regímenes políticos, sostiene la tesis de que el democrático **no ha** fracasado, como lo creen muchos. Lo que sucede es que no basta desear la democracia para poseerla, escribe; sólo se puede lograr cuando se posee una cultura colectiva adecuada a ella. «Todo avance —agrega— en un sistema político, tiene que avanzar a compás con un avance previo en la cultura colectiva para que sea estable». Recordamos a este respecto una frase famosa del eminente pensador y escritor cubano, el filósofo Enrique José Varona: «**No es demócrata el que quiere, sino el que puede**».

¡Una «cultura colectiva», cree nemócratas hay falta de entusiasmo Rosell. Nosotros le preguntamos: ¿No existe, en grado superlativo, esa «cultura colectiva», en Alemania? ¿Y como, habiendo allí, esa «cultura colectiva», no ha podido sostenerse el régimen democrático que hubo de implantarse a raíz de la caída de los Hohenzollern?

Dice nuestro autor que en los demócratas hay falta de entusiasmo por sus ideales, y que esto se debe a la depresión económica moral y mental que la guerra europea ha causado en la cultura occidental». Habrá que esperar, pues, a que reviva el entusiasmo para que renazca o resurja la democracia, y ojalá que ella, con su ley de las mayorías, no ahogue a las minorías selectas, a las élites formadas por la honorabilidad y la inteligencia. Realmente la democracia es el gobierno de las masas, pues se hallan provistas de un arma formidable de combate: el sufragio universal. Las masas, dice el doctor Rafael Azcárate-Rosell, siguen más directamente a los políticos que a los pensadores. Aquéllos conviven más con las mismas. No puede negarse que los políticos gozan de más popularidad entre las masas que los intelectuales. Hace ya un gran número de años, tuvimos ocasión de leer un trabajo en el que se decía que los intelectuales más conspicuos de Inglaterra, Francia, Italia y Alemania —de la época en que se publicó el aludido trabajo— no tenían la menor posibilidad de triunfar en unas elecciones si se les ocurriese la idea de presentar sus candidaturas para cargos políticos. En toda la obra de que hablamos percibimos cierto perfume de idealismo político, económico y social. Ella parece impregnada de fe. Para nuestro autor todo lo son las ideologías. Son «la causa predisponente», y han sido, añade, los filósofos, los creadores de las ideologías que de una manera más o menos directa, han formado la historia». Exacto. Por eso se ha dicho que las ideas gobiernan al mundo y que toda acción es una idea cristalizada, materializada. «El mundo, ha dicho un espíritu religioso, es la materialización de un pensamiento divino». Lo esencial es que las ideologías sean buenas.

Gastón MORA.

EL PAPA ESPERA QUE FILIPINAS SEA UN FARO DE LA FE EN MEDIO DE LOS MILLONES DE PAGANOS QUE LA RODEAN

Este Congreso Eucarístico de Manila es la ceremonia católica de mayor importancia celebrada en el Oriente

Los sacerdotes filipinos y chinos que aparecían entre los peregrinos de todas partes del mundo constituían la prueba del carácter oriental del Congreso. Ataque a los Comunistas

MANILA, febrero 4. (The N. York Herald Tribune).—Esta noche se inició aquí el trigésimo tercer Congreso Eucarístico, la ceremonia católica de más trascendencia que jamás se ha celebrado en el Oriente.

La ceremonia inaugural tuvo como escenario el parque «Luneta», asistiendo a ella unas cien mil personas El cardenal Dougherty, arzobispo de Filadelfia y legado papal, la presidió.

El siguiente mensaje, leído ante los congresistas, fué enviado a Su Santidad Pío XI: «Al iniciar el trigésimo tercer Congreso Eucarístico, al cual asiste gran número de obispos, prelados, sacerdotes y fieles, el alto clero y pueblo filipinos renuevan su profesión de fe y dan las más expresivas gracias a Su Santidad por haberles concedido este Congreso y haber enviado al cardenal legado, y, humildemente imploran su bendición apostólica para ellos y para todos los presentes, especialmente los que harán uso de la palabra durante el término del Congreso».

Las ceremonias de apertura empezaron a las seis de la tarde, leyéndose un breve papal en latín y pronunciando después una alocución el obispo belga, de Namur, Thomas Heylen presidente del Comité Permanente Eucarístico. Después, de pie ante el gigantesco altar eucarístico, el arzobispo Doherty, de Manila, pronunció el discurso de recepción, en el cual dió las gracias por haber conservado Dios la vida a Su Santidad

El momento culminante de las ceremonias fué la bendición del Sagrado Sacramento, actuando como celebrante, monseñor Jorge Caruana, nuncio apostólico en Cuba. Cuando se elevó el Sacramento, los miles de fieles presentes cayeron de rodillas sobre la hierba del parque y el pavimento de las calles cercanas, donde se aglomeraban.

Las ceremonias de hoy, que duraron sólo dos horas y media, terminaron con un concierto de música sacra y una bendición.

Como consecuencia de la enorme multitud congregada en las cercanías, el tránsito quedó interrumpido Cientos de policías, soldados y constabularios trataron de guardar el orden, y los edificios adyacentes, incluyendo los hoteles, clubs y casas particulares, dieron albergue a cientos de fieles adicionales.

MANILA, febrero 3. (AP).—La Iglesia Católica, en medio de solemnes escenas de devoción, inauguró hoy el trigésimo tercer Congreso Eucarístico, con decreto apostólico en que se pone de relieve la obra misional en el Extremo Oriente.

Los funcionarios civiles calculan que más de 100,000 filipinos y peregrinos extranjeros se reunieron en el «Luneta Park», para tomar parte en las ceremonias de inauguración, ante un gran altar eucarístico al aire libre, sobre la costa filipina.

Los miembros de la Iglesia, con riquísimas vestiduras, trajeron la palabra del Papa Pío XI, que pone de manifiesto el carácter misional del primer Congreso Eucarístico que se celebra en el Oriente.

Los sacerdotes filipinos y chinos, que aparecían entre los peregrinos de todas partes del mundo, constituían una prueba del carácter oriental del Congreso.

El breve del Papa, que sirve de credencial a su representante personal, el cardenal Dennis Dougherty, de Filadelfia, dice que «la fuerza de las misiones debe derivar del más augusto sacramento que las unen a su divino Rey».

Muchos centenares de personas llegaron tarde a las ceremonias del parque «Luneta», a causa de la congestión del tránsito, a pesar de los esfuerzos de la policía y de los boy scouts. El sistema de amplificación instalado en el parque no funcionó bien, y por causa de esto las palabras de los prelados no llegaron a la multitud.

Después de entonar el himno del Congreso, los millares de fieles se arrodillaron silenciosamente cuando el cardenal elevó sobre su cabeza la Sagrada Forma.

Los delegados y peregrinos de muchas razas y naciones, fueron recibidos por el arzobispo de Manila, Michael J. O-Doherty, quien saludó al legado del Papa y se mostró contento de que a las oraciones de la grey católica ha dirigido al Altísimo por la vida del Supremo Pastor, hayan sido atendidas.

El arzobispo denunció a los «pequeños científicos» que explican todos los fenómenos por la evolución, así como a los autores que proclaman su independencia del Dios Todopoderoso. También denunció a los «incalificables comunistas» que se adueñan—dijo—del poder y hacen uso de su posición para «desterrar toda idea del autor de la autoridad».

O'Doherty recomendó a los católicos que «vayan a predicar el Evangelio a todas las naciones» para contener la ola de infidelidad que causa las guerras, los rumores de guerra, las violaciones de los tratados, la violación de las sagradas personas y los santuarios y la matanza de vidas humanas.

El presidente de la Comisión Permanente del Congreso Eucarístico, obispo Thomas L. Heylen, de Namur, Bélgica, pronunció el discurso oficial de inauguración, diciendo que el Supremo Pontífice espera que «las Filipinas sean un faro de la fe católica en medio de muchos millones de paganos que las rodean».

«El Papa espera que vosotros aceleréis el día en que los países del Sol Naciente reciban la luz del sol de Cristo Nuestro Señor», declaró el obispo.

Simultáneamente con la inauguración del Congreso, se expuso el Santísimo en tres de las mayores iglesias de Manila, donde quedará expuesto a los fieles día y noche hasta la sesión final el domingo por la noche. Después el Papa Pío XI bendecirá a los fieles por radio, desde el Vaticano.

EL PAPA PIO XI PASO AYER VARIAS HORAS EN UNA GALERIA DE CRISTAL DESCANSANDO DE SUS LABORES

CIUDAD VATICANA, febrero 3. (A P).—El Papa Pío se hallaba hoy sumamente complacido a causa de que la temperatura es agradable y brilló el sol todo el día. Por espacio de varias horas estuvo sentado en una galería de cristales adyacente a su apartamento.

Fué trasladado a la Loggia, desde la cual se domina el patio de San Dámaso en su diván móvil. Allí recibió a varios dignatarios de la Santa Sede, a pesar de que no descansó durante la noche .

En los centros papales se dice que mañana o el viernes se publicará un boletín médico bastante extenso con motivo de terminar el segundo mes de la enfermedad del Santo Padre.

EL GENERAL SOMOZA HA ESCRITO UN LIBRO EN QUE SE REFIERE A SANDINO

MANAGUA, febrero 4. (The N. Y. Herald Tribune).—El Cuerpo Diplomático extranjero de aquí ha recibido hoy ejemplares del libro escrito por el Presidente General Somoza, titulado «El Verdadero Sandino» o «El Calvario de las Segovias».

La obra contiene interesantes y sensacionales revelaciones sobre la personalidad del fallecido líder nicaragüense.

El "Lusitania" será extraído del fondo del mar

Los buzos usarán para ello nuevas escafandras y unos trajes de nueva invención

LONDRES, febrero 4. (The N. Y. Herald Tribune.) (Por Joseph Driscoll).—Los planes para extraer el hundido trasatlántico «Lusitania», esta primavera, fueron relatados a este corresponsal hoy por el capitán Henry Russell.

Los buzos de la expedición de salvamento usarán nuevas escafandras y trajes recién inventados, que les permitirán desafiar la presión de miles de pies de agua. El «Lusitania» está sepultado a unos trescientos pies de profundidad frente a la costa irlandesa.

Russell localizó el hundido barco a finales de 1935. Uno de sus buzos llegó a caminar por los puentes de la nave. «Estamos planeando—dijo Russell—utilizar el barco salvamento de cuatrocientas cincuenta y nueve toneladas «Ophir». A principios de marzo pasado Russell declaró: «iremos primero a cierta parte del Mediterráneo para tratar de localizar un navío que tiene a bordo estaño por valor de doscientas cincuenta mil libras esterlinas.

A mediados de abril próximo iremos al lugar donde se encuentra el «Lusitania» iniciando inmediatamente las labores de salvamento.. El capitán Craig vendrá para hacer una pelicula. Además del cargamento que logremos salvar, esperamos obtener buenas ganancias.

Traeremos en pedazos todo el barco a la superficie, pero esto llevará tiempo ya que sólo podemos hacer trabajos de salvamento durante cuatro meses al año.»

J. S. Peross, cuyo nuevo traje de buzo será usado en esas labores, explicó al corresponsal que ese traje de metal, perfectamente articulado, permitirá que los buzos alcancen sin peligro, profundidades hasta ahora imposibles de lograr. El traje de buzo inventado por Peross ha sido probado a profundidad de cuatrocientos cuarenta y cuatro pies en Loch Ness y soportó perfectamente la presión artificial producida en un tanque equivalente a la presión de agua a una profundidad de mil trescientos ochenta pies. Los buzos podrán colocar cargas de dinamita en diversas partes del barco y ser izados a la superficie antes de que las cargas hagan explosión por medio de diversos aparatos y electros magnetos. Luego se extraerán hasta la superficie los pedazos de la nave.

Quedaron acordadas ayer las líneas generales para un tratado italiano con Turquía sobre el Mediterráneo

En casi cinco horas de conferencia, los Ministros de Estado turco e italo acordaron la participación de Italia en la Conv. de Montereux respecto al rearme de los Dardanelos

ROMA, febrero 4. (Por John Whitaker, del New York Herald Tribune).—El ministro de Relaciones, conde Ciano, y su colega turco, Tefik Rustu Aras, prepararon el camino, hoy, durante dos largas conferencias en Milán, para llegar a una entente entre ambas naciones sobre los Dardanelos y otros problemas de interés mutuo. Rustu Aras quiere que Italia se una a las naciones firmantes de la convención de Montreux, el pasado año, reconociendo la soberanía turca sobre los Dardanelos, y Ciano quiere que Turquía garantice que los estrechos no serán cerrados a Italia y Alemania mientras queden abiertos para Francia y Rusia. La base de «un amplio cambio de impresiones», como lo expresó el comunicado oficial, fué el tratado italo-turco de 1928 el que determinó que ninguno de los dos países entrase a formar parte de una alianza contra el otro, y que cada uno permanecerá neutral en caso de que uno de ellos entrara en conflicto contra un tercero.

Al examinar estos dos problemas, ambos estadistas estuvieron de acuerdo en que «ningún problema divide a Italia y Turquía», que gozan de mutua confianza y que sus gobiernos en un esfuerzo en pro de la estabilidad general, deben continuar las negociaciones mediante las usuales vías diplomáticas.

Líneas generales de un tratado sobre el Mediterráneo

MILAN, Italia, febrero 3. (AP).—Los ministros de Estado de Turquía e Italia, en dos conferencias que duraron casi cinco horas, acordaron las líneas generales de un convenio general para el Mediterráneo oriental.

El joven ministro de Estado italiano, conde Galeazzo Ciano, y el ministro de Estado turco, Tefik Rustu Aras, han acordado la participación italiana en la convención de Montreux, que dió a Turquía el derecho a rearmar los Dardanelos.

«No existen cuestiones que distancien a Italia y Turquía», dice un comunicado que se dió a la prensa después de las conferencias, agregando: «En las relaciones entre los dos países solamente tienen razón de existir los sentimientos de recíproca confianza».

El ministro turco se mostró satisfecho de «la comprensión de las exigencias de la política otomana» manifestada por Ciano, y agregó que confía en que las relaciones futuras de los dos países serán muy amistosas.

El conde Ciano dió seguridades a Rustu Aras, según se dice en los centros informados, de que las bases aéreas y navales de las islas del Dodecaneso, particularmente en Lero, no tienen ningún designio contra Turquía, sino proteger la ruta italiana a sus posesiones del Africa oriental, de la misma manera que Malta protege la ruta de la Gran Bretaña al este.

Se dice también que el ministro italiano aseguró a Turquía que las ambiciones que abrigó Italia en 1917 sobre la Anatolia otomana han sido abandonadas por un «imperio fascista satisfecho».

Se considera que el primer ministro Mussolini entiende que el momento es oportuno para afirmar su amistad con Turquía, allanando las sospechas turcas y definiendo las esferas de influencia, con la esperanza de separarla de Rusia, política que cuenta con la aprobación del Fuehrer Hitler, de Alemania.

Las relaciones italo-turcas fueron tirantes durante la guerra italo-etiópica, y más tarde, con motivo de la negativa italiana a participar en la conferencia de Montreux.

Los jefes de la "General Motors" y de los obreros en huelga se reunieron para buscar la fórmula de arreglo

Los acuerdos definitivos para terminar la huelga de los puertos del Pacífico, que paralizó casi por completo la navegación, cree que podrán quedar terminados hoy mismo

DETROIT, febrero 3. (AP.) — Los líders de las fuerzas en conflicto en la industria del automóvil buscaban esta noche una fórmula de paz en secretas conversacioies que celebraron esta noche. La situación de las dos partes se ha complicado con motivo de la negativa de los huelguistas de Flint a acatar las órdenes de los tribunales de justicia.

En una conferencia que presidió el Gobernador Frank Murphy, se reunieron hoy John L. Lewis, generalísimo de la huelga, y William S. Knudsen, vicepresidente ejecutivo de la General Motors Corporation.

Murphy los citó a «instancias del Presidente de los Estados Unidos» para que «formulasen las bases de un arreglo.»

Tal acción, dijo el Gobernador, evitaría «la necesidad de emplear remedios o medidas de carácter extremo.»

En Flint transcurrió el plazo de veinticuatro horas fijado por el juez Gadola para la evacuación de dos fábricas de la Fisher Body, sin que se notara ningún cambio en la situación.

La conferencia citada por el Gobernador Murphy comenzó a las dos horas de haber llegado a esta ciudad el jefe del Comité de organización industrial Mr. Lewis.

Knudsen, contestando a la invitación del Gobernador, dijo que «los deseos del Presidente no dejan otra alternativa sino cumplirlos» y prometió conferenciar «con ánimo de llegar a unas bases para las negociaciones». Lewis llegó a la conferencia sin hacer comentarios.

Después de hora y media los representantes de las facciones en disputa abandonaron el edificio del gobierno.

En vista de que los obreros se niegan a abandonar las fábricas, el Sherriff Thomas Wolcott, de Flint, dijo que «está dispuesto a sacarlos por la fuerza así que reciba la orden, pero que no irá a buscarla.»

Según el Juez corresponde ahora a la General Motors Corporation demostrar que no se ha acatado la orden judicial, criterio con el cual no están de acuerdo los abogados de la compañía y que corresponde al juez ordenar la evacuación.

Según se dice, la negativa de los obreros a abandonar los edificios de la compañía puede costarles la imposición de una pena de $15.000,000 que es la suma fijada por la Corporación como valor de las propiedades detentadas. Con la orden dictada por el juez, la Compañía puede embargar todas las propiedades y fondos de la U. A. W. A. así como de todas las personas que violen la disposición judicial.

Hasta hoy no se completarán los detalles para poner fin a la huelga de marineros y estibadores de la costa del Pacífico

SAN FRANCISCO, febrero 3. AP. Los líders obreros han aplazado para mañana el acuerdo que terminará la huelga de la costa del Pacífico que paralizó casi completamente la navegación.

Los buques comienzan a desprender humo de sus chimeneas, se han abierto las rejas de los muelles, los grupos de huelguistas han desaparecido del litoral y los pasajeros comienzan a reunirse en las oficinas de las compañías navieras, mientras los marineros empiezan a preparar sus matules.

La comisión conjunta de la huelga anunció, sin embargo, que se ha aplazado la terminación del conflicto a causa de que, por el mal tiempo, 3,000 estibadores del área de Seattle no han podido votar.

Excepto los estibadores de Seattle los demás obreros, en número de 40,000 han aprobado por abrumadora mayoría de votos los convenios negociados después de tres meses de paro.

Comunican de Los Angeles que no se nota ningún síntoma de pronta reanudación del trabajo.

Los navieros de éstos han publicado una nota en que aseguran que el final de la huelga significa el resurgimiento de los negocios para mil fábricas y 500 oficinas de exportación en toda la costa.

La comisión de huelga indicó que mañana completará las formalidades dará la orden de regreso al trabajo.

El Gobierno de Inglaterra dedicó una sesión especial a tratar de la devolución de colonias a Alemania

Polonia está construyendo también fortificaciones a lo largo de su frontera con Rusia, si bien se cree que no serán tan formidables como las de la frontera con Alemania

VARSOVIA, febrero 4. (The New York Herald Tribune).—Bajo la dirección francesa, Polonia se dispone a construir una línea de defensa «Maginot» en sus fronteras colindantes con Alemania. Francia no solamente sufragará gran parte del costo de esta magna obra, sino que también suministrará el personal técnico que ha de supervisar la construcción.

Ingenieros militares franceses están ya trabajando sobre los planes, habiendo tenido el beneficio de sus previas experiencias en la construcción de auténticas defensas «Maginot», se espera que las fortificaciones subterráneas de Polonia sean más poderosas que el modelo francés.

Por su parte, Alemania ha estado construyendo, desde hace algún tiempo, fortificaciones a lo largo de la frontera polaca, aunque nada ha dicho el gobierno alemán sobre estas obras. Fué debido a estas construcciones que el gobierno alemán dictó un decreto, hace un mes, prohibiendo el vuelo de aviones sobre un área de mil millas cuadradas, ubicada entre Frankfort, sobre el Oder, y Kuestrin.

Polonia también está construyendo fortificaciones a lo largo de la frontera rusa. Estos baluartes militares se están emplazando en Volyhinia y en las carreteras que conducen a Ukrania. Estas fortificaciones no serán construídas de manera tan formidable como las situadas en la frontera alemana. Sin embargo, su construcción ha requerido la evacuación de varias aldeas. lE costo de estas obras militares constituye una carga en extremo onerosa para un país pobre, como Polonia, pero, por otro lado, el trabajo tenderá a mitigar el problema del desempleo.

El gobierno británico trató de las demandas de Adolfo Hitler

LONDRES, febrero 3. (AP).—La demanda de Adolf Hitler para la devolución de algunas de las que fueron colonias de Alemania, motivó hoy dos reuniones del consejo de ministros.

Esta es la primera vez que el gobierno se reúne dos veces en un día desde la abdicación de Eduardo VIII, el día 10 de diciembre. La segunda sesión duró hasta bien entrada la noche, comenzando después de la llegada a esta capital del Embajador alemán Joachin von Ribbentrop.

Aunque el gabinete anunció que su intención era «despachar algunos algunos asuntos importantes», los observadores creen que se trató del discurso que pronunció Hitler ante el Reichstag.

El discurso ha sido objeto de estudio por parte de los expertos del ministerio de Relaciones Exteriores toda la semana. Se tiene entendido que el gobierno inglés piensa pedir que se le aclaren algunos puntos.

En un centro británico se asegura que el Fuehrer insistirá en la devolución de las colonias que Inglaterra le quitó a Alemania a la terminación de la Guerra Mundial, fundándose en que con ello se resolverían las dificultades económicas de Alemania.

CRUZO LOS EE. UU. EN SIETE HORAS Y MEDIA

Sorbiéndose el viento a una velocidad media de 332 milla s por hora, Howard Gughes, productor cinematográfico, realizó recientemente un vuelo desde Los Angeles a Ne wark, distantes 2,490 millas, en siete horas y media. En la foto aparece en los momentos en que abandonaba la cabina del avión a la terminación del vuelo, que efectuó por la subestratósfera principalmente.

Macedo aconseja a Estados Unidos que no pierda tiempo

Una escuadrilla de aviones de bombardeo hará un vuelo desde Virginia a Panamá

NUEVA YORK, Febrero 4. (The N. Y. Herald Tribune.)—El embajador del Brasil en Washington, doctor José Carlos Macedo Soares, le aconsejó anoche a las «fuerzas económicas y financieras» de este país que no perdieran tiempo en aprovechar el poder adquisitivo de la creciente población brasilera. El embajador era invitado de honor en una comida auspiciada por la sociedad panamericana y la Asociación Brasilera Americana en el Hotel Waldorf Astoria de esta ciudad. El doctor Soares dijo que no se debía considerar al Brasil solamente como un país productor de materias primas, sino también como un «gran centro de consumo capaz de absorber gran parte de la producción industrial y agraria de Estados Unidos. Esto requiere desde luego una labor metódica de adaptación de producción americana a las condiciones peculiares del mercado brasilero.»

Una escuadrilla de bombardeadores americanos realizará un vuelo desde Virginia a Panamá

LANGLEY FIELD, Virginia, Febrero 3. (AP.)—La nonagésima sexta escuadrilla de bombardeo, compuesta de nueve aparatos y 42 hombres, saldrá el viernes de ésta para hacer un vuelo de 1.950 millas al aeródromo France, en Panamá. La escuadrilla, mandada por el comandante Joseph K. McDuffie, irá acompañada de un anfibio de observación con seis hombres al mando del capitán Archinald.

La primera etapa de 810 millas terminará en Miami, donde los aviones tomarán esencia para la segunda etapa de 1.140 días que cubrirán al siguiente día. El vuelo de regreso lo iniciarán el 9 de Febrero, con una escala en Miami.

CREYENDO BOMBARDEAR AL CANARIAS LO HACEN A UN BARCO BRITANICO

LONDRES, febrero 3. (AP.)—Tres aeroplanos del Gobierno rojo de Valencia dejaron caer tres pequeñas bombas cerca del crucero inglés «Royal Oak», frente a Punta de Europa, Gibraltar, según se informó esta noche. El buque de guerra no recibió averías.

En los centros oficiales se dice que el Gobierno «presume» que los aviones confundieron al buque de guerra inglés con algún barco nacionalista, pero George Ogilvi-Fobes, Encargado de Negocios en Valencia, ha recibido instrucciones para «que llame la atención» del Gobierno socialista de Valencia.

El ataque ocurrió a eso de las 11:30 de la mañana de áyer, y el crucero no adoptó ninguna represalia.

Por medio de representaciones al Gobierno de Valencia, los ingleses confían en «impedir una repetición de tales incidentes», declara el Ministerio de Relaciones Exteriores.

N. de R.—Este es el supuesto «Canarias», atacado por los barcos rojos y de cuyo hecho dan cuenta los partes marxistas con gran entusiasmo.

Está rodeada de misterio la misión especial que ha llevado a E. Unidos a un enviado del Gobierno marxista

Se trata del socialista español comandante Bolaños, el cual llegó a Nueva York a bordo del vapor «Berengaria», provisto de pasaporte diplomático del Gobierno de Valencia

NUEVA YORK, febrero 3. (The N. Y. Herald Tribune).—El socialista español comandante Fernández Bolaños llegó hoy a esta ciudad a bordo del «Berengaria», armado con un pasaporte diplomático del Gobierno rojo de Valencia. Su viaje obedece a una misión especial en torno de la cual gira cierto misterio. Inmediatamente partió para Washington, en donde conferenciará con el embajador español Fernando de los Ríos. Bolaños negó los informes llegados aquí de París al efecto de queél trataría de comprar varios millones de dólares de municiones las cuales se exportarían a un país extranjero y entonces reembarcadas a España. Calificó de absurda tal noticia, pero agregó que no podía discutir su misión especial porque primero tenía que recibir órdenes del embajador de los Ríos. Los representantes del barco demostraron gran reticencia sobre Bolaños, pero más tarde éste fué localizado en el salón-comedor, donde trató inútilmente de evadir a los periodistas. Con anterioridad a su frustrada evasión, Bolaños había estado conversando durante dos horas con Ciel Leveque, asesor del Ministerio de Comercio francés, quien insistió que él no tenía nexo alguno con la misión de Bolaños. El militar español dijo que no sabía el tiempo que permanecería aquí.

El general Franco y su Estado Mayor recorren todas las posiciones del frente de Madrid y son vitoreados por las tropas.

CERRO DE LOS ANGELES, febrero 3. (AP.)—El general Franco, jefe de las fuerzas nacionalistas, se presentó hoy inesperadamente en las posiciones del frente las que recorrió en casi su totalidad lo que indica que prepara una nueva ofensiva contra las líneas de comunicación de Madrid.

El generalísimo nacionalista llegó ayer a Las Rozas y comenzó una larga inspección de las posiciones de sus tropas en los sectores de Pozuelo y Aravaca.

El general Franco y los oficiales que le acompañaban fueron recibidos con ruidosas manifestaciones de entusiasmo por las tropas. Los soldados nacionalistas, que han permanecido semanas enteras enterrados en el fango de las trincheras, arrojaron sus abrigos y capas sobre el terreno mojado ante el general.

A doce mil seiscientos millones de marcos ascenderán los gastos que Alemania hará en armamentos en 1937

No se explican en París, por otra parte, la alarma que al parecer ha causado en Alemania el presupuesto relativamente reducido que el Gobierno francés consignó para armamentos

LONDRES, Febrero 4. (The N. Y. Herald Tribune.)—Los gastos militares alemanes para el año fiscal que termina en julio de mil novecientos treintisiete, ascenderán al gigantesco total de doce mil seiscientos millones de marcos, de acuerdo con la edición de febrero de «The Banker» revista que goza de facilidades especiales para analizar correctamente las condiciones en Alemania, el actual presupuesto militar ofrece extraordinario contraste con el de mil novecientos treinticinco, cuando sólo se gastaron un mil diecinueve millones de marcos. Al finalizar el actual año fiscal, los gastos de Ademania, en armamentos, durante los últimos cuatro años, ascenderán a treintiún mil cien millones de marcos.

El presupuesto total de gastos para el «Reich» este año se calcula aproximadamente en dieciocho mil ochocientos millones de marcos, lo cual implicará un defécit de cuatro mil trescientos dieciocho millones de marcos.

Estas cifras fueron obtenidas de acuerdo sólo con las fuentes oficiales alemanas. La revista llega a las siguientes conclusiones sobre la situación financiera germana.

«La actual situación financiera es poco firme, pero no es peligrosa en el sentido que Alemania, según muchos creen, va en camino de un colapso financiro.

Es cierto que bajo condiciones normales de existencia tan gran deuda flotante constituirá un gran peligro potencial de inflación, pero en la Alemania de hoy no cabe la posibilidad de ese peligro.

Los medios de control que posee el estado totalitario son tan completos y poderosos que el gobierno podrá fácilmente negarse a otorgar facilidades de redescuento, transformando así los billetes en especie de empréstito perpetuo.

Por esta misma razón sería un error creer que Alemania se verá obligada pronto, por consideraciones financieras, a reducir sus gastos de armamentos. Igual que el Reichsbank, con sus poderes dictatoriales sobre lo mercados de dinero y el capital, pued evitar la súbita inflación monetaria, del mismo modo puede asegurar la emisión continua de billetes para financiar el déficit del «Reich».

Alarma en Alemania

PARIS, Febrero 3. (Exclusivo.)—No se comprende en los círculos oficiales de ésta la causa de alarma que el nuevo decreto aprobado por la Cámara de Diputados sobre el rearme ha causado en la prensa germana.

Como la prensa nazi ha informado que Alemania este año pasado ha empleado más de 12.600 millones de marcos en armamentos, y en los cuatro años de hitlerismo, un total de 31.100 millones de marcos, no se comprende por qué se hayan alarmado ante la cifra comparativamente insignificante de 19 mil millones de francos que Francia dispone para su ejército.

También causa confusión aquí el hecho de que la prensa germana publique con títulos máximos el hecho de que fueron los comunistas quienes exigieron tal voto, mientras que los de la derecha en el parlamento francés se opusieron.

Aquí en París la Francia de la derecha también comenta ese cambio de frente del comunismo, que anteriormente se oponía a los gastos militares y ahora los reclama. «Le Matin» atribuye al conflicto español este cambio. En «L-Humaniti», Maurilce Thorez, secretario del Partido Comunista, alega que esta nueva actitud se debe a que la situación internacional hace indispensable que Francia se prepare para «cualquier eventualidad».

OTRA VERSION

GIBRALTAR, febrero 3. UP.—Noticias sin confirmar que aquí se tienen dicen que un avión nacionalista arrojó tres bombas cerca del acorazado inglés «Royal Oak» hallándose frente a Cartagena.

ACTUALIDAD INTERNACIONAL

EL general Hayashi se ha dirigido a la Dieta nipona para que voluntariamente aplace su legislatura, con el fin de estudiar los problemas relacionados con los presupuestos de guerra; el régimen que acaudilla el «único general nipón que lleva bigotes a lo Kaiser Guillermo» será efímero, un ministerio puente, como el mismo que él constituyera poco después de la retirada de Araki de la dirección del Gobierno nipón, al día siguiente de la aventura de Shanghai. Ni los parlamentarios ni los militares están contentos con ese gobierno; no satisface las aspiraciones de nadie.

En el gobierno de Araki se encuentra representado el llamado Ejército de Kwantung, la facción militar más poderosa del Imperio, en la persona del general Nakamura, comandante general de la plaza de Tientsin, y uno de los más decidos partidarios de la penetración japonesa en China; Nakamura, con el famoso general Doi Hara, ha realizado distintas incursiones imperialistas en el territorio de China; es resuelto partidario de la llamada política del «Mizu Tori», o «alcatraz», el ave que vuela sobre el mar y cae sobre el primer pez que le depara la ocasión.

Hayashi es una especie de héroe de epopeya; se le venera, por su gesta en la guerra ruso-nipona; al frente de dos batallones imperiales cargó sobre una trinchera rusa situada en la cúspide de una de las colinas que dominan a Puerto Arturo; los rusos hacían fuego nutrido; pero la consigna que Hayashi había dado a su gente no era otra sino avanzar siempre, siempre, sin reparar en los que caían, sin contar a los supervivientes; a la trinchera rusa llegaron de los dos batallones setenta hombres, entre ellos, el propio Hayashi, sangrando como un perro de pelea.

El Fuehrer Hitler ha reorganizado su gabinete, siendo retirado de él el único ministro católico que figuraba en la nómina ministerial; el Barón Paul Eltz von Rubenach, ministro de Ferrocarriles, técnico, a quien se le «dieron las gracias por sus servicios» y lo reemplazaron por otra persona. Como católico militante, el Barón era de los más significados; bajo palio, su casa tenía el derecho de portar el cáliz en las procesiones del Corpus de la Catedral de Santa Eduvigis, en Berlín. Ultimamente, las relaciones entre el adalid nazi y el clero católico eran tirantes; la jerarquía no podía aceptar los principios del Estado Totalitario, que somete al individuo al servicio del Fuehrer y que acaba con su libertad individual, haciéndolo guarismo de la grandeza del Estado Nacional. La Iglesia Católica, que hace de la familia y no del Estado, la base de la sociedad, ha venido luchando contra estas tendencias y hace poco se reunió en Roma la jerarquía episcopal para discutir el punto extensamente con el Santo Padre.

En Roma se han iniciado las pláticas entre el Ministro de R. E., Rustu Aras y el Conde Ciano, su colega italiano. El canciller turco busca borrar las querellas que existen entre Italia y Turquía desde hace años; como se sabe, una de las condiciones para el ingreso de Italia en la guerra europea fué la promesa de que se ampliaría su zona de influencia en el Dodecaneso con un territorio de la costa de Anatolia, al norte de Alejandreta, en el valíato de Adana; esta promesa no se cumplió e Italia jamás renunció a reivindicarla. Cuando el armisticio de Mudros, los italianos se mantuvieron al margen, esperando que se les concedieran derechos en Cilicia, esperanzas que jamás se realizaron. Varias veces, Mussolini trató de resucitar la cuestión y en 1925 llegó casi a plantearla en términos duros, de inflamados alegatos expansionistas. ¿Quebrantará la visita de Rustu Aras, que obra quizás en favor de los intereses de la G. B. en el Cercano Oriente, la intranquilidad del ambiente? (J. L. M.)

E C D 2016