1ª SECCION

SERVICIO DE ASSOCIATED PRESS
Esta queda autorizada para usar nuestro servicio y noticias de información.
HILO DIRECTO CON NUEVA YORK

DIARIO DE LA MARINA

El DIARIO DE LA MARINA es el periódico más antiguo de Cuba. Fué fundado en el año mil ochocientos treinta y dos.
SERVICIOS ESPECIALES DE ESPAÑA

1ª SECCION

AÑO CV.—NUM. 17 | ACOGIDO A LA FRANQUICIA POSTAL | LA HABANA, MIERCOLES, 20 DE ENERO DE 1937.—SANTOS FABIAN Y SEBASTIAN | TIEMPO PARA HOY: PROBABLEMENTE BUENO | PRECIO: 5 CENTAVOS

Toman los rojos el Cerro de los Angeles y lo evacuan luego con grandes pérdidas

(COLUMNA UNO)

BOMBARDEADA BARCELONA POR LA ESCUADRA Y LOS AVIONES NACIONALES

(COLUMNA DOS)

MADRID CONFIESA OTRA "FUGA ESTRATEGICA" DE IMPORTANTE POSICION

Más de mil izquierdistas perecieron en el empeño, a la postre infructuoso, de conquistar esa altura. Reúne sus fuerzas el General Orgaz para reanudar un fuerte ataque

CONTINUAN FIRMES EN SUS POSICIONES LAS FUERZAS NACIONALES DEL HOSPITAL CLINICO

(Por ANTONIO DE RIPOLL)

AFUERAS DE MADRID, enero 19. (Exclusivo).—A pesar del ataque violentísimo a que los nacionalistas que ocupan parte de la Ciudad Universitaria han sido sometidos, continúan sosteniéndose en sus posiciones. El auxilio del cuerpo principal que domina las alturas de la Casa de Campo les llegará de un momento a otro.

El general Orgaz manifestó esta noche que dió órdenes de abandonar las posiciones que la artillería ocupaba en el Cerro de los Angeles porque no las considera necesaria, puesto que su plan es reconcentrar sus fuerzas en el otro lado de la ciudad para la nueva ofensiva.

La evacuación se llevó a cabo con todo orden y los cañones que no pudieron ser retirados a tiempo fueron destruídos para evitar que cayeran en manos del enemigo.

Desde nuestra posición pudimos ver cómo los madrileños arrojaban sus muertos en carros tirados por mulas y los llevaban dando un gran rodeo en las afueras de la Moncloa. Se cree que más de mil madrileños perecieron hoy en su tentativa infructuosa por hacer que el puñado de hombres que ocupan algunos edificios de la Ciudad Universitaria los evacuaran.

El parte oficial da cuenta de nuevos avances en la provincia de Málaga, donde el general Queipo de Llano aseguró que «llegaré cuando quiera y me haré un par de botas nuevas con el pellejo de los jefes marxistas de Málaga.»

En el sector de Jaen el avance continúa hacia Andújar; en Teruel gruesos cuerpos de marxistas recién llegados de Valencia han intentado asaltar la ciudad. Fueron rechazados con pérdidas gruesas y se les llevó hasta las cercanías de Villaespesa.

En Huesca atacaron los catalanes en gran número; pero fueron rechazados con enormes bajas, mientras que la aviación nacional bombardeó sus reductos en Quicena, Tierz y Barnacies.

Según el parte oficial, nuevos avances fueron anunciados por los jefes del sector de Guadalajara y Soria.

En el sector de Zaragoza, la aviación nacional bombardeó gruesas concentraciones en la Sierra de Alcubierre y entre Mediana y Belchite. En Fuentes del Ebro una columna catalana fué arrojada hacia Pina.

El ataque marxista contra las posiciones evacuadas por la artillería nacional en el Cerro de los Angeles, se verificó durante la noche y partía de Vallecas y de la Poveda, mientras que otro grupo atacó por la carretera de Madrid y Getafe.

La evacuación no da ninguna ventaja a los marxistas pues la línea ferrocarrilera que pasa por allí cerca está en manos de las tropas nacionales.

N. de R.—Un cablegrama posterior anuncia que el Cerro fué evacuado otra vez por los «rojos».

Ocuparon el Cerro de los Angeles y lo evacuaron después para no ser blanco de la artillería de los nacionalistas

MADRID, enero 19. (AP).—Los milicianos del gobierno se retiraron esta noche después de haber recapturado, según la Junta de Defensa, la estratégica colina llamada Cerro de Los Angeles, mediante un ataque por sorpresa. La ocupación del cerro debió ser muy breve y precaria, porque el mismo comunicado oficial anuncia que los rojos evacuaron la posición para evitar los constantes blancos de la artillería nacionalista.

No obstante la retirada, agrega la Junta de Defensa, los socialistas lograron su objetivo que no era otro, dice, que «desmoralizar por medio de un ataque por sorpresa a los rebeldes de ese sector».

Antes de anunciar la retirada estratégica, el gobierno había informado que los milicianos desalojaron a los nacionalistas, de la iglesia y de un hotel del pueblo del Cerro de los Angeles, después de ocupar el monte desde el cual se domina el pueblecito.

La Junta de Defensa, antes que todo esto anunció que los rojos se habían apoderado de todo el pueblo, centro geográfico de España, a ocho millas y media de Madrid, manifestando que «era una de las operaciones más importantes realizadas hasta ahora por las fuerzas del gobierno».

Es decir, que primero anunció la Junta de Defensa la ocupación de todo el pueblo; más tarde dijo que los fascistas se hallaban en la iglesia y el hotel y, finalmente, que los rojos abandonaron el Cerro de los Angeles para no ser blanco de la metralla enemiga.

Desmentida la conquista del Cerro de los Angeles

Frente de MADRID, enero 19. (Havas).—La estación Radio-Requeté, establecida por las fuerzas españolas del general Franco, trasmite en el día de hoy la siguiente nota:

«Las tropas enemigas desataron, en las primeras horas de la mañana, un fuerte ataque sobre el Cerro de los Angeles, pero fueron rechazadas con enormes bajas.

«Sin embargo, la estación oficiosa del gobierno de Madrid emitía hoy, al mediodía, una felicitación a «los heroicos milicianos que han conquistado el Cerro de los Angeles», leyéndose a continuación un mensaje de felicitación del presidente Azaña.

«Por nuestra parte, sólo podemos afirmar que el hecho más notable registrado en el día de hoy en el frente de Madrid, ha sido la derrota aplastante de los marxistas que intentaron escalar el Cerro de los Angeles y que se quieren ocultar ahora tras una mentira de ese calibre, para que no sepan en Madrid que la mayor parte de los que enviaron contra nuestras posiciones han salido derrotados».

El proyecto de la neutralidad no ha tenido aceptación

Burgos y Valencia están muy de acuerdo en combatirlo por creer imposible su efectividad

LONDRES, enero 19. (UP).—Tanto el régimen socialista español como el régimen nacionalista de Burgos han rechazado hoy la proposición del Comité Internacional de Neutralidad acerca del control de los embarques de municiones para las dos fuerzas contendientes en la guerra civil.

La decisión de los gobiernos de Burgos y Valencia ha causado pesimismo en los círculos británicos, donde se dice ahora que «todo depende de que Italia y Alemania quieran cerrar el paso a los voluntarios».

El generalísimo nacionalista Francisco Franco rechaza terminantemente la proposición, agregando que «millares» de voluntarios cruzan diariamente la frontera francesa para luchar al lado del Gobierno socialista.

La respuesta de Valencia, que impone numerosas condiciones al plan, se queja también de los alistamientos de extranjeros en las legiones nacionalistas.

El general Franco no solamente se niega a aceptar la sugestión, sino que al mismo tiempo indica que no aceptará el principio del control internacional para aislar la guerra civil.

El plan se envió a Burgos y Valencia el día primero de enero, después de haberlo aprobado el Comité el 23 de diciembre. No incluía ninguna proposición acerca del reclutamiento de voluntarios en el extranjero.

ATACAN A BARCELONA POR MAR Y POR AIRE

TENERIFE, enero 19. (Havas).—Comunicase por radio que el puerto de Barcelona fué nuevamente bombardeado en el día de hoy por la flota nacionalista, mientras los aviones arrojaban bombas sobre los buques que descargaban mercancías en los muelles.

Declárase que los nacionalistas continúan su avance sobre Málaga, puerto que no habrá de tardar en caer en sus manos.

DESTINAN MAS CAMIONES PARA LA EVACUACION DE MADRID

MADRID, enero 19. (Havas.)—El ayuntamiento de Madrid acaba de recibir 60 camiones, donados por la Generalidad Catalana, que se destinarán a acelerar la evacuación de la población civil de Mdrid, de conformidad con las disposiciones de la Junta Delegada de Defensa. Se cree que de esta manera se podrán evacuar otras 1.800 personas más.

Franco habló al mundo desde la radiofusora GCG

Expuso que la religión es base para el movimiento de reconstrucción hispana

GIBRALTAR, enero 19. (UP).—El general Franco, hablando hoy ante el micrófono, en el acto de la inauguración de la nueva estación de radio—G. C. G., «Radio Nacional»—, que habrá de competir en potencia con las de París y Moscú, se dirigió a los españoles del mundo entero solicitando su cooperación en sangre y dinero, en tiempo de trabajo y en fe, a la causa nacionalista. Sostuvo que el programa del movimiento por él acaudillado, no consiste en otra cosa sino en la reconstrucción de los cimientos del Cristianismo en España.

Agregó el adalid, que la religión católica había dado grandeza a los españoles, que en los días de mayor elevación del espíritu nacional y de las victorias más gloriosas de la nación, la Religión había sido instrumento y causa de esa elevación, por lo cual, el sueño de los nacionalistas no es sino volver, por la misma vía, a ese pasado de gloria.

CAYO UN GRAN BOLIDO EN SANTIAGO DE CUBA

SANTIAGO DE CUBA, enero 20. (Miércoles).—Con profunda alarma, el pueblo santiaguero contempló esta noche un bólido que cruzó el espacio, dejando una estela, en colores, cuya visibilidad ha durado más de veinte minutos.

El Padre Viñas, del Colegio Dolores, declaró que la presencia de dicho fenómeno físico no ofrece peligro alguno.—GARCIA, Corresponsal.

PRONOSTICO DE VICTORIA.

Sensacional artículo de don Manuel Aznar sobre la revolución española.—(Véalo en la página trece)

Entusiasta recepción al Jefe del Estado y al Coronel Batista en Trinidad

FUE ACLAMADA LA COMITIVA DURANTE TODO EL TRAYECTO

Una caravana de más de 40 autos escaló Topes de Collantes apreciándose la obra realizada

TRINIDAD, enero 19. DIARIO. Habana.—La excursión presidencial llegó a esta ciudad a las 10 de la mañana, después de una travesía feliz. En el coche «Yosemite» hicieron el viaje el presidente de la República, coronel Laredo Bru, y el coronel Batista, con sus respectivos ayudantes capitán Estévez, teniente Flaquer, capitán Cantillo y teniente Alonso; el teniente coronel Galíndez, el teniente coronel Tabernilla, el comandante Bolet, el comandante Despaigne, el capitán Figarola, el secretario de O. Públicas, ingeniero Casas y su hijo, que es su secretario particular. Por el Consejo Nacional de Tuberculosis, vienen el doctor Smith, el teniente Despaigne y el arquitecto Gutiérrez, así como el representante Mauri.

En Matanzas el tren se demoró unos minutos, departiendo los excursionistas con el gobernador Delgado y el comandante Pérez Arocha, así como nutrida representación del Ejército en aquel regimiento.

Al llegar a Fomento, sobre las siete de la mañana, el pueblo se desbordó. Tanto el doctor Laredo Bru como el coronel Batista fueron entusiásticamente vitoreado al llegar a Trinidad. El pueblo se había congregado en la estación, tributándole prolongada ovación a los ilustres excursionistas. Con una organización perfecta, hecha por el jefe del escuadrón, capitán Gregorio Benítez, se fué realizando el desfile nutrido encontrándose presente el alcalde señor Bravo, con distintas representaciones de las fuerzas vivas y sociales. El pueblo vitoreó al coronel Batista y al presidente Laredo Bru, e inmediatamente, en más de 40 máquinas, se inició la marcha a los Topes de Collantes, a través de una ruta peligrosísima, en medio de las montañas más altas de Cuba, con enormes precipicios a uno y otro lado.

Con cien mil pesos dados por el Estado al Consejo Nacional de Tuberculosis, por autorizarlo así una ley del Congreso, se ha hecho el camino de Trinidad a los Topes de Collantes.

Se organizaron y comenzaron los trabajos de estudio el 3 de septiembre del año pasado, y hasta la fecha se han movido ciento setenta y ocho mil quinientos metros cúbicos de material, de los cuales el 80 por ciento es roca. Se han hecho 657 metros cubiertos de hormigón, obras y fábricas. Se han hecho en 20 kilómetros estudios de terrenos accidentados; se han abierto 253,800 metros cuadrados de trocha en monte firme y aromales inmensos; se han construído puentes sobre el río «Guarabo», de 130 pies de luz de acero; se ha construído un puente de 20 metros de luz sobre el arroyo «Manal», de madera y con muros de contención y aletones de hormigón; se construyeron cinco alcantarillas de tres metros de luz, de hormigón, y una de dos metros de luz; se han construído 10 desagües con tubos de hormigón, de 60 centímetros de diámetro; está en construcción un puente sobre el arroyo «Tivoli», de 5 metros de luz, y diez alcantarillas de 2 metros de luz.

Hay, asimismo, ocho kilómetros de camino terminados, y faltan 11 kilómetros y 200 metros por terminar, que actualmente se están construyendo. Este camino atraviesa una zona extraordinariamente accidentada, entre abismos profundos y en medio de paisajes bellísimos, incomparables.

El coronel Batista denomina estos parajes «el Paraíso perdido».

El camino de que hablamos es único en su clase en Cuba, y desde el río Guaurabo hasta el Sanatorio hay un desnivel de 8,049 metros, en una distancia de 18 kilómetros, con una pendiente natural de un 5 por ciento.

Estos trabajos han sido dirigidos por el comandante Bolet, el teniente Rodríguez Vicens y personal a sus órdenes.

Después de unas dos horas de marcha, llegamos a la finca de «San Buenaventura», en el paso «La Caoba», a cerca de 1.800 pies sobre el nivel del mar, donde fué servido un suculento almuerzo.

El señor presidente de la República, hizo al repórter, allí, las siguientes declaraciones: «En la finca «San Buenaventura», en el paso «La Caoba», a mil ochocientos pies sobre el nivel del mar, después de haber ascendido a través de este camino de maravillas, abierto entre las montañas más altas de Cuba para llegar al Sanatorio en proyecto, siento alto honor en rendir mi tributo de admiración ante la iniciativa portentosa que llena las aspiraciones tan hondamente sentidas por los cubanos. El Sanatorio para tuberculosos, en las lomas de Trinidad, es ya una realidad; ¡honor al coronel Batista y a sus esforzados colaboradores, que con cien mil pesos han efectuado esta labor para llegar al nido de águilas en que se asentará la clínica más extraordinaria de la nación!».

Al regresar de los Topes de Collantes, sufrió un accidente el empleado de la carretera, nombrado Serafín del Busto, que viajaba en un camión, el cual se cayó de un terraplén. El coronel Batista recibió personalmente al lesionado cuando llegó éste a «La Caoba», subiendo al camión que lo conducía y hablando con el herido. El coronel Batista quedó hondamente impresionado, habiendo ordenado su traslado inmediato para la Habana y que ingresara en el Hospital Militar de Columbia, para ser asistido cuidadosamente.

El coronel Batista, una vez en los Topes de Collantes, a 2,784 pies sobre el nivel del mar, hizo a nuestro repórter las siguientes declaraciones: «Al cruzar sobre los abismos de estas crudas montañas, en viaje de inspección al lugar donde se levantará el mejor sanatorio de la América, utilizando el sistema moderno de transporte terrestre, no sólo siento una honda emoción, sino que confirmo una vez más que la voluntad es fecunda y crea como Dios mismo. No de otra manera, en tan breve tiempo, hubieran permitido al hombre, en esta abruptez cubana, hallar la civilización entre campos vírgenes».

Enviado especial.

Con los brazos en alto, estos francotiradores marxistas han sido sacados de una casa que ocupaban cerca de Villarreal, España. Las tropas nacionalistas que los des alojaron de la casa, no los pierden de vista. En primer término, se ven los cadáveres de tres de los nacionalistas que perdieron la vida en el asalto al nido de tiradores.

Concesión especial a los inmigrantes que sean españoles

Al desembarcar en Cuba les exigirán sólo $60 en dinero; el resto, hasta 300, en pólizas

El señor Eduardo I. Montoulieu, Secretario de Hacienda, atendiendo a las peticiones formuladas por las empresas de vapores que hacen la travesía con pasaje entre puertos de Europa, especialmente de España, y el nuestro, y tomando en consideración también las razones que le diera en un informe el Director de Inmigración señor José María Bolaños, ha dispuesto, por un decreto, la modificación de la forma en que han de prestar la garantía para desembarcar en Cuba los viajeros especiales que se ven forzados a salir de su país, estremecido hoy por la sangrienta guerra civil que lo asuela.

Dicha garantía será prestada ahora de acuerdo con la petición de las empresas de vapores y las sugerencias del Director de Inmigración, como se verá en seguida por el texto de la parte dispositiva del decreto, que dice así:

RESUELVO:

Primero: El depósito exigido por el artículo IV del Decreto número 2895 publicado en la Gaceta Oficial del día 29 de Octubre de 1936, se admitirá, para los inmigrantes de nacionalidad española, en efectivo en la siguiente forma: sesenta pesos ($60.00) en moneda de curso legal y doscientos cuarenta pesos ($240.00) en valores emitidos por el Estado cubano o por medio de una póliza de fianza de Compañía legalmente constituída de acuerdo con las leyes vigentes:

Segundo: El depósito exigido por el artículo IV del Decreto número 2895, publicado en la Gaceta Oficial del día 29 de Octubre de 1936, para los inmigrantes de nacionalidad no española, se admitirá en efectivo o como sigue: ciento cincuenta pesos ($150.00) en moneda de curso legal y ciento cincuenta pesos ($150.00) en valores del Estado cubano o por medio de una póliza de fianza de Compañía legalmente constituída de acuerdo con las leyes vigentes.

Tercero: Las Compañías de vapores serán las encargadas de presentar en el Departamento de Inmigración, a nombre de cada pasajero, la fianza en efectivo en moneda de curso legal, los valores en su caso o la póliza correspondiente.

Cuarto: El Secretario de Hacienda queda encargado del cumplimiento de lo dispuesto en el presente Decreto que comenzará a regir a partir de su publicación en la Gaceta Oficial de la República.

"La actuación del profesorado de la Universidad se normalizará dentro de los principios del estatuto" Dr. Ortega

En su plataforma de Gobierno universitario, figura también la restitución de las Escuelas que son hoy Facultades. El Secretario General del Alma Mater insiste en su renuncia

DURANTE TRES HORAS ESTUVO REUNIDA LA COMISION PROFESORAL QUE REORGANIZARA LA UNIVERSIDAD

Durante tres horas estuvo reunida ayer en la Universidad la Comisión Profesoral Reorganizadora, tratando, entre otras cosas, de la renuncia que, con carácter irrevocable, ha presentado el doctor Adolfo Raphel de su cargo de Secretario General, que desempeñaba hacia dos años interinamente y que ahora tenía en propiedad.

La Comisión designó a tres de sus miembros, los doctores Luis Ortega, presidente de la misma; César Salaya y Rodolfo Méndez Peñate para que disuadan al doctor Raphel de su actitud dimisionaria.

Todos los delegados se mantuvieron en un plano de absoluta reserva respecto a lo acordado y discutido.

El doctor José Manuel Gutiérrez, secretario de la Comisión Profesoral, se limitó a manifestarnos que se había tratado, en líneas generales, de la estructuración del Alma Máter, acordándose conocer y canalizar las aspiraciones del estudiantado, basándose en principios pedagógicos y con altas miras universitarias.

Para comprobar el hermetismo absoluto de los profesores delegados, basta conocer la frase pronunciada por el doctor Clemente Inclán: «No se ha tratado nada».

Hoy, a las nueve de la mañana, volverá a reunirse la Comisión para tomar acuerdos en relación con la renuncia a que hemos aludido y otros particulares.

El Comité Estudiantil Universitario estuvo reunido ayer tarde, tratando también de dicha renuncia, así como de otros temas de índole interna del plantel.

Raphel persiste en su actitud dimisionaria y ultima la entrega

El doctor Adolfo Raphel, decano de los funcionarios de la Universidad, persiste en su actitud dimisionaria y se encuentra ultimando todos los asuntos administrativos para hacer entrega de la Secretaría General de la Universidad.

El doctor Raphel tiene el propósito de abandonar también el cargo de Jefe de Despacho de la Universidad, que venía desempeñando en propiedad, asegurándose en el Rectorado que ya ha presentado su solicitud acogiéndose a la jubilación que le corresponde por su medio siglo al servicio del Alma Máter.

Muchos empleados, profesores y estudiantes han ido a testimoniarle sus simpatías, lamentándose de su determinación.

La plataforma de gobierno del doctor Ortega

El doctor Luis Ortega, Presidente de la Comisión Profesoral, dió a conocer ayer tarde algunos puntos de su plan de gobierno.

Uno de sus empeños más grandes será gestionar créditos para la docencia y administración universitarias, que deben completarse armónicamente.

También tratará de restituir a su plano antiguo—aunque con la autonomía actual—todas las escuelas que hoy son facultades.

Y finalmente, según se nos informó, normalizará el profesorado dentro de los principios estatutarios.

Para mayo se terminará la Biblioteca General y el edificio de Pedagogía

Muy adelantados se encuentran los trabajos de construcción de los edificios de la Biblioteca General y la Escuela de Pedagogía de la Universidad de La Habana.

Las obras de este último las viene dirigiendo el ingeniero Francisco González Rodríguez, y las de la Biblioteca, el ingeniero Jorge Weiss.

Dichas obras estarán terminadas a mediados o fines de mayo.

Se empezará a construir el edificio de Morfología

Como existen créditos suficientes y sólo se esperaba la entrega del Hospital Calixto García a la Universidad para comenzar las obras en esos terrenos, se tiene entendido que, de un momento a otro, se iniciará la construcción del tercero de los edificios proyectados: el del Instituto de Morfología.

Las obras se subastarán en seguida, encargándose de su dirección el ingeniero Moenck.

Existen más de doscientos mil pesos para dicha construcción.

Mañana, a las tres, se reunirán los Alumnos de Veterinaria

Para mañana, a las tres de la tarde, han sido convocados los alumnos de Medicina Veterinaria, en el local de la Escuela de Medicina, en Zanja y Belascoaín, para un cambio de impresiones en relación con la Escuela.

Suscriben la citación los estudiantes José S. Villalba, López Villar, Julio J. Quijano, Lincoln del Pino, Arturo García Mendoza, Arturo Alvareda, Francisco Casanova, Francisco Planas, Lutgardo Pérez Cruz, Tomás Terry, Edilberto Reynaldo, Evaristo García Vidal y Ernesto Ramos Izquierdo.

Esta noche asamblea Pro Cursos Nocturnos

Se encuentran citados también para esta noche, a las ocho, los estudiantes del cursillo nocturno de 1934-35, a fin de gestionar que se vuelvan a celebrar cursos nocturnos, en las mismas condiciones en que se celebraban los cursillos.

Citan para esa reunión los estudiantes Narezo Rodríguez, Martín Pella, Agustín Reyes, Andrés Triay, Carlos Martínez, Pérez Cisneros y Astorga.

Para esa reunión ya han sido debidamente autorizados por el doctor Luis Ortega, que funge como Rector.

Aparece en el grabado un grupo de oficiales de los voluntarios de Santiago con el banderín cogido a la columna roja «Libertad» en un reñido combate librado en el frente de Huesca. Es de notar que cuando esa gente perdía nada menos que su estandarte, la felicitaba por su triunfo el titulado ministro de la guerra de Cataluña.

EL GOBIERNO DE VALENCIA OFRECE 50 PESETAS DE RECOMPENSA A CADA SOLDADO QUE DESERTE DE LAS FILAS NACIONALISTAS

VALENCIA, enero 19. (AP.) — El gobierno socialista español trata de reducir el número de sus enemigos los nacionalistas ofreciéndoles dinero al mismo tiempo que les envía balas.

Un decreto publicado en la Gaceta Oficial autoriza el pago de 50 pesetas como recompensa a cada soldado que deserte de las filas nacionalistas.

Al cambio nominal actual, las 50 pesetas son unos $3.55.

ITALIA Y ALEMANIA CONSIDERAN QUE EL GRAL. FRANCISCO FRANCO REPRESENTA LA ASPIRACION DEL PUEBLO Y LA GARANTIA DE PAZ

Piden a los Gobiernos de la Gran Bretaña y de Francia que se definan: con el Comunismo o con el Fascismo. La misión de Italia y Alemania en Europa, ha sido definida

ROMA, enero 19. (Havas).—Se tiene conocimiento en esta capital que la nota italiana respondiendo a la Gran Bretaña, será entregada el viernes, al Embajador, Sir Eric Drummond.

En los centros políticos se ha informado que Italia insistirá en ella sobre la existencia indudable de la división del mundo en dos núcleos de afinidades ideológicas, debiendo adoptar Occidente una actitud definitiva contra la expansión eslava. También se protestará en el documento contra la nacionalización de 100,000 extranjeros por el gobierno de Valencia, para destinarlos a las fuerzas del Frente Popular, antes de que Italia y Alemania retiren contingentes de voluntarios de la Península. Se conceptúa aquí que Franco, tratando de localizar el conflicto español, contrariando toda imposición extranjera, representa el verdadero sentir del pueblo de España, y, por tanto, es el único que puede garantizar el equilibrio del Mediterráneo desde la península.

El «Corriere della Sera», comentando la situación en términos más amplios, declara que la confianza de Europa está en manos de Italia y Alemania, porque nadie como Mussolini puede definir mejor la civilización europea, con lo que hay en Italia de antigua, noble y gloriosa tradición».

Alemania considera que los gobiernos de Valencia y Bilbao, son simples vasallos de Moscú

BERLIN, enero 19. (Havas).—Se tiene conocimiento de que el gobierno alemán al contestar a la nota inglesa sobre los voluntarios, planteará de nuevo en todos sus aspectos la cuestión de la no-intervención; antes que nada, se reclamará que se adopten disposiciones enérgicas contra todas las formas de intervención directa o indirecta.

Se señala particularmente en Berlín, que ni Alemania ni Italia aceptarán el establecimiento del comunismo en España, porque esto sería quebrantar el equilibrio del Mediterráneo.

Para el Wilhelmstrasse, los gobiernos de Valencia y Bilbao, están sometidos tan estrechamente al influjo de Moscú, que hay que conceptuarlos regímenes rojos.

COLONIA, enero 19. (Havas).—Hablando en esta ciudad el embajador del III Reich en Roma, Von Hassel, dijo en una conferencia dictada ante la Universidad del Rhin sobre «La Misión de Italia y Alemania», que «tanto en el dominio espiritual como en el campo político y económico, el Reich e Italia, con todas las fuerzas reunidas, darán un vuelco a las rutas del mundo, para salvar a Europa de su aniquilamiento».

Agregó que una de las tareas esenciales para el presente momento es «conservar a España dentro de Europa» y reconquistar a Rusia para el pensamiento europeo, porque «sin esos dos países europeos está incompleta».

Terminó diciendo que «para eso es menester que Europa encuentre formas de una nueva vida política, que permita la liquidación del capitalismo liberal de Occidente y el bolchevismo, que no es europeo, desplegando en seguida la bandera de la Unidad Europea, bajo la égida de Alemania e Italia».

Italia dirá a Inglaterra y Francia que es necesario que se definan en pro del comunismo o del fascismo.

ROMA, Enero 19 (AP)—Italia ha hecho, según parece, una invitación a la Gran Bretaña y Francia para que se unan, contra el comunismo, a Italia y Alemania.

Un funcionario del gobierno declaró que los países que intentan seguir un curso medio —especialmente Inglaterra y Francia— son los que han de decidir que en Europa se desate un conflicto general entre el fascismo y el comunismo, que es uno de los factores de la guerra civil española.

Agregó que Italia está de completo acuerdo con la declaración que hizo recientemente el coronel-general Herman Wilhelm Goering, ministro del Aire alemán, que se encuentra en este país, quien dijo que las naciones europeas deben tomar partido a un lado o a otro.

Italia cree que no es necesaria la guerra para un arreglo de la cuestión y hará todo lo que pueda por impedirla, agregó el funcionario.

Llamó la atención hacia la declaración que hizo el primer ministro Mussolini a un periodista alemán de que las democracias europeas son puntos peligrosos que pudieran convertirse en lugares «infestados» por el comunismo en tiempos de malestar interior o de dificultades económicas.

España, agregó, ha ofrecido un ejemplo de este peligro. Aseguró que Rusia estaba preparada para realizar una campaña de propaganda en España y para ayudar a fomentar el comunismo en todas partes.

Italia entiende que la única manera de combatir el comunismo es con el fascismo, agregó el funcionario.

El primer ministro Mussolini y el ministro de Estado Conde Galeazzo Ciano, completaron hoy la respuesta de Italia a la última proposición de la Gran Bretaña para vigorizar la política de neutralidad con relación al conflicto español.

En los centros informados se dice que la respuesta italiana acepta el principio del control internacional sobre el voluntariado, pero insiste en que no haya ayuda indirecta en forma de propaganda o auxilio financiero. Créese que la Gran Bretaña recibirá mañana o el jueves la contestación.

Goering, que pasó el día en la Isla de Capri, cerca de Nápoles, después de las conferencias que celebró en ésta con el Duce, se trasladó a Nápoles como huésped del Príncipe Humberto.

El dignatario alemán decidió prolongar su visita a Capri hasta el viernes. Previamente había acordado regresar mañana a Roma y volver a entrevistarse con Mussolini el jueves.

Los izquierdistas no han hecho más que ceder terreno

En cambio los nacionalistas han mantenido sus conquistas. Un análisis de la lucha española

(Por Eleanor Packard)

AVILA, enero 19. (UP).—España entró en el séptimo mes de su sangrienta guerra civil con mayores indicaciones que nunca de que la causa nacionalista está ganando terreno. Durante los seis primeros meses de guerra virulenta los gobiernistas no han obtenido ni una sola victoria importante ni han conquistado un solo pie de terreno que no estuviera en sus manos al comenzar la guerra.

Por otra parte la marcha de las tropas del general Franco, desde Sevilla a Madrid por Mérida, Badajoz, Talavera de la Reina y Toledo, representa por sí sola un avance de cerca de 500 millas, aparte de la docena de avances importantes realizados por los nacionalistas en otra docena de frentes.

Hasta ahora, por tanto, a menos de que la guerra civil española se convierta en una guerra general europea que eche por tierra todos los actuales pronósticos, la victoria nacionalista tiene logros a su favor de 10 a 1.

Al finalizar el primer semestre de la guerra se encuentran los nacionalistas tomando enérgicas medidas en dos frentes muy distantes entre sí: Madrid y Málaga. El reciente avance de los nacionalistas hacia el puerto del Mediterráneo es muy significativo y demuestra que el alto mando cree disponer de hombres suficientes que no necesita para sus planes sobre la capital, y también indica que la presencia de cruceros gobiernistas tan cerca del estrecho de Gibraltar es cosa que no puede seguir tolerándose.

La caída de Málaga significará la supresión de marxistas de toda la costa sur del Mediterráneo y la oportunidad para los nacionalistas de iniciar un avance por la costa oriental de ese mar en dirección a Valencia.

Mientras tanto, los nacionalistas siguen cercando a Madrid, que se encuentra ya dentro de un semicírculo.

A los seis meses de guerra civil, no han terminado las disensiones políticas entre los elementos rojos, lo que ha sido un obstáculo para su eficiencia militar, pues no solamente no han logrado organizar una efectiva resistencia en el sector de Madrid, sino que no han intentado siquiera tomar la iniciativa atacando a los nacionalistas. Lo mismo puede decirse de los frentes de Huesca y Zaragoza, cuya toma anunciaban los marxistas en el mes de agosto del pasado año, sin que hayan logrado siquiera acercarse a sus puertas.

Tendido el doctor Heraclio Lorenzo en el Alma Máter

Trátase de una de las figuras más destacadas de la juventud y le rindieron póstumo tributo

En las últimas horas de la noche de ayer fué tendido en el local de la Asociación de Estudiantes de Letras y Ciencias de la Universidad, situado en el propio recinto universitario, el conocido líder estudiantil Heraclio Lorenzo, delegado que fué por los estudiantes de la Facultad de Letras y Ciencias, al Consejo Universitario.

La autorización para poder hacerlo así, fué extendida ayer mismo por el doctor Luis Ortega, presidente de la Comisión Profesoral Reorganizadora del Alma Máter a instancias del Comité Estudiantil Universitario y un grupo nutrido de estudiantes.

Fué Heraclio uno de los estudiantes de la Facultad de Letras y Ciencias que tuvo el honor de ser elegido por sus compañeros para que los representara en el Consejo Universitario.

Actualmente, ya graduado en Ciencias y en Agronomía, cursaba estudios de Pedagogía en la Universidad.

Murió a causa de un ataque de uremia, a las cuatro de la tarde de ayer, en la quinta La Balear.

Su sepelio se verificará, a las cuatro de la tarde de hoy, partiendo el cortejo fúnebre de la propia Asociación de Estudiantes de Letras y Ciencias.

Invitan para el mismo la Comisión Profesoral Reorganizadora de la Universidad el Comité Estudiantil Universitario y el Comité 27 de Noviembre, organismo del que formaba parte el líder estudiantil desaparecido.

E.C.D. 2016

LA SECRETARIA DE SANIDAD COMENZARA ENERGICA CAMPAÑA CONTRA LAS FARMACIAS CLANDESTINAS

SE HA COMPROBADO QUE CERCA DE LOS INGENIOS AZUCAREROS EXISTE GRAN NUMERO DE ELLAS

Sin licencias y, por tanto, sin Libros de Narcóticos, ni los Copiadores de Recetas, son abastecidas por las droguerías. Movimiento en el alto personal de Sanidad, y en el C. García

ARMONIAS

HABANA-MARIANAO

Una comisión de propietarios y vecinos de los «repartos» de Marianao me ha visitado para pedirme que reproduzca cierto artículo que publiqué a mediados de 1935. Que lo reproduzca sencillamente, porque el tema, la necesidad que lo inspiró sigue en pie y cada día es más urgente. Y porque creen propicio el momento para que se logre su finalidad. Complacidos.

Decíamos en junio 29 de 1935:

¿QUE SERA de don Gabriel Camps, quien ni escribe ni se deja ver desde hace tiempo?

Lo recuerdo hoy más que nunca, porque tengo a la vista un plano de los bellos repartos de Marianao que son verdaderas ampliaciones de la Habana. En el mismo he trazado con lápiz rojo la ruta lógica y fácil para descongestionar la calle 23 del Vedado, el peligroso puente Almendares—el puente de los choques sangrientos—y la Calzada de Columbia. Don Gabriel es experto en lo de facilitar el tránsito por calles y carreteras.

* * *

Este nuevo circuito trazado en el plano con lápiz rojo, favorece el intenso tránsito vecinal de la Habana y Marianao con los hermosos repartos de este último municipio, abre rápido y vistoso cauce al turismo que acude al Hipódromo y al Casino de la Playa, brinda una nueva salida al tráfago del Campamento de Columbia y, por último, lo que no es menos importante, da un nuevo aproche a la carretera Central.

He aquí el itinerario posible, dotado de espléndidas perspectivas, entre jardines, parques, paseos y anchas avenidas para automóviles: el Malecón habanero, la admirable Quinta Avenida del reparto Miramar, la ondulada Avenida 5ta. que se desarrolla en los repartos Ampliación de Almendares y Buenavista hasta entroncar con la Calzada de Columbia, en las cercanías del Colegio de Belén; por aquí a la Avenida del Hipódromo y a la carretera Central.

* * *

¿Y cómo es que el instinto circulatorio del pueblo no ha establecido ya ese maravilloso itinerario? Pues, porque en este caso no basta, como en nuestros parques, romper por entre el exótico césped y dejar impuesto el camino más lógico. Hay dos obstáculos enormes para peatones y automóviles, pero microscópicos para la Secretaría de Obras Públicas.

Primer impedimento: para entroncar la Quinta Avenida de Miramar con la Avenida 5ta. de Buenavista, se necesita construir una calle de cuatro cuadras, menos de medio kilómetro de longitud, obra menos costosa para Obras Públicas que el bacheo y pavimentación de la calle San José, por ejemplo habanero, y cuyo rendimiento beneficia al turismo, a la Habana, a Marianao, a otros municipios y a la carretera Central.

Segundo impedimento: La Avenida 5ta., de los repartos Ampliación de Almendares y Buenavista, tiene el pavimento deteriorado. Hay que reconstruirlo aunque sólo sea en una de sus dos rúas.

¿Utopía económica? No, por cierto. La dificultad está salvada, menos en un detalle de poco coste para O. P. e insuperable para el Municipio de Marianao.

Veamos. Marianao tiene un alcalde militar que está administrando el término con tanta eficacia como administra a Santiago de las Vegas su actual alcalde, otro militar que, según noticias, dejó muy bien puesto en Regla su nombre y el del Ejército Constitucional.

Pues bien, el alcalde de Marianao, por gestiones de la «Asociación de Propietarios y Vecinos de los Repartos Almendares y Ampliación de Almendares», aporta la mano de obra, las aplanadoras y todo el material requerido para esa pavimentación de la Avenida 5ta., desde la calle 1 hasta la calle 9—un kilómetro—excepto la tarvia de penetración indispensable para que la piedra no sea barrida por las lluvias en las pendientes que dan relieve a esta avenida.

Al Alcalde de Marianao no le alcanzan los recursos para suplir la tarvia, que O. P. tiene en abundancia y es barata. Esa Secretaría, que tan buena labor está haciendo en la repavimentación de la capital, debería aportar esa tarvia para que empezara en seguida la renovación de la Avenida 5ta. en el tramo de Buenavista.

Mendoza y Compañía, los embellecedores de la Habana y Marianao, empezarán dentro de pocos días—a su costo exclusivo—la reconstrucción del tramo de la misma Avenida Quinta, comprendido entre las calles 9 y 14 del reparto Ampliación de Almendares. Si O. P. no niega ni demora la pequeña ayuda que se le pide, se podrán empezar las obras simultáneamente desde la calle 1 y la calle 9 hacia el mar.

* * *

Se oye decir que la Secretaría de O. P. se mostraba reacia a donar esa tarvia de penetración por entender que es para una obra «municipal», que debe ser pagada por Marianao. Si en verdad lo piensa, es un error: no es obra municipal sino nacional lo que tan directamente favorece al turismo americano y a la carretera Central; además, lo propio podría objetarse de las calles habaneras y, sin embargo, las cuida y repara O. P. como cosa nacional, y, por último, ¿qué recursos quedan a los municipios para tales atenciones después de habérseles reducido a meras oficinas recaudadoras del Estado?

Con todo, el actual alcalde de Marianao, a fuerza de buena administración, costea el arreglo de la Avenida 5ta., en la extensión de un kilómetro, menos en lo tocante al asfalto, que es lo que el interés público pide a la Secretaría de O. P.

Porque, ocurre que el arreglo de la Avenida 5ta. de Buenavista es urgente aunque se la considere fuera del circuito Habana-Marianao, ya que comunica directa y rápidamente el casco de Marianao con los populosos repartos San Martín, Santa Catalina, Buenavista, Almendares, Ampliación de Almendares, y con la Quinta Avenida de Miramar. La Avenida 5ta. de Buenavista, que empieza frente al Colegio de Belén, es un paseo como el habanero de Martí, con una vía central para peatones y una a cada lado para vehículos, buenas aceras y cuatro líneas de arbolado. Por estar inservible su pavimento hay que dar en la actualidad un largo rodeo por el reparto Miramar o por el de Almendares para llegar a la Calzada de Columbia.

* * *

En resumen: para completar un nuevo circuito Habana-Marianao, de enorme beneficio, bastará que la Secretaría de O. P. construya 500 metros de calle y regale un poco de tarvia de penetración para un kilómetro de calle.

Lo más urgente, por el momento, es esta tarvia para los nueve tramos de calle de la Avenida 5ta. de Buenavista.

¿Habrá buenas razones para negar o demorar esta tarvia, que es lo único que falta para empezar a la par que empiezan Mendoza y Compañía por su cuenta?

* * *

En este momento se rumora que la Secretaría de O. P. va a encargarse de todos estos repartos aledaños a la Habana. Tanto mejor, pero eso no quita que anticipe la tarvia que le pedimos, puesto que las cosas de palacio suelen ir despacio y hay un gran «embullo» por Marianao para poner manos a la obra con los materiales, los hombres y los aparatos que aporta el doctor José Figarola e Infante, abogado, capitán del Ejército Constitucional, alcalde de facto de ese Municipio y buen administrador del acervo municipal.

Gustavo E. URRUTIA.

Haciendo buenas las declaraciones hechas a la prensa dos días después de asumir la Cartera de Sanidad y Beneficencia, el doctor Zenón Zamora ha dispuesto que por la Inspección General de Farmacia se mantenga una estrecha vigilancia sobre las farmacias clandestinas establecidas en la República, la mayoría de ellas con conocimiento de los Inspectores Provinciales, Delegados y Subdelegados. Precisamente ahora que los centrales azucareros han comenzado la molienda, y como en años anteriores estos casos se repitieron con frecuencia, es que la Secretaría de Sanidad mantendrá una inspección especial, —y de ser necesaria con el auxilio de los servicios policíacos secretos— a fin de que los propios droguistas no surtan con medicinas a esas farmacias clandestinas, las que, sin resposabilidad judicial de ninguna clase, sin pagar contribución alguna a los municipios, provincia o al propio Estado, comercian con los trabajadores, vendiéndoles patentes atrasados y fórmulas que no preparan farmacéuticos graduados.

El Secretario de Sanidad, doctor Zamora, ayer, precisamente, trasladó a la Inspección General de Farmacia un escrito firmado por el doctor Ricardo García Birba, farmacéutico establecido en Santa Cruz del Sur, el que expone que en el central «Santa Marta», a sólo tres kilómetros de la población, está establecida una botica desde hace años, sin licencia, ni autorización de ninguna clase, la cual surten los propios droguistas de esta capital. Dicha botica clandestina, como es lógico suponer, no lleva Libro de Narcóticos, ni Copiadores de Recetas, etc., y, lo más curioso del caso, es que el propietario lo es el doctor José Madan, Médico del Puerto de Santa Cruz del Sur.

Agrega el denunciante que en el pueblo «Cuatro Compañeros», también del propio Término de Santa Cruz del Sur, junto a la línea del ferrocarril de Camagüey, también se encuentra establecida otra farmacia en iguales condiciones que la primera.

Termina diciendo el informante que los Delegados de la Inspección General de Farmacia no pueden alegar ignorancia del funcionamiento de ambos comercios, pues precisamente por delante de ellos tienen que cruzar cuando se dirigen al pueblo a inspeccionar los legalmente establecidos.

Movimiento en el alto personal

A propuesta del Secretario de Sanidad, el Presidente de la República, antes de embarcar la noche anterior rumbo a Cienfuegos y Trinidad, firmó los siguientes Decretos:

Dando por terminados los servicios del doctor Arturo Díaz Perdomo, como Jefe del Negociado de Menores de la Dirección de Beneficencia y nombrando, en su lugar, al Sr. Ricardo Dauval, viejo y competente funcionario del Departamento que, hasta ese momento desempeñaba el cargo de Jefe del Negociado de Personal, Bienes y Cuentas de dicha Dirección.

Para la vacante sufrida por la designación del señor Dauval fué nombrado el doctor Laureano López Garrido, hasta ese momento Pagador Auxiliar de la Dirección de Beneficencia, en cuyo departamento deja gratos afectos por sus dotes de caballerosidad y competencia.

Finalmente fué nombrado Pagador Auxiliar el señor Carlos Díaz Soto, que desempeñaba un cargo en la Pagaduría.

Por Resoluciones del doctor Zenón Zamora, Secretario del Ramo, se hizo el siguiente movimiento de personal:

Trasladando a la señorita María Teresa León, como auxiliar del Contador del Hospital de Dementes de Cuba (Mazorra) para igual cargo en el «Calixto García», y el señor Marino Fernández, que ocupaba este último cargo, para «Mazorra».

Nombrada la señorita Hortensia Cabello, taquígrafa-mecanógrafa del Jefe Local de Sanidad de La Habana, cargo que desempeñó anteriormente por espacio de muchos años y por cuyo regreso al Departamento fué muy felicitada.

Nombrando para el Hospital Nacional «General Calixto García» al señor Antonio Pérez, para el cargo de Jefe de Despacho; al señor Mario Beltrán, Jefe del Departamento Eléctrico; al señor Enrique González, chofer del Director de dicho centro benéfico; y a las señoritas Elvira Pérez, Evangelina Diorama y María Oramas, enfermeras.

Nombrado el doctor Costales

Por Decreto Presidencial, a propuesta del Jefe de la Sanidad, fué nombrado, la noche anterior, el doctor Manuel Costales Latatú, Director del Hospital Nacional «Calixto García».

La designación del doctor Costales para tan alto cargo, le fué entregada personalmente por el doctor Zamora, momentos antes de hacerle entrega, ayer, del referido Hospital, de acuerdo con lo que dispone la Ley Docente recientemente aprobada por el Congreso de la República y sancionada por el Jefe del Estado.

LOS FUNCIONARIOS DE LA CANCILLERIA ACUDIRAN A RECIBIR AL DR. CORTINA

El ingeniero Nicolás Quintana, Intendente General de la Secretaría de Estado, ha dirigido la siguiente circular a los funcionarios del departamento:

«Señores funcionarios de la Secretaría de Estado: Próximo a llegar a nuestra capital el doctor José Manuel Cortina, ex Secretario de Estado y Presidente de la Delegación cubana en la Conferencia Panamericana de Buenos Aires, el General Rafael Montalvo y el Comandante Luis Rodolfo Miranda, Secretario y Subsecretario de Estado, respectivamente, verán con gusto que los funcionarios y empleados de esta Secretaría, que les fuese posible, concurran al muelle el día y hora que oportunamente se señalará, para darle la bienvenida al ilustre estadista. De Uds. atte.

N. Quintana».

"EL HOSPITAL "CALIXTO GARCIA" DEBE SER TEMPLO DE CIENCIA Y BONDAD".-Dr. C. Latatú

HA RECIBIDO INFORMES LA CRUZ ROJA CUBANA ACERCA DE RESIDENTES EN ESPAÑA

La Cruz Roja Cubana persiste en su loable labor de indagar la situación de residentes en España, a petición de familiares residentes en Cuba.

Según nos comunica dicha institución, los últimos informes recibidos son los siguientes: De Antonio Vázquez Facia, residente en Málaga, interesado por José Vázquez, de Ayestarán 71, altos, que todos están bien; Dolores Cabello Ruiz, de Málaga, interesada por Antonio Domínguez Sánchez, de Jovellar 25: que Leonor está bien, de los familiares de Barcelona ignoran noticias y que todos los demás bien; Dolores Silverio de León, de Málaga, interesada por Antonio León, de Marina 3: que todos están bien y escriben siempre; José Ferrera y Güell, de Barcelona, interesado por Félix Ferrer, de Benavides letra E: todos bien y que escribieron; Manuel Rodríguez, de Málaga, interesado por Antonio León, de Marina 3: todos bien; Familia Magraner y Guillermo Ruitort, interesados por Miguel Magraner, de San José 40: todos bien; Vicenta Planells, de Islas Baleares, interesada por Bartolomé Muñoz, Isla de Pinos: todos sin novedad; María Vivó, de Barcelona, interesada por José Vivó, calle 21: su familia salió para Francia, Italia y Cuba, en diciembre 19, Nien; José Picorelli y familia, interesados por Francisco Picorelli, de Oficios 42: todos bien; han escrito.

Preso el supuesto autor del asalto a un establecimiento

Agentes de la Policía lo arrestaron en Caibarién. Un informe rendido a Urgencia

El capitán Joaquín Parrado, con el teniente Fernández Trevejo y el sargento Mariano Faget, detuvieron ayer en Caibarién, donde se encontraba oculto, a López del Peso Ceballos, que se encontraba reclamado en la causa que se instruye en el Tribunal de Urgencia por el asalto frustrado de la casa Pellón y Compañía, situada en Teniente Rey número 16, hecho que tuvo lugar en el mes de julio del año de 1935 y por el cual fueron arrestados José Lorenzo Carrasco, Felipe Mardone Vivancos y el procurador Antonio Rodríguez Pérez. El detenido ingresó en el vivac a disposición del expresado Tribunal.

SERA LIBERTADO

El teniente Trevejo y el sargento Faget, han elevado un informe favorable para Juan Pujol Chávez que fué detenido al hacerle explosión un paquete que llevaba, cuando viajaba en el ómnibus 562, de la Ruta 22, de cuyo hecho nos ocupamos oportunamente. En vista de ello, el detenido será puesto en libertad.

UN LESIONADO

Julio Gilberto Bonet Urquiaga, de 18 años de edad y vecino de 10 de Octubre 186, sufrió lesiones de carácter grave en la mano izquierda al caerle sobre la misma una bola de hierro con la cual hacía gimnasia en su domicilio.

UN ROBO

Leonardo y Manuel Escoto, vecinos de Estévez 70, denunciaron a la Policía que de su domicilio le habían robado ropas por valor de 200 pesos, sin que por el momento tengan sospechas de persona alguna.

EN LIBERTAD

El doctor Arango Juez de Instrucción de la Sección Quinta, ordenó ayer tarde la libertad de Laudelina Itero Fernández, vecina de Rodríguez letra A, porque resultaron medicamentos terapéuticos las supuestas drogas que le fueron ocupadas en su domicilio por miembros del SIM.

Un brote de tifoidea es combatido en la provincia villareña con gran éxito por el Servicio Técnico de Salubridad

Tenía su foco principal en Mataguá. Los enfermos fueron aislados en el Hospital Civil de Santa Clara, ampliándose la Sala de Infecciosos. Evitan el hacinamiento de indigentes

A fines del mes de diciembre, al conocer el doctor Domingo Ramos, Director del Servicio Técnico de Salubridad, (filial del Consejo Corporativo de Educación, Sanidad y Beneficencia), la existencia de un brote de fiebre tifoidea en el Término de Santa Clara, con su foco principal en Mataguá, ordenó al Dr. Francisco Ortega, médico delegado, que se trasladara a aquella población y asumiera la dirección de la campaña contra dicha enfermedad. Al mismo tiempo, el doctor Ramos daba cuenta a la Junta Nacional de Sanidad, de la existencia de dicho brote epidémico, solicitando de ésta ayuda económica; y accediendo la Junta, que situó la cantidad de dos mil pesos, nombrando tesorero de la misma al doctor Hugo Roberts.

El doctor Ortega fué auxiliado en Santa Clara por el Jefe de Sanidad doctor Pino, segundo jefe doctor Alejandro Pérez y el Coronel Jefe del Distrito Militar, todos los cuales cooperaron eficazmente, con especialidad en la busca de los casos ocultos.

Aislamiento

Todos los casos fueron aislados en el Hospital Civil que dirige el doctor Diego Velasco; se adoptó y se amplió la sala de infecciosos para lo cual el Servicio Técnico de Salubridad envió desde la Habana quince camas. En dicha sala han ingresado desde el comienzo de la campaña, 54 enfermos, de los cuales ha fallecido uno y quedan ahora en tratamiento solamente 24 enfermos. Salubridad ha enviado el material necesario para la mejor atención de los mismos.

Saneamiento

Con los obreros nombrados por Salubridad se está procediendo al saneamiento de los poblados de Mataguá y Manicaragua habiéndose enviado al primero de estos pueblos, por Salubridad, un carro de recoger basuras y un mulo, por carecer dicho poblado de este servicio. Se está procediendo, además, a la vacunación anti-tífica, habiéndose vacunado en Mataguá más de tres mil personas, más de dos mil en Manicaragua y otros tantos en Santa Clara, servicio que ha estado bajo la dirección del doctor Castillo, médico de la Jefatura Local de Sanidad.

El agua de todos los pozos en los barrios de Mataguá y Manicaragua, incluyendo las fincas, fué debidamente analizada resultando que era impropia para el consumo, procediendo el Dr. Ortega a la clausura de los mismos. El agua de todos los aljibes y pozos de la ciudad de Santa Clara, fué también analizada habiéndose tomado sobre ellos las medidas oportunas. En un caserío de Mataguá, compuesto de más de 40 casas, no había una sola fosa maura, por lo que se pidió al Servicio de Salubridad material necesario para resolver este problema. Fueron enviados siete servicios sanitarios modelo de la fundación «Rockefeller» que fueron instalados inmediatamente no sólo en dicho poblado sino en las afueras de Santa Clara, en un tejar donde viven hacinados más de cien indigentes que carecen de los más elemeneales rudimentos de higiene.

Este informe ha sido elevado al Secretario del Consejo Corporativo de E. S. y B. por el delegado administrativo señor José Rivero Muñiz que adjunta copia del escrito redactado por el doctor Calvó, Delegado Jefe de Inspectores del Servicio Técnico de Salubridad

El Supremo ha resuelto un pleito entre 2 entidades

Dió la razón a la demandada, a la que se absuelve. No tiene que cumplir la reclamación

En 1934 el Juzgado de Primera Instancia del Norte dictó sentencia en el pleito de mayor cuantía que sobre cumplimiento de contrato e indemnización de daños y perjuicios siguió la entidad mercantil de esta plaza Compañía Cubana de Industrias Metálicas S. A., contra la Cuba Industrial y Comercial S. A., fabricantes de diversos productos. Por esa sentencia se declaró sin lugar la demanda absolviéndose a la demandada.

La Audiencia de la Habana, en apelación, revocó lo hecho por el Juzgado, declarando la demanda con lugar, pero la Cuban Industrial y Comercial S. A. estableció recurso de casación ante el Tribunal Supremo. Y éste máximo organismo judicial, con la ponencia del Magistrado doctor Guillermo de Montagú Vivero, en sentencia hecha pública recientemente, ha dado la razón a la recurrente y casando y anulando la sentencia de la Audiencia, ha dictado fallo, por el cual se confirma el del Juzgado, o sea, absuelve de la demanda a la repetida Cuba Industrial y Comercial, S. A., por cuanto que ésta no está obligada al cumplimiento de la reclamación de la Compañía Cubana de Industrias Metálicas S. A., ni tampoco a la indemnización de daños y perjuicios.

La Cuba Industrial y Comercial S. A. estuvo representada por el procurador Aurelio B. Miranda Ibáñez y dirigida profesionalmente por el doctor Guillermo R. Muñiz del bufete Muñiz-Areces-García Lazo.

NOTICIAS DE CUBANOS EN ESPAÑA REMITIDAS POR VARIOS CONSULES

Como en días anteriores, ayer se recibieron en la Cancillería varios mensajes, cablegráficos de distintos cónsules de Cuba en la República Española, dando cuenta de la situación de algunos compatriotas:

El Cónsul en Madrid, señor Rafael Pérez y González Muñoz, ratificó por cable, ayer, que la señora Consuelo García realizó un depósito en el Consulado de Cuba en Madrid.

El Cónsul General de Cuba en Barcelona, señor Leopoldo Dolz, dió cuenta de que Catalina Matz Florit está dispuesta a embarcar pero carece de efectivo numerario, y que Catalina Santigosa viuda de Valls está habilitada de documentos pero no desea embarcar, manifestando además en el mismo cablegrama que Manuel Franco Franco, encuéntrase en Francia.

El Vicecónsul del Brasil, encargado del Consulado de Cuba en Gijón, participó a la Cancillería que Ana Fernández Pérez y sus hijos preparan su partida, y que Ramón Bango Hevia salió en dirección a Santander para embarcar.

El Cónsul de Cuba en Santander, señor Andrés Abela, informó que la familia de María Iglesias Morera desea que le envíen dinero para poder embarcar.

Informa el Buró de Homicidios que la muerte del niño Gregorio Moreira se debió a su propia imprudencia

No tuvo culpa del suceso el motorista que guiaba el tranvía que arrolló, cercenándole las piernas, al citado niño. Quedó demostrado que hizo todo lo posible para evitar el accidente

El Buró de Homicidios de la Policía Secreta ha informado sobre la muerte del menor de doce años Gregorio Moreira Rosario, vecino de San Lázaro 502, bajo las ruedas del tranvía 133 de la línea del Vedado. El suceso ocurrió el 5 del actual, a las dos y media de la tarde, y aparece del informe del Buró que el citado vehículo transitaba por la calle Línea en dicha barriada, a moderada velocidad, manejado por el motorista No. 646, José Navarro, vecino de Delicias, letra A, y que por las paralelas venía el menor Moreira, distraído, leyendo el programa de un cine, por lo que no oyó el toque de la campanilla del tranvía sino cuando éste estaba casi sobre él a pesar del esfuerzo del motorista de detener la marcha. El menor quiso apartarse de las paralelas, pero cayó y le cruzaron las ruedas por encima de las piernas, destrozándoselas, falleciendo poco después. Estima el informante que el imprudente fué el menor y que el motorista Navarro no fué culpable.

Los navajazos a Rafael Balmaseda

También ha informado el expresado Buró sobre la agresión que con una navaja hizo Guillermo Huguet López, barbero, a Rafael Balmaseda, en el Paseo del Prado. Expone que el 24 de noviembre del pasado año, por la tarde, Balmaseda salió de sus oficinas en la Manzana de Gómez, dirigiéndose al Parque Central y allí entabló conversación con Huguet, al que conocía de cuando ambos vivieron en Caibarién, criticando Huguet, la conducta de algunas familias de esa villa, a lo que le contestó Balmaseda que él no acostumbraba a hablar de eso y que no le importaban las cosas privadas. Huguet se molestó, surgió la discusión y vino la riña, que terminaron algunas personas que estaban cerca. Balmaseda se marchó, pero Huguet lo siguió y al llegar a la esquina de Prado y Dragones acometió inesperadamente por la espalda, con una navaja a Balmaseda, hiriéndolo en la mano derecha al par que le decía: «ésto no se ha terminado». Huguet trató de repetir la agresión, pero al ver que acudían varias personas se dió a la fuga, aunque pudo ser detenido. Termina el informe exponiendo que Huguet es sujeto de pésimos antecedentes morales, dedicado a toda clase de explotaciones del vicio, mientras Balmaseda es persona de reconocida solvencia moral.

Presos dos viciosos

Miembros del grupo de persecución del gangsterismo de la Policía Secreta detuvieron ayer a los expendedores de droga René Ramírez y Eloy Oliva, vecinos del solar La Perrera, de Aguila 337. Fueron sorprendidos en el interior de la habitación que ocupan en dicho lugar cuando torcían cigarrillos de marihuana, ocupándoseles 115 preparados para torcer, tijeras y una caja de fósforos en cuyo interior había once de dichos cigarrillos.

Se dió cuenta del caso al Juzgado de Instrucción de la Segunda Sección.

UN PROCESADO

Armando Tigera Pastrana, acusado de un delito de infracción de la Ley de Drogas, fué procesado por el Juez de Instrucción de la Sección Cuarta, con fianza de 300 pesos.

EL NUEVO DIRECTOR DE ESE CENTRO BENEFICO DIJO QUE ALLI NO SE HARIA POLITICA

El Secretario de Educación dejó constancia de la actitud del Gobierno y expuso que el más alto honor de su vida, era entregar el Hospital a los profesores de la Universidad

En medio del mayor entusiasmo hizo entrega ayer el Secretario de Educación, doctor Fernando Sirgo, del Hospital Calixto García a la Universidad de la Habana, para que lo utilice a los efectos de la docencia.

Fué un acto verdaderamente hermoso, durante el cual se pronunciaron emotivos discursos. Concurrieron numerosos profesores universitarios, los médicos y alumnos internos del hospital, las enfermeras y un nutrido público.

Momentos antes el Dr. Zamora, Secretario de Sanidad, había dado posesión en el despacho de la dirección del Hospital Calixto García, al doctor Manuel Costales Latatú del cargo de director, para el que fué nombrado por el Presidente de la República.

En la mesa presidencial tomaron asiento el Secretario de Educación, el nuevo director del hospital, doctor Manuel Costales Latatú, y los doctores José Antonio Presno, Presidente de la Academia de Ciencias, Angel Arturo Aballí y Carlos Finlay, todos ellos profesores universitarios.

Deja constancia Sirgo de la actitud del gobierno y del Dr. Zenón Zamora

El primero en hacer uso de la palabra fué el Secretario de Educación, el cual declaró que en aquellos instantes vivía un momento histórico universitario y nacional, y que el más alto honor de su vida no era ocupar la Secretaría de Educación a los 30 años, sino poner en manos de los profesores universitarios, como lo hacía, el Hospital Nacional Calixto García, para que fuera utilizado por nuestro máximo centro de enseñanza a los efectos de la docencia.

Señaló que como funcionario del Gobierno iba a decir algunas palabras sobre la gran responsabilidad que adquirían los profesores y los estudiantes a partir de aquel momento, y significó que se complacía en declarar que el doctor Manuel Costales Latatú, prestigioso profesor universitario, había sido exaltado a la dirección de dicho hospital a título de profesional capacitado para ello.

Deseó para el mismo la cooperación de todos los elementos del hospital, y consignó que el doctor Costales contaba con el concurso del Gobierno, que lo respaldaba.

Indicó asimismo que quería dejar constancia de la actitud del Gobierno y del doctor Zenón Zamora, Secretario de Sanidad, que había sido el puente de plata para la solución del problema del hospital Calixto García, que había resultado ser el punto neurálgico para la solución del problema docente.

El propio doctor Zenón Zamora—dijo—ha venido al hospital a dar posesión al nuevo director del mismo, doctor Costales Latatú, poniendo el problema nacional por encima de todo.

Marchemos, pues, de frente—terminó diciendo—a los brazos abiertos del Alma Máter.

Una nutrida salva de aplausos apagó sus últimas palabras.

El profesorado agradece el acto

En nombre de los profesores de la Escuela de Medicina hizo uso de la palabra el doctor Angel Arturo Aballí, manifestando que dos años habían permanecido ausentes de aquellos locales y que ayer tomaban posesión de los servicios médicos del Hospital Calixto García.

Exteriorizó la emoción que vivían en aquellos momentos y el agradecimiento del profesorado por aquella gestión de las autoridades, encaminada a que la cultura nacional no siga sufriendo la dolencia que venía padeciendo.

El profesorado—dijo—agradece este acto, que es de justicia y de alteza de miras.

Significó que el Hospital Calixto García, además de un centro de asistencia pública, había sido un centro de investigación científica, el primero de la República, a cuyo nombre habían estado vinculados los progresos de la Medicina Cubana, y que debía continuar siéndolo.

Sus últimas palabras fueron para declarar que los profesores y médicos del hospital, en un gesto de comprensión cubana y patriótica, ateniéndose a los propios principios de su carrera, se olvidarían de todo sentimiento y se dedicarían de lleno a laborar.

También fué muy aplaudido.

«Esta casa debe ser templo de ciencia y bondad humana, ajeno a las pasiones sectaristas», dijo Costales Latatú

El último turno de la tarde fué consumido por el doctor Manuel Costales Latatú, que se levantó a hablar y terminó su peroración entre dos prolongadas ovaciones.

Manifestó que no había sospechado la emoción tan agradable que iba a recibir y que le embargaba plenamente y consignó que ante el agotamiento que había producido en su organismo la labor realizada en estos últimos días, pues se había dedicado de lleno a cooperar a la solución del problema de dicho centro benéfico, se iba a limitar a dar lectura a unas palabras que traía escritas.

Y tras de expresar su gratitud a los que habían acudido a estimularlo con su presencia, leyó las siguientes cuartillas:

«Muy breves palabras he de pronunciar, de acuerdo con la sencillez que debe caracterizar este acto. Y así lo haré, siquiera sea para expresar mi más profunda gratitud a todos los que aquí han concurrido para estimularme con el calor de su presencia en la nueva y difícil responsabilidad que me ha sido encomendada.

Este acto no tendría mayor importancia si se tratara sólo de la toma de posesión de un nuevo director. Pero la tiene, como asunto de trascendencia nacional, debido al momento histórico que vivimos, ya que hoy se inicia, en forma tangible y evidente, la solución del aspecto más básico y medular de lo que se ha dado en llamar problema docente; y que, tal como lo anunciara el señor Secretario de Educación, hace algunos días, ha dejado de ser ya un problema, felizmente para la vida normal de nuestro país.

La Ley Docente que se acaba de promulgar, fija y precisa las relaciones que deben quedar establecidas entre el Hospital Calixto García, la Universidad de la Habana y la Secretaría de Sanidad y Beneficencia, y, según esas relaciones, dos son las funciones que ha de cumplir esta institución.

Una es la función docente, y por ella, el Hospital aportará todos sus departamentos clínicos, laboratorios y demás organizaciones científicas para facilitar la enseñanza de la Medicina a los alumnos de esa Facultad.

Es una verdad pedagógic y una realidad comprobada, que la ciencia médica es esencialmente práctica y objetiva; es una especulación de ensayo y experimentación, y el mejor clínico, el mejor cirujano, el mejor especialista o laboratorista, no es aquel cuyo claro intelecto se ha nutrido con la más selecta y profusa biblioteca, sino el que dispone, como medio de experimentación de sus conocimientos personales, de la oportunidad de poderlos comprobar o rectificar, con la observación cuidadosa de cada caso clínico, o con la aplicación de una técnica operatoria o prueba de laboratorio.

Por eso, como la finalidad última de la Medicina es curar la enfermedad o evitar su producción, no es mejor médico el más documentado en la literatura médica, sino aquel que, dotado de un instinto natural de observación y deducción, tiene la oportunidad de aplicarlo en el paciente, material indispensable para su propio cultura.

Mi larga experiencia de 23 años de trabajo científico en este Hospital, me hace creer que su nueva organización debe hacerse por departamentos técnicos, armónicamente relacionados y complementándose entre sí, no sólo en la atención del enfermo, sino en la investigación necesaria para la producción científica propia de un centro cultural de esta clase.

Con el Diploma de Alumno Interno debe iniciarse la carrera de Médico de hospital, relacionada íntimamente con la carrera del profesorado de Medicina.

En cuanto a las labores que hoy renovamos en esta casa, donde inicié mi vida profesional, casi adolescente, y donde he fundido todas las energías y entusiasmos de mi juventud, en la dura tarea de hacer el bien y perfeccionar mi preparación científica, debo decir, que el mayor anhelo y aspiración de mi espíritu es que, los que aquí vamos a trabajar desde hoy, Profesores, Médicos, Estudiantes, Enfermeras y Empleados, integren una gran familia, estrechamente unida por los lazos de la vocación y de los sentimientos, laborando afanosa e intensamente para conquistar reputación de ejemplaridad, no sólo con la superación y el mayor perfeccionamiento de nuestros conocimientos científicos en beneficio del enfermo desvalido, sino prodigándole también los consuelos piadosos y humanitarios que tan inherentes son a nuestra noble profesión.

La ciencia y la caridad para mitigar el dolor humano han de ser los principios de nuestra actuación. Y esta interesante labor, tan elegante para el espíritu de los que la saben comprender y son capaces de ejercitarla, ha de necesitar un ambiente de orden absoluto y disciplina amable, pero rígida. Y en ese empeño he de ser inflexible.

Para ello, al aceptar esta elevada posición técnico-administrativa, de tanta responsabilidad ante la opinión pública, y, sobre todo, ante mi propia conciencia de profesional médico y hombre de principios y rectitud moral, he sido investido de toda la autoridad y de las facultades necesarias para que aquí se trabaje ordenadamente, y ninguna tendencia política ni actitud de indisciplina, personal o colectiva, podrá perturbar la obra generosa y científica que este Hospital debe prestar a la sociedad cubana, y la serenidad augusta de esta casa, que debe ser Templo de Ciencia y bondad humana, ajeno a las pasiones sectaristas.

Prometo, pues, y juro por mi honor, cumplir fielmente mi deber y hacer cumplir el deber a todos, en beneficio de la humanidad doliente, para nuestro propio prestigio y la satisfacción de nuestras conciencias. He dicho».

Enviado al vivac el capataz de la casa Banderas 17

En esas obras ocurrió ayer un derrumbe, pereciendo un obrero bajo los escombros

El Juez de Instrucción de la Sección Segunda ordenó ayer tarde el ingreso en el vivac de José Lemus, natural de España, de 48 años de edad, vecino de Revillagigedo número 4, por ser el maestro de las obras de demolición que se venían haciendo en la casa Revillagigedo número 17, contigua al edificio del señor Mariano Ferrero, sombrero allí establecido.

Estima el Dr. Mas Obregón que hubo negligencia por parte de Lemus, al ordenar que varios obreros efectuaran obras de demolición en dicha casa Revillagigedo 17, sin estar debidamente inspeccionada.

En esas obras falleció el obrero Alejandro Acosta Pérez, mayor de edad, vecino que era de Pasaje Manglar número 6, letra A, y recibieron lesiones menos graves los peones Sebastián Hernández Chirino, de 26 años, vecino de Gervasio 83 y Martín Rubio Nodarse, de Indio, 14.

El suceso ocurrió próximamente a las diez de la mañana, cuando dichos obreros se encontraban trasladando unos tablones que estaban arrimados a una pared divisoria de la casa 17 con la 19. De improviso, un pedazo del muro de la pared se derrumbó alcanzando los escombros a los mencionados jornaleros.

El estrépito producido por las piedras y tablas al caer violentamente, llamó poderosamente la atención de los demás obreros, quienes una vez disipada la polvareda, comenzaron a rescatar a los heridos.

Acosta, Hernández y Rubio fueron conducidos al Primer Centro de Socorro, donde el primero llegó cadáver. Presentaba múltiples heridas por el cuerpo y fracturas de los huesos del cráneo y clavícula izquierda. Los otros dos, fueron asistidos de contusiones de carácter menos grave.

El comandante García Montero y el capitán Francisco Pérez, de la Segunda Estación de Policía, se constituyeron iniciando las actuaciones.

El capataz de las obras, Lemus, expuso que el ingeniero lo era el señor Figueroa, el cual no estaba presente en el instante del derrumbe. Cree que el hecho fué casual.

OTRO ARROLLADO

En el Segundo Centro de Socorro fué asistido de lesiones menos graves Bartolomé Morera Guerra, mensajero y vecino de la calle A, entre Fuentes y Lanuza, Reparto Almendares, que sufrió al ser alcanzado en Lagunas y Perseverancia por el auto 30.871, que guiaba Ramón Guerra Sánchez, estimándose el hecho casual.

HALLAZGO

Pedro Lázaro de Armas Acea, de 21 años y de Estrella 17, hizo entrega en la Segunda Estación de una cartera de piel conteniendo $4.00, que halló en una fonda de asiáticos de Aguila, entre Estrella y Maloja, a fin de que le sea entregada a su dueño.

SHIRLEY TEMPLE Y "AVANCE"

La diminuta y encantadora SHIRLEY TEMPLE no podía faltar en la Colección de Estrellas del Cine que AVANCE está regalando a sus lectores, todos los Sábados, con su edición extraordinaria de ese día de la semana integrada por el número habitual, el Magazine de muñequitos en colores y la REVISTA ROSA.

SHIRLEY TEMPLE

aparecerá, el próximo Sábado 23, en la Colección de Estrellas del Cine, con gran júbilo de todos los lectores de AVANCE, muchos de los cuales venían reclamándolo insistentemente.

SHIRLEY TEMPLE

no obstante sus pocos años, goza de la universal celebridad que le han otorgado su gracia inimitable y su prodigioso talento, siendo la estrella preferida de los pequeños cinefanáticos.

En todos los casos deberá Ud. exigir al vendedor, con el número de AVANCE del próximo Sábado, la fot

VOLVIERON A REUNIRSE AYER LAS COMISIONES REORGANIZADORAS DE LOS PLANTELES DE ENSEÑANZA

EL SUPREMO DISPONE QUE LOS CORRECCIONALES NO VARIEN SUS HORAS DE LABOR

REUNIDA LA SALA DE GOBIERNO DE ESE ALTO TRIBUNAL ACORDO DEJAR SIN EFECTO EL ACUERDO

Por él se disponía que esos Juzgados actuarán en horas de la tarde y de la noche. Se concederán cinco mil pesos para activar el traslado de las oficinas de la Audiencia

La Sala de Gobierno del Tribunal Supremo, en sesión de ayer, conoció de la comunicación del Juez Decano de La Habana, dando cuenta del acuerdo adoptado por los Jueces Correccionales del Distrito de La Habana, de celebrar los juicios y demás actos en esos centros judiciales, de cinco de la tarde a nueve de la noche, en vez de ser por la mañana como hasta ahora sucede, cambio de horario que comenzaría a partir de mañana, día 21, precisamente.

La expresada Sala acordó dejar sin efecto el acuerdo, por dos razones: la primera, que esas horas, de cinco de la tarde a nueve de la noche, son fuera de las hábiles en los Juzgados y Tribunales, pudiéndose solamente habilitarlas para casos extraordinarios, pero nunca como norma general, y la segunda, porque los Jueces Correccionales tienen que actuar en La Habana en el Juzgado de Guardia a partir de las cinco de la tarde, turnándose rigurosamente como es de Ley.

En consecuencia, los Juzgados Correccionales continuarán laborando, como hasta aquí, en horas de la mañana.

El ingeniero, señor Mario Lens, activa a la mudada de la Audiencia

Supimos ayer en la Presidencia de la Audiencia habanera que el ingeniero contratista de las obras del Palacio de Justicia, de las que nos hemos ocupado preferentemente en estas columnas, está gestionando activamente la concesión de un crédito de 5,000 pesos por la Secretaría de Obras Públicas, a fin de proceder al más pronto traslado de la Audiencia al antiguo Convento de Belén, para lo cual obtendrá también el traslado para otro local, de los Departamentos que en él se encuentran, entre ellos la Secretaría de Justicia. La noticia ha causado inmenso júbilo entre los funcionarios auxiliares y subalternos del citado Tribunal, no sólo por el estado ruinoso en que se encuentra el edificio de la Audiencia, sino porque es un paso de avance para la construcción del Palacio de Justicia.

El onomástico del Presidente y del Fiscal de la Audiencia

Ayer celebraron su fiesta onomástica el Presidente de la Audiencia, doctor Mario E. Montoro Beldarrain, y el Jefe del Ministerio Fiscal de la provincia de La Habana, doctor Augusto Saladrigas Lunar. Con tal motivo dichos caballerosos funcionarios fueron objeto del afecto y consideración de los funcionarios, auxiliares y subalternos de la Audiencia y de la Fiscalía, así como de sus antiguos compañeros y de sus amigos.

El juicio contra César de Armas, para el día 29

La Sala Primera de lo Criminal señaló para el día 29 del actual, a las nueve de la mañana, la continuación del juicio contra César de Armas, matador de su socio en 1912, en la finca El Aguacate, en Bejucal. Como se sabe el Fiscal, interesa que De Armas sea condenado a la pena de muerte por robo con ocasión del cual resultó homicidio.

Designado el doctor Luis Fernández Marcané, defensor del Gobernador Pérez André

El Gobernador Provincial de Oriente, doctor Angel Pérez André, ha señalado al doctor Luis Fernández Marcané, letrado de La Habana y Santiago de Cuba, para que lo represente y defienda en la causa que se le sigue a él y al ex Secretario de Gobernación y Comunicaciones, doctor Pelayo Cuervo Navarro, por infracción electoral, derivada de portar arma en día de elecciones de reorganización de asamblea política. El doctor Fernández Marcané formulará en breve sus conclusiones rebatiendo la calificación fiscal.

Los juicios orales celebrados en la Audiencia, ayer

Contra Francisco Díaz Martínez, por perjurio mercantil; contra Manuel Silva Ardovas, por delito contra la salud pública; contra Félix Rodríguez Fernández, por rapto; contra Cristóbal Isaac Pineda, por lesiones graves; contra Manuel Pérez González y Fé-pública; Carlos Gutiérrez González, fix Arango, por delito contra la salud por falsedad; Antonio Barroso Corrales, por drogas, manteniendo contra todos el Fiscal la acusación.

También estaba el juicio contra Manuel Carrillo Martínez, por estafa, pero no concurrió el acusador y se le dió por decaído en su derecho. Y como el Fiscal no acusaba, el tribunal, Sala Segunda de lo Criminal, acordó sentencia absolutoria. Defendió al señor Carrillo, el doctor Benigno Aguirre.

EN FRANCO RESURGIMIENTO

Sigue presentándose desembarazado el camino de nuestro futuro azucarero. Las diferencias que actualmente se acusan entre los fabricantes norteamericanos y el Gobierno de Washington no nos afectan. Se trata de un impuesto que debe sustituir al que en favor de los agricultores fué anulado en virtud de la célebre sentencia del Tribunal Supremo. Si el Secretario Wallace ha llegado a decir que se suprimirían las «cuotas», esto ha sido más bien una advertencia a los que tratan de obstaculizar la aprobación de dicho impuesto.

Es una nota, además, muy favorable, la que resulta en virtud de las declaraciones del economista filipino señor Vicente Villamin, después de su visita a nuestra República, y de haber cambiado impresiones con preeminentes azucareros cubanos. El señor Villamin dijo a éstos y luego ratificó sus manifestaciones en Washington, en su carácter de enviado extraoficial, que las Filipinas se contentan con su cuota anual de 850 mil toneladas, no existiendo, por tanto, rivalidad alguna entre los dos países productores.

El senador José M. Casanova, con quien conferenció el señor Villamin en La Habana, ha corroborado las declaraciones de éste, diciendo que el pueblo cubano, los colonos y hacendados, así como la USEC, no se proponen combatir la industria azucarera filipina. Nuestro único deseo, según el autorizado Presidente de la Unión Social-Económica de Cuba, es defender una participación razonable en el suministro de azúcar a los Estados Unidos, que por razones históricas, geográficas y económicas, es nuestro mercado natural.

Ya en un folleto recientemente publicado por la USEC, se dijo algo análogo a las declaraciones del senador Casanova. No es extraño, por tanto, que hoy se complazca en comentar la franca actitud adoptada por los azucareros filipinos, país que por otra parte, ha seguido políticamente una dirección paralela a la nuestra. Y es realmente satisfactorio que no haya pugna de intereses, donde existe una mutua simpatía muy justificada.

Favorables son los auspicios con que se inicia nuestra zafra azucarera. Todo parece coincidir para consolidar las circunstancias beneficiosas creadas por el Tratado de Reciprocidad con Norteamérica. Circunstancias de acuerdo con realidades económicas, aprovechadas con un alto espíritu de comprensión y de equidad por el excelso estadista que dentro de pocos días jurará nuevamente el cargo de Presidente de los Estados Unidos.

A la garantía que esto representa para nuestro presente y nuestro futuro económico, unamos con un amplio concepto de las conveniencias del país cubano, un esfuerzo inteligente y sostenido, elemento indispensable de toda prosperidad nacional.

EN RIÑA

El vigilante 445, P. Escandón, de la Segunda Estación, arrestó a Juan Manuel Alonso Valcárcel, de 17 años y de Revillagigedo, 64, y a Mario Arnaldo Abascal, de 24 años, y de Tejadillo, 23, por haberlos sorprendido en Monte y Prado cuando sostenían una riña.

INTOXICADA

María Stincer Aigado, de Manrique, 220, fué asistida en el Cuatro Centro de Socorro de una grave intoxicación, que sufrió al ingerir en su domicilio ácido bórico, equivocadamente.

MENOR INTOXICADO

Francisco Martínez Manrique, de año y medio de edad, y vecino de Concepción 282, sufrió una grave intoxicación, al ingerir un poco de petróleo en su domicilio.

El Presidente y el Jefe del Ejército de regreso a Trinidad

Por la noche salían rumbo a Sancti Spíritus. Aclamados ambos por 10,000 personas

TRINIDAD, enedo 19. DIARIO, Habana.—Esta mañana, a las diez y media, llegaron a esta ciudad el Presidente de la República, el coronel Batista y sus acompañantes. Más de diez mil personas aclamáronlos como salvadores del pueblo de Trinidad. Los ilustres visitantes salen para la carretera de Itabo y Topes de Collantes.

Las calles del itinerario están invadidas de público. Posiblemente no podrán regresar para Sancti Spíritus hasta la noche, después de inspeccionar la carretera a Sancti Spíritus, de regreso de Topes de Collantes.

El ingeniero señor Casas, Secretario de Obras Públicas, ha manifestado que recibió la más grata impresión en el pueblo de Trinidad, y confía en que pronto se podrán desarrollar nuevas e importantes actividades en esta comarca.—**Corresponsal.**

Regresó el señor Presidente y su comitiva

TRINIDAD, enero 19. DIARIO, Habana.—Acaban de regresar a las cinco de la tarde el Presidente de la República, el coronel Batista, el Secretario de Obras Públicas y demás miembros de la comitiva, quienes desde Topes de Collantes se dirigieron al central «Trinidad» y a la carretera de Trinidad a Sancti Spíritus. Esta noche regresarán en el tren presidencial a Sancti Spíritus.

La actividad en los trabajos

El Presidente y sus acompañantes han admirado la prontitud y economía con que se han llevado a cabo importantísimos trabajos en Topes de Collantes, y felicitaron al teniente Rodríguez,a los señores Busto y empleados y obreros en general.

Los vecinos de Itabo

Los vecinos de Itabo y los obreros vitorearon al Presidente Laredo Bru y al coronel Batista.

Debido a la brevedad del tiempo, declinaron el homenaje del señor Alcalde Municipal, y del señor Luis Rovira, Presidente del PUN.

Las sociedades de recreo y obreros de Casilda y otras entidades, expresan su regocijo, y el mayor entusiasmo reina en todos los barrios de la ciudad.—**Gándara,** Corresponsal.

Se suicidó anoche un anciano de 79 años, ahorcándose

Parece que su miseria le impulsó a poner fin a su vida. Dejó un papel escrito

En la madrugada de hoy puso fin a su existencia el anciano Francisco Bermúdez, natural de Cifuentes, de 79 años de edad y vecino de la habitación 11 de la ciudadela situada en Consulado número 87. Para consumar sus propósitos, Bermúdez ató una cuerda de cáñamo en la ventana de la habitación 1, donde guardan materiales, haciéndole un nudo corredizo que puso al cuello. En esta situación se subió a una silla y después, separándole con el pie se dejó caer al vacío, ahorcándose.

A la hora en que llevó a cabo sus propósitos suicidas, los vecinos todos se encontraban recogidos en sus apartamento, hasta que llegaron su hijo Conrado Bermúdez y el socio de cuarto Aniceto Medina López, que descubieron el hecho.

Bermúdez había escrito en un papel que dejó sobre el fogón de la habitación 1, lo siguiente: «Avísenle a mi hijo Conrado que debe estar en el café «Zabala», y si no está allí, no tardará en llegar».

El capitán César Lavista, al mando de la Tercera Estación, al tener conocimiento del suceso, se personó iniciando las actuaciones y dando aviso al Juez de guardia y al médico del primer Centro de Socorro, quien certificó la muerte del anciano, apreciándole un surco equimótico en el cuello.

Conrado Bermúdez declaró que su padre había tomado la resolución de matarse debido a su precaria situación económica.

El cadáver fué entregado a Conralo con la obligación de presentarlo hoy en el Necrocomio para su autopsia.

HURTO

Justo González, vecino de Vives, 149, denunció en la Quinta Estación que de un camión que dejó estacionado frente a su domicilio le hurtaron una goma con su llanta, que apreció en 85 pesos.

UN ENVIADO ESPECIAL DE SU SANTIDAD EL PAPA

MONSEÑOR DE UNZALU

En el vapor «Oriente» llegó a esta ciudad Monseñor de Unzalu, enviado especial del Papa Pío XI para la Propaganda Misionera del Centro y de Sudamérica.

Accediendo a los deseos del Episcopado y de las Direcciones Nacionales de dicha Propaganda y cumpliendo las deliberaciones del Consejo Superior del Clero Indígena, la S. C. de Propaganda Fide, decidió mandar un Delegado suyo oficial para promover e intensificar en América el movimiento de cooperación misionera.

Este encargo de alta confianza se le dió a Monseñor de Unzalu, que durante largos años ha trabajado celosamente en el campo de dicha cooperación misionera, animado de un ferviente espíritu apostólico y aleccionado por una gran experiencia.

Monseñor de Unzalu fué recibido en audiencia particular por el Papa y con la Bendición Apostólica partió de Nápoles para comenzar su misión.

A Cuba le ha concedido el Vaticano el honor de obtener sus primicias.

El ilustre Provisor del Arzobispado, Monseñor Manuel Arteaga, acompañado del Oficial de la Secretaría, P. Arcadio Marina, nos trajo la visita y los saludos de Monseñor de Unzalu, que agradecemos muy de veras.

Ambos nos hablaron de sus méritos y del vivo agradecimiento del Clero cubano a esta señalada deferencia del Papa.

Sea bienvenido el virtuoso Prelado.

LAS LEGISLADORAS AMERICANAS

Las cinco mujeres que se sientan en la Cámara de Representantes, y son, de izquierda a derecha: Nan W. Honeyman, Caroline O'Day, Mary T. Norton, Virginia E. Jenckes y Edith Nourse Rogers.

Se introducirán modificaciones en el Negociado de Registro de Extranjeros para transformarlo de un modo radical

Los profesores del Instituto de Segunda Enseñanza visitaron ayer el edificio, ocupado ahora por Gobernación, para hacer observaciones respecto a la instalación de sus dependencias

Obtuvimos ayer extraoficialmente la noticia de que el Negociado de Registro de Extranjeros de la Secretaría de Gobernación ha de sufrir radical transformación, tanto en el presupuesto destinado a personal, como en los empleados, rebajándose aquél en algunos miles de pesos, pues el actual no puede seguir subsistiendo, ya que pasa de $40,000 mensuales, reorganizándose la plantilla de esos empleados para dejar los estrictamente necesarios al servicio y a las necesidades más perentorias del Departamento. Esas modificaciones se harán respetándose a los funcionarios y empleados que hayan cumplido y sigan cumpliendo con su deber, que es el de mayor porcentaje, pues todo se hará escrupulosamente y sin perjudicar a los buenos servidores del Estado y a la buena marcha de la Administración Pública. Lo mismo se hará en cuanto al material, cuyos gastos hay que reducir. En todo ello laboran el Director General y Subdirector, señores Enrique Quiñones y Raúl Acosta Rubio, de acuerdo con el Secretario doctor Giménez Lanier y de conformidad con lo anunciado por el señor Quiñones al tomar posesión del cargo recientemente.

El traslado de la Secretaría de Gobernación

Dijimos recientemente que el Secretario de Gobernación, doctor Giménez Lanier, se ocupaba preferentemente del forzoso traslado de las oficinas de ese Departamento a otro edificio, dado que tiene que desalojar el actual que ocupa, o sea el Instituto de la Habana. Hoy podemos agregar que para todo lo relacionado con el traslado, ha comisionado a los señores Mario Palacio de la Cruz, Jefe del Negociado de Personal, Bienes y Cuentas, y Dionisio Blanco, arquitecto de la Secretaría, los que están laborando sobre el asunto infatigablemente.

Y, ayer, precisamente, una comisión de Profesores del expresado Centro docente visitó el edificio del mismo, al objeto de estudiar sobre el terreno las modificaciones que hayan de introducirse para cuando reanude sus funciones. Integraban la comisión los doctores Joaquín G. Lebredo, Felipe Mencía, Raúl Vélez, Gustavo Coya, Manuel Masferrer e Isidoro Castellanos, los que previa la autorización del doctor Giménez Lanier, llevaron a cabo la inspección, siendo acompañados en su recorrido por el vasto edificio por el capitán de la Policía Nacional señor Juan Arias, ayudante del Secretario de Gobernación.

La inspección al Ayuntamiento de Marianao

Informó, ayer, el Secretario de Gobernación, que carece de toda veracidad la noticia radiada por una estación de esta capital sobre que serían retirados de la inspección que llevan a cabo en el Ayuntamiento de Marianao los periciales del Departamento, señores Becker y Casas. Y agregó que no hay tal retirada, sino una tregua en la labor de los periciales, a fin de compenetrarse él de la labor rendida por los mismos para proceder en consecuencia.

La Comisión Nacional de Turismo

Dijo el doctor Giménez Lanier, ayer, que lo había visitado el señor Juan Sabatés, Presidente de la Comisión Nacional de Turismo, para tratarle acerca del desenvolvimiento de ese organismo, habiéndole él informado al señor Sabatés que el Gobierno actual está decididamente animado del mejor propósito sobre el auge del turismo en Cuba y de la buena marcha de la Comisión, a disposición de la cual pondría todos los recursos necesarios para lograr el mejor éxito de sus gestiones.

Nuevo Alcaide de la Cárcel

Igualmente, expuso que había sido designado Alcaide de la Cárcel de la Habana el señor Ricardo Fernández Martínez, quien sustituye al señor Ramón Lasa, al que se seguía expediente administrativo.

Los expulsados desde 1935

El Segundo Jefe del Negociado de Orden Público, señor Carlos Pérez Ramos, ha confeccionado con auxilio del señor Manuel Ossorio, empleado del Negociado, la estadística de los individuos que se encuentran sujetos a expedientes de expulsión y que guardan prisión en las cárceles de la República. La estadística abarca todos aquellos detalles necesarios para guía de las autoridades, entre ellos el de la causa que haya existido para no ser expulsados a pesar de haber extinguido la condena impuesta. Comprende esa estadística del año 1935 a la fecha y ha sido elevada al Secretario de Gobernación por el Jefe del Negociado de Orden Público, doctor José B. González Lauzán.

Días de recibo

El Secretario de Gobernación manifestó ayer que ha señalado los miércoles de cada semana para recibir al público en general, de diez a doce de la mañana; los lunes y jueves recibirá a los Congresistas, por la mañana y a todas aquellas personas que tengan audiencia especial concedida; de ahí que suplica que no lo visiten en otros días ajenos a las anteriores por necesitarlos para resolver los asuntos oficiales.

Ha cumplido tres condenas

El doctor Israel Castellanos, Director del Gabinete Nacional de Identificación, ha informado al jefe del escuadrón Uno de la Guardia Rural, Sancti Spíritus, que Pedro Acosta Arango, que está preso en ese puesto, es el mismo que se nombra Juan González Hernández, con cuyo nombre ha cumplido tres condenas por hurto en la cárcel camagüeyana.

Cigarros

TRATO DE MATARSE

En la Casa de Socorro del Vedado fué asistida de una grave intoxicación Digna Zúñiga, de 18 años y de Paseo, 3, que sufrió al ingerir un tóxico desconocido con el propósito de privarse de la vida.

EL ALMUERZO HOMENAJE A NUESTRO COMPAÑERO FRANCISCO C. BEDRIÑANA

Faltan pocos días para el acto de fraternal camaradería que los compañeros de Francisco C. Bedriñana, redactor de DIARIO DE LA MARINA, y escritor de bien cortada pluma, le ofrecen un cordial almuerzo que tendrá efecto en el restaurant «La Bilbaina», de Prado y Neptuno, el sábado 23, a las doce y media en punto.

Homenaje éste que se le tributa con motivo del éxito alcanzado por la publicación de su libro «Una pipa, un farol, un hombre», éxito de crítica y librería.

Las adhesiones, que ya suman una larga lista, deben ser comunicadas al compañero Fernández Arrondo, en DIARIO DE LA MARINA, a más tardar el viernes a las dos de la tarde.

El precio del cubierto se ha fijado en un peso, y los encargados de recibir las mencionadas adhesiones son los señores Osvaldo Valdés de la Paz y Virgilio Ferrer Gutiérrez, de «El País»; Emilio Bonich, de «El Mundo»; J. Hernández Toraño, de «El Crisol»; Mario Massens, de «Avance»; Caamaño, de «Heraldo Comercial»; Fernández Arrondo, de DIARIO DE LA MARINA, y Gonzalo Palacio, de «Chic».

EN LA COLONIA ESPAÑOLA DE CAMAGUEY FUE HALLADO MUERTO EL Dr. PEDRO VALLE

CAMAGUEY, enero 19. DIARIO. Habana.—En su habitación de la Colonia Española de esta ciudad apareció muerto el doctor Pedro Valle Pérez. Cerca de las once de la mañana de hoy, su compañero el doctor Morales Salomón fué a cambiarse de ropas, hallándose con que el doctor Valle era cadáver.

Según parece, su muerte fué ocasionada por inyectarse grandes dosis de morfina. A su lado se encontró un revólver sin usar, varias fracciones de billetes y otros objetos. Sus vísceras serán enviadas al Laboratorio Nacional para su reconocimiento.—**Hernández Jorge,** corresponsal.

ALAS DE ORO

Se crea una camisa color acero para uso exclusivo de los miembros de la Reserva Militar en el futuro

El Cuartel General dicta varias resoluciones sobre el derecho que asiste a varios pensionistas. Comienzan la molienda más Centrales. Quemadas 20,000 arrobas de caña

Se ha declarado perdido el derecho que asiste a la pensionista María Antonia Alvarez Izquierdo al disfrute de la pensión que le fué concedida como hija del soldado Juan Alvarez e Iglesias, a partir de la fecha en que contrajo matrimonio.

Se ha declarado perdido el derecho que asiste a los herederos del soldado retirado del Ejército Esteban Argudín, a la pensión que éste disfrutaba, al día siguiente del fallecimiento del causante.

Ha sido reconocido el derecho que asiste a los herederos del sargento retirado del Ejército Faustino Carcassés a una pensión anual de 451 pesos con 50 centavos.

Ha sido reconocido el derecho que asiste a los hijos del soldado Constantino Pérez Vilavoy a una pensión anual de $119.70.

Se ha ordenado el retiro por inutilidad física, no contraída en actos del servicio, del soldado Oscar Mesa González, con pensión anual de $135.36.

Se conceden 15 días de licencia con paga completa al primer teniente Juan Castañeda Pérez.

Ha sido reconocido el derecho que asiste a la señora e hijos del segundo teniente Aurelio Rodríguez, que falleció el día 7 de diciembre de 1936, a una pensión de $540.00.

Nombramiento

Por el Negociado de la Reserva Militar ha sido nombrado suboficial el señor Luis Villaescasa Coloma (contador).

Destinado

Ha sido destinado a la Escuela Rural Cívico Militar número 81, en el término municipal de San Luis, el sargento maestro Ernesto Moreno.

Se ha dispuesto la creación para el Cuerpo de la Reserva Militar, de la camisa de tela denominada «soiset» o «poplín», de color acero, ligeramente carmelita, cuya confección será idéntica a la camisa de paisano, sin hombreras y sin bolsillos y de cuello vuelto, terminado en puntas. La corbata será del mismo material y de estilo «príncipe». Estas camisas serán confeccionadas por el Cuartel Maestre General o por los industriales que contrate dicho Departamento, el que fijará el precio de la confección por unidad; no obstante lo cual, cualquier industrial o comerciante podrá confeccionar y expenderla libremente. Cuando los reservistas en disponibilidad concurran a una formación, vestidos de paisano, usarán las camisas y corbatas anteriormente descriptas.

Molienda

Por informes rendidos al Ayudante General, por distintos mandos del Ejército, han empezado a moler los siguientes centrales: «San Antonio», en la Habana; «Rosario», en Aguacate; «Santa Rosa», en Rancho Veloz; «Santa Marta», en Santa Cruz del Sur; «Portugalete», en San José de las Lajas; «Hershey», en Santa Cruz del Norte; «Toledo», en Marianao; «Punta Alegre», en Morón.

El Jefe de Puesto de Bolondrón dió cuenta de haberse quemado intencionalmente 20 mil arrobas de caña, propiedad de Aurelio Almeudo. Dicho fruto será molido en el central «Cuba». No ha habido detenidos.

El subteniente Rodríguez, Jefe del puesto de Artemisa, informó de haberse quemado 40 mil arrobas de caña de la propiedad de V. Peña, que serán molidas en el central «Andorra».

El jefe del Puesto del central «Delicias», dió cuenta de haberse quemado 40 mil arrobas de caña retoño y 10 mil arrobas mas de Jacinto Luis, estimándose intencional el hecho y habiendo sido detenidos los presuntos autores Angel Guerra y G. Escalona.

El jefe del Puesto de Ranchuelo informó de haberse quemado en la finca «Vista Hermosa», de aquel término, 12 mil arrobas de caña, que serán molidas en el central «Santa Rosa», estimándose el hecho intencional. Se ha ordenado el arresto de Miguel Peña, por estimársele autor.

SUS INTEGRANTES ELEVARAN EN UN PLAZO DE TREINTA DIAS UN INFORME DE PLANES DEFINITIVOS

Trataron en esa reunión los comisionados, de los artículos de la Ley Docente que se refieren a la estructuración y a la forma en que deben desenvolverse esas delegaciones

Ayer se reunieron las comisiones reorganizadoras de distintos planteles oficiales de enseñanza.

La Comisión reorganizadora de las Escuelas Especiales celebró sesión a la una y media de la tarde en el local de la Escuela Normal de Kindergarten de la Habana, en el Vedado; la Comisión reorganizadora de las Escuelas de Artes y Oficios, en la Escuela de Artes y Oficios de la Habana, a las cuatro de la tarde; la Comisión reorganizadora de las Escuelas Técnicas Industriales, en la propia Secretaría de Educación, a las cinco de la tarde; la Comisión reorganizadora de las Escuelas Normales, en el edificio de Pedagogía de la Universidad, también a las cinco de la tarde, y la Comisión reorganizadora de las Escuelas Profesionales de Comercio, en la Escuela Profesional de Comercio de la Habana, a las nueve de la noche.

Trataron todas ellas de los artículos de la Ley Docente que se refieren a las mismas y de la forma en que habrán de desarrollar los trabajos que se le encomiendan, entre los que figuran el estudio de nuevos planes y métodos, la reorganización total de sus enseñanzas respectivas, títulos a expedir y sus efectos, forma de provisión de cátedras, número de profesores y de planteles y medidas que se aconsejan sobre el status legal del profesorado de esos centros.

Dichas comisiones deberán elevar al Ejecutivo, dentro de un plazo de 30 días, un informe sobre los planes definitivos que confeccionen y otro sobre las medidas urgentes que aconsejen para la inmediata apertura de sus clases.

Todo ultimado para el desfile del día 28

El día 28 de enero ha de tener lugar el gran desfile escolar que viene organizando la Secretaría de Educación para rendir homenaje a José Martí en la fecha de su natalicio.

A este desfile, el mayor de cuantos se han celebrado, concurrirán las escuelas privadas y todas las escuelas públicas, a excepción de las números diecinueve, treinta y ocho, cuarenta y siete, sesenta y tres, sesenta y nueve, setenta y tres, noventa y dos, noventa y cinco, cien, ciento uno, 107, 110 y 112, cuyos directores y profesores habrán de incorporarse al mismo en Prado y Neptuno.

En el Paseo de Martí, desde Virtudes hasta Cárcel, se congregarán los alumnos de las escuelas públicas y privadas con sus profesores y directores, desde las ocho de la mañana, colocándose las escuelas por orden de llegada.

A las nueve en punto ha de iniciarse la gran marcha, que entrará al P. Central por la calle de Neptuno, dejando las ofrendas florales —nunca flores sueltas—a una comisión encargada de colocarlas, que se encontrará junto a la estatua del Apóstol, siguiéndose hasta la calle de Dragones, pasando frente al Capitolio, donde se disolverá.

Los alumnos que desfilen deberán tener más de ocho años, habiéndose prohibido, para el mejor desenvolvimiento de la marcha, las evoluciones frente al monumento.

El día 27 se ofrecerán en todas las escuelas públicas actos para indicar a los niños la significación del desfile escolar y de José Martí, estando las explicaciones a cargo de los profesores.

La Junta de Educación remitirá a las escuelas, para que sean repartidos en dichos actos, folletos con la biografía sintética de Martí y versos y pensamientos tomados de «La Edad de Oro», la famosa revista de Martí dedicada a los niños.

En los actos de las escuelas públicas de la Habana han de colocarse los bustos del Apóstol, donados por el industrial don Julio Blanco Herrera.

Todos los profesores de las escuelas públicas del distrito, incluso los de aulas nocturnas y de moyds, así como los de enseñanzas especiales, Kindergarten y sus auxiliares, Economía Doméstica e Inglés, estarán obligados a tomar parte en el desfile.

La concurrencia será comprobada por los inspectores y directores de las escuelas.

Orden de la marcha

Sr. Secretario de Educación. Comisión Organizadora y Vocales de la Junta de Educación.

Directores y profesorado de las escuelas públicas, diurnas y nocturnas, cuyos alumnos no concurran a la parada.

Inspectoras: Dra. Catalina Fernández de los Ríos, Consuelo Cuervo y Cecilia Palacín.

Maestras y auxiliares de Kindergarten.

Inspectoras: Sras. Caridad Ituarte de Alpízar y Angélica Fernández.

Maestras de Artes Manuales.

Inspectora: Sra. Bertha Fernández Cuervo.

Profesores de las Academias de Inglés, cuyos alumnos no concurran a la parada.

Primera división: Inspectores: Dra. Graciela Herrera y Dr. Francisco Gómez Perdigón. Escuelas públicas de niñas. Banda de la Marina Nacional.

Segunda división: Inspectores: Dras. Amada Roque y Adelaida Piñera, Dr. Vicente Lancha. Escuelas privadas de niñas.

Tercera división: Inspectores, doctores José M. Otazo y Alfredo Esquivel. Manda de Música, niñas y niños de la Beneficencia. Escuelas públicas mixtas.

Cuarta división: Inspectores: doctora María Luisa Guash y doctor Alfredo Organes. Escuelas privadas mixtas. Banda del Séptimo Distrito Militar.

Quinta división: Inspectores: doctora María Hernández y doctor Oscar López. Escuelas públicas de varones.

Sexta división: Los mismos inspectores de la anterior división. Escuelas públicas nocturnas. Academias de Inglés. Banda de Música de la Policía Nacional.

Séptima división: Inspectores: señor José M. Macho y doctor Pastor Fernández. Escuelas privadas de varones.

Instrucciones.

Las escuelas se colocarán por orden de llegada, con los alumnos mirando hacia el Parque de Martí.

Primera división: Escuelas públicas de niños. Colocación: De Prado y Animas, hasta Cárcel, en la calle y acera de los nones. Inspectores: doctores Graciela Herrera y Francisco Gómez Perdigón.

Segunda división: Escuelas privadas de niñas. Colocación: Prado y Animas, hasta Cárcel, en la acera y portales de los nones. Inspectores: doctores Amada Roque, Adelaida Piñera y Vicente Lancha.

Tercera divisin: Escuelas públicas mixtas. Colocación: Centro del Paseo, Prado y Virtudes, hasta Cárcel, a la derecha. Inspectores: doctores José M. Otazo y Alfredo Esquivel.

Cuarta división: Escuelas privadas mixtas. Colocación: Centro del Paseo, Prado y Virtudes, hasta Cárcel, a la izquierda. Inspectores: doctores María L. Guash y Alfredo Organes.

Quinta división: Escuelas públicas de varones. Colocación: De Prado y Virtudes, hasta Cárcel, en la calle, acera de los pares. Inspectores: doctores María Hernández y Oscar López.

Sexta división: Escuelas públicas nocturnas y Academias de inglés. Colocación: Prado y Cárcel, en la calle, acera de los pares. Inspectores: Los de la quinta división.

Séptima división: Escuelas privadas de varones. Colocación: De Prado y Vitrudes, hasta Cárcel, acera y portales de los pares. Inspectores: señores José M. Macho y Pastor Fernández.

Nuevo Secretario particular del Subsecretario.

Ha sido nombrado secretario particular del Subsecretario de Educación, doctor Gonzalo Cuní, el señor Miguel Rodríguez Maribona, en sustitución del señor Luciano Franco, a quien se aceptó la renuncia en el día de ayer.

Permuta de inspectores.

También se dispuso ayer una permuta entre los inspectores Dagoberto Toll y José Miguel Alea, de los distritos escolares de Banes y Gibara.

Lucilo de la Peña con el Secretario de Educación.

El doctor Lucilo de la Peña, senador por Pinar del Río, se entrevistó ayer con el doctor Fernando Sirgo, Secretario de Educación, gestionando mejoras en la enseñanza para Artemisa.

Informó al Secretario de la carencia de aulas en dicho término y se interesó por el mantenimiento del Instituto en el mismo.

La Comisión de Escuelas Especiales y el Director de la Enseñanza

La Comisión reorganizadora de las Escuelas Especiales visitó ayer al doctor José Manuel Pérez Cabrera, Director de la Enseñanza de la Secretaría de Educación.

Sostuvo con él un largo cambio de impresiones, en el transcurso del cual el doctor Pérez Cabrera la orientó en las labores a desenvolver.

Entre las comisionadas figuraban la doctora Ada Godínez, directora de la Escuela Normal de Kindergarten de la Habana; la doctora María Josefa Quirós, directora de la Escuela Normal de Kindergarten de Santa Clara; y la doctora Consuelo Jiménez Rebollar, directora de la Escuela del Hogar.

Pagos hechos.

Ayer fueron abonadas las dietas de rigor a inspectores y funcionarios de la Secretaría de Educación:

También se abonaron las becas y subvenciones del departamento.

Un ruego de Unión Fraternal

Una comisión de la sociedad Unión Fraternal visitó ayer al Secretario de Educación, interesándose por el mantenimiento del aula nocturna instalada en el local de dicha institución.

La estiman muy necesaria en la barriada.

Se sirve desayuno a dos distritos más

A instancias del doctor Fernando Sirgo, Secretario de Educación, se ha empezado a servir el desayuno en las escuelas de los distritos de Madruga y Martí, aumentándose de este modo a 92 el número de aquéllos que tienen ya regulado su servicio.

Así nos informó ayer la Jefa del Desayuno Escolar.

El día último tendrá lugar un concierto para las escuelas de Jesús del Monte.

La Orquesta de Cámara del Círculo de Bellas Artes se encuentra organizando para el día último un concierto dedicado a los niños de las escuelas públicas del barrio de Jesús del Monte.

Tendrá lugar en un teatro de la citada barriada y tomarán parte los alumnos de música de la Escuela Primaria Superior. Habrá disertaciones sobre autores musicales y se cantará en coros con acompañamiento de orquesta.

El día 31, pues, disfrutarán los niños escolares de Jesús del Monte de uno de los hermosos conciertos que dicha institución viene ofreciendo mensualmente para los escolares.

SIGUE IMPETUOSO EL ATAQUE DE QUEIPO DE LLANO SOBRE MALAGA

GIBRALTAR, enero 19. (Havas).—Se desconocen todavía los resultados de un fuerte combate que se está desarrollando en los alrededores de Estepona; los hospitales de Algeciras y San Roque se encuentran atestados de heridos. Se calcula que en las últimas 24 horas cada beligerante ha tenido mil bajas.

Cerca de Marbella ha ocurrido un sangriento encuentro entre los nacionalistas y los rojos.

GIBRALTAR, enero 19. (AP.)—Los nacionalistas españoles que marchan sobre Málaga, con la ayuda de la aviación y de los buques de guerra, sostuvieron hoy un duro combate con las fuerzas del Gobierno cerca de Marbella, calculándose que ambas partes tuvieron mil bajas cada una.

El crucero «Canarias» y cuatro mercantes armados, que patrullan la costa, mantienen su marcha a compás de la infantería.

Los aeroplanos del interior zombardearon las posiciones rojas.

Las noticias recibidas en Gibraltar niegan que el pueblo de Fuengirola, a 20 millas de Málaga, haya caído en manos de los nacionalistas.

Reserva de un capitán de un barco noruego.

ORAN, epero 19. (Havas).—Esta noche, entró en puerto el vapor mercante danés «Nordsen», que había sido apresado por los cañoneros nacionalistas anteayer en el Estrecho de Gibraltar, obligándole a entrar en Ceuta. Los tiipuyantes, obedecien do a una consigna del Cónsul de Noruega, muestran absoluto mutismo. Sin embargo, se tiene conocimiento aquí que el cargamento que el buque llevaba destinado al puerto de Valencia fué desembarcado totalmente en Ceuta.

El buque llegó en las primeras horas de la mañana y sale esta noche con dirección a Valencia.

Con una misa a toda orquesta serán inaugurados el día 30 los festejos de las calles Galiano y San Rafael

Será una misa de campaña en la Plaza de Monserrate, y tomará parte en ella también un coro de sesenta voces masculinas y femeninas. Después de la misa se cantará un solemne Te Deum

Continúan los preparativos para los festejos del Centenario de las calles de Galiano y San Rafael.

Podemos adelantar que el día 30, a las 8 de la mañana, se celebrará una Misa de Campaña en la plaza del Monserrate. Misa solemne, en la que oficiarán tres Padres. Será a toca orquesta, y habrá un coro de 60 voces masculinas y femeninas. Ocupará la sagrada cátedra el Rev. Padre Esteban Ribas, de la Compañía de Jesús. Al terminar la misa de Campaña, se cantará un solemne Te Deum. El adorno floral del altar será ejecutado por la «Casa Trías», como una cortesía a los señores comerciantes de las calles de Galiano y San Rafael.

El señor Antonio Galán, conocedor de todo lo concerniente a caballos y carruajes, y experto en toda clase de organización de esta índole, está trabajando activamente para el desfile de volantas, quitrines, etc., que será un éxito resonante. Este número del programa ha sido acogido con gran interés y son ya muchas las personas inscriptas para desfilar ese día.

Los arcos que se situarán en Galiano y San Lázaro, Galiano y Reina, San Rafael y Prado, y San Rafael y Manrique, serán la nota más artística y exquisita del decorado que habrán

EL ALCALDE REMITE A LA CAMARA MUNICIPAL UN EXTENSO INFORME SOBRE EL REAJUSTE PRESUPUESTAL

¡ADIOS . . . . . CALLOS!

¿Por qué sufrir esos horribles dolores de callos cuando una o dos gotas de GETS-IT le proporcionarán alivio instantáneo? A los pocos días después, se despelleja el callo—sus sufrimientos de callos habrán desaparecido.

GETS-IT

OTRA VEZ ACIDO URICO

Hinchada con reumatismo a los treinta

Ya había principiado a sentirse como una anciana—y eso que sólo tenía treinta años. Las manos y los tobillos se le habían hinchado mucho. Entonces principió a tomar las Sales Kruschen, y vea usted lo que ella dice después de pasados seis meses:—

«Tengo 30 años y sufría de artritis reumática. Tenía terriblemente hinchados los tobillos y las manos, y las coyunturas de las rodillas al subir las escaleras me sonaban como zapatos que chirreen. Ya principiaba a sentirme como una mujer vieja. Después de gastar un dineral en diferentes remedios, ensayé las Sales Kruschen. Las tomo conforme se prescriben, en un vaso de agua caliente. Y después de seis meses de Kruschen, mis pies y manos están otra vez en su estado normal, y me siento completamente otra».—(Sra.) M.

Los dolores del reumatismo los causan los depósitos de cristales puntiagudos de ácido úrico que se alojan en los músculos y coyunturas. Los disolventes más eficaces para esos cristales, son el sodio y la potasa. Las Sales Kruschen contienen tanto el sodio como la potasa. Son las únicas sales que ejercen una acción doble para disolver los cristales de ácido úrico.

Las Sales Kruschen se venden en todas las farmacias y droguerías. Precio, el frasco chico, Peso 0.50, el grande, Peso 0.75. El contenido del frasco grande es dos veces y media el del frasco chico.

FARMACIA DROGUERIA DE "JOHNSON" DE TURNO LOS LUNES Obispo Nº 30 TELEFONO-A-2129.

LA MAYOR 35 EDIFICIOS 700 EMPLEADOS SARRÁ DROGUERIA ABIERTA TODOS LOS DIAS TODA LA NOCHE LOS MARTES A-8026 A-3641

FARMACIAS DE TURNO HOY MIERCOLES

DESDE BAHIA A PASEO DE MARTI

Habana No. 112	A-8778
Inquisidor No. 1	A-6413
Luz y San Ignacio	M-6677
O-Reilly No. 11	
Villegas No. 33	M-4030

DE PASEO DE MARTI A BELASCOAIN

S. Lázaro y Campanario.	M-4486
Reina No. 107	U-4188
Escobar No. 48	U-6813
Consulado y Trocadero	M-5052
San Rafael No. 37	M-5588
Suárez y Apodaca	M-5190
Amistad y San José	A-6663
San José y Gervasio	U-3030
Tenerife y Carmen	M-5121
Neptuno y Manrique	M-4160
Neptuno No. 17	A-6566

DE BELASCOAIN A INFANTA

Cristina No. 22	
Carlos III e Infanta	U-6808
Carlos III No. 8	
Castillo y Santa Rosa	M-4655
San Rafael No. 172	U-7077
Monte No. 246	M-5086
Neptuno y Oquendo	U-6924

VEDADO

Calle 7 No. 84	F-6271
Calle 9 esquina a L	F-6161
Línea No. 156	F-4040
Calle 23 y G	F-6119

VIBORA

Jesús del Monte No. 695	I-7675
San Francisco y Buenaventura	I-7207

JESUS DEL MONTE Y SANTOS SUAREZ

J. Delgado y Lacret	I-7755
Rodríguez y Dolores	I-7613
Santos Suárez No. 10	I-7332

LUYANO

Cueto y Santa Ana	X-1111
J. Alonso e Infanzón	X-2371
Justicia y Herrera	X-1936

CERRO

Calzada del Cerro No. 895	I-7486
Palatino y Atocha	I-7719
Calzada del Cerro 527	M-9768

NOTA.—Este grupo deberá prestar servicio público todo el día y la noche de los domingos siguientes: Enero 3; Febrero 14; Marzo 28; Mayo 9; Junio 20; Agosto 1o.; Septiembre 12; Octubre 24; Diciembre 5.

Estos turnos han sido acordados en cumplimiento de lo dispuesto en el Art. VI del Decreto-Ley 2604 de 7 de Noviembre 1934.

CRONICA HABANERA

VIAJERA

En estos días llega del Canadá, donde se encontraba de temporada, la bella y encantadora señorita María Julia Casanova e Iglesias.

Durante su estancia la señorita Casanova visitó el plantel donde se educó, Mount St. Vincent, siendo huésped Lient-Colome and Mrs. Sidney S. Oland en su castillo «Lindola» en Halifax N. S.

Bienvenida.

CAMBIO DE DOMICILIO. — El señor Alfredo Benítez y su distinguida esposa Amelia Crusellas han trasladado su domicilio para la hermosa casa de la calle 21 entre M y N, en el Vedado.

Allí se han instalado también la señora Ofelia Crusellas viuda de Seigle en unión de sus hijos Josefina, Anita, Sylvia, Gloria y Gastón.

Sépanlo sus amistades.

VISITAS DE PESAME. — Mireille García viuda de Franca, la distinguida dama que tan atribulada se halla en estos momentos por la muerte de su esposo, empezará a recibir visitas de pésame hoy miércoles.

La señora viuda de Franca recibirá siempre por la tarde de cinco a ocho.

Sépanlo sus amistades.

TOKI MONTERO. — En la mañana del lunes fué sometida a una delicada operación en la Clínica Bustamante-Núñez, la bella y encantadora señorita Toki Montero y Valdés Pagés, tan querida en nuestra sociedad.

Operación que practicó el doctor Rafael Nogueira, el eminente cirujano, que se anota un nuevo éxito.

Innumerables las personas que se vienen interesando por el estado de salud de la enferma a la que deseamos un pronto restablecimiento.

TEMPORADISTAS. — El lunes han salido para el central «Jaronu» donde pasarán una temporada, el conocido matrimonio Juan Kindelán y Josefina Martínez Armand en unión de sus hijas María y Rosario.

También el lunes salieron para sus posesiones en Santa Clara donde estarán una semana, los distinguidos esposos Luis F. Kohly y Hortensia Maragliano con sus hijos Luis, Fita y Odette.

EN EL CASINO ESPAÑOL.—Tarde de Bridge, la de hoy en el Casino Español.

Concurridísimos se verán los salones del Paseo del Prado con motivo de este bridge party.

Numerosas las mesas concertadas entre distinguidas damas y señoritas del Casino Español, por lo que se espera una gran concurrencia.

SIMPATICO PARTY.—El coronel Luis Beltrán y su interesante esposa Nena Nodarse reunieron ayer, en un simpático party a un grupo selecto de sus amistades.

Dicho party, en honor del conocido matrimonio Eugenio Rayneri y Rosita Cadaval, se celebró en la lujosa residencia que los señores de Beltrán, poseen en el Reparto Miramar.

Desde las seis de la tarde se empezó a jugar bridge.

Y a las ocho se sirvió un riquísimo buffet supper.

Entre la concurrencia citaremos primeramente a los homenajeados, el ingeniero Eugenio Rayneri y su bella esposa Rosita Cadaval.

El Ministro de Italia, Excmo. Señor Nicola nob Macario y señora Clelia de Macario.

El doctor Juan A. Lliteras y señora Hemelina López Muñoz; el doctor Juan de Dios García Kohly y señora Renée Molina; el doctor Fausto Alfonso y señora Cheita Tagle, el señor Mario Pedroso y señora Angela Herminia Armiñán.

Completando el grupo las gentiles damas Cucusa Llansó de Carreño, Lolita Recio de Goytisolo, María Luisa Trempton, viuda de Betancourt y Mimí Nodarse viuda de Junco.

LA BODA DE HOY. — Para la tarde de hoy está concertada en la Iglesia de Monserrate la boda de la interesante señorita Pura Romero González con el conocido comerciante e industrial señor Benito Bello Vizoso de la firma Sucs de Casteleiro y Vizoso, Vice-Presidente Tesorero de la Nueva Papelera Cubana S. A. y miembro de la Directiva del DIARIO DE LA MARINA S. A».

Dicho acto tendrá lugar en la más absoluta intimidad por encontrarse en New York la madre y hermanos de la novia.

Será la madrina la madre de la novia señora Josefa González viuda de Romero, representada por la señora Oliva Losa viuda de Martínez

Y el padrino el distinguido caballero Segundo Casteleiro, miembro de la Junta Directiva del DIARIO DE LA MARINA S. A.»

Testigos por ella, el eminente cirujano doctor Rafael Nogueira, el doctor Rafael Pérez Cabral y los señores José M. Mesa y Celso González, Vice-Presidente y Administrador del DIARIO DE LA MARINA.

Por él, su tío, el conocido hombre de negocios Gaspar Vizoso, el doctor Cesar Salaya, relevante figura de nuestro foro y los destacados comerciantes Rafael Palacios y Gaspar Calvo.

La boda notarial se celebrará por la mañana ante el notario doctor Conrado Ascanio, testificando por ella el señor Manuel Romero Bouza Mayor y el doctor Marco Antonio Longa y por él, los señores Angel Colmenares y Fernando San Juan.

LA FESTIVIDAD DEL DIA. —San Fabián.

Entre los caballeros que están de días figura el señor Fabián Urrutibeascoa que se encuentra bajo el profundo pesar de haber perdido a su ejemplar esposa Lolita Montalvo.

El doctor Fabián García de la Vega.

El doctor Fabián Baños.

Y los señores Fabián García Montero y Fabián Martínez.

Sebastián Gelabert, ex-Secretario de Hacienda y su hijo Sebastián G. Gelabert.

Y el señor Sebastián Acosta.

PETICION DE MANO. — Ha sido pedida recientemente en matrimonio la bella señorita Nena Rodríguez para el correcto joven Celestino Díaz, comerciante de esta capital.

La boda se celebrará en breve

(Continúa en la página CINCO)

MUSICA Y MUSICOS

El Concierto de la Filarmónica

El próximo domingo, día 24, tendrá lugar el segundo concierto que ofrece la Orquesta Filarmónica de la Habana en su serie invernal, brillantemente inaugurada. En él actuará como solista la violoncellista francesa Lucienne Radisse, ya conocida de nuestro público por su actuación con la Filarmónica en Enero de 1935. La dirección será ocupada de nuevo por el maestro Roldán, restablecido del accidente que le mantuvo alejado de esas actividades. Sus amigos y admiradores están de plácemes.

En el Auditorium, puntualmente a las 10 y media de la mañana.

Emma Badía

Existe gran entusiasmo para asistir al recital de piano que ofrecerá Emma Badía en el Hotel Nacional el sábado 6 de febrero por la noche.

Las localidades están a la venta en F número 208, teléfono F-2051.

Del «Cuarteto Clásico de la Habana»

El «Cuarteto Clásico de la Habana» que de tanto prestigio goza bajo la dirección del maestro José Valls ofrecerá su concierto reglamentario como de costumbre en la Sala «Plata» del Hotel Nacional, el viernes 29 a las 8 y media de la noche.

El programa para esta audición es en extremo atractivo, pues figuran una obra de Rimsky-Korsakow —op. 12—estreno en Cuba y el «Cuarteto Español» del maestro Rafael Pastor que a petición de numerosos socios se repite. Este Cuarteto Pastor es de gran inspiración y el día de su estreno constituyó un verdadero éxito no solo para su autor sino para los componentes de esta institución, E. González Mantici, José Valls, Armando Molina y Santiago García Ortega.

Esperamos que esta nueva presentación del «Cuarteto Clásico de la Habana» constituya un resonante triunfo que podrá añadir a los ya obtenidos.

Para socios y entradas, San Miguel 159, Conservatorio «La Milagrosa», teléfono M-5636.

EVITE muchos RESFRIADOS

Al primer estornudo, póngase unas pocas de estas asombrosas gotas nuevas en la nariz. La tupidez desaparece y se logra abortar muchos resfriados.

VICK VA-TRO-NOL

VINO DE CAFEINA HOUDÉ

DOSIS 3 á 6 cucharadas comunes por día

VIN TONIQUE CAFÉINE HOUDÉ

TÓNICO Y ESTIMULANTE GENERAL
TONI-CARDIACO CORRIENTE
ANTI-NEURASTÉNICO
DIURETICO RENAL
ANTI-NEURÁLGICO

VENTA AL POR MAYOR
Laboratorios HOUDÉ, 9, rue Dieu, PARIS

FRANCO HA RESPONDIDO A LA NOTA ACERCA DEL ENVIO DE VOLUNTARIOS

LONDRES, enero 19. (AP).—La esperada respuesta del general Francisco Franco, jefe del régimen de Burgos, a la sugestión del Comité de neutralidad internacional sobre el sistema de control de no intervención se ha recibido en esta capital según se tiene entendido.

El Comité había pedido al jefe nacionalista español hace dos semanas que contestara urgentemente, dando a conocer su actitud hacia las proposiciones del control.

MENOR LESIONADA

En el centro de socorro de Casa Blanca, fué asistida de lesiones graves la menor María Angela Castedo, de 2 años, vecina de Marina 9 y medio, en Casa Blanca, que sufrió al caerse de los brazos de la autora de sus días, Concepción Marrero.

EN EL MUNICIPIO SE PODRAN DESPACHAR MIL EXPEDIENTES DE FINCAS URBANAS AL DIA

Los dueños de almacenes de maderas han depositado más de diez mil pesos para reclamar sobre tributación. Veinte mil pesos podrían ser rebajados —afírmase— en el Consistorio

El Jefe del Departamento de Impuestos Municipales ha dispuesto que desde hoy trabajen doble sesión los funcionarios y empleados que prestan servicio en el Negociado de Impuesto Territorial, exclusivamente para despachar los expedientes sobre fincas urbanas pendientes ante la Junta de Amillaramiento y que se refieren a declaraciones juradas.

Desea el mencionado Jefe que todos los días se sometan a la aprobación de la Junta mil expedientes, único modo de que se cumplan los deseos del Alcalde de que en el cuarto trimestre tributen todas las fincas urbanas existentes en el Municipio.

Aumentarán diez mil pesos las recaudaciones por cuotas ocasionales en el Municipio.

El Jefe del Negociado de Control y Adiesógrafo del Municipio acaba de manifestar al Jefe de Impuestos Municipales que espera obtener un promedio de 10.000 pesos mensuales por Cuotas Ocasionales para lo cual se propone intensificar el procedimiento de clausura contra los morosos.

Carnes decomisadas.

Los inspectores del Departamento de Gobernación Municipal decomisaron ayer unas doscientas libras de carnes de procedencia clandestina que expendían distintos carniceros. Por orden del Jefe de Gobernación fueron remitidas al Matadero Industrial para el correspondiente examen y como resultaran buenas para el consumo, se remitieron a los Hospitales Municipales.

20.000 pesos rebajan en la Cámara Municipal.

La Comisión designada para reorganizar la empleomanía en la Cámara Municipal ha elevado su informe al Alcalde, indicando que se puede obtener una reducción de 20 mil pesos en los cinco meses que faltan del vigente ejercicio fiscal, cancelando unas sesenta plazas de las 119 que tiene la Cámara.

El primero comenzará el cobro por fincas urbanas.

Se ha dispuesto que el día primero de febrero comience el cobro de los recibos correspondientes al tercer trimestre de fincas urbanas, pertenecientes al ejercicio de 1936 al 1937, así como el segundo semestre por fincas rústicas.

Mensaje sobre el reajuste del presupuesto.

El Alcalde municipal despachó ayer hasta cerca de las tres y media de la tarde, entrevistándose con los repórters después de las dos y explicándoles que hoy pensaba terminar el mensaje que enviará a la Cámara municipal, dándole cuenta de la necesidad de reajustar el actual presupuesto.

Con el Jefe de los Impuestos municipales se entrevistaron ayer, en horas de la mañana los señores Pedro Lorigados, Oscar San Pelayo, Camilo Méndez, Guillermo Martínez y Eustaquio Pérez, comerciantes del giro de «Almacenes de Maderas del País», para consignar en depósito la cantidad de 1,218 pesos 75 centavos, importe de sus contribuciones por el expresado comercio durante el ejercicio de 1935 a 1936, y primer semestre de 1936 a 1937. Este depósito obedece a la reclamación que tienen presentada y a reserva de la resolución que dicte el Alcalde Municipal, con vista a las reclamaciones que han hecho, ya que fué omitido por error en la Tarifa el epígrafe por el cual debían tributar.

El Dr. Puente Duany toma posesión hoy del Hosp. Mercedes

Le secundará en su labor de reorganización, el Dr. Peña.

Hoy, a las tres de la tarde, se hará cargo de la dirección del Hospital Nuestra Señora de las Mercedes, el doctor Nicolás Puente Duany, catedrático de Anatomía e Historia Patológica de la Universidad de la Habana y director, también, del Instituto «Juan Bruno Zayas» para enfermos cancerosos que funciona en aquel centro benéfico.

El doctor Puente Dauny ha representado a Cuba en distintos Congresos Internacionales; ha publicado—y reproducido en el extranjero—un gran número de trabajos sobre su especialidad siendo uno de los mejores patólogos de la América.

En la organización del Instituto «Juan Bruno Zayas», ha dado pruebas el doctor Puente Dauny, de su capacidad y honradez y su bien merecida fama ha hecho que el doctor Zenón Zamora haya contado con él para comenzar la parte de su programa que trata sobre las mejoras hospitalarias, habiendo sido el «Mercedes» el escogido, por ser en el que se distinguió como alumno y adquirió la experiencia hospitalaria que posee.

El doctor José Miguel Peña, que por haber solicitado licencia, cesa en la dirección del «Mercedes» secundará, no obstante, con su experiencia la labor del nuevo director de dicho centro benéfico.

DETENIDO UN VICIOSO

Miembros del SIM procedieron a la detención, en los portales del Centro Asturiano, del vicioso José Martínez Ledo, vecino de Campanario, 43, por haberlo sorprendido con un napelillo de morfina.

UN ENFRIAMIENTO OCASIONA UN CATARRO. UN CATARRO MAL CUIDADO CAUSA GRANDES ESTRAGOS.

UN FRASCO DE "GRIPPOL" TOMADO A TIEMPO CONJURA ENSEGUIDA TODOS ESTOS MALES.

"LABORATORIO BOSQUE" TEJADILLO 36. HABANA.

Del Centro de la Propiedad Urbana de la Habana

De Interés Para los Propietarios y Sub-Arrendadores

Una larga entrevista ha celebrado con el doctor Antonio Beruff Mendieta, Alcalde Municipal de esta ciudad, el Secretario del Centro de la Propiedad Urbana de la Habana, señor Francisco Andreu, entrevista especialmente relacionada con la resolución que definitivamente debía dictarse por la Administración Municipal, para resolver la forma en que deben efectuarse las liquidaciones para la nueva forma de tributar por los propietarios y sub-arrendadores de las fincas urbanas dedicadas a oficinas, casas de apartamentos tipos A y B y Ciudadelas o Casas de Vecindad, de acuerdo con la Ley del 15 de agosto del ppdo. año de 1936.

Después de un amplio estudio sobre este particular se llegó a la conclusión de que la Ley referida define terminantemente como deben efectuarse esas liquidaciones tanto cuando estas clases de fincas estén administradas por sus propietarios, como cuando las mismas estén subarrendadas.

A continuación y como resultante de las gestiones realizadas por el Centro de la Propiedad Urbana de la Habana, que ha venido tratando cuidadosamente la resolución de este problema y que en definitiva, ha quedado resuelto favorablemente, resguardando el interés tanto de los propietarios como de los sub-arrendadores, publicamos la misma para el conocimiento de los propietarios de estas clases de fincas.

El principio fundamental se estima debe establecerse por el montante de la producción bruta de esta clase de fincas que deberá realizarse trimestralmente, de acuerdo con lo prevenido por el Artículo 24 de la Ley del 15 de agosto de 1936, ya cuando esta sea administrada por su propietario, o ya cuando esté sub-arrendada.

A esta liquidación bruta de acuerdo con la Ley del 15 de agosto habrá que hacérsele una deducción de un 45 por ciento, un 40 por ciento o un 25 por ciento, según se trate de casa de oficinas, o apartamentos tipo «A», apartamentos tipo «B» o ciudadelas o casas de vecindad, lo que dará el líquido imponible sobre el que debe tributar cada una de estas clases de fincas al tipo del 10.1 por ciento, que se aplica por el concepto de «Impuesto Territorial o Contribución Urbana».

Cuando la finca estuviese administrada por su propietario no cabe duda alguna que a ese resultante que es la cuota municipal, deberá unírsele el recargo del 4 por ciento que corresponde a esta clase de impuesto, que es el Territorial, como cobranza para los Consejos Provinciales, lo que constituirá el tributo total que debe abonar el mismo.

Cuando existiera el sub-arriendo, el propietario deberá pagar por el resultante del líquido imponible que corresponda a la renta que perciba del sub-arrendador con los mismos descuentos antes expresados, y el sub-arrendador deberá pagar de acuerdo con lo prevenido por el Artículo 10 de la Ley del 15 de agosto o séase por la diferencia resultante entre lo que tribute por concepto del Impuesto Territorial el propietario de la finca, de acuerdo con el arrendamiento celebrado y lo que debiera tributar éste, de acuerdo con lo que produzca en total la misma, de no existir el sub-arrendamiento y al tipo de imposición que rija para dicho impuesto territorial.

En este caso queda pendiente de resolución el recargo que corresponde pagarse por los sub-arrendadores sobre la diferencia resultante por la cuota municipal y con destino a los Consejos Provinciales, que atemperándose al tributo por Impuesto Territorial debe corresponderle un 4 por ciento, mientras si se aplica dicho recargo por el concepto de Subsidio Industrial, se le trata de imponer un 25 por ciento.

Esta resolución definitiva que afecta exclusivamente al sub-arrendador en la diferencia que el mismo debe abonar, está pendiente del dictámen que ha de emitir el Señor Secretario de Justicia a instancias del Señor Secretario de Gobernación, en la consulta efectuada por la duda expresada por el Alcalde Municipal de la Habana, sobre este particular.

Esta resolución ya oficial por la cual se están efectuando las liquidaciones del tributo para estas clases de fincas quedarán al cobro tan inmediatamente como el próximo mes de febrero quede vigente el pago del Tercer trimestre del ejercicio económico de 1936-37, por el concepto de Impuesto Territorial, y cuyo pago deberá realizarse dentro de 30 días en su período voluntario que corresponda, y con el beneficio del 5 por ciento de bonificación, dentro de los diez primeros días del mismo.

El Centro de la Propiedad Urbana de la Habana, con la cooperación de la prensa, hace conocer a los propietarios de fincas urbanas de esta ciudad los antecedentes antes expresados. Francisco Andreu, Secretario.

Nombrado vigilante

Ha sido nombrado vigilante de la Policía Nacional el soldado de Infantería de Marina Antonio Rodríguez García, que prestaba servicios en la 2da. Compañía del 3er. Batallón de Infantería, destacada a las órdenes del Distrito Naval «Sargento Miguel A. Hernández».

Franquicia para unos premios

En relación con el caso presentado en la Aduana de La Habana, con la solicitud formulada por la Comisión del Turismo, para obtener franquicia arancelaria a los premios que se otorgarán en La Habana a los vendedores de la National Cash Register Company, cuya excursión llegará en la mañana del próximo jueves por el vapor americano «Florida» procedente de Miami, el Secretario de Hacienda tiene el criterio de que aun cuando las Ordenanzas de Aduanas no prevén el caso, se conceda la misma, brindándole facilidades a esos viajeros que han sido premiados por la citada Compañía, y, que como premio por ser los mejores vendedores en los Estados Unidos de América, le da esa oportunidad de venir a La Habana, ser condecorados en nuestra Capital en una convención que celebrarán y regresar a su país, corriendo por cuenta de dicha importante Compañía todos los gastos de sus empleados. Los premios consisten en medallas de oro, plata y bronce.

DIRECCION GENERAL DE LA LOTERIA NACIONAL

Sorteos ordinarios números 1037 y 1038 de la Lotería Nacional, que se efectuarán en la Habana, los días 20 y 27 de Enero de 1937, a las dos de la tarde, en el edificio que ocupa la Renta de Lotería.

Constan estos sorteos de 22,000 billetes a $15.00 moneda de curso legal el entero, divididos en centésimos a 15 centavos cada fracción.

22,000 billetes a $15	$330,000
30% para el Tesoro y gastos	„ 99,000
70% para premios	$231,000

DISTRIBUCION DE PREMIOS

1	Premio de	$ 80,000
1	„ „	„ 20,000
1	„ „	„ 10,000
5	Premios de $1000	„ 5,000
10	„ „ „ 500	„ 5,000
15	„ „ „ 200	„ 3,000
25	„ „ „ 100	„ 2,500
1.181	„ „ „ 70	„ 82,670
2	Aproximaciones „ „ 500 anterior y posterior al 1er premio	„ 1,000
2	Aproximaciones „ „ 300 anterior y posterior al 2do. premio	„ 600
2	Aproximaciones „ „ 220 anterior y posterior al 3er. premio	„ 440
99	Aproximaciones „ „ 70 al resto de la centena del 1er. premio	„ 6,930
99	Aproximaciones „ „ 70 al resto de la centena del 2do. premio	„ 6,930
99	Aproximaciones „ „ 70 al resto de la centena del 3er. premio	„ 6,930
1.542	Premios	$231,000

LOS PREMIOS SE PAGARAN POR LA LISTA OFICIAL QUE AUTORIZARA ESTA DIRECCION GENERAL.

Antonio Rodríguez,
Director General p. s.

M.E.C.D. 2016

EL PRESIDENTE DE LA REPUBLICA ADQUIRIRA TERRENOS PARA ESTABLECER LA INDUSTRIA DE LA SEDA

LLEVA ESE PROPOSITO DURANTE SU VIAJE POR LAS PROVINCIAS DE SANTA CLARA Y DE ORIENTE

Esta noticia ha sido dada por el Secretario de Agricultura, señor López Castro. Ceden terrenos para el establecimiento de un vivero forestal. Renuncia el Director de una Granja

Visitó ayer al Secretario de Agricultura el Representante oriental señor Juan B. Pons, el que ofreció al Estado los terrenos necesarios en el término municipal de Campechuela, para establecer un vivero forestal en dicha provincia, ofrecimiento que hace con motivo del plan anunciado por el Ingeniero López Castro de establecer viveros forestales en las seis provincias.

Momentos después, el Jefe de Agricultura dictaba las órdenes necesarias para que un técnico del Departamento se traslade a Campechuela y realice los estudios necesarios para saber si dichos terrenos ofrecidos son apropiados para el fin que se persigue.

El Estado adquirirá terrenos

Declaró ayer a los periodistas el ingeniero López Castro, que el Jefe del Estado lleva el propósito, en su viaje a la provincia villareña, de obtener, sin costo para el Tesoro, los terrenos necesarios para el establecimiento de un campo experimental para el cultivo e industrialización del gusano de seda.

Se nos informó, asimismo, que los técnicos del Departamento están terminando el plan final que se desarrollará para ver si es posible implantar en Cuba, con éxito, la industria de la seda y de modo que las actuaciones puedan llevarse a cabo dentro del más breve tiempo posible, ya que se estima que nuestro suelo ofrece un gran campo para el mejoramiento de la vida económica del agricultor y del país en general.

Las granjas escuelas

El doctor Roig, nuevo Director de Enseñanza, está terminando el plan de reorganización de las Granjas Escuelas, siendo uno de sus principales propósitos el obtener de esos centros los mayores beneficios para la enseñanza agrícola nacional, creando, al efecto, el «agricultoro práctico» y el «agricultor experto». La primera es a base de un estudio menor, tanto por la brevedad como atendiendo a las condiciones mentales de los que se dediquen a estos estudios.

La cosecha del maíz

De acuerdo con los informes remitidos por los Inspectores de Agricultura en las seis provincias, la cosecha de cereales el pasado año fué la siguiente:

Arroz, 305.25 caballerías con 105 mil 659.14 quintales; maíz, 1.150.86 caballerías con 363,824.06 quintales; millo, 128.54 caballerías con 52 mil 439.35 quintales.

Renunció el doctor Riera

En la Dirección de Enseñanza se recibió ayer un escrito del doctor Manuel J. Riera Fuentes, Director de la Granja Escuela de Oriente, presentando la renuncia de su cargo.

Para sustituirlo fué nombrado el doctor Manuel Fernández Ayan.

Comenzaron a moler

Durante las últimas 24 horas rompieron la molienda los ingenios Andorra, El Pilar, Hershey, Rosario, San Antonio, Toledo, Santa Amalia, Parque Alto, Pastora, Ramona, Soledad (C), Báguanos, Boston y Esperanza.

Títulos expedidos

Se expidieron títulos para marcar ganado a los señores José M. Valdivia, José Valdivia, Dionisio Rodríguez, Manuel Perdomo, Manuel Sánchez, Claudio Santana, Gracialiano Galindo, Adolfo González, Opilio Altabas, Cecilio Brito, Félix P. Rudea, Manuel Toranzo, Agustín Trigo, Manuel Vázquez y Martín García.

Nuestros cónsules prestan servicios en otras legaciones

Muchos tuvieron que dejar las ciudades de España, donde estaban destinados

En la Cancillería hemos podido conocer la situación de algunos cónsules de Cuba que tuvieron que abandonar el territorio español en que desenvolvían sus funciones oficiales, a causa de la guerra civil.

El señor Fernando Pena y Poldo, Cónsul de Cuba en Gijón, entregó el Consulado al Vicecónsul del Brasil, señor José Salcedo y Fernández, y embarcó para San Juan de Luz, Francia. Se le autorizó para trasladarse a La Coruña recientemente, o sea en cablegrama de fecha 8 del actual. El Consulado de Cuba en Gijón no tenía más funcionario que el señor Pena.

El señor Alberto Almagro, Cónsul en Bilbao, con motivo de la guerra civil tuvo que salir de España trasladándose a San Juan de Luz, donde se encuentra atendiendo a los cubanos. El Canciller señor Manuel Secades Manrara se fué con el Cónsul Almagro para San Juan de Luz, y actualmente se encuentra prestando servicios en Marsella.

El señor Francisco G. de la Campa, Cónsul en Málaga, se encontraba en Bruselas en uso de licencia y no pudiendo regresar a Málaga, con motivo de la guerra civil, se le dejó en comisión en el Consulado General en Amberes.

En Canciller Carlos Andreu y Chaple que estaba encargado del Consulado de Cuba en Málaga, tuvo que salir para Tánger, pasando después a Cádiz, donde dejó el Archivo. Dicho funcionario señor Andreu ha sido trasladado a prestar servicios al Consulado de Cuba en Lyon, Francia.

Cuando los Venenos Obstruyan los RIÑONES e Irriten la Vejiga

DELES UNA BUENA LIMPIEZA POR 40 CENTAVOS

Vaya hoy mismo a su farmacia y consiga este seguro, eficaz e inofensivo diurético y estimulante—pida las Cápsulas MEDALLA DE ORO de Aceite de Haarlem y comience enseguida a lavar los riñones de desperdicios saturados de ácidos y venenos.

Es el medio experimentado de restablecer la actividad normal de los riñones y poner fin a esa irritación de la vejiga que suele ocasionar escasez y ardor de la orina así como el sueño interrumpido por las levantadas de noche.

Recuerde que los riñones, al igual que los intestinos, necesitan de cuando en cuando una buena limpieza, y que entre los síntomas de debilidad de los riñones figuran: el tener que levantarse una o dos veces en la noche—el abotagamiento de los ojos—los calambres en las piernas—el dolor de cintura y las manos sudorosas.

Pero insista en que le den las Cápsulas MEDALLA DE ORO de Aceite de Haarlem, las legítimas y originales de Haarlem, Holanda. El precio es módico (40 centavos). Los resultados habrán de dejarlo satisfecho.

Expone Montoulieu su criterio sobre el "draw back"

El Secretario de Hacienda, ingeniero señor Eduardo I. Montoulieu, estima que debe reflejarse en los beneficios arancelarios que pueden concederse a determinadas industrias, la conveniencia de ampliar la protección que el Gobierno debe brindarle para su mayor desarrollo, siempre que ello no perjudique otros intereses nacionales ya establecidos.

Ese modo de pensar del Secretario de las Finanzas, lo tiene demostrado, pues al preguntarle sobre una solicitud formulada para conceder a determinada industria los beneficios del «drawback» para sus materias primas, que importa con objeto de industrializarlas para su exportación, expuso su criterio de que debe tomarse en cuenta la solicitud y aplicar sus beneficios, si no perjudica a otras industrias que se derivan de productos o fabricación que se puede obtener en el país.

Dijo, además, el Secretario, contestando nuestras preguntas, que para que las industrias nacionales resulten siempre favorecidas, no disminuyendo su capacidad de trabajo, espera el juicio de la Comisión Técnica Arancelaria, a la que ha hecho la recomendación oportuna, teniendo en cuenta la tesis de que la aplicación del «drawback» no debiera estar reñida con la defensa de los otros intereses industriales y que los beneficios arancelarios sólo se otorguen a los productos que no pueden surgir del suelo cubano o de la propia industria del país.

ARROLLADA POR UN OMNIBUS UNA SEÑORA

Sara Pequeño Vargas, de 17 años, vecina de Castillo número 40, fué asistida en el Primer Centro de Socorro de graves contusiones diseminadas por el cuerpo, que sufrió en la esquina de Obrapía y Villegas al arrollarla el ómnibus 92027, que manejaba Eulogio Barreiras Suárez, de Inquisidor número 3.

El chauffeur fué dejado en libertad.

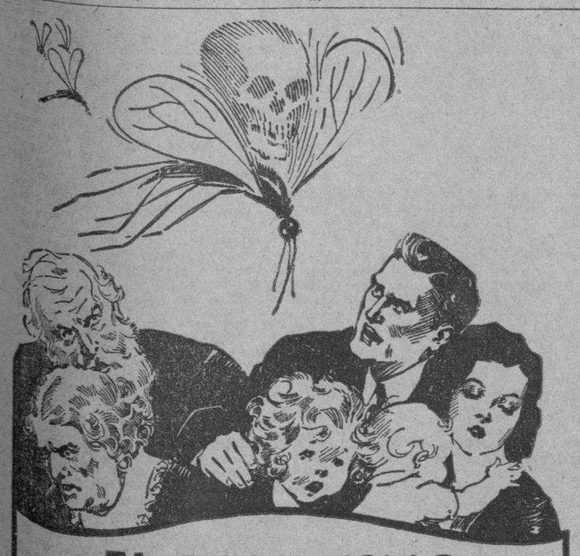

EL PALUDISMO

ataca por igual a niños y adultos

...pero ahora hay un remedio *positivo* que pueden tomarlo tanto los adultos como los niños. Se llama *PALUKINA*. Es un compuesto de sabor agradable, que contiene quinina para combatir la infección de la sangre, y hierro para fortalecer todo el organismo. Así se vence la terrible enfermedad y al mismo tiempo se adquieren nuevas fuerzas defensivas para evitar que repita.

Es tan difícil protegerse contra los mosquitos propagadores del paludismo que lo mejor es tener siempre a mano *PALUKINA* y tomarla al primer síntoma de fiebre o escalofrío. *PALUKINA* es la defensa más segura. Pídala en las buenas farmacias.

PALUKINA

El Remedio Moderno Contra El Paludismo

Numerosos recibos por industria son puestos al cobro

Nombre de las personas y de Compañías que deberán pagar sus adeudos antes de 30 días

Por el Negociado de Adresógrafo y Control del Departamento de Impuestos Municipales, han sido expedidos recibos por concepto de altas de nuevos Comercios e Industrias, a los contribuyentes mencionados a continuación, los cuales podrán abonar dichos recibos sin recargo alguno durante treinta días:

Tropical Knitting Mills S. A., Taller de Confeccione en general, en Pedroso número 8, entre Consejero Arango y Cruz del Padre.

Usek Kogut Taller de Confecciones, en Habana número 210, entre Merced y Paula.

Samuel Kerstein y Bernardo Sachincky, Taller de Confecciones, en Compostela por Luz, Apartamento número 7, entre Habana y Compostela.

N. Borenstein y M. Wasertein, Taller de Confecciones, en Villegas número 110.

Francisco Arrojo y Barreiro, Agente de Encargos, en Habana número 61, Segundo piso, entre ORreilly y Progreso.

Alberto Martínez Acosta, Agente de Encargos, en Desague y Arbol Seco esquina sin número.

Aurelio B. Miranda, Agente de Encargos, en Teniente Rey número 13, entre San Ignacio y Cuba.

Manuel Fernández Gordillo, Consignatarios de Buques, en Narciso López número 2, entre Oficios y San Pedro.

«Créditos y Descuentos Mercantiles», S. A., Prestamista con Garantías de Alhajas, en 23 sin número, esquina a P, Vedado.

Rogelio de la Mar, Prestamista en Alhajas, en 10 de Octubre número 523, entre Confección y Callejón de las Cañas.

Peraza y Busto «Sociedad Regular Colectiva», Prestamista sobre sueldos Personales, en P. Varela número 76, lerta F, esquina a Fernando Quiñones.

Compañía Comercial de Cueros de Cuba S. A., Especulador en Mieles, en Máximo Gómez número 262, esquina a Matadero.

José Bardó y Ríos, Comisionista con Muestras en Aguiar número 126 y 128, entre Muralla y Teniente Rey.

Nicolás González Alonso, Comisionista con Muestras, en General Carrillo número 120 y tres cuarto, entre Gervasio y Escobar.

Gumersindo González y Alonso, Comisionista con Muestras, en Finlay número 137, entre Soledad y Aramburu.

José A. Lucas y Royo, Comisionista con Muestras, en Muralla número 111, altos, entre Villegas y Egido.

Doctor E. Espino e Hijos, Comisionista con Muestras en Malecón número 240, segundo piso, esquina a Campanario.

Losada y Morl, Comisionista con Muestras, en Neptuno número 49, altos, entre Amistad y Aguila.

James E. Ellis, Comisionista con Muestras, en Obispo, Edificio Western Union, Departamento núm. 609.

Zapata y Orjales, Comisionista con Muestras, en Presidente Zayas número 11, entre Cuba y Aguiar.

W. B. Flesh Corporation D. Flesh, Comisionista con Muestras en Ricla número 98, altos, entre Cristo y Bernaza.

A. Ibern y Compañía, Comisionista con Muestras, en San Ignacio número 50, esquina a Lamparilla, entre Obrapía y Lamparilla.

Narciso del Rey Sánchez, Comisionista con muestras, en San Rafael número 60 A, primer piso, entre Manrique y San Nicolás.

Juana R. Espinosa, Casa de Huéspedes, en General Aranguren número 66, esquina a Concordia.

José Lecuona y Caballol Casa de Huéspedes en 8 esquina a 19, Edificio Anexo, entre 10 y 19, Vedado.

Carmelo Ramírez Brunet, Casa de Huéspedes, en San Lázaro número 84, entre Industria y Crespo.

Ferrocarriles Unidos de la Habana, y Almacenes de Regla Limitada, Muelles Particulares, en Muelles y Espigón de Hacendados.

Manuel Alfonso Medina, Rastro, en Infanta número 104, esquina a San Rafael.

Luis Joaquín Melendes Flores, Rastro, en Máximo Gómez número 176, entre Rastro y Carmne.

Casiano Oliva, Rastro en Salud número 2 B, entre Galiano y Rayo.

Miguel Hernández Bauzá, Preparador de Refrescos en Mercado Unico número 32, entre Arropo y Matadero.

Riestra y Fernández, Fábrica de Tabacos con o sin Marcas, en Víctor Muñoz (Sitios- número 166, entre Marquéz González y San Carlos.

María Regla Estrada Carrillo, Fábrica de Tabacos al Menudeo, en M. López número 2 A.

United Distilleries Company, Fábrica de Licores con Aparatos de Destilación, en Avenida de Menocal número 44 y medio, esquina a San Martín.

Isidoro Jaureguizar y Goyena, Fábrica de Sidras, en Doce número 19, entre E y F, Reparto Lawton.

Caprasio Muñiz y Barredo, Taller de Mecánica sin Fundición, en Callejón de San Martín y Línea.

Rogelio López Hernández, Taller de Mecánica sin Fundición, en Unión y Ahorro número 60, entre Patria y Lindero.

Daniel Tejal y García, Taller de Mecánica sin Fundición, en Cristina (Avenida de México) número 27 y medio entre Corta y San Francisco.

Pura Bernaldo, Taller de Mecánica sin Fundición, en Finlay número 141.

Pedro Merino Roque, Taller de Mecánica sin Fundición, en San Lázaro número 167, bajos, entre Perseverancia y Campanario.

Jacobo Kauman y Compañía, Fábrica de Medallas y Botones, en San Benigno número 3, entre Agua Dulce y Serafina.

Celestino Suárez, Taller de Construcción de Carruajes, en J. C. Zenea número 205.

Guillermo Jaume, Fábrica de Objetos Refractorios, en Calzada de Aldabo cerca, de la Calzada de Vento.

Magraner y Compañía, Fábrica de Locetas, en San José número 36, Jesús del Monte.

Pablo Trujillo y Gustavo Roca, Fábrica de Licuación de Sebo, en Finca Pino Queadom Barrio de Arroyo Naranjo, Reparto Alday.

Compañía de Conservas del Caribe, S. A., Fábrica de Dulces con Motor, en Avenida de la Independencia número 263, entre Luaces y Pozos Dulces.

Luis B. de Luna, Fábrica de Dulces con Motor, en Benjumeda número 62, entre Franco y Oquendo.

Compañía Industrial Lubian S. A., Fábrica de Dulces con motor, en Benjumeda número 62, esquina a Franco.

Ramón Pita Bellon, Fábrica de Dulces con motor, en Marquéz González número 60.

Francisco Rodríguez Jiménez, Fábrica de Piedras artificiales, en Avenida de Menocal número número 75 y 77.

Antonio Brito Alvarez, Imprenta con Motor, en Corrales número 2 A, entre Egido y Zulueta.

Ramiro Sáenz y Rojas, Prensa de Pedal, en Aguacate número 72, por San Juan de Dios.

Ramiro Tregent Díaz, Prensa de Pedal, en Avenida de Simón Bolívar número 105, entre Campanario y Lealtad.

«Cuevas y Domínguez», Imprenta de Pedal, en Aguacate número 136, entre Muralla y Sol.

● Gripe y resfriados son males internos y deben combatirse internamente. No recurra a inadecuados remedios externos ni se fíe de preparaciones que prometen curar un sinnúmero de enfermedades... Atiéndase con el remedio especial para atacar por vía directa—interna—los resfriados y la gripe: la BROMO QUININA GROVE. Dos tabletas alivian prontamente, y evitan el riesgo de que el mal se agrave.

Grove • Cómprela hoy mismo

BROMO QUININA

Ungüento Cadum. Para Granos y Barrros

EL UNGUENTO CADUM hace que los granos se sequen y se desprendan, dejando la piel blanda y suave. Es calmante y antiséptico, y empieza a cicatrizar tan pronto se aplica. Durante muchos años ha probado ser de gran alivio para millares de personas en casos de eczema, acne (barros), granos, furúnculos, úlceras, erupciones, urticaria, ronchas, almorranas, comezón, sarna, heridas, arañazos, cortaduras, lastimaduras, aspereza de la piel, postemillas, escaldaduras, salpullido, quemaduras, costra, magulladuras, etc. El legítimo viene en un sólo tamaño y se vende en su envase de origen. Cuidado con las imitaciones.

UN AVION DESCONOCIDO LANZO BOMBAS SOBRE UN DESTROYER FRANCES

PARIS, enero 19. (AP).—Un aeroplano que no pudo ser identificado, dejó caer seis bombas cerca del destroyer francés «Maille Breze», frente a la costa española del Mediterráneo, pero no causó daño al barco, según informaron los funcionarios de la Armada.

Las primeras informaciones no indicaban si se trataba de un avión socialista o nacionalista.

El ataque ocurrió frente al Cabo San Sebastián, al sur del Golfo de Rosas, en la costa de Cataluña.

El destroyer francés, de 2,441 toneladas, no hizo fuego al aeroplano, sino que tomó rumbo al norte hacia Tolón, Francia.

PROTEJASE AHORA

contra afecciones bronquiales y pulmonares aumentando su resistencia con las ricas vitaminas del aceite de bacalao contenido en forma fácil de asimilar, en la famosa EMULSION de SCOTT.

Rehuse sustitutos. Ningún aceite, emulsión o pastilla tiene las mismas propiedades de Scott.

CRONICA HABANERA

EN SU NATALICIO

Una dama de gran distinción y gentileza, Herminia Rodríguez de Argüelles tan querida en la sociedad habanera, celebra en esta fecha su natalicio.

Con tal motivo tendrá un almuerzo en su elegante residencia del Vedado para un grupo selecto de sus amigas.

Reciba la interesante dama nuestra felicitación.

EN FAUSTO.—Un acontecimiento cinematográfico habrá hoy en el elegante teatro «Fausto» con motivo del primer programa para 1937 de la Paramount Pictures.

Está integrado por dos estrenos magníficos: «Regalo de Bodas» con Joan Bennet y Gary Grant y «Daría mi vida» que presenta un elenco notabilísimo en el que se destacan Sir Guy Standing, Frances Drake, y Tom Brown.

Completa el programa Noticiero, cartón y comedia.

Será un gran día.

LA BODA GONZALEZ REGALADO-DEL REAL.—Gran lucimiento y brillantez promete revestir la boda de la señorita Enriqueta González Regalado, tan bella y tan graciosa, con el simpático joven Gregorio del Real y Alonso.

Está dispuesta para el sábado próximo, a las nueve y media de la noche, en la Iglesia de San Juan de Letrán, el hermoso templo tan favorecido por los novios del gran mundo.

Y será un destacado acontecimiento social.

El adorno de aquella iglesia ha sido encargado al gusto exquisito de los artistas de la «Casa Trías», que nos darán nuevas pruebas de su originalidad y de su arte incomparables.

También será de Trías el ramo de la novia.

Un modelo de última novedad, fino y vaporoso, que estrenará la linda fiancée.

Como hemos anunciado, actuarán de padrinos el señor Enrique González Regalado, padre de la novia, y la señora Carmen Alonso viuda de del Real, madre del novio.

El Honorable Señor Presidente de la República, coronel Federico Laredo Brú, actuará como testigo del novio, en unión de los doctores Julián de Solórzano, Julio Morales Coello, Manuel E. Altuna y Fría, y Juan Luis Gelabert y del señor Isidoro González Cavada.

Por la novia serán testigos los doctores Emilio del Real, Antonio M. Valdés Dapena, y Manuel Fernández Supervielle, el coronel Charles Aguirre y el señor Julián Lavielle.

La boda civil tendrá efecto el viernes a las seis de la tarde en la residencia de la familia de la novia.

Actuará como notario el doctor Juan Luis Gelabert, testificando como testigos de ella, las señoritas Beatriz Aguiar, María Antonia Morales, Josefina Mimó, Loly Bravo, Graciela Alfonso y Josefina Recio y de él, los doctores Antonio Sánchez de Bustamante y Montoro, y Armando García Rivera y los señores Antonio Castro Montejo, Julio Morales Gómez, Enrique Arango, y Julián de Solórzano Jr.

Los novios irán a pasar la luna de miel en Miami.

SALVADOR NAVARRO ACEVES.—El Lcdo. Salvador Navarro Aceves, que ha venido desempeñando el alto cargo de Secretario de la Embajada de México en Cuba, parte próximamente rumbo a la ciudad de Caracas, Venezuela, para hacerse cargo por orden de su gobierno, de la Legación de México en aquel país, como Encargado de Negocios.

El Lcdo. Navarro Aceves, ha sabido captarse entre nosotros muchas simpatías y la noticia de su partida ha producido honda pena en nuestros círculos sociales.

Un buen viaje y que continúen sus éxitos son los deseos del cronista.

DEL CIRCULO MILITAR Y NAVAL.—Un gran baile de gala prepara el Círculo Militar y Naval para la noche del jueves 28 del corriente mes de enero, fecha en que se conmemora el natalicio del Apóstol Martí.

Un gran baile de etiqueta, que es tradicional en aquella casa en la fecha señalada, y que servirá esta vez para la toma de posesión de la nueva directiva que preside el jefe de la Policía Nacional e inspector general del Ejército Constitucional, coronel José E. Pedraza.

Se llevará a efecto en los salones del magnífico Club de Columbia, que serán objeto de una decoración floral del mejor gusto, obra exquisita del gran jardín nacional, esto es, de «El Clavel», el edén de los hermanos Armand.

Existe extraordinario embullo por esta fiesta, que, como todas las del Círculo Militar y Naval, resultará brillantísima.

Tocará la orquesta «Ensueño», tan renombrada, y el magnífico septeto «4 de Septiembre».

EN LA ACADEMIA DE CIENCIAS. — El viernes a las nueve de la noche se celebrará en la Academia de Ciencias Médicas, Físicas y Naturales de la Habana, una sesión pública.

La orden del día estará a cargo de los doctores José A. Presno, Horacio Ferrer y E. Arellano, A. Recio y Pedro M. León

HONRAS FUNEBRES. — En la Iglesia del Carmen se celebrarán mañana jueves, a las nueve de la mañana, solemnes honras fúnebres por el alma de la señora Emilia Morejón de Xiques, de cuyo sentido fallecimiento se cumple un año.

Al triste acto invitan su viudo, el señor Salvador Xiques y Sánchez, Juez Municipal de San Cristóbal y sus hijos todos.

VEDADO TENNIS CLUB. —El sábado seis de febrero se celebrará en el prestigioso Vedado Tennis Club un te bailable de cinco a ocho p. m.

Con esta fiesta se inicia el programa de actos sociales que para el nuevo año tiene combinado la Directiva del Tennis que preside el doctor Angel Aixalá.

Este te bailable, que ha despertado enorme entusiasmo, será exclusivamente para los socios.

Tocará la orquesta Le Batard.

RIO CRISTAL.—Animadísimo se vió «Río Cristal» el domingo último.

Innumerables fueron los parties de familias conocidas que desde hora temprana se congregaron en aquel bellísimo y poético lugar.

También se ha visto muy favorecido durante la semana «Río Cristal», cuya cocina exquisita recibe a diario grandes celebraciones.

Entre los últimos parties citaremos uno muy animado del mundo diplomático, con el Excmo. Señor Anselmo Jover Peralta, Ministro del Paraguay; el Excmo. Señor Emilio Edwards Bello, Ministro de Chile; el Excmo. Señor Luis Churrrion, Ministro de Venezuela; el Excmo. Señor Ricardo Gutiérrez Lee, Ministro de Colombia y el Excmo. Señor Mateo Marques Castro, Ministro del Uruguay.

Las distinguidas damas Esther Castillo de Zevallos, esposa del Ministro del Ecuador y Herminia Rodríguez viuda de Argüelles.

El Representante a la Cámara doctor Radio Cremata.

Francisco Lorié Bertot, Esther Guirch, Adela Carsi y el doctor Carlos Menció.

El doctor Gustavo Gutiérrez y señora María Vianello.

Las señoras María Teresa de la Guardia viuda de Carrillo, Graciella Valdespino de la Guardia, Carmen Gutiérrez, Andrés de la Guardia, Georgina Valdespino, Rafael Arango, y Elvira Moreno, Chela Marill y Willy de Castro.

LA FIESTA DE CARIDAD.—Bajo la impresión agradabilísima de la reunión celebrada en Columbia para cambiar impresiones respecto a la gran «Fiesta de Caridad» seguimos dando cuenta de los numerosos grupos constituídos para la Cuestación del día 30.

Preside uno la señora Carmen Alemán de F. Oller con las señoras Esperanza Romero de Moas, Esther Lima de Martell, Pura Alfonso de López y Ofelia André de Anglada.

Y señoritas tan entusiastas como María, Anita y Sarita Alemán Simo, Felicia Guerra, Consuelo Valdés Maribona, Caridad Coello, Josefina Pons Betancourt, Georgina Freyre, Teté y Emma González Comesañas, Margot García Comesañas, María Manuela y Gloria Fraxedas, Consuelo Noriega, Sofía de Freixas, Margarita Toro, Mercedes y Julia Rodríguez Pañeda, María Pepa Silva, Carmita Montero, Margarita Lejarza, Mercedes Arisqueta, Estrella y Betty Robau y Hortensia Elcid.

Otro grupo interesante que presiden las señoras Mercedes Prieto de Sánchez Lima, Nina Aparicio de Perdomo y María Segovia de Campo.

Lo integran las señoras Olga Lobo de Aguiar, Cuca Quintana de Aparicio, Georgina Lené de Sotolongo, Rita Camejo de García Díaz, Nena Descalzo de García y Consuelo Domínguez de Sánchez Lima, con las señoritas Manuela Aparicio, Aurora Martínez, Violeta Cao, Florangel García, Juanita Núñez, Alicia Masó y Felicia Descalzo.

Las distinguidas damas Teté Mateu de Garcés y Piedad Palmero, presiden otro grupo con Virginia Ortega de Llanera, señora del teniente Rubín, Luisa Baluja de Martínez y Magdalena Hernández de Pérez Frontela y las entusiastas señoritas María del Carmen Palmero, Bertha Opisso, Olga Opisso, Lidia de la Campa, Rosita Garcés y Oliva Sáenz.

Otro grupo que actuará con entusiasmo es el que preside la señora Rosa Alonso de Opisso, con las señoras María Méndez de la Campa, Cristina Cáceres de Cabrera, Rosario González de Fernández y Ernestina Capell de Vélez Bracho y la señorita Hilda Opisso.

Por último damos cuenta del grupo de la gentil dama Lita S. de Pennino organizado así:

Vice-Presidentas: Esther Figueroa de Alomá y María R. de Méndez; Vocales: Ana R. de Muñoz, Julia R. de Linares, Ofelia André de Anglada, Stella Martínez Moles de del Río, Carmelina Calvo viuda de Zúñiga, Dulce María G. de Zorrilla, Chichí Etchegoyen, Teté Muñoz viuda de Zayas, Leo R. de Fernández Muñiz, Delia Godínez de Díez, Magda Ferramón de Scaramuza, Ida S. de Larrazábal, Zoila B. de Comas, Ketty de Castro de Zunzunegui, Adolfina Fernández de Grave de Peralta y Asunción G. de Arias, y las señoritas Sara y Rosa Amelia Rodríguez Cáceres, Nena Castellanos, Olga y Florangel Larrazábal, Juanita Citarella, Hilda y Rosita Franchi Alfaro, Alicia y Josefina Zúñiga y Teté Ulacia.

Todas las que forman este grupo quedan citadas para el viernes, a las cuatro de la tarde en Villa Lita» Paseo 24, esquina a 13.

CONFERENCIA. — En el Círculo de Amigos de la Cultura Francesa hablará hoy miércoles a las cinco y media de la tarde nuestro estimado compañero Juan Luis Martín, distinguido y culto periodista de esta redacción.

El señor Martín tratará sobre una distinguida figura china: el Dr. Sun Yat Sen, fundador de la actual república china.

(Continúa en la página SIETE)

Clínica Bustamante Núñez

AL SERVICIO DE TODOS LOS CIRUJANOS Y CLINICOS QUE LO DESEEN

Servicio a todas horas para fracturas y accidentes. Cirugía General. Garganta, nariz y oídos. Ojos. Partos. Laboratorio. Rayos «X». Departamento de Cáncer.

Médicos de Guardia a todas horas

J. esq. a 11 — Vedado — F-389

Obtenga un Globo para sus Niños!

Desde hoy, a toda persona que realice una compra en nuestro segundo piso, la obsequiaremos con un precioso globo.

Aproveche usted, pues, las grandes rebajas

que en Trajes de Niños y Vestidos para Niñas tenemos actualmente en vigor con motivo de nuestras grandes

OFERTAS DE ENERO

Hoy: último día!

Trajes de Niño, *en jersey y en lana. Rebajados a*

0.95 y **1.25**

Vestidos de Niña, *en vichy y en guingham. Rebajados a*

0.75 y **1.35**

No deje de venir hoy. Usted economizará dinero y sus niños saldrán contentísimos con el obsequio. Segundo piso.

Enero 30 a Febrero 6: Fiestas del Centenario de las calles de San Rafael y de Gáliano. Colabore.

fin de Siglo

san rafael y águila, tls. m-5991-92-93

C.D. 2016

DIARIO DE LA MARINA

(S. A.)
FUNDADO EN 1844
(Dirigido hasta 1919 por D. Nicolás Rivero y Muñiz)
DIRECTOR: D. JOSE I RIVERO
ADMINISTRADOR: D. CELSO GONZALEZ
Domicilio Social: PASEO DE MARTI, número 103.
Joshua B. Powers, Ins. 230 E. 42nd. St. New York City.

Editado por la Cía. DIARIO DE LA MARINA (S. A.) cuyo programa consiste en la defensa de los intereses generales y permanentes de la Nación cubana de los especiales de la Colonia española establecida en la misma y de la unión y armonía entre los diversos elementos que conviven en el país.
Art. 1º de los Estatutos.

Teléfonos del DIARIO
Dirección . . . M 3577
Administración . M 7911
Suscripciones . M 7911
Quejas . . . . M 7911
Clasificados.... M-7911
Jefe Redacción M-1287
Redacción . . . M 7912
Sports . . . . M 7912
Ar Guanabacoa XO 1584

PRECIOS DE SUSCRIPCION AL «DIARIO DE LA MARINA»
Habana y Provincias
Mes . . . $ 1.20
Trimestre . 3.25
Semestre . 6.25
Año . . . 12.00
Extranjero
Trimestre. $ 4.25
Semestre . 8.00
Año . . . 15.00
Edición Dominical (Para el extranjero solamente)
Semestre . $ 2.00
Año . . . 5.00

EDITORIALES

Tres justas demandas

NO pocos empleados pacientes, abnegados, sufridos, tiene nuestra Administración Pública. A ellos se debe su normal desenvolvimiento, pese a todas las conmociones que ocasiona un mal concepto de la política partidarista. Pero a la hora de citar a burócratas de eficiencia y resignación ejemplares, hay que colocar en primer término a los que prestan servicio en Comunicaciones.

Nuestro departamento de Correos trabaja, sin duda, con notable eficacia. Pesan sobre él labores ingentes. Basta repasar las estadísticas que publica semanalmente la Secretaría de Comunicaciones para formarse una idea de la extraordinaria actividad que se despliega en todas las dependencias de ese centro: en cartería, en telégrafos, en certificados, en giros postales, etc.

El servicio postal y el telegráfico funcionan con regularidad y precisión. Muy pocas son las quejas. Ni siquiera se pierden aquellas cartas que, según el poeta, «debieran perderse». Hasta la correspondencia impertinente o nefasta llega inevitablemente a su destino.

Y todo esto se hace por el esfuerzo de jefes y empleados, no porque el equipo material de que esté dotado el Departamento sea de los más modernos y eficientes. No hace mucho se publicaron en un folleto algunas sugestiones de un experto telegrafista para mejorar el servicio. En aquellas páginas se demostraba que, en materia de aparatos y de ventajas mecánicas en general, nuestra central de comunicaciones se halla aún muy rezagada. La labor de un personal activo y avezado compensa, según se ve, tal deficiencia.

Ese personal no es, sin embargo, el mejor retribuído de la Administración. Todo lo contrario. En la Secretaría de Comunicaciones abundan los sueldos reducidos, los estipendios irrisorios, aun para pagar servicios que exigen una tarea agotadora, realizada muchas veces en horas de la noche. No es el de Comunicaciones un departamento en el que se pueda holgar. El trabajo copioso y permanente no tolera ocios. La correspondencia no es, como los expedientes, cosa que pueda dejarse para mañana. En otras dependencias del Estado hay muy buen margen para el prebendado y la holganza; en ésta no.

Desde hace mucho tiempo los empleados de Comunicaciones vienen pidiendo un poco de atención para su «caso». Hasta ahora no se les ha otorgado. Recientemente se aprobó por el Congreso una Ley de aumento de sueldo a los telegrafistas. La Ley fué vetada. Ahora se habla de la posibilidad de que el Congreso la reconsidere. Sin duda alguna nuestros telegrafistas están mal retribuídos. Se trata de un servicio técnico, que exige, además, de conocimientos específicos, una gran capacidad de trabajo. En nuestro departamento de Comunicaciones hay un buen cuerpo de telegrafistas, digno de ser mejor tratado.

Otra demanda justa de los empleados de Comunicaciones es el restablecimiento del pago total de la antigüedad. El «tiempo de servicio» es algo que se respeta religiosamente en todas partes. En Correos ese «tiempo de servicio» no es un mero pasar de los años: es la laboriosa persistencia en una faena cotidiana ardua, ruda y, en ocasiones, agobiadora. Cada año ha dejado, pues, huella profunda en la carne y en el espíritu del empleado y del obrero. Es justo que se perciba, en cambio, una paga extra por ese «tiempo de servicio». Ahora parece que están a punto de cristalizar las gestiones hechas para el pago íntegro de la antigüedad. El propio Secretario del ramo caloriza esta demanda.

Y aún hay una tercera solicitud que merece ser atendida. Esta es en favor del personal jornalero que, desde hace años, viene prestando servicios en Comunicaciones. Se trata de que, en el próximo presupuesto, ese personal, que a todas luces resulta necesario, sea incluído en la plantilla del Departamento. De esta manera ese personal obtendrá, por lo menos, la estabilidad a que tiene derecho. Hasta ahora ha estado a merced de los vaivenes políticos y de las alternativas de los créditos. No hay razón para que sean considerados como jornaleros hombres y mujeres que prestan en realidad servicios como empleados.

La atención de estas tres demandas mejoraría bastante la condición del personal subalterno de Comunicaciones, sobre el cual pesa la responsabilidad de uno de los servicios más importantes y esenciales de la Nación.

La Renta de Lotería y la Beneficencia

SE ha vuelto a hablar del proyecto de ley, según el cual la Renta de Lotería, administrada por un Patronato, se ha de emplear en fines de beneficencia pública. Nosotros hemos expuesto ya más de una vez nuestro criterio sobre este asunto. Es, decididamente, favorable al proyecto.

La Renta de Lotería tiene un carácter y un objeto esencialmente populares. Se constituyó para que los pobres que viven únicamente de su trabajo y saben que con él no han de hacer más que vivir estrecha y angustiosamente, tuviesen, a lo menos, una consoladora esperanza de que podían cambiar repentinamente de suerte. Lo humano de este fin es lo único que justifica su existencia, y hasta cohonesta lo que en este juego de azar pudiera haber de vicioso y pecaminoso.

Es ese mismo pueblo el que, pellizcando en sus escasos sueldos o jornales, nutre, en su mayor parte las recaudaciones de la Lotería. ¿A quién se pueden destinar, por lo tanto, más propia y adecuadamente que a ayudar y socorrer a esos pobres, a asegurarles lo más perentorio y urgente, para la vida y a abrigarlos, asistirlos y curarlos en sus enfermedades?

El Estado no cuenta en sus arcas, con los recursos necesarios para la Beneficencia pública. Así lo han proclamado reiteradamente los mismos que la han dirigido. Es ya bien notorio que faltan hospitales en la Habana y en cada una de las provincias y que los existentes padecen de una escasez lamentable e irremediable. Y ¿por qué se ha de prolongar esa situación de penuria que tan graves perjuicios produce al pueblo indigente, cuando hay una Renta oficial que puede remediarla?

Uno de los proyectos del aludido Patronato consiste precisamente en levantar un hospital en cada provincia. Empresa humanitaria a la verdad que debiera haberse realizado hace ya tiempo. Pero solamente así empleando la Renta de la Lotería en lo que le corresponde, en lo que debía haberse empleado desde que se estableció, pueden construírse dichos hospitales. Calcúlense los beneficios que el pueblo pudo haber recibido de esa Renta durante los largos años que lleva de existencia y mídanse los que puede obtener en lo futuro con la aprobación del mencionado proyecto. Todas aquellas pródigas cantidades de la Lotería que en otros tiempos se invirtieron tan funestamente en sinecuras y hasta en sobornos políticos, ¡cuán humana y provechosamente se hubieran podido emplear en empresas análogas a las de esos hospitales que ahora se quieren fabricar con su Renta?

He ahí otro de los beneficios que ésta ha de reportar bajo el Patronato que la ha de administrar. Se la desligará y aislará por completo de la política y de ese modo no se correrá el peligro de que se reincida en los antiguos pecados. No disfrutarán de ella más que los que justamente deben disfrutar. No será una institución que sirva para sostener privilegios, sino para socorrer necesidades. Llevará en sus entrañas la verdadera y genuina democracia: la que protege y ampara al pueblo.

Aun antes de que se presentase a la Alta Cámara el referido proyecto se ha demostrado instintivamente, que esos fines de Beneficencia eran los que atañían a la Lotería Nacional. No se ha acometido apenas ninguna empresa privada u oficial en favor de los necesitados, para la construcción de asilos y de lazaretos, para dispensarios, para los desvalidos— en que no se haya acudido a la Renta en solicitud de ayuda. De ahí han nacido los sorteos extraordinarios. De ahí los tantos por ciento que para fines benéficos se le han pedido con tan ahincado y asidua porfía.

Unifíquese de una vez su objeto y vayan sus nutridos ingresos a proteger y aliviar al indigente en sus dolencias, en su paro forzoso, en su desvalimiento, en su desamparo fatal e irremediable.

EL COMUNISMO EN EL DIA

CLXXXV La opinión de un comunista excomulgado

(Continuación)

En el «campo modelo» de Artek, paraíso para niños modelos, «para pequeños prodigios cargados de medallas y de diplomas» (campo al que Gide prefiere otros más modestos, menos «aristocráticos»,, como dice él) un niño de trece años, con el cerebro formado ya al antojo comunista, mostrándole el lugar que le hacía notar, al parecer recitando una lección, distintos particulares:

—Fijaos —decíale—: Aquí no había nada últimamente y, de pronto, he ahí una escalera! Así sucede por doquier en la U. R. S. S., ¡nada ayer, mañana todo! Fijaos allá en esos obreros que trabajan y en cómo trabajan! En todas partes contamos con escuelas y campos iguales a este. Naturalmente, en ninguna parte existe uno como este, incomparable. Stalin se interesa particularmente por su suerte. Los niños que vienen aquí poseen grandes méritos...

Ante tanta infantil bobería no se atrevió Gide a decirle al chico que una pared que acababa de ser construída en el maravilloso campo ya se agrietaba. La jactancia rusa, deplorada por Gogol en el segundo volumen de las «Almas Muertas», es hoy desarrollada con exageración; y sirve para forjar un aplomo asombroso. Dice Gide, refiriéndose a lo que él oyó en bocas infantiles, que esa palabrería, que acabamos de escuchar, «dictada o aprendida», se le antojó tan típica que tuvo necesidad de reproducirla íntegramente.

A propósito de la aludida jactancia anotó Gide, entre otros numerosos síntomas, que en el hotel de Sotchi se le afirmó que en Francia no existía nada parecido; no decidiéndose él «por decencia», a responder que en Francia había muchos hoteles y lugares superiores a Sotchi y su playa.

Refiriéndose Gide a otro hotel, superior al de Sotchi, el de Sinop, cerca de Sukhum, dice que junto a él existe un sovkhose dedicado a su aprovisionamiento; e inmediatamente nota uno de esos contrastes que tanto asombran en la Rusia soviética: A unos pasos del sovkhose, una aglomeración de inmundos casuchos en los que en piezas de dos metros y medio por dos, de tamaño, viven cuatro personas que abonan por el alojamiento dos rublos mensuales cada una.

En el sovkhose la comida cuesta dos rublos, «lujo que no puede permitírselo gente que gana setenta y cinco rublos mensuales», obligada a contentarse con pan y pescado seco.

Dejemos trabajando, en Sotchi, a los obreros allí mal pagados que observó Gide, y traduzcamos lo que opina él sobre el problema de los bajos insuficientes salarios en la U. R. S. S.:

«No protesto contra la desigualdad de los salarios. Hállome de acuerdo en que es necesaria. (Afirmación que no puede sino asombrar en quien se considera comunista «puro»). Pero existen medios de remediar las desigualdades de las situaciones. Temo, sin embargo, que las desigualdades, en vez de atenuarse, se acentúan más y más. Temo la formación, en breve, de una especie de burguesía obrera satisfecha —y, por tanto, conservadora, ¡pardiez!— demasiado parecida a la pequeña burguesía francesa. Por doquier observo «los síntomas que la anuncian». Y esto inquieta a Gide, gran burgués que vive como idem y piensa en comunista... para los demás. El caso es corriente en todas partes. Pero volvamos a la inquietud de Gide. Ciertas modestísimas concesiones del zar Stalin al pueblo antójasele que encuentran en Francia alarmante aprobación. La restauración de la familia como célula social, el relativo derecho a testar, a heredar, la inclinación al lucro, a la posesión, y las modestísimas concesiones del zar rojo al burguesismo universal... de que no cabe duda que es víctima también el pueblo ruso, preocupan a Gide. Se forman clases sociales en la U. R. S. S., escribe él, una especie de aristocracia, y no una aristocracia del mérito y del valor personal, sino de «bien pensar» con el gobierno, una aristocracia de «conformismo» que, en la próxima generación será la del dinero, perdiéndose así en la sociedad rusa «la necesidad de la camaradería, de compartir las cosas, de vida común.»

Extraña el asombro de Gide —y su decepción— a primera vista. Dada su ingenuidad política (síntoma este tan característico entre los literatos, quizá mal llamados intelectuales, como si la intelectualidad consistiere solamente en distraer a la humanidad con cuentos o novelas) no hay motivo de asombro.

A ninguna persona sensata le puede llamar la atención que en Rusia, como en cualquier sociedad, al menor asomo de una posibilidad de diferenciación, tienda la sociedad a dividirse en clases —característica inevitable y en armonía con el ser humano y sus cualidades y defectos.

¿Son exagerados mis temores? se pregunta Gide. No, no lo son, desde su punto de vista de comunista «puro» de biblioteca y salón... burgués. Pero el ser humano es como es y puede un régimen tiránico y acaparador como el comunista desviar su espíritu, en gran parte, pero alterar características que forman parte del hombre como sus huesos, sus músculos y su sangre, eso no lo puede nadie y ante tales características de ahí que haya tenido que inclinarse la intransigencia moscutaria. Claro está que esto se dice, se proclama lo menos posible en el extranjero, donde conviene hacer prosperar la, para algunos, seductora idea de la absoluta igualdad, igualdad que, de realizarse, no podría ser sino la absoluta igualdad... de lo desigual en un régimen en que la envidia impone su capricho «igualicionista», para beneficio, sobre todo, de los mediocres, o, séase, de los más interesados en ese «igualicionismo» exasperado.

Ante la tendencia que Gide observa, ya observada por otros, se pregunta él también si Moscú no tendrá, después de haberla favorecido, que proceder más adelante a brusca rectificación «tan brutal como la que caracterizó la que puso fin a la Nep. Rectificación que nada tendría de particular que surgiere, no siendo la política de Stalin, como lo fué la de sus antecesores, sino un estúpido ensayo social sembrado de numerosas contradicciones.

La reciente ley contra el aborto, según el escritor, ha consternado a la mayoría de los rusos que mal pagados y pobres, no pueden mantener un hogar. Y ha consternado también a otras personas que recuerdan haberse prometido al pueblo un plebiscito con respecto a la cuestión. Personas que constatan que, —sin atreverse a demostrar su inclinación abiertamente— existe en U.R.S.S. una mayoría contraria la ley en cuestión, impuesta en medio «del estupor general». Los diarios, naturalmente, —orden del zar— la aprobaron; Gide, sin embargo, no ha escuchado sino recriminaciones contra ella. Y escribe él: ¿Ley justificada en cierto modo? Responde a deplorables abusos. Pero ¿qué pensar, desde el punto de vista marxista, de otra más antigua, contra los homosexuales, asimilados a los anti-revolucionarios (el anti-conformismo —dice Gide— es perseguido en la U.R.S.S. hasta tratándose «de cuestiones sexuales») y condenados a cinco años de deportación, con repetición de la pena de no «mejorar» sus... inclinaciones?

A nuestro juicio, la rectificación gubernamental soviética obedece en lo que al aborto se refiere a la justa e inevitable concepción de la protección de la salud de la mujer, la cual no puede ser condenada a servir solamente de instrumento de placer del hombre y arrastrar, después de evitables abortos que llamaremos de orden económico, una existencia desequilibrada, de enferma, en beneficio del hombre, y a causa, en gran parte, del desquiciamiento económico producido en Rusia por la locura marxista-leninista-stalinista.

Willy de BLANCK.
(Continuará)

Al Margen de la Historia

Hablando con el Príncipe

—VIII—

HALLE al Príncipe leyendo un un libro muy interesante: «Cosas del espíritu», de mi ilustre amigo y compañero José R. Villaverde.

—No te puedes imaginar lo que me entretiene la lectura de estas páginas. Si yo te contara... Pero no te quiero dejar con la curiosidad. ¿Tú has oído hablar de las «cosas extrañas» del Palacio de Oriente?

—No.

—Es, o era, público y notorio en la Villa y Corte que en las habitaciones de Carlos III ocurrían sucesos extraordinarios. Yo, por mi parte, te puedo asegurar que, una noche, mi padre y yo VIMOS un granadero de Napoleón, atravesando la cámara del gran Rey español.

—¿De veras?

—De veras. Nos dirigíamos al salón del Trono, cuando surgió la aparición. El Rey y yo advertimos el fenómeno al mismo tiempo. Pero lo verdaderamente raro fué lo de mi perro.

—¿Cómo fué?

—Mi padre tenía la costumbre de trabajar en su cuarto de baño. Allí, lejos del bullicio de las antecámaras, podía rendir una labor más intensa. Cuando tuve edad para ello, fuí invitado a colaborar con Su Majestad en el estudio de los Presupuestos Nacionales. Como Heredero de la Corona tenía la obligación de enterarme de los problemas del Estado. Una tarde, mientras merendábamos, se me ocurrió preguntarle al Rey que por qué no tenía un perro en sus habitaciones. Mi padre me contestó: «Ya lo he intentado, pero no puedo». Comprendí que se trataba de algo raro. «¿Es que hay fantasmas?»—le pregunté. «No. Pero prueba con el tuyo para que veas. A las seis de la tarde, querrá huir de aquí». Mi perro era mixto de «setter» y mastín. Un ejemplar magnífico que atacaba resueltamente a los ciervos más grandes. Al día siguiente le llevé al baño de Su Majestad, y todo fué bien hasta el anochecer. Apenas comenzó a caer la tarde, el animal empezó a rastrear. Luego, presa del mayor espanto, se metió debajo de mi butaca, aullando dolorosamente. No me quedó más remedio que llevármelo. Al otro día, hicimos la misma prueba con el pekinés de mi madre, y el resultado fué idéntico. Quedé convencido de que allí ocurría algo extraño.

Su Alteza guardó silencio un instante. Encendió el centésimo cigarrillo del día, y continuó:

—A raíz de la muerte de mi abuela, la Reina Madre doña María Cristina, en pleno novenario, advertimos en la Capilla del Real Palacio de Madrid, un fenómeno sorprendente. Mi tía, la Duquesa de Talavera, esposa del Infante don Fernando, dama piadosísima, a quien no podemos achacar supersticiones de ninguna clase, me dijo, señalando el púlpito: «Oye, ¿qué ves allí?» Miré hacia donde me indicaba, y vi la silueta de un fraile capuchino en oración, dibujada sobre la pared. Le hice la misma pregunta a mi primo, el infante don Alfonso, hijo de la infanta María de las Mercedes, hermana de mi padre, y él, también, vió al fraile. Siempre en voz baja, interrogamos a todos los presentes, incluyendo a Sus Majestades, y todos, sin excepción, vieron al religioso. Por fortuna, el novenario estaba a punto de finalizar, que si no, te aseguro que, uno por uno, nos hubiéramos ido excusando de asistir. ¿Miedo? ¿Superstición? ¿Espiritismo? ¡Lo que tú quieras! Pero lo cierto es que, desde aquel día, entrábamos en la Capilla con cierto terror. ¿Comprendes ahora por qué me interesa tanto este libro de Villaverde?

Es casi de noche. «Pat», que anda haciendo de las suyas en el piso bajo, ladra furiosamente. El Príncipe y yo nos miramos. ¿Casualidad...? Por si o por no, encendemos la luz.

José Sánchez-Arcilla.

FECHAS Y ANIVERSARIOS
ENERO 20

- En 1809 nació en Boston Edgar Allan Poe, el famoso escritor.
- En 1736 nació Watt.
- En 1882 empezaron los franceses las obras del Canal de Panamá bajo la dirección de Fernando de Lesseps.
- En 1716 nació Carlos III.
- En 1745 murió en Munich, Carlos VII de Alemania y Emperador de Roma

EN EDUCACION — *Por Roseñada*

—Doctor, nosotros veníamos a ver si usted aceptaba el título de Hijo Adoptivo de nuestro pueblo.
—Con mucho gusto. ¿De dónde son ustedes?
—De El Cotorro...

Epistolario de OTEYZA

Ex Libris Luis de Oteyza

Sr. D. Fernando Sirgo.

Secretario de Educación.

La Habana.

Muy señor mío:

El saber que usted se propone prestar calor al establecimiento de la Escuela de Periodismo, que, entre las de nueva creación, figura en la recién aprobada Ley Docente, me impulsa a dirigirle las presentes líneas, en las que no he de seguir adelante un momento más, sin manifestar que aplaudo su propósito a manos llenas, considerándolo digno de la etapa cultural que, felizmente, alborea en Cuba.

Este país necesita esa Escuela. Y decirlo no significa nada contra la Prensa de aquí. Aquí hay muy buenos periódicos, y, por tanto, quienes los hacen muy buenos periodistas han de ser. Pero que se cree la Escuela tal es necesario, si no para los periodistas actuales, para los periodistas futuros. Mejores músicos son siempre los que aprendieron a tocar según las reglas del arte, que los que tocan «al oído».

Aparte de que, en el mundo viejo, Escuelas de Periodismo hay desde Bélgica al Japón, y, en el Nuevo Mundo, los Estados Unidos las tienen a montones. Luego, si existen en esos progresivos países, resulta indudable que aspirando Cuba a ser país progresivo, debe establecerse una aquí. Usted, señor Secretario de Educación, fomentará que se establezca, y yo me apresuro a felicitarle con el más férvido de los entusiasmos.

Y aquí podría terminar mi carta. ¿Marcar normas o aportar indicacoines siquiera respecto a cómo la Escuela debe ser?... Fuera en mí vana pretensión, puesto que existe un plan del señor Rafael María Angulo, al que yo nada podría añadir, dada la competencia en la materia del compañero ilustre. Si acaso, me permitiré hacerle, doctor Sirgo, para que usted la tenga en cuenta y la transmita «a quien corresponda», una advertencia levísima.

Es la siguiente: Al proveer las cátedras, cuídese de que todos, absolutamente todos los profesores—incluso los de aquellas enseñanzas que se consideran de cultura general, como los idiomas o la Historia—sean periolistas, porque el Periodismo tiene, en cuanto alcanza, un algo peculiar, que sólo los periodistas conocen, y, está claro, que únicamente pueden enseñarlo ellos.

Y todavía una ampliación a la advertencia consignada: No se incurra, sobre todo, en el error de confundir la Literatura con el Periodismo y vaya a nombrarse literatos para que enseñen el oficio de periodista, porque se puede ser un gran literato y no saber redactar un simple suelto de periódico.

En prueba de esto que le digo, voy a referirle una anécdota, que contaba frecuentemente el maestro del periodismo hispano «Fernanflor». Ocurrió que don Benito Pérez Galdós le visitó cierto día para pedirle que diese en «El Liberal» una noticia cuya publicación le interesaba. Empezó a explicarle el asunto y «Fernanflor» le atajó diciéndole: «Haga el suelto usted mismo». Pérez Galdós, con ese propósito, se trasladó a la habitación inmediata. Dos o tres horas después, al retirarse «Fernanflor», pasó por la habitación aquella, y se encontró a su visitante... rompiendo cuartillas. «Pero qué hace usted, don Benito?», le preguntó. Obteniendo esta respuesta: «Pues el suelto ése, ¡que no me sale!» Ya ve usted, doctor Sirgo, al glorioso autor de los «Episodios Nacionales», lo que hace cualquier gacetillero con la mayor facilidad, no le salía.

Claro está que puede haber algún gran literato, que sea a la vez un gran periodista. ¡El propio «Fernanflor» reunía en sí ambas cualidades! Pero no es la frecuencia, ni muchísimo menos. Así que, como regla general, sean desechados los literatos para profesores de la Escuela.

Ahora bien, si hubiera por aquí alguien que fuese literato y periodista juntamente... A ése, sí; búsquesele y llévesele a la Escuela, y aun para que ocupe la Dirección de la misma. Por ejemplo, un hombre que, habiendo publicado libros de definitivo éxito, haya dirigido diarios de gran circulación; que teniendo novelas traducidas a muchos idiomas, esté manteniendo la atención pública con una sección cotidiana de periódico. Yo sé quién se halla en esas excepcionales condiciones, y, si usted me pregunta su nombre, se lo daré con sumo gusto.

Pero, a lo mejor, encuentra usted ese nombre sin molestarse en preguntármelo. Dicho lo cual, no me queda más que ofrecerme como su servidor ¡y firmar!

Luis de Oteyza

La Habana, 20 de Enero de 1937.

A TRAVES DE LA VIDA

EL TRIUNFO

EL PRESIDENTE DE LA SOCIEDAD (continuando un discurso)... ... porque, señores, la Junta Directiva es la que ha de regir los destinos de esta Sociedad. Para ello hemos sido elegidos...

UNA VOZ (irónicamente).—«Por la voluntad del pueblo»...

EL PRESIDENTE.—Seamos, pues, muy parcos en el uso de los privilegios que nos conceden nuestros cargos.

UN MIEMBRO DE LA DIRECTIVA.—Pero no hasta el extremo de ceder nuestras legítimas prerrogativas.

EL PRESIDENTE.—Nada de eso; pero yo decía que no debemos abusar.

UN MIEMBRO (severo).—¡El legislador nunca abusa! ¡Usa de un privilegio por derecho divino!

OTRO MIEMBRO.—No pedimos sino lo justo, reclamando, ya que nos hemos sacrificado, la inmunidad personal y familiar, en todos los casos...

EL PRESIDENTE.—Aunque me parece un poco lata esa facultad no la discuto.

OTRO MIEMBRO.—Es un punto, sagrado, el uso gratis del correo.

EL PRESIDENTE.—Nada lo justifica.

UN MIEMBRO.—¡Cómo no! ¿Y los «saludos»? ¿Y los B. L. M.?

EL PRESIDENTE (resignándose).—¡Vaya por el correo!

OTRO MIEMBRO.—También necesitamos, gratis, el teléfono, la telegrafía terrestre y la aérea.

EL PRESIDENTE.—¿Para qué?

EL MIEMBRO (burlonamente).—¿Para qué va a ser? ¡«Pa» telegrafiar!

OTRO MIEMBRRO.—Solicito que se nos consiga el tránsito libre por los tranvías y las guaguas...

EL PRESIDENTE.—No creo que proceda.

EL MIEMBRO.—¿Que no? ¿No tenemos que movernos bárbaramente?

EL PRESIDENTE (mordiéndose el bigote).—Se pedirá la franquicia.

UN MIEMBRO.—Nuestro prestigio nos obliga a ir frecuentemente a los espectáculos públicos. Pido que se nos reconozca el derecho de entrar de «guagua»...

OTRO MIEMBRO.—¡Y nuestras familias!

EL PRESIDENTE (nervioso).—¡Es demasiado!

UN MIEMBRO.—¡Nunca! Y se debe pedir, también el servicio gratuito de los periódicos a cambio de las informaciones que reciben. ¿Qué serían sin nosotros? ¡No tendrían más que la crónica de Policía!

OTRO MIEMBRO.—No hay que olvidar el tránsito por los ferrocarriles.

OTRO.—Y que no se nos cobren las sillas del Parque.

OTRO.—Desde luego, entrada gratis en todos los clubs. Seremos socios de honor.

EL PRESIDENTE (levantándose muy agitado).—¡Señores! Eso es inaudito! ¡Eso es el colmo! (Con mucha ironía). ¿Por qué no pedimos, también, que nos den a cada uno un pedazo de la tierra que se va a repartir en España?

UN MIEMBRO.—¿Y qué? Tenemos derecho. ¡Es propiedad de nuestros abuelos!

(El Presidente cae de espaldas, medio desmayado y el Secretario le echa aire con un ejemplar de la Constitución).

EL PRESIDENTE.—¿Y en qué vamos a gastar nuestro sueldo?

VARIOS MIEMBROS.—Es tan mezquino que lo daremos a los pordioseros.

EL SECRETARIO (confidencial).—Tienen razón. Piense usted, señor Presidente, que todavía no han pedido el automóvil último modelo, ni la gasolina a discreción, ni el derecho de pernada...

Héctor DE SAAVEDRA

BROMAS Y VERAS

CUALQUIERA creerá que está libre de estafas. Cuando vemos en la Prensa un caso (el caso diario) del estafado por el procedimiento de «la limosna» o por el de «la guitarra», decimos que todas las mañanas se levanta de la cama un tonto. Pero cualquier día nos ponemos tontos nosotros, y nos «la dan con queso», porque el genio de los estafadores es superior al de los inventores.

La primera dificultad con que tropieza un estafador es con la de que el «candidato» no se deja; y el código también le estorba. O sea, que trabaja con muchos obstáculos.

Pero el estafador es un artista. No es como el ladrón vulgar que fuerza puertas. Ese es el proletario no iniciado en el arte, mientras que el estafador es un exquisito estilizado. En tanto el ladrón se mete de patas en el código y en la cárcel, el estafador rodea su trabajo de elegantes precauciones. Mientras el ladrón vulgar toma brutalmente el fruto de su trabajo de peón, el estafador espera, aristocráticamente, a que el propio estafado se lo dé por su voluntad. Y, por fin, que el estafador realiza una tarea intelectual, de bufete o laboratorio, mientras que el ladrón rompe tabiques, escala tapias y se debate probremente entre la carpintería, la albañilería y la cerrajería sin elegancia alguna. Por eso las gentes cierran las puertas con llaves y cerrojos al ladrón, y se las abren al estafador, que no necesita ganzúas. La puerta que el ladrón fuerza, al estafador se le abre con la llave maestra de su sonrisa simpática.

En fin, que prefiero que me estafen a que me roben, porque yo también soy algo artista.

Y porque, además de todo esto, resulta el estafador algo así como un castigo moral contra los vicios humanos, que construye en tanto que el ladrón destruye. El estafador bucea con habilidad de psicólogo en las debilidades humanas. Generalmente trabaja contra la vanidad o contra la avaricia. El timo de «la guitarra» es un castigo ejemplar contra los avaros que creen comprar un procedimiento seguro para falsificar moneda; el de la limosna es el castigo a la vanidad de creer que un desconocido le va a confiar una fuerte suma para una obra de caridad..., que no piensa entregar a su dueño.

Los que estafan por esos procedimientos se elevan a mis ojos hasta la altura de los más sabios jueces. Un señor que da dinero para que le informen dónde están los planos que indican el lugar de un tesoro enterrado, es un aspirante a estafador, pero sin talento. Y el que da dinero en garantía de un depósito mucho mayor, «para limosnas» que no piensa hacer, es un aprendiz de estafador pero que, por villano por falta de poesía, se malogra y fracasa. Y el estafador que saca el dinero a esos torpes es una justicia social, puesto que reintegra a la circulación los dineros que esos espíritus, torpes o avaros, tenían en secuestro.

Yo comprendo que mis lectores estarán pensando muy de acuerdo conmigo y que tendrán en sus mentes un sólo pensamiento mientras me leen: ¿y, cómo se adquiere ese alto sentido artístico del buen estafador? Porque todos quisiéramos ser artistas. Y yo voy a informar del fácil modo de ganar dinero artísticamente, para satisfacer el natural anhelo de toda persona inteligente.

Hace pocos años recorrieron las más importantes ciudades de los Estados Unidos unos caballeros alemanes, negociantes en pianos. Hicieron el recorrido de propaganda. En cada lugar alquilaban el mejor teatro, lo adornaban elegantemente (eran verdaderos artistas) e invitaban, gratuitamente, a la mejor sociedad. Sabido es que en la mejor sociedad circulan siempre los mejores estafadores. Estos no se reúnen con toda clase de gente.

Y daban unos conciertos de piano, gratuitos, con un virtuoso auténtico, admirable, y no daban chocolate porque hubiera resultado incómodo. Y, al final, el más distinguido salía al proscenio, daba las gracias a los asistentes y confesaba que aquel concierto había sido como propaganda de los pianos. Y que, más aún, iban a rifar uno, que habían tomado los nombres de los asistentes y pronto avisarían al agraciado.

Y así por todos los Estados Unidos, hasta que un buen día una familia (¡todas las familias distinguidas!) recibía una cartita diciéndole que había sido agraciada con el espléndido piano de cola y que mandara los ventitrés, o dieciocho, o trece pesos del porte por ferrocarril.

La «Empresa» tenía grandes oficinas en New York, era conocida y nadie dudó. Y el caso es que un buen día la Postal Office de New York avisó a los negociantes en pianos que su box estaba congestionado de cartas y que hacía tres días no se retiraban. Los empleados dijeron que ese tiempo hacía que los gerentes estaban de viaje. Y cuando pasó una semana y los gerentes no aparecieron, las autoridades abrieron los sobres y hallaron giros postales por valor de dos millones de pesos. Los «gerentes» habían desdeñado esa suma despreciable y se habían ido con ocho millones más, de los «agraciados» a quienes no hizo gracia la noticia.

Pero yo estoy seguro de que a mis lectores sí les hará gracia, sobre todo porque a ellos no les tocó ningún piano.

Y ya saben los lectores cómo es fácil ganar dinero, siempre que se sea artista.

Lo malo es que esos grandes negocios sólo se hacen en los pueblos grandes. Por eso nosotros, en vez del «timo del piano», tenemos que conformarnos con el «timo de la guitarra».

¡Qué le vamos a hacer!

Joaquín ARISTIGUETA.

AMAR

Amar es desear, y pedir siempre, siempre...
y aunque mucho nos den, siempre más recabar;
amar es desear desbordado y ardiente,
y si nada nos dan, no por eso olvidar,
que el amar es querer, y el que quiere recuerda
aunque todo le nieguen; ¡que la vida le queda!,
y el amar es vivir y el vivir es amar...

José Raúl LOPEZ GOLDARAS.

M.E.C.D. 2016

ES POSIBLE SE APLIQUE EL DECRETO 522 A LA ZAFRA ACTUAL, AUMENTANDO LA CUOTA A LOS INGENIOS

ESTA DISTRIBUCION SE HARA POR DECRETO, PREVIO ESTUDIO DEL CONSEJO DE SECRETARIOS

Presentan los adquirentes de billetes una protesta al Secretario de Hacienda. Se aplicará la tarifa mínima del Arancel de Aduanas a Irlanda y Austria provisionalmente

El Secretario de Hacienda, ingeniero Eduardo I. Montoulieu, después del mediodía de ayer, recibió en su despacho a los repórters encargados de la información de la citada dependencia.

Entrando en consideraciones sobre la zafra azucarera de este año informó que posiblemente le será aplicado a ésta el Decreto número 522, con los aumentos correspondientes de un quince por ciento, a cada ingenio que fabrica azúcar, como consecuencia del aumento de exportación concedida, que corresponde a la cuota de los Estados Unidos.

Dijo además, que por el Instituto de Estabilización del Azúcar se están recopilando todos los antecedentes relacionados con las dos últimas zafras azucareras y los correspondientes a la que acaba de comenzar, con el fin de remitirlos a la Secretaría de Agricultura, la que ya se encuentra estudiando el problema asesorada por funcionarios expertos en la materia, para formar el plan de distribución de la cuota para la molienda de este año.

Después que termine ese trabajo, dijo el señor Montoulieu, la Comisión de Secretarios tendrá que conocerlo en una de sus próximas reuniones, en la que se acordará el Decreto que fije la cuota a cada ingenio, y el cual se enviará al señor Presidente de la República para su conocimiento y sanción.

Prevalece el criterio, por ahora, de seguir las normas indicadas en el Decreto número 522, que ha regido las zafras anteriores satisfaciendo de esa manera las peticiones de las Asociaciones de los Hacendados y de los Colonos de Cuba.

Los expendedores de billetes

La Unión Nacional de Adquirentes y Expendedores de Billetes de la Lotería se ha dirigido al Secretario de Hacienda en un memorándum, haciendo determinadas objeciones a la distribución y venta de billetes, y formulando su protesta por la forma de venta a los pequeños adquirentes, que muchas veces son despojados de las consignaciones señaladas.

Piden en su memorándum que haya más equidad en la venta y distribución, con el fin de que todos se beneficien por igual sin que haya acaparamiento por parte de algunas de las casas que se dedican a ese negocio.

Tarifa mínima

Por un Decreto Presidencial, refrendado por el Secretario de Hacienda, será concedida a Irlanda y Austria, la ventaja de la aplicación del arancel mínimo; esta concesión será por tres meses y se hace para lograr el completo de la cuota que les corresponde por la importaciones que realicen de productos cubanos, y para fijar definitivamente el trato arancelario entre Cuba y los citados países.

La recaudación

Según los datos facilitados por la Dirección General de Contabilidad, las recaudaciones por todos conceptos el día 18, ascendieron a $183,475.85. Hasta la fecha, y desde comienzo del año económico, ha ingresado en la Tesorería General por recaudaciones del presente ejercicio económico, la cantidad de $41.078,180.29.

Defunciones ocurridas en la Habana

EL DOMINGO

Miguel Cepero y Cepero, raza blanca, 45 años, Clínica Fustamante: miocarditis.

José Chong, amarilla, 74 años, H. C. García: hemiplegia.

Carlos Iznaga, negra, 2 meses, 8 y Zapata: gastro enteritis.

Francisco Pérez Musinanes, blanca, 74 años, Benavides 110: hemiplegia.

Laura Barnils y Morser, blanca, 60 años, J. B. Zayas sin número: miocarditis crónica.

Alfredo Miranda Rivas, blanca, seis meses, Consejero Arango sin número: cardiopatía mitral congénita.

Adolfina García y García, blanca, 88 años, Línea 122: caquexia senil.

Armando O-Farrill Ruiz, negra, siete meses, H. Infantil: tosinfección intestinal.

Francisco Calvo Pérez, blanca, 78 años, H. C. García: arterio esclerosis.

Mercedes Salomé Laurence, mestiza, 70 años, H. C. García: bronquitis.

Francisco CruzL García, blanca, 46 años, Neptuno 344: esteatosis del corazón.

Esperanza Lara, negra, 44 años, calle 10 y 7, Vedado: anemia perniciosa.

Lázaro Quintana y Montes, blanca, 22 años, H. Infantil: nefritis aguda.

Julio Mojena Martínez, blanca, 31 años: Cisneros 15: tuberculosis pulmonar.

María Rodríguez González, blanca, Agua Dulce número 9: bronconeumonía.

EL LUNES.

Adolfina Infiesta Domínguez, blanca, 3 meses, Calzada Bejucal: bronconeumonía.

Flora García de Valdés, mestiza, 58 años, Hospital Emergencias: aortitis crónica.

Aurelio Plasencia Hernández, mestiza, 44 años, Calle J. No. 11: bronconeumonía.

Amelio Rodríguez Pérez, blanca, 62 años, H. Municipal: cáncer del estómago.

Esther Rodríguez Uriola, blanca, blanca, 26 años, Mazón y San Rafael: linfangitis.

Constantino López, blanca, 75 años, Quinta Benéfica: tuberculosis pulmonar.

Julio Amoedo Morgado, blanca, 50 años, Guasabacoa 50: sífilis.

Julio Chin, amarilla, 36 años, Dragones 82: úlcera del estómago.

Ubaldo Martí Pérez, blanca, 53 años, San José 32: tuberculosis pulmonar.

José Vera, negra, 61 años, H. C. García: absceso del pie.

Manuela Cereijido Valcárcel, blanca, 52 años, Regla y Remedios: cáncer de la mama.

Isidoro Zarza del Noval, blanca, 79 años, San Leonardo 47: prostatis crónica.

Teodoro Armenteros, mestiza, 4 meses, Hosp. C. García: toxinfección intestinal.

Pedro Lalluvia Aguirre, blanca, 50 años, H. C. García: asistolia.

Paulina Torregoite, mestiza, 54 años Colina número 2: neoplasia del útero.

Antonio Cáceres, blanca, 55 años, Mercado Tacón 7: pielonefritis.

Mercedes Zúñiga, negra, 28 años, 10 de Octubre 198: peritonitis aguda.

Arturo Naranjo, blanca, 43 años, Calzada Arroyo Apolo: insuficiencia cardíaca.

Manuel Pérez Becali, blanca, 56 años H. C. García: suicidio por precipitación de lugar elevado.

Cándido Benito Ortega, blanca, 72 años, M. Sánchez 29. Vedado, (Pasaje): lesión orgánica del corazón.

José Basanta Mirelles, mestiza, 42 años, centro socorro del Vedado: homicidio instrumento punzante.

MARTES

Julia Rosa Olivera, blanca, 37 años Hospital C. García, Quemaduras.

María Rodríguez, blanca, 48 años, Esperanza 8. Bronconeumonía.

Casimiro Elpidio Pérez, blanca, 47 años, Luyanó 101, Hepatitis.

Ignacio González Antón, blanco, 67 años, Hospital C. García, Lumbago.

Herculano Pérez Martel, blanco, 70 años, Hospital C. García, Insufiencia cardíaca.

Segunda Medina, blanca, 46 años, Escobar 194, Anemia perniciosa.

Alejandrina Cruz, negra, 23 años, Hospital Lebredo, Tuberculosis pulmonar.

Matilde Oquendo Manes, blanca, 31 años, Hospital Lebredo, Tuberculosis pulmonar.

José González Abreu, blanca, 76 años, Cerro 440, Obstrucción intestinal.

María del Carmen Naranjo, blanca, 71 años, San Martín 7. Arterio esclerosis.

Francisco Pérez, mestizo, 49 años, 16 número 105, Vedado, Arterio esclerosis.

Román Yurre Rojas, blanco, 52 años. Hospital Lebredo, Tuberculosis

Jesús Gómez, blanco, 61 años, Q. Benéfica, Emplema.

Tomás González Rodríguez, blanco, 43 años. Quinta Benéfica, Pielonefritis.

Lázaro Díaz Muñoz, mestizo, 1 año, Enamorados 17 Bronquitis aguda

POR UN CICLISTA

La menor Ernestina Sánchez, de Carlos Manuel número 20, sufrió lesiones graves al ser alcanzada por una bicicleta que montaba un individuo que se dió a la fuga, frente al parque Córdoba, en la Víbora.

¿TOS?

En los niños es más peligrosa. A ellos les gusta esta eficaz preparación:

MIEL Y ALQUITRAN DE PINO DEL DR. BELL

COMISION PROFESORAL UNIVERSITARIA

†

E. P. D.

EL DOCTOR

HERACLIO LORENZO

EX-MIEMBRO DEL CONSEJO UNIVERSITARIO

HA FALLECIDO

Y dispuesto su entierro para las 4 de la tarde de hoy, el que suscribe, en su carácter de Presidente de la Comisión Profesoral Universitaria, invita por este medio para que se sirvan concurrir a la referida hora a la Universidad de la Habana, para acompañar el cadáver al Cementerio de Colón, favor que agradecerá.

Habana, 20 de Enero de 1937.

Dr. Luis Ortega,
Presidente de la Comisión Profesoral Universitaria.

FUNERARIA DE PRIMERA CLASE

ALFREDO FERNANDEZ

SAN MIGUEL 63. TELEFONO A-6348

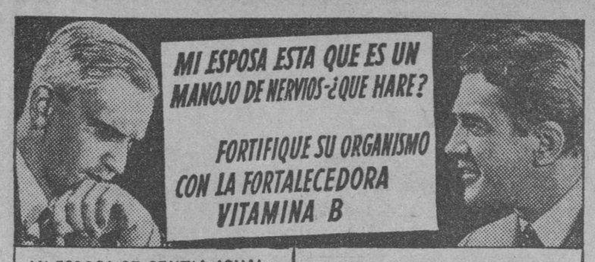

MI ESPOSA SE SENTIA IGUALSIEMPRE NERVIOSA Y MALHUMORADA. EL MEDICO LE RECOMENDO TOMAR QUAKER OATS DIARIAMENTE

LA VITAMINA B DE QUAKER OATS VIGORIZO SUS NERVIOS Y LE DIO NUEVAS ENERGIAS

M-48

Nuestro cuerpo tiene que recibir diariamente un nuevo abastecimiento de la Vitamina B. No podemos acumularla en exceso, y sin ella resulta la nerviosidad, el estreñimiento y la falta de apetito. Quaker Oats es rico en Vitamina B. Por eso es tan esencial para todos. Tómelo diariamente.

QUAKER OATS

Comiéndose día por día—Rinde salud y energía

Acuerdos que fueron adoptados en reunión reciente por el Patronato que rige las Colonias Infantiles

Importantes asuntos tratados. Libros para la biblioteca de los maestros. Juegos organizados en las colonias. El camino que conduce a la que se halla establecida en El Caney

Una interesante reunión celebró el domingo el Patronato Nacional de las Colonias Infantiles, que preside la distinguida dama Carmela Ledón de Mendieta. Actuó de secretaria, la señorita Silvia Shelton y asistieron, el doctor Mario Núñez Mesa, el doctor Alfredo Aguayo, las señoras Susana de Rionda de Montagú, Concepción Rivas de Chibás, y Margot Heidrich de Febles; las señoritas Martha Murray, Frances Guerra, Ana María Bez y Dolores Arronte; los señores Carlos Valdés Miranda y Manuel Méndez Montes de Oca; el ingeniero Mario Parajón; el doctor Carlos Hernández Miyares y la doctora María Rodríguez Marrero.

Conoció el Patronato, de la nueva instalación de la Colonia «Habana», en el pueblo de Cojímar, que ha permitido el aumento de la inscripción de niñas en dicha colonia, pues, antes, solamente tenía capacidad para sesenta colonias, siendo actualmente, su capacidd para 75. La colonia «Habana», ha sido espléndidamente instalada en el edificio que ocupó por algún tiempo, el hotel La Loma, muy bien situado y muy adecuado desde el punto de vista higiénico. También supo el Patronato de las fiestas de Pascuas celebradas en las colonias y del concurso que, a ese respecto, prestaron elementos sociales de significación y prestigio.

Tuvo conocimiento la reunión, de las gestiones de la doctora Graciela Soto, encargada de la Educación Física en las colonias, que ha sabido interpretar muy bien las recomendaciones de la Dirección Técnica del Patronato, sobre juegos organizados, que permiten ofrecer a los niños debilitados, un ejercicio adecuado que contribuye a su desarrollo físico, mental y del carácter, y, al propio tiempo, el placer, la sana alegría de que tanto necesitan. La doctora Soto ha tenido que dedicar algún tiempo, primeramente, para la eficacia de su gestión, a la preparación de los maestros de las colonias para esa necesaria labor, suministrándoles conocimientos y práctica indispensables a fin de organizar y dirigir los juegos infantiles organizados.

El señor Carlos Valdés Miranda, director pedagógico de la institución, dió cuenta a la reunión, de los libros adquiridos últimamente, para la biblioteca circulante entre los maestros de las colonias; un centenar de obras muy útiles, entre las cuales figuran, «Los campos escolares», de Michele Crimi; «Cómo se hacen las cosas», por Linares Becerra; «El modelado en la escuela primaria», por Ortiz; «La paz por la escuela», por Pierre Bovet, y otras no menos interesantes, que es indispensable conozcan los buenos maestros.

Otro acuerdo del Patronato fué el que se continuaran haciendo las oportunas gestiones cerca del señor Secretario de Hacienda, a fin de que se practique una liquidación más favorable al fondo para el sostenimiento de las Colonias Infantiles, de los sorteos de la Lotería Nacional, a ello dedicados.

Por último, se acordó dirigir una comunicación al señor Alcalde Municipal del Caney, en la provincia de Oriente, solicitando del mismo, el pronto arreglo del camino que une a dicha población con la colonia establecida en el Término, el cual se encuentra actualmente, intransitable, prestando de ese modo, su cooperación y su ayuda en favor de la obra que en favor de la niñez cubana realiza el Patronato de las Colonias Infantiles.

PROPONE EL COMISIONADO DEL TABACO EN EUROPA LA CREACION DE LA LONJA AGRARIA CUBANA

Contará con un Departamento de Exposición en el que se podrán exhibir los productos elaborados, mediante pago, por los comerciantes, de una modesta cuota. Memorándum

El señor López Rodríguez, Comisionado en Europa de la Comisión Nacional de Propaganda y Defensa del Tabaco Habano, ha informado ampliamente al Negociado de Asuntos Tabaqueros de la Secretaría de Agricultura sobre la situación del producto en el expresado Continente.

Creación de la Lonja Agraria

Sobre la situación general del tabaco y como medio de resolver en parte esta crisis, ha sido elevado el siguiente informe al señor Secretario de Agricultura ingeniero Amadeo López Castro:

«Como es uno de sus bien intencionados proyectos, hacer en la estructuración de la Secretaría, las modificaciones necesarias, para que ésta resulte provechosa a los intereses de nuestros productos, de nuevo molestaré su atención para significarle lo siguiente:

En Cuba el corretaje de los productos agrícolas es un fabuloso negocio, que produce cada año a los que lo intervienen millones de pesos; dinero este que debiera engrosar las utilidades del cosechero y al mismo tiempo base de la economía nacional.

Para convertirse en agente vendedor de los artículos que la tierra produce y realizar cuantiosas operaciones no es preciso disponer de capital, como ocurre con el corretaje de otros artículos industriales, por eso existen en nuestro mercado, tantos comerciantes de este género que hacen opulenta vida, a costa de aquellos infelices anónimos que tienen como única morada unas pencas de guano en forma de casa y como únicos alimentos, algunas viandas producidas por ellos, carente de sal muchas veces.

Siendo estos los ciudadanos que más dan a la patria y menos exigen, no se había encontrado la forma de aligerarles las penas, sin que fuese necesario perjudicar el capital que evoluciona con ellos.

La Lonja Agraria, que ya mencionaba en anterior escrito, sería el estimulante a la vida de estos individuos por traerles un poco de bien en sus íntimas necesidades.

La Lonja Agraria, deberá organizarse, con hombres competentes en materia de finanzas y moral acrisolada, (como los tiene la Secretaría), los que se encargarán de publicar todos los días el valor a que se cotizan aquellos productos agrícolas de mayor importancia, así, como todas las ofertas de compradores y vendedores, que las presenten en forma.

De esta manera, el que tenga un lote de tabaco, (por ejemplo) no tendrá que recurrir para que se lo venda, al especulativo corredor, que muchas veces no cierra la operación por no tener las ganancias que apetece.

Exposición

La Lonja Agraria, contará además con un departamento de exposición en el que podrá exhibir sus productos elaborados y venderlos con su propio personal. Todos los fabricantes que así deseen, sin más costo, que una pequeña cuota para alquiler del local.

Los fabricantes que expongan sus artículos en la exposición de la Lonja, quedarán obligados a vender únicamente productos de calidad selecta, ya que siendo la Secretaría la que difundirá la propaganda en el extranjero y la que garantizará la superioridad del mismo, se encargará también de velar por el mantenimiento de nuestro crédito.

Exposición de materia prima

Anexo a la exposición de productos elaborados habrá también un pequeño local, (tipo almacen) para mantener las muestras de tabaco en rama que serán presentadas a los interesados como compradores. Estas muestras serán facilitadas gratis, por los dueños de los artículos que la Lonja ofrezca en venta.

Si el comprador estima después, de ver las muestras que algunos de los productos, pudiera convenirle, se le pondrá inmediatamente en contacto con el dueño, quedando aquí terminada la intervención de la Lonja.

Cuando nuestros adquirentes extranjeros, conozcan nuestro sistema de ventas que es directo con el cosechero, tengo la seguridad que aumentará el interés de negociar con nosotros, ya que la intervención del corredor en cualquier actividad, resulta desagradable, por ser el que siempre gana sin más aporte que las palabras.

Con la solicitud antes expuesta honorable Secretario no sólo serían beneficiados los infelices agricultores sino que los capitales que intervengan, recibirán también su parte provechosa, pudiendo adquirir los artículos por un precio inferior».

ROBO

Aurelio Miranda e Ibáñez, Juez Municipal del Calvario, denunció en la Décimatercera Estación que de la casa sita en Blanquizar, 12, propiedad de Avelino Novoa, sustrajeron una bomba, que apreció en la cantidad de 90 pesos.

SUICIDIO FRUSTRADO

María Luisa Castillo Cárdenas, de 19 años y vecina de la Cueva del Humo, fué asistida en el Cuarto Centro de Socorro de una grave intoxicación, que se produjo al ingerir tinta rápida con el propósito de privarse de la vida.

CRONICA HABANERA

RECIBO ELEGANTE

El recibo de ayer, selecto, animadísimo.

Lo ofreció en horas de la tarde la bella y encantadora señorita Hortensia de Cárdenas y Goicoechea, gala de nuestro gran mundo, celebrando su compromiso con el joven y talentoso doctor Miguel Figueroa y Miranda, destacada figura de nuestra juventud intelectual.

Tuvo efecto en la hermosa residencia que posee en el Vedado el conocido matrimonio Septimio Sardiña y Elena de Cárdenas, hermanos de la novia, donde se congregó la más selecta representación de nuestra sociedad.

Innumerables las felicitaciones para la linda Hortensia.

Innumerables también las flores que, ya en cestos, ya en jarras y jardineras, aparecían distribuidas por los elegantes salones de la casa.

En el suntuoso comedor se sirvió el buffet.

Rico y espléndido buffet, que aparecía dispuesto sobre una gran mesa decorada con un centro bellísimo de callas blancas.

La concurrencia llena una página, brillantísima.

Numeroso el grupo de damas.

Citaremos preferentemente a la abuelita del novio, la respetable dama Teresa Córdova viuda de Miranda, y a su hija María Teresa Miranda de Figueroa, la gentilísima señora.

La Condesa de Revilla de Camargo.
La Condesa de Jaruco.
La Condesa del Castillo.
La Marquesa de Valle Siciliana.

María Martín viuda de Plá, Chita Escardó viuda de Freyre, Carlota Ponce de León viuda de Zaldo, Panchita Pérez Vento de Castro, Marie Dufau de Le Mat, Amelia Solberg de Hoskinson, Teté Villaurrutia viuda de Martínez, Lola Pina de Larrea, María de Cárdenas viuda de Zaldo, Nena Zayas viuda de Bonnet, Susanita de Cárdenas de Arango, y Eugenia Segrera de Sardiña, tan gentil y tan distinguida.

Dulce María del Junco viuda de Fonts.

Nieves Durañona viuda de Goicoechea.

Rosita Montalvo de Coffigny.

María Isabel Peña de Soler, Chicha Sánchez viuda de Sánchez, Mercedes Figueroa de Hernández, María Teresa Otero de Miranda, Concha de la Torre de Morales, Adolfina Vignau de Cárdenas, Margarita Adot de Hidalgo Gato, Aurora Quesada de Masnata, Gloria Erdmann de Juarrero y Anais Culmell de Sánchez.

Loló Larrea de Sarrá.
Nena Ariosa de Cárdenas.
Alicia Nadal de Menocal.

Elena Azcárate de Sardiña, Paula Goicoechea de del Valle, Lily Longa de Arellano, Ofelia Larrea de Colmenares, Cuca Sánchez, Raquel Larrea de Plá, Ninina Guell de Weber, Carmen Sánchez Galarraga de Alfonso, Olga Kloers de Mendoza, Henriette Le Mat de Labarrere y Nena Perpiñán de Castillo.

Carmelina Laurrieta de Fondón.

María Teresa Falla de Batista.

Margot Veulens de Freyre, Carmen Freyre de Lamadrid, Julita Plá, Adriana Martínez de Sánchez, Graciella Sánchez de Villada, María Teresa Mendoza de Deschapelles, María Antonia Mendoza de Mac Donald, Ana María Sánchez de Goicoechea, María Du-Quesne de García Rayneri y Mercedes Argüelles de Alvarez.

Carlotica Zaldo de Mendoza.

Elena de Cárdenas de Coroalles, Graciella Otero de Alvarez Pedroso y Cuca Sánchez de Sánchez, las tres muy bellas.

Grace Pantín de Arellano.

Elegantísima.

Elena Lobo de Montoro, Lolita Barraqué de del Monte, Glorita Juarrero de Maestri, Maritza Bruzón de Souza, María Manuela Deschapelles de Zaldo, Poupée Armenteros de Albear, Fina Calbó de Santeiro, Conchita Morales de García Montes, Carmen Menocal de Dellundé, Julita Arellano, Chacha Ortiz de Pratts y Josefina Arellano de Silva, tan bella.

Mrs. Fox.

María Antonia Batista de Fernández Morrel, Clemencia Batista de Hernández, y la interesante Georgina Menocal de Sardiña.

Fina Diago de Cano.

Y Juanita Cano de Fonts, completando bellamente la relación de las señoras.

Señoritas.

Un grupo bellísimo.

Madeleine Menocal, Cusa Carrillo, Sara Giménez, Enriqueta Gómez Waddington, Alicia y Conchita Menocal, Lydia Lombard, Cuca Valiente, Celia Rosa y Alicia Morales, Cristina Mendoza y Graciella Miranda.

María Herminia Alvarado, Estela Santeiro y Lourdes Argüelles, formando un trío encantador.

Kika y Mimí Sánchez.

Charito y Gloria Ortiz; Margarita García Rayneri, Graciella y Mercy Gastón, Aguedita Demestre, Mercedes Cabrera, Elvira y Julia Morales Zaldo.

Sofía Miranda, tía del novio.

Rosario y María Luisa Arellano; Micaela y Susana Zayas; Conchita Freyre, María Teresa Sardiña, Concha Bonnet, Ofelia Weber, Aurelia Aróstegui.

Olga Arellano.

Elena Hidalgo Gato.

Hortensia y María Luisa Milagros; Carmen Miranda, Carmelina Villaverde, Sylvia y Graciella González del Valle; Conchita y Teresita Boada.

Margarita Azcárate.

Y Josefina Coffigny.

Con la señora María Goicoechea viuda de Cárdenas, atendía a la concurrencia el grupo de sus hijas, tan bellas, todas: Elena de Cárdenas de Sardiña, Conchita de Cárdenas de Weber, Hortensia de Cárdenas y María Luisa de Cárdenas, la lindísima María Luisa.

También hacía los honores de la casa, el feliz prometido de la encantadora Hortensia, doctor Miguel Figueroa, y el caballero de la casa, señor Septimio Sardiña.

Como dijimos antes, un mundo de flores llegó hasta la señorita de Cárdenas.

Entre las de «El Clavel», el renombrado jardín de los hermanos Armand, había verdaderas preciosidades.

De aquel gran jardín de Marianao, tan afamado y tan favorecido siempre por el gran mundo, eran las siguientes:

Un artístico «corsage» de orquídeas, esas orquídeas incomparables que son una especialidad y un privilegio de «El Clavel», del novio.

Un hermoso cesto de dalias-crisantemos y callas, de los padres del novio, los distinguidos esposos Miguel Figueroa y señora María Teresa Miranda.

Un lindo cesto de dalias rosadas, de Frank Figueroa.

Un cesto de gladiolos rosados, de Graziella y Miguel Lobé.

Una caja de dalias rosadas, de la señora de Pedro Arango.

Un cesto de margaritas rosadas, de Oscar S. Hernández y señora.

Un cesto de «sweet peas» y margaritas rosadas, de María Teresa Otero de Miranda.

Un cesto de hortensias blancas, de Teresa Córdova viuda de Miranda.

Un cesto de hortensias rosadas, de Sofía Miranda.

Un cesto de dalias blancas, de Junior Hernández y señora.

Un cesto de orquídeas, de Luis Rodolfo y Carmita Miranda.

Un cesto de dalias-crisantemos, de Chacha Ortiz de Prats.

Un hermoso cesto de margaritas, de Mercedes Cabrera Duquesne.

Un cesto de hortensias blancas, de Lydia y Ramón Osuna.

Un cesto de «easters» rosados, de Luis de Posada.

Un cesto de gladiolos y dalias blancas, de María Teresa Rojas.

Un cesto de orquídeas, de Manolo Gómez Waddington y señora.

Un cesto de hortensias azules y blancas, de Alvaro Ledón, Jr.

Un cesto de «sweet peas» rosados, de José Manuel Coroalles.

Y un cesto de margaritas blancas, de Camilo y Alberto Armand.

Con la firma de Trías, esto es, de la «Casa Trías», que de tan buen nombre disfruta, destacábase un grupo valioso de obsequios florales.

Procedentes de dicho jardín, anotamos éstas:

Un cesto de callas, de la Condesa de Revilla de Camargo.

Una caja de gladiolos blancos, de Loló Larrea de Sarrá.

Una caja de dalias, de Paula Goicoechea de del Valle.

Un cesto de callas y «gypsophilas», de Alicia Menocal.

Un corsage de claveles, de Vivita Rodríguez de Pino.

Una caja de dalias, de Lily Goicoechea de Cámara.

Una caja de dalias, de Nena Tremols de Maciá.

Una caja de gladiolos y dalias, de María Luisa Mendoza.

Una caja de callas, de Josefina Bonnet.

Una caja de dalias, de Nena Zayas de Bonnet.

Una caja de gladiolos, de Enrique Sardiña y Elena Azcárate.

Una caja de dalias, de Fernando y Margarita Azcárate.

Una caja de dalias, de Julio Andino.

Una caja de gladiolos y dalias, de Mr. y Mrs. Fox.

Un cesto de «sweet-peas», de Lily Demestre.

Un cesto de dalias, de Chicho Ortiz.

Un cesto de rosas, de las señoritas Gastón.

Una caja de dalias amarillas, de Ventura Dellundé y Carmen Menocal.

Un cesto de dalias, de María Teresa y Jorge Deschapelles.

Un cesto de gladiolos, de Carlotica Zaldo de Mendoza e hija.

Un cesto de dalias, de Ofelia Weber.

Una caja de gladiolos, de Concha Bonnet.

Una caja de dalias, de Elena Hidalgo Gato.

Una caja de gladiolos, de María Teresa Sardiña.

Un cesto de margaritas del Japón, de Cuca Valiente.

Una caja de dalias, de Luis Delgado.

Una caja de dalias, de Marta Facio

Un cesto de dalias, de Andrés Weber y Conchita de Cárdenas de Weber.

Un cesto de claveles, de Graziella y Mercy Gastón.

Una caja de dalias y gladiolos, de Charito y Gloria Ortiz.

Una caja de dalias, de Antonio Alvarez Pedroso y Graziella Otero.

Una caja de gladiolos, de Hortensia y María Luisa Milagros Zorrilla.

Un cesto de dalias amarillas, de Celia Rosa Morales.

Un cesto de «sweet-peas», de Antonieta de Goicoechea.

Una caja de gladiolos y dalias, de Víctor Morales y Gloria Mendizábal.

Una caja de gladiolos, de Josefina Madrazo.

Un cesto de dalias, de Georgina Martín.

Un cesto de dalias, de Conchita Morales de García Montes.

Destacábanse entre el conjunto por su frescura y fragancia, las flores de «Milagros», el aristocrático jardín del Paseo del Prado.

Recordamos entre las de «Milagros»:

Un cesto de dalias «champagne» y gladiolos, de Lily Longa de Arellano y Josefina Arellano de Silva.

Un cesto de «sweet peas», de María y María Luisa de la Torriente.

Y una caja de dalias rojas, de Emilio Ortega.

Muy finas y muy bellas las flores de «El Fénix», el decano de los grandes jardines habaneros.

Entre otras de aquel gran jardín del Paseo de Carlos III, se destacaban éstas:

Un precioso cesto de callas y lirios, de Lily Hidalgo de Conill.

Y un «corsage» de «sweetheart roses» y «sweet peas» en lindo estuche de «cellophane», de Antonio Martín.

¡Felicidades!

EN EL MIRAMAR YACHT CLUB.—En los elegantes salones del Miramar Yacht Club, se llevó a efecto anoche con gran lucimiento la comida ofrecida por los empleados de la General Sugar Co., al Presidente de dicha Compañía, señor Edward Adeeds, que es huésped de nuestra capital en estos momentos.

Para acto de tanta significación lucieron aquellos salones un adorno precioso que corrió de cuenta de «El Fénix», el afamado y elegante jardín del paseo de Carlos III; adorno en el que se destacaban las bellísimas e incomparables palmas arecas de aquel edén.

El adorno floral de las mesas, a base de lindísimos «sweet peas» color púrpura, fué obra exquisita también de los floristas incomparables de «El Fénix».

Un acto brillantísimo.

PAULINA SINGERMAN. — Una grata noticia para la sociedad habanera: Paulina Singerman, la gentilísima actriz argentina, reestrenará el viernes «Amor», la deliciosa comedia de Oduvaldo Vianna, que le sirvió para debutar en La Habana.

Con ello complace a las peticiones insistentes del público, aun a costa de un importante sacrificio económico, ya que el montaje de los seis escenarios indispensables para esta comedia exige una inversión cuantiosa.

Hoy, miércoles, se representará «¡Canallita mío!», en las funciones de las 5 y media y 9 y media.

También a petición del público.

Las localidades para el reestreno de «Amor» están ya a la venta en la taquilla del «Principal de la Comedia».

NATALICIO.—El señor Armando Gómez, teniente de la Policía, altamente estimado en esta casa, celebra hoy, su natalicio.

Rodeado se verá de halagos innumerables.

EN LOS QUINCE.—Un día de verdaderas alegrías será el de hoy, para la señorita Rosita Carrasco y Barrio.

Cumple sus quince años, la edad de las doradas ilusiones, y ofrecerá con tal motivo una fiesta para el grupo de sus amistades.

Muchas serán las flores y congratulaciones que habrá de recibir.

¡Felicidades!

EL ULTIMO COMPROMISO.—Grata nueva de amor que consignamos con verdadero gusto.

Lilita Montalvo y Barreras, una de las más encantadoras señoritas de nuestro gran mundo, donde brilla por su gentileza y distinción, acaba de formalizar sus relaciones con el atento joven Edward J. Whitehouse.

Formularon la petición, los padres del novio, Mr. y Mrs. Lade Whitehouse, matrimonio norteamericano que desde hace varios años reside en esta ciudad, ante la madre de Lilita, la gentil señora Sofía Barreras.

Reciban nuestra felicitación.

EL DOCTOR MARIO VANDAMA.—En la fecha de ayer, estuvo de días un amigo de nuestro mayor afecto, el doctor Mario Vandama, joven muy querido en nuestros círculos sociales.

El doctor Vandama, culto y competente letrado de los que brillan en su carrera, se vió en tan señalado día colmado de agasajos.

Recibió muchos saludos y muchas felicitaciones.

BODA ELEGANTE.—El domingo último contrajeron notarialmente la encantadora señorita Rosalina Fernández Aguirre y el correcto joven Felipe Masiques.

Fueron testigos por ella los doctores Enrique Fortún Lisardo Cueto Erviti y Francisco Fernández Aguirre y el señor Alberto López Silvero.

Y por él, el doctor Roberto Torres Rubio y los señores Armando Castillo, José Muñiz y Fernando Leiva.

Felicidades.

DE ALTA. — Se encuentra de nuevo en su residencia del Vedado la encantadora señorita Silvia Matas y Graupera, sobrina de nuestro estimado amigo Aníbal Graupera.

La paciente fué sometida a una operación por el notable cirujano doctor Vicente Banet, de la cual ha sido dada de alta.

CEREMONIA NUPCIAL. — El sábado próximo a las nueve y media de la noche contraerán matrimonio la graciosa señorita Amparo Fullana y Borrell con el teniente del Ejército Constitucional Andrian Augusto Hernández Valdés.

Dicha ceremonia resultará muy lucida.

NACIMIENTO. — Los jóvenes esposos Felipe Alemán y Manolita Navarro besan complacidos un hermoso niño primogénito.

Enhorabuena.

(Continúa en la página NUEVE)

El malestar después de comer es más serio de lo que parece

Siga este consejo

Lo que más comúnmente causa ese malestar—pesadez, agruras, gases, dolor de cabeza—es el exceso de ácido en el estómago. Hay que tener mucho cuidado con lo que se tome pues si bien los calmantes a que a menudo se recurre puede que reduzcan la sensación de malestar, no eliminan la hiperacidez—que es lo peligroso. El ácido se va acumulando—y da origen a dispepsia, gastritis, catarro intestinal crónico.

Mejor es precaverse. Al menor síntoma de mala digestión tome un vaso de agua con una cucharadita de Magnesia Bisurada. El exceso de ácido queda neutralizado casi en seguida y usted siente cesar el dolor de cabeza, la pesadez, las agruras, gases y eructos. Y lo más importante es que la Magnesia Bisurada suprime el foco inicial de las complicaciones que puede traer la hiperclorhidria. La Magnesia Bisurada puede tomarse con toda confianza. Viene en polvo y en tabletas. Es agradable.

MAGNESIA BISURADA

RETAZOS

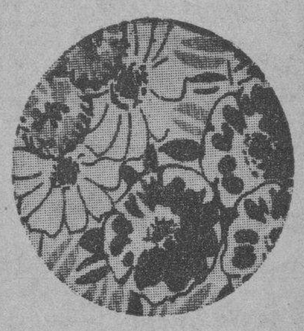

No pierda la magnífica oportunidad que le brinda nuestro Dpto. de Retazos.

En el puede Ud. seleccionar, debido a la enorme cantidad de retazos, elegantes cortes de vestidos para señoras y niñas.

El ahorro que Ud. hace representa lo menos un cincuenta por ciento del precio que pagaría por tales cortes comprando las telas por varas.

"la época"

NEPTUNO Y SAN NICOLAS

†

R. I. P.

El Señor,

José Llamosas Carral

Que falleció el 21 de Enero de 1936, el día 21 de Enero de 1937 primer aniversario de su muerte se celebrará una misa en sufragio de su alma en la iglesia de María Auxiliadora situada en Compostela y Teniente Rey; su viuda en su nombre y en el de sus familiares invita a sus amistades a tan piadoso acto.

Habana, 20 de Enero de 1937.

Aurelia Gutiérrez Vda. de Llamosas.

C.D. 2016

ENCANTO
20 Century Fox presenta a
Shirley TEMPLE
en "Princesita de Arrabal"
30¢ 40¢

ALKAZAR HOY NEPTUNO
2 TRIUNFOS de la NUEVA UNIVERSAL
Jane WYATT y Louis HAYWARD
en "LA NOVIA INDECISA"
y VICTOR Mc LAGLEN en
"El BRUTO MAGNIFICO"
Ademas en ALKAZAR
Epl. 5ª de "DRUMMOND el AVIADOR"
Niños 15
20¢ Tert. 10¢ 30¢
ENCANTO LUNES RIVIERA

CAMPOAMOR RIVIERA
"NUEVE DIAS REINA"
y
"SIETE PECADORES"
Ademas en
CAMPOAMOR
3½ y 5½
Blanquita POZAS
Miguel LIGERO

PRE ESTRENO!
Errol FLYNN
Olivia de HAVILLAND
"LA CARGA de los 600"
Una WARNER
EPICA... MONUMENTAL.. 20 MINUTOS de EMOCION INOLVIDABLE en las escenas mas intensas que se han producido

ESCENARIO y PANTALLA

CAMPOAMOR: «SIETE PECADORES»

La película policíaca tiene también sus reglas y no vale apartarse de ellas. Si se fracasa a menudo en el género, es porque se olvida que lo truculento, lo misterioso, lo sensacional está sujeto a leyes lógicas tan rigurosas como lo cotidiano y lo normal. La extravagancia «natural» del género invita al juego audaz de la fantasía. Cuando esta facultad está bien templada no hay peligro. Cuando se desboca, puede llegarse a lo sublime, pero cabe también caer en lo ridículo sin gracia. La quiebra de casi todas las obras de tipo policíaco estriba en estas dos cosas: que no se resignan a ser «juego» y se empeñan en ser «literatura» y que confunden la verdadera «invención» con la «convención», el truco o la supercheria.

«Siete pecadores» es una película policíaca inglesa. Hay en ella juego e invención. Por eso se salva. Tiene además lo que Epstein ha llamado «la lógica del folletín», que es como si dijéramos el respeto a las reglas del juego.

El público asiste a la investigación de un asesinato cometido durante el carnaval de Niza, en circunstancias realmente extrañas. El muerto, participante en una mascarada, llevaba la cabeza oculta con una careta grotesca. El detective que descubre el cadáver está tan borracho que nadie cree en su dicho. Cuando algunos tratan de comprobarlo, el cadáver ha desaparecido.

El detective es terco y se empeña en esclarecer la misteriosa ocurrencia. El público sigue paso a paso todas sus maniobras. La verdad se va deduciendo a virtud de un lógico eslabonamiento. Nada queda en el aire. El propio espectador sigue las pistas, guiado por el detective, con pisada segura.

La acción es complicada, pero no abstrusa. Para hacer desaparecer el cadáver, los asesinos hacen que descarrile un tren. Es una práctica que utilizan sistemáticamente. Tres catástrofes ferroviarias ocurren en el curso de la acción. Al cabo de incontables peripecias, el detective descubre a la banda asesina, que está en conexión íntima con un alto funcionario de la policía, responsable directo de los crímenes. Se trata de una organización que, bajo el nombre despistador de «Peregrinos de la paz», se dedica al contrabando de armamentos. El móvil de sus hechos de sangre es simplemente eliminar por la vía más rápida a «los que saben demasiado».

La película tiene una acción intensa y rápida. Cinematográfica, para decirlo con una sola palabra. Los «sets» cambian constantemente. Tan pronto estamos en la Riviera, como en París, como en diversas ciudades de Inglaterra. Esta variación de escenarios da mucha amenidad al «film».

Otro detalle que contribuye a ello, es la gracia y ligereza del diálogo. Aquí es donde se ve que se ha seguido deliberadamente una línea de juego, en vez de una línea literaria. El detective realiza su misión entre chanzas y frases de ingenio. El amor mismo no está tratado bajo formas idílicas, sino como una peripecia más de la acción, como un lance del juego.

Finalmente «Siete pecadores» tiene momentos cinematográficos muy acertados, que revelan el talento y los conocimientos técnicos del director Albert de Courville.

Los intérpretes principales de esta película son Edmund Lowe, actor que por su tipo y por su carácter flemático se presta mucho para el papel que encarna, y Constance Cummings, una de las bellas actrices que se han pasado últimamente de los «estudios» de Hollywood a los de Londres.

Francisco ICHASO.

EXITO DE SHIRLEY TEMPLE EN EL ENCANTO

La reinecita del cine, Shirley Temple, conquista nuevos laureles en «Princesita de arrabal». En esta bellísima film vemos a «la amiga pública número 1» convertida en cancionista y bailarina callejera de los tiempos en que New York todavía desconocía la palabra rascacielos. «Princesita de arrabal» ofrece magníficas oportunidades a Shirley para lucir como nunca sus maravillosas dotes histriónicas. «Princesita de arrabal» se exhibe nuevamente hoy y durante toda la semana, acompañada de la graciosísima comedia titulada «Gracias, señor Cupido». Los precios como siempre: 30 centavos de 3.30 a 6.30 y 40 centavos después. Niños, a todas horas, 20 centavos.

El romance «Adversidad», la acción heroica y gigantesca de «Capitán Blood» y la emoción de «Dame tu corazón».. todo esto junto, y mucho más, en la más fuerte película épica que jamás se haya producido. Un gran triunfo de la Warner, «La carga de los 600», con Errol Flynn, Olivia de Havilland y más de 10 mil extras. «La carga de los 600» se presenta como preestreno en cuatro días de gran gala y esplendor: lunes, martes, miércoles y jueves, y después no volverá a exhibirse sino hasta el mes de marzo.

El viernes 29, Maurice Chevalier, el ídolo del mundo, en «El amante vagabundo», Chevalier hace un contrato, ¡pero qué contrato!... ¡Asómbrese! Maurice Chevalier se compromete, y así lo firma, a no ver a cierta jovencita de la cual está perdidamente enamorado, y, por supuesto, bien correspondido, nada menos que por espacio de dos años... Si usted es entendido en amores, qué cree usted que pasaría con un tal contrato, teniendo la joven otro pretendiente... y rico?

Pronto: una película que honra la pantalla: «La vida privada de Luis XIV» o «Las mujeres del Rey Sol».

RADIO CINE
En TODOS los TURNOS desde las 2½
MARIA ESTUARDO
REINA de ESCOCIA"
Monumental película R.K.O. RADIO que interpretan
Fredric MARCH y Katherine HEPBURN
con miles de extras
TAMBIEN
La Superproducción R.K.O. RADIO titulada
"LOS NUEVOS GLADIADORES"
con Bruce CABOT
Comedias.. Revista... Cartones...
PRECIOS POPULARES
20¢ hasta las 6½ • 30¢ Despues • Niños 15¢ a todas horas
Tertulia 1er Balcony 10¢ POR GALIANO Tert. 2º Balcony 10¢ POR CONCORDIA

RADIO CINE: «MARIA ESTUARDO»

Uno de los pasajes más trágicos de la historia universal es la decapitación de María Estuardo, aquella reina amada de los escoceses; aquella soberana toda bondad y dulzura, que fué víctima de las intrigas desatadas en uno de los períodos más torvos de la historia inglesa.

«María Estuardo, reina de Escocia», superproducción de la R. K. O. Radio, evoca magistralmente aquella época y nos traza, en admirables cuadros, la vida desventurada de la regia figura histórica. El papel de María lo encarna una de las actrices más célebres de Hollywood: Katherine Hepburn. El bizarro actor Fredric March tiene también un destacado papel en esta película.

«María Estuardo», con la preciosa comedia de juventud y de deporte, «Los nuevos gladiadores», y con una revista y un cartón, se exhibe hoy en el RADIO-CINE en función continua desde las 2.30, a los precios reducidos que rigen desde el lunes, o sea, 20 centavos los mayores antes de las 6.30 y 30 centavos después; 15 centavos los niños a toda hora; 10 centavos la tertulia, primer piso, con asientos individuales de rejilla y entrada por Galiano; y el mismo precio la tertulia de segundo piso, con entrada por Concordia.

Mañana se presentará por única vez en el RADIO CINE, en los turnos de 5.30 y 9.30, una gran artista cubana que acaba de ser consagrada por el extranjero. Nos referimos a Esther Borja, la joven y bella cantante, que ha triunfado en la Argentina con el maestro Lecuona. Esther Borja dará a conocer los últimos tangos y canciones argentinas, aprendidas en su misma fuente.

Esta será la única actuación de Esther Borja en la Habana, pues embarca el sábado para la América del Sur, donde tiene importantes compromisos.

El viernes, «El ritmo loco», la última comedia musical de la encantadora pareja Ginger Rogers y Fred Astaire.

BREVES PALABRAS DE ESTHER BORJA

Esther Borja, bonita, leve, sensitiva, está delante de nosotros. Tiene ya el aire de la artista «viajada», sometida a la prueba de públicos diversos. Pero esta circunstancia no le ha modificado el tipo de escolar con que la conocimos. Esther ha tenido la suerte de pasar de las aulas y de la afición teatral a un profesionalismo que ya se cotiza alto en los teatros y en las estaciones de radio de la Argentina.

—He venido a La Habana en un «salto» —nos dice—. Sólo para ver a los míos y para no perder la costumbre. En un «salto» me tengo que volver a Buenos Aires donde he de actuar en febrero.

—¿De manera qué...?

—Sí. Parto el sábado o el domingo a más tardar. Actuaré en el «Radio-Cine» un solo día: el jueves.

—¿Programa?

—Cosas de «allá» preferentemente, porque las de «aquí» ya me las han oído. Daré a conocer algunos tangos, entre ellos el que, con «Damisela encantadora» de Lecuona, constituyó uno de los «hits» musicales del año pasado en Buenos Aires. Se titula «Nostalgia» y es de Carlos Cobián. Cantaré además la «milonga» «Simpática pebeta», de Puzzio; «Arrepentido», tango, de Sciamarella; «Como te quiero», de Francisco Canaro; y «Damisela» y «Estudiantina» de Lecuona.

Al mencionar este nombre, Esther aprovecha la oportunidad para darla Quiroga todavía sigue siendo muy respetada. Eva Franco triunfa en el teatro local. Y Paulina Singerman, que está ahora aquí, goza también de un positivo prestigio.

nos su impresión sobre el gran éxito obtenido por Lecuona en la Argentina.

—Ha sido algo superior a cuanto por aquí pueden imaginarse —nos dice—. Sus canciones son ya en Buenos Aires tan populares como en La Habana. En el teatro y en el radio se le han hecho las más ventajosas proposiciones y tengo la seguridad de que la representación de sus obras en la capital argentina será un nuevo triunfo del querido maestro.

Luego nos habla Esther del intenso movimiento teatral que existe en Buenos Aires.

—El teatro argentino tiene ya una respetable nómina de autores y actores. Entre los dramaturgos de más fuerza se destaca Martínez Cuitiño, algunas de cuyas obras dió a conocer en La Habana Camila Quiroga. Como sainetero, hay que citar a Vacarezza, que estrenó recientemente «Lo que le pasó a Reinoso», una comedia que ha obtenido un éxito realmente sensacional. También ha gustado mucho últimamente «La casa grande» de Malfatti y Delasllanderas.

—¿Y las actrices?

—Lola Membrives es la más alta figura de la escena argentina. Cami-

Ibamos a preguntar algo más, pero Esther nos interrumpe para decirnos, a modo de dato pintoresco, lo siguiente:

—Diga usted que Ramiro la Presa es ya en Buenos Aires un «hombre de teatro» tan popular como en La Habana. Con Li-Ho-Chang se ha cansado de ganar dinero. A pesar de eso, no se ha recortado la «mosca».

Nos despedimos de Esther Borja hasta su actuación el jueves en el «Radio-Cine», en que cantará acompañada al piano por Rafael Betancourt.

F. I.

NOTAS

HOY: «LA NOVIA INDECISA» EN EL ALKAZAR

¡Ochenta minutos de agradable entretenimiento...! Una supercomedia originalísima, frívola, picaresca, «La novia indecisa». Una joya de la Nueva Universal, que tiene por máximos intérpretes a la exquisita estrella Jane Wyatt y al simpático Louis Hayward. Jane Wyatt, que en la vida real es millonaria y cuya familia pertenece a la más rancia aristocracia de New York, vive en esta lindísima película lo que pudiéramos llamar su propia vida. Imagínese usted a una rica heredera, para quien mil pesos son lo que para la mayoría es 10 centavos, concertar una apuesta con sus padres, de vivir un mes en New York con 150 pesos. Lo consiguió ... Sí, pero con 150 pesos de otro. También se estrena el intenso drama titulado «El bruto magnífico», con el formidable astro Víctor McLaglen, Binnie Barnes y Henry Armetta. Completa el programa el episodio 5 de la serie «Drummond el aviador», titulado «Proyectiles de arena». Los precios, como siempre: 20 centavos de 1.30 a 6.30 y 30 centavos después. Niños, a todas horas, 15 centavos y tertulia 10 centavos.

Sábado: «La dominadora», la película cuyo argumento gira alrededor de un problema conyugal de enorme interés, desarrollándose la trama con la naturalidad de los acontecimientos de la vida misma. Una película para mujeres, y para ciertos maridos que no saben llevar los pantalones. Son sus intérpretes Rosalind Russell, John Boles, Billie Burke y Robert Allen. Una mujer que una a su belleza un alma, no puede esperar ser feliz. «La dominadora» era una mujer bellísima, como lo son muy pocas, y fracasó en su vida por carecer de un corazón. Tamfién se estrena la emocionantísima film de la Columbia, «Cara de esfinge», con Mary Brian y Russell Hardie.

PRINCIPAL: «CANALLITA MIO», EN TANDA Y NOCHE

«¡Canallita mío!», la graciosísima comedia que eligió Paulina Singerman para presentarse por primera vez al público de México, volverá a escena hoy, en el «Principal de la Comedia».

A las 5.30, en la tanda vermouth, y a las 9.30, en la función nocturna. Con ello complace la empresa del «Principal» las peticiones del público, que desea ver de nuevo esta hilarante comedia.

El viernes habrá un reestreno sensacional: el de «Amor», la célebre comedia de Oduvaldo Vianna.

Esta fué la obra con que debutó en la Habana Paulina Singerman.

Y su éxito en aquella ocasión fué tan grande, que la genial actriz ha recibido incontables peticiones de que vuelva a representarla, procedentes de algunas personas que la vieron y de muchas que han oído hablar de ella y que quieren conocerla.

«Amor» es una obra de argumento graciosísimo y de técnica nueva. Su acción se desarrolla simultáneamente en seis escenarios. Y gracias a eso se produce con una rapidez y una eficacia que recuerda mucho más al cine que al teatro. No en vano la prensa la ha bautizado con el nombre de «la comedia cinematográfica».

El argumento gira en torno a los celos exasperados de una bella mujer, que imagina métodos sorprendentes y originales para descubrir las supuestas infidelidades de su esposo.

Los precios para la función de hoy y para la del viernes serán los habituales, a base de un peso la luneta, 75 centavos el delantero de balcón numerado y 50 centavos los asientos de balcón sin numerar.

VIERNES 22 PAYRET VIERNES 22
GRAN EXITO de la PELICULA que FUE ACLAMADA en RADIO-CINE
"LOS HEROES del BARRIO"
Producción española
La PRIMERA PELICULA de 1937
CIFESA

HOY: «ROSA LA CHINA» EN EL MARTI

Esta noche, a las 9.30, actuará en MARTI la gran compañía cubana que hasta hace poco hizo las delicias de los asiduos concurrentes a ese teatro, para rendir homenaje de afecto y simpatía a una de las figuras más populares y valiosas del teatro vernáculo. Nos referimos a Federico Piñero, justamente llamado el rey de los «gallegos». En la primera parte de la gran función, que es corrida, subirá a escena la bella obra original de Gustavo Sánchez Galarraga, con música de Ernesto Lecuona, titulada «Rosa la China», que será magistralmente interpretada por Rita Montaner, Constantino Pérez, Alberto Garrido, Candita Quintana, Carmita Ortiz, María Pardo, José R. Cuevas, Consuelo Alea, Consuelo Novoa y otras populares figuras del teatro cubano. En la segunda parte, se estrenará la obra de palpitante actualidad, original de Antonio Castells titulada «La ley docente», en cuyo reparto intervendrán los mejores artistas de la compañía cubana. Una orquesta de 20 profesores dirigida por el reputado compositor y director Rodrigo Prats, tendrá a su cargo la interpretación de la bellísima partitura. En el fin de fiesta tomarán parte Tomasita Núñez, Hilda Salazar, Federico Piñero, Alberto Garrido, Carmita Ortiz, Julio Richard y otros. Todas las personas que asistan esta noche serán obsequiadas con postales autografiadas del popular «gallego» Piñero.

Las localidades, a los precios de 5 pesos los palcos, 80 centavos las lunetas, 50 centavos las butacas y 20 centavos la tertulia, pueden adquirirse en la contaduría del teatro o separarse, únicamente hasta las 2 de la tarde, o por los teléfonos M-2724 y M-4078.

EL «ARTYC» Y LOS NIÑOS POBRES

La A.R.T.I.C. (Agrupación de Redactores Teatrales y Cinematográficos) con la cooperación de Edward O'Conner, Manager de la Metro Goldwin Mayer, ofrecerán completamente gratis para los niños de los asilos, Beneficencia y Escuelas Públicas radicadas en la demarcación del «Radio-Cine», una función extraordinaria que se celebrará en el citado teatro. ¿Hora...? Las 10 de la mañana del próximo domingo. El programa combinado es a base de películas propias para niños, pertenecientes todas a la citada casa productora. Así los pequeños que asistan a esta función disfrutarán de preciosos cartones en colores, comedias cortas, cintas documentales, etc. Y como era de esperarse, como nota central se destacan las comedias de los favoritos de todos los niños: Stan Laurel y Oliver Hardy.

También los fabricantes de los helados «Hatuey» prestan su decidida cooperación a esta noble obra, obsequiando 10 sorbeteras de helados que serán sorteados entre los distintos asilos y escuelas. Todos los directores de estas prestigiosas instituciones benéficas deberán dirigirse por escrito o personalmente a las Oficinas d ela «A.R.T.Y.C.», Manzana de Gómez 353. Teléfono M-1065, donde se le brindará amplia información de todo lo relacionado con esta función infantil.

«El Calvario de una Esposa»

Si los esposos hiciesen caso a los consejos de sus esposas, seguramente evitarían muchos de sus fracasos. La esposa, mujer al fin, con ese instinto conservador que posee, vigila los pasos del marido, y prevé el peligro, anunciándoselo, amablemente, amigablemente, primero, y ya cuando el peligro llega es cuando se decide a dar la batalla definitiva, aun a trueque de perder lo que ella tanto quiere. En «El calvario de una esposa», Consuelo Frank raya en lo sublime cuando, de manera violenta, ya, decide desenmascarar al hombre que su esposo cree su amigo, y es entonces cuando el marido ve, ve claro en todo aquello, pero ¿a qué precio? ¿Podrá él reconquistar aquel amor perdido? ¿Aquella confianza que por su ceguedad había perdido? Esta y otras situaciones dramáticas y sentimentales son las que caracterizan a esta gran película, que tan magistralmente interpretan Consuelo Frank, Juan Orol, Consuelo Moreno, René Cardona y Saúl Zamora, el gordito de la sin igual «Madre querida».

Joan Bennett en «Regalo de bodas», bella película que se estrena hoy en el «Fausto»

Cartel del Día

POR LOS TEATROS:

PRINCIPAL: A-6737. A las 5 y 30 y 8 y 30: «¡Canallita mío!»

MARTI: M-2724. De 1 a 7: Películas y shows. A las 9: Función extraordinaria de homenaje al gallego Piñero, con «Rosa la China» y otras.

POR LOS CINES:

ALKAZAR: A-6869. A todas horas: «La novia indecisa», «El bruto magnífico» y comedias.

ENCANTO: M-6055. A todas horas: «Princesita de arrabal», comedia y revista.

NACIONAL: A-6700. A todas horas: «Carne rebelde», «El último salteador» y comedias.

CAMPOAMOR: A-7054. A todas horas: «Siete pecadores», «Nueve días Reina» y variedades por Blanquita Pozas y Miguel Ligero.

FAUSTO: A-6800. «Regalo de bodas» y «Daría mi vida».

AUDITORIUM: F-4555. «Hijo y rival» y «¿Hombre o ratón?»

PAYRET: A-7157. «La bailarina» y «El enemigo jurado».

RIVIERA: F-2040. «Siete pecadores» y «Nueve días Reina».

TRIANON: F-2403. «Dos pares de mellizos» y «Estudiantina».

RADIO-CINE: M-1407. «María Estuardo, Reina de Escocia» y «Los nuevos gladiadores».

NEPTUNO: M-1515. «La novia indecisa» y «El bruto magnífico».

ROXY: F0-3255. «Charlie Chan en la pista» y «Contrabando humano».

RIVOLI: F0-1130. «Oh, Marietta» y «Rose Marie».

REINA: M-2272. «Así es la mujer» y «Pies inquietos».

RIALTO: M-1831. «Amalia» y «El fantasma de la radio».

LARA: M-2421. «Pobre niña rica» y «El médico rural».

PRADO: M-4817. «Balas o votos» y «El doctor X».

VERDUN: A-9206. «Acusada» y «Noches de nupcias».

ACTUALIDADES: M-5575. «Huyendo del altar» y «Los bateleros del Volga».

ESMERALDA: M-4030. «Este es mi hombre» y «El robo de los tres millones».

MAJESTIC: M-4477. «El hombre que sabía demasiado» y «La bella sospechosa».

FLORENCIA: U-6758. «Una hora en blanco» y «La fugitiva».

OLIMPIC: F-6263. «Rivales eternos» y «Dama por un día».

VEDADO: F-3128. «El General murió al amanecer» y «Justicia redentora».

TOSCA: I-3099. «Mujer, marido y amante» y «El último de los mohicanos».

MODERNO: X-1305. «Canta bandolero, canta» y «Ocurrió una tarde».

NORMA: X-2120. «Corazones divididos» y «La astucia de Nero Wolfe».

WILSON: U-5863. «Tuya si la quieres» y «La Princesa Olga».

MAXIM: M-7049. «La mujer que supo amar y «El torbellino».

INGLATERRA: M-5527. «Tuya si la quieres» y «La Princesa Olga».

CUBA: M-9796. «Su noche de bodas» y «El día que me quieras».

SALON ROJO: M-4794. «San Francisco» y «Entre esposa y secretaria».

UNIVERSAL: (Egido y Monte). «El escuadrón del diablo» y «El hijo del finado».

BELGICA: A-9128. «Hombres contra hombres» y «El vampiro humano».

VIOLETA: M-3238. M-3238. «El secreto de Charlie Chan» y «Mis bodas».

NACIONAL: «CARNE REBELDE» Y «EL ULTIMO SALTEADOR»

Vuelve a repetirse hoy en el «Nacional» el atractivo y valioso programa que desde el lunes ha mantenido la sala de nuestro máximo coliseo repleta de público, «Carne rebelde», la gran producción en que son figuras centrales Katherine Hepburn y Herbert Marshall, y «El último de los salteadores», por Harry Carey, Hoot Gibson, Tom Tyler y Margaret Callaham, han sido muy del agrado del público. Se completará el programa de hoy, que, como de costumbre comienza a la 1.30 de la tarde, con la sinfonía tonta «Los tres lobitos», y con el último noticiario de la Paramount.

Los precios son muy populares: 20 centavos antes de las 6.30 de la tarde y 30 centavos desppés de dicha hora.

Pasado mañana, las Bodas de Plata de la Paramount, gran acontecimiento cinematográfico que será celebrado en el mundo entero con gran pompa. La empresa del NACIONAL ha combinado para la celebración de las Bodas de Plata de la Paramount, un programa de primerísima calidad. Al mismo tiempo que en los principales teatros de New York, Londres, París, Buenos Aires, Bruselas y Berlín, nos serán ofrecidas, desde al hermosa pantalla del NACIONAL las primicias de «Vals Champagne» (Champagne Waltz), la mejor producción musical del año 1937, que tiene como intérpretes principales a Fred Mac Murray y a Gladys Swarthout. El lujo esplendoroso con que ha sido llevada a la escena esta maravillosa film, la calidad insuperable de sus principales artistas y el asunto alegre y bullicioso en que está basada, serán tan del agrado del público, que durante los días que esté en cartel esta prodigiosa «Vals Champagne», la sala de nuestro máximo coliseo va a resultar pequeña para dar cabida a la legión de espectadores que con toda seguridad acudirán esos días a rearse con esta grandiosa superproducción.

«¿SABE USTED LO QUE ES EL MIRIÑAQUE?»

Es casi seguro que usted lo sepa, pero creemos oportuno darle algunos detalles sobre el mismo. Para ello vamos a recordar la descripción que del mismo hace Liselotte, la altiva princesa alemana que puso todo su orgullo frente a las insinuaciones amorosas de Luis XIV, el poderoso monarca de Francia, hermano de su esposo, el Duque de Orleans, con quien se casó por razones de Estado. En 1780, ella describe un traje que la reina de España regaló a su hermana, la duquesa de Borgoña, y dice que en la falda interior había unos cercos de hierro anchos en la parte inferior y estrechándose hacia arriba, dándonos con ello una descripción exacta del «miriñaque». Después, el mismo fué ascendiendo de categoría, dándole enor me realce a la figura de la que lo llevaba. En principio el «miriñaque» estaba formado por círculos de hierro, unidos entre sí por una tela encerada. El ruido que producía al andar le valió el nombre de «chillones». A partir de 1740 adoptó la forma ovalada de un eclipse, aplastándose por delante y por detrás... Luego se le subió por los costados más arriba de las caderas, de tal manera que los codos podían descansar en él cómodamente, y se le dió una longitud de tres o cuatro metros. Las damas que los llevaban sólo podían pasar por puertas de las habitaciones poniéndose de lado. Todos estos detalles fueron observados por los modistos que diseñaron y realizaron los trajes que se usan en la soberbia producción «La vida privada de Luis XIV» o «Las mujeres del Rey Sol», cuya **premiere** se ofrecerá en el teatro ENCANTO el día primero de febrero entrante.

HOY FAUSTO hasta el DOMINGO
PRIMER PROGRAMA Paramount 1937!
2 ESTRENOS!!
30¢ TARDE 40¢ NOCHE
JOAN BENNETT
CARY GRANT
en "REGALO de BODA"
WEDDING PRESENT
GEORGE BANCROFT
Conrad Nagel • Gene Lockhart
EXTRA!
Los 3 LOBITOS
Sinfonía tonta en colores
"DARIA mi VIDA"
con Sir Guy STANDING
Frances DRAKE
Tom BROWN
"I'd Give My Life"

Metro Goldwyn Mayer presenta a
Sylvia SIDNEY en "FURIA"
AUDITORIUM MAÑANA
con SPENCER TRACY
Walter ABEL y Bruce CABOT

NACIONAL TRIANON VIERNES 22
BODAS de PLATA de la Paramount
ESTRENO
"CHAMPAGNE WALTZ"
La mejor producción musical de 1937
con Gladys SWARTHOUT y Fred Mc MURRAY
que se estrena simultáneamente en los principales capitales del mundo, París... Londres... New York.. etc.

LOS DOS ERAN de SANGRE REAL, del MISMO RANGO: PRINCIPES, se AMABAN y sin EMBARGO, aquel AMOR les ESTABA PROHIBIDO. TAL ES
La Tragedia de Mayerling
CHARLES BOYER DANIELLE DARRIEUX
NACIONAL TRIANON
ESTRENO: ENERO 28

EL PROGRAMA DE LAS ATRACCIONES EN EL CAMPOAMOR

Otro éxito se anotó la empresa de este simpático teatro, con el extraordinario programa de dos monumentales estrenos de la Internacional, que hoy se exhiben nuevamente y seguirán presentándose durante toda la semana. Nos referimos a la gloriosa y sentimental superproducción «Nueve días reina», con la revelación del año, Nova Pilbean, cientos de actores y miles de extras. Nova Pilbean personifica en esta bellísima film a Lady Jane Grey, la reina niña que amó y murió con gallardía. El otro estreno es «Siete pecadores», con Edmund Lowe y Constance Cummings. ¡Un knock out! Esto es «Siete pecadores». Tanto misterio, acción, drama, romance y arte combinado como en diez películas juntas, lo cual hace de «Siete pecadores» la producción más interesante que se ha lanzado al mercado en muchos años. Detrás de una escena divertidísima, en la que el público se ríe a más no poder, viene un instante extremadamente sensacional que le hará crispar sus nervios. En la escena, en turnos elegantes de 5.30 y 9.30, de hoy y de mañana, se despedirá la archisimpática vedette española, genial intérprete del complet, Blanquita Pozas, con la colaboración de Miguel Ligero. Los precios para hoy y mañana: 30 centavos de 1.30 a 6.30 y 45 centavos después. Niños, a todas horas, 20 centavos y tertulia 15 cts.

Este formidable programa cinematográfico se exhibirá el viernes, sábado, domingo y lunes, a los precios de siempre: o sea, 20 centavos de 1.30 a 6.30 y 30 centavos después.

El martes, una estupenda realización cinematográfica, fotografiada totalmente en el nuevo tecnicolor, emotiva y romántica en grado superlativo, sensacional por todos conceptos, «Ramona», una película de la que se enorgullece la 20th Century Fox. El reparto es una constelación de estrellas, figurando en primera magnitud Loretta Young, Don Ameche y Kent Taylor, seguidos de Paulina Frederick, Jane Darwell, Katherine De Mille y miles de extras. También se estrenará la magnífica producción de la Republic, titulada «Modelo de virtudes».

MAÑANA: «LA NOVIA INDECISA» EN EL RIVIERA

Hoy se exhibe por última vez el monumental programa de dos grandes estrenos de la Internacional, que ayer fueron muy del agrado del distinguido público que llenaba la sala de este teatro. Nos referimos a la sorprendente film de misterio titulada «Siete pecadores», con Edmund Lowe y Constance Cummings y la gloriosa y sentimental superproducción «Nueve días reina», con la revelación del año, Nova Pilbean, cientos de actores y miles de extras. Los precios para hoy: 20 centavos por la tarde y 30 por la noche. Niños, tarde y noche, 15 cts. y tertulia 10 cts.

Mañana, desde la 1.30, como todos los jueves, magnífica matinée con dos extraordinarios estrenos de la Nueva Universal. Una de las estrellas más encantadoras, Jane Wyatt y el simpático Louis Hayward en la supercomedia «La novia indecisa». Janet Wyatt, que en la vida real es una riquísima heredera y cuya familia pertenece a la más rancia aristocracia de New York, vive en esta película lo que pudiéramos llamar su propia vida. Imagínese una muchacha que se gasta cien pesos en arreglarse las uñas, hacer una apuesta con sus padres a que viviría un mes en New York con 150 pesos! Lo consiguió?... Sí, pero con 150 pesos de otro. También se estrena el intenso drama titulado «El bruto magnífico», con Víctor MacLaglen y Binnie Barnes.

El viernes, a petición, la excelsa Katherine Hepburn en «Carne rebelde», y la producción de gangsters «Jurado de acusación», con Fred Stone y Louise Latimer.

El sábado y domingo, Shirley Temple en «Princesita de arrabal», y Helen Twelvetrees y Donald Cook en «El misterio de la capa española».

«LA TRAGEDIA DE MAYERLING»

Finalizaba el siglo XVIII. Nos encontramos en la Corte de Viena, en las postrimerías del año 1888. Reinan en Austria el emperador Francisco José y la emperatriz Elisabeth. La vida de ambos monarcas es en extremo austera.

En el Palacio vive, como un prisionero, el archiduque Rodolfo, que sólo tiene 30 años, es muy apuesto, pero se imagina muy desgraciado. Aunque su pueblo lo quiere, hay muchos que lo vigilan por su manifiesto amor a Francia. Entre sus peores enemigos se encuentra el conde Taafe. Desconfía de todos, hasta de las mujeres fáciles de quienes se rodea para olvidar los celos de su mujer, la princesa Stefania. Siempre se le ve inquieto, nervioso, ideando fantásticos proyectos...

El archiduque conoce cierto día a María, joven de 16 años, a quien encuentra perdida en el Prater; la importuna un extraño atraído por su belleza; la salva de éste, y traban amistad, paseando juntos aquella tarde en el prado.

La niña aquella es la baronesa María Vetsere, quien no logra conciliar el sueño aquella noche. Piensa... piensa inevitamente en su apuesto salvador.

Así comienza este delicioso romance entre dos personas de sangre real, apasionadas y jóvenes, que, luego, amándose entrañablemente, no podían disfrutar la felicidad que su amor merecía. Les estaba prohibido ser felices.

Cuando el amor surge en un alma, no importa que sea el corazón de un hombre vulgar o de un príncipe, éste es la ley impuesta a todos los hombres por misteriosos designios de la naturaleza. En «La tragedia de Mayerling», con Charles Boyer y Danielle Darrieux como intérpretes principales.

«La tragedia de Mayerling» será estrenada en los teatros NACIONAL y TRIANON el próximo día 28 de enero.

(VEASE más ESCENARIO Y PANTALLA y las GACETILLAS en la página DIEZ)

M.E.C.D. 2016

A PARTIR DEL DIA 29 SE INICIARA UN NUEVO SERVICIO DE VAPORES ENTRE LA HABANA-MIAMI-VERACRUZ

LOS NAVIEROS TRATARAN DE LAS TARIFAS PARA LOS AUTOS QUE SE INTRODUZCAN EN CUBA

Esa tabla de derechos fué establecida por la Corporación Nacional del Turismo y los navieros la estiman perjudicial. Llegará el jueves de EE. UU. una excursión de vendedores

Los señores Dussaq y Cía., representantes en la Habana de la Canadian National, propietaria del vapor inglés «Prince Henry», han recibido ya todos los pormenores relacionados con la próxima temporada de turismo internacional que establecerá la National Tours, y que comprende un movimiento de viajeros entre los Estados Unidos, la Habana y Veracruz.

A partir del día 29 del corriente, todos los viernes, y durante la temporada, saldrá de Miami para Veracruz el «Prince Henry», de allí vendrá a la Habana y desde nuestro puerto volverá a Miami, en viaje redondo.

Este plan está trazado también para turismo hispanoamericano, con excursiones y viajes regulares, pues los viajeros pueden salir de Miami para la Habana, vía Veracruz, o de la Habana a Veracruz, vía Mimia, o de Veracruz a Miami, vía Habana, dentro de las estipulaciones del viaje, bien como excursionistas o en una sola dirección.

El «Príncipe Henry» tiene ya cubierto casi su cupo de pasajeros para el primer viaje.

El asunto tiene interés para la Habana, pues gran número de viajeros, al hallar facilidades para el viaje, abandonarán temporalmente su estancia en Miami para visitar países que desconocen y que los atraen e interesan.

Sobre unas tarifas especiales.

A propósito de la próxima temporada invernal, acaba de surgir un problema que va a ser tratado por la Asociación de Industria y Comercio de la Bahía de la Habana, a la que pertenecen todos los navieros.

Resulta que la Corporación Nacional del Turismo ha puesto en vigor unas tarifas independientes de las oficiales del Ayuntamiento de la Habana para máquinas de siete pasajeros.

Dicha tarifa estará en vigor hasta el 31 de mayo del corriente año. Es la siguiente:

Por una carrera, desde los muelles, con la limitación de la calzada de Padre Varela (la primera zona oficial), una o dos personas, 50 centavos; 3 o 4 personas, un peso; 5 o 6 personas, $1.50, sin que los viajeros puedan llevar equipajes.

Desde el Muelle hasta la calle 12, Vedado, una o dos personas, un peso, y cada pasajero adicional, 50 centavos.

Cada bulto de equipaje está tarifado en 10 centavos.

Viajes a la Playa de Marianao Country Club hasta el Lago, ida y vuelta, de 1 a 3 personas, 3 pesos; de 4 a 6 personas, 4 pesos.

Viajes hasta el Club Jaimanitas, ida y vuelta, de 1 a 3 personas, cuatro pesos; de 4 a seis personas, cinco pesos.

Viajes hasta las carreras le caballos, ida y vuelta, 1 a 3 personas, cuatro pesos; de 4 a seis personas, 5 pesos.

La tarifa la estiman los representantes de los buques excursionistas y de línea regular como atentatoria a los intereses del turismo, puesto que pueden surgir multitud de dificultades y hasta de casos de Cortes Correccionales, cuando un turista que llegue a conocer la tarifa oficial del Ayuntamiento de la Habana se niegue a abonar más de 20 centavos por la carrera en la primera zona y 30 hasta la Avenida de Monocal, con el aditamento de los 10 centavos por bulto de equipaje.

De sobra es sabido que en la Habana, entre los automóviles de alquiler de plaza figuran muchos de los llamados de siete pasajeros y también entre los llamados de lujo hay de menor capacidad, o sea de cinco pasajeros.

El «Florida»

Para Miami salió anoche el vapor americano «Florida», que lleva más de 300 pasajeros en su mayoría turistas.

También embarcaron Luis Mestre, Eller Jauser, Francisco Martorell, América del Portillo, María de la Jerga, Luis Callejas, Pedro Gómez, José Vázquez, el ex secretario de la Presidencia doctor Domingo Macías, Alberto Barnés, Alberto Rosemberg, Graciela Párraga y George Garbe.

Nuestro pésame

En la mañana de hoy se efectuará el entierro del señor Elpidio Acosta, hermano del cabo de la Policía Marítima señor Zacarías Acosta.

El señor Acosta falleció víctima de un accidente automovilista en Güines.

Enviamos nuestro sentido pésame.

El «San Luis»

De Sagua llegó con cargamento de madera el motor «San Luis», de bandera hondureña.

Salidas

Salieron ayer: el «Joseph R. Parrot», para Port Everglades; el «Cuba», para Key West y Tampa; el «Siboney», para Progreso; el «Quinnipiere», para Montego Bay; el «Florida», para Miami; el «Memel», para Amsterdam, y el «Transylvania», para New York.

El «Britanic»

Esta tarde, a las cinco, llegará con una excursión, el vapor inglés «Britanic».

El «Siboney».

El vapor correo americano «Siboney», de la New York and Cuba Mail S. S. Co., llegó de New York con 38 pasajeros para la Habana y carga y 100 pasajeros en tránsito para Progreso y Veracruz.

Llegaron en el «Siboney» los señores Gustavo Betancourt, María Casanova, Felisa Combrero, Teresa Barragán de García, Alberto Llopera y familia, Alberto E. Burguess, Thomas A. Cassdy y señora, Llilian Child, Homero N. Flores, el escritor americano Howard Hellister, Francisco Suárez, George Wells, Juana Ocampo de Caiñas, Lidia Pardo Larín, Antonio Zombas y el rentista español señor José L. Trulles, que procede de Barcelona y fundó en Génova a la delegación de la Falange Española.

Entre los pasajeros en tránsito anotamos al escritor americano Daniel Henderson y señora, el artista William Sakron, el ingeniero militar mexicano Gabriel de la Colina y el escritor mexicano Salvador Duhart.

Nueva remesa de plata acuñada.

En el ferry «Joseph R. Parrot», que llegó de Port Everglades, con carga general, vinieron dos inspectores de la Policía americana custodiando la nueva remesa de plata acuñada que fué remitida a la Tesorería General en la forma acostumbrada.

El «Cuba» cubano

De Puerto Rico, Santo Domingo y escalas, llegó el vapor correo cubano «Cuba», que trajo carga y 18 pasajeros, entre ellos el ministro de Santo Domingo en el Brasil señor Oswaldo Bazil, a quien se le dispensaron las cortesías de estilo; el industrial cubano Nin Cullmell Thorvl, José Emilio Molina, el capitán Simán Bonus Bolansky, Emilio F. Issizarry, Carmen Riera viuda de Cusí, Mara de la Paz Nunet, Carmen Florit, Carmen María Anduce, Susana Ortiz, Flor Santiago Rosado, Adela Lóuez Lanuza, Juana María Castro de García, la artista María del Carmen Iglesias, Máximo Lawton Pitaluga, diplomático dominicano, señora e hijo y James Mc Clellan.

El «Memel»

El vapor alemán «Memel», del Lloyd Norte Alemán, llegó de Tampico con dos pasajeros para la Habana y 5 en tránsito.

Para la Habana llegaron por este barco el profesor francés Francisco J. Carrigue y el comerciante Ernest Riesmcheid.

El «Transylvania»

De New York y escalas, llegó el vapor inglés «Transylvania», que trajo 6 pasajeros para la Habana y 152 turistas.

El «Florida»

Directo de Miami llegó el vapor americano «Florida», que traáo 397 pasajeos, en su mayoría turistas americanos.

Por este barco llegaron Hortensia García, Alcibiades Hechevarría, Antonio Cueto, Antonio Suárez, Amelia Posada, Emilio Castellanos, Regina Cabrera, Nicolás Aladro, Alberto Barnés, ..iego Utrera, Pastora Guzmán e hija, María E. García, Emilio Hugel, Marta Guernica, Adela Armas, Jooquina Maginia, María J. Aguilera, Enrique Arango y señora, Humberto Mederos, Adolfo Valdés, Georgina Mendoza, Rafael Fundora, Julio Freyre y José Rodríguez.

Los de la National Cash Register

En el vapor «Florida» embarcaron anoche los inspectores del Departamento de Inmigración señores Juan Alemany y Santiago Menocal, los cuales vendrán en el propio buque el jueves.

Dirhos funcionarios llevan la misión de despachar a los 600 miembros de la National Cash Register que llegarán en el propio buque, con lo cual los pasajeros no pierdan el tiempo y puedan desembarcar rápidamente apenas el barco atraque al muelle.

La recaudación.

La Aduana de la Habana recaudó en el día de ayer 91.560 pesos 92 centavos.

UN DETENIDO

El vigilante 1119, S. Nicoleto, de la Sección de Turismo, arrestó a Harris Brathwaite, de 28 años, natural de Islas Barbadas y sin ocupación ni domicilio, por tener conocimiento que desde hace tiempo reside en este país infringiendo las Leyes de Inmigración, careciendo de documentos que lo identifiquen.

CRONICA HABANERA

CUMPLEAÑOS

Celebra hoy su cumpleaños y nos complacemos en saludarla, la encantadora Rosita de la Portilla Sancho que pertenece a distinguida familia de la sociedad cardenense.

Llegue nuestra felicitación hasta su residencia de la ciudad de Cárdenas.

EN RIVIERA.—Muy concurrido se vió ayer «Riviera», el siempre elegante y favorecido cine de la calle 23, en el Vedado.

Se estrenó allí un programa magnífico combinado por la empresa, en el que figuraba la interesante producción «Siete pecadores», que interpretan Edmund Lowe y Constance Cummings, y la grandiosa producción «Nueve días reina», por la genial niña Nova Pilbean.

Hoy se repite este programa completo, y volverán, seguramente, a verse muy concurrido.

Para mabana se anuncia el estreno de «La novia indecisa», bella cinta por Jane Wyatt y Louis Hayward.

Entre las señoras que asistieron ayer, se encontraban las siguientes:

Margarita Villalonga de Montero Madrazo, esposa del cónsul de España.

Mirta Martínez Ibor de del Monte, Pilar Reboul de Fernández, Lolita Rams viuda de Gaye, Concepción Villasuso viuda de Fernández, Josefina Vila de Sola, Mercedes Montalvo viuda de Martínez.

Zeida Cabrera viuda de la Torre.

Piedad Sánchez de Pedro.

Sarita Larrea de García Tuñón, Mercedes López de Sánchez, Camila Méjer de Galán, Panchita Suárez Murias de Solo, Dulce María Reyes Gavilán de Pujals, Matilde Truffin, Matilde Ferrer de Pagés, Matilde Peláez de Dopico.

Clara Carreras de Mendieta.

Elisa de la Torre de Montoro, Evelia Méndez de Valdés Rodríguez, María Rodríguez Alegre viuda de Miranda, Conchita Granda de García Baeza, Berta Ponce de Barraqué, Gloria Castellá de Barrios, Adelaida Parodi de Ramírez Olivella, Alwina Borgstead de Valdés, Esperanza Verdes de Ortega.

Silvia Párraga de Martínez Zaldo.

Consuelo Lamar de Mendoza.

Bebita Díaz Brigman de Rivero.

Estela Riva de Blanck, Floraida Fernández Rebout de Tolón, María Pagliery de Salazar, María Julia Arenal de Goirigolzarri, Maruja Barraqué de Sánchez, María Bisbé de Barillas, Nena Fernández Villasuso de Ros, Mme. Grimm Provence.

Adolfina Solís de Gelats.

Georgina Tabío de Chabau.

María Barillas de Linares, Margarita Vivanco de Alvarez Tabío, Evangelina Figueredo de Cubas, Carmela Caballero de Quesada, Beatriz Alonso de Arnoldson, Laura Angulo de Godoy, Nena de la Torre de Arnoldson, Cuca Inclán de Hevia, Raquel Sánchez Montoulieu de Hevia, Marion Grinda de Basarrate.

Beba Larrea de Alonso.

Graciela del Monte de Argüelles.

Emma Nadal de Hidalgo Gato, Mariíta Barruecos de Martínez Pedro, Herminia Saladrigas de Terry, Carmen López Castro de Ramos, María Antonia de Cárdenas de González Prendes, María Luisa Bilbao de Montoto, Leonor Pardo Castelló de Dávila, María Du-Quesne de García Rayneri.

María Teresa Ledón de Torriente, Silvia Méndez Plasencia, Dra. Lar Juárez de Medina, Lolita Guerra de Nogueira, Alicia Miranda, Cristina González de la Torre, María Teresa Ramos de Ramos, Nena García Vega de Selma, Serafina Blasco de Botta, Nena Vivanco de Moor, Chona Martínez de Goizueta.

Micaela Freyre de Argüelles.

Milly Mendoza de Ferrer.

Caridad Rosales de Alzugaray, Daisy Curbelo de Recio, Mary Andricaín de Barrientos, Raquel Anaya de Naya, Silvia Simpson de Armstrong, Anita Simpson de Rocamora, Mercedes Morales Robelin, Carmen Cerra de Fernández Villasuso.

Teresa María Cancio de Cancio.

Fina del Castillo de García.

Silvia Menocal de Adriaensens, Lilian Beale de Hernández, Mercedes Menocal de Hernández, Silvia Griffith de Carricaburu, Floraly Sánchez de Tamargo, Graciela Jiménez de Ramos, Nice de Soto de Méndez Plasencia.

Señoritas:

Yolanda Lima, Gilda Morales, Cristina Casteleiro, Alicia Valiente, Antolina de Cárdenas, Marta Sánchez Barraqué, Gloria Barrios, Elisita Montoro.

Rosita, Margarita y Enita Rayneri.

Flavia Argüelles.

Fifí Roberts, Zenaida Mont-Ros, Virginia Galán, Ofelia Gómez de Molina, Graziella Guiral, Silvia Sánchez Toledo, Carmelina Escarza, Esther Morales, Silvia Linares, Silvia Pérez de la Torre, Cristinita Saladrigas, Sara Jiménez Cadenas.

Rosita, Margarita y Carmen Montero Madrazo, hijas del cónsul de España.

Mariíta Scull.

Marta Pujals.

Madeleine Gayé, María Elena Ros, Conchita Fernández, Daisy Manzanilla, Josefina y Marta Peña, Elena de Solo, Loly Bravo, Nena Ramírez Olivella, Olga Fischerman Matildita Pagés, Ada Dopico.

Ampi Arnaz.

Silvia Wasmer Arnaz.

Ameriquita García Granda, Silvia y María Muxó, Berta Martí, Elvira de la Campa, Serafina Sorzano, Dora Pogolotti, Olga Wylricx, María, Elena y Graziella Pino, Poupée y María Elena Venero, Silvia González Cabrera.

Raquel Jaquet.

Olga del Pico.

Zoraida Lamar.

Graziella y Enela Ponce, Graziella Fresneda, Berta María Barraqué, Celia, Gloria y Pilar Rodríguez Franca, Lourdes Caballero.

Margarita García Rayneri.

Sarita Blanco, Lalu García, Florindita Viamontes, María Pérez Díaz, Carmelina Muñoz, Alicia y Ofelia de la Torre, María Antonia Alonso.

Nenetica García Longa.

Doris Bacon.

Bebita García Vega, Isabel Escasena, Margarita Saavedra, Lilly Riquelme, Cucu Alvarez Font, Elisa Doval.

DEL GRAN CASINO NACIONAL.—Diariamente se ve nuestro primer centro turístico, el Gran Casino Nacional, colmado de público selecto y distinguido, que allí acude para disfrutar de las más gratas horas de esparcimiento y alegría.

Mañana, jueves, noche de moda, se verá muy concurrido.

Habrá un magnífico show, que integran la exquisita pareja de bailes internacionales Federico and Rankin, que hace las delicias de los concurrentes por sus bellos números, y por la pareja de rumba Yolanda y Pablito, intérprete de nuestros bailes típicos.

El baile estará amenizado por las famosas orquestas de los Hermanos Castro y por el Conjunto del Ritmo de Armando Valdespí.

Para el sábado está dispuesta una fiesta grandiosa, que ha de constituir un señalado acontecimiento por los innumerables alicientes que viene combinando «Cuco» Morales, el distinguido joven que con tantos éxitos desempeña el cargo de Manager social.

El salón comedor lucirá las galas de un decorado regio.

Y en cada mesita será colocada una artística lamparita, que producirá un encantador efecto.

Habrá esa noche un concurso de tango, que ha de despertar verdadero entusiasmo en nuestra sociedad, que tantas simpatías siente por el citado baile argentino.

Los ganadores, según los aplausos de la concurrencia, serán obsequiados con magníficos objetos.

Además, entre todas las señoras serán sorteados dos valiosos vestidos de la renombrada modista Ana María Borrero de cuyo delicioso gusto nos ha dado tantas pruebas.

Uno de ellos será un vestido de noche de tul o de encaje y el otro de tarde de «crepé antílope».

Hará su debut esa noche la bella bailarina nudista Gwen Marlow, que viene precedida de gran fama no sólo por su escultural figura sino por sus exquisitas interpretaciones coreográficas.

Además participarán en el show la pareja Federico and Rankin y Yolanda y Pablito.

Las mesas pueden reservarse desde hoy, por los teléfonos FO-7420 y FO-7075.

CONFERENCIA.—Hoy, miércoles, tendrá lugar la duodécima conferencia de la serie sobre habaneros ilustres, organizada por el historiador de la Ciudad, doctor Emilio Roig de Leuchsenring, a iniciativa del alcalde, doctor Antonio Beruff Mendieta. Dará comienzo a las nueve de la noche en el Palacio Municipal, y estará consagrada al más eximio de los hombres de ciencia cubanos, «Felipe Poey, el máximo naturalista de Hispano-América», cuya vida y obra serán estudiadas por el muy culto y prestigioso historiador, naturalista y conferenciante, doctor Mario Sánchez Roig.

La Banda Municipal, dirigida por el maestro Reynoso, ejecutará el siguiente programa de música cubana:

1), Himno Nacional, de Perucho Figueredo; 2), «Cuba» (habanera), de Sánchez de Fuentes; 3), «Barcarola», de A. Rodríguez Ferrer; 4), «Danza cubana», de I. Cervantes; 5), «Las bodas», de M. Saumell; 6), «Gavota», de Laureano Fuentes.

Para asistir a estas conferencias no se requiere invitación alguna, pues la entrada es completamente libre.

DE TEMPORADA.—Se encuentran en esta ciudad desde hace varios días, las encantadoras primitas Ampi Arnaz y Silvia Wasmes Arnaz, pertenecientes a la mejor sociedad de Oriente.

Permanecerán aquí una corta temporada, que les deseamos muy agradable.

BAUTIZO. — El viernes último tuvo efecto en la Iglesia Parroquial del Cerro el bautizo del simpático niño Enrique Ignacio, hijo de los esposos Enrique Massens y Vázquez y Conchita Rodríguez Baz y Alfonso.

Actuaron como padrinos los abuelos del recien nacido señora Conchita Alfonso de Rodríguez Baz y Miguel Massens y Rabassa.

EN SAN JUAN DE LETRAN. — Para el veinte y siete del corriente mes se anuncia en la Iglesia de San Juan de Letrán la boda de la bella señorita Martha Carvajal y Bello con el señor Pedro Diez Nieto.

Dicha ceremonia tendrá efecto a las nueve y media de la noche.

DE REGRESO. — El martes llegó después de un magnífico viaje a la América del Sur, el doctor Rogelio Pina, que asistió como Delegado del Gobierno de Cuba a las conferencias de la Paz celebradas en Buenos Aires.

El doctor Pina vino acompañado de su hija Mercy, la encantadora señorita. **Luis DE POSADA.**

LAS NUEVAS LAMPARAS I. E. S.

PROPORCIONARAN A SUS OJOS UNA "DIETA BALANCEADA" DE LUZ

Al igual que Ud. requiere una *dieta balanceada* de alimentos para mantener su cuerpo en condiciones saludables, necesita también una *dieta balanceada* de luz para proteger su vista. De ahí que no sea suficiente disponer de abundancia de luz sobre el libro que Ud. lea. Para disfrutar de perfecto confort visual es también indispensable mantener el resto de la habitación indirectamente iluminada.

LAS LAMPARAS I. E. S. GARANTIZAN:

Abundancia de luz - para facilitar las tareas visuales.

Ausencia de resplandor tan dañino para los ojos.

Iluminación difundida - de modo suave y científico.

Distribución correcta - donde realmente se necesita.

Belleza de líneas - por sus modernos y artísticos diseños.

Escoja su Lámpara I. E. S. en cualquiera de nuestras Sucursales y... ¡Proteja así su Vista!

Cía. Cubana de Electricidad
A las Ordenes del Público

GRATUITAMENTE

con sólo telefonear al A-7241 — Departamento de Iluminación Residencial—una de las señoritas instructoras visitará su hogar para determinar con el "Luminómetro" (Medidor de Luz) la intensidad del alumbrado y sugerirle lo que científicamente se requiere para la protección de los delicados órganos visuales.

K-LISTO KILOWATT (Su Sirviente Eléctrico) recomienda decididamente las lámparas I. E. S. (identificables por la etiqueta ilustrada) por estar científicamente diseñadas para la protección de la vista.

Dr. HUMBERTO FAZ TABIO

Especialista en ENFERMEDADES DE NIÑOS.
CALZADA No. 90 entre PASEO y A. VEDADO — CONSULTAS de 3 a 5 P. M. Teléfono F-2679

CENTENARIO de las calles de GALIANO y de SAN RAFAEL

ENERO 30 a Febrero 6

Esté al tanto de este acontecimiento sin precedente en Cuba.

F.C.D. 2016

G A C E T I L L A S

FAUSTO: «REGALO DE BODAS» Y «DARIA MI VIDA»

Un acontecimiento cinematográfico tendrá efecto hoy en el teatro «Fausto». La «Paramount Pictures» nos presenta su primer gran programa para 1937 en «Fausto» con 2 estrenos de primerísima calidad: «Regalo de bodas» (Weeding Presents), una super-producción interesantísima, que tiene en sus roles centrales a Joan Bennet y a Gary Grant. «Regalo de bodas» pertenece a esa clase de producciones que el público ve con placer más de una vez, ya que su argumento, primorosamente llevado a la pantalla, es de enorme interés desde su principio a fin. Y como si este gran estreno de Regalo de Bodas» fuese insuficiente, ha sido seleccionada para completar este inmenso programa, una grandiosa producción cuyo título no puede ser más sugestivo: «Daría mi vida» (I-Give My Life), con un cuarteto de estrellas a la cabeza de su excelente reparto; son ellos: Sir Guy Standing, Frances Drake, Tom Brown y Janet Boocher. Claro que para el público este sugestivo título de «Daría mi vida» constituye una atracción pues es lógico que la mente desee saber por qué causa ha sido seleccionado. Pues bien, «Daría mi vida» es una grandiosa producción, brillantemente lograda, que ha de satisfacer a cuantos tengan la suerte de admirarla. Se completa este gran programa Paramount» con una sinfonía tonta, «Los tres lobitos» y el acostumbrado noticiero.

Como en los días de grandes estrenos, la Empresa del «Fausto» ha fijado para la función de hoy, los siguientes precios: 30 centavos, antes de las 6 y 30 de la tarde y 40 centavos, después de dicha hora.

Mañana, se repite el mismo programa.

AUDITORIUM: «HIJO Y RIVAL». (ULTIMO DIA)

Terminan hoy en este elegante teatro, en sus turnos preferentes de 5:15 y 9:45, conjuntamente con Revista Paramount y el cartón en colores de Walt Disney «Mickey se muda», las exhibiciones de la gran producción de los Artistas Unidos, «Hijo y rival», la conocida novela de Edna Ferber, llevada a la pantalla por el genial Samuel Goldwyn, para apreciar de una manera más completa, sus preciosas páginas llenas de positivo interés. La interpretación principal de «Hijo y rival», para que fuese mayor su éxito artístico y económico, fué confiada a tres favoritas estrellas Joel McCrea, Edward Arnold y Frances Farmer. En las tandas de 4:00 y 8:30: El popularísimo Eddie Cantor en su último éxito «¡Hombre o ratón?» gran joya musical, con Sally Eilers. Precios: Luneta tarde, 30 centavos. Noche 40 centavos. Niños 20 centavos y Tertulia 10 centavos.

Mañana: Desde la 1 y 30 en gran matinée especial con la super-sensacional y espectacular película «Furia», brillante interpretación de la exquisita Silvia Sidney con Spencer Tracy, Walter Abel y Bruce Cabot y la emocionante super-joya «El reverso de la medalla» con Lionel Atwill, Irene Hervey, Ann Loring y Stuart Erwin.

A las 5:15 y 9:45: «Furia». A las 8:30: «El reverso de la medalla». El lunes: La preciosa película musical Paramount, «Champagne Vals» con la soprano Gladys Swarthout, Fred McMurray.

NEPTUNO: ESTRENO DE «LA NOVIA INDECISA»

¿Quiére usted pasar los 80 minutos más agradables de su vida?... Pues vea la super-comedia de la nueva Universal, titulada: «La novia indecisa» con Jane Wyatt y Louis Hayward, que hoy presenta la Empresa de este teatro, el más chic y lindo de la Habana, acompañada del intenso drama «El bruto magnífico» con Víctor McLaglen y Binnie Barnes. Los precios como siempre: 20 centavos de 2:30 a 6:30 q 30 centavos después. Niños a todas horas 15 centavos.

Mañana, la super-joya musical toda en colores: «La danza de los piratas» con el famoso bailarín Charles Collins, y a petición, Katharine Hepburn y Gary Grant en «La marimacho».

El viernes: Nova Pilbeam en Nueve días reina» y Edmund Lowe y Constance Cummings en «Siete pecadores».

El sábado, domingo y lunes, John Boles y Rosalind Russell en la extraordinaria film de la Columbia, «La dominadora», y Mary Brian y Russell Hardie en «Cara de esfinge».

El martes, el sublime romance, fotografiado totalmente en el nuevo tecnicolor «Ramona», con Loretta Young, Don Ameche y Kent Taylor.

PAYRET: «LA BAILARINA» Y «ENEMIGO JURADO»

Un programa de mucho atractivo anuncia para hoy, el Payret». Lo forman dos películas de extraordinario interés. Una es la nueva copia de «La bailarina», producción de emotivo asunto, interpretada por esa rutilante estrella del cine norteamericano que es Joan Crawford. Esta película, que alcanzó éxito inmenso al ser estrenada y que estuvo calificada entre las mejores de su momento, tiene además como intérpretes a Clark Glable y Franchot Tone. La otra producción que completa este programa doble es «Enemigo jurado», obra de mucha acción y original asunto, cuyo principal intérprete es Robert Young.

La función es continua desde las 2 p. m. Precios: 20 centavos los mayores antes de las 6 y media y 30 centavos después. Niños: 15 centavos a todas horas. Tertulia 10 centavos.

El viernes, estreno en este teatro de «Los héroes del barrio», la producción con que la Cifesa, ha inaugurado sus actividades en este año. Se trata de una película novísima dentro del material hecho en España. Lo más saliente en ella es la actuación de una compañía infantil que representa, canta y baila deliciosamente. Otro aspecto muy interesante es la labor de Pedro Terol, el eminente barítono español, que tiene un gran papel en esta película.

MARTI: FUNCION DE 1 A 7. POR LA NOCHE: HOMENAJE

Como esta noche a las 9, se celebrará en el «Martí», una función extraordinaria en homenaje al «gallego» Piñero, la función de por la tarde comenzará a la 1 y 30 y terminará a las 7 de la noche con el siguiente programa: la soberbia producción hablada en nuestro idioma: «Monja, Casada, Virgen y Márti» y la magnífica joya Madres del mundo», también hablada en español e interpretada por Carmen Hermosillo y Manuel Buendía. Cartones, comedias y revistas completan el programa cinematográfico. En el show de las 5 y 30 actuará: Merceditas Zayas Bazán, Piñero, José Luis López y la orquesta que dirige Alfredo Brito. El mismo será trasmitido por radio.

Sólo 20 centavos vale antes de las 6 y 30 y 30 centavos después. Niños 15 centavos. Tertulia 10 centavos antes de las 6 y media y 15 centavos después. Por la noche a las 9 gran función en homenaje a Piñero con el siguiente programa: Rosa la china», cantado por Rita Montaner y Constantino Pérez. También actuarán Garrido, Piñero, Zapata, C. Novoa, y otros. Además se estrenará el apropósito «La Ley Docente» de A. Castell por las principales partes de la Compañía y gran fin de fiesta actuando Rita Montaner, Hilda Salazar, Tomasita Núñez, Lazo D-Argos, Carmita Ortiz y Julio Richard y González Rubio. Orquesta de 20 profesores dirigida por Rodrigo Prats. Luneta 80 centavos, butaca 50 centavos y tertulia 20 centavos. Mañana, debut de la gran pareja de bailes Lederico and Rankin, procedentes del Casino Nacional. Algo grandioso y sensacional.

TRIANON: «DOS PARES DE MELLIZOS» Y «ESTUDIANTINA»

Esta empresa se complace en presentar por última vez y para satisfacer peticiones que hasta la misma han llegado, este popularísimo programa de la alegría, a base de dos producciones que han obtenido, en todas sus anteriores exhibiciones, el más lisonjero de los éxitos. «Dos pares de mellizos», la que pasará por la pantalla en los turnos elegantes de 5:15 y 9:45, con Revista Fox, es la más reciente y mejor creación cómica de los famosísimos reyes de la risa Stan Laurel y Oliver Hardy, los que alegrarán su espíritu, con sus originalísimas escenas llenas de diversión y optimismo. En las tandas de 4:00 y 8:30 se exhibe «Estudiantina» actuando brillantemente Hugh Herbert, Una Merkel, Walter Abel y Charles Butterworth. Precios populares: Luneta tarde, 20 centavos. Noche mayores 30 centavos. Niños 20 centavos. Tertulia 10 centavos.

Mañana: A las 5:15 y 9:45: R. K. O. Radio presenta la interesantísima y sensacional producción cinematográfica «La escapada fatal» por Lewis Stone, Betty Grable, Bruce Cabot, Louise Latimer, James Gleason y Grace Bradley y a las 4:00 y 8:30: Ultimas exhibiciones en este teatro de la maravilosa película «María Estuardo, Reina de Escocia» de Katharine Hepburn y Fredric March. El viernes: Paramount comienza su temporada de estreno 1937 con la formidable película musical «Champagne Vals», interpretada por Gladys Swarthout y Fred McMurray.

ROXY: «CHARLES CHAN EN LA PISTA»

Un programa doble con 2 producciones valiosísimas y que llegan al máximun de la emoción, presenta hoy el modernísimo «Cinema-Roxy», del reparto Almendares. Comenzará sus tandas con un interesantísimo Noticiario «Fox», y el estreno de la sensacional producción «Contrabando Humano», una película cuyo interés no decae un solo momento y que hace vivir al espectador momentos de indescriptible emoción por las escenas tan reales y espluznantes que se desarrollan en su trama. Son los principales intérpretes de este emocionante drama de gangsters, Claire Trevor, Brian Donlevy, Ralph Morgan y Rita Cansino. El otro gran estreno que se presenta, es «Charlie Chan en la Pista», que según las opiniones de los críticos es la mejor que se ha producido en su clase.

El personaje humano y humorístico creado por Warner Oland hace que la trama del argumento absorba al espectador... Los precios: 15 centavos luneta por la tarde, 20 centavos. Por la noche. Niños 10 centavos. La tertulia familiar 10 centavos por la tarde, 15 centavos por la noche.

Mañana el mismo programa, y el viernes la estupenda producción: «Una sombra que pasa», con Fredric March, y la grandiosa cinta «Adios a las armas» por Gary Cooper.

RIVOLI: HOMENAJE A JEANETTE MAC DONALD

Hoy, podrá usted apreciar la divina voz de la genial soprano Jeanette McDonald en el nuevo equipo Wester Electric Microphonic 1937 del elegante cine «Rivoli», sito en 4ta. y 5ta., en el Reparto La Sierra, equipo este que registra con perfecta realidad la voz de esta bella diva. El programa de hoy es de homenaje a Jeanette McDonald y Nelson Eddy y en las tandas 4 y 30 y 8 y 30, se exhibirán sus dos mejores películas: «¡Oh... Marietta!» y «Rose Marie». Los precios que rigen son: 15 centavos por la tanda y 20 centavos por la noche. Los niños 10 centavos a cualquier hora.

Mañana: «El tesoro de Pancho Villa» con Augusto R. Fausto, «El judío Errante» y el episodio 4 de la serie «Drummond el aviador».

El viernes: «La novia se va» y «La segunda esposa».

REINA: «ASI ES LA MUJER» Y «PIES INQUIETOS»

El cómodo y bien situado Super-Cine de Reina y Rayo, teléfonos M-2272 y M-4313, tiene anunciado para las funciones de hoy, dos estupendas producciones cinematográficas.

«Así es la mujer», es el título de la producción hablada en español que sirve de base de programa y donde se puede admirar al conocido artista José Bohren en un enredo musical secundado por Barry Norton, Carmelina Bohr, y René Cardona y las lindas chicas del «Show Marcus». La acompaña la joya músoical de la Monogram: «Pies inquietos» con Ben Lyon y Joan March.

El programa se completa con una revista Fox-Movietone y el cartón animado de Popeye el Marino «Pasen a comer señores».

Las entradas como de costumbre serán a base de 15 centavos la luneta, hasta las seis y media y 20 centavos después, niños 10 centavos y la cómoda tertulia familiar con regias butacas 10 centavos a todas horas.

Mañana el mismo programa.

Viernes: «Romeo y Julieta».

RIALTO: «AMALIA» Y «EL FANTASMA DE LA RADIO»

«Amelia» es un emocionante episodio que tiene por fondo la tiranía de Rosas en la Argentina. El relato sirvió de base a José Mármol, para producir una de las mejores novelas hispanoamericanas. Ahora el cine argentino ha realizado la hazaña de revivir en la pantalla el admirable episodio con una propiedad y un respeto a la historia admirables. «Amalia», maravillosamente interpretada por Herminia Franco y Floren Delberne, se exhibe hoy, en el «Rialto» con una interesante película de misterios, «El fantasma de la radio», por Ralph Forbes, una comedia y un cartón.

La función es continua desde las 2 y 30. Los precios son: 15 centavos mayores, antes de las 6 y 30 y 20 centavos después de esa hora. Niños, a todas horas, 10 centavos.

El viernes, comenzarán las esperadas exhibiciones de «Muchachada de a bordo», una de las mejores películas habladas en español que se han exhibido en La Habana, graciosamente interpretada por el gran actor argentino Luis Sandrini.

LARA: «POBRE NIÑA RICA». 10 CTS.

Dos preciosas joyas figuran en el programa combinado para hoy por el favorito y elegante cine «Lara», de Prado y Virtudes, teléfono M-2421, el predilecto de las familias.

En función continua de 2 a 11 y 30 exigiendo el popular precio de 10 centavos la luneta a todas horas se exhibe revista, comedia, estreno de la deliciosa y regia joya «Pobre niña rica» con la encantadora Shirley Temple y Alice Faye y la preciosa y original cinta «El médico rural» con las quintuples Dionne y Jean Hersholt.

Mañana: «Pobre niña rica» y «Noches de tormenta».

El sábado y domingo: «La canción del olvido» con el tenor de 8 años Bobby Breen y otras atracciones.

PRADO: «BALAS O VOTOS». Y «DOCTOR X»

Para hoy tiene «Prado», el mejor teatro por 10 centavos, en su acostumbrada matinée de 2, tandas de 5, y 8 y 15, un formidable programa lleno de emociones. Primeramente se exhibirá la emocionante y extraordinaria joya llena de escenas terroríficas titulada «El doctor X» por Lionel Atwill y Fay Wray, y una película basada en la vida de los gangsters americanos «Balas o votos», una gran película y una maravillosa interpretación del genial actor Edward G. Robinson, con la simpática actriz Joan Blondell, completando el programa una variedad y un gracioso cartón. Mañana, la sensación del siglo «San Francisco», el espectáculo mayor presentado en película, e interpretación maravillosa de Jeanette McDonald y Clark Gable, y la deliciosa e interesante cinta «Todo corazón», de la adorable Jean Paker. El viernes: «El pecado de una madre», una película que le hará derramar lágrimas de dolor, y «Los misterios de París», según la leída novela de Eugenio Sué.

VERDUN: «ACUSADA» CON DOLORES DEL RIO

Hoy, como de costumbre un colosal programa en el simpático teatro «Verdún», de Consulado 120, con el teléfono A-9206, comenzando la regia función a las dos de la tarde, con con el siguiente programa: Un noticiero, un cartón, una alfombra, Charles Boyer y la grandiosa Ann Sten en la romántica y emotiva producción titulada «Noche de nupcias», y la monumental producción de la simpática e incomparable actriz Dolores del Río que lleva por título «Acusada», un compendio cinematográfico lleno de situaciones emotivas, un drama pasional, un exponente fiel de los resultados de las perversidades y envidias.... una producción sensacional. Los precios que rigen son los de costumbre: hasta las seis y media de la tarde luneta 15 centavos, después 20 centavos luneta. Los niños y la comodísima tertulia con magníficas lunetas 10 centavos a todas horas

Mañana: «La leyenda fatídica» y «Así es la mujer», por José Borh, (en español). El viernes, «Un perfecto caballero» y «Romeo y Julieta».

ACTUALIDADES Y ESMERALDA: GRANDES PROGRAMAS

ACTUALIDADES: HUYENDO DEL ALTAR

Muy original es el programa que brinda a sus asiduos hoy el cómodo y predilecto cine de las familias «Actualidades», de Monserrate 8 y 10, con la mejor proyección, sonido perfecto y precios popularísimos. En función corrida de 2 a 11 y 30 se exhibe revista, comedia, estreno de la preciosa y muy original producción «Huyendo del altar» por Fay Wray y Chester Morris y estreno de la grandiosa y formidable super-producción «Los bateleros del Volga» con Pierre Blanchar.

Mañana: «El último de los mohicanos» y Dick Turpin.

ESMERALDA: ESTE ES MI HOMBRE

Dos grandes producciones forman el programa combinado para hoy miércoles por el favorito y siempre concurrido cine familiar «Esmeralda», de Monte 242 (Cuatro Caminos) De 2 a 11 y 30 pasa por su pantalla gigante revista, comedia, estreno de la preciosa, regia, original joya cinematográfica «Este es mi hombre con Carole Lombard y William Powell y estreno de la emocionante y colosal producción «El robo de los tres millones» Bela Lugosi y Ricardo Cortez. Mañana: «Ojos que matan», «Rose Marie» y episodio.

MAJESTIC: «EL HOMBRE QUE SABIA DEMASIADO»

Como de costumbre, con selectísimos programas, el coquetón teatro «Majestic» de Consulado 116, con el teléfono M-4477, hoy nuevamente nos deleita con un exquisito programa que comienza a las 2 de la tarde y que es como sigue: un noticiero Paramount, un cartón, una comedia, el magistral actor Roger Pryor en la encantadora producción, que nos muestra sublimes escenas, teniendo una trama altamente intrigante, que lleva por título «El hombre que sabía demasiado», sabiamente interpretada por el coloso de la pantalla Peter Lorre. Los precios que rigen son los de costumbre: hasta las seis y media de la tarde luneta o preferencia 10 centavos, después 15 centavos luneta o preferencia. La comodísima tertulia con magníficas butacas damas y niños 5 centavos, caballeros 10 centavos.

Mañana: «Todo es ritmo», y «Maniquíes de carne» por Minna Combell y Favid Gordon. El viernes: la super-producción en colores por Charles Collins «El ballarín pirata».

FLORENCIA: «UNA HORA EN BLANCO»

Muy grandioso resulta el programa que hoy brinda a sus asiduos el pretitilecto y elegante cine familiar «Florencia», de San Lázaro y San Francisco, en el teléfono U-6758.

En función corrida de 2 a 11 y 15 se exhibe revista, estreno de la formidable, grandiosa, intensa producción «Una hora en blanco» con Loretta Young y Franchot Tone y estreno de la magnífica y emocionante cinta «La fugitiva» con Maureen O-Sullivan y Joel Mac Crea.

Precios: luneta 10 centavos hasta las 6 y 30 y 15 centavos mayores y 10 los niños después.

Mañana: «Un par de gitanos» y «Una hora en blanco.»

El sábado y domingo: «La maravillosa joya del cine «Romeo y Julieta» con Norma Shearer y Leslie Howard.

OLIMPIC: «RIVALES ETERNOS»

«Olimpic», en Línea y B, en el Vedado, con el teléfono F-6263, de la cadena Alvarez-Hernández.

Hoy, en tandas elegantes de 4 y 45 y 9 y 45 de la noche se exhibe un precioso cartón y estreno de la formidable, magnífica super-producción «Rivales eternos» con Jack Holt y Lousie Henry.

En los turnos de 6 y 30 y 8 y 30 se pasa por la pantalla la colosal y muy interesante cinta «Dama por un día» por Jean Parker y Warren William.

Precios: mayores 15 centavos en tanda y 20 centavos por la noche. Niños y tertulia siempre 10 centavos.

Mañana: «Una hora en blanco» con Loretta Young y Franchot Tone y «Un par de gitanos» con Stan Laurel y Oliver Hardy.

El viernes: «El tigre de bengala» y «Soñar es un placer».

El sábado y domingo: dos regios estrenos: «Dame tu corazón» con Kay Francis y «El titán del aire» con Pat O-Brien.

VEDADO: «El GENERAL MURIO AL AMANECER»

«Vedado», en la calle B, entre 27 y 29, en el Vedado, con el teléfono F-3128, de la cadena Alvarez-Hernández.

Muy grandioso programa anuncia para hoy este elegante cine, pues en tanda a las 5 y nocturna a las 8 y 30 pasa por su pantalla revista, comedia, estreno de la emocionante y colosal cinta «Justicia redentora» con Jean Parker y Fred Mac Murray y estreno de la grandiosa, intensa, regia super-joya cinematográfica «El general murió al amanecer» con Gary Cooper y Madeline Carroll.

Precios: mayores 10 centavos, niños 5 centavos y tertulia 10 en la tanda y mayores 15 centavos niños y tertulia 10 por la noche.

Mañana: «Tuya si la quieres» con George Raft y Dolores Costello y «Tres hurras al amor».

El sábado y domingo: grandioso programa con el estreno de la maravillosa joya del cine «Romeo y Julieta» con Norma Shearer y Leslie Howard y «Mares turbulentos» con Jack Holt.

TOSCA: «MUJER, MARIDO Y AMANTE»

«Tosca», en 10 de Octubre 541, entre San Francisco y Concepción, con el teléfono I-3099, de la cadena de Alvarez-Hernández.

Hoy, muy extraordinario programa en tanda a las 5 y nocturna a las 8 y 30 pues se exhibe revista, comedia, estreno de la sensacional y formidable super-producción «El último de los mohicanos» con Rantiolph Scott, Heatel Angel y Bruce Cabot y estreno de la grandiosa, intensa, regia super-joya cinematográfica «Mujer, marido y amante» con Huth Chatterton y Walter Huston.

Precios: mayores 15 centavos en tanda y 20 centavos por la noche. Niños y tertulia 10 centavos a todas horas.

Mañana, sábado y domingo: regio estreno de la maravillosa joya cinematográfica «Romeo y Julieta» con Norma Shearer y Leslie Howard.

MODERNO: «CANTA BANDOLERO, CANTA» con Nino Martini

Hoy, sube por última vez a la pantalla de este concurrido y elegante teatro «Moderno», cuyo teléfono es el X-1305, en sus turnos de tarde y noche, el magnífico programa Artistas Unidos que tanto gustó en su estreno. «Canta, bandolero, canta», de Nino Martini, Ida Lupino, Leo Carrillo; «Ocurrió una tarde», de Frances Lederer, Ida Lupino; el cartón-comedia, «Sinfonías tontas», y una «Revista Universal». Los precios son los del segundo turno. 10 centavos, 15 centavos y 20 centavos. Mañana, regio pre-estreno Warner Bros. «Dame tu corazón» de Kay Francis, George Brent, Roland Young; y la colosal cinta, «Presidiario en fuga», de Barton Mac Lane, June Travkis.

El viernes, sábado y domingo, la maravilla del año, «Romeo y Julieta», de Norma Shearer, Leslie Howard, John Barrymore. Los precios son los del segundo turno. 10 centavos, 15 centavos y 20 centavos.

NORMA: «CORAZONES DIVIDIDOS»

La empresa González y Gradaille, del favorito y elegante cine familiar, «Norma», de Concha y Luyanó, teléfono X-2021, ha combinado para hoy un programa extraordinario.

En tanda a las 5 y nocturna a las 8 y 30 pasa por su pantalla gigante revista, comedia, estreno de la muy emocionante y colosal producción «La astucia de Nero Wolfe», con Edward Arnald y Joan Perry y estreno de la preciosa, regia y extraordinaria joya musical «Corazones divididos», con Dick Powell y Marion Davis.

Precios: damas, niños y tertulia 5 cts. y caballeros 10 cts. en tanda y mayores 10 cts. y niños 5 cts. por la noche.

Mañana: «Perseguido» y «Víspera de combate».

El sábado y domingo: «La divina coqueta», con Robert Taylor y «El hombre que sabía demasiado».

WILSON: «TUYA SI LA QUIERES»

«Wilson», Belascoaín y San Rafael, U-5863; 10 centavos de 1.30 a 6.30, y 15 cts. después. Niños 10 cts. a todas horas.

Hoy, tarde y noche, la revista semanal (Paramount Sound News); y el cartón especial por Popeye el Marino, «Donde las dan las toman», y las super atracciones «Tuya si la quieres», regia superproducción extraordinaria de la Paramount, interpretada por Dolores Costello y George Raft, y «La Princesa Olga», magnífica film joya, interpretada por Carole Lombard y Fred Mac Murray.

Mañana: «La divina coqueta», superproducción extraordinaria, interpretada por Joan Crawford, Robert Taylor y Franchot Tone, y «Esposados y desposados», por Chester Morris y Virginia Bruce.

El viernes: «Irma la mala», magnífica atracción toda dialogada en español, interpretada por Adriana Lamar, Ramón Pereda y J. J. Martínez Casado; y «Juntos en la huída», por Gertrude Michael y Herbert Marshall.

El sábado: «Sueño de una noche de verano», grandioso espectáculo, interpretado por James Cagney, Olivia de Havilland y Dick Powell y «Dos esposas y un marido», por George Brent y Glenda Farrell.

El domingo: «Canta y no llores», estupenda producción musical, interpretada por Al Jolson y Sybil Jason; y «Ojos que matan».

MAXIM: «LA MUJER QUE SUPO AMAR»

Un precioso programa es el que anuncian para hoy las carteleras del confortable y elegante cine de las familias, «Maxim», de Bruzón y Ayestarán, teléfono U-7049, diariamente tan favorecido por las familias de la barriada.

Hoy en tanda a las 5 nocturna a las 8 y 30 se exhibirá revista, comedia, estreno de la preciosa, regia, extraordinaria super joya «La mujer que supo amar», con la gran actriz Katherine Hepburn y Fred Mac Murray y estreno de la bella, original producción «El torbellino», con Ann Shirley.

Mañana: «La canción del olvido», con el niño tenor Bobby Breen y «Miss Incógnita». Por la noche, a las 8 y 30 grandiosa función extraordinaria exhibiéndose estas dos películas y en la escena muchos números de variedades a cargo de Carmita Ortiz, Candita Quintana, el negrito Alberto Garrido y Julio Richard. No falte mañana por la noche al «Maxim», y pasará el mejor rato de su vida.

El viernes: homenaje a la encantadora Shirley Temple con «Ahora y siempre» y «Dejada en prenda».

IMPLANTARA EL SERVICIO A DOMICILIO LA ENTIDAD «NTRA. SRA. DEL PILAR»

A pesar de que lleva poco más de tres años de constituída, la institución clínica «Nuestra Señora del Pilar» ha progresado de manera realmente notable. El edificio con que cuenta en la calle Belascoaín y Nueva del Pilar, cuenta con todos los adelantos modernos a fin de que los asociados reciban la máxima atención.

Entre las grandes reformas a introducir por la actual junta de gobierno, figura el servicio domiciliario, que será implantado en fecha inmediata, y el cual será atendido por los doctores Valentín García, Joaquín Corbera, Rafael Fernández Vilá y Santiago Segurola.

Como se ve, dicha institución puede situarse a la vanguardia de las instituciones de su índole, gracias al dinamismo de sus dirigentes.

TRES CONJUNTOS EL 24 EN EL PALACIO DE VILLALBA

Tres conjuntos, los más renombrados, como son la insuperable orquesta del profesor Belisario López y los sextetos Sonora Matancera y Gloria Matancera, amenizarán la grandiosa matinée que celebrará el «Club Hispano-Habanero» en los amplios salones del Palacio de Villalba, de Egido número 2, el próximo domingo, de dos de la tarde a siete de la noche.

Este mismo Club y con los mismos tres conjuntos musicales, celebrará matinée el jueves 28, por ser fiesta nacional, esta vez en la simpática sociedad «Curros Enríquez», de Santos Suárez y Dolores.

Ya lo sabe, pues, la juventud bailadora: el domingo al Palacio de Villalba, y el jueves a «Curros Enríquez». Recuerde que el tranvía le deja a la puerta de cada una de estas sociedades.

CONCURSO DE BAILE EN LA FIESTA DE LOS ENFERMEROS

La Comisión de Fiestas de la «Asociación Nacional de Enfermeros Graduados» que tiene a su cargo la organización del festival que habrá de celebrar en todos los jardines de «La Tropical» el día 31 de los corrientes está organizando un concurso de baile con premios en metálico y valiosos obsequios para las damas que resulten triunfadoras. Es deseo de los enfermeros que este festival que lleva el sugestivo nombre de «Revancha», resulte algo trascendental. Para ello comenzaron por contratar a los conjuntos musicales de fama, sin que el costo de la entrada sea mayor de cuarenta centavos para caballeros, y damas gratis. Las damas no necesitan invitación para asistir a este magno acontecimiento.

SOCIEDADES ESPAÑOLAS

EL SR. ENRIQUE ELIZAGA, TITULAR DE PROPAGANDA DEL CENTRO DE DEPENDIENTES, OFRECE UN PROGRAMA MINIMO

De manos del señor Cándido Palacio, presidente p. s. r., recibió el señor Enrique Elízaga la presidencia de la sección de propaganda de la Asociación de Dependientes del Comercio, en la que se propone desarrollar un esfuerzo inteligente y bien orientado, que explicará muy pronto en un programa mínimo de acción propagandística, según ha expresado.

El señor Elízaga, entusiasta, laborioso, tesonero, dará al cargo que le acaba de confiar la Asociación toda su buena voluntad y su conocimiento del medio en que ha de desenvolverse. Le secundarán elementos muy valiosos. Por todo le deseamos un éxito franco y resonante.

Brillante operación

Otro éxito—y de gran monta—se acaba de anotar el sanatorio de la Asociación de Dependientes. Lo conquistó el doctor Ascanio, operando al socio señor Manuel Paradela, quien, con el diagnóstico de cálculos en la vesícula biliar que le dió el doctor Madariaga, fué intervenido en circunstancias muy desfavorables, después de 10 años de padecimiento, ya que la vesícula reventada ofrecía enormes riesgos y complicaciones. El operador extrajo 353 cálculos. Piense el lector en las proporciones de esta intervención. No obstante, hospitalizado en el pabellón «Avelino González», asistido con esmero, rodeado de todos los recursos que la ciencia contemporánea pone en manos del médico inteligente, el enfermo recobró su salud. Cuando abandonó «La Purísima Concepción» llevaba 15 libras más de peso, y, sin duda alguna, una gran gratitud en el corazón.

ACTOS PARA HOY

CENTRO ASTURIANO: Toma de posesión de los nuevos miembros de la Sección de Intereses Materiales, a las 5 de la tarde, en el palacio social.

CLUB GRANDALES: Junta general de elecciones, a las 8 y media de la noche, en el palacio del Centro Asturiano. Cita el señor L. Alonso.

PARTIDO JUDICIAL DE ARZUA: SOCIEDAD LA BAÑA: Toma de posesión de la nueva directiva por la noche, en el Centro Gallego.

HIJOS DEL AYUNTAMIENTO DE CAPELA: Junta general extraordinaria, a las 8 y media de la noche, en el Centro Gallego. Cita el señor Mariano Bellas.

PUENTES DE GARCIA RODRIGUEZ: Junta de directiva, por la noche, en el Centro Gallego.

INSTITUCION NATURISTA PRO VIDA: Exhibición de la película tomada últimamente en «La Colmena», en el teatro «Fausto».

CLUB ACEBO CANGAS DEL NARCEA: Junta general ordinaria de asociados, a las 8 y media de la noche, en el Centro Asturiano, para la cual cita el secretario, señor José M. del Riego. A la que habrá toma de posesión.

NATURALES DEL CONCEJO DE BOAL: Junta de directiva, por la noche, en el Centro Asturiano. Cita el señor Jesús Martínez.

FIESTAS PROXIMAS

SALONES DEL CENTRO CASTELLANO: Magna verbena el día 30, amenizada por el jazz band «Quintana Melody Boys», Antonio María Cruz, «Gloria Matancera» y «Quinteto Español».

CLUB DE FERRETEROS: Toma de posesión de la nueva directiva, almuerzo, el día 24, a las 12 del día, en sus terrenos de Cerro 54.

CLUB ESPAÑOL DE ALMENDARES: Magna verbena el domingo, en sus amplios salones de 17 esquina a 6, amenizada por Belisario López y el septeto «Trovadores 1935». Los caballeros pagarán 40 centavos; las damas, por invitación.

DEPORTIVO CARMELO: Gran fiesta bailable por la noche, en su espléndida terraza de Línea y B (paradero de los tranvías del Vedado), amenizada por los mejores conjuntos.

LICEO DE MEDINA: Magnífico baile el domingo, por la noche, en sus salones de 23 esquina a D, en el Vedado, amenizado por la orquesta de Emilio Parada.

AGRUPACION ARTISTICA GALLEGA: Hermosa velada el sábado, en sus propios salones de Zulueta número 46, altos.

CLUB HISPANO-HABANERO: Brillante matinée el domingo, en el Palacio de Villalba, amenizada por Belisario López, la Sonora y la Gloria Matancera.

ASOCIACION NACIONAL DE ENFERMEROS GRADUADOS: Para el día 31 del actual, celebrará un grandioso festival en los jardines de la cervecería «La Tropical», amenizado por Antonio María Romeu, Belisario López, Cheo Belén Puig, Sonora Matancera y el quinteto Barcalés.

PROPONENSE LOS NATURALES DE ILLAS ALIVIAR EN BREVE LAS VICISITUDES QUE HA SUFRIDO EL CONCEJO

La prestigiosa entidad «Asociación Naturales del Concejo de Illas», que celebró elecciones recientemente, ha tomado el acuerdo de acudir en socorro de quienes en el citado concejo hayan sufrido los efectos de la guerra civil. Para ello solamente esperan la terminación, aunque sea relativa, de tan dolorosa contienda.

Asimismo acordaron los illenses no celebrar su fiesta tradicional para los asociados, basándose en la citada guerra civil.

Tales rasgos honran sobremanera a la entidad «Naturales del Concejo de Illas», cuya nueva junta de gobierno es la siguiente: Presidente, Avelino Alvarez Fernández; vices, José Rodríguez Fernández y Manuel Suárez; tesorero, Manuel Rodríguez González; vice, Laureano Alvarez Fernández; secretario, José María Fernández; secretario, José Antonio Valdés.

Vocales: Felipe García Fernández, Bernardo Rodríguez Rodríguez, Antonio Suárez Rodríguez, Bernardo Suárez Rodríguez, Francisco Bustelo Bar, Manuel Alvarez, Emilio Alvarez, Emilio González Rodríguez, Nicolás Alvarez Miranda, Leopoldo Rodríguez González, Manuel Gutiérrez, José González Fernández, Félix González González, Antonio Inclán Suárez, José Nuevo González, José Fernández, José Sánchez González, Santiago Fernández, José González Fernández, Armando González Fernández, Aurelio Menéndez Fernández.

Vocales suplentes: Antonio Díaz García, Manuel Alonso Rodríguez, Gabino Fernández, José Díaz Fernández, Benjamín Junquera.

LOS CIRUJANOS DEL GRAN SANATORIO «LA BENEFICA» REALIZAN FECUNDA LABOR

De las actividades desarrolladas por los cirujanos y especialistas del gran sanatorio «La Benéfica» del Centro Gallego, dan cabal idea los datos estadísticos, correspondientes al tercer cuatrimestre del año último, que ofrecemos a continuación.

Dr. Barreras 406 operaciones; doctor Stincer 99; doctor Ascanio 48; doctor Urrutia 6; doctor Alvarez Guanaga 336; doctor Dou 43; total 938 o sea un promedio mensual de 234 operaciones, que equivale a siete diarias.

Resumiendo las operaciones realizadas en el año 1936, corresponden al primer cuatrimestre 1.078; al segundo 573; y al tercero 938, o sea un total de 2.589. El mayor número de estas operaciones fueron: amigdalitis 82; tábique 58; simositis 36; apendiceptomías 54; hernias inguinales 31; fistulectomías 14; quistes sebáceos 6.

¡Cuántas vidas salvadas, cuántas heridas restañadas no significan estas cifras! Ello demuestra con evidencia indiscutible la gran utilidad que el magnífico sanatorio «La Benéfica» presta a los socios del Centro Gallego, que se enorgullece de mantenerlo a la altura de los mejores de Cuba.

Movimiento de enfermos

Entraron: Manuel Taboada Paradela, Pedro Miguel Andión, José Pombo Grandal, César Vázquez Viña (de Esmeralda), Darío Novo Novo, Modesto Regueiro Fernández, José Manuel Piñeiro Paredes y Gerardo Cid Parada (de Santiago de Cuba.)

Salieron: Evaristo Bouza Rivero, José Picos Fuentes, Jesús Rodríguez Diéguez, Jovino Rodríguez Rodríguez, (de Nuevitas), Ramón Francisco Caamaño Sismil y Manuel Vila Portomeño.

SALVADOR D. RODRIGUEZ TRIUNFARA PLENAMENTE EN UNA SECCION ASTUR

Nada hay como el conocimiento de las cosas para hacerlas marchar por el camino más directo al fin buscado. El presidente general del Centro Asturiano ha seleccionado para la Sección de Instruccion a una persona que se puede decir viene llovida del cielo para ese cargo. Salvador Díaz, así a secas, es el individuo de múltiples actividades, llenando en cada una su cometido con todo el fervor que reclama una tarea agradable; compaginando hábilmente la cultura con el trabajo, ha de resultar un excelente presidente de Instrucción.

Y como por mucho que uno se exceda, poco es posible hacer sin la colaboración de otros, se deduce que de los nuevos vocales de Instrucción depende en grado sumo el éxito de esta Sección, pues del espíritu claro y liberal de su presidente es posible esperar todo lo bueno y progresivo.

No es el plantel «Jovellanos», como puede creerse, una modalidad sin importancia definida en las actividades sociales, sino que representa la modelación de las mentes infantiles, que de año en año han de ir asimilando el panorama físico, geográfico y social a través de los libros de enseñanza y las explicaciones subsecuentes del profesor. Y como hasta el carácter se moldea en las aulas, es de capital importancia una buena Sección de Instrucción, y la actual creemos habrá de responder a las necesidades de todos, siguiendo la actividad creciente de la pasada, a la cual perteneció también, el actual presidente, señor Salvador Díaz.

PROXIMAS ELECCIONES DE «LA AURORA DE SOMOZAS»

La Comisión de glosa de la sociedad «La Aurora de Somozas» se reunirá en el Centro Gallego el viernes día 22, a las 8 y media de la noche.

Está señalada la junta general de elecciones y toma de posesión de los señores electos para el viernes día 29 a las 8 y media, en el mismo centro.

SE REUNIRA HOY EL C. N. D. CAMERAL PARA DESIGNAR SU CANDIDATO A LA PRESIDENCIA DE ESE ORGANISMO

TENDRA QUE SER CONVOCADA EL DIA 14 DE JUNIO LA PROXIMA ASAMBLEA CONSTITUYENTE NACIONAL

ES OBLIGATORIO EFECTUAR LA CONVOCATORIA A LOS 6 MESES DE REFORMAR LA CARTA MAGNA

El Senado, el último en discutir y aprobar la reforma, lo hizo el 14 de Diciembre. Se nombrará una Comisión Mixta para que redacte la nueva legislación electoral

La próxima convención constituyente habrá de ser convocada, precisamente, el día 14 de junio de 1937.

El artículo 115 de la Ley Constitucional de la República, dice a la letra que «Seis meses después de acordada la reforma de la Constitución, se procederá a convocar una convención constituyente».

Y este extremo ha sido mantenido, exactamente igual, en el proyecto de acuerdo del Senado y la Cámara, modificando dicho artículo con el objeto de dar absoluta soberanía, a los efectos constituyentes, a la próxima convención, y que será conocido por ésta antes de entrar a tratar del proyecto de reforma aprobado por ambos cuerpos colegisladores.

La expresión seis meses después de acordada la reforma, constituye un plazo conminatorio fijo, pues no es lo mismo decir seis meses después que después de seis meses.

De acuerdo con esta última, podría hacerse la convocatoria a que aludimos en cualquier fecha, una vez transcurrido dicho lapso.

Teniendo ello en cuenta, y considerando que la reforma fué acordada por el Senado, el último cuerpo que la impartió su aprobación, el día 14 de diciembre, no puede menos que llegarse a la citada conclusión.

El día 14 de junio de 1937, pues, será hecha la convocatoria para la próxima convención constituyente.

Todavía no se ha dicho nada sobre la fecha para la cual se hará la citada convocatoria.

Se designará una comisión mixta

De entrada, según las noticias que tenemos, se llevará el problema de toda la legislación electoral, al amparo de la cual se hará la convocatoria, a una comisión mixta del Senado y la Cámara de Representantes.

Dicha legislación comprenderá necesariamente le reorganización de los viejos partidos, la organización de los nuevos, la rectificación del censo y otras medidas de carácter electoral.

Tal es la versión que pudimos recoger ayer en el Senado de la República, de boca de los senadores más enterados con los planes inmediatos que se propone desarrollar el Gobierno, que no oculta su deseo de ir directamente hacia una convención constituyente.

"Fué agasajado el Presidente en Cienfuegos".

En la Secretaría de Obras Públicas se gestiona la concesión de un crédito para realizar obras de una carretera

Se efectuarán en la ruta de Colón a Guareiras. El sondeo del puerto de Cárdenas. Gratas impresiones recibe en la villa de Trinidad, el ingeniero Casas, en una inspección

Por la Secretaría de Obras Públicas se cursan las diligencias correspondientes para la concesión de un crédito de $25,000, con destino a las obras de reparación de la carretera de Colón a Guareiras con cuya cantidad se estima que podrán terminarse por completo esas obras, que favorecerían en alto grado los intereses de ambas poblaciones y de la rica zona agrícola que atraviesa la citada ruta.

Las obras de sondeo del puerto de Cárdenas

El Secretario de Obras Públicas ha ordenado que se reúnan todos los antecedentes relativos a la solicitud de sondeo del puerto de la ciudad de Cárdenas, para conocer el verdadero calado a que pueden trabajar los barcos en sus operaciones en la bahía de Cárdenas, y las obras de mejoros en el dragado, en beneficio del movimiento marítimo.

Hace algún tiempo se ofreció al Departamento facilitar las embarcaciones para estos trabajos o estudios, poniendo Obras Públicas el personal técnico solamente.

La cooperación de los particulares a Obras Públicas

Han sido recibidas con júbilo por el personal técnico de Obras Públicas, las declaraciones del Honorable señor Presidente de la República relativas al concurso prometido por entidades sociales y particulares al Gobierno, para impulsar obras de beneficio general, en distintas regiones del país, porque ello representa una modificación en la voluntad de las distintas clases, de no esperarlo todo del Estado: un hábito pernicioso de dejar toda la labor al Gobierno en materia de obras públicas, sin brindarle una estrecha cooperación para que llene su cometido.

La cooperación aludida a la actual situación gubernamental, llamada a rendir ópimos frutos, se ha iniciado ya por los elementos de Trinidad y Sancti Spiritus, en la región de Santa Clara, para activar distintos trabajos en planta, en dicha provincia, y que es de esperar tenga imitadores en otros lugares.

Hay terminadas obras —nos decía ayer un alto funcionario del Departamento—, que no podrán hacerse, aunque su importancia y costo, con la ayuda privada, pero es de esperar que el Congreso laborará en estos días, concediendo créditos que, llegados a varios presupuestos sucesivos, permiten el desarrollo de grandes actividades en aquellas obras de gran envergadura que salen del interés local para poder ser consideradas como nacionales. Obras Públicas tendrá que sentirse optimista, si las circunstancias van respondiendo a esos fines.

El Secretario de Obras Públicas en Trinidad

El ingeniero señor José A. Casas, Secretario de Obras Públicas, según informes llegados al Departamento, ha recibido la mejor impresión en Trinidad. Distintas personalidades que le habían visitado con anterioridad, reafirman ahora sobre el terreno, las aseveraciones hechas sobre las necesidades sentidas por todas clases sociales de la histórica ciudad trinitaria, así como de ese término municipal y el de Sancti Spiritus. El señor Casas, que acompaña al Presidente de la República al Jefe del Ejército Coronel Batista, obtendrá en esta excursión, personalmente, los datos necesarios que han de guiarle para llevar a la realidad los deseos del Gobierno.

El secretario particular, señor José A. Casas Jr., informó que posiblemente el jueves próximo estará de regreso en esta ciudad el señor Secretario, terminada la inspección oficial.

Trabajos de deranje

El Negociado de Alcantarillado continúa su labor de drenaje de las aguas pluviales de esta ciudad. Ultimamente, en la zona urbana comprendida de San Miguel a San Lázaro y de Belascoaín a Mazón.

Acuerdos tomados por el Partido Revolucionario

Con el ruego de que lo publiquemos, el Partido Revolucionario Cubano nos envía el siguiente documento:

Partido Revolucionario Cubano
Comité Ejecutivo Central
Secretaría

Informado este organismo de la labor insidiosa que vienen desarrollando los enemigos y adversarios del «Partido Revolucionario Cubano» (Auténticos) y para acallar definitivamente los rumores propalados por quienes pretenden destruir la moral y la fé en los militantes del Partido, el Comité Ejecutivo Central declara:

1.—Que no es cierto que el Ingeniero Carlos Hevia y el señor Emilio Laurent, que se encuentran perfectamente compenetrados con este organismo, figuren como jefes de un grupo disidente del Partido, al que se atribuye la expulsión del doctor R. Grau San Martín.

2.—Que los fondos del Partido no se utilizan para el sostenimiento de los exilados, como es sobradamente conocido por todos los revolucionarios que han residido en el extranjero.

3.—Que el Comité Gestor Nacional acordó y así lo hizo público en su último manifiesto —mantenerse alejado de toda pugna cívica en tanto subsistan los factores que determinaron el retraimiento electoral en septiembre de 1934.

4.—Que al Comité Epecutivo Central corresponde velar por el estricto cumplimiento de los acuerdos del C. G. N., y que por tanto, está dispuesto a exigir de todos los miembros del Partido el mantenimiento, sin vacilaciones, de la línea táctica acordada.

Comité Ejecutivo Central del «Partido Revolucionario Cubano» (Auténticos).

(Fdo). **Dr. Luis Barreras.** Secretario.

Hay un cuño en seco que dice: Partido Revolucionario Cubano (Auténticos). Comité Ejecutivo Central. Cuba para los cubanos Tampa, Fla. enero 13 de 1937.

Motonaves Alemanas
Elegantes, Seguras y Rápidas
"IBERIA" y "ORINOCO"
SOUTHAMPTON, BOULOGNE S/M y HAMBURGO
Oficina Tercera
ACOSTA Nº 4
Tel. M-8447
ESPAÑA
Vía Portugal.
Febrero 3
Marzo 4
Abril 5.
Agencia: Luis Clasing
Edif. HOTEL PLAZA
TEL. M-2580
HAPAG
HAMBURG-AMERIKA LINIE
COMPAÑIA HAMBURGUESA
Estos barcos tienen una tercera clase magnífica con camarotes de 2, 4 y 6 literas.
PASAJES DE ESPAÑA
Esta Compañía se brinda a traer sus familiares de España, pagando Ud. sus pasajes aquí, y reservando pasaje por cable o por carta. Salidas de España a principios de cada mes.
Los pasajeros embarcan en Lisboa y la Compañía paga su pasaje del Puerto español a Lisboa.

Regresará mañana el Jefe del Estado.—Hoy se reúne el CND cameral para designar su candidato a la Presidencia de ese Cuerpo.—Se necesitan ciento ocho votos para producir la crisis.—Bravo Acosta aclara.—El Senado tratará hoy el problema del sorteo y la renuncia del Dr. Gutiérrez.—El Senador Rosell y la situación actual del liberalismo.—Los populares activos.—Una condecoración al Dr. Benigno Souza.—Ducassi se interesa por los desocupados.—Germán López no aspira.—¿Y la Ley del Arrobaje?—Amnistía para delitos comunes.—Los telegrafistas y su aumento.—Palacio.—Notas sintéticas del Congreso.—De política menuda.—Otras noticias interesantes sobre el movimiento político en todo el territorio de la Isla

MOVIMIENTO POLITICO

LAS EXIGENCIAS DEL MOMENTO

El lector hallará en esta misma página la nota reproduciendo los acuerdos del Comité Parlamentario del Partido Liberal en la Cámara de Representantes.

Como programa político nos parecen muy atinadas y, por tanto, no les haremos la menor objeción; pero, a fuer de sinceros, debemos apuntar que en este ciclo de realidades, las actitudes del Congreso están urgidas de manifestarse por hechos y no por palabras.

Mirando este programa que ahora nos regala el Comité Parlamentario de los liberales y que no difiere en un punto de los que suelen ofrecernos los de los restantes organismos de su naturaleza, nos impulsa el deseo, y lo cumplimos seguidamente, de pedirle a los señores congresistas, en nombre de la opinión general del país, que abandonen por entero el cuadro partidarista en que están situados desde que se constituyó el Parlamento y salgan a la arena libre a abordar y resolver los problemas sociales, económicos, etc., que tan hondamente afectan al pueblo y que el Congreso, hasta ahora, ha parecido ignorar.

Es absolutamente indispensable que los representativos en el Congreso de los partidos políticos cambien esa actitud tan antigua de cuidar por modo exclusivo de sus intereses electorales, al margen de los intereses que el electorado confía a su custodia, por otra más en consonancia con las necesidades perentorias del momento.

El país aprecia la necesidad de la existencia de los partidos, puesto que el juego de la política es imprescindible en los países civilizados; pero los congresistas están obligados a reconocer que en Cuba se ha abusado del partidismo y que ha llegado la hora de abandonarlo en aras de las exigencias del momento.

Ello ha de ocurrir de tal suerte si los congresistas pretenden que el país ponga en ellos su crédito y confianza.

Es preciso que nuestra representación parlamentaria le devuelva al pueblo en beneficios positivos, la respetable porción del presupuesto que la República le proporciona en sueldos y emolumentos.

De política menuda

Un recurso contra una Junta Provincial Electoral

El doctor Alfonso Lay, que fuera candidato a representante por el Partido Acción Republicana por la provincia de Camagüey en los pasados comicios, ha delegado en el doctor Carlos Estévez para que a su nombre presente un escrito de querella contra la Junta Provincial Electoral de aquella ciudad por falsedad en documento electoral.

Como datos de la querella serán aportadas las certificaciones de votos obtenidos, que fueron expedidas al doctor Lay por la propia Junta, en su carácter de candidato.

¿Pero acaso no ha sido completamente liquidado el proceso electoral?

Felicitado el General Menocal

El Secretario de la Presidencia Dr. Bringuier, a nombre del Jefe del Estado y en el suyo propio envió un telegrama al ex-Presidente de la República General Menocal, felicitándolo con motivo de su onomástico.

Rosell y la situación actual del liberalismo

En el seno del liberalismo existe gran desorientación, pues mientras algunos representativos, entre ellos el doctor Caiñas, propugnan una política de restricción para no dar cabida a los elementos corresponsabilizados con el desastre del Partido en Agosto del 33, otros, entre los que figura el Dr. Rosell, laboran para atraer a sus antiguos factores.

Sobre ese asunto el Senador Rosell declaró ayer en Palacio:

«Es necesario que se reintegren al liberalismo todas las figuras que en el mismo militaron para darle unidad a sus filas. Considero que se debe abandonar la táctica inhábil e infecunda de las recriminaciones internas. Hay que actuar rápidamente para evitar que se agrave este problema de disolución, atonía o muerte.»

«Para ello—agregó Rosell—es preciso y urgente que se reúnan los organismos oficiales del partido; se proceda inmediatamente a las sustituciones, para que se queden en casa los fracasados y dejen el paso libre a los que puedan reemplazarlos con ánimo de resolver los problemas que hoy se confrontan.»

«Me propongo reunir el Ejecutivo Liberal de Camagüey para cubrir la vacante de Presidente. No estamos dispuestos a consentir que el Partido Liberal continúe acéfalo, perdido en la desorientación y la esterilidad. Pero es necesario así mismo tener cuidado a la hora de cubrir las vacantes para que los honores y responsabilidades estén en concordancia con los que trabajen y tengan amor al partido.»

«Yo, por mi parte,—terminó diciendo—no aspiro a nada».

Los populares activos

La Comisión de Prensa del Partido Popular nos comunica que han sido convocados los siguientes comités de barrio en esta municipalidad; para proceder a sus constituciones:

Santa Teresa para esta noche a las ocho, en la calle de Curazao núm. 9 entre Luz y Acosta. Puentes Grandes, también para las ocho de esta noche, en la calle Real esquina a San Antonio.—Chávez, para el próximo martes 26, a las nueve p. m. en la calle de Carmen núm. 39 y Arroyo Naranjo para el día 27 a las ocho de la noche en Matanzas esquina a Cervantes.

Conservadores de Guanabacoa

Sevilia Espiñeira, Secretario del Partido Conservador en el termino de Guanabacoa cita a los afiliados del mismo, a la sesión que tendrá efecto esta noche a las ocho en la calle de Independencia 210 en esa Villa.

Unión Revolucionaria

Andrés L. Ferrer, Presidente del Partido Unión Revolucionaria, nos comunica que en días pasados se reunió el Comité Central, en la calle 23 número 206, para adoptar entre otros, los acuerdos de designar los seis miembros ante las Juntas Municipales Electorales de la Habana; dar por reanudada la campaña pro-Constituyente y proceder a la organización de los Comités municipales de los términos.

También se acordó lanzar un manifiesto a la opinión pública para explicar la actitud de dicha colectividad.

Declina un honor un ex-popular

El Comité organizador del Partido Popular en la provincia de Matanzas a cuyo frente figura el ex-representante señor Eladio González ha designado miembro del mismo al señor Julián Santander y Martínez, que fué consejero por ese Partido en la referida provincia; pero el señor Santander que actualmente está afiliado al PUN y es amigo del representante Dr. Máximo Rodríguez Alonso ha declarado que no puede aceptar el honor que le ha conferido el populismo matancero porque se debe a otra organización política y obedece en lo absoluto las indicaciones de su jefe actual doctor Rodríguez, cuya orientación seguirá indefectiblemente.

"En el pueblo de Mata asesinaron a un campesno".

Labor cameral que se propone hacer el Partido Liberal

El Comité Parlamentario se dispone a respaldar en su cargo al Dr. C. Márquez Sterling

El Secretario del Comité Parlamentario Liberal de la Cámara doctor Gilberto Pardo Machado ha dado a la Prensa la nota de los acuerdos tomados en la sesión celebrada en la mañana del lunes:

En consecuencia del acuerdo de fecha 29 de abril de 1936, ratificado por el de 9 de diciembre de dicho año, se consideran a los Representantes señores Marcelino Garriga, Mateo de las Heras, Francisco Cabrera, José Madrazo, Baldomero Surós, Sebastián Beltrán, Raúl Fernández Mederos, Martín Antonio Iglesias, Rafael Díaz Balart, Mario Abril y Juan Mendieta, automáticamente separados de este Comité, y como cuestión formal y de cortesía se les acepta sus renuncias a los que la han presentado y que el Comité considera la realización de este acuerdo como un acto de disciplina política y parlamentaria, lamentando su verificación.

Se acordó no aceptar la renuncia presentada al Presidente-Líder doctor Eduardo Suárez Rivas.

Se tomó acuerdo en el sentido de que el Comité respalda en su cargo al Presidente de la Cámara de Representantes doctor Carlos Márquez Sterling, por pertenecer al Partido Liberal la posesión que el mismo ocupa cuya línea de conducta observarán en las oportunidades que se presenten.

Y que los componentes del Comité en su actuación futura en el hemiciclo tendrán como norma las siguientes bases:

1.—Defensa de los principios constitucionales y democráticos.
2.—Mantenimiento del programa del Partido Liberal.
3.—Leyes que garantizan la pureza de la Asamblea Constituyente, la formación de nuevos partidos, reorganización de los actuales y el respeto a las minorías.
4.—Una amnistía amplia de delitos políticos y comunes, previa a la Asamblea Constituyente.
5.—Leyes que cambien el feudalismo económico actual, elevando el standard de vida de las clases trabajadoras y toda otra iniciativa al bien colectivo.

CAMERALES

Ocurrió a las tres de la tarde en el Capitolio mientras los timbres de alarma ensordecían el ambiente llamando a sesión.

Dos sasrgentos políticos, muy venidos a menos, charlaban sin preocuparse en lo absoluto del repórter, atento al diálogo:

Decía.

—La Presidencia de la Cámara de representantes, en manos del señor Márquez Sterling, ha sido siempre, y a los ojos de todo el mundo, una posición de la mayoría.

—Desde luego...

—Pero en modo alguno una conquista de los partidos de la Coalición Tripartita integrada por liberales, nacionalistas y republicanos.

—¿Cómo se entiende?

—El caso, así planteado ofrece la evidencia de una contradicción flagrante, más a poco que se hurgue en sus antecedentes con espíritu inquisitivo, dejará de serlo para mostrarse meridianamente lógico y de una claridad cristalina.

—A ver, a ver.

—Si posee usted un poco de buena memoria, recordará, al punto, las circunstancias de la elección del doctor Márquez Sterling.

—Una elección muy reñida.

—Muy reñida: usted lo ha dicho. Aspiraba, frente al señor Márquez candidato de liberales y republicanos, el señor Miguel Suárez Fernández, apoyado por los nacionalistas.

—Ciertamente.

—Sólo con los votos de republicanos y liberales esperaba el señor Márquez triunfar. No era posible la victoria. Se hacía necesaria la cooperación de los conjuntistas que representaban la minoría política en el hemiciclo. El señor Márquez obtuvo esa cooperación.

!Sí, sí.

—Y fué electo Presidente de la Cámara. No olvide usted que los nacionalistas, seguros de la derrota de su candidato se abstuvieron de participar en los comicios votando en blanco.

—Es verdad

—He aquí explicada la razón de que el señor Márquez haya resultado elegido por una gran mayoría y no por la Coalición Tripartita, aun cuando ésta resulta la mayoría de la Cámara.

Pausa. Silencio. El timbre sigue convocando, desesperadamente, a los padres de la Patria. El repórter revista las anotaciones apuntadas en su magín y aguza la oreja.

—¿Y ahora?—dice el otro rompiendo la tregua.

—Ahora los conjuntistas que antes exaltaron al señor Márquez, reclaman la posición que éste disfruta; ejercen un derecho reivindicativo.

—Pero ellos solos no tienen los sufragios suficientes...

—Claro, pero cuentan con los de los nacionalistas y con los de algunos liberales y republicanos.

—¡Ah!

—En política todo puede suceder. Es un asunto en que el fatalismo confronta, a menudo, grandes quiebras. No hace un año todavía los nacionalistas y los conjuntistas se miraban, hostiles, a causa de la Presidencia de la Cámara. Los segundos propugnando la candidatura de Márquez Sterling, contrariaban los intereses de los primeros, los cuales no se explicaban el motivo de que aquellos interviniesen en un problema que, políticamente no les atañía.

—.....

—Antes del año, véalo usted mismo, conjuntistas y nacionalistas se conciertan para derribar al doctor Márquez.

—¿Cree usted que por virtud de la situación que se avecina en la Cámara quedará rota la Coalición Tripartita?

—No vale conjeturar. Esperemos a que pasen algunos días, tiempo suficiente para que los bancos adopten en el hemiciclo las posturas adecuadas a las circunstancias. Entonces no será aventurado opinar...

X. X.

PALACIO

La ausencia del presidente de la República alejó de Palacio, ayer, el bullicio y la animación que producen los cientos de visitantes, políticos, aspirantes a cargos públicos, comisiones con fines constructivos o económicos, etc., etc., que todos los días acuden a la mansión ejecutiva.

Al amanecer, la guardia de la puerta de Colón recibió la orden emanada de la Secretaría de la Presidencia de comunicar a las personas que disfrutan de pases permanentes, que todos los recibos estaban cancelados hasta el próximo jueves, en que el coronel Laredo Bru reanudará sus actividades.

En el despacho del secretario de la Presidencia, Milanés, despachaba los asuntos oficiales; Ramón Blanco Jiménez, secretario particular del doctor Bringuier, los privados y revisando y poniendo en orden la correspondencia que inmediatamente era contestada; Federico Torres, Juan Acosta y Piñera.

En las oficinas de la Secretaría, el jefe máximo Cristóbal Muñoz, poco tenía que decir a los reporters.

Todos los empleados ocupaban sus puestos laborando intensamente en asuntos administrativos, sin importancia para la publicidad.

Solicitan condecoren al Dr. Souza

El señor Cristóbal Muñoz nos facilitó un telegrama llegado a la Secretaría de la Presidencia del coronel Cosme de la Torriente, presidente del Consejo Nacional de Veteranos solicitando del presidente de la República, a nombre de esa institución, le sea concedida al eminente cirujano doctor Benigno Souza la «Orden del Mérito Nacional Carlos Manuel de Céspedes» por sus grandes merecimientos patrióticos e indiscutibles servicios a la nación.

Designado Laredo Bru presidente de honor

Una comisión integrada por los señores Juan Gassó Morote, Florentino Gassó y Lino Zerquera, presidente, secretario y representante general, respectivamente, de la Sociedad Nacional de Autores Líricos y Literarios, estuvo en Palacio.

Informaron al repórter que dicha Sociedad había comunicado al presidente de la República el acuerdo adoptado en su última sesión, de designarlo presidente de honor de la Sociedad Nacional de Autores Líricos y Literarios.

El señor Zerquera manifestó que este acuerdo obedece a que siendo el coronel Laredo Bru presidente del Consejo de Estado, propició el Código de Defensa Social que ampara en sus derechos a los autores; Código que, por una ley del Congreso, se encuentra suspendida su vigencia.

Reposición de empleados

En la Secretaría de la Presidencia se recibió ayer un comunicado del director de la Renta de Lotería notificando que, cumpliendo la petición formulada por el secretario de la Presidencia, habían sido dejadas sin efecto las cesantías de varios empleados de la Renta que, en comisión, están prestando servicios en las oficinas de dicho departamento.

En la última reorganización de la Renta de Lotería, fueron cesanteados dichos empleados, por lo que el doctor Bringuier, teniendo en cuenta los valiosos servicios que ellos prestan en su departamento, solicitó su reposición del director de la Renta.

Que no cierren su escuela, dicen los remedianos

Una de las pocas personas que pudo entrevistarse anteayer con el presidente de la República antes de que embarcara para las Villas, fué la doctora María Antonia Quintana, representante villaclareña, quien trató con el doctor Laredo Bru sobre una petición de las principales personalidades de la villa de Remedios, interesadas en que no se clausure la Escuela de Segunda Enseñanza de aquella localidad.

La doctora Quintana dejó en manos del jefe del Estado una exposición firmada por los Veteranos, sociedades y fuerzas vivas de Remedios, explicando los motivos por los cuales esa Escuela no debe cerrarse, y las ventajas que a la enseñanza ofrece su funcionamiento.

Notas sintéticas del Congreso

Ni Senado ni Cámara celebraron ayer sesión, pero no por ello aminoró la actividad en los pasillos capitolinos, los que estaban invadidos de numerosas personas, amigos y correligionarios, de los congresistas que esperaban a los mismos.

Los telegrafistas

Sobre la mesa del Senado espera su discusión el veto presidencial, reconsiderado ya por la Cámara Baja, del proyecto de Ley, que aumenta los sueldos a los telegrafistas.

Con este motivo el lunes y ayer concurrieron numerosos empleados de Telégrafos al Senado, pero una y otra vez tuvieron que marcharse sin el regocijo que esperan tener, cuando la Alta Cámara haga Ley la proposición que les beneficia.

Germán López no aspira

El señor Germán López, representante cenedista habanero, en relación con los rumores circulantes dándolo como aspirante a posiciones en la mesa de la Cámara, nos ha declarado:

Agradezco mucho que mencionen mi nombre para cada posición a ocupar en la Cámara, pero deseo hacer constar que no aspiro ni aceptaría ningún cargo, cualquiera que sea, porque estoy muy satisfecho con el escaño que ocupo modestamente».

¿L la Ley de Arrobaje?

En la Secretaría de la Presidencia del Senado, se nos informó, que se han recibido numerosos telegramas en favor de la aprobación de los proyectos que aumenta el sueldo a los telegrafistas; Ley del Arrobaje y abolición de los censos tributarios.

Sobre la Ley del Arrobaje, que ocupó la actualidad senatorial por espacio de tres semanas, antes del receso, no se ha vuelto a decir nada, y eso que la dicha legislación, al decir de sus defensores, constituiría un positivo beneficio al colono cubano.

¿Qué pasa?...

Amnistía para delitos comunes

La amnistía para delitos comunes, es un proyecto que parece contar con ambiente favorable en ambos cuerpos colegisladores, y para propiciar su más rápida aprobación se ha sugerido el nombramiento de una Comisión Bi-Cameral, para que armonice los distintos criterios que sobre la misma existen.

Pero si continúan brillando por su ausencia los legisladores de sus respectivos cuerpos, mal vemos la aprobación de ese proyecto... Y de todos los demás.

Hoy se reúne el CND Cameral

A las diez de la mañana de hoy, se reunirá el Comité del CND cameral con el propósito de designar el candidato oficial del partido a la presidencia de la Cámara.

Los aspirantes son los doctores Martínez Fraga y Bravo Acosta, pero existe la impresión de que el primero se llevará «el gato al agua» dado la mayoría de votos que controla el citado Comité.

Y el Conjunto continuará haciendo oposición patriótica y fiscalizando según ha declarado el doctor Santiago Verdeja, recientemente.

Cientos ocho votos para la destitución

En la sesión de la Cámara de esta tarde se presentará una moción para solicitar una sesión extraordinaria al objeto de tratar de la crisis de la mesa de este organismo.

Y mientras esto ocurre, el actual presidente doctor Márquez Sterling, continuará paseando por las urbes newyorkinas.

Lo que quiere decir, que o al doctor Márquez Sterling no le interesa la posición que ocupa —lo que dudamos— o está convencido de que el doctor Martínez Fraga no tendrá los votos suficientes para producir su destitución del más alto sitial de la Cámara Baja.

Porque, ciertamente, se necesitan ciento ocho votos por lo menos, para la destitución de la mesa de la Cámara.

¿Se podrán conseguir? Esa es la gran incógnita...

No hubo sesión ayer en la Alta Camára

Por falta de quorum no se pudo celebrar ayer la anunciada sesión ordinaria en la Alta Cámara.

Solo respondieron al pase de lista reglamentario 18 senadores, y por ello se levantó la reunión.

Se han quedado, pues, para la sesión de hoy el proyecto de ley del senador Caiñas Milanés derogando el decreto-ley que remite el problema de los períodos congresionales a la próxima convención constituyente, a fin de que se pueda realizar el sorteo de los mismos inmediatamente; la designación del nuevo Secretario de la Mayoría del Senado, ya que el senador José Manuel Gutiérrez, mantiene su renuncia a dicho cargo, y los demás asuntos que se habían de abordar en la reunión de ayer.

Hoy por la mañana irán los cafetaleros de Oriente al Senado

A las once de la mañana de hoy, se reunirán en el despacho de la Secretaría del Senado, el Presidente de dicho cuerpo colegislador, el Gobernador de Oriente, doctor Pérez André, los secretarios de Agricultura y del Trabajo, ingeniero López Castro y doctor Portuondo, con los productores de café de Oriente, a fin de celebrar un largo cambio de impresiones sobre particulares que interesan a estos últimos.

Una comisión de los mismos estuvo ayer tarde en el Senado de la República.

Aclaraciones del doctor Bravo Acosta

El doctor Antonio Bravo Acosta nos ha hecho la siguiente aclaración:

«Que la citación del Comité Parlamentario general del C. N. D., hecha por mí para que se reúna el próximo miércoles, veinte, para tratar de la persona que ha de ocupar la presidencia de la Cámara, se debe exclusivamente a la solicitud que de mí hicieron los señores Ferrer Morejón y Veitía, trasmitiéndome acuerdo del Comité de Las Villas.

«Que el Comité de Oriente en sesión celebrada el día 18 acordó por unanimidad, no tratar de personas relacionadas con los posibles cargos de la mesa de la Cámara, hasta tanto no se produjera la crisis o se resolviera la cuestión de confianza a la mesa, si ésta se planteara, por estimar que mientras esto no ocurra, no era procedente tratar de posibles sustitutos en los cargos expresados».

Una Ley del Representante Ducassi

Fué presentada ayer a la mesa de la Cámara, una Proposición de Ley del Ingeniero señor Francisco Ducassi Mendieta, la cual, precedida de un preámbulo en el que se estudian las dificultades por que atraviesa la clase proletaria y como consecuencia del desempleo de ésta la economía del país, se propone una variación a los impuestos sobre Rentas y Utilidades y se crean otros con destino al auxilio de los desocupados, debiéndose emplear el montante de los ingresos obtenidos por ese procedimiento en obras públicas y sanitarias que utilizarán obreros nativos, siendo administrados los fondos que se recaben mediante esta Ley, por Patronatos nacional y provinciales, formados con las representaciones más destacadas de la sociedad y cuyos cargos han de ser gratuitos y honoríficos.

HABLA EDEN

LONDRES, enero 19, (Havas).—Sir Anthony Eden manifestó hoy que había que impedir a toda costa que el conflicto de España se desbordara de las fronteras de la Península y que la integridad territorial de la nación española hay que mantenerla.

NOTAS DE UN PALACIEGO

SOLO CINCO MINUTOS

El Presidente Laredo Bru está resuelto a hacerse visible a quien quiera verlo.

Las puertas de su despacho se abren cada día a las once de la mañana y vuelven a girar sobre sus bisagras cuando el último de los visitantes que aparece en la tremenda lista de las audiencias ha salido de Palacio con una sonrisa de optimismo en los labios y un destello de esperanza en el corazón.

Es muy posible que el ilustre ciudadano que ahora desempeña la Primera Magistratura del país, al quedarse completamente a solas en su oficina, se desplomará sobre una silla, sudoroso, agobiado y ensordecido a causa de las múltiples voces que han ido susurrándole a la oreja la misma canción, triste y doliente de las compensaciones.

Aunque el coronel Laredo Bru es hombre de ánimo entero, florido y juvenil; aunque posee la ecuanimidad de un espartano y la paciencia de un fraile bolandista, tiene que confesar que, las más de las veces, tanto visitante lo marea al modo de una pócima muy cargada de vértigos y de ipecacuana .. ..

..¡Hércules mismo no cambiaría los doce trabajos que le hicieron famoso por la tarea del coronel Laredo Bru!

Porque si el hijo de Alcmena, el héroe amado de Apolo, el inmortal guerrero cuya maza jamás estuvo ociosa hubiera sido condenado por Juno a instalarse en Palacio en lugar de correr desatentado hacia los establos de Augías, combatir contra la reina de las Amazonas y ahogar entre sus brazos membrudos al jabalí de Erimanto, sin duda se habría declarado vencido mucho antes de arrojarse en la trágica túnica del centauro Neso

Ciertamente que, entonces, no hubiese movido en loor suyo el incensario de Apolodoro, de Jenofonte, Hesiodo y Cicerón; ni cantase sus hazañas Homero, ni tendría templos en Tebas, ni estatuas cinceladas por Glycon el griego, ni un bajorrelieve en el Museo Pío-Clementino, pero a nuestros ojos ofrecería el mérito enorme, insuperable y glorioso de haber estrechado la mano cordial de cuatro millones de ciudadanos que piden destinos públicos.

Y esto, bien mirado, es más estupendo que la aventura del jardín de las Hespérides y que la del león de Numea.

Aquellos que aún no han desfilado por el despacho presidencial con un saludo en las diestra y una demanda en las alforjas, se devanarán el meollo imaginando cómo se las arregla el Jefe del Estado para recibir de la mañana a la tarde a un centenar de personas, darles la bienvenida, escucharlas atentamente, asegurarles que su asunto será estudiado y resuelto en justicia, y despedirlas, en ocasiones, hasta con un efusivo abrazo.

La forma es muy sencilla, amigos míos; la explicaré al punto:

El Presidente concede a cada visitante solo cinco minutos de audiencia.

..¡No es necesario más, si se considera serenamente, para proponer, inclusive, los problemas de Dorchas, sobre metafísica positiva y la cuarta dimensión!

El sistema implantado por el coronel Laredo Bru y estrictamente sometido a la dictadura de un cronómetro, viene dando el fruto apetecido por las democracias, puesto que a todos los siboneyes se les brinda la oportunidad de ver al Presidente y ninguno podrá quejarse, sin mentir, de que no ha sido recibido.

Es verdad que la mayoría de los señores peregrinos no saben hacer el uso adecuado de los cinco preciosos minutos del ala, pero ello es debido, menos a ineptitud matemática, que al espíritu generoso y pródigo del cubano, el cual a falta de dinero que derrochar, echa, sin tasa, el tiempo por los balcones.

Precisamente esa despreocupación por los relojes fué motivo de una escena muy pintoresca entre el Jefe del Estado y un pedigüeño.

Os la contaré de cabo a rabo.

Juan Pérez, 35 años, bigotito al estilo de Cinelandia en la faz achinada, traje invernal conforme a la moda, un diente de oro y una gran amatista en el meñique derecho. Ha jugado en todas las novenas políticas como agente electoral y ahora aspira a un ascenso en el puesto que nunca ha servido, desde luego.

LAREDO BRU: ¿En qué puedo servirlo caballero?

PEREZ: Señor Presidente, me parece que usted no se acuerda de mí.

LAREDO BRU: Así de pronto...

PEREZ: Haga memoria, coronel.

LAREDO BRU: Yo no soy mal fisonomista, pero la verdad, no caigo.

PEREZ: Se lo diré en seguida. Soy Pérez, José Pérez...

LAREDO BRU: ¡Ah, sí, Pérez!

PEREZ: Un detalle más: Yo fuí la persona aquella que en la pasada campaña comicial subió al tren coalicionista en Manicaragua con un grupo de vecinos para darle la bienvenida y ofrecerle nuestros respetos, cosa que usted apreció muchísimo.

LAREDO BRU: ¿Anjá?

PEREZ: ¡Qué gran victoria!

(El Presidente mira inquieto el cronómetro que vuela. Coge el pañuelo y tose discretamente).

PEREZ: Pues sí, coronel, no hace dos noches todavía tuve el honor de leer por la radio dos cuartillas elogiando su obra de gobierno y al entrar en Palacio he prometido a los repórters una declaraciones que serán de su agrado.

LAREDO BRU: Le agradezco profundamente sus atenciones señor Pérez, pero como para cada audiencia solo cinco minutos se conceden y éstos han transcurrido ya le ruego que le permita el turno al otro que espera.

PEREZ: (asombrado) Si es que no le expuse aún el objeto de mi visita, señor Presidente. ¿No habría manera de prorrogarme a otros cinco minutos?

LAREDO BRU: Imposible, caballero, imposible...

PEREZ: ¡Dios mío! ¿Qué hacer entonces?

LAREDO BRU: (con afabilidad) Vuelva otro día, y procure, entonces dejarse de preámbulos. Directamente al grano...

UN PALACIEGO.

SANATORIO Para
ENFERMEDADES NERVIOSAS Y MENTALES
Director: Dr. ARMANDO DE CORDOVA
PROFESOR DE ENFERMEDADES NERVIOSAS Y MENTALES DE LA UNIVERSIDAD DE LA HABANA.
ARROYO ARENAS. KILOMETRO 17 CARRETERA CENTRAL
En una extensión de una caballería de tierra con frondosa arboleda, parques y jardines, que permiten a los enfermos la vida al aire libre.
Consultorio: Industria 122, por San Miguel. M-3400
Lunes, Miércoles y Viernes de 3 a 5 P. M.

E.G.D.

CUBA ESTARA REPRESENTADA EN LA XXIII SESION DE LA CONFERENCIA INTERNACIONAL DEL TRABAJ

EN ESTA PAGINA, COLUMNA

EL SISTEMA EMPLEADO POR LAS CAJAS DE MATERNIDAD OBRERA PERJUDICA A LA CLASE MEDICA

Así declaró ayer a los periodistas el Subsecretario del Trabajo García Guerra. Las obreras serán atendidas, conforme dispone la Ley Vigente. Cuba ratificó el Tratado de 1919

El señor Aurelio García Guerra, Subsecretario del Trabajo, departió largamente, ayer, con los periodistas tratando especialmente, el problema del seguro de maternidad, del cual ha hecho un minucioso estudio, llegando a la conclusión de que por la forma en que se desenvuelven las Juntas Administrativas, la clase médica, las enfermeras y las comadronas, han dejado de percibir legítimos ingresos.

«Las únicas instituciones de Previsión Social que poseen ingresos que exceden de sus egresos son las Cajas de Maternidad Obreras—nos dice. Y agrega: «No obstante la experiencia obtenida en los dos últimos años no puede considerarse como definitiva, pues las prestaciones facultativas (hospitalarias, médicos, medicinas) han sido nulas.

«Nunca ha debido posponerse la organización de los servicios facultativos, ya que la opinión pública tiene la impresión falsa de impuestos exagerados y las trabajadoras no gozan de sus beneficios.

«Por otra parte, la clase médica, las enfermeras y las comadronas han dejado de percibir legítimos ingresos. Los propios profesionales al servicio del Estado y los Municipios han trabajado con exceso por la misma remuneración atendiendo a pacientes que no eran pobres de solemnidad y que, por el contrario, tenían asegurado ese riesgo.

«En el seguro de maternidad no existe tan siquiera la excusa de acumular fondos, toda vez que no se abonan pensiones vitalicias ni se requiere crear reservas técnicas para garantizar contingencias futuras.

»Esa situación va a terminar, dándole a las aseguradas todas las ventajas a las que tienen derecho por la ley y el Reglamento vigente. Los hospitales de Maternidad se comenzarán dentro de pocos meses. Mientras se erigen, se organizarán los servicios facultativos provinciales, con todos los adelantos científicos. Se asistirá a domicilio y, en los locales habilitados al efecto, en los más remotos confines de la isla.

El señor García Guerra, animado de los mejores propósitos, continúa informándonos sobre el particular: «La atención económica y médica a la madre trabajadora es tan primordial, que la Primera Conferencia del Trabajo (Washington de 1919) se ocupó del seguro de maternidad, por mandato expreso consignado en la Parte XIII del Tratado de Paz de Versalles. La República, signataria de ese Tratado, ratificó el Convenio sobre maternidad, contrayendo la obligación de establecer esa forma de seguro.

«Las Cajas de Maternidad han funcionado con las aportaciones generosas de patronos y obreros, sin distinción de sexo. Al comienzo del seguro se abonaba el uno por ciento por los patronos y un medio por ciento por los trabajadores. En la actualidad pagan por mitad. Esos centavos al mes descontados a la clase trabajadora (pesos en el caso patronal) se unen para cumplir un hermoso y loable fin social, tal vez el más alto: permitir el descanso a la madre que labora seis semanas antes y seis después del parto, con disfrute de su sueldo o jornal. Ahora hay que darle también, por esa cooperación que todo lo obtiene, los mismos cuidados médicos y hospitalarios que pueden pagar las familias acomodadas.

«El Gobierno necesita y recaba la ayuda de patronos y trabajadores. Los que no contribuyen aún deben hacerlo cuanto antes. Los mismos obreros, aunque sus esposas o compañeras no trabajen, también están interesados en hacerlo, pues tienen derecho a un donativo de 25 pesos. Muy pronto, asimismo tendrá la atención que la ciencia ofrece para que sus hijos nazcan con todo el cuidado requerido, termina diciéndonos el señor García Guerra.

El desplazamiento y reembarque de los antillanos

Antes de embarcar para Cienfuegos y Trinidad la noche pasada, el Presidente de la República sancionó un Decreto, a propuesta del Secretario del Trabajo, doctor Portuondo Domenech, por el que se autoriza a éste para que dicte las Resoluciones que estime procedentes para la aplicación del informe sobre la colocación de cubanos y repatriación de antillanos.

Dichas Resoluciones se contraerán especialmente, al nombramiento de Delegaciones encargados de transporte y colocación de cubanos en ingenios y colonias, que están integradas, de ser posible, por representantes de los patronos y sindicatos interesados, de las Bolsas de Trabajo y de elas fuerzas armadas. Finalmente se faculta al doctor Portuondo para que, de acuerdo con dichas Delegaciones, se ocupe simultáneamente de la repatriación de los antillanos que permanezcan en el territorio nacional, con violación de las disposiciones inmigratorias.

Reposciones

Por gestiones llevadas a cabo por el Subsecretario del Trabajo han sido repuestos en la Compañía Rotativa Fotográfica Industrial los empleados Juan Coello, Lázaro Martínez, Fausto Briera, Horacio Lop, y César Pegudo.

TEMAS DE GRAN IMPORTANCIA TRATARA LA XXIII REUNION INTERNACIONAL DEL TRABAJO

Los Delegados de Cuba, patronal y obrero, serán designados, el 14 y 20 de Febrero próximo, respectivamente. Limitación de la jornada de trabajo en la imprenta y ramas similares

Para el miércoles día 3 de junio próximo, está señalada la fecha de la apertura de la XXIII Reunión de la Conferencia Internacional del Trabajo, de Ginebra, con la siguiente Tabla Cronológica, que publicamos íntegra, por ser de gran interés para patronos y obreros.

A dicha reunión concurrirán los Delegados Patronal y Obrero de Cuba, cuya elección está señalada, la del primero, para el 14 de febrero entrante, y la del segundo, para el 20 del propio mes.

La Tabla Cronológica del desarrollo de la XXIII Conferencia, es la siguiente:

Fecha de apertura: miércoles 3 de junio de 193q.

Ultimo día para depósito de Credenciales para los delegados y consejeros técnicos: 19 de mayo del propio año.

Ultimo día para depósito de resoluciones: 27 de mayo del mismo año.

Orden del día de la reunión

I—Prescripciones de seguridad para los trabajadores en el ramo de construcciones, referentes a los andamios y a la maquinaria de carga. (Segunda Discusión.)

II—Limitación de la jornada de trabajo en la Industria Textil. (Segunda Discusión.)

III—Los planes de Obras Públicas y su relación con el desempleo. (Primera o Unica Discusión.)

IV—Limitación de la jornada de trabajo en las imprentas y ramos similares. (Primera o Unica Discusión.)

V—Limitación de la jornada de trabajo en la Industria Química. (Primera o Unica Discusión.)

VI—Revisión parcial del Convenio (Número 5, 1919), sobre «Edad Mínima de Admisión de los Niños en los Trabajos Industriales», con referencia a los puntos siguientes:

a) Revisión del artículo 2, elevando la edad mínima de los 14 a los 15 años;

b) Inserción de una cláusula que eleve la edad señalada en el artículo 4, antes de la cual es obligatorio el registro;

c) Inserción de una cláusula que fije la edad de admisión en los trabajos peligrosos para la vida, la salud o la moral;

d) Revisión de excepciones;

e) Sustitución de los artículos 7 a 14, inclusives, del Convenio de 1919, por los artículos «sandard», en la forma en que los apruebe la Conferencia:

VII—Revisión parcial del Convenio (número 33, 1932), sobre «Edad Mínima de los Niños (trabajos no industriales), con respecto a los puntos siguientes:

a) Revisión de excepciones y exenciones con respecto a menores de 14 a 15 años de edad;

b) Revisión del artículo 2, de manera que se eleve la edad mínima de los 14 a los 15 años;

c) Elevar a los 13 años la edad fijada en el párrafo primero del artículo 3.

d) Inserción de una cláusula que disponga el registro de trabajadores menores de una edad determinada.

e) Anulación del artículo 9;

f) Sustitución de los artículos 10 al 16 inclusives, del Convenio de 1932, por los artículos de estilo, en la forma en que los aprobare la Conferencia.

Otros asuntos a someter a la Conferencia

1)—Memoria Anual del Director de la Oficina Internacional del Trabajo.

2)—Sumario de los Informes Anuales de los Estados afiliados a la Organización Internacional del Trabajo, sobre las medidas dictadas para la aplicación de los Convenios ratificados por ellos.

3)—Informe decenal sobre el funcionamiento del Convenio (número 17, 1925), sobre «Reparación de los Accidentes del Trabajo».

4)—Informe decenal sobre el funcionamiento del Convenio (número 18, 1925), sobre «Reparación de Enfermedades Profesionales».

5)—Informe decenal sobre funcionamiento del Convenio (número 21, 1926), sobre «Simplificación de la inspección de los Emigrantes a bordo de los barcos».

6)—Informe quinquenal sobre el funcionamiento del Convenio (número 29, 1930) sobre «Trabajo Forzoso».

La Ley tabacalera ha de beneficiar a dicha industria

El propósito de sus autores es el de mejorar la situación del cosechero. Habla A. Tabío

El señor Alvarez Tabío, designado recientemente por el Gobierno su representante en la Comisión Nacional de Propaganda y Defensa del Tabaco Habano, al abandonar ayer el Despacho del Secretario de Agricultura, ingeniero López Castro, con el que departió largamente, hizo las siguientes declaraciones a los periodistas encargados de las informaciones de dicho sector gubernamental.

«Esa proposición de ley significa, en primer término, que el Senado de la República tiene clara conciencia de la importancia que tiene la industria tabacalera y la situación precaria en que se encuentra. Intenta, por lo tanto, buscarle un remedio a esa situación y ello es loable. He leído el proyecto de ley, así como los informes rendidos por distintas delegaciones ante los miembros de la Comisión Especial de Senadores. Creo que el proyecto, aun cuando pueda tener algunas deficiencias para ciertos sectores de la industria, merece el aplauso de cuantos nos interesamos por la cuestión tabacalera. Y mucho más, cuando en los senadores se advierte un espíritu de comprensión y un deseo de acertar que harán posible la realización de una obra excelente. El primer impulso de los autores del proyecto ha sido mejorar las condiciones del cosechero. Y ello me parece loable. Para levantar un edificio, hay que comenzar por los cimientos. Y los cimientos de la industria tabacalera son los agricultores. Cuando se busque una mejoría para éstos, es natural que el beneficio redunde en favor de toda la industria. Esto, aparte de que es preciso conocer la terrible situación en que se encuentra el pequeño veguero, para comprender que ayudarlo es realizar una labor patriótica. Por ello, creo que el proyecto de ley será aprobado por el Congreso. Y con su aprobación se iniciará una era de mejoramiento para nuestra segunda industria.

POR UN PERRO

La menor Martha Rojas Hernández, de 11 años y vecina de Omoa, 11, fué asistida en el Tercer Centro de Socorro de lesiones leves, que sufrió al ser mordida por un perro.

ACUSADO

Martín Yon Chin, de Cantón y dueño de la tarima 65, del Mercado Unico, acusó en la Séptima Estación a Raimundo Mesa Rodríguez, de Matadero, 9, de haberle hurtado 45 latas de leche condensada.

MENOR LESIONADA

La menor Margarita Vega Oramas, de 7 años y de 18-E, entre 17 y 19, sufrió lesiones menos graves, de las que fué asistida en la Casa de Socorro del Vedado, al darse un golpe con la barra de la cama donde dormía.

EL IDILIO Y LA LECCION DE HOLANDA

1.—La Princesa Juliana y el Príncipe Bernardo reciben la bendición religiosa en la Groote Kerke. 2.—Los novios se dirigen a la Iglesia por las calles de La Haya en la carroza dorada de la Corte. 3.—La otra única pareja que se casó en La Haya el mismo 7 de enero que se casó la Princesa Juliana. Ella es Juliana van de Meer, una sirvienta doméstica que nació el mismo día y hora que la Princesa. Su marido es Martinus van Stijn. Fotografía tomada instantes después de la ceremonia.

La Groote Kerke de La Haya, donde todavía la calefacción es una cosa pagana. Cómo una pareja de enamorados resultó demostración democrática contra el fascismo y comunismo

Como parece que nada puede ocurrir en Europa sin que la mano de Hitler haga sentir su voluntariosa influencia, la «tranquila boda de familia», ideada por la Reina Guillermina, en medio de un millón de sus sesenta y nueve millones de súbditos regocijados, tuvo también sus notas nazis. Los pacíficos burgueses de La Haya se habían dado cuenta de que una «guerrilla» por la swastika se peleaba en el frente de los Países Bajos mientras una guerra casi de verdad se iniciaba en las aguas del golfo de Vizcaya, también por la swastika. Y en todas partes se pudo observar el 7 de enero esa actitud de tozuda resistencia, silenciosa pero definitiva, la misma que los soldados holandeses de Guillermo el Silencioso, primero de los Orange Nassau, mostraron frente a Don Juan de Austria y el Duque de Alba. La Reina cedió al fin ordenando que se tocara el «Horst Wessel Lied», himno nazi, en el Concierto de la víspera de la boda.

Una guardia especial de policía custodió la bandera nazi desplegada en la legación de Alemania en La Haya y una de las «damas de compañía», alemana de la Princesa Juliana «se vió impedida de concurrir» por razones que no se dieron, pero que nadie ignora. Tampoco pudo asistir el Príncipe Federico de Wied, alemán, que era uno de los testigos y la Reina se apresuró a designar en su reemplazo al Profesor Jan Huitzinga, de la Universidad de Leyden, conocido por su apasionada hostilidad contra el nazismo.

La súbita arrebatadora popularidad de esta boda en Europa y en el mundo entero parece haber surgido de la idea de que había en ella una demostración de democracia y de libertad. Holanda es una de las seis monarquías del suroeste de Europa donde parece que se ha refugiado el sentimiento y la práctica democrática. El pueblo holandés la siente y la defiende. Está en torno de su Reina y de su Princesa porque saben que son también baluartes de esas libertades por las cuales la dinastía los acompañó a luchar durante 400 años. Las demostraciones antinazistas se debieron a la actitud de la prensa alemana, pero el comunismo es igualmente aborrecible, o más, para la Reina y sus súbditos. Entre los huéspedes de honor de la boda estaban todos los miembros del Parlamento incluso los socialistas, pero ninguno de los dos diputados comunistas fué invitado.

La opinión mundial con sus nervios cansados de continua tensión, parece haber visto también en esta boda, llena de sinceridad y sencillez, una nota de paz y de solidaridad de un pueblo sin estridencias bélicas ni gestos de violencia contra nadie. Las demostraciones de fe y de piedad religiosa despertaron en millones de conciencias, hasta muy lejos de La Haya, la dormida pero nunca extinta protesta contra el materialismo de la época. Esa austera ceremonia en la Iglesia, sin más adornos que una alfombra y cincuenta lirios agregados por expresa exigencia de la Reina Guillermina, toca a un sentimiento que parece renacer en el mundo en contra de la ostentación de los nuevos ricos. Y el romanticismo que anida en el fondo de todas las almas ha visto fuera de Holanda con tanto regocijo como los holandeses más esas pequeñas grandes demostraciones del amor sincero que une a los recién desposados. Los besos «robados» tras de los pilares, las manos tiernamente tomadas aún con ofensa de la buena educación y, sobre todo, ese episodio de las sillas en la recepción del día anterior a la boda. Se habían colocado a la distancia protocolar, y a un nivel ligeramente superior, para la Reina, la Princesa y el Príncipe (Julia y Benno los llama el pueblo). Apenas se habían sentado y comenzó la recepción, se vió que dos de esas filas se iban acercando hasta juntarse completamente. Por cierto que la que quedó aislada fué la de la Reina, que sonreía de la estratagema.

En la promesa de los desposados nadie vió una simple formalidad; hubo la impresión de que ese juramento era sincero y se cumpliría fielmente. La exhortación del Capellán de la Corte, doctor H. Obbinsk, para que «buscaran fuerza en Dios» y se condujeran con sabiduría «tanto en la vida pública como en la vida privada» trajo a las mentes reminiscencias de acontecimientos recientes en fuerte contraste con el espectáculo que ofrecía la Corte de Holanda.

Un corresponsal que quiso describir la simplicidad casi aterradora de la Iglesia se encontró con que no había que decir sino que repetir que estaba vacía de todo adorno. Otro describió con detalles por demás divertidos la estratagema de la indumentaria ideada por la Reina Guillermina a fin de cuidar a las damas de honor del frío de la Groote Kerk (la Grande Iglesia) donde todavía se considera profana la calefacción. Fueron unos pantaloncitos de lana colocados encima de los usuales con un mecanismo que permitía quitarlos fácilmente así que llegaran a la recepción del Palacio donde sí hay calefacción.

Izquierda (arriba) una calle de La Haya decorada para el matrimonio de Juliana; (abajo) el Municipio de Laha donde se verificó la sencilla ceremonia del matrimonio civil. A la derecha primera fotografía llegada a América del Príncipe de Lippe en su uniforme de Oficial de los Húsares de la Guardia.

VENTA ANUAL de Medias y Escarpines

IMPORTANTES REBAJAS.

PLANTA BAJA

El Encanto

CARCAJADAS

La Prensa nos anuncia que ha habido «cambios de personal en Educación», pero la gente, lo que esperaba, en todas partes, es cambio de educación en el personal.

Todo nos sale al revés.

*

Bueno, no todo sale al revés, porque si sale usted de casa con un objeto, con el de comprar otro objeto, bien sea de arte o de alumbrar (una lámpara) y quiere usted que yo le dé luz, le diré que vaya a «La Casa Quintana», de Galiano, 74, que no es mandarle muy lejos. Y no le saldrá la cosa al revés, porque comprará barato el objeto. Y ese era el objeto que se perseguía.

*

¡Anda! Ahora resulta que los obreros de la General Motors no han desalojado las fábricas, y se han roto las negociaciones.

Resulta, pues, que lo que nos dijo el cable, de que habían salido al compás de una marcha, con una banda, era música.

Y también viene a resultar música, sin armonía. Y para eso, ¡tanto bombo!

*

Para Goering el problema del mundo es rojos contra fascistas. Eso, y a tirarse todo el mundo los platos a la cabeza. Y Gómez y Hermano, la locería y cristalería famosa de Galiano frente a Barcelona, a quedarse sin los once mil artículos. Las locerías sin platos y nosotros sin cabeza.

Por cierto que me extraña que Gómez y Hermano, no conozcan a Platón.

*

PERFUMES CHICS «DUQUESA OLGA».

*

Vaya, menos mal si se cumple. Los cortadores de caña tendrán un jornal mínimo de $1.20.

Y bastante poco es, comparado con lo que ganan, como mínimum, los congresistas.

Bien es verdad que no es lo mismo cortar caña que cortar el bacalao.

*

Por eso, porque «corta el bacalao» la peletería «La Bomba», de la Manzana de Gómez (casi tan conocida cómo la manzana de Eva) frente al Centro Asturiano, es por lo que vende tantos zapatos «Kimbo». ¡Cuántos hombres maduros (y viejos verdes) andan en malos pasos porque desde niños no usaron zapatos «Kimbo»...!

*

Dieron un banquete a Gregorio Alonso (y no digo que muy grande, por no decir que le dieron un banquetazo) y no me invitaron: ¡ingratos!

Me lo contó Marcelo Salup, que habló entusiásticamente del popular Presidente de la Cámara de Comerciantes e Industriales. Habló entre plato y plato.

Y yo, nada entre dos platos.

Aplaudieron mucho, sin duda para que se repitiera la comida. Porque, cuando la comida es buena, se repite.

*

Y si no, que se lo digan a los que se hospedan en el Hotel Royal Palm. Que se lo digan al popular guitarrista de Imperio Argentina, Badajoz, que está engordando de tal modo que va a tener que llevar un amigo para que le tenga la guitarra. ¿Y la señora? Engorda que dentro de unos meses va a tener que...; bueno, va a tener que bautizar lo que va a tener. ¡El Royal Palm!

*

«Surgen las divisiones en el CND».

Bueno, esto es un lío aritmético que no hay quién lo entienda. Porque ahora viene a resultar una innovación espectacular: ¡que las divisiones se multiplican!

*

Como se multiplican las ventas de perfumes en el «Salón Crusellas», lo mismo el de Obispo, 88, que el de San Rafael, 8.

Así que, si por ejemplo, le da a usted en la nariz que el Congreso va a celebrar sesión secreta, aplíquese alguna esencia, nacional o extranjera.

Sí, porque del Congreso no sacará nada, en esencia.

*

Parece que va a establecerse en Cuba una fábrica de papel de lija y cualquiera creerá que ese es un buen negocio en Cuba, dado el gran consumo de «lija» que se viene haciendo

Pero no; es un mal negocio en todas partes. ¿No han oído ustedes hablar del fracaso de la «Lija» de las Naciones?

*

Aquí negocio bueno es el de la «Casa Recalt», de Obispo 4 y medio, pero es por la importación de botellas. Porque todo el mundo aspira a una botella de marca mayor: y las de la «Casa Recalt» son de esas; de marca. Las del aperitivo marca «Dubonnet Gato», las del famoso champagne «Pommery y Greno» y las del vino de Oporto «Constantino». Esas sí son botellas.

*

Montoulieu ha dicho que: «humanizando los tributos se logran mayores beneficios».

He ahí una frase filosófico-hacendística.

¡Muy bien! Ahora a ver si el Secretario de Hacienda logra cobrar un tributo que no ha cobrado nadie.

Un tributo de admiración.

*

Si yo le digo a usted: «Fume, compadre», seguramente que usted me contesta que eso es un tango. Pero si le digo que fume «Partagás y nada más» ya no resulta música, sino una verdad escasa de ropa, vulgo, desnuda.

Pruebe un «Londres Grande» y verá: no se le caerá de la boca el tabaco «Partagás». Hasta que se queme, claro.

*

¡Lo contentos que deben estar los estudiantes, con la frase del Presidente electo para la Comisión Reorganizadora de la Universidad! Ha dicho: «Trabajemos unidos por el bien de la Universidad, que es el de la Patria».

Y digo que los estudiantes estarán contentos, porque el doctor Ortega ha comenzado por dar una nota sobresaliente.

Que es el «do de pecho» de los estudiantes.

*

La nota es sobresaliente y patriótica. Sí, porque el patriotismo tiene muchas modalidades. Por ejemplo: un amigo mío, cada vez que pasa por Neptuno, 144, por frente a la tintorería y lavandería «Le Grand Paris» (lavado en seco, en dos horas; teléfono A-6927), se descubre respetuosamente, porque dice que esa casa es, ¡lavandera cubana!

*

«Franco, el general español, hablará por radio».

Es una novedad, porque antes hablaba Llano, por lo general.

Bueno, hablaba por lo general y por los codos.

*

La característica política cubana es de una elegancia... Como que se nota una actividad en los cambios de casaca... Así tiene trabajo «Havana Sport», la sastrería famosa de Monte, 71, que lo mismo le sirve un traje a la medida, hecho una primorosidad, que un traje hecho a la medida de sus deseos. Y eso último, se le prueba a usted en «Havana Sport».

*

Parece que Sanidad va a reorganizar el viejo servicio contra los ratones, y vamos a dar una idea sensa. Provéase a los inspectores de revolvers y los ratones se irán. No obstante, más que ver cómo muchas personas corren, como ratas, en cuanto ven un gatillo.

*

Esto es sólo para hombres: ¿quiere usted ver, amigo, las mujeres más elegantes y distinguidas de La Habana? Vaya a «El Encanto», a la planta baja, donde se está haciendo la semana anual de medias y escarpines. Verá usted qué señoras.

Vaya al departamento de medias y a media tarde.

*

Ya saben los señores anunciantes que deben dejar sus órdenes a la Antigueta, bien en esta Administración o bien en el teléfono A-7277.

Con una «CARCAJADA» todos los días, puede usted reírse de sus competidores. Sí, porque venderá más que ellos.

Y conste, que esto de las «CARCAJADAS» es muy serio.

JOTA ARI

Notas de "El Encanto"

Nuestro Concierto de esta noche.

Por las Estaciones COCO, de onda corta, en 6010 kc. y CMCF, de onda larga, en 810 kc., se trasmitirá esta noche nuestro concierto habitual de los miércoles a cargo de la Orquesta de Concierto «Encanto», integrada por 18 notables profesores. De 9 a 10 p. m. (Audiciones Transradiocubana S. A.)

Felipe Poey, máximo naturalista de Hispanoamérica.

El culto historiador y conferencista Dr. Mario Sánchez Roig pronunciará hoy una conferencia en el Palacio Municipal sobre la vida y la obra del insigne Felipe Poey, máximo naturalista de Hispanoamérica y legítima gloria de la ciencia cubana. La conferencia corresponde al interesante ciclo que bajo el título de «Habaneros Ilustres» ha organizado el Historiador de la Ciudad Dr. Emilio Roig de Leuchsenring a iniciativa del Alcalde de la Habana, doctor Antonio Beruff Mendieta. El acceso a este acto cultural es completamente libre. Comienza a las 9 p. m.

Sobre el premio Justo de Lara.

El sábado 23 se cierra el plazo de admisión para el Premio Justo de Lara. Los trabajos pueden enviarse antes de esa fecha a la Biblioteca Nacional, a nombre del Dr. Francisco de Paula Coronado, presidente del Comité de Admisión.

El Encanto

La última nota de elegancia íntima:

KIMONOS DE SATIN BROCADO.

EL ENCANTO presenta una exquisita colección de estas novedades, a las cuales pertenecen los dos modelos ilustrados, primorosamente interpretados en sstín brocado, de exquisitos y elegantes colores: maiz, rosa, salmón, blanco, pastel y turquesa.

8.75 y 10.75

M.E.C.D. 2016

SECCION 7A

TELEFONOS:
Quejas M-7911
A. Clasificados . M-7915

DIARIO DE LA MARINA

TELEFONOS:
Dirección A-3277
Jefe Redacción . M-1287
Sección de Sports M-7912

SECCION 7A

AÑO CV — EL PERIODICO MAS ANTIGUO DE CUBA — LA HABANA, MIERCOLES, 20 DE ENERO DE 1937 — ACOGIDO A LA FRANQUICIA POSTAL — PAGINA TRECE

LA ACTUALIDAD

Los rojos y la nacionalización de extranjeros

OTRA prueba manifiesta de la carencia de todo escrúpulo, de la mala fe y de la burla descarada que el titulado Gobierno de Valencia hace del Comité de neutralidad y de no intervención: el Decreto en que concede la nacionalidad a todos los extranjeros que peleen en sus filas. Clamaba Alvarez del Vayo en dicho Comité contra las naciones que, como Italia y Alemania, ayudaban, según él, con el envío de voluntarios a los nacionalistas españoles. Inglaterra y Francia estaban tan decididas a hacer respetar el pacto de neutralidad, cortar radicalmente esa invasión de voluntarios en España, que hasta pensaron en bloquear sus costas. Y ya parecía medio resuelto este problema con la anuencia de Italia, Alemania y hasta Portugal sin llegar a tan fantástica medida, cuando en Roma, donde el ministro del Aire alemán había sido delirantemente aclamado por el pueblo, se recibe la noticia del citado Decreto, que cayó como una bomba. ¿Cómo no había de producir indignación en los centros italianos y alemanes tamaño desenfado y tamaño escarnio internacional? Era dar pasaporte para las filas rojas a todos los extranjeros que Rusia y Francia enviasen a ellas. Era el tal Decreto, como lo dijo con sobrada razón el insigne escritor y periodista italiano Gayda en el diario «Giornale d'Italia», «una farsa» y un «contrabando humano», cuyo fin no es más que desbaratar el acuerdo que respecto a los referidos voluntarios propusieron el Gobierno del Duce y el de Hitler.

Pero ya no hay nada que nos sorprenda respecto a Largo Caballero y sus camaradas. ¿No dispusieron del oro nacional sacándolo del Banco de España e importándolo a Francia para proveerse con él de armas y municiones? Pues lo mismo disponen ahora de la ciudadanía para dársela a cualquier pistolero, tahur, saqueador y presidiario que vaya a combatir con ellos contra España y en favor de Rusia.

En favor de Rusia, sí, porque ese Decreto de nacionalización tiene un olor a Moscou, que hiede. Es Rosemberg, es el satélite máximo de Stalin en España, el que ha inspirado ese Decreto. Una medida tan anómala, tan falta de todo respeto internacional, de toda ética y de la corrección más elemental, no puede provenir más que de Rusia. Por eso Rusia se ha negado a entrar en el acuerdo tomado por Francia, Inglaterra, Alemania e Italia respecto a los voluntarios mientras no aprueben el mencionado Decreto de nacionalización. Ello es lo que ha destruído toda la labor realizada por las potencias que forman parte del Comité de neutralidad. Ello es lo que ahora, cuando ya parecía que se iba a encontrar la fórmula definitiva para que la neutralidad y la no intervención fuesen un hecho en todo lo posible, descompone el citado acuerdo.

Ante esa mala fe, ante esas socaliñas y artimañas de Rusia y de sus coimes rojos de España, ¿cómo seguir hablando seriamente de no intervención? ¿Qué fin, qué objeto tiene ahora el Comité de Neutralidad? ¿Para qué tantas vueltas y revueltas en torno de la asendereada neutralidad si ya se sabe que se ha de estrellar contra las trapisondas de Rusia, para quien los pactos son pactos cuando le convienen a sus intereses y son papel completamente mojado cuando le estorban?

¡Los rojos de Largo Caballero, dando la ciudadanía española a los extranjeros! Era cosa de reírse si la cuestión no fuese trágica. Es verdad que respecto al tan mal llamado Gobierno de Valencia es lo mismo dar la ciudadanía rusa... o carta de naturaleza a los ex hombres y detritus de Europa que vayan a engrosar el Ejército internacional del frente rojo de Madrid. **León ICHASO**

SE ACUSA A RUSIA DE MALA FE POR SU NEGATIVA A COOPERAR CON FRANCIA Y LA GRAN BRETAÑA EN CUANTO AL PACTO DE NO INTERVENCION EN ESPAÑA

PORTUGAL HA SUFRIDO MUCHO CON LA GUERRA ESPAÑOLA

La nación lusitana no oculta sus deseos de que la lucha acabe pronto, por los perjuicios que le irroga

Desde el comienzo de la guerra civil, Portugal se halla casi aislada del resto del mundo por carretera y sólo sus puertos recogen pequeña parte del tránsito comercial

LISBOA, enero 19. (The New York Herald Tribune).—Sí, como indican todos los despachos e informes que aquí llegan, el pueblo español está ya harto de la sangrienta lucha civil que ha durado ya medio año, no menos ansioso está el pueblo de Portugal de ver terminar cuanto antes la guerra en la vecina nación.

Es difícil describir en este despacho cuán profundamente ha afectado y perturbado la vida de los portugueses la feroz lucha que se está desarrollando al otro lado de la frontera.

Por una parte el conflicto español ha convertido prácticamente a Lusitania en una isla cuyas únicas vías de comunicación regulares con el mundo exterior son las marítimas. Todas las carreteras y vías férreas que conectan a esta porción de la península ibérica con el resto de Europa están tan desorganizadas que ya ni se intenta siquiera lograr el tráfico de pasajeros o correos de primera clase.

Pocas ventajas compensan este aislamiento en que se encuentra Portugal.

A pesar de los informes publicados en el extranjero, lo cierto es que la nación no se está beneficiando debido al hecho de ser la base de aprovisionamiento rebelde más cercana. El consensus de la opinión de los observadores extranjeros de aquí, es que el gobierno portugués, desde el mes de agosto, ha cumplido la palabra empeñada de no permitir el paso o el envío por su territorio de municiones de guerra.

Otro material, desde luego, puede pasar en grandes cantidades, especialmente petróleo, sin el cual los aviones, tanques y camiones de la sección mecanizada del ejército de Franco no podrían funcionar. Pero los artículos de primera necesidad que Portugal produce y que podría vender lucrativamente al otro lado de la frontera, son cosas que las provincias españolas en manos de los rebeldes también producen.

Además, Portugal ha perdido muchos de sus mercados debido a la desorganización de las vías de comunicación. Los viajeros evitan llegar allí y el tráfico marítimo ha decrecido notablemente. Hoy, apenas se ven otros barcos en este gran puerto de Lisboa, que los navíos de guerra portugueses, media docena de barcos mercantes y uno que otro trasatlántico. Las empresas navieras consideran que no hay necesidad de correr los riesgos de las complicaciones internacionales, teniendo entrada libre en Vigo y Cádiz.

Esta situación portuguesa cambiará radicalmente, sin embargo, si el comité internacional de neutralidad de Londres logra establecer el embargo contra todos los puertos españoles. Aunque el gobierno portugués tiene abiertas y apasionadas simpatías por la causa insurgente española, el principal empeño del pueblo de Portugal es mantenerse alejado de todos modos del conflicto interno español, y terminarlo a cualquier precio y en cualquier condición. Debido a la actitud del gobierno, el pueblo portugués no conoce la verdadera situación. Los periódicos dan suma importancia a todas las victorias nacionalistas y tratan siempre de restarle importancia a los triunfos de los leales, mientras las estaciones de radio atacan diariamente a los rojos españoles. Lisboa continúa siendo el centro de reunión de preeminentes nacionalistas hispanos, cuyo líder es José María Gil Robles.

Se puede asegurar que los voluntarios portugueses luchando en España son muy pocos.

Una curiosa consecuencia de la guerra civil es que Portugal se siente hoy más fascista que antes de iniciarse la lucha en España.

Al mismo tiempo Portugal dedica ahora especial atención a su gran imperio colonial.

Toda la capital de España, convertida en plaza formidablemente fortificada por los elementos marxistas, es hoy barrida por la metralla de las fuerzas nacionalistas que se ven obligadas a tomar barricada tras barricada, trinchera tras trinchera y a asaltar o derruir casa por casa para desalojar al sanguinario enemigo en ellas parapetado. En el grabado puede verse el efecto de uno de los «raids» aéreos en una de las barriadas.

«LA ESPAÑA DE HOY»

PRONOSTICO DE VICTORIA

Vaya por delante esta afirmación: los rojos no tienen la menor probabilidad de victoria en la guerra de España. El triunfo de las fuerzas nacionales que acaudilla el general Franco es absolutamente seguro. Antes, después, despacio o deprisa, el Gobierno de Valencia y todas sus bandas anarco-marxistas están irremisiblemente perdidos. Que nadie se haga ilusiones sobre esto; que nadie caiga en esas simplezas con que las estaciones de radio de Valencia o de Barcelona entretienen a los incautos. En los primeros momentos, allá por los últimos días de Julio y los primeros de Agosto de 1936, el comunismo internacional instalado en España, tuvo en sus manos algunas cartas importantes dentro del terrible juego que es la guerra; frente a ellas, el Movimiento nacional estaba casi en mantillas; y ni aun así pudo caber duda sobre el resultado de la lucha. Entonces como hoy, la derrota comunista era indiscutible. Se trata de fuerzas morales, más que de medios materiales. Para que el Movimiento Nacional fuera vencido hubiese sido necesario aceptar el aniquilamiento y la desaparición de España. Los rojos tenían en contra de su conjura siniestra, no sólo el Ejército, la Falange, los requetés, el Tercio y los Regulares, sino todo lo que España quiere decir, cuanto nuestra Patria significa y representa en la vida del mundo y en el ámbito de la Historia.

Hasta los ingleses, que han estado muy remisos en la comprensión de la guerra de España y muy torpes, como lo estuvieron en el caso de Italia frente a Etiopía, empiezan a ver claro. El ilustre J. L. Garvin, director del «Observer», de Londres, uno de los más altos prestigios periodísticos de Inglaterra, acaba de publicar un artículo extraordinariamente perspicaz. «Está viviendo nuestro país—dice Garvin—en un paraíso de locos y se engaña a sí mismo cuando juzga a España y Alemania. Pase lo que pase—agrega—los rojos no pueden ganar. Y tiene razón. Pase lo que pase; pues aun suponiendo—yo no lo creo, y mi patriotismo se rebela—que la guerra termina, se con una intervención de las principales potencias extranjeras al través de una especie de nueva Conferencia de Algeciras, no sería para que los rojos resultaran triunfantes, sino para que acabaran rematadamente derrotados. La bifurcación de los caminos de España está señalada por un indicador que en uno de sus lados dice NACIONALISMO, y en el otro ANARQUIA. Hay que elegir, pues, entre la anarquía y el nacionalismo. No hay más términos de opción. Así lo entiende Garvin, que escribe, con mucho tino «O surge una España nacionalista, o no hay España». Así, en redondo: no habría España, en caso de un triunfo rojo. El no ver este problema con suficiente claridad está planteando a Europa problemas pavorosos, por los peligros que llevan en su entraña. Si la gran conflagración europea llegara a estallar, no habría que culpar a España ni a los españoles, sino a los países que teniendo ojos, no quieren ver y teniendo oídos no quieren oír. Resolver y arreglar definitivamente el asunto español—como le llaman los ingleses—sería fácil. Debiera haber quedado resuelto hace dos meses. Pero la obstinación en desconocer nuestro afán nacional y la profundidad de nuestro renacimiento patriótico puede comprometer espantosamente los destinos de Europa. «Si la política británica—dice el «Observer»—se excediera de tal suerte que actuase en todas las ocasiones críticas con Rusia y sus amigos frente a España y Alemania, se desvanecería toda esperanza de paz general en este mundo.» Y añade: «España es hoy el escenario más peligroso y terrible desde la guerra europea. La lucha que empezó siendo una guerra civil, de por sí espantosa, se ha convertido abiertamente en una guerra de fuerzas internacionales.»

Desde hace algún tiempo, los rojos han puesto sus esperanzas máximas en las brigadas extranjeras, que bien mandadas y contando con inmensas cantidades de material de guerra, acuden a todos los frentes de combate. Es inútil. Esas brigadas serán deshechas. Lo están siendo ya. Podrán prolongar la lucha, y con ello, aumentar la ruina y el desangramiento de España; su final está previsto. Sirven a un Gobierno que representa la incoherencia, el desorden, el caos. De esas masas discordantes, enemigas entre sí, dispuestas a devorarse mutuamente, no saldrá, no puede salir nada sino destrucción y derrota. Advierta el lector esto, que es muy importante: desde que se inició seriamente la guerra, la iniciativa de las operaciones no ha estado un solo día en manos de los rojos. No han hecho otra cosa que defenderse como han podido, a la diabla, siempre acosados, espoleados por los Ejércitos nacionales. Ni con brigadas internacionales ni sin ellas han podido abandonar una defensiva, generalmente precaria, que tarde o temprano acaba dejando en manos de Franco, las ciudades, los pueblos, los montes y los valles. Así será en adelante. Eso, que es lo esencial, no variará. Franco atacará donde le convenga atacar, y en el frente que él mismo escoja. Los rojos no podrán impedírselo. Se limitarán, como hasta ahora, a contra-atacar sin otro resultado que dejar el campo cubierto de cadáveres.

Ni la pasión ni el encono me llevan a juzgar de este modo la guerra de España. Deseo ardorosamente el triunfo de la Causa Nacional, pero no estoy ciego. Para convencerme de que los rojos tienen irremisiblemente perdida la guerra, basta abrir los ojos sobre la realidad. Creo que la tuvieron perdida desde el mismo 18 de Julio; pero, militarmente hablando, quedaron sin remisión posible el mismo día que los soldados del coronel Yagüe tomaron al asalto la plaza fuerte de Badajoz.

Manuel AZNAR

4 de enero de 1937.

Al proponer un bloqueo efectivo en el plazo de diez días pone a Italia y Alemania en el caso de no aceptar

En Londres no acaban de explicarse esta actitud de Rusia, ni cuál sea la finalidad que persigue, como no sea la de impedir que se consume el cacareado Pacto de no Intervención

Por JACK PETERS REEDE
(Corresponsal especial del DIARIO DE LA MARINA)

LONDRES, enero 19. (Exclusivo). La nota de Monsieur Litvinoff en respuesta a la proposición inglesa de adherirse al plan franco-inglés de no intervención en España, en el sentido de prohibir la salida de materiales bélicos y «voluntarios» para España ha causado profunda sorpresa en los círculos oficiales.

Ello se debe a que el embajador ruso en Londres, señor Ivan Maizky había personalmente dado a entender que Rusia respaldaba cualquier plan presentado por Londres, conducente a aislar el conflicto español. La nota de Litvinoff contrapropone un bloqueo efectivo de España dentro «de diez días».

Como Rusia —según todos los informes oficiales de la Cancillería— no ha enviado «voluntarios» a España y el número de rusos actualmente en España se reduce a aviadores y propagandistas de suyo exiguo, no se comprende qué motiva la actitud de Litvinoff. La Cancillería sabe que Rusia no puede enviar «voluntarios» ni contingentes a España; que no los ha enviado ni podría enviarlos aunque quisiera. Sabe que tanto Roma como Berlín harán uso del tono de la nota rusa para intentar justificar la continuación de sus embarques de contingentes a España y declara que «no comprende la actitud de Monsieur Litvinoff».

Personas bien informadas aducen que existe mala fe por parte de Moscú. «Moscú le da a Berlín y a Roma el material que ellos necesitan. Si lo que Moscú busca es que Alemania se sitúe al meridiano de Francia en posición estratégica para herir cuando quiera, lo ha conseguido con esta nota así como con sus gestos anteriores. Rusia sabía perfectamente que Roma y Berlín intentaban provocar una revolución fascista-nazi en España, después de las elecciones de febrero. La Cancillería rusa fué informada en otoño del año pasado, y cuando el 13 de julio parte de la escuadra italiana se situó cerca de España y varias unidades de Alemania llegaron a las cercanías de Marruecos el 15 de julio, Moscú sabía que la revolución estaba para estallar.

«Al estallar la revolución, los jefes militares se apoderaron de todos los materiales de guerra del gobierno y dejaron a éste prácticamente desarmado. Francia preguntó a Rusia si la apoyaría si se veía atacada por auxiliar al gobierno español y Monsieur Litvinoff le contestó que el pacto franco-ruso no abarcaba conflictos causados por la crisis en España.

«Durante los primeros días de la guerra llegaron varios propagandistas rusos a España; pero no llegó ninguna ayuda militar, a pesar de que el gobierno español carecía de técnicos y oficiales. Solamente cuando la prensa franco-inglesa comenzó a comentar los suministros de aviones y de armas por parte de Alemania, Italia y Portugal, se dispuso Rusia a hacer un gesto de auxilio, después de numerosas manifestaciones de protesta en los talleres rusos exigiendo ayuda inmediata a la República Española.

«Ahora que no cabe lugar a duda que Berlín y Roma pondrán cuanto se necesite para un triunfo rápido de los insurgentes, Rusia, sin prometer que enviará auxilios, quiere impedir que se consume el pacto no intervencionista. En todo esto sólo puede verse el deseo de Rusia de que Alemania e Italia establezcan una hegemonía en España, y por medio de gestos vagos trata de contentar a los comunistas rusos.

«Tal actitud hace temer que tenga base el rumor existente de que existe un entendimiento secreto entre Moscú y Berlín, que se disfraza convenientemente con la humareda de insultos verbales entre una y otra capital. Rusia, a pesar de su reciente constitución, continúa siendo una dictadura y, naturalmente siente simpatías secretas por las otras dictaduras europeas».

Dr. ROSATI
DENTISTA
O-Reilly 67 — Tel. A-9422

SUSCRIBASE Y ANUNCIESE EN EL «DIARIO DE LA MARINA»

Italia y Alemania aceptarían el plan anglo-francés de no intervención si no se permite un régimen de comunismo en España y mediante otras condiciones

Exigen también la eliminación de Rusia de la Comisión de control de fronteras y mares y que se excluya a Etiopía de la Liga de las Naciones Es dudoso el asentimiento francés

Por John Whitaker

ROMA, Enero 19 (The N. Y. Herald Tribune). — Italia y Alemania están dispuestas a aceptar el control, por una comisión de representantes de cuatro potencias, que supervisará, tanto en la frontera española como en la costa, los envíos de armas y municiones destinadas a ambas facciones de la guerra civil española, según se informó hoy aquí. Sin embargo, esta concesión dependerá del cumplimiento de dos condiciones. Una, que no se permita el establecimiento del régimen comunista, ya en Cataluña, ya en toda España, y la consecuente eliminación de la participación de la Unión Soviética en la comisión, la que incluiría representantes de Francia e Inglaterra. La segunda condición es que se excluya a Etiopía de la Liga de las Naciones.

Francia ha indicado estar dispuesta a permitir la supervisión internacional de su frontera con España, y con Alemania e Italia, dispuesta a aceptar la cooperación naval, para patrullar los puertos hispanos, será posible terminar con la intervención extranjera en España. Pero la participación francesa podrá ser puesta en peligro por tratar las naciones fascistas de revivir el plan de un pacto de estabilización de cuatro potencias, para excluír a la Unión Soviética en la participación en los asuntos de Europa.

Los diplomáticos consideran problemático que Francia asienta al aislamiento de Rusia con la cual ha concertado una alianza militar defensiva contra Alemania. El Buró de Prensa italiano reveló esta noche que Italia no enviaría delegado a la sesión que el Consejo de la Liga de las Naciones celebrará en Ginebra esta semana. Italia no sólo es rehacia a toda colaboración con Ginebra, mientras Etiopía tenga derecho a enviar una delegación a la Sociedad de las Naciones, sino que no puede ir adelante con su proyecto de pacto de cuatro naciones, o cualquier otro plan de estabilización europea, hasta que las potencias no acuerden la expulsión de la Liga del delegado etíope. Esta es una condición primordial que Italia impone como precio para moderar su política.

Se considera en general aquí, que el control internacional es algo sin precedentes, y bien puede ofrecer graves dificultades en la práctica. Se considera que sin la buena voluntad de todos los participantes e interesados, resultaría inútil. Se cree también que el control pudiera ser terminado si, por ejemplo, la pequeña Portugal se sintiera súbitamente orgullosa de su soberanía y declinase permitir una comisión internacional en sus fronteras.

La concesión fascista está basada en una política de moderación, elaborada por Mussolini y el General Hermann Goering, y parece ser el primer fruto de las últimas conferencias entre ambos hombres de estado.

Sin embargo, ha sido también influenciada por los informes recibidos de Roma y Berlín, de que más de ochocientos voluntarios cruzan diariamente la frontera franco-española para incorporarse a las filas leales. En los centros oficiales de aquí existe gran alarma sobre los despachos de que el gobierno de Valencia está dispuesto a extender carta de ciudadanía a todos los voluntarios. Eso, cree el gobierno italiano, anularía todo proyecto de control en España.

UNGUENTO MONESIA
INFALIBLE PARA CURAR LLAGAS, ULCERAS, PANADIZOS, SIETE CUEROS, UÑEROS, GOLONDRINOS, TIÑA, LOBANILLOS &

LARGO CABALLERO ENVIO UN MENSAJE DE FELICITACION A LOS ROJOS POR LA «CAPTURA» DEL CERRO DE LOS ANGELES

MADRID, enero 19. (UP.).—La Junta de Defensa facilitó hoy un comunicado a la prensa que dice:

«Ha habido tranquilidad en todos los sectores, excepto en el de Villaverde, donde fuerzas de la columna Lister, atacaron la posición del Cerro de los Angeles. Llegaron a su objetivo a las 4:30 de la madrugada, ocupando la posición a las 7:30 de la mañana.

«Hicieron de 250 a 300 prisioneros y se apoderaron de dos cañones, seis ametralladoras, muchos fusiles y otro material.

«Entre los prisioneros hay un comandante que estaba al mando de las fuerzas rebeldes del Cerro de los Angeles y su Estado Mayor.»

El general Miaja informó que en el sector de la Ciudad Universitaria, las fuerzas marxistas continúan fortificando las posiciones que tomaron en los últimos días.

La Junta de Defensa ha recibido un telegrama de felicitación de Largo Caballero por la captura del Cerro de los Angeles.

MURIO DEL CORAZON EN UN CHOQUE

Patricia (a la izquierda) y Nan Morrick, gemelos, que vieron morir a su padre cuando le acompañaban en un automóvil a Cleveland. Samuel A. Morrick, el padre, falleció de un ataque al corazón, en los momentos en que el automóvil en que viajaba sufrió un choque.

TORREDELLAS DARA LA NUEVA FORMACION AL GOBIERNO DE CATALUÑA

BARCELONA, enero 19. (Havas). Se han concedido facultades omnímodas al presidente del Consejo de la Generalidad Catalana, Tarradellas, para reorganizar el régimen económico y financiero de la región autónoma, de conformidad con los proyectos revolucionarios últimamente aprobados. Se ejecutará lo que se llama «Plan Sagaró», denominado así por el paraje en donde el presidente del Consejo pasó quince días redactando las bases de la transformación del país, con la colaboración del director del Banco de España y otras personalidades. Esta reforma se ejecuta de conformidad con los delegados de la CNT y la UGT, que han dado su más cumplido apoyo al Gobierno en estos proyectos.

En el plan existe un proyecto de codificación de las reformas que ya se han practicado en muchos municipalidades catalanas, principalmente en relación con los arbitrios, los servicios públicos, el desempleo y el crédito. Se vinculará también en las cajas municipales la cuestión del socorro a las víctimas de la guerra y el establecimiento de las compensaciones.

El "gobierno" de Largo Caballero está tratando de conceder la ciudadanía a los extranjeros que la soliciten

Aunque el plan va encaminado a favorecer a los hombres de negocios extranjeros que residen en España, se aplicará del mismo modo a los voluntarios que hoy pelean con los rojos

VALENCIA, enero 19. (AP.).—Un proyecto que convertiría en ciudadanos españoles a muchos extranjeros, de aprobarse por el Congreso, se está estudiando por el Gobierno socialista de Largo Caballero.

La proyectada medida, según se anunció, se propone beneficiar principalmente a los hombres de negocios extranjeros que residen en España, pero se aplicará también a los voluntarios extranjeros que participan en la guerra civil española y que prefieran la nacionalidad de este país a la suya de nacimiento.

El proyecto ha sido redactado por el Ministro de Justicia, pero se tiene entendido que, a causa del gran número de cuestiones que encierra y que probablemente será revisado. Por el momento no se publicarán los detalles del mismo.

Se tiene entendido que según el proyecto, los extranjeros que deseen naturalizarse, lo solicitarán de un tribunal especial, el cual investigará los antecedentes de cada solicitante y aprobará o desaprobará su solicitud.

El Almirante inglés Joubert de la Fere llegó ayer a Argel en un hidroplano procedente de Malta

ARGELIA, enero 19. (AP.).—El Mariscal Joubert de la Fere, jefe de las fuerzas aéreas británicas del Mediterráneo, llegó hoy a este puerto francés a bordo de un hidroplano militar procedente de Malta.

Fué recibido por las autoridades militares francesas. También llegaron otros dos hidroplanos británicos.

Los observadores recuerdan que La Fere conferenció en París en septiembre de 1935 con el general Víctor Denain, entonces ministro del Aire francés, acerca de las defensas aéreas de las dos naciones.

El Vicealmirante Jean de la Borde, comandante de la flota francesa del Atlántico, habló hoy en Rabat, Marruecos francés, con el general August Nogués, Residente general.

Laborando con el mayor sigilo, los agentes de los rojos contratan en E. U. a todos los hombres posibles

Un Representante norteamericano ha pedido al Secretario de Estado, Cordell Hull, que investigue si es cierto que un funcionario consular español pagó a aviadores americanos

BOSTON, enero 19. (The N. Y. Herald Tribune.)—Ha surgido en esta ciudad una investigación federal de las actividades de reclutamiento en favor del gobierno rojo español a consecuencia de haberse descubierto que ciento cincuenta hombres, la mayoría marineros en huelga, habían sido firmados para prestar servicio militar en España, en violación abierta de las leyes federales.

Laborando con el mayor sigilo los agentes están contratando todos los hombres posibles, principalmente en los lugares en donde los marineros suelen congregarse.

Estos son reclutados después de firmar un documento por el cual renuncian a su ciudadanía americana, prometiéndoseles una cantidad substancial a su llegada a la zona de guerra.

Estos hombres son enviados en pequeños grupos a Nueva York, por tren o autobús, de donde son trasladados por vapor a Francia, prosiguiendo el viaje a España por tierra.

Se pide a Hull que investigue si es cierto que un funcionario consular español pagó a aviadores americanos para que sirviesen en España

WASHINGTON, enero 19. (AP.)—El representante McCormick, de Massachusettss, pidió hoy al secretario de Estado Cordell Hull que su departamento investigue si un cónsul español de Nueva York había pagado a aviadores de los Estados Unidos para que prestaran sus servicios en la guerra civil española.

Pide, en una carta dirigida a Hull, que si existiera algnna violación de las leyes americanas o internacionales por parte de cualquier miembro del Consulado español, el departamento le retire el reconocimiento de sus credenciales y le pida que regrese a España.

Menciona las informaciones publicadas por la prensa relativas a que un funcionario consular de Nueva York había confesado que había pagado a Bert Acosta, Gordon Berry y Edward Schneider, quienes recientemente regresaron a los Estados Unidos después de haber prestado servicios en España.

Mc Cormick manifestó a los representantes de la prensa que una invstigación especial realizada por la Comisión de que es presidente reveló que «ciertos gobiernos extranjeros» no vacilaban en utilizar a sus representantes diplomáticos en este país para fomentar sus planes y que dichos representantes han violado la ley internacional».

Sugiere que el departamento de Estado siga de cerca tales actividades y «tome inmediatas medidas de acuerdo con las circunstancias».

ESTA SATISFECHO

LONDRES, enero 19 (AP).—Hablando ante la Cámara de los Comunes el secretario de R. E. Eden dijo que de una inspección realizada en Ceuta y Melilla podía asegurar que han sido muy exageradas las noticias de la penetración alemana en Marruecos, puesto que, allí no hay signos de tal cosa.

Agregó que en el tratado entre la G. B. e Italia no había cláusula alguna que autorice a nadie para intervenir en los asuntos interiores de España.

LLEGAN MAS VOLUNTARIOS

BARCELONA, enero 19. (AP).—Han llegado 200 voluntarios antifascistas en su mayor parte cubanos con el propósito de sentar plaza en el batallón «Abraham Lincoln» que será la primera unidad de voluntarios de América incorporada a la columna internacional.

Despachos de Málaga aseguran que los aviones del Gobierno arrojaron varias bombas sobre un crucero enemigo que se cree sea el «Canarias».

RETIRAN A BUJARIN

MOSCOU, enero 19 (Havas).—Por desacuerdo con el Consejo de Comisarios del Pueblo, fué destituido del cargo de Director del «Izvestia», Nicolás Bujarin, teórico del leninismo; se cree que también se le haya detenido.

CONTRATAQUE EN MALAGA

GIBRALTAR, enero 19 (AP).—Se informa que las tropas izquierdistas han contratacado en las afueras de Marbella deteniendo allí la marcha de los derechistas sobre Málaga.

Se ha desmentido la noticia procedente de Algeciras de que los nacionalistas hayan ocupado a Fuegirola, a 34 kilómetros de Málaga.

El «Canarias» y cuatro cañoneros nacionalistas recorren la costa frente a Estepona, Marbella, Fuengirola y Torremolinos, mientras que la infantería con apoyo de la aviación ataca desde los distritos de Ronda y Guadiaro.

México continuará enviando a España material de guerra

El Presidente Cárdenas dice que no ha cambiado su política sobre España

CIUDAD MEXICO, enero 19. (AP).—México continuará embarcando armas y municiones para el Gobierno socialista español, según declaró esta noche el Presidente Lázaro Cárdenas.

En una nota entregada a la prensa por conducto del departamento de Propaganda recientemente creado, el Presidente Cárdenas anunció que su gobierno no ha cambiado de política con respecto a España y que las armas y municiones manufacturadas en México se continuarán embarcando al Gobierno español

«El Gobierno de México—dice la nota—continuará suministrrando las armas y municiones manufacturadas en México que la República española desee obtener.»

Refiriéndose al material de guerra de fabricación extranjera, el Presidente Cárdenas dice que los embarques por los puertos mexicanos se permitirán «siempre que sean aprobados por la nación manufacturera».

El Presidente hace mención de los seis aeroplanos de fabricación americana, que están siendo desmantelados en Veracruz para embarcarlos para España, los cuales salieron de los Estados Unidos antes de aprobarse la ley de neutralidad.

DESDE ESPAÑA

Cuba también

Acabamos de leer el elogio que de Galicia escribió en la Habana don Roberto Santos. Justísimo, certísimo. Galicia ha sido y continúa siendo ojos, manos y cuerpo de la Provincia en el presente trágico de España; podemos comprobarlo día tras día, hora tras hora; no hay para esta región de gracia y de prodigio laxitud, excusa ni tacañería en la incesante aportación a la obra purificadora y salvadora de la patria infeliz.

Por donde quiera que vamos, donde quiera que nos detenemos, nos cerca este aliento viril y generoso del alma gallega que no se reserva un solo átomo en las oblaciones de sangre, de oro, de frutos, de fuerza y de juventud.

Por estos viales de la Galicia que hoy prende a su pecho los blasones de todas las cruzadas, venimos a dar en nuestro consulado de Vigo y en él con un cubano cónsul y poeta. Ya en Portugal nos dijera Gómez Garriga que Bas Molina era un valor auténtico en nuestra diplomacia; y empezamos a recordar: Bas Molina, Luis Bas Molina... Sí, sí, joven poeta cuando éramos poetas jóvenes un puñado de criollos y españoles a medio «aplatanar» allá por la última decena del novecientos... El mispo poeta de entonces y meritísimo diplomático de ahora va recordando a los que viven: Mañach, Vitier, Camin, Cabal... Entre los muertos hay uno cuya memoria tiene culto acendrado y amical para este hombre: Rodríguez Rendueles; el de las crenchas y mostachos negrísimos, rebeldes, en los que no llegaron a posarse las cenizas del invierno; este poeta que le recuerda desde las riberas del galaico mar nos dice de él:

—Yo fuí muy amigo de aquel poeta de envergadura recia, gran rebelde espiritual que se asfixiaba moral y materialmente en la pobre y estrecha órbita de nuestra tertulia zigzagueante.

Durante unos minutos el verbo fluyente y valiente de Bas Molina produce el milagro de casi incorporar la fugitiva silueta del amigo «que por ser poeta... no tenía redención...»

A los nombres y a los hombres suceden los problemas; este cónsul nuestro tiene una visión del internacionalismo que calificaríamos de luminosa y evangélica, mas no es aquí, sino en sus estudios —que acaso publique en días mejores— donde habrá de exponerse, analizarse y comprenderse su concepción del intrincado y peligroso problema. No obstante deducimos del chisporroteo de su charla que es un nacionalista apasionado, con la clara consciencia de cuanto significa en grandezas morales, culturales y económicas la defensa e integridad del patrio y propio suelo. Por algo el poeta se confiesa un martiano incorruptible; ante sus ojos y a la altura de su cerebro están mientras labora un retrato y una cabeza del apóstol inmortal de la República... Ah, si los muertos pudieran ver este mundo, qué pensaría de aquel mandamiento suyo republicano: «Con todos y para todos...!»

La desdichada España ve cómo se hunde su régimen porque los necios, intolerantes, soberbios, los que dijeron haber traído la República, tuvieron y practicaron un lema destructor:

—O para nosotros, o para nadie...

Y ahora, ¡qué dolor! para los ladrones, asesinos y aventureros internacionales...

Cuba, para alta honra suya, iza en las horas sangrantes y terroríficas de España la blanca enseña de la paz: desde Pichardo en la Embajada hasta el cónsul del último puerto y lugar, laboraron y labaron por el rescate, la repatración, la libertad y la evacuación de cubanos y sus familias. Allí donde la ola roja atiza sus llamas y hace arrollar la sangre; allí donde la lucha arroja sus fragores y sus espantos —en Gijón y en Vigo nos lo testifican millares de personas— Pena y Bas Molin ano se dan reposo en la nobilísima, consoladora tarea de redimir cautivos —con cárcel o sin ella— de llevar una pálida sonrisa y un hondo estremecimiento de gratitud a las bocas y a los pechos de innumerables padres pobrecillos que han ignorado o ignoran la suerte de los pedazos de su alma. Esta misma tarde oímos al Cónsul de Vigo pedir al de Norte América un acuerdo para que su gobierno envíe por los súbditos de ambas repúblicas que aún permanecen en muchos puntos de la Asturias roja.

Y así, una y otra vez, del uno al otro confín de la tierra y el mar hispanos, el ilustre cuerpo diplomático de Cuba va dejando la estela de su profunda humanidad, de su dolor profundo ante el dolor y las crueldades que anegan a la triste y siempre gloriosa España.

Mercedes VALERO de CABAL.

FORTIFICAN A MALAGA

VALENCIA, enero 19 (Havas).—Noticias que aquí se tienen consignan que las tropas del Frente Popular están fortificando a Málaga a toda prisa, dedicándose hasta las mujeres a la construcción de parapetos. Por radio, diariamente se hacen nuevos llamamientos a las tropas para que resistan hasta la última gota de sangre.

Se afirma que la retirada de Estepona se ejecutó ordenadamente y que los milicianos retrocedieron al ser batidos de flanco por la escuadra.

AVANZAN POR MARBELLA

AVILA, enero 19 (UP).—Oficialmente se notifica que las tropas nacionalistas que avanzan sobre Málaga están consolidando posiciones en Marbella y organizando el avance desde allí sobre el puerto malagueño.

En Marbella los nacionalistas recogieron gran cantidad de pertrechos, alimentos y camiones.

PREMIANDO LOS DESERTORES

VALENCIA, enero 19 (AP).—La Gaceta oficial de hoy publica el texto de un decreto por el cual se concede un premio de 50 pesetas a todo desertor de las fuerzas nacionalistas.

C.D. 2016

EL BOXER KID BRADAD, VIENE A LA HABANA PARA HACER SU PRESENTACION

SE EXHIBEN EN "EL ENCANTO" LAS COPAS QUE DISCUTIRAN EL PROXIMO DIA 31 EN EL FUTBOL

DESDE EL BULL PEN

Luis Dula y Raymond Brown jugarán en el Japón antes de volver a los Estados Unidos.—Un pitcher que domina a Gehring.—El pitching staff de los Senadores de Washington.—Los matches de los Gigantes en el Stadium de La Tropical

(Por PEDRO GALIANA)

GILBERTO TORRES, pitcher e infielder del club «Habana», ha sido suspendido por 25 días y multado en 25 pesos por el manager Olivares por haber jugado en Regla el domingo por la tarde, y la medida nos parece excelente... Ahora bien, la Liga debe abrir una investigación sobre este asunto, porque lo cierto es que Gilberto no es el único que está jugando cuando su equipo está en descanso... Otros jugadores están trabajando por el interior, especialmente en Jovellanos... Según nos informan, Luis Dula y Raymond Brown tienen firmado un contrato para jugar este año en el Japón, regresando a los Estados Unidos a mediados de abril... Brown, incidentalmente, ocupó el box del Santa Clara el pasado domingo... De ahí la leñita azul!!!... Los senadores de Washington tienen un pitcher-relevo, Cyd Cohen, que no se oculta para afirmar que si todos los bateadores de la Liga Americana fuesen como Lou Gehrig, él sería la estrella máxima del circuito en pitching... Este cálculo se debe a que Cohen se ha enfrentado con Gehrig en siete ocasiones, en relief-roles y lo ha ponchado cinco veces... Los Senadores, incidentalmente, tienen su team casi seleccionado para 1937. Los únicos puestos vacantes son el right field y dos posiciones del pitching staff... Jimmy Deshong, Buck Newson, Joe Cascarella y Pete Apleton, serán los hurlers regulares del Wash. este año... Monte Weaver y Ed Linke trabajarán como suplentes... El right field-job se lo disputarán: Josse Hill, Carl Reynolds y Fred Singtom...

Al Simmons, outfielder de los Medias Blancas de Chicago, ganó el año pasado el mismo sueldo que Sam Breadon, presidente de los Cardenales... Esto es, unos $25.000... Jimmy Foxx recibió $18.000 y ha firmado nuevamente por el mismo sueldo... (Esto tiene intrigado a todo el mundo)... Chuck Klein, recibió $17.500 por los Phillies... El sueldo de Pie Traynor fué menor... Unos 5,001 fanáticos de baseball tienen ya su entrada en su poder para asistir a los encuentros de los New York Gigantes. Esto, como un bonito obsequio de la Cervecería La Tropical, cuyos productos están arrollando en el mercado, debido a las inversiones deportivas de Don Julio Blanco Herrera... Los próximos concursos de esta fábrica comprenden pases para los matches que han de celebrar los Cardenales y Giants aquí... Es decir que gracias a la Cerveza Tropical se podrá presenciar un buen duelo entre Carl Hubbell y Lon Warneke y otro entre Dizzy Dean y Fred Fitzsimmons, de gratis!!!... De anunciarse este duelo en Polo Grounds, los fanáticos tendrían que sacar sus entradas con anterioridad al game, pagándolas a sobre precio... Mientras el presidente de los Piratas anunciaba la rebeldía del pitcher Fred Lucas a los periodistas, a fin de conseguir, gratis, unos cuantos días de publicidad en las páginas deportivas, el propio pitcher desmentía la noticia, asegurando haber firmado desde hace tiempo!!!

Los hermano Paul y Lloyd Waner, así como el pitcher Billy Swift, se encuentran actualmente en Sarasota, Florida, pasando los días del invierno... Paul Waner opta, con cierto derecho, al campeonato de golf de la Florida, siendo uno de los favoritos para ganar... Si Waner no le diese tan duro a la pelota, podría ganarse algunos cuantos pesos como golfista profesional... Dickie Kerr, que estuvo en la escandalosa serie mundial de 1919, tiene en cartera un interesante retorno como manager...

Para muchos, el inicio de una temporada de baseball es el comienzo de una era de alegría... Para Jimmy Wilson, manager de los Phillies, es como si lo sometiesen a un largo proceso en el que él sabe positivamente, de antemano, que ha de ser condenado al estancamiento final... Wilson, incidentalmente, no tiene ninguna intención de retener este año al infielder mexicano José Gómez, debido a que el chamaquito no puede batear a los pitchers de Liga Grande... Gómez ha hecho sus mejores esfuerzos, pero a la larga ha tenido que conformarse con un pobre batting average, y con fielding solo no se vive en el Big Show... Este caso de Gómez, que en México es uno de los más notables jugadores del país, prueba elocuentemente lo que venimos diciendo desde hace mucho tiempo. Esto es, que el baseball semi-profesional e independiente no puede compararse nunca al de las Grandes Ligas... Sam Breadon está en estos días más optimista que nunca... Cree que con la adición de Lonnie Warneke ha asegurado el pennant de 1937. Y dice que Paul Dean ganará alrededor de 18 desafíos en la campaña... También espera sacarle algún provecho al zurdito Bob Weiland, que estuvo con los Browns, Yankees y Chisox, hace temporadas... La tercera base de los Cardenales será el novato Gutteridge, a quien los fanáticos confundirán con Pepper Martin cuando le vean en el Stadium de La Tropical... Gutteridge es tan parecido a Martin que parece su doble... Camina como él, corre lo mismo y tienen el mismo estilo para pararse en el plate...

El pitcher Louis Koupal, que acaba de ser adquirido por los Browns de San Luis, estuvo hace años con los Dodgers de Brooklyn, con los Piratas y con los Phillies... En aquel entonces no poseía excelente control, pero, este último año alcanzó 23 victorias en la Liga del Pacífico, y para obtener tal número de éxitos en ese circuito hay que pitchear algo más que wilds... La última noticia que llega sobre la venta del Albany, explica que Joe Cambria fué forzado a vender el club por los directores de la Liga Internacional... Parece que el Albany era un fracaso monetario en el circuito, y los distintos directores de la Liga creyeron que una venta a los Gigantes beneficiaría a todos los igual... Una vieja combinación de las Grandes Ligas trabajará este año en el club Missions de la Liga del Pacífico, cuando Gordon Slade, ex-Brooklyn, juegue el short stop y Mark Koenig, ex-Giant y Yank, juegue la segunda.

New York vs. San Luis

(GIGANTES) (CARDENALES)

8o. 9o. Concurso de Tapitas de "LA TROPICAL"

Los que obtengan premios de billetes en estos Concursos, recibirán una invitación, para un juego GIGANTES vs. SAN LUIS 13 y 14 de Marzo de 1937.

Cervecería LA TROPICAL

ENCUENTROS DE MUCHO PELOTEO SE OFRECERAN ESTA NOCHE EN LA BOMBONERA DEL HABANA-MADRID

En el turno principal Pascau y Gayarre contra Sarmiento y Carlos. Vega y Cubota en el último, frente a Izaguirre. Buen match en el turno de apertura. Los pagos de anoche

Pascau y Gayarre tienen esta noche una tarea dura que llevar a cabo Se coloca esta pareja frente a dos pelotaris que se encuentran en forma extrordinaria y que integran un dueto de eficacia y consistencia.

Sarmiento y Carlos que son los dos pelotaris a que nos referimos están actuando a gran altura y su juego combinado servirá para hacer la tarea de vencer muy dura para Jesús y el Tenor.

Pero estos dos muchachos no son fáciles de dominar. Jesús tiene saque violento, una derecha fuerte y se mueve con agilidad en sus cuadros, llegará a muchas pelotas y rematando o echando candela a la zaga podrá poner la bola muy difícil para sus rivales. Y la lucha será movida y sensacional en todo su curso.

Izaguirre jugará en el match de fin de fiesta. Sus contrarios Vega y Cubota tratarán de descartar a aquel delantero para evitar sus metrallazos y Azpetia tendrá que jugar lo mejor que sabe para poder auxiliar a su compañero.

Buen partido a primera hora:

PROGRAMA PARA LA FUNCION DE ESTA NOCHE A LAS 8.30.

PRIMER PRTIDO a 25 tantos:—Unzueta y Vales, blancos, contra Salvador y Robina, azules. A sacar ambos del catorce y medio.

PRIMERA QUINIELA a 6 tantos:—Unzueta, Vales, Salvador, Robina, Arellano y Oscar.

SEGUNDO PARTIDO a 30 tantos:—Pascau y Gayarre, blancos, contra Sarmiento y Carlos azules. A sacar blancos del catorce y los azules del catorce y medio.

SEGUNDA QUINIELA a 6 tantos:—Pascau, Gayarre, Sarmiento, Carlos, Izaguirre y Cubota.

TERCER PARTIDO a 30 tantos:—Izaguirre y Azpeitia blancos, contra Vega y Cubota azules. A sacar los primeros del catorce y medio y los segundos del catorce.

RESULTADO OFICIAL DE LA FUNCION CELEBRADA ANOCHE

PRIMER PARTIDO

	Tantos
Salvador y Robaina, blancos	21
Oscar y Girón, azules	25

Ganadores: AZULES.

PRIMERA QUINIELA

	Tantos	Pagos
1—Salvador	6	$ 1.39
2—Robaina	0	7.33
3—Oscar	2	5.86
4—Girón	2	2.66
5—Vega	5	1.95
6—Vales	1	2.25

Ganador: SALVADOR.

SEGUNDO PARTIDO

Constante y Gayarre, blancos	30
Montes menor y Aníbal, azules	16

Ganadores: BLANCOS.

SEGUNDA QUINIELA

	Tantos	Pagos
1—Constante	2	$ 1.47
2—Gayarre	0	3.17
3—Montes menor	6	3.43
4—Aníbal	1	3.74
5—Pascau	1	1.96
6—Bernal	1	3.43

Ganador: MONTES menor.

TERCER PARTIDO

	Tantos
Pascau y Vales, blancos	22
Vega y Bernal, azules	20

Ganadores: AZULES.

JUGARAN EL VIERNES GUINES Y VILLACLARA EL PRIMER ENCUENTRO

La serie final del basket ball junior de la Liga Social ha de comenzar el viernes día 22 de la presente semana, siendo el floor del Villa Clara Tennis Club el escenario de los dos primeros encuentros de la misma, pues el segundo match de esta será el sábdo 23 para los cuales el team del Presbiteriano de Güines se trasladará a Santa Clara.

Los tres encuentros restantes, o séase los que haga falta efectuar se llevarán a cabo en la Habana, el primero en Güines, el jueves 4 de febrero, y los restantes si hace falta efectuarlos en el floor del Club San Carlos en los días cinco y seis del propio mes de febrero, viernes y sábado de la propia semana.

Los delegados del Villa Clara y del Güines en junta efectuada anoche en la secretaría de la Liga Social, conjuntamente con la mesa de la Comisión de Basket ball de dicha Liga así lo acordaron, como también otros pormenores de los cuales daremos cuenta a nuestros lectores en nuestra edición de mañana.

JOE CORONA ESTA DISPUESTO A DAR UN GRAN TORNEO

Cuenta con los más destacados luchadores y espera ganar dinero como hizo en México

Anoche recibimos la visita de L. Joe Corona, match-maker de la Arena Nacional de México. Fué introducido por Gerardo Hierro, el luchador cubano, quien trabó amistad con Corona, por tierras de Moctezuma, cuando el criollo fué contratado por la organización que tiene sus aficinas en Iturbide 20.

El señor L. Joe Corona, estaba de paso en la Habana. Seguía viaje a los Estados Unidos, con objeto de tomarse un asueto. Iba a descansar. Pero Corona visitó algunas sociedades, trabó amistad con algunos luchadores y no pocos amantes de la lucha pancraciana y le pidieron el activo match-maker que tratara hacer algo por el deporte del colchón en Cuba. Y Corona, que es hombre que no gusta dejar las cosas para mañana, canceló su temporada de vacaciones a New York. Se ha animado también, y se empeña en introducir de nuevo en la Habana el sport de la lucha que tanto interés cuenta en la actualidad en México y otros países.

Con el señor Corona hablamos de lo que ha sido este deporte en Cuba. Le hablamos con claridad meridiana, entre otras cosas, porque es hermano de dos periodistas mexicanos, y por esto lo tratamos con camaradería como se trata a un hermano. Le impusimos de lo desacreditado, que estaba el deporte, de las cosas feas que se han hecho, y de la última mamarrachada que nos había traído Reina en combinación con Downing. Pero Corona es hombre de acción, y tiene además fe en su espectáculo: «Igual sucedía en México, nos dijo, cuando nosotros comenzamos a trabajar». «Y antes de lo que nosotros esperábamos nos agregó, empezamos a recaudar en taquillas, por semanas, doce y trece mil dollares». Y luego nos aseguró: «Tengo lo principal para luchar, los mejores luchadores, los de más cartel. Y como puedo ofrecer lo mejor, y el deporte gusta a los cubanos, tengo la seguridad, que he de imponerlo.»

El señor Corona le gusta hacer los negocios en grande. Por eso es que como prueba, va a ofrecer el primer espectáculo regalando dos o tres mil «botellas», para que los espectáculo que va a ofrecer es de primera.

Ya Corona le ha cablegrafiado a Joe Parelli, que fué campeón mundial de los welters, para que sea una de las luminarias que trabaje en los primeros magníficos programas que ha de ofrecer, seguramente, en el ring de la Arena Cerveza Cristal, todos los jueves.

Ojalá que Corona triunfe. Si lo logra será porque nos ofrecerá lucha de verdad, no pamemas como nos la ofreció Reina y Downing.

TRAJES PEERLESS TRADE MARK

SASTRES TECNICOS, TELF. M-3366 MANZANA DE GOMEZ FRENTE AL PLAZA.

BUEN MATCH SE DARA HOY EN EL "CLUB ATENAS"

Está llegando a su punto máximo el Campeonato de basket ball inter-clubs

Los simpatizadores de los clubs Progreso y Antilla y todos los fanáticos se preparan para concurrir al juego de hoy, que ha de decidir quien es es triunfador de la Zona de la Habana en basket ball, del campeonato controlado por la Organización Deportiva Amateurs de Cuba.

El Antilla viene dispuesto a ganar el juego para empatar y decidir el viernes a quien le toca discutir con el Gran Maceo de Santa Clara.

La organización está tratando de darle solución a los problemas económicos para la serie inter zonas, pues no quiere retrasar la fecha de su comienzo. Los muchachos del Gran Maceo, a pesar de las dificultades experimentadas por la falta de terreno, se han preparado convenientemente.

En el primer juego el team Olimpic, coacheado por Carlos Valdés se enfrentará con los Jóvenes Amigos para el desempate en el último lugar.

El secretario financiero de la organización, le ruega a los que no tengan pase, sin distinción de personas, adquieran los tickets de diez centavos, pues esta es la única manera de evitar aclaraciones en la puerta, ayudando de paso a la obra cuyo peso recae en los miembros comisionados para la recaudación, a progresar en los deportes.

El Ejecutivo se reunirá el jueves 21 a las nueve de la noche en la planta baja del club Atenas, citándose a todos los miembros que integran el mismo, para que concurran a la hora indicada. Dado lo urgente de los asuntos, se espera asistan.

A. Suárez Rocabruna,
Secretario General

Miembros que se citan:

Luis de J. Martínez, Alberto Caraballo, Benito Linares, Rafael Delgado, Raúl Laguardia, Nicomedes Pérez, Miguel Mariche, Rigoberto Figarola, Calixto M. Oña, Flavio Ponvert, René Cuba.

FRANKIE MARTIN, el bantam weight número UNO, en la clasificación anual de la revista «The Ring», vencedor sucesivo de Joey Archibald, Juan Zugita, Henry Hookis, Indian Quintana, BALTAZAE SANGCHILI —cuando éste era el campeón del mundo—y que derrotó a Fillo Echeverría en el ring del Madison Square Garden, va a pelear—lo dice el propio The Ring—contra Sixto Escobar por el campeonato mundial de los bantam weights. El canadiense ESTA INVICTO desde que comenzaron las eliminaciones mundiales de Montreal. En virtud de su triunfo sobre el Fillo, se hizo un ídolo del Garden...

CONFIADO EN LLEGAR A UN BOUT CON PEDRO MONTANEZ VIENE EL IDOLO ORIENTAL

Ha sido firmado para hacer su presentación en el mismo programa del Fillo. Bradad es la sensación más grande que haya producido el boxeo cubano en los últimos tiempos

Kid Bradad, el fenomenal pugilista de Guantánamo, ídolo de Oriente y que está conceptuado como el boxeador más grande que ha producido Cuba en los últimos tiempos, ha sido contratado para hacer su debut, aquí, en un ring de esta capital. Había interés, unas ganas enormes por verlo en acción. Pero siempre se hacía difícil. Y se hacía difícil porque Bradad tiene un cartel muy sólido, porque es muy bueno y porque cuando no era un contrario que lo rehuía, el promotor no podía darle una bolsa decorosa. Por fin, gracias a la intervención de un popular periodista de Oriente que actualmente se encuentra en la Habana, todo se ha solucionado. Tocará a Manolo Braña, el honor de la primera presentación de este gran muchacho.

Bradad saltó a la publicidad cuando derrotó al Chino Buides. No tenía una gran resonancia esta victoria, pero cuando llegó a esta ciudad fué su propio adversario quien dijo a los periodistas la calidad magnífica del oriental. Fué después Kid Sila a Guantánamo. Y Sila fué apabullado por el Kid. Entonces, se contrató al campeón nacional de los light weights. Y fué de nuevo Joe Coego quien mordió el polvo de la derrota.

Cuando Coego regresó a la capital nos hizo la eterna historieta de la decisión robada, del mal entrenamiento, de todas esas cosas que a ratos los grandes del ring utilizaban como una excusa a una derrota. Coego lo dijo terminantemente:

—Me ha ganado un hombre muy bueno. Bradad es un fenómeno.

Y ha seguido su curso esta propaganda natural. Ahora, Manolo Braña, que va a dar una gran temporada de boxeo, que tiene estos cinco nombres en cartera para irlos presentando sucesivamente Frankie Martín, Sixto Escobar, Pete Sarrón, Tony Canzoneri y Pedro Montanés, ha pensado que en el ídolo de Oriente tiene la figura de color, de atracción, de suficiente calibre para enfrentárselo a Pedro Montañes, cuando el borinquén visite esta capital Y lo manda a buscar. Kid Bradad hará su presentación en el mismo programa del Fillo Echeverría. Será una noche de mucho público, de grandes posibilidades para este muchacho que parece llamado a obtener grandes triunfos. Por lo menos, nos dice de él que es un auténtico pugilista sucesor de Kid Chocolate. Si tiene éxito, si responden, a la pelea con Montañes... Y de ahí.... ¡al Garden!

LUCIO Y GUTIERREZ CONTRA EGOZCUE Y MENDIZABAL JUGARAN EN EL SEGUNDO DE ESTA NOCHE EN EL FRONTON JAI-ALAI

Irigoyen III y Maguregui ganaron un gran partido ayer. Fenomenal programa para hoy. Buenas quinielas. El día 10 de Febrero es el homenaje a Emilio Eguiluz. Los pagos

Va en aumento el pedido de localidades para la magna función extraordinaria que se ha de llevar a efecto el viernes 29 del actual en el frontón Jai Alai, en homenaje a la Fiesta de La Caridad.

En cuanto a los palcos se refiere ya se han vendido todos, lo que demuestra el entusiasmo que hay para esa función, que ha de hacer época.

Por su parte, la empresa del Viejo Frontón, confeccionará un programa colosal, a base de tres magníficos partidos y de quinielas duplas, que son del agrado de la afición.

Habrá buena música, y según se dice baile al final, en la terraza.

EGUILUZ

Después de esta función se dará otra extraordinaria, pero en homenaje al gran Emilio Eguiluz, por sus relevantes servicios prestados a la empresa, la que ha fijado el día Diez de Febrero para la celebración del homenaje.

En esa noche se batirá la famosa pareja de Eguiluz y Gutiérrez contra un fuerte trío.

Se espera un lleno desbordante ese día, porque el programa que ha de presentarse se lo merece y el Ciudadano también.

ANOCHE

El estelar fué un gran partido, en el que salieron vencedores Irigoyen III y Maguregui sobre Elizondo e Ibarlucea, los que se quedaron en 27.

En la última decena Irigoyen III hizo tres jugadas brillantísimas, que decidieron la victoria.

La primera quiniela fué de Elizondo y la segunda de Salazar.

HOY

Para hoy se ha combinado un colosal programa:

PROGRAMA OFICIAL PARA LA FUNCION QUE SE CELEBRARA ESTA NOCHE

(A LAS 8 Y MEDIA)

PRIMER PARTIDO, A 25 TANTOS: Martín y Escarza, blancos, contra Aguiar y Goyo, azules. A sacar los primeros del cuadro 9 y medio y los segundos del cuadro 10, con ocho pelotas finas.

PRIMERA QUINIELA, A 6 TANTOS: Gutiérrez, Malluquiza, Goitia, Egozcue, Mendizábal y Argárate.

SEGUNDO PARTIDO, A 30 TANTOS: Lucio y Gutiérrez, blancos, contra Egozcue y Mendizábal, azules. A sacar ambos del cuadro 10, con ocho pelotas finas.

SEGUNDA QUINIELA, A 6 TANTOS: Echeverría, Hugues, Alvarez, Ochoa Creus y Barrutia.

TERCER PARTIDO, A 30 TANTOS: Ochoa y Alvarez, blancos, contra Creus y Barrutia, azules. A sacar ambos del cuadro 10, con ocho pelotas finas.

RESULTADO OFICIAL DE LA FUNCION CELEBRADA ANOCHE

PRIMER PARTIDO

	Tantos
Recalde y Garramiola, blancos	25
Onaindia II y Deva, azules	20

Ganadores: BLANCOS.

PRIMERA QUINIELA

	Tantos	Pagos
1—Ibarlucea	3	$ 8.94
2—Elizondo	6	3.18
3—Irigoyen III	0	3.47
4—Egozcue	1	4.17
5—Argárate	1	7.22
6—Maguregui	5	11.74

Ganador: ELIZONDO. Pagó a:

3.18

SEGUNDO PARTIDO

	Tantos
Irigoyen III y Maguregui, blancos	30
Elizondo e Ibarlucea, azules	27

Ganadores: BLANCOS.

SEGUNDA QUINIELA

	Tantos	Pagos
1—Salazar	6	$ 4.71
2—Creus	0	7.07
3—Egufbar	0	3.55
4—La Paz	0	10.42
5—Labat menor	5	3.60
6—Gutiérrez II	0	6.00

Ganador: SALAZAR. Pagó a:

4.71

TERCER PARTIDO

	Tantos
Gutiérrez II y La Paz, blancos	30
Labat menor y Salazar, azules	26

Ganadores: BLANCOS.

UNION CINCUENTA LE GANO AL TEAM DE LOS ARENALESES

Los chicos del Belén fueron vencidos por los del Soto. Empate en el primer lugar

El pasado domingo hubo dos interesantes partidos, el primero que se celebró por la mañana entre el Belén vs, A. Soto y por la tarde Academia Unión Cincuenta vs. Plantel Concepción Arenal.

El juegó Belén vs, Academia Soto dió comienzo a las 10.15 de la mañana ganando los muchachos del Soto, dos por cero.

El primer tiempo se desarrolló jugándose con mucho entusiasmo, el Soto en varias ocasiones hizo peligrar la puerta del Belén, pero el trio defensivo jugó muy bien, sobresaliendo entre ellos Torre.

El Belén jugó muy bien de la línea de medios para atrás, la delantera estaba un poco floja, haciendo varios avances pero sin haber chutado en la puerta, únicamente cuando Gutiérrez pasó para la delantera.

Terminó el primer tiempo a cero.

A las diez minutos del segundo tiempo Tin anotó el primer tanto para el Soto.

Al hacer un avance sobre la puerta del Belén, Bartolo le pasó a Navarro que envió un chut por alto rozando el ángulo, que le fué imposible parar a Loumiet, anotando el segundo tanto para la Academia Soto.

Terminó el partido ganando el Soto dos a cero.

Presenció est epartido, Chorens el nuevo entrenador del equipo de Belén que promete para el campeonato presentar un buen conjunto.

Los equipos alinearon: Belén, Loumiet, Torre, Romañach, Bravo, Gutierrez, Durán, Longoria, Campo, Llarena, Ripoll y Pepín.

Academia Soto: Parrondo, Soto, y Gómez y Gómez, Gil, Hernández, Carrillo, Soto, Gironellas Saenz, Navarro, Bosch.

A las 2.15 p. m. dió comienzo el juego academia Unión Cincuenta vs, Plantel Concepción Arenal, ganando el Unión uno por cero.

El primer tiempo se desenvolvió con bonitas jugadas por ambas partes el Arenal atacó bastante la puerta del Unión, pero un fallo de Carriaga, le hizo imposible anotar.

El Unión alineó a Germán, como centro delantero que debutó bastante a la puerta Arenalista en el primer tiempo pero sin resultado alguno

Terminó el primer tiempo sin haber marcado ninguno de los equipos.

En el segundo tiempo falló algo la defensa del Concepción Arenal, por lo que el portero hizo varias paradas que merece ser felicitado, a los veinte minutos de este tiempo Germán anotó el tanto para el Unión, al enviar un chut que dió en el larguero, entrando después.

Terminó el partido ganando el UniNn uno por cero, estando empatado en el primer lugar el Concurso Intercolegial con el Plantel C. Arenal.

Los equipos alinearon:

Academia: Unión Cincuenta: Pérez Pedrero, Montes de Oca, Rodríguez, Aguilar, Alvarez, Bebo, Macha, Blanco y Quintero.

P. Concepción Arenal: Pepe, Somoza, Riveiro, Norberto, Saavedra, Carriaga, Ibarra, Panchito, Goas y Yánez.

Arbitró los dos partidos el Hermano González.

DENTRO DE BREVES DIAS EMBARCARAN PLAYERS A MEXICO

Mario Pedemonte dirigirá el conjunto que piensa lograr muchos éxitos allá

Dentro de breves días, animados y convencidos de que han de alcanzar numerosos triunfos por las tierras del Chapultepec, han de embarcar hacia México, un grupo de jugadores profesionales, que serán dirigidos por el veterano pitcher Mario Pedemonte.

En este conjunto van los mejores players semiprofesionales que están jugando actualmente en Regla y en la Liga Comercial, formando un conjunto que costará mucho trabajo en ser dominados.

El team lo forman:

Catchers:

Ignacio González, R. Montes y J. Hernández.

Pitchers:

B. Reyes, V. López, R. Ferrer y R. Pineda.

Infielders:

R. Heredia Napoleón, J. Ramírez y P. Aguilar.

Outfielders:

E. Sarmiento, L. González y R. Pineda.

Mario Pedemonte irá al frente de los muchachos que tienen varios juegos contratados ya.

REUBEN FINE ESTA EN EL PRIMER LUGAR DEL TORNEO DE MAESTROS

ESTOCOLMO, enero 19. (AP)—Reuben Fine, de los Estados Unidos, asumió el primer lugar del torneo de mestros de ajedrez que se está celebrando aquí al derrotar a N. Bergqvist, de Suecia, en 29 jugadas. Los otros resultados del cuarto round y de los juegos que estaban suspendidos, fueron los siguientes:

G. Stoltz, de Suecia, hizo tablas con G. Stahlberg, del mismo país, en 23 movimientos.

B. Sundberg le ganó a J. Collet, suecos los dos, en 26 jugadas.

G. Danielsson, sueco y S. Landau, de Holanda, suspendieron después de 49 movimientos.

E. Holm y E. Lundin, suecos los dos, tablas en 59 jugadas.

Los juegos suspendidos: Reuben Fine, de los Estados Unidos, le ganó a B. Sundberg, sueco, en 64 jugadas. Match este del segundo round.

B. Sundberg, de Suecia, le ganó a S. Landau, de Holanda, después de 79 jugadas. Este juego estaba suspendido del tercer round.

G. Stahlberg, de Suecia, le ganó a J. Collet, también del mismo país, en 54 movimientos. También este juego era correspondiente al tercer round.

Los leaders del torneo.

	G.	P.
Fine	3½	½
Stahlberg	3	1
Stoltz	2½	1½
Bergqvist	2	2
Lundin	2	2
Sundberg	2	2

El quinto round se jugará mañana.

TRES MAGNIFICOS TROFEOS SE PONDRAN A DISCUSION EL DIA 31 EN EL FUTBOL

Se exhibirán hasta esa fecha en una vidriera de «El Encanto». Firmado ya por el Coronel Batista el balón con que jugarán Centro Gallego y Juventud Asturiana

A partir de hoy se exhibirán en una de las principales vidrieras de la tienda El Encanto, engalanada con las banderas nacional y 4 de Septiembre, los tres bonitos trofeos que han sido donados para que se discutan en el gran programa balompédico que se ofrecerá el día 31 de este mes en el Campo Cerveza Polar a beneficio de la Corporación Nacional de Asistencia Pública.

Los numerosos partidarios que tiene el deporte del balón redondo en Cuba pueden dirigirse a Galiano y San Rafael para admirar el arte que encierra cada una de esas copas.

El balón con el que se batirán los eternos rivales de nuestro balompié, fué firmado el lunes por la tarde por el Coronel Fulgencio Batista, Jefe del Ejército Constitucional y también ha sido colocado en la vidriera de la antes mencionada tienda.

En esa magna función futbolística, además de ofrecerse un bonito programa que lleva como aliciente la discusión de tres copas, además proporcionará a los asiduos concurrentes la oportunidad de sacar un formidable Radio de ocho bombillos, una cartera de piel o alguno de los varios estuches de perfume, que al igual que los otros objetos, serán rifados entre los espectadores por medio del número de la entrada.

A pesar de todos los alicientes que se ofrecerán al público, el precio no ha sido alterado. Una vez terminado el programa balompédico dará comienzo un regio baile, cuya entrada habrá que abonar separadamente, como es natural. Sobre este otro acontecimiento iremos informando en su oportunidad.

EL TENNIS AMATEUR EXIGE MUCHOS GASTOS SIN MAS COMPENSACION QUE GLORIA

Por qué he abandonado la carrera de los aficionados para ingresar en el profesionalismo. Yo no vivo de felicitaciones y medallas. Como profesional, el deporte interesa más que como amateur. El caso de Vines

(Por FRED PERRY)

(Campeón de tennis, categoría aficionados, de Inglaterra y Norte América, que acaba de hacerse profesional abandonando esos títulos)

NUEVA YORK, enero de 1937.—Hace unos dos meses se supo ya definitivamente que yo había resuelto hacerme jugador profesional de tennis, y que, en lugar de ganar copas y palmadas de felicitación en la espalda, mis esfuerzos serían recompensados en adelante en forma práctica y concreta, pagándoseme por mi trabajo.

Reconozco que todo lo que sé del deporte lo debo al tennis de aficionados, y muy especialmente a la Asociación Británica de Tennis, que me tomó a su cargo cuando mi técnica era aun muy defectuosa. La ayuda recibida de la Asociación me sirvió para escalar posiciones de primera fila, de modo que cuando, en 1934, gané el campeonato en Wimbledon y se me hicieron ofertas para hacerme profesional, me creí en el caso de no aceptarlas, por considerar que tenía una deuda pendiente con el deporte «amateur».

Actualmente, empero, las cosas han cambiado de aspecto. Creo que he hecho lo que estaba de mi parte para restaurar el prestigio del tennis británico. Como profesional, espero también ser útil al deporte «amateur» por medio de películas y artículos ilustrativos y de mi misma actuación en las canchas.

Desde ahora en adelante no podré ya participar en los matches por la copa Davis, ni en campeonato de aficionados.

LOS GASTOS DEL DEPORTE

Pero el tennis de aficionados exige el empleo de mucho tiempo y de ingentes sumas de dinero, especialmente si el jugador quiere llegar a los primeros puestos. Para acumular la experiencia que es condición esencial del éxito, no sólo en los grandes campeonatos nacionales sino también internacional, hay necesidad de viajar y de cruzar raquetas con los grandes jugadores de otras partes. Y debe reconocerse que todo esto exige un gasto que muy pocos de los jugadores aficionados pueden permitirse.

Dejo aquí consignado mi agradecimiento a todos los que me han ayudado en mi carrera de jugador aficionado. Seis años de viaje por todo el mundo: vida muy buena, es cierto, pero y después! Un tobillo quebrado, una articulación afectada, y adiós todo ello. He corrido esos riesgos bastante tiempo, y ha llegado el momento de pensar en el futuro y en el sostén de mi familia.

Otro factor que me ha inducido a hacerme profesional en el caso del señor Ellsworth Vines, el gran jugador norteamericano. Y digo «el señor Vines» con toda intención, porque el «snobismo» que predomina en los círculos del tennis decreta que uno sólo es «señor» mientras juega gratis.

El señor Vines —ahora es simplemente «Vines»— ganó el título máximo en Wimbledon dos años antes que yo. En esos días los árbitros, jugadores y concurrentes a los partidos le decían «Mr. Ellsworth Vines, campeón de aficionados. A fines de 1933 este buen amigo mío resolvió hacerse profesional. Cortó, pues, sus relaciones con el deporte «amateur» y dió por terminados los días en que jugaba por una copa de plata y los gastos. Inmediatamente quedó convertido en «Ellsworth Vines», sin más «mister».

En sus tiempos de «mister», Vines tenía que preocuparse que los críticos dijeran cosas favorables en sus crónicas; tenía que esforzarse en ser amable con gran número de gentes, que nada significaban para él pero que podrían ejercer influencia para que se le invitara a participar en el próximo torneo.

EL OTRO VINES

«Vines», en cambio, no tiene ahora por qué preocuparse en mínimo en ser agradable a gentes que nada significan en su vida, porque ahora nadie le da nada gratis. El les da su tennis, igual que antes pero ahora tienen que pagarle si quieren verle jugar. Nadie le debe nada y él nada a nadie. Puede ir donde quiera sin tener que pedir favores. Puede parar en los mejores hoteles, pagando su propia cuenta, sin tener que dar las gracias a nadie por pagarle sus cuentas, como en sus días de aficionado, cuando la Asociación se encargaba de ello.

Por todo ello, aunque he dejado de ser «el señor Perry» y ahora soy simplemente «Perry, el profesional de tennis», me congratulo del cambio y prometo a los amantes del deporte poner todo mi empeño para que los espectáculos en que participe no defrauden ninguna esperanza.

Derechos reservados a DIARIO DE LA MARINA por North American Newspaper Alliance.

SIGUE TRIUNFANDO LA ACADEMIA LAZO

El pasado domingo 17, se celebró un match de baseball en los terrenos de Ayestarán Park, entre los fuertes teams de Academia Lazo y Royal Bank of Canada, saliendo ganadores los «académicos», con score de 7 por 4.

La Academia Lazo espera seguir triunfando y ahora más que nunca al tener los servicios de los valiosos jugadores Nicolás Castañeda, Andrés González, Fito que juega una gran primera y Joaquín de la Torre, tercera base. Con este fuerte team creen que las novenas de su calibre no le ganarán.

Los jugadores que más se distinguieron de la Academia Lazo, fueron M. Arango que bateó un home run y dos hits, F. de la Torre que bateó de 4-4 y Fito la primera base que bateó de 3-3.

El joven manager Angel de la Torre está muy satisfecho que su novena haya obtenido tantos triunfos.

El juego de referencia:

		C.	H.	E.
R. Bank	200 001 001	4	5	1
A. Lazo	500 002 00x	7	15	1

BATERIAS: J. González y Marío Arango; Prieto y Cárdenas.

HAGA QUE SUS VIAJES SEAN UN PLACER EFECTUANDOLOS EN LOS "OMNIBUS DE CAMAGUEY"

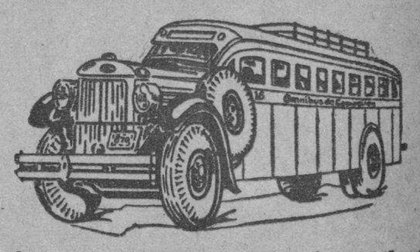

Disfrutando de las comodidades y seguridad que le brindan sus carros, equipados con los últimos adelantos en cuanto a transporte se refiere.

Asientos reclinables, convertibles en literas.
Frenos de aire de alta potencialidad
PERSONAL EXPERTO

Ocho salidas diarias para Camagüey, Holguín y Santiago.
Dos salidas para Cienfuegos

INFORMES Y RESERVACIONES DE ASIENTOS: M-1715-4838.

SEGURIDAD -- CONFORT -- HORARIO FIJO

HOSPEDESE EN EL HOTEL PASAJE

M.E.G.P. 2016

KID CHOCOLATE SE ANOTO OTRA VICTORIA POR K-O TECNICO EN EL 4º

ESTA TARDE JUGARAN EL ALMENDARES Y EL SANTA CLARA EN EL STADIUM CERVEZA TROPICAL

TIPS DE AQUI Y DE ALLA/.

Un nuevo campeonato senior de basketball comenzará el lunes próximo... Todas las estrellas nacionales del deporte se verán reunidas en una sola justa que llevará como escenario tres distintos floors... Las hostilidades se romperán en el piso del Glorioso Anaranjado, para seguir después en el Cubaneleco y por último en el Vedado... Seis clubs discutirán el campeonato de la Habana, mientras el Deportivo de Cárdenas aguarda por la decisión, para tomar parte en la serie final, en el interior... Los que dicen conocer de estas cosas, consideran que el five del Vedado Tennis Club, con las señas de Paul Mooney, tiene el mejor chance. Pero, no crean tal.... Cuando se rompa el fuego, todos los teams tendrán a su mano la misma posibilidad y el éxito caerá de parte del equipo que vaya a buscarlo primero.... Esos muchachos del Fortuna tienen una banita maquinita de pases y goals y si el «importado» González resulta tan hábil como lo pintan habrá que contar con el Fortuna hasta el último momento.

El Hispano no se queda atrás... Los muchachos tienen experiencia, entusiasmo y la excelente preparación que siempre les brinda Manolo Zapico, quien, incidentalmente, es de los pocos Caribes graduados que no aspira al coaching de basket de la Universidad... Nadie sabe el line up regular de los Tigres.... Pero, sobre esto se ha hablado mucho en los últimos días... Menéndez y Chavarry pueden ser los forwards... Mario Sesma, con o sin bronca, actuará en el center y es posible que Manteca Cordal y Cartaya actúen como guards... Si Manteca flaquea, lo cual sería curioso, entonces, Jarro ocupará su lugar... Reservas no le faltarán tampoco al Hispano... Zapico puede contar con Vilita que es un utility formidable, Echeverría, Calvito, Pete La Rosa y Nardo que siempre son buenos para cubrir cierta parte del floor... Los equipos del Hispano siempre se han caracterizado por su valentía, coraje, y unión, y creemos que éste de 1937 no será una excepción a la regla que Zapico ha impuesto a sus muchachos. Lo único que pudiera perjudicar al team son los pases largos de goal a goal, pero, cierta reforma que ha sufrido el team ha quitado, aparentemente, ese mal.

La teoría del equipo de Columbia University—pases cortos en cadenéta hasta llevar la bola a franca posición para tirar al goal— será casi con seguridad la guía del equipo hispanófilo durante el próximo campeonato. Y si esto se mantiene durante la larga jornada, el team solo tendrá un puerto donde arribar: pennant-ville!!! ....

Otro team a considerar es el Cubaneleco... Cierto que los muchachos han practicado menos de lo que debieran, y que han perdido parte de aquel entusiasmo que les dió el campeonato junior en 1936. Pero, el team es fuerte y lucirá bien en el floor... Héctor Muñoz, sigue al frente de la trouppe, lo que puede ser o no una garantía.... Se ignora el line up regular, pero, dirigiendo Héctor, no cabe duda que Corratgé, Eddy Gutiérrez, Alberto Antigar, Costales y el Niño de la la Torre serán los escogidos para formar el squad regular....

El Atlético?.... Bueno, Rodríguez Knight tuvo un conjunto poderoso hace solamente un año, pero casi todos los hombres se han dado a la desbandada... Pese a esto, empero, J R K, piensa presentar un buen conjunto... Rodríguez es un hombre trabajador, que conoce mucho de basket No es coach de papelito, ni como dice Fernando del Castillo, porque compra mantecado al team!... Rodríguez Knight fue en sus buenos tiempos uno de los mejores guards cubanos, en la época en que aquí se jugaba verdadero basketball, pues el drible se desconocía en lo absoluto, y no cabe duda que presentará a los fanáticos una máquina aceptable.... Desde luego, nadie debe esperar el mismo conjunto formidable de hace años... Ningún team puede perder hombres como Bernardino Rodríguez, Tomasito Díaz, Mike Díaz, Eduardo de las Casas y Juanito Morillas, y quedar todavía elegible para imponerse en el conti... Pero, el Atlético dará batalla.... Estén seguros de ello... Y cuando la lucha se abra para los teams, los amarillos jugarán a todo vapor apoyándose en un squad donde se destacan Perico Cardoso, Noble, Raúl Giraud, el negro Sarría y Alfredo Revoredo... Saraza también ha de jugar, y J. R. K. promete que el muchacho borrará su pobre actuación del junior... En una forma u otra, el five del Atlético estará en la lucha todo el tiempo, y habrá que ganarle en «la tira» .. ..

Algunos creen que el five del Teléfonos será la «paloma» del campeonato.. Sin embargo, nosotros jamás hemos visto que un team donde juegue Eduardo de las Casas que salga de paloma al terreno..... Eduardo ha sido ganador desde que se inició en el floor. Todavía recordamos aquellas famosas «Estrellas de Casas» que tanta guerra dieron a los mejores teams seniors de aquel entonces... Hoy en día, apoyado en sus juniors Eduardo hará un magnífico papel, y proporcionará muchos dolores de cabeza a los que no quieran tomarlo en consideraciNn... El Teléfonos, además, tiene magníficos tiradores y cuando un quinteto cuenta con buenos «escopeteros», difícil que se le pueda eliminar en un campeonato de basket ball . . .

TOPICOS FUTBOLISTICOS

Por PETER

—Fiesta en Batabanó.
—Jugarán los colegiales.
—Una carta de Juan Ayra.

El Campeonato inter-colegial recesará sus actividades el próximo domingo.

Así nos lo comunica el Secretario de la Liga, señor José Sánchez, quien nos expone el motivo de esa decisión en una carta, de la cual copiamos el párrafo siguiente:

«La razón para que no haya partido el domingo próximo, se debe a que habiendo prometido este Organismo al club de Batabanó, en una ocasión, jugar un match de carácter amistoso, entre una selección de nuestros jugadores, con los de ellos, y habiéndose solicitado dicho juego para el domingo 24, exponiéndonos además, la necesidad que tienen de celebrar encuentros en aquella localidad para levantar el ánimo en el deporte que practicamos, creímos oportuno suspender nuestras actividades, para dar ocasión a los entusiastas del pueblo de Batabanó a que laboren por el auge del balompié. Acordamos, pues, la celebración del match y designamos a los entrenadores de los equipos de la Liga inter-colegial de Foot ball para que hagan la Selección, de quince jugadores, y jueguen el 24 en Surgidero con el nombre de esta organización».

Ha sido este un rasgo gentil de los señores de la Liga Inter-colegial que seguramente agradecerán los señores del Club Deportivo Centro Nuevo. Y ni que decir tenemos, que eso se ha hecho porque entre ambas colectividades hay una verdadera afinidad, la de trabajar por la propagación del balompié, el interés que hay aquí, es tanto como el que habrá despertado en Batabanó. Tenemos entendido que conjuntamente con los jugadores irán muchos alumnos y alumnas de los planteles, en guaguas fletadas.

Es decir, que el domingo, habrá un acontecimiento balompédico en el vecino pueblo de Batabanó.

El programa de la fiesta ha sido confeccionado de esta manera:

—A la una: un match entre los equipos infantiles «Invencibles de Chalóns» y «Pan López».

—A las dos y media: Selección de la Liga Inter-colegial contra el Centro Nuevo Sporting Club de Surgidero de Batabanó.

Después de la fiesta deportiva, y en honor de los de los visitantes, se ofrecerá un baile en la magnífica terraza del hotel «Dos Hermanos». fiesta que amenizarán las orquestas O-Reilly Pujol, con su cantante Pepe Cuesta y la de Mary, con su cantante Antolín Hubán.

Cuando ponemos nuestras simpatías en un equipier, es porque nos imaginamos, en primer lugar, que es una persona decente. Algunas veces, claro está, nos equivocamos, pero no siempre.

Por eso es que desde el primer momento que conocimos a Juan Ayra, trabamos amistad con él. Y por eso, también, que fuera él uno de los jugadores que siempre hemos distinguido.

Y porque lo queremos y porque le tenemos simpatías, fué que fuéramos de los primeros en criticarle su gesto feo del pasado domingo en el stadium Cerveza Tropical. Nos imaginábamos que sólo en un momento de ofuscación podía hacer tal cosa, y el mismo jugador, arrepentido por lo que hizo, nos envía la siguiente carta, que con gusto publicamos, ya que con ella atenúa su falta en grado superlativo.

Nos dice así Juan Ayra:

«Habana, enero 18 de 1937.

Sr. Cronista del periódico DIARIO DE LA MARINA.

Habana.

Distinguido señor:

Me tomo la libertad de dirigirle las presentes líneas para rogarle dé cabida en su muy leída sección a las presentes declaraciones..

En el encuentro que hubo de celebrar mi club contra el Deportivo Centro Gallego el pasado domingo, en los finales del mismo pareció que tenía la intención de agredir al jugador y ex compañero Cubaneleco, sin que esto fuera como el público pudiera pensar, lamentando profundamente lo ocurrido, ya que si bien lanzé el puntaniá, no tuve la intención de lesionarlo, y sólo fué producto de un momento de acaloramiento.

Al mismo tiempo quería aclarar que no guardo rencor contra ninguno de mis antiguos campañeros, ya que de todos ellos conservo su más profunda amistad.

Sin otro particular y esperando su mejor atención en el asunto, quedo de usted muy atentamente,

Juan Ayra»

HUBBELL (Carl Owen) ha firmado ya su contrato para la próxima justa con los Gigantes. Se dice que recibirá $22.000, cuatro mil más que el año anterior.

En un juego donde ocurrieron muchas cosas, el Habana perdió el primer lugar del campeonato

KID CHOCOLATE LE GANO A PAGANO EN CUATRO EPISODIOS

En el mismo programa Pedro Pablo Cárdenas se anotó un Knock-out en el primero

NEW YORK, enero 19. (AP)—Kid Chocolate, que fué en una ocasión Campeón de los pesos pluma de Cuba ha dado otro paso adelante en su campaña de come-back, venciendo a Tony Pagano de Brooklyn, en cuatro rounds de una pelea que estaba concertada a ocho.

El bombón cubano ganó por knock-out técnico al parar el referee el encuentro a los dos minutos y cinco segundos del cuarto asalto, porque Pagano estaba recibiendo un castigo terrible.

Chocolate pesó 127 libras y Pagano 123

Solamente se anotó un knock-down en la pelea y fué en el round de apertura. Chocolate tumbó a Pagano, pero éste se incorporó enseguida no permitiendo que le contaran.

Havana Kid, (Pedro Pablo Cárdenas), también del establo de Pincho Gutiérrez, pesando 128 y media libras ganó por knock out a Steve Kravies, de 129 y cuarto libras, de Garfield, New Jersey, en el primer round de la pelea semi final.

NEW YORK, enero 19 (AP) Phil Sirian, de 130 libras, del Bronx le ganó a Louis Sierra, de 127, de Puerto Rico, por decisión en seis rounds.

NAPOLEON Lajoie, Tris Speaker y Cy Young, un trío de los más grandes héroes del diamante en el pasado, fueron elegidos por la Asociación de Cronistas de Sports para que figuren sus nombres en el Templo de la Fama, erigido en Cooperstown, en New York.

TRIUNFO FACIL EL EQUIPO DE LA BENEFICENCIA

Fifi Bock, popular doctor, ganó una apuesta hecha a un grupo de periodistas en el game

El sábado pasado, por la tarde, y en los hermosos terrenos Stadium Casa de Beneficencia, celebraron un interesante match de base-ball, los niños de la Casa de Beneficencia y Maternidad, de la Habana, y un grupo de periodistas, que en su juventud, y de esto hace ya muchos años, fueron estrellas del diamante, venciendo los discípulos del viejo Diviñó con la fácil anotación de 31x0.

Este juego era con motivo de la apuesta entre el querido Fifi Bock y los mencionados periodistas, consistente ésta en un almuerzo, ganando el simpático Fifi, solamente por una carrera, pues los vencidos tenían un handicap de 30 carreras a su favor.

El próximo sábado por la tarde y en los mismos terrenos se volverán a encontrar los periodistas en otro gran lío, pero esta vez jugarán con un conjunto técnico de la Casa de Beneficencia y Maternidad de la Habana; este último presentará el siguiente line up: Dr. Silva, 1b.; Dr. Portela, rf.; Dr. Bock, cf.; Prof. Irízar, 3b.; Prof. Ferreiro, ss.; Dr. Hernández, lf.; Prof. González, 2b.; Prof. Rivera, c., y Prof. Diviñó, p. Emergentes: Dr. Infante y Profesor Villa. Actuará de umpire principal el sargento Boza. Para este encuentro existe la apuesta de un almuerzo en los mismos terrenos, entre los periodistas y los técnicos. Actuará de umpire de bases el cuarentón Ramón García.

Véase el score del juego celebrado:

PERIODISTAS B. B. C.

	V.	C.	H.	O.	A.	E.
J. Piedra, 3b.	2	0	0	0	1	3
J. Boniche, 2b. ..	3	0	0	1	4	1
E. Héctor, ss.	3	0	0	2	0	2
M. Seguí, cf.	3	0	0	1	0	1
M. Dubrocá, c. ...	2	0	1	3	0	0
E. Rodríguez, 1b..	3	0	1	10	0	2
A. Ferrá, lf. ..	0	0	0	0	0	0
E. Corzo, p.	0	0	0	0	3	1
R. Vichel, rf.	3	0	0	1	1	0
A. Fernández, p..	3	0	0	0	2	0
Pepito, x	0	0	0	0	0	0
Navarro, xx	0	0	0	0	0	0
Totales	22	0	2	18	11	10

BENEFICENCIA B. B. C.

	V.	C.	H.	O.	A.	E.
T. Rodríguez, cf. .	5	5	3	2	1	0
O. Tapia, ss.	5	5	4	1	1	0
V. Quesada, 3b. ..	6	6	3	1	1	0
E. Luaces, 1b. ..	6	5	6	10	0	2
J. Montero, p. ..	1	1	1	0	0	0
J. Alfonso, p.	4	2	2	0	2	0
L. Prieto, 2b. ...	4	2	2	1	4	0
S. Santana, lf. ..	1	0	0	0	0	0
P. Báguena, lf. ..	4	2	1	1	0	0
A. Henry, rf.	6	1	1	0	0	0
A. Valdés, c.	6	2	3	5	2	0
J. E. Valdés, 1b. ..	0	0	0	0	0	0
Totales	48	31	26	21	11	2

Anotación por entradas

Periodistas	000	000	0— 0
Beneficencia.	1150	411x	x—31

Sumario:

Home runs: Tapia; Luaces. Three bases hits: T. Rodríguez; Montero; Henry. Two bases hits: Quesada 2; T. Rodríguez; Tapia; E. Rodríguez. Stolen bases: T. Rodríguez 3; Boniche; Tapia; Quesada; Prieto; Valdés. Quedados en bases: Periodistas 6; Beneficencia 3. Struck outs: Montero 1; Alfonso 4; Fernández 1; Corzo 1. Bases on balls: Monterol; Alfonso 4; Fernández 4; Corzo 1. Wild pitchers: Fernández: Fernández 3; Corzo 2. Passed ball: Dubrocá 3; Seguí 2. Tiempo: 2 horas 10 mts. Umpires: A. Rojas, home; C. Fernández y E. Irizar, bases. Scorer: Oscar Fernández.

HORACIO ALONSO ES MANAGER DEL TEAM DEL NAUTICO

Los muchachos de la Playa de Marianao contarán con un buen conjunto de base ball

El Comité Deportivo del Club Náutico de Marianao que preside el conocido ex atleta del Dependientes Mario Troncoso ha designado para manager del team de Base bll al popular y competente Horacio Alonso, figura destacada en los sports amateurs, y que fué también durante muchos años Delegado del Club Habana ante la Liga General de Base ball.

El Club Náutico de Varadero, una vez terminada su Casa Club, que ha resultado el hit del año 1936 se prepara para organizar al crecido número de muchachos que figuran en su lista social, y hacer de ellos competidores en todos los eventos.

Ya están ocuándose de la cancha para Hand Ball y Squach la que estará lista para los primeros días de febrero. Trabajan también activamente en la zona de mar, para hacer de la parte de litoral que ocupan en la playa de Marianao, el sitio más cómodo y protegido de aquellos lugares.

Es de observarse de cerca la labor que desarrolla el Náutico en todos estos aspectos, ya que al comenzar la temporada venidera sus atletas se harán sentir seguramente en todas las competencias.

Una decisión de los umpires, en el sexto inning, dió lugar a una detención del game, que tuvo como consecuencia que los umpires fuesen multados por miembros de la Liga

EL HABANA SE PRESENTO A PERDER Y PERDIO

(Por PEDRO GALIANA)

Como resultado a la derrota sufrida ayer a manos del Marianao en el último encuentro de la serie, con score de siete por nueve, los Leones del club Habana han perdido otra vez el primer lugar del campeonato Nacional de baseball.

Los Rojos no jugaron realmente como para defender con éxito la posición que alcanzaron con su linda victoria del domingo por la mañana.

Tomás de la Cruz, que comenzó pitcheando, abrió muy flojo y los marianenses le dieron duro, Perico Arango, que usualmente es una muralla en la tercera esquina, estuvo flojo toda la tarde, y aparte de cometer dos errores que resultaron costosos, dejó escapar como hits algunos batazos que pudieron haber impedido varias carreras de los players de Dihigo.

Para colmo de males, entre Tomás de la Cruz y el inicialista Thomas hubo una mala inteligencia—algo que contrarió a los dos—y esto fué base de un error q. preparó la escena para un rolly marianses que valió por dos carreras.

Por tener a Gilberto Torres bajo suspensión, el Habana tuvo que comenzar con Roque en la intermedia, y el veterano player, colocado fuera de su posición habitual, no pudo hacer nada en favor de la causa habanista. En una ocasión dejó de cubrir primera, para dar un hit a Fermín Guerra—batazo este que resultó costoso—, y en otra se quedó medio dormido en una jugada que dió lugar a una decisión de la Liga que fué muy comentada por todos.

NO DEBIERON MULTAR A LOS UMPIRES

Se jugaba el sexto inning del encuentro cuando ocurrió esta jugada de que hablamos. Cando López había abierto la entrada con un doble por el center field. Silvio García murió de segunda a primera y Cando pasó a tercera. En estas condiciones, Javier Pérez bateó un rolling para Arango, bueno para sacar a Cando López en home, pero, al tirar, la bola se le fué de las manos al sonriente Perico, y Cando anotó, mientras Javier anclaba sano y salvo en la inicial.

Dihigo fué a batear, y Tomás de la Cruz lo puso en un conteo de tres bolas malas y un strike. Al ejecutarse el siguiente lanzamiento, Javier se lanzó en pos de la segunda. El pitching de Tomás pareció a todos bola mala—que concedía la base a Dihigo. Uno de los que lo estimó así fué Javier, quien detuvo su carrera y fué caminando hacia segunda.

El umpire Maestri, empero, declaró el lanzamiento strike—que ponía a Dihigo en 3 y 2 y daba un chance a Couto para sacar a Javier en segunda. El catcher rojo, que no es ningún tonto ejecutó enseguida una tirada a la intermedia, donde Roque, que recibió el tiro, pareció también medio privado y realizó un movimiento que muchos estimaron como si hubiese tocado a Javier.

Kiko Magriñat alzó el brazo declarando out al corredor. En esos instantes, Dihigo protestó largamente la decisión de Maestri, que consideró strike, el lanzamiento de Tomás de la Cruz. En un abrir y cerrar de ojos se formó la habitual polvareda entre los players y los umpires y cuando surgió la calma, Mañriñat anunció que Javier Pérez era safe en segunda por que Roque no lo había tocado.

ARDIO TROYA....!

Aquí ardió Troya! Olivares saltó como la liebre y corrió hacia el umpire Maestri para pedir una rectificación de la decisión, Tomás de la Cruz, Couto, Arango y Thomas protestaron, y casi hubo un intento de sublevación

Maestri no hizo nada en esos instantes y después de ratificar que Javier era safe en segunda, sacó el reloj amenazando declarar el juego forfeited a favor del Marianao, si el Habana no iba enseguida al terreno.

Olivares comprendió la situación y ordenó la continuación del choque, no sin antes sustituir a Tomás de la Cruz por Alberto Torres, que fué orgullo del equipo de la Whiz en otros tiempos.

INTERVIENE LA LIGA

Decidido aparentemente el asunto, surgió una parte que nadie esperaba.

La Liga de base ball constituída en el mismo terreno, celebró un corto mitin y mientras los fanáticos presenciaban los acontecimientos que siguieron al desarrollo del inning anterior, anunciaron a través de los amplificadores del Stadium, que los umpires habían sido multados en DIEZ PESOS, cada uno.

Casi al unísono, el umpire Maestri anunció que sólo esperaba la terminación del juego para presentar la renuncia de su puesto, por considerar que la multa era injusta.

NUESTRA OPINION

Como esta es la primera vez que que dentro del base ball cubano se da el caso de que la Liga multa a dos umpires por sus decisiones creemos que, como periodista, debemos dar públicamente nuestra opinión sobre este caso.

A juicio nuestro, creemos que la Liga hizo mal en multar a los oficiales. Ello no sólo pasa por encima de las reglas del juego, sino que resta a los umpires toda la protección y autoridad que deben de tener en todos los instantes.

Si los umpires son malos, la misma Liga tiene el remedio en su mano

Basta eliminarlos, colocando a otros en su lugar para solucionar el problema. Pero, en ningún momento deben imponerse multas por decisiones que se dén en el terreno.

Los umpires deben sufrir multas cuando atacan a los jugadores cuando deliberamente ofenden al público, cometiendo hechos criticables, pero, en ningún momento deben sufrir penalidades porque se hayan privado en el conteo de una bola, o no hayan declarado un out que todo el mundo ha visto.

Este, al menos, es nuestro criterio, y creemos que la Liga haría bien en volver sobre sus pasos, quitando esas multas impuestas, ya que siempre es de sabios el rectificar.

VOLVIENDO AL GAME

Volviendo al juego, diremos que las protestas y los errores lo hicieron malo en su terminación, habiendo presentado el Habana una ligera amenaza en su postrer chance, que no llegó a vías de hecho debido a que, con dos outs y las carreras del empate en las bases Roque falleció en un atento besa la mano al pitcher.

El score:

MARIANAO.

	V.	C.	H.	O.	A.	E.
J. Pérez, 2b . . .	5	2	2	2	4	0
M. Dihigo, 3b . . .	6	1	3	1	2	0
W. Leonard, 1b . .	5	0	1	9	0	0
M. Veitia, lf . . .	5	2	3	0	0	0
C. Spearman, rf .	5	2	3	2	0	0
A. Santaella, ss .	5	1	3	4	4	0
F. Guerra, c . . .	5	0	2	6	0	0
C. López, cf . . .	4	1	1	3	0	0
S. García, p	3	0	0	0	3	0
Totales	43	9	18	27	13	0

HABANA

	V.	C.	H.	O.	A.	E.
A. Alvarez, cf . .	2	2	0	0	0	0
J. Olivares, ss . .	5	1	1	2	5	0
D. Thoma s.1b . .	2	1	1	15	0	1
R. Estalella, lf . .	5	1	3	2	0	0
L. Roque, 2b . .	5	1	1	3	5	1
H. Andrews, rf . .	3	0	0	2	0	0
P. Arango, rf . .	3	1	2	2	3	2
R. Couto, c . . .	2	0	0	0	1	0
T. de la Cruz p .	2	0	0	0	2	0
Alb. Torres, p . .	0	0	0	0	0	0
M. Abreu, c . . .	2	0	1	1	1	0
J. Adair (1) . . .	1	0	0	0	0	0
S. Ruiz, p	0	0	0	0	0	0
B. Rossell, p . . .	1	0	1	0	2	0
R. Otero, 3b . . .	1	0	0	0	0	0
Totales	34	7	10	27	19	4

(1) bateó por Couto en el 6o.

ANOTACION POR ENTRADAS

Marianao	001	022	220—9
Habana	002	003	001—7

SUMARIO:

Carreras empujadas: Veitia 2, Thomas, Estaella 2. Santaella, Dihigo Arango, Abreu, Spearman, J. Pérez Guerra, Otero.

Dobles: Santaella, C. López, Dihigo, Roque.

Triples: Estalella.

Home runs: Spearman.

Sacdifice: C. López

Bases robadas: J. Pérez.

Double plays: Santaella a Leonard; Olivares a Roque a Thomas; Javier Pérez a Santaella a Leonard; García a Santaella a Leonard, Roselló, Abreu a Thomas, Roque a Thomas.

Struck outs: de la Cruz 0, S. García 5, Alb. Torres 0, S. Ruíz 0.

Bases por bolas: De la Cruz 1, S. García 7, Torres 0, Ruíz 0, Rossell 2.

Tiempo: 2.25.

Umpires: Maestri y Magriñat.

Anotador: J. Fránquiz.

Observaciones: Hits a de la Cruz 12 en 5 y un tercio in y 28 vb; a Torres 0 en dos tercios ing. y 2vb; a Ruíz 2 en 0 in y 2 vb, Perdió: Ruíz

TIPS Por PETER

Esta sección, escrita casi siempre en un tono jocoso, y con un marcado sabor habanista, la escribimos hoy con la seriedad que el caso requiere. Somos habanistas, pero antes que habanistas, amantes del deporte, y por encima de todas las cosas, defendemos éste aun cuando sufra con ello el team de nuestras simpatías.

De la derrota del team Habana nada podemos decir. Desde el primer momento advertimos que Tomás de la Cruz no estaba en condiciones de poder ganar. Y la oportunidad que se le presentó a Olivares de quitarlo cuando logró poner el score a su favor, 2x1, no supo aprovecharla.

Queremos hablar solamente de lo que aconteció en el transcurso del juego, entre jugadores, umpires y la Liga.

En el quinto inning, estando Javier Pérez en primera y Dihigo al bate, el primero corrió a segunda. El catcher habanista tiró a esa base, pero Roque que creyó que Dihigo había recibido la base porque Javier se paró casi llegando a segunda, se enfrentó con el corredor y creemos que con él tropezó, pero la verdad es que no lo tocó. Y al dejar **safe** en esta base a Javier, se formó la gran pelotera, porque todo el habanismo entendía que había sido out. La cosa se complicó porque también hubo sus más y sus menos sobre si había sido strike o bola, el lanzamiento del pitcher en ese momento en que Pérez se lanzó al robo de la intermedia. Lo cierto es que en discusiones se pasaron jugadores y umpires como cinco minutos, teniendo necesidad el umpire principal, señor Maestri, de sacar su reloj para aplicar la Regla 24 (que trata del forfeited), pero ahí no llegamos afortunadamente.

Eso ya descripto no es lo más grave. Lo peor vino después, cuando algunos señores se acercaron a la caseta del radio, para anunciar que la Liga había acordado multar a los umpires Maestri y Magriñat en diez pesos a cada uno. ¡¡Exacto, señores!

Esa misma Liga, que en su última reunión, no quiso conocer el problema que presentaban el Habana y el Marianao, de no ir a jugar más a Santa Clara, se reúne en el Stadium Cerveza Tropical, y con el mismo ímpetu de un fanático, acuerda multar a los umpires, y lo que es más criticable aún, lo anuncia por el magnavoz.

Es un tema para un créalo o no, de Al Rippley. Es la primera vez que eso acontece en un Campeonato.

Los umpires, que no tienen más garantías que la que le pueda dar la Liga, resulta que ésta se suma a la masa fanatiqueril, y en el mismo juego en que actúan, hace pública la desaprobación a su labor.

Una pitada, en fin, que bate todos los records del desacierto.

No vamos a discutir si estuvieron o no acertados en sus decisiones los umpires. Hayan estado bien o mal, no es la Liga la que puede juzgar a sus oficiales durante el juego. Si hubo errores, fueron de juicio, y la Liga no puede hacer nada en contra de lo que disponen las Reglas 56 y 58 del Código Basebolero.

Si los señores de la Liga entienden que los umpires son malos, podía, después del juego, expulsarlos inclusive, por su incompetencia. Pero eso de juzgarlos sin oír siquiera sus descargos, es algo inaudito, que no podemos dejar pasar inadvertido. Entre otras cosas de orden moral, porque entendemos que la Liga se ha extralimitado en sus funciones. Durante la celebración de los juegos, en el campo no hay más autoridad que la de los umpires, según lo especifican las Reglas, y en el caso de ayer, se demostró que no es así.

La situación de los umpires, pues, es muy desairada. Y la única cosa que les queda por hacer a todos, es renunciar.

Afortunadamente el Comisionado de Base-Ball es un militar. Y como lo primordial para un militar, es la disciplina, esperanzados, pues, estamos en que el señor Galíndez dejará sin efecto esa festinada decisión de los miembros de la Liga que sólo han puesto de manifiesto con ella, que no conocen cuál es su misión.

JUEGA HOY EL HISPANO CON EL CUBANELECO

Las muchachas del Hispano hacen esta noche su debut como atletas seniors del floor

El programa de basket femenino de esta noche señala la primera aparición, en seniors, de las muchachas del club Hispano, y todo parece indicar que el encuentro que se anuncia ha de resultar de extraordinario interés.

Todos los peritos convienen en que el equipo del Hispano, reforzado por la habilísima Gallito Tamargo, que indiscutiblemente es una brillante jugadora, luce con muchas probabilidades de triunfo en el campeonato pero, las muchachas de Nardo tienen que empezar por demostrar esta noche que esos peritos no están nada equivocados.

Las hispanófilas se enfrentan, según el schedule combinado por la Asociación Atlética Femenina, con el equipo del club Cubaneleco, que derrotó al team del club Teléfonos en la noche inaugural. Y esto, si ustedes saben bastante de basket, no es precisamente tarea muy suave que digamos.

Esas muchachas del Cubaneleco saben jugar basket ball y tiene un magnífico squad, que ha de dar muchos dolores de cabeza a sus rivales tan pronto como logren acoplarse como es debido.

El team del Hispano tiene el entusiasmo y el team work adquirido en el último campeonato de juniors, pero, nadie debe olvidar que no es lo mismo jugar en juniors, que entre seniors.

En una forma u otra, nosotros esperamos una lucha reñida entre las hispanófilas y las muchachas de Mario González, y creemos que hoy quedará perfectamente probado si las discípulas del esforzado Nardo tiene chance o no para ganar el pennant.

El game comenzará a las nueve y media de la noche.

TOMAS DE LA CRUZ QUEDARA EN EL JERSEY

Travis Jackson incluye al joven pitcher cubano entre los que se quedarán en el club

(POR GALI)

Tomás de la Cruz, joven lanzador derecha, que hace solamente nueve años inició su carrera basebolera en la Liga Nacional de Amateurs, jugando del team de los Maristas, es uno de los cuatro jugadores que dejará Travis Jackson en el club Jersey City, después de revisar al squad del team En una importante información que nos brindan desde New York, nos dicen que Jackson ha celebrado en estos días una amplia conferencia con Horace Stoneham, Jr., diciéndole lo que necesita para levantar el equipo que éste acaba de comprar en la Liga Internacional.

«Los Gigantes reforzarán notablemente el conjunto de Jersey City, enviándole los hombres que sobran del squad que se lleve a la Habana en la primavera»—dijo Stoneham, después del mitin.

«De los 16 jugadores que tiene actualmente el Jersey, sólo cuatro interesan a Jackson y a Terry. Estos cuatro son: Smead Jolly, out fielder; Jack Redmon, catcher y los pitchers Edwin Chapman y Tomás de la Cruz»

Se cree también cosa segura que Leslie Powers, adquirido del club Baltimore, será retenido en la inicial. Jackson se propone comprarle al Newark algunos players más para completar su conjunto, que éste año de 1937 promete resultar mejor que nunca.

El Jersey City inaugurará un stadium formidable cuyo costo será de unos dos millones de pesos. Jackson, Terry y Stoneham visitaron recientemente el antiguo parque del club y lo encontraron muy grande y muy viejo. Las cercas del centerfield están a 625 pies del home- plate y esto es más de lo que cualquier ser humano pueda alcanzar con un batazo.

En el futuro, las cercas del leftfield estarán a 325 pies del home; las del right a 300 y las del centerfield a 425.

BENNY Lynch, de Escocia, ganó ayer el Campeonato Mundial de los fly-weights venciendo por puntos, en una pelea celebrada en Londres, a Pequeño Montana, de Manila, en quince rounds. Lynch era el Campeón británico y Montana el que reconocía como Campeón la Asociación Nacional de Boxeo de los Estados Unidos.

Bob Pastor, notable boxeador, entrenándose para la pelea que ha de sostener el próximo día 29, en New York, frente al afamado Joe Louis.

ALMENDARES vs. S. CLARA JUEGAN HOY

En todo el resto de la presente semana habrá games en los terrenos de La Tropical

Sólo faltan por celebrar, con que está anunciado para esta tarde entre el Santa Clara y el Almendares, unos 46 encuentros en el campeonato nacional profesional de base ball.

Según un acuerdo tomado en días pasados por la Liga, que modificó totalmente el schedule del campeonato, del presente campeonato quedan por celebrar 46 choques en el gran Stadium de la Cervecería La Tropical y doce en Santa Clara, repartidos en esta forma:

EN LA HABANA

Habana..	17 juegos.
Marianao	14 juegos.
Almendares..	11 juegos.
Santa Clara	4 juegos.
Total	46 juegos.

EN SANTA CLARA

Marianao	6 juegos.
Habana	3 juegos.
Almendares	3 juegos.
Total.	12 juegos.

PROXIMOS CHOQUES

Esta tarde, como dijimos anteriormente, se celebrará en el Stadium de la Tropical, uno de los 46 choques que faltan por celebrarse en esos terrenos. El Almendares se enfrentará con el Santa Clara, que hace su última visita por estos lares.

Bragaña debe pitchear por los azules en este game, mientras Marino Rodríguez, se encarga del hurling por los villaclareños.

Los matches restantes de la semana, son:

JUEVES 21: Habana vs, Santa Clara (doble juego.)

VIERNES 22: Santa Clara vs. Marianao,.

SABADO 24: Havana vs Almendares.

DOMINGO 24: Habana vs. Almendares.

MARTES 26: Habana vs. Almendares.

MIERCOLES 27: Habana vs. Almendares.

JUEVES 28: Match benéfico de las Selecciones.

SABADO 30: Almendares vs Marianao.

DOMINGO 31: Marianao vs. Almendares.

LLEGO a San Salvador, procedente de San José, Costa Rica, un équipo de balompié que se propone celebrar varios juegos en distintas poblaciones salvadoreñas. Al team «La Libertad» se le hizo un cariñoso recibimiento que fué organizado por el Consejo de Cultura Física.

SERA FENOMENAL EL JUEGO QUE SE DARA EL DIA 28

El mejor equipo del club Habana, contra el mejor team del Almendares, en el Stadium

Los fanáticos ya están especulando con los posibles line up que presentarán las selecciones que con los nombres de Almendares y Habana, jugarán el día 28, natlicio del Apóstol José Martí, en el Stadium Cerveza Tropical Ese día, como hemos dicho ya en múltiples ocasiones, jugarán los jugadores estrellas cubanas, en un desafío que resultará, sin duda de ningún género, en un emocionante choque de potencia contra potencia, de trabuco contra trabuco. Juego extraordinario que será un número más en el «Día de la Caridad», cuy

H A B A N E R A S

LA MODA ACTUAL

CONJUNTOS PARA PLAYAS

Las que frecuentan las playas invernales de la Florida reúnen en sus variadas combinaciones de vestir trajes verdaderamente prácticos y de gran comodidad.

Mistress Dodge Sloane, propietaria del establo **Bookmeade**, donde se corren los mejores caballos de la estación, nos muestra un conjunto que puede servir perfectamente para nuestro verano. Es un vestido sencillo de **shantung** blanco acompañado de una capa hasta la cintura.

NUEVO TRIUNFO DE UNA ASOCIACION

La conocida Asociación de Damas Católicas, organizada por mujeres y dedicada a la asistencia de mujeres, ha demostrado en todos los momentos que sabe dirigir un sanatorio y atenderlo con todos los adelantos modernos.

Ultimamente ha adquirido una nueva ambulancia donde los enfermos de **La Milagrosa** pueden transportarse a cualquier lugar de la Isla y donde, debido a sus condiciones magníficas, no sentirán las molestias del viaje. Además, también han comprado un automóvil para que los médicos puedan hacer sus visitas cómodamente a cualquier lugar donde una asociada solicite sus servicios. Véase, por detalles como estos, que la Asociación de Católicas Cubanas se encuentra a la altura de las clínicas mejores y donde, por una cuota módica, puede disfrutarse de una asistencia esmerada por hermanitas de la Caridad graduadas.

Pídanse folletos o informes por el teléfono I-5166 o directamente a su sanatorio en la Calzada del Cerro 586.

NOTAS DE PARIS

Hay diversas maneras de lograr el ancho deseado en los dobladillos. Los **dodets**, que ensanchan mucho hacia el borde, se incrustan en la falda por delante y detrás y también pueden usarse fruncidos en el centro por detrás aunque más hábil resultan los modelos como uno que vimos de crepé corrugado amarillo que no tenía un solo fruncido ni pliegue, con la falda cortada al sesgo, subiendo por delante en puntas de estrella para unirse con la blusa.

Cuando las faldas no son anchas abajo suelen ser abiertas hasta la rodilla por delante, detrás o a los lados. Aún las más anchas son abiertas a veces por delante y muy raras veces se halla una abierta por detrás bajo pliegues doblados. De todos modos encontrareros libertad de movimientos para bailar la rumba estilizada, tan de moda; el tango, o el fox.

Nada mejor para nuestro clima que un estampado floreado, que es tan adecuado y que tiene la novedad del momento. Inmensos y variados ramos de flores de diseños realísticos se esparcen de tramo en tramo, dejando ver gran parte del fondo de color entero. Sólo manos de gran habilidad pueden drapear esas telas y no echar a perder el efecto.

Un diseñador de gran renombre de New York ha confeccionado toda una serie de estos trajes en los cuales el estampado es hecho a mano, colocándolo precisamente donde hace falta. En media docena de trajes hace uso de otras tantas ideas empleando los diseños florales distintos en cada cada. Puede concentrarlos en la blusa sola, o en las dos partes del traje y el resto del mismo lo hace en color entero.

Hay cierta clase de mujer a quien le agrada lucir como si el traje se escurriera sobre su cuerpo. Para ellas es el jersey de seda que se ajusta al cuerpo y cuando se drapea sigue las líneas de la silueta dando esa gracia insinuante de una figulina de Tanagra.

El tafetán, frívolo e insinuante, también se lleva. De color entero o estampado se ve en trajes de falda ancha. Y para este verano aconsejamos un traje de encaje de jersey, que no se estruja y se presta para empaquetar y es de gran chic.

CONTRA LA CALVICIE

Muy pocos son los productos que se venden para evitar la caída del cabello que realmente den el resultado que se desea.

Contra la calvicie solamente existe un producto, que ya es muy conocido por sus excelentes efectos, evitando la caída del cabello, extirpando la caspa y curando otras enfermedades que dañan la raíz del pelo.

El **Newsprout**, verdadera maravilla que ha venido a ser el consuelo de los calvos y con el cual se han salvado infinidad de personas que ya estaban desahuciadas por verdaderos especialistas de la piel, ha revolucionado el mercado, siendo hoy la medicina que mejores resultados ofrece, cuando es aplicado debidamente.

I N C O G N I T A

Para Berta

Tú tienes la esbeltez de las palmeras,
Que en las llanuras de mi patria crecen,
y [illegible] vientos gélidos se mecen,
Esperando las brisas tempraneras...

Berta gentil: ¿Qué abriga tu esperanza?
¿Qué sentiste en el fondo de tu alma
Cuando algún sueño te robó la calma
y el desencanto te clavó su lanza...?

Sin que tú lo supieras, me dijiste:
«Poeta del amor, no es que esté triste
Ni mi belleza a un semejante irradie...»

¡Ah! Ya yo sé. Tú tienes la hidalguía
De los que ven amanecer el día
De la ventura sin saberlo nadie...!

Paulino G. BAEZ.

Otoño de 1935.

MENU DEL DIA

Almuerzo

Grape fruit.
Huevos al plato.
Pollo en fricasé.
Arroz blanco. Platanitos.
Dulce de manzanas.

Comida

Cantaloup.
Puré de chícharos.
Soufflé de papas.
Lengua estofada. Ensalada.
Pastelitos de guayaba.

RECETAS DE COCINA

Riñones en Blanco

Se lavan bien los riñones, adobándolos con zumo de limón, sal y pimienta, cortándose en pedazos chicos. Se echan en una cacerola con **chimpignons**, perejil y una cucharadita de harina de Castilla, dándole vuelta seguido a fuego vivo, agregándola una copa de vino blanco y un poco de vinagre, dejándolos en esta salsa hasta que estén blandos, sirviéndose en seguida.

M. R. de FONTANILLS.

AUTOMOVILES CIRCULADOS

Por transitar con exceso de velocidad, fueron circulados ayer por la Policía los vehículos siguientes:

Segunda Estación: 65,223.
Quinta Estación: 17,488.
Sexta Estación: ómnibus 528.
Séptima Estación: 8,809, 9,721, 17 mil 202; ómnibus 1,177 y 168.
Octava Estación: 13,821.
Novena Estación: 13,882.
Décima Estación: 25,125.
Oncena Estación: 14,510, 36,617, 6.178, 7,726, 15192; ómnibus 72, 1,198, 206 y 3,790.
Duodécima Estación: 74223, 75,529 y 17,807.
Décimatercera Estación: 57,101, 17 mil 966 y 7,021.
Decimacuarta Estación: 77,484, 5 mil 460, 65,474, 18,423, 6,633 y 33,121.

V I B O R E Ñ A S

CUMPLEAÑOS

Los celebra hoy una viboreña de tan delicada belleza como Merceditas Aguirre y Tuero, que es además una excelente artista, dominadora del piano.

Esta tarde recibirá a sus más allegadas amistades, sin carácter de fiesta, desde las cinco hasta las ocho de la noche.

Le dedico mi expresivo saludo, deseándole muchos y muy dichosos años.

Bodas de Seda

Cumplen hoy cuatro años de casados, los estimados y jóvenes esposos señora María Castro y Vega y el señor Clodomiro González Ruiz, padres de un lindísimo angel terrenal, la inteligente niña Marilita, de tres años.

Al recordar la fecha de su matrimonio, los felicito, siendo mis deseos leguen a celebrar sus bodas de Diamante.

Club San Carlos

No me fué posible ayer referirme al éxito que tuvo la tarde bailable celebrada el domingo en este decano Club San Carlos, mas me complazco en hacerlo hoy diciendo que las numerosas parejas que de ella disfrutaron pasaron horas muy agradables en el elegante palacete de los «carlistas».

Por la siguiente relación se verá que fueron numerosas las figulinas:

Elsa y Cachita Adan, Lila y Carmita Martínez, Aida y María Parúas, Dulce María Ramos, María Antonia Franca, Chiquitica Vélez, Raquel y Ofelia Viamontes, Mercedes y Otmara Masfera, Cuquita Campos, Ofelia Campos, Ofelia Gordon, Anita Caravia, Chiquitica Cabrera, Sarita Sabater, Denis González, Yuya Calzado, Mirella Martínez, Lucy y Anita Rosado, Zeida Gay, Mercedes D-Angelus, Estrella Mestre, María Suero, Mae Ruth Jonson, Nereida Gay

María Castillo, Esperanza Díaz, Josefina Domínguez, Ana María Martínez, Zoraida Núñez, Olga Bugallos, Elsa de Armas, Amelia Corujo, Conchita Blanco, Nenina Bonino, Ninina Suárez, Bebita Almeida, Conchita Calzado, Leticia Albistur, Cuqui Mauri, María Antonio Martínez, Isabelita Iglesias, Ana y Hortensia Lantarón, Lolita y Angelita Suárez, Julita, Lolita y Araceli Bueno, Herminia Brigmardell, María del Carmen Avila.

Bertha Gómez, Nelia Pérez, Gloria Díaz Oñate, Olga Rubio, Hilda Hernández, María y Modesta Alvarez, Aida y Eva González, María del Carmen Díaz Oñate, Sarah Valoret, Nina Ríos, Raquel Martín, Tessy del Prado, Teté Hernández, Ligia Jardines, Margot Anceaume, Rosita Iglesias, Isabel y Carmelina Suárez, Aida Yáñez, Sofía Montero, Virginia Torres, Ofelia Campa, Mercedes Alemán, Gladys Campa, Conchita y Amparito Ruiz.

Purita Peláez, Emilita Izquierdo, Alicia Llanos, Estela Morera, Rosita Moreno, Altagracia Reyes, Ana María del Castillo, Nena Chacón, Josefina Martínez Alemán, Mercy Pérez, Ofelia e Isolina del Campo, Lydia Miranda, Zeida Leiva, Angela Branly, Gladys y Elsa Salas, Cira Sardiñas, Estrella Díaz, Lala García, Cuquita Masjuán, Monona Rubiera, Andreina Hernández, Luly Boyada, Carmen González, María Antonia Riera, Caridad Tarafa.

Puedo anticipar la noticia de que el gran Baile de Mamarrachos se efectuará, probablemente, el día 20 de Marzo, pero antes no faltarán varias fiestas en febrero.

El Baile del Columbus

Como todas las fiestas que celebra este Club presidido por el estimado amigo Dr. Bandujo, su último baile fué muy brillante, por la selecta y numerosa concurrencia que asistió, bailándose incesantemente hasta muy entrada la madrugada.

Era ésta la primera fiesta organizada por la directiva recientemente electa, que está compuesta por los siguientes señores:

Presidente: Dr. Rafael M. Bandujo; Vice: Fernando Busto; Secretario: Pepe Jerezano; Vice: Manuel Núñez; Tesorero: Joaquín Palma; Vice: Guillermo Mendía; Vocales: Ovidio Moine, Eduardo Oliva, José Caballero, Gabriel Caballero, Hans Hemmermann, Joaquín Canals y Enrique Delgado.

De las señoritas asistentes a la fiesta que ha constituido el primer triunfo de la novel directiva, mencionaré los nombres de esta bellísima legión.

Lila Martínez, Cachita y Elsa Adan, Nena Chacón, Josefina Martínez Alemán, Mercy Pérez, Matilde y Martha Champanoig, Poupee y Teté Noroña, Andreina Hernández, Tessy del Prado, Pura Lufriu, Dulce María Quiñones.

Olguita y Carmen Mujica, Mary Lamar, América Machado, Hilda Abalos, Esperanza Llop, Mercedes e Isabel Menéndez, Sarah Valoret, María Teresa Porras, Mercedes Gardell, Elisa García, Josefina Pérez, Graciela Hernández.

Hilda Tarafa, Julieta Martínez Recasens, Bertha Torres, María Avila, Cristina Avila, Bertha Menéndez, Julieta Fernández Porta, Dolores Gross Gloria Cartaya, Esther Souto, Zenaida Velasco, Rosita Acosta, María y Amada Gomiz, Alicia de los Ríos.

Hilda Méndez, Bertha Labrador, Esther Ajamil, Mercedes Muiño, María Dolores Ablanedo, Silvia de Castro, Emma Dávila, Hortensia Valdés Dávila, Bertha Hernández, Aurora González, Gilda Lufriú, Olga López, Conchita Maresma.

Karlowa Cancio, Nena y Lola Morán, Hilda Gutiérrez, Gloria y Elena Fernández, Carmen Bosch, Concepción Cantera, Consuelo Finlay, Gladys Suñé, Daisy Manzanilla, Serafina Sorzano, Eleonor Waha, Nena Martín, Alma Sánchez, Isabelita Martí, Dolores Medina.

Hortensia Martínez, Isabel Brower, Nelia Pellon, María Luisa Suárez, Rosaura Sabatés, Martha Jiménez Marta Obregón, Rebeca González, Rosita del Prado, Amelia Sánchez, Olga y Ondina García, Bertha Borrego, Hortensia González, Nenina Bonino.

Josefina Ferrer, Ninina Suárez Fox, Martha Rivas, Alma de la Torre, Luisa y Eugenia Jova, Silvia Pérez, Dora Fernández, Josefina Ochoa, Nenita Sebastiá, Aurora Fajardo, Mercedes González, Conchita Eusa, Albertina Castro, Gloria y Nenita García.

Lizzie, Mercedes y Carmelina Kohly, Mirtha Hernández, Elena y Zilia Acosta, Delia Fernández, Haydee Pellón, Nena Menéndez, Nelia Pellón, Maricusa Llanes, Olga Pujol, Rosario Miguel, Silvia Herguera, Lily Touriño, Victoria Bulnes.

Se bailó allí sin descanso hasta cerca de las cuatro de la madrugada.

Honras Fúnebres

Se celebrarán mañana en el primer aniversario del fallecimiento de la que en vida fué distinguida y virtuosa dama Emilia Morejón de Xiqués, en la Iglesia de Nuestra Señora del Carmen, a las nueve de la mañana.

A tan piadoso acto invitan a sus amistades sus familiares, y entre éstos la joven y estimada señora Cachita Xiqués de Sáenz de Calahorra.

Un Saludo

Lo dedico en sus días al estimado señor Fabián Hernández, padre de la gentil viborena María Luisa Hernández Ribas.

También lo dedico al antiguo convecino señor Sebastián del Río e hijo estimado joven Sebastián del Río Gómez.

Y al joven industrial Eutimio González.

Muchas felicidades les deseo.

Urbano del CASTILLO

P I N A R E Ñ A S

El doctor Juan María Cabada

En la festividad del domingo 17.

Una fecha de inolvidable recuerdo en el corazón del cronista.

De hondo y sentido pesar.

Cumplióse en ese día cinco años de la muerte del gran pinareño y amigo entrañable, doctor Juan María Cabada y del Haya, una de las figuras más preclaras, más queridas y populares de vueltabajo.

Cinco años han pasado sin que el recuerdo del ilustre hombre público se aparte un solo momento de la memoria de sus numerosos amigos.

Porque el doctor Cabada fué caballeroso y gentil como ninguno. Por su corrección, por su democracia y por su sinceridad de propósitos, le llamaron el caballero de la política, cuya sonrisa de eterna jovialidad, parece aún impregnada en nuestros corazones de fervientes admiradores del que supo fuera a las regiones ignotas de la muerte con el adiós de un santo varón y la resignación de un consagrado por el cielo.

El doctor Cabada fué un hombre de extraordinaria cultura; honró a Pinar del Río en las diferentes posiciones del Estado: fué Jefe de Sanidad, presidente de la Junta de Educación, Alcalde Municipal, durante veinte años, representante a la Cámara y por último senador de la República.

Cinco años han transcurrido y todo parece igual. Ni el afecto ni el cariño que le profesé siempre en vida, han desaparecido en lo más mínimo de mi alma. Cinco años y cada vez se arraiga más profundamente en lo hondo del espíritu el recuerdo del amigo, del infortunado compañero.

Para los vueltabajeros, Cabada dejaba siempre de ser el político de determinada tendencia; dejaba de ser el hombre público que se debía a un partido y dejaba de ser el elemento de la alta sociedad, para convertirse en la figura de todos, para constituirse en el demócrata y sencillo pinareño que tenía para cuantos le trataban la sonrisa acogedora y el ánimo dispuesto a sembrar el bien.

Cayó como caen los grandes. Ni el menor agravio del adversario, porque no lo tuvo nunca. Ni la mirada desdeñosa, ni el eco del más ligero rencor, han llegado hasta su tumba. Todo ha sido solemne a través de su muerte, hasta el propio silencio y la ausencia pecadora de muchos de aquellos hombres que en vida se titulaban sus amigos.

El doctor Cabada reposa en paz. Allí en la región desconocida donde nadie habla, el susurro sempiterno de la brisa parece que canta un himno de gloria al ilustre desaparecido. La quietud y la soledad infunden mayor respeto y admiración para el que fuera grande como pinareño y virtuoso como ciudadano.

Para los que sinceramente fuimos amigos del doctor Juan María Cabada, no podía pasar desapercibida la fecha del domingo, como no pueden pasar ninguna que conmemore su muerte, mientras en nuestros corazones quede un solo hálito de vida.

Y así tras una solemne peregrinación que salió desde la Sociedad «Liceo», de la que fuera presidente, llegamos hasta su tumba del cementerio, para depositar ante ella la ofrenda cariñosa del recuerdo, del afecto y de la sincera estimación.

Como si fuera ayer, allí estaban los señores Bernardo Ortiz, José Alfonso, Andrés Valdés, Enrique Gils, Manuel Felipez Francisco Pereira, el excapitán José Rubiera y sus hijos; José Madiedo, el doctor Arturo de la Torre, Antonio Quintana, Abraham Pérez, Ernesto Bernal Trincherías, el doctor Isidoro García Batista, quien habló para satisfacer una petición del doctor Raimundo Ubieta, pero que dijo solamente breves palabras, porque para él el mejor elogio del doctor Cabada se había hecho con la demostración de afecto de sus amigos en aquel acto: el señor Aguedo Gutiérrez, el señor Juan A. del Haya y otros muchos que no recuerdo en estos momentos.

Eran sus verdaderos amigos, los que jamás le olvidarán, porque el afecto es lo último que se pierde en los hombres agradecidos.

Regando con sus lágrimas la tumba del doctor Cabada, estaban también allí sus atribuladas hermanas, las señoritas Paula, Trina y María Cabada del Haya.

Grande el dolor que ellas experimentaban en aquel momento, pero que a su vez era mitigado por la prueba de sincera amistad que sus amigos daban en fecha tan señalada.

Para las hermanas Cabada en aquella tumba yacía todo el cariño de su vida. Todo el afecto y todo el amor de sus corazones eternos. Porque su inolvidable Juan María era el único compañero de su hogar, santificado por todas las mejores virtudes y aureolado por la consagración eterna al bien de los otros.

Así han continuado ellas a través de toda su noble existencia: consagradas a Dios y a sus semejantes, sembrando el bien a manos llenas, aunque las espinas de la ingratitud les hieren de vez en cuando.

El recuerdo del doctor Cabada es eterno en el corazón de esas abnegadas y sufridas hermanitas. Para ellas todo ha caído para siempre, todo, menos la fe en el que Todo lo Puede, porque sólo en la religión de Dios encuentran los creyentes suficiente lenitivo para mitigar sus grandes penas.

¡Cuánto han sufrido María, Paula y Trina en estos últimos cinco años! ¡Cuánto se sufre cuando se está solo con el recuerdo y el dolor!

La soledad es eterna para los que lloran.

¡Eterna como la muerte!

Y las hermanitas Cabada sufren en silencio de esa soledad, solas, tan solas ,que como única compañera para contarle sus tristes cuitas tienen la imagen siempre igual de su único amor y de su afecto familiar.

Así es la vida.

Transitoria y efímera la felicidad.

Pero sobre todas las desventuras humanas queda el consuelo del recuerdo. Y el recuerdo del doctor Juan María Cabada, hace que sus abnegadas hermanitas se sientan fuertes para hacerle frente al dolor que les abate.

Les conforma igualmente que en cada fecha que pasa conmemorando la muerte de su ídolo desaparecido, hayan todavía amigos que con ellas compartan la desdicha y la desventura de haberlo perdido.

El domingo 17 fué una fecha luctuosa para la sociedad pinareña. En su seno tuvo el doctor Cabada el aprecio y la admiración que todos los grandes hombres saben captarse con una ejecutoria brillante y una actuación elevada.

Entre las oraciones que en ese día se musitaron por el descanso del doctor Cabada estaba la mía.

Porque el cronista fué de sus buenos amigos.

Que lo quiso y admiró como un hermano del alma.

Por eso soy de los primeros en recordarle, ya que vive perennemente en mi afecto y en mi corazón.

La Fiesta de la Caridad

Un regio acontecimiento social.

De grandes y poderosos atractivos.

Así puede calificarse el magno festival que durante los días 30 y 31 de los actuales, habrá de celebrarse en esta ciudad bajo los auspicios del comité de damas y damitas locales que preside la bellísima «Lolita» Ochoa de Benítez y que tiene como una de las más eficaces colaboradoras a la gentil y elegante señora Alicia Pons de Iglesias.

La brillante y generosa iniciativa de la Corporación Nacional de Asistencia Pública tendrá un magnífico corolario en la ciudad de Pinar del Río, por los esfuerzos y el entusiasmo que en el éxito de la Fiesta de la Caridad vienen desplegando las damas y damitas pinareñas.

El programa ha sido confeccionado extensamente.

Figuran en él juegos de base-ball peleas de gallos, verbena pública, función cinematográfica y otros grandes atractivos.

Es la actualidad social.

El acontecimiento del día.

Restablecido

Completamente restablecido.

Se encuentra así el respetable caballero Leoncio Pascual, antiguo y competente empleado de nuestras oficinas locales de Telégrafos.

Una molesta dolencia le hizo alejarse de sus cotidianas labores.

A las que volvió nuevamente.

De lo que me alegro grandemente.

Guillermo Rodríguez.

M A T A N C E R A S

Damas y damitas organizadoras del festival benéfico que se celebrará el día 31 del presente en el Parque Matanzas. En la foto aparecen el comandante Pérez Arocha y el cronista del DIARIO, que asesoran a la Comisión. (Foto Vázquez.)

Angélica Fernández

En el Liceo.

Ante una concurrencia selecta, numerosa y distinguida, se presentó en la noche del sábado, en los aristocráticos salones, de la legendaria Institución yumurina, la brillante concertista.

Rindió una triunfal labor.

Y cosechando aplausos elocuentísimos, quedó consagrada ante este público, como lo está ya ante el muy culto de la Capital de la República.

El programa que para darnos a conocer sus sólidos conocimientos del teclado, su gran técnica, su impecable gusto y el sentimiento con que interpreta a los grandes Maestros, fué una selección depuradísima y un bello alarde de suficiencia de que tan compenetrados estamos todos cuantos asistimos a esa fiesta de tan elevado rango artístico.

Oyendo a Angélica Fernández en las concepciones de Liszt, se llega hasta el fondo del alma de aquel gran romántico que deslumbró al mundo con la inspiración y el fecundo manantial de su privilegiado numen.

Admirándola en las difíciles harmonías de todos los otros grandes maestros que figuraban en el programa, era saborear el arte, en lo más exaltado de su esencia.

Y aplaudirla ya en Chopin, Kalinnikow, Arensky, Fisherman, Alavenski, etc., fué deleite que no podrán olvidar nunca los socios del Liceo a los que regaló la señorita Fernández, con el tesoro de su talento y sus sobresalientes dotes, como pianista de primer rango

Cautivó además con el encanto de su presencia, porque la naturaleza pródiga para ella, la ha adornado de belleza y de gracia, de simpatías y distinción, y de una dulce aroma que hechiza y embriaga a cuantos a ella se acercan.

Posee además una elegancia incomparable y viste con irreprochable chic.

Justificado pues está, que conociendo como conocíamos por Lolita Luis, todo cuanto antes consignamos, acudiéramos al Liceo en esa noche del diez y seis, convencidos de las deliciosas horas que allí nos esperaban.

Flores, las bellas flores de los jardines yumurinos llegaron hasta el coqueto palco escénico de la sociedad de frente al Parque, para rendir homenaje a la gran flor que era esa noche huésped ilustre de la casa en cuyo historial, tantas y tantas páginas de gloria ha nescrito valores como este de Angélica Fernández, que enriquece desde el sábado el índice áureo de esa Institución.

Tratemos ahora de la concurrencia, porque no quedaría completa esta nota si no diera los nombres que para los que conocen nuestro ambiente, saben que son los timbres y son los blasones, que prestigian todo cuanto se registra en nuestros círculos sociales.

Iniciaré la relación de las señoras con el de la esposa de uno de los Presidentes del Club, que más preponderancia goza en aquellos predios: Adriana Beracierto de Cabarrocas, la esposa del ilustre jurisconsulto doctor José Cabarrocas Mijenes.

Angelina Alcoser de Muro, notable profesora que ha sido crisol en que se forjaran muchos de nuestros valores artísticos, Blanca Luisa Vallice y Valera, la esposa del Magistrado Luis Fernández Taquechel, y Juanita González de Obregón, la compañera gentilísima del Presidente Administrador de la Compañía del Tranvía.

Un grupo de jóvenes damas todas tan distinguidas, como Lolita Cuní de Almirall, Mena Quesada de Blanco, Agapita Iturralde de Carballo, Nena Berridy de Haza, y Aurora Rodríguez de González.

Dulce María Garia de Martínez, Bellita Gali Menéndez de Trelles, Rosa Muñoz Marlita Rodríguez viuda de Urrechaga.

Graziella Tió de García.

Y las señoras del Magistrado Reyes, la del Juez Ramírez Cruz, la del Roiz y la de Saavedra.

Panchita Morales de Luque.

Y está pléyade de la jeunesse; las Saavedra, las Lles, las Haedo, las Trelles Solomón, las Carreño, las Alfonso, las de Armas las Muro y las Jaén.

María y Rosa Elena Lecuona, María Bertha Pons, Nena y María Luisa Cossío, Hortensia Doy, Luz Soto, Babyta Zapico, Nenita Font, Mimi y Aleida Obregón, Carmen Leonor Martínez, y Josefina y Silvia Hernández Boissier.

Las Haza, Borges, Olague, Rossié, Belinchon, Díaz Pardo, y tantas más que no terminaría nunca si fuera a darlas todas.

En suma que como era de presumirse, el recital de Angélica Fernández, gran artista, gran belleza y gran prestigio de Cuba, fué un rotundísimo éxito para el Liceo, que tuvo la gloria de presentarla en sus salones.

Nuevo cristiano

Por la gracia del bautismo.

En la tarde del domingo fué sacado de pila, con los nombres de Félix Luis Gumersindo de la Caridad, el gracioso babyto, que es hijo de los esposos José Alonso Tuñón y Rosalina Fernández, siendo sus padrinos la señora Rosalina Casanova y el señor José Fernández Argüelles.

Tuvo efecto el bautizo en la Iglesia Catedral de San Pedro, oficiando en él, el Párroco doctor Jenaro Suárez.

Una fiesta animadísima epilogó el acto de la cristianización de ese pequeño querube.

Fué en la residencia de sus tíos los esposos Santamarina-Fernández, donde también se festejaba el natalicio de su encantadora hijita, Luz Divina.

Una Piñata que guardaba en su ventrudo centro, presentes y obsequios para todos los pequeños asistentes a la fiesta, fué rota por un centenar de amiguitos de Luz Divina.

Y como si fuera poco, ofrecieron después los dueños de la casa una magnífica cena a cuantos eran sus huéspedes en ese día.

Unas tarjetas elegantísimas se han repartido entre los amigos de los esposos Alonso Tuñón-Fernández, como souvenir del grato acontecimiento.

Fu Manchú

El viernes 22.

Se presentará ante los matanceros, contratado por la Empresa Velasco, el mago del ilusionismo, el espectáculo que en la Habana ha atraído al teatro noche a noche, desde que se diera a conocer, al público más selecto, al más distinguido y al más conocedor y de más valer.

Tres funciones en las noches de viernes, sábado y domingo ofrecerá Fu Manchú, para las cuales ha quedadoabierto un abono, en el que ya figuran nombres los más destacados en nuestro gran mundo.

El espectáculo que ofrece Fu Manchú, es de tal interés, de atracción tan poderosa, que fuera de la Crítica y de las Crónicas Sociales, su nombre ha inspirado [illegible] todos los diarios capitalinos, los más favorables y amenos artículos.

Y ha sido tanto lo que se adueñara Fu Manchú del público habanero, que su popularidad ha alcanzado proporciones inigualadas.

Estamos de enhorabuena.

Luis de Posada

Huésped de Matanzas

Visitó el domingo esta ciudad en compañía de un grupo de jóvenes entre los que figuraban Javier Peralta y Heydrich, Juan Galán y Aballí, Arturo Gaudie y de Monteverde, y Díaz Argüelles, Fernández Blanco y otros el distinguido compañero que redacta «La Crónica Habanera» del DIARIO DE LA MARINA

Almorzaron en Matanzas esos excursionistas, que regresaron la misma tarde a la Habana, después de amables horas en la residencia del señor Guastella.

Me honraron con su visita Posada y sus acompañantes, como también confraternizaron conmigo en ese día diez y siete de Enero, Luis Pallás, nuestro caro Ferrer, Emilio Soles, y Vázquez, a los que aquí reitero mi saludo.

Luciana Tosca

La viuda de Trelles.

Llegó ayer a la Habana procedente de Tampa donde reside en compañía de su hijo el doctor Jorge Trelles, la muy distinguida dama, a la que acompaña su hija Rita Amalia, la esposa de Harry Piedra.

Pasará una temporada aquí Luciana Tosca y Govín en la residencia de los esposos Alfonso Menéndez y Ernestina Trelles.

Mi bienvenida a esas viajeras.

El Heredero

De un alto matrimonio:

El ex-Representante a la Cámara por esta Provincia doctor Juan Rodríguez Ramírez y su interesante esposa Josefina Díaz y Díaz, besan alborozados desde la tarde del pasado día trece, a su primogénito, un hermoso baby, que vino al mundo con toda felicidad.

El ansiado sueño de esa pareja, ha cristalizado en realidad tangente, y los anhelos de Juanito y Fina, en la personita de ese gentil caballerito, sonríen entre cintas y encajes de su cunita.

Muy cerca de cuatro lustros han estado esperando los esposos Rodríguez Ramírez Díaz, esta bendición del cielo, que hace que no se extinga su estirpe, y se suceda en una nueva generación.

Mi enhorabuena a ese felicísimo matrimonio tan de mi aprecio.

Desde el Norte

Miguelito Esnard y Heydrich.

Procedente de los Estados Unidos llegó el sábado a Cuba en viaje de regreso, el cumplido y caballeroso joven, que después de breves horas en la Habana, siguió viaje a sus lares matanceros.

Altamente estimado en nuestros círculos, donde disfruta de grandes simpatías Miguelito Esnard y Heydrich, desde su arribo a ésta se ha visto en constante halago

Welcome, Mike.

Sensible accidente

En la mañana del sábado.

Le ocurrió en la Habana al capitán Eduardo Argilagos, que viajaba con su esposa Esther Pura García y su hermana la encantadora Teresita.

Un choque automovilístico que no pudo ser evitado destrozó el carro que manejaba el propio oficial, saliendo ilesos del percance él y su esposa, pero sufriendo heridas y lesiones en la cara, su cuñada Teresita.

Asistida por el eminente especialista doctor Rodríguez Díaz, que en cirugía plástica, tiene conquistada tan alta reputación, se halla recluída Teresita García en la clínica «Centro Nuevo» en las calles A y 25 del Vedado, donde se le practicó en la tarde del domingo una importante operación.

Junto a la enferma está su señora madre Esther Polanco que no se separa un instante de la cabecera de su lecho.

La señorita García fué llevada a la Habana por el doctor Antonio J. Font Tió, que presenció la operación practicada por el doctor Rodríguez Díaz.

Tan pronto se supo aquí la desagradable nueva han sido infinitos los testimonios de afecto que han recibido el Contador de la Compañía de Jarcias y su familia.

Hacemos votos por el más pronto restablecimiento de Teresita.

Santos y Artigas

Como lo adelanté.

Se contaron por llenos las tres funciones que ofrecieran en su Carpa, en la Calzada de San Luis, la hueste brillante de los más populares empresarios de Cuba: Santos y Artigas.

Tres programas a cuál más interesantes ofrecieron en las noches del sábado y domingo y en la matinée del día diez y siete.

A los públicos del interior de la Isla, recomendamos ese espectáculo, en la seguridad de que no acumularon nunca tantos buenos números, tantas emocionantes y variadas novedades, los señores Santos y Artigas, como en esta temporada del 1937.

La muchachería matancera en la función diurna de antier, se desbordó en el circo, ocupándose todos los palcos y lunetas por los retoños de las más distinguidas familias nuestras.

Un traslado

Del que nos felicitamos.

Ha sido destinado a prestar sus servicios en esta provincia como Jefe en esta zona de inspectores del Fondo Especial de Obras Públicas, el doctor Luis Trelles Boissier, que desempeñaba igual cargo en Sagua.

Hijo de Matanzas, e hijo de ese ilustre bibliógrafo, que tan copiosa labor dejara a Cuba como legado, el señor Carlos M. Trelles y Govín, la grata nueva de la estancia entre nosotros, de Luis, ha de recibirse con el más grande júbilo.

Los señores Barrera y Huette, hoy al frente de ese importante negociado, han tenido un acierto más, con la designación de que aquí me hago eco, y las rentas públicas dirigidas por hombres de la competencia, de la idoneidad y la honradez acrisoladísima de los antes mencionados caballeros, alcanzaron el nivel, que no tuvieron jamás.

Con nuestra felicitación a Trelles Boissier, nuestro aplauso a Barreras y Huette.

Julio Amoedo

La nota triste.

Tras una gravedad que presagiaba este doloroso fin, como consignaba ha días desde estas mismas «Matanceras» falleció en la Habana, a donde había trasladado su residencia desde hace tiempo, el muy estimado amigo.

Perteneciente a una familia antiquísima de esta sociedad, porque figura ese apellido de Amoedo entre los fundadores de la población, con preeminencias y honores que tuvieran muy pocos en aquel glorioso antaño de la Atenas, su muerte ha causado hondo sentimiento en todos nuestros círculos.

Para sus hermanos que hoy lo lloran inconsolables, van estas líneas de pésame muy sentido.

Convocatoria

A los niños de Matanzas.

La hacen por este medio, las tres Presidentas del barrio de Versalles, señoras Rossy Heydrich de Pérez Jorge, Serafina Sánchez de Guerra, y Marilita Rodríguez de Cotilla, a todos los niños de la población para los concursos de patines, carriolas y suiza, que tendrán efecto en el Parque Matanzas el día 31 de Enero en la Gran Verbena Feria, que patrocina el Comité Provincial de la Corporación de Asistencia Pública.

Daré aquí las bases: Competencia de suiza: niños menores de doce años. Premio, una caja de pañuelos y perfumes.

Niñas menores de ocho años. Premio, una muñeca. Estas competencias son de resistencia.

Concursos de carriolas. Niños menores de diez años. Premio un bate, una pelota y un guante.

Carrera de patines: niñas menores de diez años. Premio un muñeco.

Niños de diez a doce años: premio, un par de patines.

Para tomar parte en estos concursos es requisito indispensable inscribirse oportunamente. Los muchachos de Matanzas y Pueblo Nuevo pueden hacerlo en la residencia de la señora Iluminada Obias viuda de Altuna, altos del café del Puente, frente a la Jefatura de Policía y los de Versalles, en la del Teniente Enríquez, donde su señora Carolina Palmarola, tomará nombres y direcciones.

Estas inscripciones pueden hacerse hasta el día veinte y siete de Enero, de nueve a once de la mañana, todos los días.

Será este uno de los números más interesantes y que mayor aporte de concurrencia lleve a la Verbena

La última nota

Para decir que quedan para mañana infinitas notas que no han podido ver la luz hoy, por la extensión de esta correspondencia.

Una de ellas, la presentación de Rafael Marquina en la tribuna del Grupo Indice, a cuya conferencia acudieron los valores intelectuales más destacados de la población.

Serán esas notas, mañana, tema a tratar, entre los primeros.

Manolo JARQUIN

C A R D E N E N S E S

LAS FIESTAS DEL NIÑO JESUS DE PRAGA

En la barriada de Mijala

Fiestas religiosas.

De gran brillantez.

De verdadera solemnidad, esas que de año en año se ofrecen tiene por Secretaria a la distinguidísima dama señora Onelia Méndez de Iturrioz, pone todos los años sus mayores empeños porque ese homenaje al milagroso santo, sea algo que resulte magnífico y así lo obtienen siempre con creces.

Su inicio, el Triduo celebrado al Milagroso Niño Jesús de Praga en la bonita Iglesia del Asilo de Niños San José, en la barriada de Mijala, que fundara aquel gran benefactor de Cárdenas que se llamara don Leandro Ruiz de Austri.

Fiestas hermosas.

Cada año mejor.

La Congregación del Niño Jesús de Praga que preside la señora Charito Aramburu de Fernández y que no podía haber sido más halagador con la asistencia nutrida de fieles y devotos a esos cultos religiosos de tres días consecutivos.

El domingo fué el gran día.

El día de la festividad.

Empezó el programa desde temprano en sa artística Iglesia de Mijala con la Misa de Comunión general, en la que cientos de fieles recibieron el Pan de los Angeles.

Más tarde la función solemne.

A las 9 a. m.

Solemne función religiosa en la que predicó el R. P. Juan de la Dolorosa, Trinitario, cantando la misa de una manera bellísima las señoras Enta Solís de Alvarez, Guillermina Smith de Carol y las señoritas Balbina Solís, Isabel y Anita Algría, y Everilda y Josefina Ansola, acompañándolas al armonium la señorita Otilia Ansola.

Se distribuyó un recordatorio.

Precioso souvenir.

El epílogo del programa del día, epílogo que cerró con broche de oro esas fiestas religiosas al Niño Jesús de Praga, lo fué la gran procesión que en horas de la tarde recorrió toda la barriada de Mijala que lucía sus galas más esplendentes en una tarde de un cielo azul bellísimo y de una brisa suave y deliciosa que abanicaba el ambiente haciéndolo aun más

NUESTRAS IMPORTACIONES EN EL MES DE NOVIEMBRE AUMENTARON EN $2.000,000 COMPARADAS CON 1935

SE PROPONE LA REVISION DE LAS LEYES QUE AFECTAN AL ANTIGUO CODIGO DE COMERCIO

Estiman en la Secretaría de Comercio que los Notarios deben intervenir en la formación de promedios oficiales de precios del azúcar cubano. Movimiento de personal

En la Secretaría de Comercio se ha recibido un completo informe remitido por la Dirección General de Estadísticas de la Secretaría de Hacienda, dando cuenta de las exportaciones e importaciones efectuadas por Cuba durante el mes de Noviembre del año pasado. Según dichos datos, las exportaciones ascendieron a $6.541.754 y las importaciones a $9.131.745 siendo estas últimas mayores en más de medio millón de pesos, que las efectuadas durante igual período de 1935. Las exportaciones tuvieron alza de dos millones, en relación con el año anterior.

Revisarán el Código de Comercio

La Consultoría Legal de la Secretaría de Comercio se propone realizar una completa revisión de todas las leyes que regulan el Código de Comercio, especialmente aquellas que afectan a los documentos de giros y créditos, las que, por deficiencias legales, no brindan las ventajas que tienen en otros países.

En los estudios que se harán, se concederá especial atención a las funciones correspondientes a los Corredores Notarios Comerciales, siendo el criterio de la Consultoría que la intervención de estos funcionarios debe extenderse a la formación de los promedios oficiales de precios de los azúcares cubanos.

Compañías de Seguros que han cumplido con las Leyes vigentes

Según un informe elevado al Secretario de Comercio, Zárraga, por el Director de Seguros de la propia Dependencia, actualmente operan en Cuba cuarenta y dos compañías cubanas, treinta y una americanas, setenta y cuatro inglesas, una francesa y una suiza, pertenecientes todas a los ramos de seguros de incendio, marítimo, riesgos y accidentes, accidentes del trabajo, etc. las cuales han cumplido los requisitos exigidos por las leyes vigentes sobre la materia, teniendo depositadas sus garantías en valores del Estado.

Movimiento de Personal en la Secretaría de Comercio

Por decretos presidenciales, a propuesta del Secretario de Comercio, señor R. de Zárraga, ha sido nombrado Director de Seguros de esa Dependencia, el doctor Jesús María Bouza y Goas, en sustitución del señor Nelson T. Peláez.

Se han declardao terminados los servicios del señor Pablo Urquiaga como Jefe de la Oficina Provincial de Comercio en Pinar del Río, nombrándose en su lugar al señor Ramón Fuentes Cruz.

Ha sido nombrado letrado consultor de la Secretaría de Comercia el Dr. Angel Diaz Soto, en sustitución del Dr. Antonio González López.

Se han declarado terminados los servicios del Sr. Alfredo Montoto, como Jefe de Despacho de la Dirección de Comercio de la Secretaría del Ramo, y se nombra en su lugar al Sr. Antonio Cabrera Estanalle.

También se han dado por terminados los servicios del Dr. Octavio Jiménez Fernández, como Jefe del Negociado de Marcas Extranjeras y Nacionales de la Dirección de la Propiedad Industrial de la Secretaría de Comercio, nombrándose para sustituirle al Sr. Manuel Wall González.

Tomó posesión Muñiz Vergara

En la mañana de ayer tomó posesión del cargo de Jefe de la Sección de la Propiedad Industrial, el señor José Muñiz Vergara.

Las actividades de la Oficina de Comercio en Matanzas

El señor Ricardo Silveira, Jefe de la Oficina Provincial de la Secretaría de Comercio en Matanzas, ha enviado un informe al Secretario del Ramo, Sr. Zárraga, comunicándole los servicios prestados por aquella oficina, entre los que se destacan 1,841 inspecciones efectuadas; 11 expedientes de marcas y rótulos; y 1.110 expedientes radicados de acuerdo con el decreto ley 163.

Esta tarde se reunirá el Ejecutivo de la Junta Nacional de Comercio

Para esta tarde, a las 4, se encuentran citados los miembros que integran la Comisión Ejecutiva de la Junta Nacional de Comercio, para la celebración de una importante reunión que se llevará a efecto en los salones de la Asociación Farmacéutica Nacional.

En dicha reunión serán conocidos los Proyectos de Ley que se han presentado en la Junta Nacional de Comercio abarcando una completa legislación bancaria.

También será tratado en la reunión convocada la ponencia rendida por el Dr. Ramón J. Martínez sobre los proyectos de reglamento de las Comisiones Permanentes, siendo estos Reglamentos interiores el último trámite para que quede funcionando la Junta cumpliendo todos los requisitos del decreto-ley 825, que la reestructuró.

Relación de marcas, lemas, nombres, rótulos y patentes que han sido presentadas en la Secretaría de Comercio

Avello (marca) para distinguir trajes, camisas, calcetines, medias, pañuelos ,corbatas, ligas etc. Clase 29 presentada por Fernando Ardavín, a nombre de Avello Hermano y Compañía, establecidos en Independencia y Máximo Gómez, Sta. Clara.

—Salón Orquídea (rótulo) para el giro de baratillo, presentada por Fernando Ardavín, a nombre de Epifanio Díaz e Hijo, establecido en la calle República, núm. 74, Artemisa, Pinar del Río.

—Edificio La Metropolitana, S. A. (rótulo) para el giro de edificio para oficinas, presentada por Fernando Ardavín, a nombre de Edificio La Metropolitana, S.A., establecido en la calle Presidente Zayas, s/n. y P. Lacoste, Habana.

—La Iberia (rótulo) para el giro de tienda de peletería, presentado por Manuel Secades Argüelles, establecido en la calle Aguila núm. 215, Habana.

—Radio Malt (marca) para distinguir productos químicos, medicinales y toda clase de preparaciones farmacéuticas, presentado por Enrique Azpeitia y Barnet, establecido en el Edificio Bacardí, Habana.

Noticias de los Juzgados de 1a. Instancia

Junta sobre División de Condominio

En el juicio de menor cuantía seguido por Galo Suárez Pérez contra Balbino Suárez Pérez, sobre división de condominio, se efectuó ayer ante el señor Juez de Primera Instancia del Norte—secretaría a cargo de Jesús Pérez Bustamante—la junta para formación de inventario y designación de peritos. El bien a dividir es el café titulado «El Sabroso» de San Miguel 276.

—En el juicio declarativo de mayor cuantía sobre rectificación de errores substanciales en documentos del Registro Civil, promovido por Gregoria Du-Quesne contra Timotea Juana María de la Caridad Montalvo y Du-Quesne y otros, y el Ministerio Fiscal, el señor Juez de Primera Instancia del Norte, por ante el Secretario Jesús Pérez Bustamante, ha admitido la demanda y dispuesto el emplazamiento de los demandados por término 9 días.

—Correspondió a la secretaría de Pérez Bustamante en el Juzgado del Norte la solicitud de pensión de María Gregoria del Carmen Yera y Cruz, como viuda del mayor general Agustín Cebreco.

Pensionado Mauricio López Luna con $420.00

El señor Juez de Primera Instancia del Este por ante el secretario Diego Rodríguez, dictó auto ayer concediendo una pensión a favor de Mauricio López Luna, ascendente a $420.00 anuales, en su carácter de sargento segundo del Ejército Libertador.

El Juez del Este concedió pensión a favor de Alberto Casas

Ante el secretario doctor Silvio E. Perdomo y Herrada dictó auto ayer el señor Juez de Priemra Instancia del Este, concediendo a favor de Alberto Casas y Echeverría, una pensión ascendente a $840.00 anuales en su condición de teniente del Ejército Libertador.

Secretaría a cargo de Gabriel Lafuente

Juzgado de Primera Instancia del Centro

—En los autos de menor cuantía seguidos por Enrique Delgado y Orteza contra Luis Castro Parera, la Audiencia de la Habana confirmó la sentencia del juzgado que declaró sin lugar la demanda establecida en cobro de cantidad.

—En el rollo de apelación formado para tratar de la establecida en el juicio verbal seguido por el licenciado Angel Michelena y Santa María contra Justo y Mario Martínez y Pérez el señor Juez declaró con lugar la demanda condenando a los demandados a pagar al actor la cantidad de ochenta pesos moneda de curso legal.

—En el divorcio establecido por Rafael de la Cruz y Blanco contra Angela Enriquez y Betancourt se ha dispuesto emplazar por edicto a la demandada para que dentro de 9 días comparezca en los autos personándose en forma.

—En el divorcio seguido por Gregorio Pérez Lugo a Ambrosia Vega y Robaina, se ha dispuesto requerir a la demandada para que dentro de 20 días constituya nueva representación en virtud de haber fallecido su procurador Manuel Fernández de la Reguera.

—En el divorcio de José Víctor Pérez Cabrera contra Emilia Patricia Herrera y Payro se manda a la demandada conteste a la demanda dentro de diez días improrrogables.

Relación de los asuntos civiles turnados durante el día de ayer

EXHORTOS: De Guanabacoa en accidente a Elías Alvarez, al Centro.

DECLARATORIA DE HEREDEROS: De Francisco Armenteros Estrada, al Norte; de Perfecto López García, al Sur; Eduardo Ulacia Valdés, al Oeste.

APELACIONES: Manuel Vázquez contra Julián Turro y otros, al Sur; Antonio Ordóñez contra Eugenio Vázquez, al Centro; Pedro Cabrera Lazarte contra Pilar Serrín Amado, al Norte.

SOBRE ALIMENTOS PROVISIONALES: Luis Guedes y Hernández contra María Fernández, sobre alimentos provisionales, al Norte.

MAYORES CUANTIAS: Manuel Alfonso contra José Ramón Guinart Fernández y otros, al Norte; Raúl Barrios Usatorres contra la «Contancia Sugar Company», al Sur.

DIVORCIOS: Edelmira Ariz Arrasco contra José Manuel Hernández, al Centro.

PENSIONES DE VETERANOS: Las solicitan como tales: María Morales y Morales y otros, sobre pensión de Alfonso Entrialgo Moa, al Sur; Braulio de Jesús Pérez Sánchez, al de Almendares.

JUBILACION: La de Aida Torradella sobre pensión de Julio Altuzarra Carbonell, al de Almendares.

Abogan porque se construya la carretera de Guantánamo a la Estación de Caimanera

El Presidente del Grupo Defensor de la Carretera a Caimanera, señor Alfredo Oslé Correa, nos envía copia de la carta dirigida al Presidente de la República y Secretarios de Despacho, abogando por la construcción de dicha carretera de Guantánamo a Caimanera.

«Construir la carretera entre el puerto de Caimanera y esta ciudad de Guantánamo, —exponen— de tan sólo 24 kilómetros de extensión, y adecentar a Caimanera y a esta localidad, será de beneficios generales, y además, de prestigio para nuestro Gobierno. Asimismo será una gentil cortesía del Gobierno cubano, para con el Gobierno americano, en agradecimiento, a quienes tienen establecida en el litoral de nuestra bahía, una potente base naval, que anualmente gasta sobre un millón de dólares, de los que muchos, pero muchos millares, quedan en nuestro territorio, en una u otra forma.

«La necesidad de esa carretera—agregan—es conocida hasta del Honorable Franklin D. Roosevelt, Presidente de los Estados Unidos, lo que nos consta por carta que tenemos en nuestro poder de Mr. Owen W. Gaines, Cónsul americano en Santiago de Cuba, transcribiéndonos escrito de la Secretaría de Estado de su nación en Washington, por encargo expreso del Presidente Roosevelt.»

QUEMADURAS

En el Centro de Socorro de Mantilla fué asistido de quemaduras de carácter grave Benito Pedroso Toledo, de 21 años y vecino de la finca «Carolina», en dicho barrio, que sufrió al inflamársele una vasija con gasolina, cuando trataba de echársela a un motor.

LA REVISTA «HABANO»

Cada número de «Habano», la magnífica revista tabacalera de Casado, Perdomo, Bethencourt y Posse, es nuevo y grato exponente de una labor consciente en defensa, no de intereses exclusivos de clase, sino del tabaco de Cuba en general.

La edición correspondiente a Enero con la cual entra la revista en su tercer año de existencia, confirma plenamente lo que dejamos dicho y da clara idea de la obra de conjunto que realiza.

Junto a resúmenes estadísticos de todo el movimiento tabacalero en 1936, trae este número nutrido y bello material de lectura, así como gráfico, que constituye inteligente esfuerzo de propaganda en favor de nuestro tabaco y nuestro país.

Positivo interés para los cosecheros reviste la continuación del valioso trabajo del Ing. Agrónomo Sr. Roman Pérez sobre «Empleo racional de los abonos».

«Habano» cumple a maravilla sus fines de propaganda en el exterior e informativos y educacionales entre nosotros. Y como lo hace en forma sumamente amena, su lectura resulta interesante hasta para las personas más ajenas al giro de tabaco. Es en verdad una publicación que prestigia la industria tabacalera de Cuba, y a Cuba misma, mereciendo por ello calor de simpatía y comprensión.

LOS INFORMES RELATIVOS A LA LEY DEL TABACO

Memorándum que presentan los Comisionados por el Término Municipal de Camajuaní, en la Provincia de Santa Clara, a la Comisión Tabacalera del Senado de la República, sobre el proyecto de ley presentado por el doctor Lucilo de la Peña, Arturo Illas, Luis F. Caíñas, Ricardo Campanería, Juste Luis Pozo y Santiago Verdeja, conocido por Ley del Tabaco

Estimamos plausible y de alto sentido patriótico la idea de legislar sobre materia tan importante como la industria tabacalera en nuestro país, que constituye indudablemente nuestra segunda riqueza nacional. Hora era ya, de que haciendo un alto en la labor demagógica a que tan acostumbrados nos han tenido nuestros gobernantes durante 34 años de República, se pensara seriamente en los altos intereses del pueblo cubano y se dispusiera, como parece disponerse en el presente, el Poder Legislativo, a cumplir con los deberes que tiene contraído con el pueblo y a tratar de resolver, mediante legislaciones sabias y prudentes, los graves problemas que afectan a nuestra nacionalidad, en el orden político, en lo social y en lo económico. Sean pues nuestras primeras palabras de felicitación para los autores de la idea que encierra el Proyecto Ley del Tabaco.

La industria tabacalera está hoy más necesitada que nunca de una legislación que coordine justa y equitativamente todos sus pequeños intereses, que reparta por igual los gastos, las pérdidas y las ganancias que permita una vida decorosa tanto al cosechero, como al obrero tabacalero, como al pequeño comerciante de tabaco, y que limite las ganancias fabulosas que han tenido en la última década los grandes almacenistas, y acaparadores de la industria Pero esta legislación no puede promulgarse de una manera festinada e incompleta, debe ser estudiada detenidamente antes de ponerse en ejecución, debe atender a todos los intereses y a todos los aspectos de la industria tabacalera y sobre todo recordando las frases del ilustre Jefe del Ejército Coronel Fulgencio Batista, no debe tratar de desvestir a una Provincia para vestir a otra.

Las condiciones de la industria y de la agricultura del tabaco son distintas en las distintas regiones de la República, y el Senado no debe caer en el error, de aplicar una legislación regional a todo el territorio de la Nación, como ocurrió cuando se legisló sobre Plantas Pasteurizadoras, que siendo apta y buena dicha legislación para la ciudad de la Habana, era perjudicial y destructora para el interior de la República. Toda legislación que trate de resolver los múltiples problemas que afectan a cosecheros, obreros e industriales del tabaco debe comprender legislaciones especiales que resuelvan aspectos tan importantes de la industria y de la agricultura tabacalera, como: las rentas que se pagan por las tierras, la refacción que necesita el campesino, la procedencia y calidad del tabaco, el costo de producción, el jornal mínimo del obrero tabacalero, la venta en los mercados mundiales del tabaco cubano mediante tratados comerciales y una gran propaganda internacional en pro del aumento del consumo mundial del tabaco cubano, único por su calidad en el mundo. El Proyecto de Ley que nos ocupa olvida una gran parte de las cuestiones que más arriba dejamos transcriptas, y por otra parte fija reglas que podrán ser beneficiosas para la industria tabacalera en la Provincia de Pinar del Río, pero que son altamente perjudiciales en la Provincia de Santa Clara, porque los medios de cultivo, recolección y elaboración del tabaco son totalmente distintos de una región a la otra y de ser aplicados dichos preceptos de la Ley en la forma en que aparecen en el Proyecto traerán como consecuencia un grave quebranto de la industria tabacalera en la Provincia de Santa Clara. A nombre de los cosecheros y obreros tabaqueros del Término de Camajuaní y en general de la Provincia de Santa Clara otorgamos un aplauso para la idea que la Ley encierra de protección al obrero y al campesino del tabaco, pero pedimos la inmediata modificación en lo que a nosotros concierne de aquellos preceptos del Proyecto de Ley que nos perjudican directamente y que lejos de beneficiarnos amenazan con traer la ruina y la miseria a nuestros campos y a nuestras ciudades.

Pasaremos a continuación a exponer nuestros puntos de vista sobre todos y cada uno de los Artículos del Proyecto de Ley.

Artículo Primero. — Protestamos del mínimo para el Estado de «cinco pesos» que fija este artículo, por las siguientes razones: Primera: Nuestro costo de producción es aproximadamente de «ocho pesos» quintal en los años en que siendo las condiciones climatológicas favorables hay una recolección prudencial, elevándose enormemente el costo de producción en aquellos años en que por no llover oportunamente los rendimientos son nulos o mínimos. Hay que tomar en consideración que en la Provincia de Santa Clara no se cultiva el tabaco con regadío. Segunda: El margen de cinco a diez pesos que establece el Proyecto propicia el fraude y la burla de la Ley, porque facilita que los vegueros en contubernio con los compradores vendan sus tabacos a siete u ocho pesos quintal, haciendo aparecer que han sido vendidos al precio estatuído por la Ley. Tercera: Tabacos que por su calidad y procedencia pueden alcanzar precios de ocho o nueve pesos serían condenados a ser destruídos con perjuicio para los vegueros y obreros tabacaleros.

Aceptamos el precio mínimo de diez pesos por quintal de tabaco en matules para los compradores y también para el Estado o que el Estado se obligue a refaccionar al veguero para que haga la escogida de su tabaco cuando éste no haya podido vender el tabaco a los mercaderes.

Por lo tanto el Artículo Primero debe de quedar redactado en la siguiente forma:

Artículo Primero: Se establece en todo el territorio de la República un precio mínimo de venta de diez pesos el quintal de tabaco en matules. El Estado adquirirá a razón de diez pesos el quintal, por conducto de las comisiones municipales que se crean por esta Ley, aquellos tabacos que no obtuvieran los mercaderes o casas compradoras al tanto mínimo antes dicho de diez pesos quintal.

Repetimos que de no poder quedar redactado el artículo en la forma que antecede, el Estado debe obligarse a refaccionar al veguero para la escogida de su tabaco.

Artículo segundo: Aceptamos el Artículo Segundo de dicho Proyecto de Ley con la modificación de fijar diez pesos al quintal de tabaco en vez de cinco pesos como en dicho artículo se establece, y pedimos otras fuentes de ingreso con que hacer más poderoso y suficiente el fondo a que se refiere este artículo

Artículo Tercero: No aceptamos la restricción y por lo tanto rechazamos el artículo tercero del Proyecto de Ley. Actualmente no hay en Cuba tabaco sobrante en almacenes como para justificar una restricción. Cuba no produce nada más que el dos y medio por ciento del tabaco mundial y este dos y medio por ciento es el mejor del mundo. En la Provincia de Santa Clara las restricciones y superproducciones las dicta la naturaleza, porque aquí no cultivamos el tabaco con sistema de regadío ni abonos artificiales de las tierras. Tenemos años con cosechas abundantes, pero son contados en número. En el 80 por ciento de los casos la propia naturaleza se encarga de restringirnos la producción. En lugar de tratar de restringir las siembras de tabaco debe iniciarse una campaña de Defensa y Propaganda del Tabaco Cubano en el mundo entero y deben concertarse tratados comerciales que abran nuevos mercados a nuestro tabaco y tenemos la seguridad que con estas medidas el tabaco cubano no tendrá dificultades para su venta en los mercados internacionales.

Artículo Cuarto: Aceptamos la prohibición de cortar hojas e semilla y libra de pie Aceptamos que sea obligatorio después de terminada la recolección destruir los plantíos por arrancamiento de los troncos o aradura del terreno. Protestamos de la prohibición de hacer pacas de tabaco, creemos oportuno que sea obligatorio el escoger los tabacos que rindan el 20 por ciento o más de clases buenas, pero no habiendo sistemas de regadío en la Provincia de Santa Clara, hay años en que por ser las condiciones climatológicas desfavorables, el rendimiento es mínimo, viéndose obligado el veguero a cortar el tabaco conocido con el nombre de chivichana, el que no puede ser escogido y que sin embargo es un buen tabaco, susceptible de ser elaborado en pacas. El tabaco que se produce en esta Provincia conocido por capaduras de agua tampoco es susceptible de ser escogido, porque no da clases limpias y es también susceptible de ser elaborado en pacas. Protestamos de la prohibición de hacer pacas que establece el Proyecto. Pedimos autorización para hacer pacas de chivichana y de capaduras de agua. Protestamos también de la prohibición de dar más de dos cortes a las capaduras, porque eso lo regula la naturaleza en esta Provincia. Hay años como el actual en que no pueden darse más de dos cortes a las capaduras, porque no habría dónde curar el tabaco, porque las casas de curar tabaco se llenan con los cortes de principal, capones y capaduras, pero otros años, debido a las condiciones climatológicas, hay que dar 3 y 4 cortes de capadura, presentándose el fenómeno de que por efectos de la seca o por exceso de agua el primero y segundo corte de capadura son de mala calidad y en cambio un tercero o cuarto corte resulta de una magnífica calidad porque le ha llovido oportunamente o porque no le ha llovido perjudicialmente. Pedimos la mayor atención del Senado de la República sobre este problema que nos interesa muy directamente y sobre el cual, cualquier legislación festinada puede causar daños irreparables a los cosecheros y obreros de esta Provincia. Por último, protestamos de la prohibición de trasladar tabaco sin escoger de una a otra Provincia. Los pueblos de la Provincia de Santa Clara están preparados con personal idóneo y con casas especiales para proceder a elaborar el tabaco y seleccionar las distintas clases de rama. En la parte de la provincia de Camagüey fronteriza a la de Santa Clara se cosechan 50 millones de tabaco que no pueden elaborar allí, porque carecen de personal idóneo y de casas adecuadas y que actualmente se elaboran en la Provincia de Santa Clara en sus distintos pueblos. La prohibición que establece este artículo crea un grave trastorno a la industria del tabaco en esta Provincia y quita el pan a muchos obreros que aquí viven y que elaboran ese tabaco.

Desde el Artículo Quinto hasta el Undécimo, ambos inclusives, los aceptamos en la forma en que aparecen redactados en el Proyecto de Ley sin que tengamos que ponerle ningún reparo a los mismos.

Artículo Duodécimo: Protestamos de que se fije el día 15 de octubre de cada año para comenzar las compras de tabaco por el Estado y la quema del mismo, al precio de cinco pesos el quintal. Ya en anteriores artículos comentamos lo improcedente de fijar cinco pesos como precio de compra por el Estado para cada quintal de tabaco. Y ahora añadimos que para es fecha los tabacos estarán, como se dice aquí vulgarmente, vaciados, mermados al límite y picados de bicho, por cuyos motivos la fecha de compra por el Estado debe fijarse para el mes de agosto. Igualmente protestamos de que se queme el tabaco. ¿Por qué se ha de quemar un tabaco que es el mejor del mundo? ¿Por qué se les ha de quitar a los obreros la oportunidad de ganar su sustento en la elaboración de ese tabaco? Si Cuba no tiene exceso de producción, si hasta el momento presente los mercados internacionales han absorbido la totalidad del tabaco cubano, no creemos pertinente que se queme ese tabaco y volvemos a asegurar que una propaganda internacional efectiva y una política de Tratados Comerciales inteligentemente dirigida debe conducirnos al éxito.

Aceptamos los Artículos Décimo Tercero y Décimo Cuarto en la forma en que aparecen redactados en el Proyecto de Ley.

Artículo Décimo Quinto: Nuestras objeciones a este artículo son las siguientes: Nos parece demasiado poco el mínimo de cinco años que fija este artículo sobre los contratos si tomamos en consideración que el veguero que fomenta un sitio de tabaco incurre en gastos importantes, como son: construcción de casas de curar tabaco, compra de cujes, compra de aperos de labranza, cercado del terreno, etc., por lo que a nuestro modo de ver y con conocimiento de causa entendemos que el mínimo de duración de un contrato de arrendamiento debe ser de doce años. De otra parte, en esta zona después que el veguero termina la recolección de tabaco, siembra en esos mismos terrenos el maíz, base fundamental de su alimentación y la de sus animales, cuya cosecha nunca recoge antes del mes de Septiembre, factor esto que está amparado por el artículo 1578 del Código Civil, y que no debemos olvidar en este Proyecto de Ley.

También es necesario atender al problema de las rentas que se fijan en esos contratos, materia de importancia extraordinaria sobre la que pedimos se incluya legislación en esta Ley.

Sobre el Artículo Décimo Sexto pedimos la creación del Banco de Refacción Agrícola que será la única manera de resolver el problema de la refacción de la zafra tabacalera y cuya creación sería de enormes beneficios para la calidad del tabaco, así como para el mejoramiento del standard de vida del obrero y del campesino tabacalero.

Artículo Décimo Séptimo: Lo aceptamos, pero pedimos que se amplíe dándole representación proporcional a los obreros tabacaleros en las Comisiones Municipales, Provinciales y la Comisión Nacional.

Del Artículo Décimo Octavo al Artículo Vigésimo Tercero, ambos inclusives, los aceptamos en la forma en que aparecen redactados en el Proyecto de Ley.

Aceptamos las Disposiciones Transitorias con la sola modificación de que los plazos que en ella se fijan se amplíen a noventa días, por parecernos muy perentorio los términos de 30 días que en el Proyecto de Ley se señalan.

La Disposición Final la aceptamos con la modificación de que la Ley comience a regir a los treinta días de su publicación en la Gaceta Oficial de la República.

Por último pedimos que se amplíe esta legislación con la creación de las Bolsas de Tabaco. Obligación de la representación legal en forma fehaciente de los compradores de tabaco a nombre de las casas compradoras. Afianzamiento obligatorio de los mercaderes o compradores para responder de las compras que efectúen.

Todo lo que antecede es lo que el pueblo de Camajuaní y su Término Municipal desean exponer a la Honorable Comisión Tabacalera del Senado de la República, para que ésta, después de someterlo a su estudio y comprobación, lo tome en consideración en su informe al Senado, y de esta forma la idea grande y noble que anima al Proyecto de Ley presentado a dicho Cuerpo Colegislador por los ilustres Senadores que lo firman, lejos de ser una amenaza que nos precipite en la miseria, sea una bella y hermosa realidad que traiga el bienestar y la prosperidad a nuestros campos y nuestras ciudades.

De ustedes respetuosamente,

Dr. Sergio M. Valdés Alba, Alcalde Municipal de Camajuaní.—Arturo García, Raimundo Torres Díaz, Carlos Riego Heredia, Juan Hernández.

OTRA ARROLLADA

En el Primer Centro de Socorro fué asistida Natividad Concha García, de 60 años, vecina de Cárdenas, 52, de graves contusiones por el cuerpo, que sufrió en Monte y Cienfuegos al arrollarla el automóvil chapa 26918, que conducía José García Paz, vecino de la calle D, número 2, en el Vedado.

ATROPELLADA POR UNA BICICLETA

La menor Ernestina Sánchez, de Carlos Manuel No. 20, sufrió lesiones graves al ser alcanzada por una bicicleta que montaba un individuo que se dió a la fuga, frente al parque Córdova, en la Víbora.

Inmigración debe continuar anexa a la S. de Hacienda

Esta es la opinión del Ing. Montoulieu. Agrega que así lo requiere la buena lógica

En nuestra edición anterior aparecieron unas declaraciones del Secretario del Trabajo, anunciando que tiene en estudio un decreto por el cual pasará a su dependencia la Dirección General de Inmigración.

Y como no es la primera vez que estas declaraciones han salido de la citada Secretaría, como anteriormente de Agricultura y en fecha más lejana de Sanidad y Beneficencia, quisimos, una vez más, oir la opinión que sustenta el actual Secretario de Hacienda, ingeniero señor Eduardo I. Montoulieu, sobre la pretensión de su colega del Trabajo.

Interrogado, al efecto, el Secretario de las Finanzas, nos dijo que aunque no podía apreciar de manera oficial la noticia, quería desde luego decirnos cual era su criterio en el caso que se le consultara, y es que se opondrá decididamente a cualquier segregación de dependencias de su Secretaría.

Estima el ingeniero señor Montoulieu que su buena organización y su desenvolvimiento, no obstante no haberse legislado nada sobre ese importante problema desde la Primera Intervención a la fecha, y controlándose la inmigración por medio de Decretos Presidenciales o disposiciones emanadas de la Secretaría y de la Dirección General de Inmigración, se debe la labor de ese Departamento a su cargo y a la eficaz colaboración de todas las Aduanas de la República, que comparten la misma responsabilidad, fiscalización y vigilancia, como algo integrante de la Secretaría lo que no pasaría al hacerse cargo otra Secretaría que no tiene el control de las Aduanas ni de su personal.

Ya en una ocasión y contra la opinión de altos funcionarios del Gobierno del general Menocal, pasó el citado Departamento de Inmigración a la Secretaría de Sanidad y Beneficencia, siendo Secretario el doctor Enrique Núñez, quien tenía una visión clara de los problemas sanitarios y de inmigración y del que tuvo que hacer dejación antes del año, restituyéndose a la Secretaría de Hacienda.

Agregó que realmente hay que examinar con detenimiento cuanto a esta materia se refiere, por que suelen confundirse los preceptos de la Ley cuando de ella se trata, apareciendo a veces que se contradicen o resultan incongruentes, lo que no resulta si examinamos los artículos 161 y 244 de la Ley Orgánica del Poder Ejecutivo que tiene distintas finalidades y materias también distintas. El primero confiere a la Secretaría de Hacienda la alta dirección del Departamento de Inmigración con las facultades y obligaciones prescriptas en la orden militar número 155 de 15 de mayo de 1902 y en las demás disposiciones relativas a la materia de Inmigración.

El artículo 244 atribuye a la Secretaría de Agricultura, segregada ahora en Comercio y Trabajo, lo referente a la colonización del territorio por familias nativas y con inmigrantes, suministrando a éstos, después que desembarquen en Cuba los informes que les ayuden a encontrar lugares donde establecerse y colonizar, o colocación y trabajo. El simple análisis de ambos preceptos trae una clara demostración de lo que es la inmigración de trabajadores y el acomodo de los mismos, pero esto como dice claramente el citado artículo 244 invocado, «después que desembarquen en Cuba», lo que indica que el legislador apreció que la citada Secretaría no podía entender en los asuntos de Inmigración según lo establecido por la ley, sino después que el inmigrante fuese admitido por las Autoridades de Inmigración y viniese expresamente a colonizar.

Se reconoce de manera indudable que la Secretaría de Hacienda, es la competente para entender en los asuntos de Inmigración—agregó—toda vez que la experiencia adquirida en el lapso de tiempo que lleva adscripta, dice el Decreto 1095-915 que devolvió la Secretaría de Sanidad y Beneficencia a la de Hacienda el citado Departamento, ha demostrado que por la índole especial de los servicios encomendados por la Ley, así como por razones de carácter administrativo y de orden legal no pueden ajustarse debidamente los actos que el cumplimiento de su misión requiere a la naturaleza especial de los que abarca la expresada Secretaría, agregando la Secretaría de Sanidad, que aquel Decreto se dictó con carácter condicional y pendiente de que el Congreso modificara los preceptos de la Ley Orgánica del Poder Ejecutivo relativos a ese particular, lo cual no se ha llevado a efecto, hecho este que permite estimarlo más acertado, para la adecuada marcha de la Administración, que continúe como dependencia de la Secretaría de Hacienda.

CRONICA CATOLICA

CULTOS CATOLICOS PARA MAÑANA

En la iglesia del Carmen

A las siete y media de la mañana la misa y comunión de los jueves Eucarísticos.

A las ocho y treinta de la mañana misa cantada y novena al Niño Jesús de Praga.

A las 5.30 de la tarde los solemnes ejercicios de los Quince Jueves y del Novenario al Niño Jesús de Praga con el siguiente programa: Exposición de S. D. M., estación, Santo Rosario, ejercicio de los quince jueves y del novenario, sermón bendición y reserva.

En María Auxiliadora

Los jueves Perpetuos Eucarísticos en la iglesia de María Auxiliadora.

Por la mañana a las ocho.

Por la tarde a las 5.

Muy Ilustre Archicofradía del Santísimo Sacramento de la Iglesia de la Caridad.

A las 7.30 y 8.30 de la mañana, misas por el eterno descanso de la Hermana de laM. I. Archicofradía del Santísimo Sacramento de la iglesia de Nuestra Señora de la Caridad, señora Isabel Hemey de Salema.

Después de cada una de las misas responso.

En la iglesia de Nuestra Señora de Monserrate

A las 8.30 de la mañana, misa y ejercicio de San Espedito.

A las cinco de la tarde, exposición estación, Santo Rosario, ejercicio de San Espedito, Hora Santa, bendición y reserva.

En la capilla de las Madres Reparadoras

Adoración Reparadora a Jesús Sacramentado de 7.30 de la tarde a 10 de la noche.

Se invita a los fieles a estos cultos de reparación eucarística.

En la iglesia parroquial de San Nicolás de Bari

Los jueves Perpetuos Eucarísticos en la iglesia parroquial de San Nicolás de Bari.

Por la mañana a las 8.

Por la tarde a las 5. Hora Santa.

En la iglesia de Jesús del Monte

A las tres de la tarde exposición del Santísimo Sacramento.

A las 5 Santo Rosario, ejercicio de los Jueves Eucarísticos, cánticos, sermón, por el Párroco R. P. José Rodríguez Pérez, bendición y reserva.

En la iglesia de Guanajay.

A las ocho de la mañana, comunión general.

A las diez de la mañana, misa solemne y sermón. Después de la misa ejercicio de los días 21 de cada mes en honor de San Hilarión, a El consagrado en esta parroquia de su Patronato, terminándose con la procesión de su venerada imagen al rededor del templo.

Hora Santa

Solemne ejercicio de la Hora Santa a las cinco de la tarde en las iglesias del Santo Angel, María Auxiliadora, Nuestra Señora de la Merced, Padres Pasionistas, Jesús María y José, San Nicolás de Bari, Nuestra Señora de la Caridad, Nuestra Señora de Monserrate, Sagrado Corazón de Jesús del Vedado, Padres Carmelitas del Vedado y Padres Redentoristas.

A las siete en San Francisco de la Habana y en la parroquia del Cano.

El Jubileo Circular

En la capila de las Siervas de María el Jubileo Circular.

La exposición de S. D. M. después de la última misa, que se celebre en esta capilla.

Los solemnes ejercicios de la reserva a las 5 de la tarde.

FUERON MUY SOLEMNES LAS BRILLANTES FIESTAS PARA SEÑALAR EL FINAL Y PRINCIPIO DEL AÑO, QUE SE HAN CELEBRADO EN LA IGLESIA PARROQUIAL FRANCISCANA

La Venerable Comunidad de Padres Franciscanos de la Habana, celebraron con gran esplendor, solemnes cultos el fin de año de 1936 y el primero del año 1937.

31 de Diciembre de 1936. — A las 5:30 de la tarde, expuesto el Santísimo Sacramento se rezó la estación y la Corona franciscana. A continuación, el Director de los Verdaderos Amigos del Corazón de Jesús, R. P. Serafín Ajuria, O. F. M., dirigió el ejercicio de la Hora Santa, considerando en su sermón la marcha fugaz del tiempo que nos acerca rápidamente a la eternidad, en la cual seremos juzgados del buen uso del tiempo, el cual se nos concede no para desperdiciarlo inútilmente, ni tampoco para malgastarlo en placeres, sino que se nos otorga para labrar una corona de gloria, empleándolo en el servicio de Dios y de nuestros prójimos por su amor.

Después del sermón, se entonó el Te-Deum de acción de gracias por los beneficios recibidos de su liberalmano en el transcurso del año 1936, oficiando el Guardián de la Comunidad. Después del Te-Deum se reservó el Santísimo Sacramento, terminándose con la adoración del Niño Jesús, durante la cual se interpretaron hermosísimos Villancicos por el celebrado Coro franciscano, el cual tuvo a su cargo toda la parte musical, bajo la dirección del R. P. Fray Benigno de Iturriaga, O.F.M.

Asistió un numeroso concurso de fieles.

A las 11 de la noche, la Sección Adoradora Nocturna de la Habana dió comienzo a la grandiosa e impresionante Vigilia de fin de año, la cual se ajustó al siguiente programa: El Muy R. P. Fray Cástor Apráis, Comisario de la Orden Menor Franciscana, Director del Consejo Supremo de la Adoración Nocturna de Cuba y Director de la Sección de la Habana, expuso el Santísimo Sacramento en el altar mayor del templo, el cual lucía un precioso sino adorno floral obra del Hermano Fray Leonardo de Jesús León O.F.M.

Expuesta su Divina Majestad rezó las Oraciones propias de toda vigilia y semitonó en unión de los adoradores que formaban un numeroso y compacto grupo de hombres el Invitatorio de Maitines del Oficio del Santísimo Sacramentó. A continuación presentó la bandeja con las hojas de las intenciones generales de la Vigilia y las particulares de cada adorador.

Las generales fueron por la salud del Papa por el Excmo. y Rvdmo. Señor Arzobispo de la Habana que celebraba sus días; por la prosperidad moral y material de Cuba por la pacificación de España y por la conservación de la paz universal.

Pasó al púlpito desde el cual dirigió el ejercicio especialísimo de esta Vigilia después del cual predicó de manera altamente conmovedora llamando a la penitencia y a la oración para reparar la inmensa ingratitud para con Dios, al cual pagamos con ofensas los bienes que durante cada año de nuestra vida nos concede para nuestro bienestar temporal y eterno.

Concluye con ardiente súplica al Rey del Tiempo y de la Eternidad, pidiéndole haga descender sobre la tierra las bendiciones de su Misericordia, para que en ella reine la paz de

A TRABAJAR

LUCES DE LA HISTORIA

Por J. Carroll Mansfield

Ana la huerfanita — por Harold Gray — **LOS DOS FRACASADOS**

TERRY y los piratas — por MILTON CANIFF — **OTRA VEZ LA DAMA DEL DRAGÓN**

LAS AVENTURAS DE TOMAS GAVILAN Y EL INTREPIDO AQUILES

SIGAMOS A MATUCHO Y PEROTE, QUE SECUESTRARON A TOMÁS GAVILÁN

TITO AUDAZ Y SU ODISEA MARINA

Los cicerones son convocados para que se examinen

Todo aspirante deberá ir al Departamento de Turismo, del Municipio, el próximo viernes

Dado el auge del turismo, numerosas personas entre las que figuran algunas mujeres con excelente preparación, desean consagrarse a la profesión de guías e intérpretes de turistas. Ya es sabido, además, que cada seis meses el Departamento Municipal de Turismo celebra exámenes para habilitar cicerones de acuerdo con las disposiciones vigentes que incluyen severas penas para los que actúan como tales sin autorización oficial. Y esto, unido a que el aspirante debe ser persona moral y dominar el idioma inglés y estar fuerte en Geografía e Historia, permiten suponer que la Habana contará dentro de poco con un cuerpo de excelentes auxiliares del Turismo.

El viernes, a las dos y media de la tarde, se efectuarán los exámenes correspondientes al semestre actual en las oficinas del Departamento Municipal de Turismo.

Treinta carrozas alegóricas

El Jefe del Departamento de Turismo Municipal tiene conocimiento de que serán treinta las carrozas alegóricas que desfilarán el próximo 17 de febrero, fecha en que se inician las fiestas del Carnaval.

Pasatiempos

¿QUE ERROR HAY AQUI?

Si no encuentra el error, busque la solución mañana.

SOLUCION AL PROBLEMA DE AYER.—Debía echar las cenizas entre el cenicero.

SU DESTINO hoy

Por MARY BLAKE

«ACUARIO»
ENERO 20

El niño que nace hoy mostrará tener, al adquirir mayor edad, no sólo mucha fuerza de voluntad sino un carácter amable y risueño que le hará ser querido por todo el mundo.

Por regla general, a la mujer que nació en esta fecha le encantan las flores. Trate de no predicar lo que no está dispuesta a practicar. Si usted quiere reformar al mundo, hágalo como predicadora profesional pero no como aficionada. Es decir, dedique su vida a eso en vez de tomarlo como entretenimiento o afición. Ganará prestigio probablemente en el arte, la pedagogía, la literatura o el comercio Casi siempre las mujeres que nacen bajo Acuario son muy felices de casadas.

Para que tenga éxito, el hombre que hoy cumple años tendrá que ser siempre honrado aun en los asuntos más insignificantes. Su campo está en la política, el periodismo, la literatura —especialmente la poesía— la abogacía o la banca.

CRUCIGRAMAS

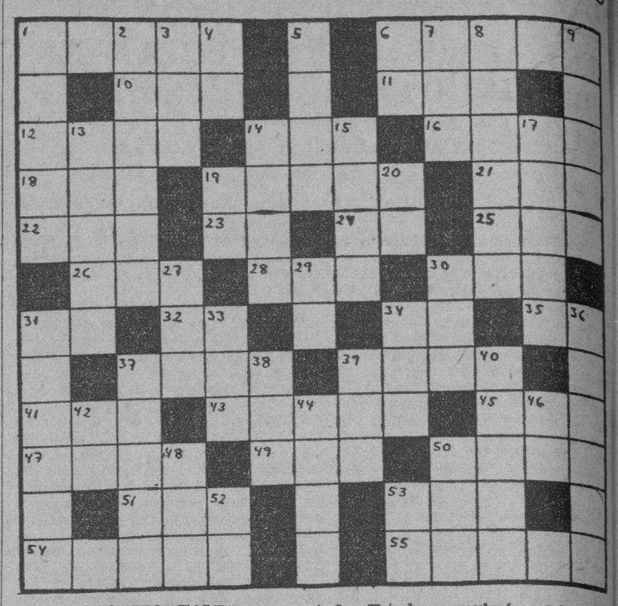

HORIZONTALES

1.—Loma de la Habana.
6.—Tela blanca de algodón.
10.—Escuchar.
11.—Cólera.
12.—Juntar.
14.—Rey de Wessex en la heptarquía sajona, desde 689 a 726.
16.—Superior de un monasterio.
18.—Yunque pequeño de plateros.
19.—Arbol indígena de España.
21.—Prominencia que forma la superficie del agua agitada.
22.—Baile.
23.—Isla de la costa occidental de Francia.
24.—Número romano.
25.—Pastor.
26.—Hembra del oso.
28.—Composición poética.
30.—Servicio de Inteligencia Militar.
31.—Afirmación Nacional.
32.—Nombre de letra.
34.—Infusión.
35.—Especie de flecha que usaban los antiguos turcos.
37.—Tiempo del verbo salir.
39.—Lecho.
41.—Puerta del Perú.
43.—Cordillera de la América Meridional.
45.—Nave.
47.—Enfermo.
49.—Prefijo.
50.—Ciudad de la provincia de Almería, a orillas del Mediterráneo.
51.—Flor.
53.—Cólera.
54.—Atrevido.
55.—Papel escrito que una persona le envía a otra.

VERTICALES

1.—Río en la provincia de Oriente.
2.—Jefe y lesgilador del pueblo hebreo.
3.—Escuchar.
4.—Terminación de infinitivo.
5.—Ciudad de Arabia, en el Yemen
6.—Conjunción.
7.—Altar.
8.—Indio libre que en América se empleaba como criado.
9.—Estado musulmán del Sudán fracés.
13.—Río de Asturias.
14.—Enfermedad conocida vulgarmente con el nombre de cólico miserere.
15.—Pescado lamia.
17.—Arbol indígena de España.
19.—Terminación de infinitivo.
20.—Lengua que se hablaba en Francia.
27.—Río de la América Meridional.
29.—Nota musical.
30.—Hijo de Noé.
31.—Río de la provincia de Santa Clara.
33.—Jefe de tribu entre los idumeos.
34.—Yunque pequeño de plateros.
36.—Conducto para las aguas sucias.
37.—Pez parecido al lenguado.
38.—Río de Alemania.
39.—Pez marino.
40.—Caminar.
42.—Artículo.
44.—Parte de la mano.
46.—Terminación de infinitivo.
48.—Escuchad.
50.—Altar.
52.—Interjección.
53.—Número romano.

A. L. G.

Solución al Crucigrama anterior

C	I	R O		S	O	S		C	U	R	A	
A	N	A		C	A		O	C		N	E	O
U	N		C	U	B	A	N	A	S		A	R
T		R	E	Y		S		R	I	O		T
O	I		M	A	R		A	P	A		A	A
	R	O	I	G		A		I	M	A	N	
S	I	L		U	A	D	A	N		E	S	A
A	S	A	D	A		A		T	O	T	A	L
B		S	O	T	A		A	E	T	A		A
A	L		C	E	R	E	B	R	O		A	M
D	O		A	J	E		I	O	N		C	O
O	T	O		E	L	L	A	S		C	O	S

GACETILLA del foto-Aficionado

El Carnaval se acerca

¿Qué diablura traman estas máscaras? Pero con una cámara y luz de relámpago quedaron "atrapadas incontinenti."

YA pronto veremos correr por esas calles de Dios a la patulea de vejigantes estrambóticos del Carnaval. . . . La parada con su reina, rey y pajes, en lindos carruajes. . . . Batallas con papelillos y serpentinas. . . . Comparsas por doquier bailando al son de.

"Vejigante a la bolla
Pan y cebolla . . ."

y cantando bambucos, pienas, rumbas y pasacalles en alegre algarabía con viejos y jóvenes, chicos y grandes. . . .

Y en medio de ese bululú estaremos nosotros los aficionados. ¡Oh, sí! Porque no vamos a quedarnos con los brazos cruzados con tantas oportunidades para demostrar nuestro arte y habilidad.

Si, amigo aficionado, vamos a aprovechar todas esas oportunidades *a todas horas* en interiores como en exteriores. ¿Qué debemos hacer? Helo aquí, y manos a la obra:

Para "cazar" a los vejigantes nocturnos que vengan a "asustarnos" con su "Pan y Cebolla," sólo necesitamos algunas bombillas de luz relámpago. Para fiestas interiores son necesarias unas cuantas bombillas de luz difusa que podamos enchufar en cualquier cuenca eléctrica de la casa. Desde luego, también podemos usar las otras bombillas relámpago. Unos cuantos reflectores mejoran la iluminación.

Por supuesto, no esperemos que se pose ninguna de esas "apariciones fantásticas" si nos descubren con la cámara. Lo más probable es que nos hagan correr por toda la calle a "vejigazo limpio." Para que valga la pena, hay que sorprenderlos incontinenti. Esto requiere un poco de astucia: encontrar el mejor escondite desde donde podamos apuntar la cámara y tomarlos en sus alegres fechorías. Si es de noche, hay que usar luz de relámpago y ajustar el obturador de la cámara para "tiempo."

Pero si hay claros al alcance del objetivo, habrá que colocar la cámara en un trípode o base sólida. Si no hay claros, la cámara podrá sostenerse en las manos.

Tratándose de una fiesta en cualquier residencia, entonces podremos sacar fotos interesantes interiores de toda una comparsa o de dos o tres máscaras en alegre actitud.

Para estas instantáneas interiores de noche bastarán dos o tres bombillas de luz difusa tipo Photoflood para 110 a 120 voltios, una cámara con objetivo *f.6.3* o más rápido y película que sea supersensitiva. Exposición, 1/25 de segundo con abertura *f.6.3* o mayor. Si el objetivo es más lento que *f.6.3*, habrá que tomar exposiciónes cortas de tiempo con las mismas luces; o con luz de relámpago del mismo modo que para exteriores de noche, pero se apagarán todas las luces cerca del sujeto antes de abrir el obturador.

Y esos son los requisitos para atrapar la romería nocturna del carnaval. Ahora, "hágase la luz, y se quedó de día," porque no menos espléndidas oportunidades brindan la parada del Carnaval, con la reina, rey y pajes, sus lindas carrozas, las distintas comparsas, máscaras alborotadas, vejigantes verdaderamente cómicos y una infinidad de sujetos y escenas alegres al aire libre dignos de guardarse en fotos. Aquí cualquier cámara con película del tipo crómico toma todos los detalles en sombra densa como a sol intenso.

Y que venga "el diablo," "la muerte," "los piratas," y "animales feroces" que aquí los esperaremos con la cámara en ristre a "fotonazo" limpio.

JUAN VAN GUILDER.

RAREZAS del CINE

Por el Capitán Roscoe Fawcett

EL CUENTO DE HOY

MARES MALDITOS

Sobre este punto de la costa de Borneo, la bahía estaba cerrada contra los vientos del Este y del Oeste por dos promontorios, avanzados de piedra.

Algunos minutos antes de oscurecer, Burton situó su velero entre las dos montañas, entre las cuales se filtraba el sol.

En el momento de anclar, la tripulación malaya se negó a maniobrar y Burton tuvo que lanzar el ancla, mientras que su segundo sostenía el velamen. Cayó el ancla al fondo en varios minutos; después se ató el buque sólidamente. Los malayos miraban la maniobra sin decir palabra; la noche cayó pronto sobre ellos, marcando sus siluetas de sombra. Burton, una vez seguro de que el buque estaba a salvo, volvióse contra los hombres con los puños amenazadores, lanzándoles injurias, pero sin pasar de ahí. Se acercó luego a su segundo:

—¿Sabe usted lo que les ocurre?

—No quieren pasar la noche aquí.

—No se irán. Esas historias de mares malditos no me interesan.

El segundo permaneció en silencio. Burton prosiguió:

—¿Va usted a marcharse?

—No; pero su actitud no me gusta. Si el mar se agita, el pánico...

Burton descendió, cerrando la puerta con violencia. El silencio y las tinieblas cayeron sobre sus espaldas. Permaneció un momento inmóvil; después alumbró la lámpara. Sobre la mesa, había un mapa; un mapa de esa tierra de Borneo con el mar de Java y la bahía de Kyrong-maya. Los promontorios son como dos enormes tenazas. No se había hecho aún ninguna carta hidrográfica seria. Y había esa leyenda de mar maldito, leyenda que, de Sumatra a las Célebes, repetían los viejos por la noche, en torno al fuego.

.. ..

Kyrong-maya, el gran pirata malayo quien, durante 15 años navegó en el fondo de su «Prao» armado en corso, atacando las más atrevidas fragatas holandesas por el mar de Java y el de Flores, había elegido esta bahía secreta para refugio. Una noche que había anclado, esperando un próximo viaje, vió avanzar frente a él y en línea, tres fragatas holandesas, cada una de las cuales llevaba a su bordo una artillería dos veces más potente que la armada en el «Prao». El viento desapareció situándolas lejos para poder abrir el fuego. Habían anclado de suerte que le bloqueaban el paso estrecho entre los dos promontorios. Llegó la noche; una de esas noches de Insulandia en que el silencio y las tinieblas llevan a los hombres al borde de la angustia. Y cuando llegó la mañana, el «Prao» había desaparecido. Las fragatas buscaron por todas partes; las tripulaciones revolvieron la bahía varias veces, pero inútilmente, hasta que por fin, hallaron al buque a treinta metros de fondo, apoyado en las incalculables riquezas que guardaba a su bordo. En cuanto a Kyrong maya, había ganado con su gente el interior de la montaña.

Mientras los holandeses se preparaban para apoderarse del tesoro del pirata, un tremendo ventarrón inesperado empezó a soplar sobre las fragatas, obligándolas a abandonar las chalupas en que estaban.

Desde entonces, todos los buques mandados por hombres de Occidente llegados a este mar lleno de maleficios, habían perecido, tal si el casco del «Prao» les hubiera fascinado, atrayéndoles hacia el lecho de algas y de coral sobre los que reposaba.

Burton conocía esta leyenda, y precisamente para obligar a romper el velo del secreto había llegado. Ahora, solo en su camarote, sentía también que el silencio y las tinieblas le obligaban a pensar en aquella lejana noche de medio siglo atrás.

Al día siguiente buscaría el casco. Cuando le hubiera localizado, haría descender un escafrandrero para recobrar el enorme tesoro.

Maupuis, el segundo, penetró.

—Ya sabe, Burton, que estamos solos. La tripulación se ha marchado, ganando tierra, donde encienden tremendas hogueras.

Burton subió al puente. Ni un soplo de aire. Sobre la tierra ardían los fuegos. Burton los fué contando: diez y siete, la cifra sagrada que conjura los maleficios.

Caminó algunos pasos, para percibir algún ruido. El casco del «Prao» estaría allí, en cualquier rincón de la bahía. Dentro de cinco o seis horas intentaría localizarlo.

Quiso encender un cigarrillo. La llama del fósforo vaciló, extinguiéndose. Otro fósforo, y lo mismo. Miró: ni un soplo de brisa. Observó hacia la tierra, y allí seguían las diez y siete hogueras de los malayos, al ras de tierra. Miró el agua. Sintió que la angustia se le agarraba a la garganta. Llegó el segundo.

— ¿Hace viento, Maipuis?

—¡Ni aliento!

Burton quedó así un momento; dos golpes fuertes en la nuca, precursores de la fiebre... Después, oyó como el rumor de una invasión: orquestaciones como de una enorme tempestad. La selva gimió de pronto. De una mirada, como marino experto, abarcó todo el panorama, gritando:

—¡Maipuis, al motor!

El segundo se hundió en la cámara del motor auxiliar, cuyas pulsaciones estremecieron pronto al buque. Burton se dirigió al puente.

Maipuis, vuelto al puente, se dispuso a hacer funcionar las cadenas. Las anclas permanecieron quietas en el fondo del mar. En tres segundos el lago de la bahía se volvió un volcán. El mar invadió el puente con sus olas gigantescas de miles de toneladas. Burton y Maipuis se asomaron a las barandas. El viento imperceptible a los hombres, extendía las llamas en la tierra, como si fuera el mismo maleficio arrastrándose.

Después retumbó el mar. El buque cayó lentamente hasta acostarse sobre el lecho de algas, buscando a su compañero: el casco del «Prao» que Kyrong-maya había hundido allí mismo hacía más de medio siglo.

JEAN PEUGA.

M.E.C.D. 2016

SIETE PAISES HAN LLENADO YA SUS CUOTAS AZUCARERAS DE 1937 Y S. DOMINGO SU CUOTA DE SIROPES

INFORME LEGAL SOBRE EL SELLO EN LOS CHEQUES

Fué rendido a la Cámara de Comercio, por el letrado consultor de esa institución

El doctor Ricardo Morán, Letrado Consultor de la Cámara de Comercio de la República de Cuba, ha rendido a dicha corporación un informe relativo al sellado por impuesto del timbre en caso de pago mediante cheques endosados.

La consulta consiste en que una firma de la Habana, recibe de un cliente del interior un cheque librado contra un banco también del interior. Los tenedores del documento, para evitarse el desembolso que significaría cobrar en la Habana dicho cheque, por comisión al banco, lo endosan a un cliente suyo radicado en el mismo lugar donde se expidió el cheque, evitándose, por lo tanto, el pago de comisión. Para registrar esta operación, la firma de la Habana libra un cheque por igual cantidad a su propio nombre, pero con cargo a los acreedores del interior a quienes habían endosado el cheque primeramente mencionado, y depositan en su propia cuenta el nuevo cheque expedido.

El consultante desea saber si el comprobante de caja que expiden para amparar el cheque por ellos librado a los efectos de la contabilidad solamente, constituye comprobante de orden interior y no debe ser sellado.

El letrado de la Cámara informa, que como se trata de una ficción ideada por los consultantes por conveniencia de su contabilidad, no hay que sellar el comprobante porque mediante él no se ha realizado ningún pago. Ahora bien, el acreedor que recibe el cheque endosado habrá de expedir y sellar la correspondiente cuenta, reduciéndose la responsabilidad de la firma consultante a solamente exigir que dicha cuenta sea expedida y sellada, pues con este trámite debe entenderse cumplida la Ley del Timbre en cuanto al caso consultado.

CAMBIOS

Tipos de venta en bancos de esta capital al cierre ayer:

New York, cable	1/10P.
New York, vista	1/10P.
Londres, cable	4.91
Londres, vista	4.90¾
Madrid, cable	10.50
Madrid, vista	10.45
París, cable	4.67
París, vista	4.66½
Italia, cable	5.26
Italia, vista	5.25
Bélgica, cable	16.90
Bélgica, vista	16.89
Alemania, cable	40.28
Alemania, vista	40.27
Toronto, cable	⅛%P.
Toronto, vista	1/16%P.
Hong Kong, cable	30.70
Hong Kong, vista	30.60
Amsterdam, cable	54.00
Amsterdam, vista	53.90
Buenos Aires, cable	30.50
Buenos Aires, vista	30.45
Suiza, cable	23.00
Suiza, vista	22.99
Japón, cable	28.70
Japón, vista	28.60

MERCADO DE GRANOS

Cierre ayer en Chicago:

Avena:	
Mayo	52⅞
Julio	46
Septiembre	42⅞
Centeno:	
Mayo	109¼
Julio	100½
Septiembre	92½
Maíz:	
Mayo	110½
Julio	105⅞
Septiembre	101¾
Trigo:	
Mayo	130¾
Julio	113¾
Septiembre	109¾
Trigo de Winnipeg:	
Mayo	122½
Julio	118⅛
Julio	118⅛
Trigo de Minneapolis:	
Mayo	138
Julio	131⅜
Septiembre	118¼
Trigo de Kansas City:	
Mayo	124¼
Julio	109½
Septiembre	106⅜

MERCADO DE CAFE

Cierre ayer en New York:

Marzo	7.34
Mayo	7.41
Julio	7.48
Septiembre	7.53
Diciembre	7.60

LA PLATA EN TORONTO

Cierre ayer en Toronto:

Marzo	44.74	45.10
Mayo	44.70	45.00

EL ORO Y LA PLATA

Cotizaciones ayer en la Bolsa de la Habana:

Plata contra billete americano	98⅞	99⅛
Oro acuñado contra billete americano	155	—

COTIZACIONES

NUEVA YORK, enero 19. (AP.) Cotizaciones al cierre de la Bolsa de Nueva York:

Acciones: 2.619.110.
Bonos: $13.884.200.

COTIZACION DE LA PESETA

La peseta española se cotizó ayer al cierre del mercado, a razón de 9.52 por dólar.

COTIZACION DEL FRANCO

El franco francés se cotizó ayer, al cierre del mercado, a razón de 21.41 por dólar.

COTIZACION DE LA LIBRA

La libra esterlina se cotizó ayer en el mercado local a $4.91.

GODOY-SAYÁN
SEGUROS Y FIANZAS
(INSURANCE AND BONDING)
TELEFONOS: M-9866 M-9867
AGUIAR 77
HABANA, CUBA

Revista
'SEGUROS'
Léala antes de asegurarse
Aguiar 83, Habana.

BOLSA DE LA HABANA

COTIZACIONES AL CIERRE AYER

COTIZACION OFICIAL
Bonos y Obligaciones

	Comp.	Vend.
República de Cuba:		
Speyer, 1904	104	109
Deuda Int, 1905	99	102
Cuatro y medio, 1909	99	102
Morgan, 1914	105	106
Morgan, cinco y medio 1923	103¼	104⅞
O Públicas, 5 y medio, 1945	60½	62
Obligs Oro, 9 cupones	46	56
Obligs Oro, 7 cupones	40	45
Obligs Oro, 4 cupones	40	42
Azúcar, 5 y medio, 1940	100½	—
Rep Cuba, Morgan (Seriados) 5½% — 1927:		
I Vence 1 julio, 1936	100	—
J Vence 1 julio, 1937	100	—
Ayunt Hab 1ra Hipt	98	110
Ayunt Hab 2da Hipt	97	110
Centro Asturiano	48	—
B Territorial, Serie B	40	—
Cervecera	64	80
Cervecera Oblig no hipt	13½	—
Gas	109½	—
Hav Elec (Control)	28	—
Hav Electric, Debentures Obligs no hipt	4⅛	6
Edificio La Metropolitana, S A	20	—
Mercados de Abasto y Consumo 1ra Hipt	70	80
Nueva Fábrica de Hielo	105	—
Papelera Serie B	100	—
Teléfonos	92	—
Unidos	20	—

ACCIONES

	Comp.	Vend.
Banco Territorial	6	—
B Territorial (Benef)	⅛	—
Cervecera	24	—
Fec C Consolidados de Cuba, P	—	—
Cuba, R R	—	—
Fibras y Jarcia	30	—
Hav Elec Utilities Com, P 6 por 100	44	47
Hav Elec Utilities Com, P 5 por 100	13	18
Hav Elec Railway Com, preferidas	1⅝	2
Hav Elec Railway Com, comunes	⅜	—
Jarcia, P	86¼	93
Jarcia, C	21⅝	23
Licorera de Cuba	7	8
Mercantil, La (Seguros)	70	—
Metropolitan Auto	—	—
Naviera, P	19	—
Naviera, C	2½	4
Nueva Fábrica de Hielo	176	—
Nueva Fábrica de Hielo, Beneficiarias	73½	75
Pesca, P	20	—
Pesca, C	4	—
Teléfono, P	52	—
Teléfono, C	20	—
Unidos	3⅝	4
Unión Oil	4	4¾

«COTIZACION LIBRE»
Bonos y Obligaciones

	Comp.	Vend.
Inter Tel Convert, 4 y medio por ciento	85	—
Inter Tel, 5 por ciento, 1955	82	—
Cuba Tel Co, 7 y medio por ciento	97	—
Cuba R R, 5 por ciento, 1952	61	—
Cuba RR, 7 y medio por 1936	66	—
Norte de Cuba, 5 y medio por ciento, 1942	61	—
Manatí Sugar, 5 y medio, 1942	70	—
Vertientes Sugar, 7 por ciento, 1942	34	—
Eastern Sugar, 7 y medio por ciento, 1937	—	—
Central Cunagua, 6 por ciento, 1957	98	110
C Gallego, 6 por ciento, 1975	50	—
Ved Tennis, 3 por 100, 1949	6	—
Pro Arte Musical, 7 por ciento	40	75
Casino Español, 6 por ciento	50	—

ACCIONES

	Comp.	Vend.
Inter Telp and Tel	12½	—
Cia Cubana de Electricidad, P, $6.00	22	31
Cuban American Sugar, preferidas	110	—
Cuban American Sugar, comunes	11½	—
Cuba Company, C	2¾	3¼
Nueva Papelera Cubana	60	—
Cía Litográfica, P	70	—
Auxiliar Marítima, P	5	10
Seguros La Comercial	75	—
Seguros El Comercio	110	—

COTIZACION A TERMINO
Ayer, a las 3.30 p. m.
Entregas: días 15 y último de mes
Bonos y Obligaciones

	Comp.	Vend.
República de Cuba:		
Speyer, 5 por ciento	104	107
Deuda Interior	100⅛	102
Speyer, 4 y medio por ciento	100	104
Morgan, 5 por 100	105⅛	107
Morgan, 5 y medio por ciento	103⅜	105
O Públicas, 1945	61½	61⅞
Obligs Oro, 9 cupones	46½	—
Obligs Oro, 7 cupones	41	—
Obligs Oro, 4 cupones	41	42⅞
Azúcar	100¾	103
Julio 1936, I Morgan	100	—
Julio 1937, J Morgan	100	—
Ayuntamiento, 1a	99	110
Ayuntamiento, 2a	99	110
Centro Asturiano	48	—
Cervecera Internacional	66	80
Cervecera Internacional, Obligs no hipt	15	—
Gas y Electricidad	119½	—
Hav Elec Railway Co	28½	29½
Hav Electric Ry Comp, Obligs no hipt	4½	5½
Nueva Fábrica de Hielo	105	—
Pap Cubana, Serie B	101	—
Cuban Telephone Co	93	—
Unidos	20	—

ACCIONES

	Comp.	Vend.
Cervecera Internacional	25	—
F C Consolidados, P	8	11
Cuba Railroad, P	14	—
H E Utilities, Pretes	44¾	46
H E Utilities, Pretes	13½	19
Hav Elec Ry Co, P	1¾	2¼
Jarcia, P	88	95
Jarcia, C	22¼	23
Licorera de Cuba	7	11
Naviera, P	19	22
Naviera, C	2	—
Nueva Fábrica de Hielo	180	—
Nueva Fábrica de Hielo, Beneficiarias	73¼	75
Teléfonos, P	52	—
Ferrocarriles Unidos	3½	4
Unión Oil Co	4	6

BONOS DE CUBA

Cierre ayer en New York:

	Comp.	Vend.
Speyer, 5%	102	105
Speyer, 4½%	97⅞	—
Morgan, 5%	101⅝	102
Morgan, 5½%	103⅛	—
Obras Públicas	61	61¼
Cuba Railroad, 5%	62	62⅝
Cuba Railroad, 7%	67½	69⅝
Cuba Northen, 7½%	62	63
Manatí Sugar, 7½%	83	86
Inte. Tel. & Tel., 4½%	87	88¼

MERCADO DE METALES

Cierre ayer en New York:

Cobre	12.27½
Plomo	6.00
Manganeso	40
Níquel	35
Platino	—
Estaño	51¼
Zinc	6.35

MERCADO DE SEDA

Cierre ayer en New York:

Marzo	204
Mayo	203½
Junio	203½

LOS CUEROS EN LA ISLA

Precios que rigen en la Isla:

	Libra
Habana	$ 0.10
Pinar del Río	0.09
Matanzas	0.09
Camagüey, de 10 a	0.11
Oriente	0.07

MERCADO DE GOMA

Cierre ayer en New York:

Marzo	20.75
Mayo	20.70
Julio	21.61

AUMENTAN LAS RECAUDACIONES PRESUPUESTADA

Tanto las de Rentas como por el concepto del Fondo Especial de Obras Públicas, son mayores

Hubo en diciembre último una fuerte recaudación por concepto de Rentas del Presupuesto ,dando para los primeros seis meses del presente año fiscal un total de $27.969,780 con 88 centavos.

Véase a continuación las recaudaciones de diciembre y de los doce meses de los últimos años, no incluyendo los ingresos por concepto del Fondo Especial de Obras Públicas, que apuntamos separadamente:

Años Fiscales	Diciembre Pesos	6 meses Pesos
1931/32	3.625,865.99	21,265,407.79
1932/33	3,660,160.38	19.875,268.24
1933/34	3.035,787.43	17.199,349.56
1934/35	3.756,974.40	24,244.635.21
1935/36	4.300,404.83	26.561,929.13
1936/37	5.011,719.57	27.969,780.88

Se ha notado igualmente en las recaudaciones por el Fondo Especial de Obras Públicas una mejora notable, tanto en diciembre como en los seis primeros meses del presente año fiscal, según las siguientes cifras oficiales:

Años Fiscales	Diciembre Pesos	6 meses Pesos
1931/32	690,960.16	5.833,278.00
1932/33	2.288,185.03	5.280,723.18
1933/34	376,318.74	2.133,748.71
1934/35	671,057.89	4.376,518.61
1935/36	1.091,756.65	4.778.658.74
1936/37	1.108,576.56	5.487,538.62

Se espera habrá de registrarse en el presente año un nuevo aumento en ambas recaudaciones, las que iremos dando oportunamente.

MERCADO DE LONDRES

LONDRES, enero 19.—El oro en barras se cotizó a 141 chelines siete y medio peniques, sin variación. Han sido adquiridas por cuenta ignorada las 576,000 libras esterlinas en oro en barras que había disponibles en el mercado libre de esta plaza. El dolar (cable) se cotizó a 4.91 por libra esterlina. La Bolsa de Londres estuvo quieta y con tendencia a la desanimación. A la 1:30 p. m. U. S. Steel se cotizaba al equivalente inglés de 83 tres cuartos. American Tel a 183 cinco octavos y General Motors a 65 siete octavos.

La plata se cotizó a 20 y medio, alza de un dieciseis peniques.

MERCADO DE LIVERPOOL

LIVERPOOL, enero 19.—El trigo debió abrir de 0 a un medio punto más alto; abrió de un octavo a un cuarto más bajo, y a las 12:30 p. m. estaba de siete octavos a uno un octavo más bajo. El algodón debió abrir de dos a cuatro puntos más alto y a las 12:15 p. m. estaba de 2 más bajo a 4 más alto; recibos 8,000 pacas; Americanas 5,900; Middlings 7.22.

MR. HORACE S. CHOWN

Des el domingo se encuentra de nuevo en esta capital, después de siete años de ausencia, el señor Horacio S. Chown, fundador en Cuba, en 1906, de la Escuela Berlitz, y Director luego del Colegio Inglés de Marianao, donde recibieron su educación numerosos niños que hoy son hombres.

El señor Chown se encontraba en Barcelona, dedicado a la enseñanza del inglés por su método propio. A poco de surgir la anormalidad en la capital de Cataluña, se trasladó a Inglaterra, su país de nacimiento, y de allí ha vuelto a Cuba por la vía de los Estados Unidos.

Anoche tuvimos el gusto de recibir la visita del señor Chown, y nos place reiterarle nuestro saludo de bienvenida por este medio.

TABACO

Después de Ramón Rodríguez, S. en C., y de Calixto López y Compañía, entrarán en el mercado otros fabricantes de cigarrillos, también a hacer nuevos acopios, como ambas firmas mencionadas los hicieron en los pasados días. Esta acción confirma y seguirá confirmando lo que hemos anunciado respecto a las clases bajas que quedan disponibles.

Una nueva firma cigarrera compró a José González y Compañía trescientos veintisiete tercios de principal viejo de Vuelta Abajo. Nos referimos a F. Suárez y Compañía, cuyo personal registró dicho tabaco en los almacenes de Dragones 39, adonde lo había mandado un cosechero de Paso Viejo.

Otros menores lotes de distintas clases y procedencias, pasaron también a terceras manos.

Las entradas de Rama

Durante el día de ayer entraron por los ferrocarriles las dos partidas siguientes:

De Camajuaní, para Sobrinos de Antero González, 61 tercios.

Del mismo Camajuaní, para la General Cigar Company, 32 pacas.

Compras en el Campo

El domingo compraron en Vuelta Abajo dos vegas y otro lote, los mercaderes de González y Vázquez. Es tabaco de la última cosecha.

En Ovas compraron la vega «Los Cocos», de Cabrera, con ciento veintitrés tercios, sin colas.

La vega de Manuel Méndez, con ciento setenta y cinco tercios, también sin colas, la compraron en Río Hondo.

Y en Consolación del Sur, le compraron a J. Mazón cincuenta y ocho tercios, de varias clases.

Es muy posible que otras cantidades pasen a segundas manos en la mencionada región, pues tenemos noticia que otros compradores saldrán luego de esta capital con el propósito de adquirir tabaco de la cosecha última.

MERCADO DE ALGODON

Cierre ayer en New York:

Marzo	12.44
Mayo	12.29
Julio	12.19
Octubre	11.81
Diciembre	11.81
Enero	11.79

Hosiery Distributors Corporation
Bernaza 72 — Habana
CONVOCATORIA
De Orden del Sr. Presidente, se cita por este medio a los señores accionistas de esta Compañía para la Sesión Ordinaria de la Junta General de Accionistas, que se celebrará el día 1 de Febrero del 1937; para tratar de los asuntos a que se refieren los Estatutos de la Compañía en su Artículo Décimo Primero, párrafo primero.
Lugar de la Sesión: Cuba 49, Edificio Ariosa, 6º piso, Apartamento No. 609.
Hora: 4½ p.m.
(Fdo.) AGUSTIN ALVAREZ
Secretario.
Habana, Enero 19 de 1937.

THE BOSTON SURETY Co. S. A.
FIANZAS INTACHABLES
Administrador General: MOISES MAESTRI
Manzana de Gómez 364-366 — Teléfono M-2517.
Garantizadas sus operaciones con Bonos de la República.

CAMBIOS EN NEW YORK

Cierre ayer en New York:

Libras esterlinas	4.91
Francos	4.66¾
Pesetas	7¾

MERCADO DE PIELES

Cierre ayer en New York:

Marzo	15.53
Junio	15.53
Septiembre	15.78
Diciembre	16.00

BOLSA DE NUEVA YORK

COTIZACIONES AL CIERRE AYER

—A	
Amerada	104
Am Radiator	25⅜
Adams Expr	18⅛
Air Reduc	76¼
Alaska Jun	15
Alleghany	4⅜
Allied Chem	234½
Allis Chal	78¾
Amer Can	115
Am Car Fou	61⅝
Am F Pow	17¾
Amer Ice	35⅝
Amer Inter	15⅛
Amer Loco	45¾
Am P Light	14⅜
Amer Smel	95¼
Amer Sugar	53½
A C Alcohol	26⅛
Amer T and T	164
Am Tobac A	96¼
Am Tobac B	97
Am W Works	27⅝
Am Woolen	13¾
Anaconda C	50¼
Atchison	75
Atlan Coast	46¾
Atlan Ref	31⅞
Ars D Goods	21
Auburn Auto	31½
Aviat Cor	8¾
Amer Bank	40⅛
Amer Metal	60½
—B	
Baldwin Lo	9⅝
Balt and Ohio	23
Bendix Avi	27
est and Co	60
Beth Steel	75¾
Borden Co	27½
Briggs	58½
Brook lian	51
Byers A M	31¾
—C	
Can Pacif	15½
Cann M lls	61¼
Case T Mach	161½
C de Pasco	69½
Ches and Ohio	66⅝
Chi R Islan	2½
Chrysler	120¾
Coca Cola	123¾
Col Carbon	100
Comm and Sout	3⅞
Congoleum	39
Con Cigar	17⅜
Cons Gas	46¼
Cons Oil	10¼
Cont Can	67
Cont Oil	44
Corn Prod	70⅝
Coty Inc	6½
Cuba Co	2⅝
Cub Amer S	12¼
C Am Sug, p	116
Cmm-l Solv	19⅛
Chesapeake	88
C Palmolive	20
Cruc Steel	55⅛
Cons R Cuba	9
—D	
Del Hudson	52¼
Del and Lack	19
Drug Inc	15¼
Dupont	178
—E	
East Kodak	174
El Auto Lit	40¾
El Pow Lig	23⅝
Elec Bond	25⅞
Erie (R R)	15⅛
—F	
Fox Film C	37
Frep Texas	29¼
—G	
Gen A Tank	77
Gen Asphalt	37⅛
Gen Elec	60⅛
Gen Foods	42½
Gen Motors	65⅞
Guantánamo S	3⅞
Gillet Saf	17¾
Gimbel Bros	21½
Gold Dust	—
Goodrich R	33¼
Goodyear	32
Gen Bronze	11⅝
Great North	43½
Hershey, com	64¾
Homestake	—
Houston Oil	15⅞
Hudson Mot	20
—I	
Illi Cent	24⅞
Interb R T	12¾
I B Machine	—
Int Cement	58⅞
Int Nickel	63⅛
Inter Tel	13¼
Illin Glas	157
—J	
Johns Mansv	144
—K	
Kroger Groc	23½
Kresge S S	27½
Kelvinator	23¼
Kennecot	60
—L	
Lambert Co	20⅛
Ligg Myers	109⅛
Loew-s Inc	73⅝
Loose Wiles	42¾
Lorillard	24
Louisv Nas	91½
Ludlum Stl	30
Lehman Cor	128½
Liquid Carb	50
—M	
Macy (H R)	52⅛
Montgomery	57
Miss Pac, c	3¼
Miss Pac, p	7⅞
Min Honeyw	109⅞
Murray Corp	18⅝
—N	
N Y Central	43¼
Nash	19⅜
Na-l Dist	28½
Nat-l Bisc	31⅞
Nat-l Cash	32⅞
Na-l Dairy	23¾
Nat-l P Li	13⅝
North Amer	32¼
N A Aviat-n	15⅝
Norfolk and W	—
Nort Pacf	29¼
—O	
Ohio Oil	18⅝
O is Elev	39¼
Otis Steel	17¾
—P	
Packard Mot	11⅛
Paramount	27⅝
Penney-Mann	42¾
J C Penney	101
Pullman Co	68⅝
Proc Gamble	64
Pure Oil	21⅝
Puerto Rico	37½
—R	
Radio Corp	19⅛
Rep I Steel	30½
Reynolds	57¼
Royal Du ch	—
—S	
Safeway St	43
Sears Roeb	85
Simmons Co	50
Soc Vacuun	16⅞
St Paul, p	5½
So Pacific	47⅞
Sou h Ry	26¾
Stan Brands	15⅞
Stand Gas	12⅝
Stan N J	69
Stan Oil C	45⅝
Stewart War	18¾
Studebaker	15¼
Sun Oil	75⅛
—T	
Texas Co	52⅛
Texas Gulf	40
Tinken Roll	72
—U	
Union Carb	104
U Pacific	131
Union Oil	26
United Cor	7½
Unit Corp, pfd	46
Unit Fruit	81½
U S Rubber	51⅞
U S Steel	83⅛
U Aircraft	29¾
U S Ind Alc	38
—V	
Vanadium	30½
—W	
Warner Bros	17
W Brothers	11⅛
West Union	81⅛
West Elec	153¼
Woolworth	63½

VALORES

Fueron ayer favorecidas por la demanda desarrollada en el mercado local, los Debentures de La Havana Electric Railway, las Obligaciones de la Cervecera Internacional y las acciones comunes de la Jarcia de Matanzas, que alcanzaron precios más altos.

Las Obligaciones Oro del Tesoro denotaron más firmeza y actividad debido al apoyo que los operadores profesionales les prestaron. Sostenidos y quietos los bonos de Obras Públicas.

Estuvieron firmes los bonos de Morgan, Deuda Interior, Speyer, Estabilización del Azúcar, Papelera Cubana, Gas y Mercado Unico, amén de las Obligaciones del Ayuntamiento de la Habana, y las acciones Cuban Telephone, preferidas de la Jarcia de Matanzas, preferidas del seis por ciento de la Habana Electric Utilities y preferidas de la Naviera.

Con mejor tendencia actuaron los bonos de la Havana Electric Railway, Centro Asturiano y Cervecera, y las Obligaciones de los F. C. Unidos.

Durante la cotización celebrada en la mañana en la Bolsa Local, se operó en $1,000 de Debentures de la H. E. Railway a 4 y medio. Otras operaciones se realizaron en distintas emisiones de bonos y acciones.

Sostenidos, pero inactivos, los bonos y acciones de la Cotización Libre que se efectúa en dicha Bolsa.

ACCIONES DE LOS BANCOS

Cierre ayer en New York:

Guaranty Trust	346
New York Trust	144
Chase National Bank	50¾
National City Bank	44⅜
Public	51¼
Manufacturers Trust	60⅞
Corn Exchange	69½
Chemical	69¾
Bankers Trust	73¼
First National of N. Y.	2.160
Manhattan	33⅞
Hanover	133½
First Nat. of Boston	53½
First Boston Corp.	45¼
Royal Bank of Cana	225
Irving Trust	16⅞

Havana Electric and Utilities Company
AVISO
La Junta Directiva de esta Compañía, en sesión celebrada el día 11 de los corrientes, acordó repartir un dividendo de $0.75 por acción, representando el resto del dividendo correspondiente al trimestre que terminó el día 14 de Noviembre de 1933, sobre las acciones primeras preferidas de 6% acumulativo.
Este dividendo se pagará el día 15 de Febrero de 1937, por medio de cheques que se enviarán al domicilio de los señores accionistas que aparezcan registrados en los libros de la Compañía en la ciudad de Nueva York, al cierre de las operaciones del día primero de Febrero de 1937.
Los libros de traspaso de acciones permanecerán abiertos durante el período de tiempo comprendido entre las fechas indicadas.
Los cambios de domicilio deberán ser comunicados oportunamente al Chase National Bank of New York, Aguiar No. 86, Habana.
Habana, Enero 15 de 1937.
F. STEINHART,
Presidente.

SE ANUNCIARON VENTAS HECHAS EL LUNES A 3.75 CTS. PERO SIN LACONFIRMACION CON DETALLES

Las ofertas en el mercado de crudos, eran a base de 3.80. A última hora se creía factible obtener algo de Cuba a un precio ligeramente por debajo de 2.90 cts. costo y flete

El mercado del crudo estuvo ayer quieto. Había disponibles azúcares libres de derechos y de Cuba a 3.80 centavos, con los compradores interesados a algo menos de 3.75 centavos.

Los futuros se caracterizaron por la intensidad de las operaciones en el Contrato Mundial, que estuvo sujeto a fuerte liquidación de utilidades y ventas de protección del disponible por cuenta de intereses cubanos. Se vendieron en total 10,550 toneladas en el Contrato No. 3, y 28,450 en el Contrato No. 4.

El refinado permanece al nivel de 5 centavos, con extracciones pasaderas solamente.

MERCADO DE LONDRES.— El mercado de Londres cerró sostenido. El refinado británico ha sido rebajado 3 peniques. Las cotizaciones de la Terminal fueron las siguientes:

	Cierre del 18	Cierre del 19
Enero	6/3	5/ 9
Marzo	6/3¼	5/10½
Mayo	6/2	5/ 9¾
Julio	6/2½	5/ 9¾
Agosto	6/2¼	5/10
Octubre	6/2	5/10
Diciembre	6/2¾	5/10¼

LA «AAA».—La Sección Azucarera de la «AAA» hace saber que la República Dominicana ha llenado la cuota de siropes, montante a 830.894 galones, señalada a ella bajo la Ley de Costigan-Jones para 1937. Cuba es el único otro país al que dicha ley señala cuota de siropes, montante en su caso a 7.970.558 galones.

También informa la «AAA» que siete países extranjeros han llenado ya sus cuotas azucareras iniciales de 1937, siendo éstos el Perú, la República Dominicana, el Reino Unido, el Canadá, Bélgica, los Países Bajos y Checoeslovaquia.

CENTRALES MOLIENDO.—Además de la relación de centrales que embezaron su molienda, publicada ayer, han comenzado la suya los siguientes: «El Pilar», «Gómez Mena», «Mercedita», «Portugalete» «Progreso», «Manuelita», «María Antonia», «Purio», «San Francisco» «San Isidro», «Santa María», «Céspedes», «Punta Alegre», «Algodonal», «Alto Cedro», «América», «Cape Cruz», «Isabel» (de Guantánamo), «Los Caños», «Palma» y «Romelié».

INFORME DE LAMBORN.— Los señores Lamborn, Hutchings & Co. dieron ayer tarde el siguiente informe sobre el mercado de crudos:

«Los últimos cables recibidos al cierre del mercado de crudos ayer anunciaban haberse efectuado ventas de crudos a la base de 3.75 a la refinería Godchaux, de Nueva Orleans, aunque sin haberse podido confirmar detalles de posición, cantidad y procedencia.

Hoy abrió el mercado de crudos con ofertas de un cargamento de azúcares del Puerto Rico, para embarque en mayo; un cargamento de Cuba, para embarque en la segunda quincena de febrero; un lote de Puerto Rico, para embarque tarde en marzo, y 4,000 toneladas de las Filipinas, a la base de 3.80. Los refinadores eran compradores a la base de 3.75.

Hacia el cierre de la Bolsa de Futuros de Azúcar de Nueva York y reflejando el tono más débil de la misma, reportóse que las ofertas de crudos a la base de 3.80 aumentando, habiendo más azúcares de Filipinas, para embarque en febrero; de Cuba, para embarques en febrero y marzo, y de Puerto Rico para embarque en enero, ofrecidos a dicha base, con indicaciones de que serían aceptadas ofertas de compra en firme («bids») a un precio ligeramente por debajo de 2.90 C&F por crudos de Cuba, para embarques en febrero y marzo. Los refinadores continuaban interesados como compradores a la base de 3.75.

Cotización «spot» de Willett & Gray el día 18: 3.81.»

CIERRE DE LOS VALORES EN LA BOLSA DE N. YORK

NEW YORK, enero 10. (Luis Mendoza y Cía).—A excepción de un puñado de especialidades, el mercado de acciones siguió hoy perdiendo terreno, en tanto que los productos básicos en general estuvieron reaccionarios y los granos cayeron bruscamente, desplomándose prácticamente el caucho. Hasta ya bien entrada la tarde, cuando el movimiento de ventas adquirió impulso, las pérdidas sufridas por las acciones no eran cuantiosas, sobre todo en contraste con algunas de las alzas recientes. El volumen fué bastante inferior al de la víspera hasta la hora final en que la actividad se hizo más intensa al igual que la presión. En conjunto, las emisiones de servicios públicos no parecieron acoger muy favorablemente las nuevas proposiciones del Gobierno federal para la formulación inmediata de un completo programa federal en el campo hidroeléctrico. Es más, con arreglo a porcentajes, a las 2 de la tarde este grupo era el que más cuantiosas pérdidas registraba de las tres grandes divisiones de la lista. En cuanto a las emisiones tacabaleras, su respuesta al aumento de precio de los cigarros fué pálida. Al mediodía se notaba cierta demanda de papel ferroviario, cuyas emisiones se comportaron hoy algo mejor, no obstante las demandas que en materia de salarios se disponen a presentar las uniones obreras del ramo.

Nada de especial hubo durante la sesión de hoy en cuanto a las dificultades de la General Motors con su personal. Aunque la actuación hoy desarrollada por el mercado deja algo que desear, nada de inesperado hubo ciertamente para que el movimiento de ventas se intensificara.—D. F. Un-Underhill.

ARRIBOS Y EXPORTACIONES

Arribos, Exportación, Consumo y Existencias de azúcares en los puertos de Cuba, por años naturales, sin distinción de zafras. Toneladas de 2.240 libras. Conversión de sacos a toneladas a la base de 6.8923 por libra Embarques de refinado convertidos a su equivalente en crudos.

Semana terminada en enero 16:

Arribos	48.486
Exportación	57.195
Consumo	406
Existencias	68,234

Total desde enero 1ro.:

Arribos	69,779
Exportación	104,913
Consumo	1,988
Existencias	—

COMPARACION CON EL AÑO ANTERIOR

Semana terminada en enero 18:

Arribos	15,198
Exportación	25,673
Consumo	1,120
Existencias	123,855

Total desde enero 1ro.:

Arribos	46,050
Exportación	66 690
Consumo	1,344
Existencias	—

MERCADO DE MANTECA

Cierre ayer en Chicago:

Mayo	13.67
Julio	13.92
Granel	12.55N.

EXPORTACION:

| | Semana | 1937 Total hasta Enero 16 | 1936 Total hasta Enero 18 |
|---

DESESPERADA POR LA MUERTE DE UN HIJO, SE PRENDIO CANDELA UNA SEÑORA EN LA PERLA DEL SUR

(EN ESTA PAGINA COL. UNA)

Información Telegráfica
DEL INTERIOR DE LA ISLA

Por nuestros Corresponsales a través del Hilo Directo del DIARIO

PINAR DEL RIO

HAN SUBIDO DE PRECIO ALGUNOS ARTICULOS

PINAR DEL RIO, enero 19. DIARIO, Habana.—Han subido de precio algunos artículos de primera necesidad, entre éstos el arroz denominado cinco estrellas, la manteca y el aceite español.—Guillermo Rodríguez, Corresponsal.

HABANA

HERIDO DE UN NAVAJAZO

GUANABACOA, enero 19. DIARIO, Habana.—En el centro de socorro el doctor Salvador Solé, asistió a un individuo nombrado Agustín Blanco Domínguez, de 21 años de edad, vecino de Soledad No. 47, en esta villa, de una herida grave de sesenta y tres centímetros de extensión, en la espalda. Se la produjo en riña José Luis Dalmau, barbero, de 19 años, vecino de Amargura No. 82, en esta localidad, con una navaja. El agresor se produjo una herida leve en la mano, al partírsele la hoja. El herido fué llevado a una clínica de la Habana. Dalmau se encuentra detenido en el vivac. Actuaron el cabo de la Policía, señor Urquiola y los vigilantes Sánchez y Ortonio. La reyerta fué motivada por cuestión de faldas.—Cortés, Corresponsal.

MATANZAS

EL AUMENTO DE CUOTA PARA EL CENTRAL «CAROLINA»

COLISEO, enero 18. DIARIO, Habana.—Los vecinos de esta zona cifran sus esperanzas de mejoramiento de vida económica en la zafra que en el presente año se le asigne como cuota al Central «Carolina», ubicado en las cercanías de Coliseo. Es bien conocido lo que sucedió en años anteriores con este Central, y deseando que no se repita, rogando al Secretario de Agricultura le sea aumentada en esta zafra la cuota, pues el «Carolina» cuenta con cañas propias para la elaboración de 80,000 sacos, y habiéndosele concedido solamente, en el pasado año, 48.000, le quedaron en los campos, tres millones y medio de arrobas de caña, o sea la única utilidad que pudieron recibir los colonos de esta comarca. Pero, cuán triste fué para esos hombres ver que el fruto de sus constantes luchas se quedaba perdido en los campos, no obstante llevar en su ánimo la impresión del que piensa en un futuro mejor.

Para satisfacción de todo el pueblo cubano, actualmente tenemos al frente de la Secretaría de Agricultura, a un funcionario probo que sabrá atender la más urgente necesidad de Coliseo, y que dejará grabada en nuestros corazones la gratitud que jamás podremos olvidar.—Juan M. Casares, Corresponsal.

SE DISPARO UN TIRO CON UNA ESCOPETA

JOVELLANOS, enero 19. DIARIO, Habana.—En la finca «Fermina», de este término, se suicidó Jenaro Gómez Rodríguez, disparándose un tiro con una escopeta calibre 16. Se constituyó el Juzgado con el sargento Andrés Morales y un soldado, en el lugar del hecho. Se ignoran los motivos del suicidio. Laméntase profundamente la muerte del Sr. Gómez Rodríguez, perteneciente a una familia muy estimada en esta localidad. Reciban mi sentido pésame sus familiares.—Prots, Corresponsal.

SANTA CLARA

SE BATIO A TIROS, ABANDONANDO LO ROBADO

CIENFUEGOS, enero 19. DIARIO, Habana.—El peligroso prófugo de la justicia, Juan Pérez Agüero, conocido por «Chiquitico Agüero», se batió a tiros con la fuerza pública, en la carretera de Caonao, abandonando los objetos robados. Mas tarde tuvo un encuentro con el policía Eduardo Ferrer y con el sereno del tanque del Habanilla, Jenaro Stuart, logrando escapar.

Donativo. — La firma comercial Viuda e Hijos de Nicolás Castaño, entregó un donativo de cuatrocientos pesos para la colecta de fondos de «Dos días de Caridad».

Está agonizando. — En el Hospital Civil, está agonizando Carmen Castiñeira Sánchez, de 34 años de edad, natural y vecina de Palmira, a consecuencia de las quemaduras que se produjo, al rociarse los vestidos con alcohol y prenderse fuego, con el propósito de suicidarse por el dolor que le causó la muerte de un hijo.

Detenido. — Miembros del S.I.M., detuvieron hoy, a Luis Mendieta Alarcón (a) «El Chino», de 33 años, vecino de esta ciudad (no Luis Pardo, como noticiáramos) cuando huyó armado de un revólver en la noche del domingo, en que, al suscitarse una reyerta en el «Bar Prado», pereció Faustino Arias Fonseca, al pretender agredir a Carlos Machado Abreu, el cual, al defenderse, mató de un tiro al citado Arias Fonseca.

Reyerta en la Cárcel. — Al anochecer de ayer, dentro de la Cárcel, el recluso Luis Limonta (a) «El hombre de los tatuajes» sostuvo una riña, hiriendo con una navajita de afeitar a un compañero de galera, nombrado Tomás Chávez Garrido, evitando mayores consecuencias la intervención del escolta Román Swiep. Ambos contendientes fueron asistidos en el hospital. — Obdulio, Corresponsal.

UN MUERTO Y UN HERIDO

JICOTEA, enero 19. DIARIO, Habana.—En la tarde de hoy en la finca «Isidoro Madrazo», Simón Cepero dió muerte de un tiro a Pablo Milián, e hirió a Pablo Espinosa. Pertenecen los tres a la raza blanca, son mayores de edad y monteros de la citada finca. Cepero se dió a la fuga. El jefe del puesto militar ha dispuesto la detención del hechor.—Barrios, Corresponsal.

ORIENTE

EN LIBERTAD EL SR. ARTIGAS

SANTIAGO DE CUBA, enero 19. DIARIO, Habana.—Los médicos forenses han practicado la autopsia al cadáver de Antonio Compte Benítez, que apareció muerto en una finca del pueblo de Cauto Cristo, haciendo constar en el informe que se trata de un suicidio, disponiendo el Juzgado inmediatamente la libertad del hacendado Sr. Segundo Artigas, el que había sido detenido en los primeros momentos por haber ocurrido el suceso en la finca de su propiedad. La libertad del señor Artigas causó gran satisfacción a los vecinos, por ser persona muy estimada por su laboriosidad y hombría de bien.

Condenado por Urgencia.—El Tribunal de Urgencia, condenó a un año de prisión a Rafael Torres Salgado, como autor de la exigencia de tres mil pesos al colono José Velázquez. Como cómplice, fué condenado a seis meses Manuel Téllez, y absueltos Diego Rus y Juan Tur.

El cadáver de la Sra. Anita Fiallo. Mañana en el tren Expreso Limitado, llegará el cadáver de la señora Anita de Fiallo, esposa del distinguido periodista, señor René Fiallo, fallecida en esa capital. El sepelio se verificará en la mañana del jueves. Ha causado en esta sociedad, profundo sentimiento la muerte de tan estimada dama.

Suicidio. — En el barrio Yayal, del término municipal de Holguín, se suicidó Paulita Leyva, de 16 años, disparándose un balazo en el pecho, estimándose el suicidio originado por contrariedades amorosas.

Denuncia. — El empleado de la Zona Fiscal de Manzanillo, Pedro Toledo, elevó a la Secretaría de Hacienda una denuncia contra el Jefe Administrador, Pedro Borrás Figueredo, que ocupaba expedientes de apremios, para favorecer a personas políticas, con perjuicio del Fisco.

Arrollada. — La niña de 10 años Caridad Domínguez, huérfana, vecina de Gasómetro núm. 4, fué arrollada por la máquina que guiaba Fernando Carballo, recibiendo graves lesiones de las que fué asistida en Emergencias. El hecho ocurrió en San Fernando y Corona. Por resultar el suceso casual, el cauffeur quedó en libertad.

Satisfacción pública. — Ha causado satisfacción el acuerdo del Consejo Provincial, declarando Hijo adoptivo de la provincia al teniente coronel Diego Rodríguez Herrera. El diploma y la medalla le serán entregados el día 24 de febrero próximo en brillante recepción.—García, Corresponsal.

PRONTO SERA EMPRENDIDA POR SANIDAD LA CAMPAÑA CONTRA LAS ENFERMEDADES SECRETAS

De acuerdo con el programa a desarrollar del Secretario de Sanidad, el Dr. H. Abascal ha hecho un estudio amplio de ese problema social. Acuerdos de la Junta de Sanidad

El doctor Horacio Abascal, miembro del Instituto Finlay y Director del Servicio de Profilaxis Venérea de la Secretaría de Sanidad y Beneficencia, de nuevo visitó ayer el Departamento con el propósito de entrevistarse con el doctor Zenón Zamora e informarle de los estudios que viene haciendo en relación con la campaña antivenérea que el Jefe de la Sanidad tiene el propósito de llevar a cabo dentro del mayor breve plazo posible.

No pudo el doctor Abascal cumplir su misión por cuanto el doctor Zamora se hallaba en esos momentos haciendo entrega del Hospital «Calixto García» al Profesorado de la Universidad Nacional.

El Director de Profilaxis Venérea, no obstante, informó a los repórters haber hecho un detenido estudio de la avariosis, mal social que está produciendo mayor mortalidad que la tuberculosis y manteniendo más alta morbilidad que cualquier otra afección, por cuyas razones el problema debe ser resuelto con premura por las autoridades sanitarias conjuntamente con médicos y pedagogos.

En un Mensaje del Presidente Roosevelt al Congreso Norteamericano, nos agrega el doctor Abascal se hace esta aclaración importante: «Con la ayuda que ahora presta el Servicio de Salubridad Pública, por medio de los fondos de la Reserva Social, se hará posible a las autoridades locales y estatales el brindar facilidades para el tratamiento y control de esas enfermedades».

La lucha contra la avariosis en Norte América es tan intensa, haciéndose cada día mayor propaganda para convencer al público que dicha enfermedad es curable—pues había la creencia de su incurabilidad—que, como dejamos dicho, agrega el doctor Abascal, esta es la primera vez que un Presidente ha hecho públicas manifestaciones sobre el asunto de las enfermedades venéreas, considerándose muy significativo el hecho.

El actual Jefe de la Sanidad también quiere incorporar el Departamento a su cargo a la campaña que han iniciado otros países civilizados, como los Estados Unidos en cuya capital, Washington, se ha celebrado recientemente una reunión convocada ppr el Gobierno y a la que asistieron más de trecientos profesionales expertos en enfermedades venéreas.

El estado epidemiológico

Tuvo conocimiento ayer la Dirección de Sanidad de que la Comisión de Enfermedades Infecciosas de Santiago de Cuba había declarado negativo de poliomielitis anterior aguda el mal que padece el menor Vicente Pérez Castellanos, vecino del Caney y que se encuentra recluído en el Hospital «Saturnino Lora», de la capital de Oriente.

De dicha enfermedad han sido dados de alta los menores Armando Mayo, de San Cristóbal; Humberto Martínez, de la finca «Guara», y, Melsa M. Ortega, de Santa Ana dos, Luyanó, Habana.

En cuanto al paludismo, había ayer en las seis provincias, 7,846 casos y 245 de fiebre tifoidea.

Investigación

Por Resolución del Secretario de Sanidad fué designado ayer el doctor Agustín Xirau para que gire una minuciosa inspección en el desenvolvimiento administrativo y sanitario de la Jefatura de Sanidad de Cárdenas.

39 cesantías

Recibió el Secretario de Sanidad una comunicación del Director de la Renta de Lotería informándole haber decretado la cesantía de 39 empleados que venían prestando sus servicios en distintas dependencias sanitarias, la mayoría en las jefaturas locales del interior.

Acuerdos de la Junta de Sanidad

Después de darle posesión del cargo de Vocal al doctor Morales Patiño, nuevo Director de Higiene Social de la Secretaría del Trabajo, los miembros de la Junta Nacional de Sanidad tomaron los siguientes acuerdos:

Pasar a poencia una consulta relativa a la reconstrucción de los techos de la casa sita en San Salvador 10, en el Cerro, sin pasillos laterales; aprobar los informes relativos a un matadero en la finca «Santa Rosa», en Bayamo; proyecto de adaptación de una nave en el kilómetro 572 de la Carretera Central, Camagüey, para utilizarla como saladero de cueros; proyecto de licuación de sebo en la Carretera Central, Matanzas; modelo de vitrina refrigeradora para carnes; y, rechazó las solicitudes para edificación en la calle 32 entre 25 y 27, Vedado, y sobre la Playa Cuba, a petición del Instituto Pan-Americano de Perfección Física.

Fueron comisionados, finalmente los doctores López del Valle, Jefe Local de La Habana, y Rogelio Arenas, Vocal, para que giren una inspección en la licuación de sebo establecida en el Lucero, Luyanó e informe el segundo, sobre el problema del carbunclo y la falta de veterinarios municipales.

OFICIAL

República de Cuba.—Servicio Técnico de Salubridad de Cuba.—Comité Ejecutivo:—Hasta las 3.00 p. m. del día 11 de febrero de 1937, se recibirán en la Secretaría del Servicio Técnico de Salubridad de Cuba, sito en Infanta esq. a Zaldo, Habana, proposiciones en Pliegos cerrados para la SUBASTA de las obras de reformas y ampliaciones en el edificio ocupado por las Oficinas centrales del Instituto «Finlay», abriéndose y leyéndose las proposiciones a presencia de los licitadores concurrentes. En la mencionada oficina, de 9 a 12 a. m., se facilitarán los Pliegos de Condiciones y demás pormenores a quienes los soliciten, teniendo las condiciones exigidas para ello. Dr. Domingo F. Ramos. PRESIDENTE.

ESTADO DEL TIEMPO

Nota del mediodía del martes:

Hay altas presiones en la mitad oriental de los Estados Unidos, en el Atlántico, parte Este del Golfo de México y desde Cuba hasta la mitad Norte de las Antillas Menores. Existe un centro de bajo barómetro sobre Utah, extendidas las bajas presiones hasta el Golfo de Campeche.

Pronóstico para hoy miércoles:

Probablemente buen tiempo. Poco cambio en temperaturas. Vientos del Nordeste al Sudeste, alcanzando fuerza de brisote.

Observatorio Nacional.

LE HURTARON UN SACO

En la Primera Estación denunció Miguel Quintero Viñoto, de 19 años y de Chacón 14, que de su domicilio le hurtaron un saco de casimir, color beis, que aprecia en 20 pesos.

ANUNCIOS CLASIFICADOS DE ULTIMA HORA

PROFESIONALES

5 COMADRONAS

CUIDO NIÑOS

Enfermera-comadrona, se hace cargo de cuidar en su domicilio, niños recién nacidos, hasta seis años. Tiene referencias. Informes: San Lázaro 264, Habana. J. E. Cepero.

COMPRAS

15 MAQUINARIAS

SE DESEA ADQUIRIR UN DIFErencial eléctrico de una tonelada de capacidad con cuatro metros de suspensión, con sus carrileras si es posible. Pregunte por Roberto López al teléfono A-8144; para más información

17 MUEBLES Y PRENDAS

COMPRO MUEBLES: A-7190

CAMBIAMOS Y VENDEMOS

Pagamos más que nadie: juegos de cuarto, sala, comedor, lámparas, neveras, objetos Arte, máquinas coser y todo objeto de valor. **La Casa «Otero», Suárez 45, entre Apodaca y Gloria.**

VENTAS

48 CASAS

HABANA, PROXIMO A REINA

Vendo casa de dos plantas, con una medida de 11 por 18, rentando $80.00. Precio: $11,000. Otra, calle Aguila, de 16 por 26. Precio: $11,000. Quintana e Hijo, Chacón 23, altos: M-8182.

SE VENDE EN 4,000 PESOS, LA casa Tejadillo número 50, entre Aguacate y Compostela. Da una renta de 9 por ciento. Informan: A-6961, de 9 a 11.

VENDO EDIFICIO DE ESQUINA, de 5 pisos, construcción moderna, dando muy buena renta. Situado en lo mejor de La Habana, próximo a Galiano. Se vende por la mitad de su valor. Quintana e Hijo, Chacón 23, altos: M-8182.

VENTAS

48 CASAS

VENDO EN GANGA, PROXIMO A Reina, casa de dos plantas, moderna: $6,000. Otra, de esquina, 2 plantas, con comercio: $12,500. Más informes: Quintana e Hijo, Chacón 23, altos: M-8182.

2,800 PESOS, CASA CON SALA, SAleta, siete cuartos, una cuadra de Egido. Renta $40.00, terreno de 200 metros, con 7 de frente, edificio Larrea 326. Cortés: M-3653.

¡¡GRAN OPORTUNIDAD!!

Finca, una caballería y tres octavos, en Tumbadero, frente carretera de San Antonio, magnífico terreno de fondo, pozo fértil, casa, muchos árboles frutales. ¡Regalada!: $3,900. Prado 19: M-6513.

CASAS Y TERRENOS PROPIOS FAbricar: San Miguel 122. Mide 446 metros, con martillo por Lealtad, de 11 metros frente, por donde puede fabricarse otra casa: $15,000. Manrique 90, con 296 metros: $8,000. Campanario 111, con 377 metros: $9,000. Samá 25, Marianao, magnífica residencia, cerca 3,000 metros: $12,000. Reina, cerca Belascoaín, con 350 metros: $13,000. Solares, en todo Vedado, desde $12.00. Terreno, Ensanche de La Habana, a precio de situación. Tengo instrucciones de invertir $62,500 para comprar casas modernas. Remita nota detallada. Armando Ruz, Habana 91. Telf. M-2943.

ARMAS 30: CASITA AL FRENTE: sala, comedor, 2 cuartos, etc. Al fondo, independiente, 5 cuartos. Renta $34.00. Véndese: $2,800, con facilidades. Dueño: FO-3134.

VENDO CASA EN LA VIBORA, DOS cuadras tranvía: portal, sala, dos cuartos, comedor, baño, cocina y patio, acabada de pintar. Facilidades. Trato directo. Sr. Flores, bodega de Avenida de Acosta y Felipe Poey, Víbora.

49 SOLARES

GANGA. PARCELA MIDE 10 POR 23 varas. Quinientos pesos. Calle Once entre Avenida Octava y Novena, Ampliación Almendares. Zequeira 81, solar 300 varas: $1,000: M-7774 y U-6671 Marrero.

REPARTO MIRAMAR: CALLE 8, vendo solar de esquina fraile, mide 2,000 varas. Otro, calle Avenida Séptima y Dieciocho, 2,800 varas, a $5.00. Dueño: M-8182.

REPARTO MENDOZA: CALLE Juan Delgado, vendo solar de 15 por 59, a $5.50 vara. Otro, de esquina, frente al parque, 23 por 46, muy barato. Dueño: Chacón 23, altos: M-8182.

ALTURAS DE ALMENDARES: Avenida de La Paz, vendo solar de 20 por 50, a $5.00 vara. Otro, de 15 por 35, a $5.75 vara. Otro, de 12 por 41, en $3,500. Otro, de 12 pir 24, en $1,500. Más informes: Quintana e Hijo, Chacón 23: M-8182

VEDADO, SOLARES: CALLE 6, A LA sombra, 683 metros, a $12.00; calle A., cerca de 23, con 683 metros, a $11.00; calle D., 240 metros: $4,500. Campanería, Aguiar 68: M-7785. Solares, vendo: frente Universidad, cerca San Lázaro, lo mejor de La Habana, Vedado, 13.50 por 25, a $20.00 metro. Almendares, calle Nueve, frente doble línea Playa, sombra, 15 por 32, a $2.50 vara. Calle Tamarindo, esquina a San Benigno, 12 por 22, a $2.75 vara. Campanería, Aguiar 68: M-7785.

SE VENDE UN SOLAR DE ESQUIna de fraile, 445 varas, calle D-Strampes y Luis Estévez, a una cuadra de doble línea de tranvía y ómnibus, a $2.25 vara. Informes: I-5051.

OPORTUNIDAD: 1,500 METROS, DE esquina, en el reparto Larrazábal, Columbia. Dueño: M-4462.

50 FINCAS RUSTICAS

VENDO FINCA DE OCHO CABAllerías, tierra de primera, situada en Ceiba del Agua. Precio: a 2,000 pesos caballería. J. P. Quintana e Hijo, Chacón 23, altos: M-8182.

FINQUITA PARA RECREO: CARREtera Central, cerca Arroyo Arenas, 9,000 metros, río, arboleda, palmas, buena tierra. Precio: a $0.30 metro. Otras más. Facilidades de pago. Campanería, Aguiar 68: M-7785.

51 ESTABLECIMIENTOS

VENDO BUEN NEGOCIO DE REStaurant, 20 años establecido, o admito socio que pueda hacerse cargo de él, por tener que embarcar, temporalmente. Telf. A-6365.

AUTOMOVILES ACCESORIOS

PIERCE ARROW, DE SIETE PASAjeros, del 32, está flamante. Se vende con facilidades de pago y se admite carro en cambio, garage «Cuatro Caminos»: M. León.

VENDO FORD DEL 31, DE CUATRO puertas, C. y 21, Vedado. Varela.

VENTAS

53 AUTOMOVILES Y ACCESORIOS

POR EMBARCAR VENDO CONTAdo Ford V-8 1934, cerrado, pintura, vestidura cuero y gomas completamente nuevas. Antes de comprar véalo en Monte 296 Garage Parts.

DE SOTO 1931, ABIERTO, EN MAGníficas condiciones. Se vende en 160 pesos, por embarcar. No pierda esta ganga. Vea a Reinaldo López, Tejadillo 7.

SE VENDE UN RADIO DE AUTOmóvil. Ganga: 35 pesos. Verlo: garage «El Gallo», San Miguel número 179, Bis. Telf. U-6992.

VENDO FORD DEL 29, DOS PUERtas, ruedas del 30. Está nuevo. Si tiene carro, se lo tomo. Calle 23 número 455, entre Doce y Catorce, Cerillo.

POR 485 PESOS, CHEVROLET MASter del 34, en magníficas condiciones de todo. Véalo: garage «Cuatro Caminos». M. León: M-7169.

54 MAQUINARIAS

INDUSTRIALES

Se vende prensa troquelar «Empire» para pastillas, panes, barritas o cualquier otro uso Informan 2a. No. 4, (Víbora).

MOTOR FIAT, DE 20 CABALLOS, 4 cilindros, muy económico, para uso marino o fuerza motriz, completo. Ahora sobre ruedas. Puede verse andando en el garage «Silla», G. entre 23 y 25. Ganga: $25.00.

56 MUEBLES Y PRENDAS

A PRIMERA OFERTA, VENDO REgio juego de cuarto, estilo Imperio. Costó $2,500. Juego sala, caoba, moderno. Juego recibidor, mimbre y otros muebles. Lealtad 122, bajos, entre Reina y Salud.

VENDO JUEGO DE CUARTO, TRES cuerpos, completo, tiradores de carey; otro, sillón, chifforrober, tres cuerpos, butacón; otro, de comedor; sala, Renacimiento, nuevos. Negocio. Zequeira 66, entre Cruz del Padre y Consejero Arango.

La famosa nevera eléctrica «Apex», el famoso radio «Colonial» y los modelos exclusivos de muebles, especialmente enchapados, que fabricamos en nuestros talleres, no tienen competencia en precio y calidad. Grandes rebajas durante este mes, al contado y a plazos.

LA CASA "RUISANCHEZ"

Angeles y Estrella. Teléfono: M-2024. Sucursal: mueblería y joyería «La Colonial», Reina, 111. Telf. A-9921. (En «La Colonial», se compran y cambian muebles, prefiriendo los de lujo).

VENDO ELEGANTE JUEGO CUARto, Arte Moderno, caoba; y un juego comedor, Renacimiento Español. Urge la venta, San Lázaro 360, bajos, entre Infanta y San Francisco.

59 RADIOS

SE VENDE UN RADIO GENERAL Electric 1937, gabinete, Acustier, completamente nuevo. Costó 170 pesos. Se da en 100 pesos. Informes: U-3501.

SORPRENDENTES GANGAS

Radio Majestic, moderno: $16.00; RCA., siete tubos: $10.00; Atwater Kent, toda onda, gabinete: $37.00; Majestic, corta larga, gabinete: $24.00. Véalos, Monte 217, altos, esquina a Figuras.

CASA PARTICULAR: VENDO MI radio de acreditada marca, elegantísimo gabinete, preciosas y sonoras voces. Costó $185.00. Véndolo en $26.00. Verlo, apodaca 46, bajos, casi esquina a Suárez.

60 INSTRUMENTOS DE MUSICA

PIANO ALEMAN DE CUERDAS CRUzadas de espléndida voz, funcionando perfectamente precioso. Santa Catalina 77, entre San Lázaro y San Anastasio.

DINERO-HIPOTECA

63 SOLICITUDES

SE TOMAN 300 PESOS, CON UNA buena garantía, por valor de 2,000 pesos, dejándose en poder del prestamista. Véame: Alberto Cuervo, edificio La Metropolitana 342: M-2808, O-Reilly y Aguacate.

ENSEÑANZAS

75 PROFESORAS Y PROFESORES

PIANO, SOLFEO, TEORIA: $3.00. Profesora expertísima, sistema rápido y fácil. Piezas al mes, exámenes trimestrales. Especialidad en alumnos haraganes. Informes: lunes y jueves, San Rafael 73, altos. Telf. FO-3397.

ALQUILERES

82 APARTAMENTOS

SE ALQUILA UN APARTAMENTO para corta familia, con agua corriente, en Zulueta número 73, entre Monte y Dragones, Habana.

85 NAVES Y LOCALES

PARA UN GRAN COMERCIO

Se alquila para un solo establecimiento, la planta baja de las casas en construcción en la calle de Neptuno Nros. 139 y 131, entre Lealtad y Escobar. Mide 18 metros de frente por 23 metros de fondo. La calle de Neptuno es la arteria más comercial de la Habana. Se oytn proposiciones sól dentro de los días del corriente mes. Se da contrato. Buñete rdel D. Francisco de la Fuente, Rayo No. 2, altos, esquina a San Rafael, de 10 a 12, todos los días hábiles.

84 HABITACIONES

SE ALQUILA UN CUARTO, EN CAsa familiar, a una cuadra de Cuatro Caminos, a matrimonio sin hijos, o señoras solas. Precio: $5.00. Informan en Belascoaín y Tenerife, vidriera de tabacos.

ALQUILERES

84 HABITACIONES

SE ALQUILA EN CASA DE FAMILIA de moralidad dos amplias y ventiladas habitaciones, juntas o separadas, con entrada independiente a hombres solos o matrimonio sin niños. Se exigen referencias. Monte No. 298, altos, derecha.

CASA FAMILIAR SE ALQUILAN 2 habitaciones claras y muy frescas con lavamanos y agua caliente a hombres solos o matrimonios sin niños, se toman y dan referencias. Virtudes 93, altos 1 cuadra Galiano.

87 HABANA

ALQUILO SAN JOSE 214 ENTRE BAsarrate y Mazón, con sala, recibidor, 3 cuartos, salón comer, cocina, cuarto y servicios criados. Baño agua caliente. Verse hasta las 5 de la tarde. Informes 21 No. 35 Vedado.

SE ALQUILA UNA PEQUEÑA NAve. Nueva del Pilar esquina a Manglar, dos cuadras del Mercado Unico. Informes departamento 7 mismo edificio teléfono U-2837.

CALLE CUBA No. 21 A, ENTRE O-Reilly y Empedrado, alquilo segundo piso compuesto de sala, saleta, cuatro cuartos, baño intercalado, comedor, cocina, pantry, servicio de criado, dos terrazas, informan la misma.

CARDENAS 52. SE ALQUILAN LOS bajos: sala, comedor, tres habitaciones, baño completo y servicio de criados, $36.00. Informan Teléfono F-5320.

ALQUILO EN EDIFICIO DE TROcadero 57, esquina a Amistad, linda casa con sala, comedor, 3 habitaciones, regio baño intercalado, cocina, despensa y lavadero. Informes: azotea. Telf. M-6453.

INFORMACION DE CASAS DESALQUILADAS

Inquilinos: Informamos del 90 por ciento de las casas desalquiladas. Pídanos informes: M-2783. Propietarios: Repórtenos su casa desalquilada por Correo, por teléfono o personalmente: Bureau Internacional de Relaciones e Informaciones Comerciales, Aguila 247, altos, esquina a Corrales. Telf. M-2783.

ALQUILO MODERNOS ALTOS, CAMpanario 8: sala, saleta decoradas, pisos de mármol, 5 cuartos, baño intercalado, comedor, cocina, cuarto y servicios de criados. Omoa 35, una cuadra Tejas, moderno primer piso: sala, comedor, 3 cuartos, baño intercalado y cocina: $25.00. Informes en la misma. Dueño: Navarro, Cerro 510.

88 VEDADO

AMPLIA Y COMODA CASA CALLE D No. 17 entre Calzada y Línea, jardín, portal, garage, sala, comedor, 3 habitaciones, baño, cocina. Cuarto servicio y entrada de criados.

ALQUILO CALLE 12 No. 215 ENTRE 21 y 23, jardín, portal, sala, comedor, cuatro cuartos, cuarto criado, servicio patio y garage. Véala de 3 a 5.

CHALETS EN PASEO Y 27; Y 27 número 343, sala, vestíbulo, comedor, 5 cuartos, dos baños de familia, 2 cuartos de criados y garage. Llaves en el 345. Informes: Ruz. Telf. M-2943

91 J. DEL MONTE Y LA VIBORA

LUIS ESTEVEZ 5, ENTRE PRINCIpe Asturias y Calzada de la Víbora, Jardín, portal, sala, comedor, hall, baño moderno, cinco cuartos, cuarto y servicios de criados, garage, buen patio. Informes enu la misma.

SE ALQUILAN MODERNOS ALTOS, compuestos de sala, saleta, dos amplias habitaciones y baño moderno, en la calle San Luis No. 16 altos, entre Mangos y Princesa, Víbora. Precio: $22.00. Informan Caja de Ahorros y Banco Gallego, S. R. Telf A-6858

DELICIAS NUMEROS 24 Y 26, ENtre Mangos y Remedios: sala, comedor, tres habitaciones, baño, cocina y patio. Puede verse, de 12 a 6 p. m. Alquiler: $25.00. Informes, Telfs. F-3628 y M-2222.

92 SANTOS SUAREZ Y MENDOZA

ALQUILO: LOMA DEL MAZO, VISta Alegre 66, pegado colegio Maristas, casa moderna, brisa, cómoda, cuatro habitaciones y demás. Llaves, bodega. Informes: Cuevas, Bernaza núm. 39: F-5993.

98 ALQUILERES VARIOS

FAMILIA TRES MAYORES ALQUIla parte de casa o habitación a matrimonio decente sin niños o señoras respetables, únicos inquilinos. Referencias: Empedrado 43, bajos.

SE SOLICITAN

103 CRIADAS Y CRIADOS

SOLICITO UNA SIRVIENTA, LIMpia y formal, para cocinar y limpiar. Que tenga referencias y duerma en la colocación. Sueldo: 10 pesos y ropa limpia. Infanta 32, altos, entre San Rafael y San José.

SE SOLICITA UNA JOVEN, SIN pretensiones, para cuidar un niño y otros quehaceres. Santa Irene 39, bajos, entre San Benigno y San Indalecio.

104 COCINERAS Y COCINEROS

SE SOLICITA UNA COCINERA ESpañola, que duerma en la colocación y ayude algo en la limpieza. Sueldo: 18 pesos y uniformes. Ha de tener buenas referencias. Figueroa entre Milagros y Libertad, villa Delia, reparto Mendoza.

SE NECESITA UNA ESPAÑOLA que entienda algo de cocina y ayude a la limpieza, que duerma en la colocación. Monte 38.

SE SOLICITA UNA ESPAÑOLA, PAra cocinar. Que traiga buenas referencias, sepa cumplir bien con su obligación y no duerma en la colocación. J. M. Párraga 15, esquina a Libertad, Víbora. Telf. I-4990.

114 AGENTES VENDEDORES

Compañía Americana solicita hombre experimentado en negocio de radios, para Jefe de Ventas. Buen sueldo y comisión.

Dirigirse únicamente por escrito, mencionando experiencia, edad, lugares donde ha trabajado y referencias bancarias o comerciales, a:

Compañía Americana

Departamento de Anuncios Clasificados, DIARIO DE LA MARINA Habana

SE SOLICITAN

115 OFICINISTAS

SE SOLICITA CUBANO, TRADUCtor de inglés a Español, empleo temporal y parte del día. Indispensable poseer diploma académico. Solicitudes en carta de 300 palabras en ambos idiomas, dirigida por escrito a **«Extranjero»**, DIARIO DE LA MARINA. Anuncios Clasificados.

SE OFRECEN

118 CRIADAS Y CRIADOS

SE OFRECE JOVEN ESPAÑOLA PAra todos los quehaceres de una casa es formal y trabajadora, con buenas referencias. Informan Telf. M-4682.

SE DESEA COLOCAR UNA JOVEN española para criada de mano, no le importa cocinar y limpiar siendo matrimonio solo. Lagunas 73. Prefiere la Habana.

SE OFRECE UN JOVEN PARA criado de mano o camarero, entiende de cocina con buenas referencias. Teléfono M-4213.

SE OFRECE JOVEN ESPAÑOL PAra criado de mano, jardinero o ayudante de cocina, tiene referencias. Informan teléfono M-4651.

SE OFRECE JOVEN PARA LIMPIAR o manejar, tiene buenas referencias. Teléfono F-6244, duerme colocación.

SE DESEA COLOCAR UNA ESPAñola para criada de manos y en la misma otra para manejadora o criada de cuartos, sabe repasar, cumplen con su obligación, tiene referencias, Telf. M-4016.

DESEA COLOCARSE UNA ESPAÑOla de criada de mano o cocinar y limpiar para un matrimonio, sabe su obligación, teléfono F-3561.

SE DESEA COLOCAR UNA JOVEN española para hacer alguna limpieza. Sabe coser ropa fina y cortar. Desea casa de moralidad. Para informes: Sol No. 88.

MUCHACHA INGLESA SE OFRECE como cocinera, manejadora o criada de mano. Seriedad. Cumplidora. Lola FO-3390.

SE DESEA COLOCAR UNA JOVEN española de criada de manos o para cocinar y limpiar a corta familia. Sabe trabajar bien y tiene buenas referencias. Informan Consulado 87.

SE DESEA COLOCAR UNA JOVEN blanca, del país, de criada de mano, cuartos o comedor. Tiene referencias. Telf. F-6282.

SE DESEA COLOCAR UNA MUCHAcha española, de mediana edad, para criada de mano o manejadora. Tiene buenas recomendaciones y desea casa de moralidad. No se coloca menos de 15 pesos. Telf. M-4226.

SE OFRECE UNA MUCHACHA DEL país, blanca, para atender señora enferma, o niño chiquito. Sabe de todo, es dócil, educada y sin pretensiones: M-3590, de 10 a 2.

SE DESEA COLOCAR UNA SEÑOra, en casa particular, para costura fina, limpieza de habitaciones en horas de la mañana, o todo el día. Tiene referencias y no duerme en la colocación. Telf. M-2872.

SE DESEA COLOCAR UNA JOVEN española, para criada de mano, de cuartos, o cocinar y limpiar siendo matrimonio solo. Tiene quien la recomiende. Telf. A-9005.

SE DESEA COLOCAR UNA ESPAñola, para criada de mano, o de cuartos. Tiene referencias y sabe cumplir con su obligación. Informan: U-7037.

SE DESEAN COLOCAR DOS JOVEnes españolas, para criada de mano o cuartos; y la otra, para manejadora. Tienen buenas referencias: F-4443.

SE OFRECE UNA MUCHACHA DE color, para cuartos o comedor. Duerme en la colocación. Telf. F-2626.

119 COCINERAS Y COCINEROS

SE COLOCA UNA ESPAÑOLA DE mediana edad para cocinar y limpiar a corta familia, tiene referencias. Teléfono F-2084.

SEÑORA ESPAÑOLA DE MEDIANA edad se ofrece para cocinar y limpiar, sabe cumplir con su obligación. Informan F-3477.

SE OFRECE SEÑORA ESPAÑOLA para cocinar, tiene referencias, no duerme en la colocación. Teléfono: FO-1927.

DESEA COLOCARSE UNA ESPAÑOla de mediana edad para cocinar y limpiar a corta familia, tiene referencias. Para informes Telf. A-8853.

SE DESEA COLOCAR UNA SEÑORA española de mediana edad para cocinar, cocina a la española y a la criolla, tiene buenas recomendaciones, no sale del Vedado. Teléfono: F-2131.

SOLARES. ENSANCHE DE LA HAbana se vende la esquina Montoro y Lugareño, una cuadra Carlos III. 13 por 19 varas, $2,700, o se cambia por casa en Santos Suárez o Almendares. Peletería La Bomba. Vázquez.

SE DESEA COLOCAR UNA BUENA cocinera, de color, de mediana edad. Cocina de todo y sabe algo de repostería. Tiene referencias. Telf. M-1214.

SE DESEA COLOCAR UNA SEÑORA española, para cocinar. Tiene referencias. Telf. M-5103.

SUSCRIBASE Y ANUNCIESE EN EL «DIARIO DE LA MARINA»

SE OFRECEN

119 COCINERAS Y COCINEROS

SE OFRECE UNA MUCHACHA DE país, cocinera y repostera. Tiene referencias de familias

PROFESIONALES

2 DRES. en MEDICINA

DR. EDUARDO FONTANILLS
MEDICO OCULISTA.
Policlínica Zequeira. Consultas, martes, jueves y sábados de 4 a 6. San Rafael No. 122.

VARICES
Y SU NUEVO TRATAMIENTO
Numerosos casos curados constituyen la prueba evidente de su eficacia. Permitiéndonos recomendarles, a los enfermos que padecen de varices y úlceras varicosas, su aplicación y obtendrán curación definitiva de su enfermedad. Tratamientos, de 8 a 12 a. m.. Dragones número 19, altos, entre Galiano y Rayo.

DR. F. GARCIA CANIZARES
Graduado de las Universidades de La Habana y Madrid.
Medicina General: Piel, Venéreo y Sífilis.
Animas 53, altos, Telf. M-9467.

DR. ANTONIO PITA
ENFERMEDADES NERVIOSAS Y ENDOCRINAS
Contando con un bien montado Instituto de Fisioterapia. Tratamiento efectivo de la Neurastenia Impotencia, Enfermedades Crónicas y Glandulares, etc. etc. Novísimo método de estimulación Vago-Simpática.
No visita ni da consulta por Correo. Consulta previamente concedida: $10.00 Consultas, de 2 a 4p. m. $2.00.
SAN LAZARO 45.
(a una cuadra de Prado y Malecón)
Telf. A-9292.

3 OCULISTA

DR. JORGE L. DEHOGUES
OCULISTA
Elección de lentes
Ha trasladado su consulta a Reina 88, Instituto Oftálmico. De 11 a 1, pobres. Particulares, de 4 a 6. Telf. M-7766.

4 DENTISTAS

DR. JOSE MARIA GATELL
Cirujano dentista, calle Habana 98, bajos, entre Obispo y Obrapía. Precios: una extracción sin dolor: $1.00; limpieza: $1.00; dentaduras: $10.00. Arreglos de puentes y planchas, en el día. Facilidades de pago. A los forasteros les termino en 24 horas. Consultas de 8 a 8. A-8335.

5 COMADRONAS

ENFERMERA COMADRONA
Con referencias se hace cargo de cuidar en su domicilio niños recién-nacidos hasta 6 años. Informan San Lázaro No. 264 esquina a Perseverancia J. E. Cepero.

CONSUELO RUDA. COMADRONA
Ex interna de la casa de salud La Balear. Inyecciones intravenosas a domicilio. Consultas gratis, de 8 a. m., a 6 p. m., Belascoaín número 74, altos, esquina a Jesús Peregrino. Telf. U-5824.

COMPRAS

9 CASAS

DESEO INVERTIR TREINTA MIL pesos en una o varias casas en esta ciudad. Sírvase hacer su oferta con todos los detalles al teléfono A-9173 señora Suárez.

CASAS Y SOLARES
Compro varias casas y solares Habana y algunos solares reparto La Sierra y Almendares. Facilito dinero en hipoteca, tratos serios y honrados. Neptuno 208 U-1802 2 a 5 Llenin.

COMPRO DIRECTAMENTE SOLAR o finquita, en los repartos La Sierra, Miramar, Alturas Nicanor. Pago contado. Llame: U-2269.

AVISO IMPORTANTE
A las personas de salud delicada, recomendamos que vean en la página 375 de la Guía Telefónica, columna central, el lugar donde recuperar la salud perdida.

COMPRAMOS CASAS EN EL VEDAdo y repartos 2, 3, o 4 cuartos. Pagamos al contado. Resolvemos rápidamente. Miró y Linares, Aguiar 71, bajos. A-8577.

COMPRO UNA CASA EN LA HABAna que no exceda de $8.000. Informan M-1426 de 4 a 7 p.m.

10 SOLARES

COMPRO LOTE DE TERRENO EN el Country Club, Barandilla o Repartos Miramar, La Sierra, Alturas de Almendares o Nicanor del Campo. Ortega. Teléfono I-3990.

COMPRAMOS SOLARES EN MIRAmar, Vedado, Alturas de Almendares y otros repartos; pagamos los mejores precios. J. P. Quintana e hijo, Chacón 23. M-8182.

11 FINCAS RUSTICAS

FINCAS RUSTICAS
COMPRO FINCAS RUSTICAS PARA frutos menores con frente a carretera directamente a sus dueños, al contado en la provincia Habana. Neptuno 208 U-1802 de 2 a 5.

14 AUTOMOVILES ACCESORIOS

CAMBIO O COMPRO FORD 33 O 34 de ocasión en buen estado. También vendo Chevrolet, De Soto y Oakland. Pausas. I-6864.

15 MAQUINARIAS

NECESITAMOS UNA MAQUINA compresora de tabletas medicinales. Teléfono M-7236.

RECTIFICADORA UNIVERSAL «LE Blond», «Brown etc. Sharpe» Cincinnati o similar, nueva o seminueva, deseo comprar en precio razonable. Ofertas detalladas a JUAN PUJOL, Fundición «Pujol», Luyanó, Habana. No buscamos gangas ni aceptaremos cacharros, conocemos el paño. «Las llaves PUJOL no se salen».

DESEO COMPRAR APARATO DE Rayos Ultravioleta para esterilización de agua en uso industrial. Envíe detalles completos a C. Guerra. Cal. 11 e 12 No. 202 (altos) Vedado.

SE COMPRAN MAQUINAS DE IMprenta, de Singer, se da dinero sobre bóvedas, vendo una máquina Remington, una máquina Ford sedan. San Joaquín 128 teléfono M-6309.

17 MUEBLES Y PRENDAS

U-3322. COMPRAMOS SILLONES inválidos, camas operado, instrumentos médicos y dentales, muebles oficina. U-3322. Fernández, Neptuno 181 Casa Fernández.

A-9003: COMPRO MUEBLES
Compro toda clase de muebles modernos; juegos de cuarto, comedor, salas, escaparate luna, máquina coser, escribir, camas hierro, vitrinas, neveras, ropa de caballero, sillerías. Pagamos bien. Operación rápida: A-9003.

COMPRO MUEBLES: M-6377
Modernos, radios onda corta, máquinas de coser y escribir, objetos de plata, bronce y porcelana, prendas de oro y brillantes y todo objeto de valor. Pagamos mucho, «La Fortuna», Suárez 58: M-6377.

M-9732: COMPRO MUEBLES ANTIguos y modernos, piezas sueltas, máquinas de coser, burós, neveras, escaparates y toda clase de muebles que quiera vender: M-9732.

COMPRAS

17 MUEBLES Y PRENDAS

M-7084: COMPRO MUEBLES, MAquinas de coser, escribir, alfombras, vajillas, pianos, lámparas, objetos de arte, libros, cuadros, porcelanas, bronces, neveras, plata, oro, antigüedades, baúles, maletas. Pago alto precio. Rapidez: M-7084.

U-3637: COMPRO MUEBLES, MAquinas coser, escribir, libros, lámparas, burós, plata, baúles, maletas, objetos arte, vajillas, alfombras, oro, antigüedades, cuadros. Casa Varadero. Pago alto precio. Telf. U-3637.

ORO, PLATA Y PLATINO
Compramos en joyas, objetos o monedas rotas.
BAHAMONDE Y COMPAÑIA
Amistad 94, casi esq. a San José.

M-2709: COMPRO MUEBLES, MAQUInas escribir, coser, archivos, burós, objetos arte, bronces, porcelana, marfil, plata, cristal, candelabros, antigüedades, alfombras. Todo lo que venda: U-2709 y M-1661. Armando Duvillere, Neptuno 220 y Aguila 139.

A-7795: COMPRO MUEBLES
Pago más que nadie. Llame y se convencerá. Dinero en mano. Vamos enseguida. Máximo Gómez 85. Teléfono: A-7795. También cambiamos y vendemos, muy barato.

COMPRO MUEBLES: M-2914
CAMBIAMOS Y VENDEMOS
Pagamos más que nadie: juegos cuarto, sala, comedor, lámparas, neveras, objetos arte, máquinas coser y todo objeto valor. «La Casa Gris», Angeles 5, entre Reina y Estrella. M-2914

COMPRO MUEBLES
M-9136: MAQUINAS DE COSER ESCRIBIR, MUEBLES
Oficinas completas, equipajes, radios, onda corta, pianos, archivos, contadoras, caja de hierro, vidrieras, barberías, pupitres, divisiones, mamparas, cafés y fondas. Avise a esta casa: M-9136, Salud 11.

A-6628: COMPRO
Muebles modernos, neveras de porcelana, objetos de Arte, máquinas de coser y escribir, muebles de oficina y equipajes finos.
Pagamos más que nadie
"LA REGENCIA"
Suárez 8 y 10: A-6628

A-6620: COMPRO MUEBLES
Juegos de cuarto, comedor, sala, piezas sueltas, neveras, refrigeradores, máquinas de coser y escribir, muebles de oficina, radios y equipajes. Liquido casas de huéspedes. «La Moderna», Salud 3: A-6620

U-2530: COMPRO MUEBLES
En general: pianos, máquinas escribir, coser, objetos Arte, antigüedades, plata, vajillas, adornos oficina, libros, baúles, muebles clínicos. Casas completas. Negocio rápido. «La Predilecta»: U-2530, San Rafael y Oquendo, al lado del bar.

ORO, PLATA Y PLATINO
Compramos en prendas de todas clases, objetos de plata, bandejas, candelabros, escribanías, cajitas, juegos de café, cubiertería, fruteros, etc. No importa que estén rotos. Esmeraldas, zafiros y rubíes finos.
CARBALLAL HERMANOS
San Rafael 138, entre Gervasio y Belascoaín. Teléfono: U-5744.
Pagamos bien y vamos a domicilio.

GANARE SU AMISTAD Y ESO ES bastante, si me llama para comprarle o venderle sus muebles de oficina, hogar, etc. Comercio, con usados y nuevos, a precios de humano. Alfonso agradecerá su llamada: Telf. U-1455.

DINERO
Sobre joyas.
En todas cantidades.
"LA PERLA"
Animas 84, casi esq. a Galiano
Telf. A-8222

18 UTILES DE OFICINA

PUPITRES: COMPRO Y VENDO
Máquinas de escribir, sumar y calcular mimeógrafos adresógrafos, y muebles de oficina, fluses y capas, a $2.00. Monserrate 38 y Parque de Zayas. Teléfono A-8054.

21 INSTRUMENTOS DE MUSICA

COMPRO PIANOS, DE TODAS LAS marcas, sanos y sin comején. Manuel Domínguez, Dragones frente al teatro «Martí». Telf. M-3040.

Arrendamientos.

A-1 FINCAS RUSTICAS-URBANAS

TOMO EN ARRENDAMIENTO REStaurant o comedor de casa de huéspedes, negocio serio. Informan Antigua de Mendy. Teléfono M-8139.

EN LA PROVINCIA DE LA HABAna arriendo finca de dos y cuarto caballería con cerca de 800 árboles frutales en producción buen terreno para frutos menores y casa de vivienda con agua corriente, guaguas por la puerta. Informan Virtudes 114 Habana.

ARRIENDO UNA FINQUITA EN LA Carretera Central a 18 kms. de la Habana. Precio módico. Informes: Animas 153 2o. piso de 7 a 9 p.m.

ARRIENDO LA FINCA «HORIZONte», 111 caballerías, término municipal de Corralillo, una de las mejores de Santa Clara. Excelente para caña, ganado y toda clase de cultivos, fértiles tierras con magníficas aguadas, atravesándole los Ferrocarriles Unidos, con paradero oficial y dos chuchos propios. También arriendo o vendo, con facilidades de pago, la finca «Enriqueta», de 30 caballerías, término municipal de Rancho Veloz, bien situada. Informes: Isidoro Benavides, Aguiar 71, departamento 401, Habana.

A-2 ARRENDAMIENTOS VARIOS

SE ARRIENDA AL FONDO DEL Colegio de Belén 2 y media caballerías propio para vaquería y frutos menores. Agua abundante. F-2638.

REPARACIONES

42 MUEBLES Y PRENDAS

BARNIZAMOS A MUÑECA. Taller de Tapicería. Hacemos, reformamos y reconstruímos muebles, a módicos precios. Mueblería García Espinosa, San Rafael y Soledad: U-4424. Recuerde que esta casa es la que no cobra lujo.

REPARAMOS SUS MUEBLES, POR poco dinero, dejándolos nuevos. Casa Pardo: U-5761. Los modernizamos, barnizamos a muñeca y esmaltamos «Duco». Pinturas cimbre a vapor y neveras. Tapicería en general. Azogamos espejos. Trabajos garantizados. San Rafael núm. 130.

REPARACIONES DE MUEBLES
CASA «CORO»
Barnizamos toda clase muebles. Combinaciones maderas, chapas y tapicerías. Especialidad en colores. Limpieza de muebles a domicilio.
Estrella 27, entre Angeles y Aguila. Teléfono: M-2127.

VENTAS

48 CASAS

HABANA, PROXIMO A REINA
Vendo casa de dos plantas, con una medida de 11 por 18, rentando $80.00 Precio: $11.000. Otra calle Aguila, de 16 por 26. Precio: $11.000 Quintana e Hijo Chacón 23, altos: M-8182.

SE VENDE CASA DE NUEVE HAbitaciones con 200 metros en Corrales entre San Nicolás e Indio. Renta $55.00. Precio: $4.500.00. Informes A-6413. Inquisidor 1.

VENDO EN SANTOS SUAREZ, A media cuadra del Tranvía y guaguas Santa Emilia, casa 3 cuartos de cielo raso, en $2.900.00. No corredores. FO-3169.

VENTA CASA
Vendo en la calle Luz, cerca Egido, casa de dos plantas, Renta $45.00. $5.900. Claudio de los Reyes. Empedrado 35 Telf A-7725.

SE VENDE CASA SANTOS SUAREZ cerca Mayía Rodríguez, dos líneas ómnibus media cuadra, tres habitaciones bajas con baño, dos altas baño, comedor amplio $4.800.00. Otra Cortina casi esquina General Lee, dos habitaciones $2.400. Informes A-2196 González.

SE VENDE MAGNIFICA RESIDENcia, todo confort al gusto más exigente: jardín, portal, garage, biblioteca, comedor, breakfastroom, cocina, cuarto y servicio de criados y terraza. Planta alta: 4 habitaciones, con closets y lujoso baño, lugar céntrico, calle Catorce entre Avenida América y Almendares. Informes: arquitectos García Meitin y Gómez Millet. Telf. F-4010.

LAS MEJORES OFERTAS

VEDADO
Calle Dos, 10 por 50, 8 habitaciones. Renta $50.00 . $ 5,000.00

HABANA
San Rafael, dos plantas, 10 35, 350 metros, sólida construcción $15,000.00

Manrique, 3 plantas, moderna, sala, comedor, 2 cuartos, baño intercalado c|u. Rentando $75.00 . . . . $11,000.00

ALTURAS DE ALMENDARES
Chalet de dos plantas, sombra, 1,000 varas, 5 cuartos, 4 baños, 3 cuartos de criados, garage dos máquinas. Muy barata, admitiéndose cambio por casas pequeñas.

Solares bien situados en el Vedado y repartos. Muchas otras ofertas atractivas. Llámenos antes de comprar.

MIRO Y LINARES
Aguiar 71, bajos
A-8577

SE VENDE HERMOSA CASA, CALLE H, número 157, entre 15 y 17. Puede verse de 5 a 7 p. m. No corredores. Informan en la misma.

CASA DE 300 METROS, CITARON: $1.100 y reconocer $1.500. Puede acogerse a moratoria: sala, 4 cuartos, hall, cocina y baño, mucho traspatio, de concreto, dos cuadras de Fábrica: I-6235.

APROVECHE GANGA
Vendo casa recién construída, en Lawton, con portal, sala, dos cuartos, baño intercalado, comedor al fondo, con techos monolíticos y buena comunicación. Informes: M-9292.

VENDO CASA DOS PLANTAS, PROxima a Reina, 16x18, $10.000; esquina renta $120, $10.000; otra 3 plantas, $6.500; dos casas nuevas, $2.750. Arrojo. Belascoaín, 50.

JUAN BRUNO ZAYAS Y LUIS EStévez, Santos Suárez: Chalet nuevo sin estrenar, mucho lujo, fácil pago. Véalo todas horas, García, U-1363. Alvarez, FO-3137.

MIRAMAR: CHALET SIN ESTREnar en terreno de 1251 varas, calle 12 entre 5 y 3, mucho lujo, fácil pago. Véalo todas horas. García U-1363. Alvarez, FO-3137.

REPARTO MIRAMAR. — CALLE Dos al dado de la esquina de Tercera Ave. cerca del Puente de 'Pote' y de la Playa de Hornedo. Vendemos solares a la brisa de 1.251 varas a precio barato. Queremos vender. Informan Sr. Colmenares. Oficios 18 departamento No. 312.

VENDO CASA MAMPOSTERIA ESquina en Santa Amalia con 885 varas, frutales de todas clases, $1.000 contado y $550.00 a $10.00 mensuales. Informes sereno Parque Santa Amalia.

VENDO $350.00 CONTADO Y RESto $400.00 a $7.50 mensuales, casa en Santa Amalia, portal, sala, comedor, 3 cuartos, mosaicos. Informes: Sereno Parque Santa Amalia. Teléfono I-3149.

CERRO: CHAPLE Y SALVADOR 2: casa con sala, dos habitaciones, servicio sanitario, cielo raso, moderna; $2.800. Teléfono I-6334 Sr. León.

EN EL CERRO VENDO DOS CASAS moderna construcción; portal, sala, saleta, y dos cuartos, baño intercalado a una cuadra de la Calzada en $2300. No corredores. Telf. I-6334.

GANGA. VENDO CASA MADERA EN Santa Amalia portal, sala, saleta, 4 cuartos, piso de mosaico y teja francesa doble forro con 1.100 metros superficie. $1.100. Informes Telf. I-6334.

VENDO $14.000, EDIFICIO 3 PLANtas, moderno, en la calle Animas a tres cuadras del Paseo del Prado, Alberto Cuervo, edificio La Metropolitana 342 M-2808.

VENDO $3.800 CASA MAMPOSTEría, portal, sala, saleta, 4 habitaciones, patio, superficie 265 metros, Calzada Jesús del Monte 378 frente a la Iglesia. Alberto Cuervo, Edificio La Metropolitana 342, M-2808.

VENDO $750 CASA MADERA, CON portal, sala, dos habitaciones, comedor, patio con arboleda, superficie: 430 varas, situada en el Reparto Aldecoa, Cerro. Alberto Cuervo, Edificio La Metropolitana 342, M-2808.

CUATRO GANGAS EN EL VEDADO

En la calle Veintitrés, entre calles de letras, más de 200 metros, 3 cuartos y demás comodidades . .	$ 7,000.00
En la calle Quince, casa de cuatro cuartos, sala, comedor y patio	5,000.00
En la calle Diecinueve, cerca de la calle D., 3 cuartos, buen baño, etc. . .	7,500.00
En la calle Veintiuno, a la entrada del Vedado, casa de dos plantas, de lujo. Costó: $50,000. Hoy . .	28,000.00

MIGUEL F. MARQUEZ
Empedrado 16, alton
A-8450

SUSCRIBASE Y ANUNCIESE EN EL «DIARIO DE LA MARINA»

VENTAS

48 CASAS

SE VENDE ELEGANTE CHALET SITUADO EN LA AVENIDA DE ALTURAS
Casi esquina a la Avenida de La Paz, Alturas del Río Almendares. Compuesto, la planta baja: de jardín, portal, sala, vestíbulo, comedor, baño auxiliar, gabinete, pantry, cocina, cuarto y servicio de criados, terraza, garage y patio. Altos: cuatro cuartos, con closets, baño completo, 2 terrazas. Puede verse a todas horas. J. P. Quintana e Hijo, Chacón 23: M-8182.

SE VENDE, TERMINANDOSE
CHALET ARTE MODERNO
Calle E., entre 18 y Fuentes, Almendares
Dos plantas. Bajos: jardín, portal, livingroom, comedor, garage, pantry, cocina, terraza y traspatio, cuarto y servicio de criados. Altos: cuarto y servicio de criados, baño completo, aparatos de color y terraza. Puede verse a todas horas. Precio único: 6,500 pesos: M-2863.

ATOCHA: SALA, COMEDOR, CUAtro cuartos, baño completo: $2,100; Loncoln, Santa Amalia, tabla, tejas y mosaico: $600.00. Próxima a Primelles, sala, comedor, 2 cuartos y baño: $1,250. Martínez y Prieto, O-Reilly 23: A-6951 e I-3456.

SAN CARLOS, LINDA CASA
Dos plantas, monolítica, 6.50 por 30, sala, saleta, 3 habitaciones, baño intercaado, comedor, cocina y buen patio. Altos, igual: $7,250.00: M-7430 y M-1506.

MAYIA RODRIGUEZ
Regia residencia, rodeada de árboles frutales, 900 varas: jardín, portal, sala, 4 habitaciones de 5 por 5, baño intercalado, comedor, cocina, servicio de criados y garage, acera de la brisa. José B. Fernández, Obrapía 36: M-7430 y M-1506.

SANTA IRENE
Linda casa, una cuadra de la Calzada: sala, saleta, 4 habitaciones, comedor, cocina, baño intercalado, patio y traspatio, toda monolítica. José B. Fernández, Obrapía 36: M-7430 y M-1506.

GERARDO MAURIZ: M-7586 METROPOLITANA 538

VEDADO. CALLE 23 MODERNA: $9.000, jardín, portal, sala, comedor, 4 magníficas habitaciones, baño cuarto y de criados, otra Baños próxima 23 $10.000. Gerardo Mauriz, M-7586 Metropolitana 538.

VEDADO. REGIA MANSION POR la mitad de lo que costó, otro chalet entre 23 y 17 brisa, costó $80.000 hoy $30.000. Otro chalet 4 habitaciones, garage 2 autos, $12.500. Gerardo Mauriz, M-7586 Metropolitana 538.

CALLE 17 ESQUINA MODERNO CHAolet birsa, $20.000; otra magnífica casa una planta próxima Edf. López rage, $20.000. Gerardo Mauriz, M-7586 Serrano, 5 habitaciones, 2 baños, ga- Metropolitana 538.

FRENTE AL PARQUE MAINE 683 metros, buena casa $20.000; otra próximo 23 con 5 habitaciones, 2 baños, 2 garages, miucho patio frutales, $18.000. Gerardo Mauriz, M-7586. Metropolitana 538.

ALTURAS DE ALMENDARES, PREciosa casa, $28.000. Otra sin estrenar, esquina 4 habitaciones, 2 baños, $10.000; otra Almendares sin estrenar, $4.800, 3 habitaciones, garage, cuarto criados Gerardo Mauriz, M-7586 Metropolitana 638.

LA SIERRA CHALET $9.000; OTRA una planta 4 habitaciones $8.000; otra esquina $7.500, Almendares; otra $6.500. Gerardo Mauriz, M-7586, Metropolitana 538.

GALIANO PROXIMO SAN RAfael, moderna 2 plantas comercio, $48.000; otra 600 metros comercio, $95.000, moderno edificio apartamentos, $60.000 estructura acero 5 plantas. M. Mauriz, M-7586 Metropolitana 538

San Rafael PROXIMO GALIANO, 2 plantas $13.000. Manrique 2 y media plantas, $12.000. Otra acabada de construir 2 plantas 4 habitaciones y demás cada planta, $20000. Gerardo Mauria. M-7586, Metropolitana 538.

SAN NICOLAS MODERNA 3 PLANtas $18.000; Neptuno 3 plantas, $27.000, en lo más comercial de la Habana. Edificio 6 plantas, renta: $1.500 mensuales, $130.000, poco efectivo. G. Mauriz, M-7586, Metropolitana 538

MUCHAS CASAS Y SOLARES
Tengo muchos compradores y vendedores de todos los precios y todas las medidas, en La Habana y repartos. Confíeme y pronto resuelvo. José B. Fernández, Obrapía 36: M-7430 y M-1506.

VENDEMOS CASA ELEGANTE EN EL VEDADO
Tiene tres habitaciones, muy grandes y hermosos salones; hace esquina, en la calle Quince, cerca de Paseo, acera de sombra. Para informes completos, diríjase a Ramón, Departamento de Reventas.
MENDOZA Y CIA.,
Obispo núm. 63
Telf. M-6921

PROPIA PARA FAMILIA QUE TEN ga niños, se vende una casa frente al Parque Mendoza, calle Strampes con portal, sala, saleta, comedor, tres cuartos, baño intercalado, cuarto y servicios para criados, sin garage. Informan Notaría del Dr. José E. Jiménez. Telf. M-2357. Corredores protegidos.

SE VENDE CASA ACABADA DE construir en la calle C entre 29 y 31, Vedado, cinco cuartos, 3 baños familia, garage 2 máquinas, patio interior sevillano. Informan 29 y D. F-3312.

REPARTO LA SIERRA VENDO REgias casas una rematándose, otra un año construcción, cuatro habitaciones dos lujosos baños precio económico necesito dinero, véame. Abel Rodríguez: FO-2212.

49 SOLARES

EN LA 2a AMPLIACION ALMENDAres calle 11 entre 9a y 10 se vende solar mide 12x47 último precio 1.000 pesos contado. Informan teléfono: A-6059 Jesús Alvarez.

VENDO POR NECESITAR FONDOS, lo mejor de Miramar, solar de Centro 20 por 30 varas, directamente dueño, Abel Rodríguez, FO-2212.

VENTA DE TERRENO, VEDADO
Tengo los mejores solares del Vedado de esquina y de centro. Claudio de los Reyes. Empedrado 35. Teléfono: A-7725.

VEDADO: ESQUINA CALLE D, 17 por 36, a $10.00 metro. Miró y Linares, Aguiar 71: A-8577.

ALTURAS DE ALMENDARES: A LA entrada, sombra, 36 por 44, a $3.00 metro. Tenemos también, otros muy baratos y bien situados. Llámenos antes de comprar. Miró y Linares, Aguiar 71, bajos: A-8577

VENTAS

49 SOLARES

SANTA CATALINA, A $4.50
Setecientas treinta y cinco varas, a menos de este precio; otro, en Vista Alegre, a $2.75; otro, en Goicuría, de esquina fraile, a $2.50; otra esquina, en Juan Delgado frente al parque, toda o parte y muchos más. José B Fernández, Obrapía 36. Telfs. M-7430 y M-1506.

VENDO SOLAR CHICO: $800.00, LIbre de gravamen, en Nicanor del Campo, cerca de la Calzada de Columbia, acera de sombra. Guaguas y tranvías: M-6886, Aguiar 98.

REPARTOS: MIRAMAR, VARIOS SOlares: $2.50, $3.50 y $5 50; Almendares, La Sierra y Nicanor: 15 por 30; Vedado: 12 por 25 y 20 por 25; lotes al mar; Varadero, casas y fincas. Hurtado de Mendoza: U-1405.

250 PESOS: SOLAR EN BENAVIDES y Trespalacios, 10 por 16.50 varas, con aceras y cercado, al fondo los ómnibus de Lawton; a dos cuadras los tranvías de Luyanó: I-6235.

SE VENDE LA MEJOR ESQUINA en el reparto Mendoza, Santa Catalina y Estrampes, 33 varas de frente por 40 de fondo. Precio razonable. Informan U-1155.

FACILIDADES PAGO: VENDO DOS solares Calzada Víbora entre Avenida Santa Amalia y Miguel y con 10 por 100 contado solares y parcelas en el reparto Estrado Mora. I-3149.

VENDO FINCA UNA CABALLERIA, frente carretera central, con casa mampostería moderna, cielo raso, tiene luz eléctrica, pozo, arboleda, precio: 6.000 pesos. Alberto Cuervo Edificio Metropolitana 342, M-2808.

VEDADO, CALLE A.
Solar de esquina, brisa, 16.65 por 22.66. Precio: $10.50. Otro, de 15 por 35, a $10.00 metro. Otro, calle 27, 22 por 50, a $15.00. Quintana e Hijo, Chacón 23, altos: M-8182.

REPARTO MIRAMAR
Quinta Avenida, esquina sombra, 30 32, a $5.50. Otro, calle Diez entre Primera y Tercera, a $3.75. Otro, calle Séptima, a $3.00. Quintana e Hijo, Chacón 23, altos: M-8182.

ALTURAS DEL RIO ALMENDARES
Próximo a Rivero, 15 por 35, a $5.75. Otro, con una medida de 10 por 45, a $2.75. Otro, esquina, 22 por 23, en $2,500. Quintana e Hijo, Chacón 23, altos: M-8182.

ENSANCHE DE LA HABANA
Vendo en la calle Montoro, solar acera de sombra, con una nave fabricada, mide 18 por 47. Para precio e informes: llame al M-8182.

VEDADO. SOLAR CALLE 17 esquina a Catorce. Mide 22 y medio metros de frente por 25 metros de fondo, 562.50 metros. Tiene magnífica cimentación aprovechable. Precio razonable. Informan Sr. Colmenares. Edificio Oficios 18. departamento 312.

VENDO UN SOLAR DE ESQUINA Y otro de centro a la sombra en calle de letra en el Vedado a $8.00 metro. O-Reilly 49, 507, después de las tres.

MAYIA RODRIGUEZ, SOLAR
Brisa, todo sembrado de árboles frutales, con una medida de 40 por 50, todo, o se parcela parte. José B. Fernández, Obrapía 36: M-7430 y M-1506.

MUCHOS SOLARES Y CASAS
Tengo muchos compradores y vendedores de todos los precios y todas las medidas, en todos los repartos. Confíeme y pronto le resuelvo. José B. Fernández, Obrapía 36: M-7430 y M-1506.

AMPLIACION 12, ESQUINA
Brisa, frente al parque, 32 por 47, a menos de $3.25 y varios más chicos, José B. Fernández: M-7430 y M-1506.

ALTURAS ALMENDARES
Avenida de la Paz, al lado del Conde del Rivero, 520 varas, otra en la calle 14, al lado de la Calzada, de 12 por 42, muy baratos. José B. Fernández, Obrapía 36: M-8430 y M-1506.

LA SIERRA
Calle Seis, 12 por 47,; y calle C, frente al parque, éste; a$3.25, el anterior. Véame o llámeme. José B. Fernández, Obrapía 36: M-7430 y M-1506.

VEDADO: HORROROSA GANGA, CERca de tranvías y ómnibus, única parcela de 13.66 por 22.66, acera sombra, al lado de hermosa residencia, a $6.00. Informes: Guillermo del Monte, Habana 84: M-2474.

PARA INDUSTRIA, MARIANAO
Edificio y sobre 2,000 metros de terreno, 8 departamentos grandes, patios, garages y mucha arboleda. Capacidad para ampliar edificio. Buena calle. Todo esto, en $3,500. José B. Fernández, Obrapía 36: M-7430 y M-1506.

VENDO BARATISIMOS SOLARES, Vedado, inmediato 23, $2.300; otro, entre calles letras, 15x35 metros, $1100; Víbora, pegado Colegios Maristas y Lourdes, $2.00 vara. Ortega. Teléfono I-3990.

LUYANO, CALLF HERRERA
Hermoso solar, cerca de Rosa Henríquez, acera de la brisa, 415 varas. Se vende en $1,200. José B. Fernández, Obrapía 36: M-7430 y M-1506.

EN $1.500 UNA PARCELA MAGNIfica en lo más alto del reparto Almendares y cerca del Stadium de La Tropical, acera de la sombra. Tranvías y ómnibus. Llame al teléfono FO-1134. No corredores.

REPARTO KOHLY, SITUADO A LA salida Puente Almendares. El río Almendares lo separa del Vedado. Se venden solares juntos o separados, lotes grandes y chicos. Solares parte alta con vista al río a 200 pies nivel del mar, desde $2.80. Facilidades pagos. Trato directo. Manzana Gómez No 264.

MIRAMAR
Los dos mejores solares que quedan frente al parque, entre 5a y 7a, a la sombra, a $4.50. Valdrán el doble seguramente dentro de dos meses. Aproveche esta oportunidad. Lluria. La Metropolitana 213.

GANGA: PRECIOSA PARCELA, EN Patrocinio, a $2.50 vara 356 varas, Chalet de esquina, en Mendoza, 960 varas. Costó 27,000. Se da en menos de la mitad. Directo, dueña: Telf. I-6728.

REPARTO MENDOZA, VIBORA. SE venden los solares de Avenida de Santa Catalina esquina a Cortina, paradero de los tranvías de Santos Suárez, precio económico e informan Muralla

REPARTO MIRAMAR. VENDO SOlar completo en Séptima Avenida, contiguo a la esquina de 7a. Avenida y calle 20. Ultimo precio: $4 vara. Guillermo López, Jesús María No. 11 M-1708.

50 FINCAS RUSTICAS

VENDO CUATRO CABALLERIAS, Ceiba del Agua, fabricada, pozo, arboleda, palmar, platanales, $8,000, facilidades. También cambiaría casa menos valor. Habana o repartos. Cano, Obrapía 46.

VENDO FINQUITA: 7,260 VARAS cubanas, reparto Ardai, después de Los Pinos. Comunicaciones por tren de Rincón, en 20 minutos, carretera, guaguas. Tiene frutales, (cocos, mangos, etc.) Hay luz, agua y teléfono local. Además tiene pozo, a 35 centavos la vara. Informes: Telf. M-9000 y U-6537.

EN CARRETERA, TRES CABALLErías, magnífica y moderna casa, con portal corrido alrededor, y grandes comodidades, gran palmar, dos pozos inagotables con sus maquinarias, bombas y tuberías, más de 1500 m. de 6 para riego camión automóvil tractor, arados, luz eléctrica, teléfono, etc. 1500 frutales escogidos, un piñal de más de una caballería y otra de plátanos, por mitad de su valor. Lluria La Metropolitana 213.

VENTAS

50 FINCAS RUSTICAS

VENDO FINCA CERCA CASCAJAL, provincia Santa Clara, diez caballerías, tiene río, cuatro mil quinientos pesos. Informan pabellón «Maximino Fernández» 38, quinta Covadonga, Cerro, Habana.

GANGAS: VENDO UNA CABALLEría, contigua al pueblo de Managua, en $1,500, o la cambio por solares en los repartos. Un lote de 10,000 metros, propio para industria, en Cambute, dentro del entronque de los Ferrocarriles Unidos y Guanabacoa, con 125 metros de frente a las líneas, a 20 centavos metro. Su dueño: U-2269.

GERARDO MAURIZ: M-7586 METROPOLITANA 538

140 CABALLERIAS ZONA DE COlón, rodeada de ingenios, río fértil propia para caña y ganado a 300 pesos caballería. Otra Cienfuegos 300 caballerías. Gerardo Mauriz, M-7586, Metropolitana 538.

ESTUPENDO NEGOCIO 2.000 CABAllerías Oriente, ríos navegables, puerto, inmensa riqueza en maderas, hay más de $100.000 invertidos, facilidades de pago. Gerardo Mauriz: Telf. M-7586, Metropolitana 538.

80 CABALLERIAS CAYAJABOS PROpia para frutos y crianza. Otra Bahía Honda, 70 caballerías frente carretera; otra 400 caballerías ríos monte, batey, casas, próximo a la provincia de la Habana, $55.000. Gerardo Mauriz, M-7586 Metropolitana 538.

FINQUITAS
Próximo San Luis, media caballería, frente carretera $2.700; otra Arroyo fruta$fDA-ta-en $ 00aLB.S:wtahro rd Arenas, carretera central, frutales: $11,000; otra, 10,000 metros, frutales, casa mampostería: $5,000. Gerardo Mauriz: M-7586, Metropolitana 538.

PUNTA BRAVA, carretera 2 CABAllerías casa antigua $6.500; otra 18 kilómetros carretera Central buena casa arboleda 3 cuartos caballería, $8.000 pacilidades pago, otra Cotorro, 1 y media caballería gran casa mampostería moderna $12.000. Gerardo Mauriz, M-7586 Metropolitana 538.

51 ESTABLECIMIENTOS

VENDO CAFES, LECHERIAS, PAnaderías, Cafés, Confitería a 1.000 y 8.000; Bodega Cantinera en 3.250. Lo mejor. Un hotel 70 habitaciones. Informes, Galiano, 125. Benjamín García.

ASOMBROSAS GANGAS: LECHEría, $600.00; Vidriera Tabacos, $500.00; Carnicería, $500.00, deja $200; Bodega lista, la alquilo y otra a plazos. Arrojo. Belascoaín, 50.

OPORTUNIDAD: VENDO PEQUEÑA industria, única en Cuba, produce diez pesos diarios de utilidad, necesita un solo hombre para atenderla. Informes: de 8 a 11 de la mañana, Manzana de Gómez 563.

VENDO BODEGAS DESDE $700 Y CAMBIO BODEGAS POR CASAS. También toda clase establecimientos dando o recibiendo diferencia. Tengo mucho y bueno donde escoger; sin sobre-precios ni engaños. Informes: gratis. Suárez, Belascoaín y Figuras café, de 1 a 6.

VENDO VERDADERA BARRA CAlle Neptuno, 5 años contrato, 3,000 contado, un depósito de leche con 200 metros, en 140 pesos. Informes, Villegas y Teniente Rey, vidriera Café Alfredo.

VENDO EL BAR DE MAS MOVImiento de La Habana, en el Parque Central: bar, café, lunch, gran vidriera de tabacos, billetes, cigarros, etc. Algunas facilidades. Trujillo: M-1971, edificio La Metropolitana 303.

PANADEROS SE VENDE UNA PAnadería con todas

VENTAS

56 MUEBLES Y PRENDAS

GABINETE DE OPTICA "Versalles" PRADO Nº 109

TELEFONO A-6613

$6.50

$7.50

Estos preciosos modelos con máquinas garantizadas, pueden ser solicitados desde cualquier parte de la Isla, mandando 20 centavos más para franqueo, a la joyería y óptica Versalles, Prado 109. Telf. A-6613, Lorenzo del Toro.

VENDO REGIO CUARTO CAOBA 3 cuerpos, butacón tiradores modernista, $125, recibidoh renacimiento con espejo. Leving room $75. Comedor renacimiento $95. Lámpara madera $25. Salud 54 Escobar y Lealtad.

JUEGO CUARTO $20.00. OTRO TRES cuerpos, $28; otro grande, lindísimo, sala y comedor 9 piezas, cama moderna, $4.00. Radio fonógrafo Víctor, otras piezas sueltas, baratas, Maloja 81.

VENDO PRECIOSO CUARTA TRES cuerpos de la última moda propio para persona de buen gusto, comedor Renacimiento, sala estilo inglés, recibidor arte moderno cuarto tres cuerpos, esmaltado 8 piezas, $28. Prado 27, altos.

VENDO EN LA MITAD DE SU PRECIO, completamente nueva, mesa-escritorio, estilo Renacimiento Español con su frailero. Calle 23 No. 14, Departamento D esquina a I, Vedado. Telf. F-4614.

VENDO JUEGO CUARTO COMPLETO $30 último estilo caoba, $130. chapado $65. Comedor, Recibidor arte moderno, $45. Renacimiento $65. Nevera $10. Frigidaire $60. Sitios 111 Campanario y Lealtad.

FAMILIA: VENDE LUJOSO JUEGO cuarto tres cuerpos, caoba, con lámpara en la cama; butacón completamente nuevo. Urge venta. San Miguel 97, bajos, entre Lealtad Campanario.

MUEBLES EN GANGA

Juegos de cuarto. Arte Moderno: $4.00 mensuales; comedor, caoba, último estilo: $3.00 mensuales; sala o recibidor, modernísimos: $3.00 mensuales; juego de cuarto, 3 cuerpos, caoba, últimas creaciones: $5.00 mensuales. Precios muy bajos.

"LA EMINENCIA". NEPTUNO 188

SALUD 11

REALIZACION 1937

Juegos cuarto: $25 00, sala: $10.00; comedor: $30.00; escaparates: $10.00; camas: $3.00; sillas: $1.00; sillones: $1.50; lámparas, radios, neveras, neveras-refrigeración

MUEBLES OFICINAS

Burós, libreros, cajas- hierro, contadoras y rejas-oficinas sillones barberos, cuña Ford.

Pianos, equipajes batidora, dulcería etc.

Visite esta casa. Gran surtido.

Esperamos su visita.

Compramos, cambiamos y vendemos. Salud 11. M-9136.

MUEBLES A PLAZOS

Juego cuarto: $8.00 fondo; sala: $5.00 fondo; comedor: $8.00 fondo. Cambiamos muebles. Tomo en fondo. Precios sin competencia.

"LA VICTORIA", Monte 193. Telf. M-7458.

"La Nacional"

Dinero por joyas y muebles

Compra y Venta

MUEBLES PARA OFICINA

Distribuidores de los muebles de acero "Steel-Age".

EQUIPAJES.

BAULES Y MALETAS

Surtido completo

Registradoras "NATIONAL", con garantía mecánica.

"La Nacional"

Villegas 93, entre Teniente Rey y Amargura: A-9915.

FAMILIAS: VENDO REGIO JUEgo de cuarto original, completamente nuevo, con butacón, y otro muy chico, nuevo también, por la mitad de su valor. Uno de comedor y otro de sala, de espejo colgado. También varias lámparas. San Rafael 143, letra E, entre Soledad y Aramburo.

57 UTILES DE OFICINAS

VENDO MUEBLES DE OFICINA: máquinas de escribir, sumar y calcular, archivos, juegos recibidor, libreros, armarios, sillas giratorias, mimeógrafos. Progreso 3, entre Villegas y Aguacate: M-8638.

VENTAS

56 MUEBLES Y PRENDAS

FAMILIA VENDE BARATO JUEGO de cuarto siete piezas. Verlo Avenida América y Aliados, Alturas Almendares.

SE VENDE 1 JUEGO SALA CAOBA tapizado, 1 espejo laminado en oro, con su mesa y 1 autopiano, muy nuevo todo. Llame FO-1996.

¡VEA ESTOS MUEBLES!

Gran surtido: juegos cuarto, 2 y 3 cuerpos; comedor, sala o recibidor y piezas sueltas. Los más modernos, para todos los gustos y fortunas. Precios bajos y las mayores facilidades.

A PLAZOS, EN NEPTUNO 235, ESQ. A SOLEDAD

Al contado, precios de liquidación. También compramos y cambiamos, tomándolos en fondo. Antes de hacer negocio, vea esta casa. Venga hoy mismo o llame: Telf. U-1360.

"LA SIRENA", NEPTUNO 235, ESQ. A SOLEDAD

MUEBLES EN GANGA

Juegos cuarto: $30.00; idem, 3 cuerpos: $40.00; sala: $15.00; comedor: $30.00; escaparates: $9.00; con lunas: $15.00; mesas correderas: $4.00; aparadores: $6.00; 6 sillas y 2 sillones: $10.00; neveras: $10.00; máquinas de coser y escribir. Se cambian y compran toda clase de muebles, pagando más que nadie.

LA PRINCESA, SAN RAFAEL 107, entre Escobar y Gervasio: U-5926

MUEBLES BARATOS

A VERDADEROS PRECIOS DE GANGA

Liquidación permanente de radios, juegos de sala, cuarto y comedor.

VENGA A VERNOS ENSEGUIDA

Ahorrará dinero. Facilidades de pago. Tomamos sus muebles a cambio.

«LA CASA LOPEZ»
Belascoaín número 76, entre Jesús Peregrino y Pocito.
Teléfono: U-4541.

En maletas de cuero, finas, somos únicos. Gran surtido en baúles, escaparates, camarote, bodega, maletas de fibra y maletines de cuero, maletas de viajante y colegio, finísimos. Compramos y cambiamos. **La Casa Inglesa,** Salud 9, esquina a Rayo. Telf. A-7179.

OBJETOS ARTE

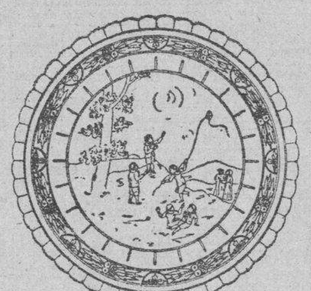

Extenso surtido.
Objetos de plata y joyas

"LOS TRES HERMANOS"

Consulado núms. 94 y 96
Telf. M-3534

Objetos de Arte

Gran surtido en adornos propios para regalos: muebles de Boule, jarrones, lámparas, cuadros, porcelana Dresden, Sevre, Capidimon; cuadros, figuras de bronce, marfil y otros objetos más.

La Predilecta

San Rafael y Oquendo, (al lado del bar). U-2530.

VENTAS

57 UTILES DE OFICINA

MAQUINAS UNDERWOOD, DE 25 pulgadas. Vendo mimeógrafo Edison 77. Muebles para oficinas, archivos, armarios acero, cajas de hierro, divisiones, tarjeteros Kardex, Compostela 43, entre O-Reilly y Progreso: M-8081.

MAQUINAS ESCRIBIR

Liquidamos un gran lote. Hay Underwood, Remington, Royal, Wanderer y otras marcas a escoger, también varias máquinas de sumar, Burrogh y Dalton, véalas en Merced 66, altos, M-2991.

ESTANTES, MOSTRADORES, DIVISIONES, VIDRIERAS

Liquidamos un gran lote de archivos, escritorios, libreros, armarios de acero, cajas de caudales, sillas, máquinas de oficina, mostradores, divisiones, etc., por reformas en el local.

COMPOSTELA 55

entre Obispo y Obrapía. Telf. A-7744

LIBROS E IMPRESOS

LIBRERIA «ALBELA», CONTINUAS novedades científicas y literarias. Libros de Enseñanza Elemental y Superior. Revistas de modas, agencia exclusiva «Le Femme Chic», de París; «Chic Parisién» y todas sus publicaciones, las mejores del Mundo. Pídalas en esta librería. Compra y venta de libros antiguos, con grabados, preferentemente cubanos o que traten de Cuba. Belascoaín y San Rafael: U-5782, Apartado 511, Habana

VENDO: «TESORO DE LA JUVENtud», 20 tomos: $15.00; Diccionario Hispanoamericano, 28 tomos; Historia Universal «Oncken», y varios libros, San Rafael 141, al lado del bar.

59 RADIOS

RADIO «VICTOR», ESTA NUEVO: 15 pesos, por urgente viaje; y el de comedor, RCA: $80.00; y todos los demás muebles de la casa, regalados. Neptuno, 220, entre Aramburo y Soledad.

GANGAS
GIRALT, O'REILLY 61
RADIOS DE USO

VENDO RADIO SIMPLEX 1836, DE mesa, 5 tubos toda onda 25 pesos. Informan F-6191.

GANGA: VENDO UN RADIO-RADIOla, de la marca Brunswich, de ocho tubos, en buen estado. Tiene 100 discos modernos. Se da barato por embarcar, calle Sol 118, bajos.

RADIO OCHO TUBOS METALICOS, onda corta y larga, ojo mágico, control tono, escala aereoplano, completamente nuevo, se vende barato. Neptuno 203 Tercera planta. «La Casa de Los Hules» esquina Liucena.

RADIOS «MAJESTIC» y «GRUNOW» de mesa y muebles preciosos; desde 15 pesos. Curazao 33, bajos. Teléfono A-9701.

LIQUIDAMOS RADIOS

De todas marcas. Precios increíbles. **Cómodos plazos.**

CAO Y VARELA
Neptuno 187.

¡SENSACIONAL!

Todas las ondas.—Todos los voltajes

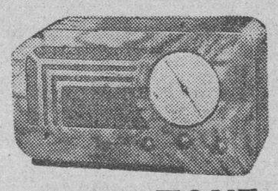

SUPERTONE

El mejor radio de onda corta.
Modelos desde $45.00
Entrada: $5.00.
$1.00 semanal $1.00
Instalación gratis.
"EL ARTE MODERNO"
San Nicolás núm. 63, casi esquina a Neptuno.

60 INSTRUMENTOS DE MUSICA

SE VENDE MUY BARATA PIANOLA en perfecto estado. Informes U-5863 de 9 a 11 a.m.

PROPIO PARA PERSONA CONOCEdora, vendo regio piano Steinway, media cola, estado perfecto: $425.00. Verse, de 2 a 4 p. m., calle D. número 188, entre 19 y 21, Vedado.

$60. VENDO PIANO ELEGANTE MOderno, la mejor marca, lindo sonido, teclado blanco, banqueta poco uso, está flamante, Sra. Díaz, San Anastasio 1, esquina Pocito, Víbora.

VENTAS

60 INSTRUMENTOS DE MUSICA

¡GANGA! GRAN PIANO CASI NUEvo barniz flamante, poco uso, voces armoniosas, propio para profesores, concertistas o personas de gusto muy refinado. ¡Lo quemo! Manrique 1 D. San Lázaro y Lagunas.

PIANOS DE GANGA

POR $6.00 Y $7.00

MENSUALES, DESDE $80.00
Usted puede hacerse de un piano de las famosas marcas «R: S. Howard» y «John L. Stowers»

San Rafael 29. Telf. M-1973. Habana.

VENDO: FLAMANTE PIANO BABY Grand, estilo Chipendale, completamente nuevo; uno vertical, Steinway. Se dan muy baratos y con algunas facilidades de pago, San Rafael 141, al lado del bar.

$58 VENDO PIANO MODERNO Y elegante de gran marca lindas voces, poco uso teclado blanco, cuerdas cruzadas, su banqueta, San Anastasio No. 1 esquina a Pocito, Víbora.

MARAVILLOSO REGALO DE PAScuas año Nuevo y Reyes, un piano alemán nuevo lleno de toda elegancia moderna será recuerdo de cariño inolvidable. Véalo baratísimo. Dragones frente al teatro Martí.

"LA PREDILECTA"

Pianos de ocasión, desde $4.00 mensuales
Aquiler: desde $2.00
Tenemos los mejores pianos con garantía. Haga una visita a «La Predilecta», la casa que no cobra el lujo y da grandes facilidades de pago. San Rafael y Oquendo, al lado del bar: U-2530.

AFINADORES

$2.00 SOLAMENTE LE CUESTA AFInar su piano, poniéndole cuerdas nuevas gratis siendo pocas las rotas, reparaciones grandes baratísimas. Oiga tocar al afinador lindas piezas. Teléfono I-3186.

$2.00 SOLLAMENTE LE CUESTA AFInar su piano, poniéndole cuerdhas nuevas gratis siendo pocas las rotas, reparaciones grandes baratísimas. Oiga tocar al afinador lindas piezas teléfono I-3186.

AFINE SU PINAO POR $2.00, CON toda garantía y seguridad. Manuel Domínguez afinador-mecánico, graduado en la Escuela «Danguard», de New York, Taller de Reparaciones. Dragones entre Prado y Zulueta. Teléfono M-3040.

61 DE ANIMALES

¡CAZADORES!

Se venden seis cachorros «POINTER» de pura raza, con ptdigree de siete generaciones. Padre y madre maestros en el campo. Informa Dr. Céspedes. Teléfono F-4424.

CANARIOS HAMBURGUESES. PAra próximas crías, realizo cincuenta parejas. Precios de situación. Serrano 52 Santos Suárez.

SE VENDEN PERRITOS PROPIOS para regalos, hijos de raza Speed, calle C. entre 16 y 18, reparto Almendares. Sra. Santamaría.

VENDO, A PRECIO DE SITUACION mulos, carros y arreos de todas clases, caballos, mulos de monta y Pony, 4 potros sementales 7 y media cuartas, bonito color; 40 mulos criollos, domados, de monta y cerreros; carros cerrados para lecheros y un burro semental criollo, una cesta de mimbre con sus arreos, montura y una Pony. Domingo Jarro. Marina y Atarés. Jesús del Monte. X-2876.

IMPORTAMOS Y VENDEMOS ANImales de pura raza como caballos, asnos, cerdos, y toros de las razas de carne Aberdeen Angus, y Short Horn, También toros de las razas de leche Holstein, Jersey y Ayshire, y de las razas «dual purpose» como Brown Swiss y Milking Short Horn. Harper Brothers. Concha 11, Habana. Teléfonos X-2649 y FO-7342.

SE VENDEN 75 VACAS DE LECHE para parir ahora en la seca. También 40 mulos americanos de trabajo. Finca Cabañas, entre Wajay y Santiago de las Vegas. Preguntar por Chacho.

62 OBJETOS VARIOS

SE VENDE TELESCOPIO ZEISS DE tres lentes de 10, 20 y 40 ampliaciones, con su trípod. Precio $150.00. Informes A-6413, Inquisidor 1.

GANGA. —ANAQUELES, DOS MOStradores, balanza de plato y plataforma y una báscula, todo barato. Véalos en Bernaza 8, entre Obispo y Obrapía.

GANGA. CASI REGALADO SE VENde un lote de artículos eléctricos, tales como motores(generadores y contadores de fludo. Pueden verse de diez a once de la mañana en Prado 105, seguno piso.

SE VENDEN CUATRO CARRETIllas de mano, propias para reparto de pan o víveres, en perfecto estado. Informes: San José 113, panadería «La Vencedora».

VENDESE UNA MESA DE RECONOcimiento en buen estado. Edificio «Govea» 202, 13 entre 18 y 20, Vedado. Tome rutas 19 o 23 o autobús V-1

COMPRE EN DON BOSCO, TODA clase de semillas de flores y hortalizas. Dos Bosco, Dragones 37, letra B entre Manrique y Campnario.

VENTAS

62 OBJETOS VARIOS

VIDRIERAS CONTADORAS. MOLINOS CAFE HOBART.

Mesas de Vitrolite, sillas banquetas, mármoles, exprimidores jugo, pasteleras, caja caudales, pesas, neveras rebanadora jamón, contadoras National, enseres comercio. Compro cambio y vendo.

VIDRIERAS DE USO

Todos tamaños y formas siempre en existencia, de oportunidad Reparamos, cambiamos y construímos. Cano, Habana 116½, entre Amargura y Teniente Rey.

VIDRIERAS

Distintos tamaños, armatostes, cajas-hierro, vidrieras-refrigeración de 14 pies, idem. de lunch, aparatos hacer café al minuto, 25 sillones-barberos, máquinas-escribir, neveras, sillas-café modernas, mesas Vitrolite, cantinas, mostradores, equipajes, radios, muebles, batidora de dulcería y moldes. Véalos: Salud 11. Telf. M-9136.

SE VENDEN ARMATOSTES LUJOsos y baratos, de caoba, espejos y cristales, propios para boticas, perfumería o salón de lujo. Calle 18 número 13, Vedado, al lado del cine, de 2 a 5.

DINERO-HIPOTECA

64 OFERTAS

DINERO EN HIPOTECAS

Tengo $5.000 para hipoteca sobre casa en la Habana o Vedado: Claudio de los Reyes. Empedrado 35. Teléfono: A-7725.

DOY DINERO EN HIPOTECAS AL 7 por 100 operación en 24 horas, también sobre bóvedas, alquileres de casas, usufructo, etc. Alberto Cuervo. Edificio La Metropolitana 342. Telf. M-2808.

$6.000.00 M. A. LOS DOY

En Hipoteca sobre finca rústica en Habana y Matanzas, sobre carretera. Lluria, La Metropolitana 213.

DINERO

Doy grandes y pequeñas cantidades en primera hipoteca desde el 7 por ciento en adelante, para La Habana y sus barrios. Compro y vendo casas, solares y créditos hipotecarios. Compro y vendo Bonos y Acciones.

Julio C. Granda

Obrapía 33. Telfs. M-5921 y FO-1668

FACILITO DINERO SOBRE BOVEdas y panteones, desde 50 pesos. Mucha reserva. Firmo en el día. También hipotecas, desde 300 pesos Informes: J. Llanes. Sitios 42, esquina a San Nicolás, Telf. M-2632.

DINERO

No pierda tiempo. Cuando necesite tomar dinero en hipoteca o pagarés, vea a M. Fernández, San Ignacio 50. Teléfono: M-9272. De 2 a 5. Operación rápida y absoluta reserva.

65 BONOS Y VALORES

COMPRO BONOS Y ACCIONES DEL Banco Asturiano, Compañía Cubana de Electricidad, bonos Centro Gallego, también se pignoran, compro y vendo Bonos y Acciones de todas las Compañías cotizables y no cotizables en la Bolsa. Manuel Piñol, Obrapía No. 17.

66 GIROS Y LETRAS

CAJAS RESERVADAS

Las tenemos en nuestras bóvedas, construídas con todos los adelantos modernos y las alquilamos para guardar valores de los interesados. En esta oficina daremos todos los detalles que se deseen.

N. GELATS Y COMPAÑIA

106 Aguiar 108, esq. a Amargura.

PARA LAS DAMAS

67 PELUQUEROS

ROMAN PEREZ, EX PELUQUERO de «El Encanto», va a domicilio. Permanentes sin corriente: $2.00; melenas: 30 cts.; dos: 50 cts.; corte y ondulación al agua: 40 cts.; Marcell: 50 cts. Telf. U-6002.

70 INTERES PARA LAS DAMAS

BORDADOS. A MANO, FESTONES, monogramas para caballeros y toda clase de bordados. Goya M-3581.

VELLOS

Extirpación definitiva de los vellos de la cara, muslos, piernas, etc. Tratamiento garantizado. Sra. Alexander, calle 3a. No. 381, entre 2 y 4. Vedado.

MODISTA

Rosalía Hernández

San Rafael 152-B., bajos esq. Oquendo: U-3127

Dobladillo de ojo a 2 cts. vara
Plisados de todos tamaños
bordados, festones y ojetes en colores. Forramos botones. Hacemos vestidos de alta costura y económicos.

El éxito de esta casa se debe a la calidad de sus trabajos. Tenemos mensajero

CORTE MODERNO NACIONAL

SISTEMA MENDEZ

Hágase experta profesora por el más moderno de los sstemas. Reconocido como el más rápido y práctico para la enseñanza de corte y costura, basado en las últimas modas de París. Su autora y directora señora Méndez ofrece y garantiza la enseñanza del mismo. Se vende en «El Encanto», «La Filosofía» y Academia Central, Neptuno 81, altos. Moldes a medida, de todas clases, se contar y se entallan vestidos. Estricta moralidad. M-6461.

PARA LAS DAMAS

70 INTERES PARA LAS DAMAS

MODISTA-ZURCIDORA.— ZURCIDOS semi -invisibles specialidad telas gruesas trajes de caballero y señora precios económicos. Blanco No. 1, bajos, entre Malecón y San Lázaro.

FELICIDADES PARA SUS PIES LE desea la zapatería La Luna, arreglo de calzado en general, teñidura a 20 cts. Rápido servicio de mensajeros, limpieza 5 cts. a la orden F-3164, Paseo 8.

POR UN PESO, SE HACE EL VEStido que quiera. Por 50 centavos, corto y entallo. Se dan clases de corte y costura, Manrique 28, casi esquina a Animas.

MADAME GEORGETTE.

CORSETERA DE PARIS

Acaba de recibir los últimos modelos de Fajas y Sostenedores, y los Tules y encajes elásticos. La Faja GEORGETTE, para reducir, da la línea moderna. Trocadero 7, bajos. Teléfono M-3951.

SISTEMA MACHADO 1936

Academia Nacional de Corte. Sistema Machado, método 1936,. El más rápido y fácil de aprender. Estudiando este valioso método en su casa ustedes aprende en dos meses con título de profesora. Se venden métodos y se dan clases grttis por correspondencia. Pida informes a la inventora, señora Francisca Machado, San Lázaro 316, Habana.

FUERA CANAS: OBTENGA UN HERmoso color: negro, castaño o rubio, usando la tintura «La Favorita». Teñido del cabello: $3.00. Estuche: $1.00. De venta en todas las farmacias. Depósito. Virtudes número 28.

ENSEÑANZAS

75 PROFESORAS Y PROFESORES

THE ENGLISH LANGUAGE, IF YOU desire to learn it correctly, or, to improve yor present knowledge, communicate with. Profesor: XX. of London, Eng, Apartado 87, Correos.

$1.00 MENSUAL: 8 ASIGNATUras, todas inclusive, inscribiéndose hoy, último día. Aproveche: Inglés, Taquigrafía, Teneduría, Mecanografía, Aritmética y Caligrafía. Profesor Tizol, San Rafael 87-A., esquina a Escobar.

ACADEMIA "GREGG"

Taquigrafía, Mecanografía, Inglés, Comercio. Clases por correspondencia. Representación de colegios americanos al alcance de todas las fortunas. Precios razonables. Profesores: Richardson, Salmon y Cifre, Manzana de Gómez 514. Telf. A-9798.

ESTUDIO L-CILLE, ENSEÑA BAIles acrobáticos, faps, vals, blue, son y rumba. Cultura física Stetching, limbering. Malecón 339 Teléf. U-2238.

PROFESOR GRADUADO EN LA Normal Central (Madrid) Clases a domicilio de Aritmética, Gramática, Taquigrafía Pitman, mecanografía al Tacto, etc. Sistemas didácticos novísimos. Pedrós L-164. Teléfono F-4124

ESTUDIOS POR CORREO

LA ACADEMIA «RABIÑA»

Tiene organizado, desde hace más de 4 años, clases por correspondencia. Usted puede estudiar desde su caneduría de Libros, inglés, Cálculos Mercantiles, Aritmética, Ortografía, Procurador, Auditoría, Algebra, Geometría, Trigonometría, Física, Química, Dibujo, Ingreso en las Escuelas Militares, de Pedagogía, Ingeniería y Veterinaria. Exámenes por Correo, expidiendo título. **Academia «Rabiña», Neptuno 78 y 80, altos, esquina a Manrique. A-9222.**

RESIDENCIAS PARA SEÑORITAS

ACADEMIA «SANTA TERESA»

San Rafael 71 entre Campanario y Lealtad: A-6874. Esta academia, situada en lugar céntrico de La Habana. Fácil comunicación con todos centros de enseñanza, ofrece a las señoras y senoritas, estudiantes del interior, un pensionado cómodo, moral y económico. En la misma, se cursa Bachillerato e Ingreso a distintas Escuelas. Informes: Academia «Santa Teresa».

ACADEMIA "BRAVO"

NUEVOS CURSILLOS DE BACHILLERATO EN ENERO 18

Especialidad: Bachillerato Comercio, Taquigrafía, Mecanografía, Idiomas, Ortografía y Correspondencia. Ingreso: Escuelas Ingenieros, Veterinaria, Comercio, Normales Cadetes y Aviación. Clases por ex Catedráticos del Instituto de Primera Enseñanza, por doctores en Pedagogía y maestros normalistas. Cuotas: Bachillerato: $5.00 y $6.00. Aviación y Cadetes: $5.00. Servicio de ómnibus a domicilio. Pupilos, medio pupilos y externos. Neptuno 198 y 199, (dos edificios): U-2627.

PROFESORA INGLESA TIENE ALgunas horas disponibles para dar clases a particulares y colectivas hacer el favor de no molestar si no deja el número del teléfono o dirección. Llame F-4186.

JOSE OLIVA MICHELENA, DEL REgio Instituto de Bellas Artes de Roma. Clases particulares de dibujo Pintura y Escultura, Neptuno 156, 2o. piso, teléfono M-3052.

PROFESOR DE BAILES

Precios módicos. Enseñanza rápida: Son, Fox, Tango, Blues, etc., etc. Doy clases a domicilio. Ismael Serveló, Cárdenas número 3, segundo piso.

CABALLERO

Colegio elemental, superior y comercial. Pupilos, medio pupilos y externos. San Rafael 139. Pida prospecto.

MARY DAVIS, CLASES DE INGLES y conversación método nuevo y fácil. Voy a domicilio. Telf. FO-3397, llame solamente de 2 a 6 p.m.

INGLES, TAQUIGRAFIA, (INGLESA y española). Teneduría, Cálculos Mercantiles, Aritmética, Algebra, Caligrafía Mecanografía y Ortografía, $6.00 mensuales, a domicilio, por el profesor F. Heltzman, Monte 103, altos: M-9247.

ENSEÑANZAS

75 PROFESORAS Y PROFESORES

PROFESORA DE PIANO

Método Orbón, precios módicos. Especialidad en alumnos que empiezan. Exámenes cada vez que sea necesario. Se garantiza que se enseña. Va a domicilio. Informes Telormes I-6879.

PROFESORA TITULAR OFRECE servicios a domicilio y en su Academia 1a. y 2a. Enseñanza. Taquigrafía Pitman, Mecanografía, Comercio, Piano, Teneduría, Inglés, Español. F-6515. Inmejorables referencias.

Instituto de corte Nacional sistema "Alemany"

La Central, San José 9. Inventora: Sra. Alemany. Directora: Srta. Delia. (Demostración: 3 días gratis). Ver es creer. Se encantará verlo. Aprenda corte y costura y hágase profesora titular. El más práctico. Preparación sólida, útil, moderna y perfecta. Estudios que ofrecen garantía. A primera prueba el traje le queda a su gusto. Clases gratis al interior. Sucursales por profesoras graduadas, numerosas: Sra. de Alfonso, S. Miguel 69, por Manrique; Srta. Hortensia, Atocha 6, Cerro; Sra. de Orfila, Luz 26; Srta. M. Luisa: Telf U-5494; Sra. Matutina, Alejandro Ramírez 18, frente quinta de Dependientes; Sra. de Landa, Consulado 93; Sra. de Cano, Carmen 17, Stgo. de Cuba; Srta. Ofelia Chacón, Angeles 16, Santa Clara; Srta. Matilde, vuntamiento 2, Cerro; Srta. Josefina, 23 y Baños, Vedado; Sra. Zoila, Sitios 181. Damos clases a domicilio y moldes a medida.

BAILES MODERNOS: 'TOMASIN'

Profesor de moda. Signifíquese bailand: Fox, Blue, Son. Enseño rapidez elegancia, seriedad, garantía. Voy a domicilio. San Nicolás 264 dos cuadras Monte.

"SAN ELOY"

Colegio y Academia. Fundado en 1907. Primera y Segunda Enseñanza, Preparatoria, Bachillerato, Comercio, Idiomas, Cultura Física. Cursos preparatorios especiales. Admitimos pupilos, medio pupilos y externos. Quinta Menocal, Samá 31, Marianao. Telf. FO-7462. Pida prospectos.

BAILES ULTRAMODERNOS Y TAP

Enseñado por Maurice y Srta. Santander, profesores de New York, habiendo actuado en Cuba: hoteles Nacional, Presidente, Sevilla y Sans Souci. Tango parisién, rumba, son, fox, pasodoble, bailes teatrales. Enseñanza rápida y privada, a damas y caballeros. Lealtad 153, altos, entre Reina y Salud.

76 COLEGIOS

CIUDAD INFANTIL "NUESTRA SEÑORA DEL CARMEN"

PUPILAJE: $10.00 Y $15.00

Este es el mejor colegio para su niño. Gran edificio, espaciosas aulas y dormitorios, extensos campos para deportes y cultivos. Amplia cultura. Conocimientos útiles y prácticos. Idiomas, Artes, Oficios, Técnica y práctica comercial. Inmejorable alimentación. Oportunidad para ingreso hasta el 30 del presente mes. Quinta Durañona, Real 115, Marianao. Telf. FO-7874.

77 ACADEMIAS

HAVANA BUSINESS ACADEMY

Gran oportunidad para seguir moderno curso comercial en español o inglés. Taquigrafías Pitman, Gregg, High-school, Preparación para principales escuelas Cuba, Estados Unidos. Especialidad en la enseñanza del inglés. Profesorado escogido. Precios mínimos compatibles con buena educación. Línea 213. Telf. F-3043.

COLEGIO-ACADEMIA

«SANTA TERESA»

Profesoras graduadas. Preparación moral y pedagógica: Taquigrafía, Mecanografía, Ortografía, Teneduría de Libros, Inglés, Francés, Alemán. Correspondencia Comercial, Aritmética, Cálculos Mercantiles, primera y Segunda Enseñanza. Ingreso Escuelas Ingenieros, Normal, Kindergarten, Corte y Costura, Labores, Dibujo y Piano, **San Rafael número 71, entre Campanario y Lealtad: A-6874.**

ACADEMIA DE IDIOMAS ROBERTS Malecón 31 Teléfono M-2124. ¿Desea usted aprender inglés? Compre el método Roberts. Se recomienda por sí solo. Distinción. Eficiencia. Garantía. Cuarta edición: $2.00.

OBSEQUIO DE LA ACADEMIA DE COMERCIO

LUIS. B. CORRALES

Los que presenten quince centavos en sellos, recibirán una Aritmética Mercantil, práctica Clases: Teneduría de libros, Taquigrafía, Ortografía, Inglés. Clases de Mecanografía: $1.00 mensual, una hora diaria. Clases individuales. Lealtad 141, entre Salud y Dragones

ACADEMIA "RABIÑA"

EL NUEVO CURSILLO COMIENZA EL DIA 25 DE ENERO. BACHILLERATO

Clases individuales: Inglés, Francés, Alemán. Taquigrafía «Pitman» y «Gregg», Mecanografía, Ortografía, Teneduría de Libros, Correspondencia Comercial y Aritmética. TAMBIEN CLASES POR CORRESPONDENCIA. Ingreso E. de Ingenieros, Arquitectos y Veterinaria. Curso de Procurador. **Pida prospectos: Neptuno número 80, altos, esquina a Manrique, Teléfonos: M-7849 y A-9222.**

INTERES GENERAL

AVISO: ELIAS ACOSTA MANEGAT, plomero electricista. Instalaciones eléctricas y sanitarias. Traslado de lámparas al día. Precios módicos. Trabajos garantizados. Calle Diecinueve número 492. Telf. F-4623. Recorten este anuncio.

SORDOS

Véanos y con poco dinero adquirirá un aparato que le permitirá oir. Venga a probarlos y se encantará. Dejanlo su importe, se lo damos a prueba. San Rafael 138, joyería, entre Belascoaín y Gervasio

CARBALLAL HERMANOS
U-5744

INTERES GENERAL

MUTUALIDAD DE PROPIETARIOS

Esta sociedad, abona a sus asociados, las rentas que les queden adeudando los inquilinos, siendo además los gastos y tramitación de las demandas de cuenta de la misma. También se hace cargo de la administración de fincas, de modo que con una pequeña cuota el socio no tenga molestias ni quebrantos. Para asociarse e informes en las oficinas, Aguila 118 altos. Telf. A-6577

"EL CASTILLO DE FARNES"

Los productos españoles de la clase más selecta que se puede recibir hoy en Cuba, los tenemos nosotros. Si gusta de comer tabada exquisita, visítenos. Recuerde que nuestro restaurant es el preferido de quienes saben comer bien. Estamos a sus órdenes, en Monserarte y Obrapía. Telf M-4225.

ALQUILERES

79 HOTELES

HOTEL «PROVIDENCIA», OBRAPIa 99, entre Bernaza y Villegas. Alquilo habitaciones, con toda asistencia, por meses y días. Una persona $25.00. Matrimonio: $38.00. Diario habitación y comida, $1.00.

"HOTEL MIRAMAR"

¿Desea vivir bien y comer como en su propia casa? Visítenos y quedará satisfecho. Habitaciones con baño privado. Tranquilidad y delicado trato. Precio razonable, Malecón 1 esquina Prado, A-9286.

HOTEL PRADO

Prado y Virtudes

Todas las habitaciones con balcón a calle, viajeros $1.25, pensión completa diario. Habitaciones para familias estables por meses desde $35.00 y $50.00 para dos personas, estricta moralidad.

HOTEL "REGIS"

Residencia familiar, Prado esquina a Colón: M-3683. Estricta moralidad. Situada en lo más céntrico de la capital. Habitaciones y apartamentos con baño privado, agua fría y caliente y vista a la calle. Cocina de primer orden y servicio esmerado. Precios razonables.

HOTEL ANDINO

SAN LAZARO 496, ESQ. A M. U-2553. Unico en su clase. Moderno, céntrico, amplio, fresco, saludable, frente Universidad. Conviene para los que necesiten vivir cerca de los hospitales Calixto García o Mercedes. Habitaciones con baño privado, balcón, hermosa vista. Contres excelentes comidas: 45 pesos matrimonios. Una persona, desde 28 pesos. Clientela escogida. Pensión completa para huéspedes del interior. Precios sin competencia. Esmerado servicio en mesas separadas.

HOTEL NEW YORK

DRAGONES 16

Al lado Cuban Telephone 100 habitaciones, baños privados, agua caliente y elevador. El más propio para familias del interior. Máximo en comodidades pr mínimo precio. Abono diario y por mes, grandes rebajas. Los mismos dueños del hotel «Boston».

HOTEL "IDEAL ROOM

PRADO 93 B, (POR PASAJE)

¿Desea vivir en casa tranquila mejor que en su propia casa? Visite esta gran casa, aunque sea por curiosidad. Por dentro la mejor. Precios para matrimonios, con comida y toda asistencia desde $35.00 a $45.00. Hay apartamentos de dos habitaciones con balcón y baño a Prado. Exígenos referencias de moralidad y pago.

THE SAVOY

P Y 15.—VEDADO
TELEFONO P-6616

Situado en un lugar alto del Vedado. Con fácil y frecuente comunicación, con la Ciudad y Repartos. Rodeado de jardines, con 600 metros de hermosos portales. Las habitaciones tienen ventilación directa, teléfono, baño privado, con agua fría y caliente. Precios moderados incluyendo tres excelentes comidas. El servicio en mesas separadas, para cada familia.

HOTEL "VANDERBILT"

Lo más alto, saludable y económico, Neptuno 309 esquina a Mazón. Habitaciones de esquina, con baño privado, propias para quien convenga vivir cerca de la Universidad o de los hospitales Calixto García y Mercedes.

80 CASAS DE HUESPEDES

CASA DE HUESPEDES «LA ISLA» Monte 53, por Factoría, exclusivamente para personas de moralidad. Habitaciones con balcón a la calle, edificio moderno, espléndidos baños. Precios reducidos.

SANTA RITA, CASA PARA FAMIlia, restaurante, espléndida habitación, excelente comida, abonados al comedor, agua caliente. Estricta moralidad. Se exigen referencias, O-Reilly 52, por Habana.

CASA PARA FAMILIA, PRADO 85. Se alquilan amplias y frescas habitaciones, con balcón a la calle. Comida inmejorable, con toda asistencia. También habitaciones en la azotea, para matrimonio u hombres solos.

**CASA DE HUESPEDES "

ALQUILERES

81 CASAS DE COMIDAS

PRADO 111, ENTRE TENIENTE Rey y Dragones. Cantina, especiales para personas que estén bajo plan médico o que no les guste la comida rutinaria de cantina. Sazón esmeradísima y ecoeómica. A domicilio. Se admiten abonados al comedor. Telf. A-7905.

82 APARTAMENTOS

SE ALQUILAN EN COMPOSTELA número 75, entre Teniente Rey y Amargura, espaciosos y frescos apartamentos y habitaciones, acabados de pintar. Llaves e informes, en la misma. Propietario: Francisco Torres, Edificio «Bacardí», apartamento número, 421.

EN EL EDIFICIO DE J. Y NUEVE, se alquila moderno apartamento alto, cuatro habitaciones, terraza, lujoso baño, sala, comedor y demás comodidades, garage en los bajos. Informes: F-5358.

CUBA 18, FRENTE AL ANFITEA- tro. Amplio apartamento, con sala, comedor, dormitorio con closets, baño completo, luz, teléfono y agua caliente: Informes el portero.

EDIFICIO «ARCOS»: SE ALQUILA un apartamento del frente. Informes, el conserje del mismo, F., entre 19 y 21, Vedado.

83 DEPARTAMENTOS

SE ALQUILAN DEPARTAMENTOS y habitaciones, Aguiar 68.

UN APARTAMENTO CON LUZ, agua caliente y fría y una habitación, se alquilan en el moderno edificio de San Rafael 37, a media cuadra de Galiano.

OFICIOS 88-A., EDIFICIO MODER- no. Se alquilan dos departamentos y habitaciones interiores, baratas. También en Inquisidor 35-B., casas tranquilas y de moralidad, luz toda la noche.

SE ALQUILA DEPARTAMENTO DE dos habitaciones con vista a la calle, a matrimonio sin niños o personas mayores, casa particular, no hay cartel. Virtudes 86, altos, casi esquina Campanario.

COMPOSTELA 113, ALQUILO UN departamento compuesto de dos piezas, con cocina y servicios sanitarios privados. La llave, encargado de la propia casa, departamento número 12, segundo piso.

EDIFICIO PRIETO, MURALLA 98, El mejor situado para oficinas, centro comercial, se alquilan buenos departamentos para oficinas, muy claras y ventiladas, precios razonables Muralla 98 entre Cristo y Bernaza.

MARINA No. 2

Hermosos altos, compuesto de 3 y 4 habitaciones, sala, comedor, baño intercalado, cocina y cuarto y servicios de criados. Precio $25 y $30.00.
Informes en el mismo y Teléfono: M-6747

84 HABITACIONES

SE ALQUILA UNA HABITACION A hombres solos. Sol 38, Azotea frente a Obras Públicas. Se piden informes. Informan en la misma azotea.

EN MALOJA 158 SE ALQUILA UNA habitación a señora o señorita, familia de moralidad. Informan en la misma.

SE ALQUILA HABITACION LINDI- sima en casa elegante y moderna, para hombres solos, amueblada o sin muebles con baño anexo y vista calle. Se exigen referencias. Concordia 49, por Manrique, altos.

PRESQUISIMA HABITACION BA- ño privado balcón a la calle, otra con lavamanos, closet, balcón, hay teléfono muy buena comida, toda asistencia $40.00 y $45.00. Belascoaín 54, altos botica.

A HOMBRES SOLOS

Se alquila una habitación en la azotea del moderno edificio de Concordia 33, esquina a San Nicolás. Puede verse a todas horas. Informes: Fernando Rodríguez, «La Dichosa», Obispo y Compostela. Telf. M-1804.

DOS BUENAS HABITACIONES, SE alquilan baratas, en Galiano 68, altos de «La Opera», entre Neptuno y San Miguel.

VEDADO: FAMIIIA RESPETABLE cere habitación anexa al baño, agua abundante, referencias mútuas. 25 No. 4 teléfono F-5139. Informan después de las 2.

SE ALQUILAN HABITACIONES AM- plias y ventiladas, con servicio interior, agua fría y caliente en lo mejor del Vedado. Línea 28, entre J y K. Se piden y dan referencias.

SE ALQUILAN HABITACIONES AM plias, frescas y baratas con agua luz y balcón a la calle. Consulado No. 133 frente al cine Alkazar.

HABITACION. A HOMBRE O MA- trimonio sin niños, casa de familia 17. O-Reilly 21, altos.

SE ALQUILAN DOS HABITACIONES juntas o separadas a hombre solo o matrimonio sin niño, será único inquilino, agua caliente, teléfono; pedimos referencias. Prado 43, altos.

EN CASA DE FAMILIA PARTICU- lar se alquilan una habitación y un departamento a personas de moralidad, con o sin asistencia. Precio módico. Malecón 3, primer piso, izquierda. A-2236.

SE ALQUILA UNA HABITACION, 4 por 4, en Galiano 132, altos, de El Brazo Fuerte, con luz, lavabos de agua corriente, en $10.00, con dos meses en garantía de fondo. Casa de moralidad.

CERAPIA 29, ALTOS, CAFE CER- vantes con entrada por Cuba, alquilan habitción con balcón $8.00, únicamente hombre solo del comercio, con referencias. Informan de 8 a 1.

SAN IGNACIO 48, HABITACIONES altas, independientes con luz, pueden verse a todas horas. Informes el encargado.

AMISTAD 130 ESQUINA A DRAGO- nes, antiguo Hotel Perla de Cuba, se alquilan hermosas habitaciones con baño privado, vista a la calle, propia para matrimonios sin hijos. Casa de moralidad.

SE ALQUILA EN CASA PARTICU- lar, amplia y hermosa habitación, balcón, agua caliente, teléfono y asistencia, en Neptuno 77, primer piso, «La Filosofía».

ALQUILO ESPLENDIDA HABITA- ción con comida, baño privado, a familia referencias Alturas Universidad calle L 297 Vedado.

CONSULADO 92, ALTOS, SE ALQUI- lan amplias y frescas habitaciones con comida, agua caliente, teléfono. Mínimos referencias moralidad completa.

EDIFICIO "CUBA", SEIS PISOS Empedrado número 42. Se alquilan amplias y ventiladas habitaciones muy baratas. Elevador, lava. Luz toda la noche. Orden y moralidad. Teléfono M-5113.

85 NAVES Y LOCALES

A LOS MUEBLISTAS

Se alquila en magnífico lugar céntrico moderno local construido exprofesamente para este giro. Tiene fachada de cristales y nave amplia al propio taller. Algo de gusto, para el negocio bien presentado. Informan Calzada de Jesús del Monte 240.

SE ALQUILA PERSEVERANCIA 40 altos todos los enseres de bodega, almacén, reducido. Teléfonos M-8556 y M-4192.

MALETS EN PASEO Y 27 Y 27 No. 111 sala, vestíbulo, comedor, 5 cuartos, dos baños familia, 2 cuartos criados, garage. Llaves en 345. Informa: Ruz, M-2943.

85 NAVES Y LOCALES

NAVE PARA INDUSTRIA SE ALQUI- la toda o parte con fuerza motriz. Universidad 15 teléfono M-1091.

SE ALQUILA OBRAPIA 4 PARA LA- vandería, imprenta, taller, depósito, almacén etc Informan en la misma. Dueña: C 234 altos, Vedado.

K ESQUINA 21, VEDADO, LOCAL pequeño en edificio apartamentos propio para depósito leche, hielo etc. Gran situación, buena barriada, junto mercados. Montalvo. Véalo. Informa Encargado.

COMPOSTELA No. 50, ENTRE OBISPO y Obrapía, se alquila hermosa casa propia para comercio o familia, totalmente pintada, mosaicos nuevos y gran patio cementado, dos departamentos con sus servicios sanitarios independientes. Gran sala con dos puertas a la calle, espacioso zaguán. Informes: Sr. Alderete, Obrapía 19, teléfono M-9160. La llave en el garage de enfrente.

ALQUILO LOCAL PARA ALMACEN más de 500 metros en Amargura 7 entre Mercaderes y San Ignacio. Aguilera, Mercaderes 27: M-8628 y U-6509.

ALQUILO LOCAL CON ENSERES, dedicado a bar, por no poderse atender. También alquilo altos del mismo amueblados. Informa el dueño, de 12 a 2 y de 4 a 6 p. m., Arsenal 44, hotel La Dichosa.

EN GALIANO Y TROCADERO, AL- quilo recién pintado local con dos puertas por Galiano, con baño independiente, $20.00. Informan en el mismo, García.

SE ALQUILA LOCAL PARA CUAL- quier establecimiento con un frente de 15, punto comercial, Cuba No. 61, entre Amargura y Teniente Rey. Informes en el mismo. Telf. A-8152.

SE ALQUILA LOCAL PARA CARNI- cería con todos enseres o para puesto de frutas, lechería. Véalo. Informan accesoria al lado, calle Goicuría 24, esquina Luis Estévez, en Santos Suárez.

$17 Magníficos locales propios para oficinas o comercio, en Genio esquina a Morro, al lado de los Juzgados. Informan en los mismos. Telf. M-6747.

SE ALQUILA NAVE 450 METROS, propia para industria o Almacén, a media cuadra de Infanta. Informan: Telf. M-4243

LOCAL PARA OFICINA

San Pedro 6, entre Sol y Muralla. Consta de tres piezas y servicio independiente Informan: Habana 110. Telf. A-9619.

LOCAL PARA COMERCIO, NEPTU- no 115, frente a Perseverancia, 275 metros cuadrados. Se prepara según las necesidades del inquilino. Llaves e informes: mueblería «La Moda», Galiano y Neptuno: M-6144.

TENIENTE REL Y AGUIAR, SE AL- quila esta esquina propia almacén comercio, depósito, con 7 puertas, ambas calles. Informa Ruz M-2943.

LOCAL PARA PROFESIONAL

Se alquila en Aguila 118, altos, frente a los Precios Fijos, muy claro y espacioso, con buen frente a la calle y precio económico. Informan en el mismo teléfono A-6577.

PROXIMA A DESOCUPARSE, AM- plio local, cielo raso, 400 metros, propia para taller, industria o cine, Santos Suárez 14, una cuadra Calzada del Monte. Módico alquiler. Informes: López, San Ignacio 50, departamento 16, 3 a 5 p. m.

ALQUILO LOCAL PARA CAFE U otro comercio, doy contrato, gran centro comercial Monte 379 una cuadra del mercado, frente a Estévez. Informan en el mismo

ALQUILO LOCAL, PUERTA META- lica, otras a pasillos, ventanas, habitación contigua, servicios, propia para establecimiento o taller. Flores 5 entre Agua Dulce y Serafines.

SE ALQUILA PROPIA PARA CO- mercio o almacén, la casa Mercaderes 29½, bajos. Informan Baños 174 entre 17 y 19 Vedado. Teléfono F-3360

87 HABANA

SE ALQUILA AVENIDA MENOCAL 103 esquina Benjumeda, una casa alta, sala, comedor, cuatro cuartos, baño intercalado, cuarto servicio de criados. Informan teléfono I-5021.

SE ALQUILAN LOS BONITOS Y frescos altos de Neptuno 99 entre Manrique y Campanario, la llave e informes en los bajos.

SE ALQUILA ZANJA 2, ESQUINA a Galiano, 2o. piso y Neptuno 218, altos, entre Soledad y Aramburo, con agua. Informan FO-2289.

EDIFICIO MENENDEZ VIRTUDES y Escobar, alquilo planta baja sala, comedor, tres habitaciones, baño intercalado, cocina, cuarto y servicio criados. Llave e informes Gervasio y Virtudes, bodega.

SE ALQUILA: ANIMAS 110, BAJOS, hermosa casa, compuesta de sala, saleta, zaguán, siete habitaciones, dos baños, comedor, cocina, cuarto y servicios de criados. Telf. F-3539.

SE ALQUILA CASA ESQUINA MO- derna San Lázaro y San Nicolás, sala, comedor, 2 cuartos, baño intercalado, cocina y servicio para criados. Informan La Elemante, Galiano 64 teléfono M-9440 30 pesos 2 meses fondo.

SE ALQUILA LA CASA ZAPATA 29, frente a Paseo con sala, dos habitaciones, comedor cuarto de baño, cocina y patio, la llave al lado. informan en el F-4987.

LAGUNAS 94, CASI ESQUINA A Belascoaín. Iquilo frescos altos, acabados de pintar, sala, recibidor, 3 cuartos, baño completo, comedor, cocina, servicios. Llaves e informes en los mismos U-2139.

SOL NUM. 2, ALTOS

Primer piso, entre San Pedro y Oficios: tres habitaciones, sala, comedor, baño y cocina. Informan en Habana 110. Telf. A-9619.

SE ALQUILA UN PISO ALTO

En el moderno edificio de Concordia 33, esquina a San Nicolás. Compuesto de sala, recibidor, tres habitaciones, baño intercalado, salón de comer, cocina de gas y cuarto para criados con sus servicios sanitarios. Tiene elevador y tubo para la basura. Puede verse a todas horas. Informes: Fernando Rodríguez, «La Dichosa», Obispo y Compostela. Telf. M-1804.

SE ALQUILAN: SAN JOSE 209, EN- tre Basarrate y Mazón: sala, saleta, tres habitaciones, comedor, cocina, cuarto y servicio de criados. Altos: $45.00 Bajos: $40.00. Informan: Notaría de Lamar, Manzana de Gómez 251. Telf. F-4145.

ALQUILO: VIVES 82, ALTOS, CA- sa cómoda y con tranvías y guaguas pasando por el frente. Llave, en los bajos. Informes: Calzada de Jesús del Monte 438 y medio, altos, frente a Pocito.

SAN RAFAEL 43, ALQUILO PRIMER piso, moderno, lujoso, para corta familia, con sala, comedor, dos habitaciones, baño, cocina, cuarto y servicio de criados: $34.00. Informes en el mismo.

SE ALQUILA EN PLASENCIA, EN- tre Llinás y Benjumeda, dos casas altas, acabadas de construir, con todas las comodidades modernas. Precio: 25 pesos. Informes: M-1091.

PROXIMO A REINA, SE ALQUILA el bajo de San Nicolás, 162. Sala, saleta, dos habitaciones, baño completo. Informes: Teléfono F-5320.

FINLAY 85 (ALTOS) ANTES ZAN- ja, media cuadra de Belascoaín, casa acabada decorar, sala y saleta espléndidas, cuatro grandes habitaciones, comedor corrido al fondo, baño interior completo y servicios criados. Agua abundante. Llaves misma 10 a 12 y 2 a 6. Informes: U-2904.

87 HABANA

ALQUILO: OQUENDO 23 Y MEDIO, letra B., altos, interior, entre San Miguel y San Rafael: sala, dos cuartos, comedor, cocina y baño: $17.00. Aguilera: M-8628 y U-6509.

ALQUILO: ALMENDARES 25 Y ME- dio, letra A., altos, entre Bruzón y Desagüe, reparto Ensanche de La Habana: sala, dos cuartos, comedor, y cocina: $17.00. Aguilera: M-8628 y U-6509.

ALQUILO CONCEPCION VALLA 18, altos, Campanario y Lealtad, sala, comedor, tres cuartos, cocina, servicios. Veinticinco pesos. Informes en la misma.

SE ALQUILA: JOVELLAR No. 32, entre Espada y Hospital: Casa de recibidor, sala, tres habitaciones, baño, comedor, cocina, cuarto y servicios de criado. Informes: U-5858.

SE ALQUILAN: JOVELLAR No. 51, entre Espada y Hospital: Casas de Sala, Comedor, dos hibtaciones, baño y cocina. Informes por el U-5858.

SE ALQUILA: MAZON No. 37, EN- tre Valle y Zapata: Casa de sala, comedor, tres habitaciones, baño, cocina y servicio criado. Llaves en la misma. Informan U-5858.

SE ALQUILA: JOVELLAR No. 12: entre Aramburu y Hospital. Casa de recibidor, sala, tres habitaciones, baño, comedor, cocina y cuarto y servicio criado. Informes: U-5858.

PROXIMA A TERMINARSE, CASA de tres plantas, con sala, saleta, 4 cuartos, baño, comedor, servicio de criados, Gervasio 156, entre Salud y Zanja.

CRESPO 49. SE ALQUILA EL SE- gundo piso acabado de pintar, con sala, comedor, dos habitaciones, baño y cocina. Precio: $25. Teléfono: FO-1786.

BONITO PRIMER PISO MODERNO, a una cuadra mercado y media de Monte, sala, salón comedor, dos habitaciones, baño intercalado, traspatio con lavadero, abierto de 2 a 5. Estévez No. 7.

SAN MIGUEL 270 ESQUINA A SAN Francisco, alquilan altos sala, comedor, 4 cuartos, baño familia y de criados, $40. Rodeada tranvías por San Francisco, Neptuno, Infanta, San Rafael. Agua siempre.

AMARGURA 88: ALQUILO SEGUN- do piso moderno, entre Aguacate y Villegas; Cuatro habitaciones, sala, comedor, baño y doble servicio. Informan en los altos.

SE ALQUILA LA FRESCA Y VEN- tilada casa San Miguel 300, bajos, acabada de pintar, compuesta de sala, recibidor, tres cuartos, baño intercalado, comedor al fondo, cuarto y servicio de criados. Precio, $40.00, para verse de 2 a 4 en la misma la llave. Teléfono M-9227.

SAN LAZARO 200, BAJOS, SALA, comedor, 2 cuartos, baño y cocina. También habitaciones independientes en los altos. Para verlos e informes: el encargado en el piso alto.

ZEQUEIRA 52 A ENTRE CRUZ DEL Padre y Consejero Arango, altos modernos, sala, comedor, tres cuartos, baño completo y cocina. Llaves en altos. Informes: M-2863.

FRANCISCO V. AGUILERA (MALO- ja) 203, altos, entre Oquendo y Franco, frente a la Clínica, sala, recibidor, 3 habitaciones, comedor, cocina, 2 servicios. Magnífico lugar. Casa nueva.

ARAMBURO 23 ESQUINA A SAN Rafael. Moderno alto, sala, recibidor, comedor, tres cuartos, baño completo cocina y servicio de criados. Llaves en la Botica. Informes Obispo 16.

CHALET RESIDENCIAL, JARDIN, portal, sala, saleta, recibidor, hall, 8 habitaciones, 3 baños intercalados, 3 servicios más, cocina, pantry, garage para 6 máquinas, $100. San Rafael 299. Informan K-198, bajos.

ALQUILO TERCER PISO, AGUIAR 44 esquina a Cuarteles: dos habitaciones, sala, hall, cocina y baño. Llaves e informes: bodega.

MALECON NUMERO 93, ALTOS, ES- quina a Lealtad. Se alquilan estos hermosos y lujosos altos, con toda clase de comodidades. Llaves e informes en la misma. Preguntar por Nicolás.

AMISTAD NUMERO 30, BAJOS, SE alquilan estos frescos bajos, con cuatro cuartos, baño intercalado y demás servicios. Llave e informes, en la misma, de 2 a 5 p. m.

GERVASIO I-A., ALTOS. SE ALQUI- lan estos altos, acabados de preparar y pintar, cinco cuartos, dos baños y demás comodidades. Llaves e informes en Malecón número 93, bajos, esquina a Lealtad. Preguntar por Nicolás.

OQUENDO Y PE RALVER No. 75, apartamento a la calle, sala, un cuarto, cocina, baño $18 familia momoral, encontrario no pregunte. Teléfono F-2225.

SE ALQUILA EN VAPOR 49, UN DE- partamento bajo, con 3 piezas, baño y cocina. Precio módico. La llave el encargado.

SE ALQUILA: ANIMAS 110, BAJOS, hermosa casa, compuesta de sala, saleta, zaguán, siete habitaciones, dos baños comedor, cocina cuarto y servicios de criados. Telf. F-3539.

CONSULADO 7, CASI ESQUINA A Prado, moderno piso alto, recibidor, sala, comedor, dos cuartos con closets, hall, baño intercalado, cuarto y servicio de criados, elevador día y noche. Informes, el portero.

SE ALQUILA EL 2o. PISO DE LA- gunas 69, sala, recibidor, 2 cuartos comedor al fondo, baño intercalado, cocina, la llave en la misma. Informan Casademount, precio $30.00. Telf. M-7991.

MODERNA, SALA Y COMEDOR grandes, dos cuartos, baño completo con calentador, cocina, patio. Maloja esquina a Lealtad. Precio: 32 pesos. Llave en la bodega. Informan: Telf. I-6249.

SE ALQUILA 2o. PISO SALA, CO- medor, tres habitaciones, cuarto baño completo y servicio criados. Calle Carmen 80-H., entre Campanario y Lealtad.

SE ALQUILA: SAN RAFAEL 153-D., bajos, esquina a Hospital: sala, saleta, 3 habitaciones, baño intercalado, cocina y patio. Llaves en la bodega de la esquina de Hospital. Telf. U-5215.

ECONOMICAS

Casas de sala, saleta, comedor, dos y tres cuartos, baño intercalado, cocina, cuarto y servicio de criados, en los mejores lugares de la Ciudad:

Genios 3 a 7, edif. Gómez	$ 34.00
Peñalver núm. 116	17.00
Reina núms. 21 y 22	32.00
Velázquez núm. 91-C.	15.00
Pedro Pernas núm. 11, altos	22.00
Marina núm. 2, (Carreño)	20.00
Marina núm. 16-C.	30.00
San Lázaro y Galiano, altos	50.00
San Lázaro núm. 12, altos	42.00
Departamentos de dos y tres habitaciones, baño y cocina:	
A. Ramírez núm. 4	$ 13.00
Amistad núm. 68 (Astor)	14.00
Atocha núm. 8½, (Cerro)	8.00
Doce y Veintitrés	17.00
Dragones núm. 12	10.00
Inquisidor núm. 27, (Acc.)	16.00
Marina núm. 2, (Carreño)	10.00
San Ignacio núm. 25	6.00
San Lázaro núms. 222 y 224	16.00
Veintidós núm. 24, entre 17 y 19	14.00
Vigía núm. 11	16.00

Oficinas Genios esq. a Morro
Telf. M-6747

88 VEDADO

CALLE 27 NUMERO 326, ENTRE A. y B. Se alquilan modernos bajos, con 4 habitaciones, baño intercalado y demás comodidades. Llaves, esquina A.

ALQUILO, AGUILA 317, BAJOS, EN- tre Misión y Esperanza, sala, comedor, tres cuartos. Llave en los altos, $28.00. Dueña: 25 No. 275 D y E Vedado, F-5062.

88 VEDADO

TERMINANDOSE DE PINTAR EN lo mejor del Vedado J No. 211 entre 21 y 23, terraza, sala, seis habitaciones, 2 baños completos, cuarto costura y criados, pantry, cocina, llaves informes en la misma, todas horas.

CALLE 23, ENTRE 6 Y 8

Vedado. Se alquila planta alta, con siete habitaciones, sala, comedor, dos baños intercalados, biblioteca, terraza, cocina, cuartos y servicios de criados y garage. Informes: Habana 110. Telf. A-9619.

SE ALQUILA, PROXIMA A DES- ocuparse, la hermosa casa situada en la calle Baños esquina a Quinta, en el Vedado. Informan: Calzada 70. Telf. F-4584 Precio: $140.00.

SE ALQUILAN LOS ALTOS DE Quinta 43, entre Baños y D., con terraza, sala, saleta, cuatro habitaciones, baño, comedor, cuarto y servicio de criados. Informan en la misma, de 1 a 5.

SE ALQUILA EN $25.00 MODERNOS altos, terraza, sala, comedor, 2 cuartos, cocina y baño completo, acabados de pintar, 8 No. 188-K entre 19 y 21, Vedado. Informan en los bajos. Teléfono F-5260.

EN 50 PESOS, SE ALQULAN LOS modernos y frescos altos, calle Diez número 199, esquina a 21, Vedado. Acabados de pintar: Sala, tres habitaciones, saleta, cocina de gas, calentador, baño completo y servicio de criados. Llaves en la misma. Informes: Edificio «Bacardí». Francisco Torres. Apartamento 412. Tel. A-7830.

$85.00 TRECE NUMERO 93 ENTRE 12 y 14. Compuesto de jardín, portal, sala, recibidor, 6 habitaciones, hall, 2 baños, comedor, pantry, cuarto y servicio de criados, garage y cuarto de choffer. Informan: Bufete de Arellano: M-3936.

SE ALQUILA LA CASA CALZADA No. 7 entre M y N, con terraza, sala, recibidor, 5 cuartos, baño intercalado, saleta de comer, cocina de gas, cuarto y servicio de criado, garage para 2 máquinas. Ultimo precio $60.00. La llave al lado, preguntar por Andrés Informes teléfono F-4500.

VEDADO. SE ALQUILA LA HER- mosa casa calle 13 número 97 entre 12 y 14. Seis cuartos, 2 baños garage se puede ver a todas horas, tiene 2 patios

VEDADO: MAGNIFICOS ALTOS, acabados de construir con todo confort, en la calle Pozos Dulces esquina a Carlos III, frente a la calle G., con terraza, sala, 4 habitaciones muy amplias, lujoso baño intercalado, etc., cuarto y servicio de criados: U-1428. Verse, de 3 a 5.

VEDADO. SE ALQUILAN CALLE 27 No. 313 entre 2 y 4, jardín portal, sala, comedor, 3 cuartos, baño, cocina, cuarto y servicio de criados 45 pesos.

CALLE 18 No. 29, ENTRE 15 Y 17, jardín, portal, sala, comedor, tres cuartos, baño completo y cocina $30. A-9897 Informan. A-9871.

VEDADO. 12 ENTRE 17 Y 19, 174, altos. Terraza, 4 cuartos, sala, comedor, baño intercalado, cuarto criados, tranvía, guagua en la puerta; precio reajustadísimo, Informa Erasmo en el 172.

VEDADO: SE ALQUILA LA HER- mosa casa, calle K, número 186, entre 19 y 21: seis cuartos, tres baños, garage. Se puede ver a todas horas. Informes: Telf. F-2937.

SE ALQUILA UNA CASA EN 39 Y 6, Reparto San Antonio, Vedado, jardín, portal, sala, 2 cuartos, hall, baño, garage y patio, en $19.00, garantía $38 informan al lado. Sin garage $15.

89 CERRO Y PALATINO

CONSEJERO ARANGO 12, ENTRE Calzada del Cerro y Carballo, casa acabada pintar, gran sala, y saleta, 3 grandes habitaciones y servicios sanitarios. Agua abundante. Llave barbería esquina a Calzada. U-2904.

90 MARIANAO Y SUS REPARTOS

EN LA 2a AMPLIACION ALMEN- dares calle 11 enntre 9a y 10, se vende solar, mide 12x47 último precio: $1.000 contado. Informan teléfono O-6059. Jesús Alvarez.

ALQUILO: REPARTO BARANDILLA 181: portal, sala, terraza, comedor, pantry, cocina, 5 cuartos con closets, 2 baños de familia, 3 cuartos de criados y baño. Garage 2 máquinas, 2 cuartos y baño. Informes: F-2926.

AVENIDA DEL PARQUE No. 4, RE- parto Alturas del Dfo Almendares, frente al Parque, se alquila está completamente amueblada compuesta sala, comedor, biblioteca, cuatro cuartos, dos baños, garage y demás servicios. Informes Avenida de la Victoria No. 16 teléfono M-7945.

LA SIERRA: HERMOSA Y MODER- na casa, Primera número 9, con jardín, portal, sala, antesala, 5 habitaciones, baño, hall, comedor, patio, traspatio, garage, cuartos y servicios de criados y chofer. Informan: G. número 40. Telf. F-3750.

91 J. DEL MONTE Y LA VIBORA

LOMA DEL MAZO. SE ALQUILA A una cuadra de la Calzada, una sala planta (Avenida Morell No. 15) 5 habitaciones, garage etc. Precio: $45. Informes F-2837.

SE ALQUILA LINDA CASA PRO- pia para matrimonio recién casado o familia corta. O-Farrill 68 entre Luz Caballero y J. Bruno Zayas. Informan por el teléfono I-5482 por la mañana.

LINDA CASA JARDIN, PORTAL, SA- la, comedor, tres amplias habitaciones, baño completo, comina, servicio de criados, patio con entrada independiente, cerca Colegios Maristas, Edison, Estrella y Lourdes. Verla de 2 a 5. Pasa por el frente Ruta 14. Libertad y Heredia, Víbora.

ALQUILO CASITA EN NUEVE PE- sos, tiene dos habitaciones, cocina, servicio y patio. Calle Tercera No. 7 entre Gertrudis y Josefina.

SE ALQUILA LA CASA SAN BENIG- no 43 con sala, saleta, 4 cuartos, baño intercalado, comedor al fondo, cocina gas y carbón, garage. Informan teléfono FO-1459. La llave en la misma.

SE ALQUIDAN LOS ALTOS DE 10 de Octubre y Milagros. Informan en la bodega.

SE ALQUILA LA CASA, FELIPE Poey 27, entre Santa Catalina y Milagros, Víbora. Informan: F-6405

DOLORES 333. SE ALQUILA, ENTRE 16 y 17, con portal, sala, comedor, tres cuartos, baño, patio y traspatio. Llave en el 335, Precio: $25.00. Dueño: Villegas 78, ferretería y San Mariano 43, Víbora. Telfs. M-3502 y X-1898.

ARMAS, 31 ENTRE SAN FRANCIS- co y Milagros: Sala, comedor, 4 cuartos, baño intercalado, cuarto y servicio criados, patio y traspatio. La llave en la misma. Informes: M-8413, de 4 a 6.

SE ALQUILA LA CASA MILAGROS 95, Víbora, entre Luz Caballero y Saco. Informan teléfono M17071.

SE ALQUILA SANTA CATALINA 44 entre San Anastasio y San Lázaro, Víbora, portal, sala, recibidor, 3 cuartos, otro criados, comedor fondo, dobles S. S. moderna, cielos rasos, patio y traspatio, 3$0.00. Teléfono F-2948 Paseo 261, altos.

SE ALQUILAN ALTOS EN ESTRA- da Palma No. 37, esquina Felipe Poey, Víbora.

HERMOSO SEGUNDO PISO, EN Diez de Octubre 456, cuatro habitaciones, sala, comedor, baño intercalado y de criados. Ultimo precio: 28 pesos y dos meses en fondo. Informes: U-2373.

ALQUILO PRIMER PISO, SAN BE- nigno y Zapote, frente al parque Santos Suárez, 3 habitaciones, sala, saleta, comedor, cuarto y servicio de criados. Llaves: botica. Informes: Telf. M-4280.

CASA CON SEIS AMPLIAS HABITA- ciones, sala, comedor, servicios de criados, hall, garage y traspatio grandísimo con frutales. Gertrudis 51.

ALQUILERES

91 J. DEL MONTE Y LA VIBORA

ALQUILO CASA ESPACIOSA, JAR- din, portal, sala, comedor, gran baño, nueve habitaciones, garage. Estrada Palma 95, Víbora. Informes en la misma.

JESUS DEL MONTE 137, SEGUNDO piso. Se alquilan estos frescos altos, compuestos de sala, saleta, comedor al fondo, 3 cuartos, baño intercalado, cuarto y servicio de criados. La llave en el 137-A., segundo piso. Informes: Telf. A-8903.

VIBORA SE ALQUILA LA CASA San Francisco No. 70 entre San Lázaro y San Anastasio, con sala, saleta, 3 habitaciones, comedor, baño con agua caliente y fría. Cuarto y servicio de criados. Patio y traspatio. Puede verse e informes de 2 a 4 de la tarde.

92 SANTOS SUAREZ Y MENDOZA

DUREGE 16 ENTRE ZAPOTES Y San Bernardino, próximo tranvías Santos Suárez, sala, vestíbulo, saleta, comedor, baño intercalado, galería, 4 cuartos, garage. Llaves al lado. Informa Ruz, M-2943.

93 LUYANO

ALQUILO, CASA DE VIVIENDA grande, con nave y caballerizas, 3.000 metros, terreno cercado, calle asfaltada. Todo: $35.00. Pérez 4, de Rosa Enríquez a Cueto, Luyanó.

LUYANO: ALQUILO CASA, SANTA Felicia 27, entre Cueto y Guasabacoa, con sala, saleta, cuatro habitaciones, cocina y servicios. La llave en la misma, de 1 a 5. Precio: 23 pesos. Telf. U-6673.

LUYANO. MANUEL PRUNA Y LU- yanó, altos al lado del café, casa compuesta de sala, recibidor, 3 cuartos, baño intercalado, comedor, agua caliente. Precio: $30. Informan teléfono X-1130.

SE ALQUILA 1 CASA EN ARANGO 193 moderno, al lado de la bodega de Fomento, de portal, sala, comedor, 2 cuartos, baño completo y todo lo demás. Precio módico.

94 LAWTON-BATISTA

SE ALQUILA CASITA DE SALA, cuarto, baño con bañadera, cocina y patio $10. Dolores 29, San Lázaro y San Anastasio.

TEJAR 218, ENTRE 15 Y 16

Se alquila esta bonita casa: cuatro habitaciones, sala, hall, comedor, cocina, patio con jardín y portal. Informan en Habana 110. Telf. A-9619.

98 ALQUILERES VARIOS

LIQUIDO 20 JUEGOS DE CUARTO 3 cuerpos: $35.00; escaparates de lunas: $10.00; aparadores: $6 00; mesas corredera: $3.00; coquetas: $3.00; camas y cunas de hierro: $2.00. «El Arca de Noé», Monte 298.

SE ALQUILA

Para persona de gusto quinta de recreo, 50.000 metros de terreno, buena casa jardines, etc., 20 minutos de la Habana módico alquiler. Informan: U-5584.

SE SOLICITAN

99 SOLICITUD DE ALQUILERES

BUSCO CASA AMUEBLADA, CHICA de sala, sall, comedor, dos cuartos, buen paraje cerca tranvías, preferido Miramar, Alturas Almendares para matrimonio solo. Ofertas con precio calle Habana 59.

SE DESEA ALQUILAR UNA CASA, de cuatro cuartos, con garage, lejos de los tranvías, en las Alturas. Se cambia por ésta: FO-1817.

PARA COLEGIO, EN EL BARRIO de Cayo Hueso, cerca de Belascoaín se solicita alquilar casa amplia. Informes al Dr. Caballero. San Rafael 139, altos.

102 AGENCIAS DE COLOCACIONES

AMERICAN EMPLOYMENT: «LA FA- vorita»: M-3309, Cuba 60. Servimos cocineras, criadas, niñeras criados, choferes, camareros, cocineros, servidumbre de ambos sexos, inglesa, asiáticos y españolas: M-1149.

"LA HABANERA" U-1880

Servimos con referencias, personal escogido. Criadas, Cocineras y toda clase de servidumbres de ambos sexos. Empleados para hoteles. Neptuno 255 esquina a Espada.

LA MATANCERA: A-7740

Servimos rápidamente: criadas, cocineras, choferes. Toda clase de servidumbre y empleados de ambos sexos con referencias. Sol número 111 entre Egido y Villegas.

CUBAN AMERICAN EMPLOYMENT. La casa más acreditada en el servicio de cocineros, criados, cocineras, criadas, manejadoras, choferes, camareros y oficinas, españoles, jamaiquinos y asiáticos, Consulado 142. Telf. M-1534.

103 CRIADAS Y CRIADOS

SE SOLICITA MUCHACHA PARA ayudar a la limpieza de la casa, en la calle 23 No. 533 esquina a 20. Vedado.

NECESITO UN DEPENDIENTE PA- ra Hotel, y un criado de mano para casa particular, sueldo: $25. También necesito un chauffeur con referencias, $25. Informan Compostela 58.

104 COCINERAS Y COCINEROS

SE SOLICITA UNA JOVEN ESPA- ñola, para cocinar y limpiar y duerma en la colocación. Que sepa bien su obligación y traiga referencias. Sueldo: 18 pesos, Obispo 105 segundo piso.

SE SOLICITA UNA COCINERA JO- ven española, que duerma en la casa. Sueldo: 12 pesos. Morell 7, entre Chaple y Zayas.

SE SOLICITA UNA MUCHACHA española, que sepa cocinar; es para corta familia. Puede dormir en casa si lo desea. Sueldo, 15 pesos. Cuba No. 98, Apto. 1. Teléfono M-3969.

SOLICITO JOVEN PARA COCINAR y ayudar a la limpieza casa pequeña, que duerma en la colocación. Sueldo, $9.00. Castillo No. 22, altos.

SE SOLICITA UNA BUENA COCI- nera con referencias; buen sueldo. Calle 4 entre 21 y 23, No. 195, Vedado.

SE SOLICITA UNA JOVEN ESPA- ñola para cocinar y limpiar a un matrimonio. Referencias: Animas 133, altos, entre Gervasio y Escobar.

NECESITO ESPAÑOLA DE MEDIA- na edad cocinar y ayudar limpieza de matrimonio solo, excelente trato; debe dormir en la casa, pido referencias. San Lázaro 39, Víbora entre Santa Catalina y Milagros, hasta las 3 p.m.

105 MANEJADORAS

SE SOLICITA UNA MANEJADORA española, con referencias y que conozca bien sus obligaciones, edificio América, departamento 505, calle N., entre Jovellar y 27.

108 PROFESORES

SOLICITO UNA MAESTRA DE Quinto Grado, para señoritas internadas. Solicito maestro para Quinto Grado, para jóvenes internados. Instituto «América Arias», Santa Catalina y Puente Genaro, Víbora

DICE EDEN QUE EN LAS MANOS DE ALEMANIA ESTA EL FUTURO DE EUROPA

EXPANSION ECONOMICA

Habiendo dicho un periódico inglés que Italia, con la conquista de Abisinia «se ha constituído en potencia imperialista», hubo de escribir otro periódico que «los imperialismos siempre se han dado en la Historia». Agrega este último aludido periódico: «Según los enciclopedistas modernos, el vocablo **imperialismo** es un término nuevo. Es un **neologismo.** Significa predominio, prevalecimiento, imposición. Pero esta prepotencia, añade, no es sólo política. Puede ser de otra clase». Tiene razón. El imperialismo puede ser político, como el romano de la Antigüedad sobre todo el mundo conocido de aquella época. Imperialismo que fué el mismo, **de la misma esencia**, en tiempos de la República, de **«Roma, Ciudad Estado»**, que en tiempos del imperio, de «Roma, Imperio o Estado Universal». «Un ciudadano romano, —escribe Castelar— era un ciudadano del Imperio Universal. Un proscripto del mundo romano, era un proscripto del imperio universal». En el orden político fué imperialista Roma. Lo fué, también, en el orden jurídico, porque impuso su jurisprudencia, su derecho, a todo el mundo. He ahí un «imperialismo jurídico». Y cuando Roma, con **Constantino**, se convirtió al Cristianismo, surgió, entonces, un imperialismo religioso. Un imperialismo espiritual. Hubo, en tiempos de la hegemonía romana, un «imperialismo filosófico, literario, artístico, intelectual, cultural. El que ejerció **la Grecia** sobre Roma. Se ha dicho que si Roma impuso su imperialismo político a Grecia, ésta le impuso su imperialismo intelectual en filosofía, en letras, en artes. Se ha dicho también, que los enciclopedistas franceses del siglo **diez y ocho** —«autores intelectuales» de la Gran Revolución— instituyeron un «imperialismo intelectual» sobre toda Europa. Siglos antes, en el **quince** y en el **diez y seis**, España creó su grandioso imperio colonial con el descubrimiento, conquista y colonización de la América. En siglos posteriores se fué formando «el imperialismo colonial» de Inglaterra, y más tarde «el imperialismo colonial» de Francia. Roma, con su imperialismo **político, jurídico y religioso** civilizó al mundo entonces conocido. España, con su imperialismo, civilizó la gran sección de este Hemisferio Occidental designada con el nombre de «América Latina». Inglaterra y Francia, con sus imperialismos coloniales, han llevado la civilización a extensas regiones de los Continentes rezagados o «retardatarios». Ahora Italia civilizará a la **Etiopía.** De Alemania se ha dicho que desarrolla o ha desarrollado, cierto «imperialismo científico» de cincuenta años a esta parte. Se vé, por lo que recordamos, que «los imperialismos» no son una cosa de estos nuestros tiempos. Es un fenómeno que con frecuencia, se ha visto en la Historia.

x x x

En nuestra época se dice que hay un «imperialismo» muy acentuado. Una nueva modalidad o faceta del imperialismo; el económico o financiero. Los países ricos, muy abundantes en capitales, han buscado colocación, inversión para tanta riqueza en el extranjero, en los pueblos necesitados o escasos de capitales, y se los han facilitado, y a esta penetración se le ha llamado «imperialismo» económico o financiero. Con capitales franceses se han construído muchos ferrocarriles. Con capitales ingleses se han construído los ferrocarriles de casi todo el mundo. En una época era inglés casi todo el capital invertido en las vías férreas de los Estados Unidos. En nuestra Cuba el Ferrocarril Central se hizo con capital inglés, y con capital americano se ha hecho la Carretera Central. Con capital, también americano, se han levantado en Cuba sus gigantescos «Centrales» que pueden elaborar una gigantesca producción de azúcar. Sin el capital extranjero, no hubiera alcanzado Cuba su elevado **«standard»** de riqueza, de prosperidad, de cultura. Por no haber **contado** con capital extranjero, **no han podido** otros países latino americanos explotar, desarrollar sus recursos naturales. Esto se ha escrito muchas veces. En un trabajo de Revista, que leímos hace tiempo, se decía que **sin el capital extranjero** y **sin la inmigración europea**, no hubiera llegado la Argentina al alto grado de bienestar y de ilustración que han hecho de ese país un gran centro de riqueza y de civilización. En la misma Revista, en el trabajo a que aludimos, se decía, igualmente, que a la protección dispensada por el ilustre Presidente, General Porfirio Díaz, al capital extranjero, se debió el extraordinario progreso económico que tuvo Méjico bajo la administración de ese Presidente. Los países ricos, plenos de capitales, como los Estados Unidos, Inglaterra y Francia, se los proporcionan a los países faltos o escasos de capitales. Con ese dinero se organizan empresas, o se las refacciona, o se hacen préstamos a los gobiernos para obras públicas, para nivelar presupuestos, para pagar deudas o para cualquiera otra atención. Es natural que esto ocurra. Los Estados contraen empréstitos cuando han menester de dinero y de él carecen. Lo solicitan, así mismo, los particulares, para acometer la realización de empresas, que consideran reproductivas. Otras veces, como se ha indicado, los capitalistas extranjeros invierten su dinero en el país que les brinda oportunidades para hacer buenas inversiones. Realmente estos préstamos que hacen los países ricos a países pobres, **no constituyen ningún imperialismo económico o financiero.** Claro está que lo mejor sería, tanto para el Estado como para los particulares, **no tener necesidad de pedir prestado dinero.** Pero la necesidad obliga, se impone. Ya lo decían los viejos romanos: **«Necesitas caret lege».** El prestamista o acreedor **no absorbe, ni disminuye** la personalidad jurídica del prestatario o deudor, con el préstamo que le hace. Le obliga, desde luego, a pagar el interés del capital y a amortizarlo en los términos y condiciones que se estipulen. Tal obligación contractual, libremente **convenida**, no es, no representa ningún «acto imperialista», pues es una obligación espontáneamente contraída, y que desaparece una vez cumplida o solventada por el deudor. El verdadero imperialismo **es el político**, porque implica soberanía, dominación en el país que ejerce el imperio **sobre el país mediatizado.**

Gastón MORA.

BURGOS Y VALENCIA RESPONDIERON

LONDRES, enero 19 (Havas).—Se han recibido ya las respuestas de Burgos y Valencia, en relación con la no intervención y los voluntarios; el gobierno de Valencia no ha rechazado el plan de control, aceptándolo en principio; por el contrario, el régimen de Burgos expone que el plan es inaceptable en su forma actual.

ESPERAN MOVIDOS DEBATES MAÑANA, EN LA DIETA NIPONA

Se decidirá si continúa el régimen parlamentario o pasa a ser de índole militarista-burocrática y fascista

Predícese que se recurrirá a la disolución de la Cámara Baja, si hace obstrucción a sus presupuestos militares, los que ascienden para Ejército y Marina a $400 millones

TOKIO, enero 20. (Miércoles) (AP.).—La Dieta imperial japonesa se reunirá mañana y los acontecimientos más importantes de la misma serán los discursos del Primer Ministro Koki Hirota, del Ministro de Estado Hachiro Arita y del Ministro de Hacienda Elichi Baba.

Los escritores políticos japoneses están contestes en que todos los miembros de las dos Cámaras—Pares y Representantes—se dan perfecta cuenta de que esta sesión decidirá si el Japón continúa la forma de Gobierno parlamentario o se convierte en un régimen militarista-burocrático-fascista bajo el Trono.

Al lado de la democracia parlamentaria están los partidos políticos, respaldados por la gran mayoría de los jefes comerciales e industriales. Al otro lado el ejército y sus aliados, los burócratas inclinados al nacionalismo atrincherados en casi todos los departamentos del Gobierno.

Se cree seguro que el Ejército y la Armada lucharán hasta el fin para que se aprueben los enormes créditos que ha solicitado para la defensa y que el Ministro de Hacienda presentará en la Cámara de Representantes el jueves.

Este presupuesto concede al Ejército cerca de $205.000,000 y a la Marina cerca de $195.000,000.

El Gabinete, que en la mayor parte de las cosas se encuentra entre los partidos políticos y sus aliados democráticos y el grupo militarista burocrático, se ha pronunciado a favor de los militares en lo que a las necesidades de la defensa nacional respecta. Los observadores predicen que recurrirá a la disolución de la Baja Cámara en el caso de que haga obstrucción a los presupuestos y convocará a elecciones generales.

La mayoría de los escritores políticos asegura, sin embargo, que el Gobierno logrará capear el temporal, pero que su prestigio saldrá dañado por los ataques de los legisladores a su política financiera y exterior y que se verá obligado a dimitir después del cierre de las Cámaras a fines de marzo.

Espérase que los políticos de la Baja Cámara concentren sus fuegos en la política exterior del Ministro Arita y en la política financiera del Ministro Baba, especialmente su reforma tributaria.

La conclusión de un pacto anticomunista con Alemania el pasado noviembre será atacada duramente por el partido Minseito que es el más importante de la Baja Cámara. Este grupo asegura que al convenio se debe la paralización de las relaciones ruso-japonesas, agregando que ha dañado las relaciones del Japón con otras potencias occidentales, especialmente la Gran Bretaña.

El periódico «Asahi» predice que todos los partidos de la Cámara de Representantes se unirán para dar un voto de no confianza al Gobierno en general o al Ministro Arita individualmente.

Previendo una turbulenta sesión, el Gobierno ha tomado precauciones y 1.500 policías especiales guardarán los edificios de la Dieta. A esta policía se le encargará el mantenimiento del orden dentro de las Cámaras y la protección de los legisladores contra posibles demostraciones o contra cualquier atentado.

Nominalmente el Gobierno tiene mayoría en la Cámara de Representantes. Cada uno de los grandes partidos, el Minseito y Seiyukai, han contribuído con dos Ministros al llamado Gobierno nacional de Hirota, pero se espera que combatirán al Gobierno en muchos puntos de su programa.

Los partidos japoneses cuentan con la siguiente representación en la Baja Cámara: Minseito, 205; Seiyukai, 171; Showakai, 25; partidos laboristas, 21; otros pequeños grupos, 39; independientes, 39. Total, 465.

El Gobierno ha preparado más de 150 proyectos de ley para esta sesión, la mitad de los cuales están relacionados con el programa de las reformas financieras.

ENCUENTRAN FUERTE RESISTENCIA

GIBRALTAR, enero 19 (AP).—El general Queipo del Llano hablando ante el micrófono dijo que las tropas nacionalistas encuentran fuerte oposición en su marcha sobre Málaga en Marbella por lo cual, el avance se hace más lento. Se tiene conocimiento de que las tropas rojas han abandonado enorme cantidad de pertrechos en Estepona y otras plazas.

EL PAPA SIGUE CON FUERTES DOLORES

VATICANO, enero 19 (UP).—El doctor Milani ha ordenado al Santo Padre que permanezca en cama más tiempo, evitando el sillón de ruedas y el diván, porque la humedad es la que le produce el dolor.

HUERFANOS A CAUSA DE UNA TRAGEDIA FAMILIAR

Estos seis hijos de los esposos Bernard G. Holcomb, se encuentran huérfanos por causa de un crimen y un suicidio ocurridos cerca de Granville, Nueva York. De izquierda a derecha: Lena, de 13 años; Roy, de 21; Edward, de 18; Jack, de 5; David, de 24, y Nellie, de 15. Lena, testigo presencial, dijo que Holcomb mató a su esposa y se suicidó más tarde.

En la huelga que sostienen los empleados y obreros de la "General Motors" se perfila la formación de un poderoso partido laborista en los Estados Unidos

La verdad del caso—según se afirma—es que una gran parte de los obreros de la «General Motors» no está conforme con este movimiento y desautoriza a los directores del mismo

NEW YORK, enero 19. (The N. Y. Herald Tribune.) (Por Jorge Losada.) Mientras que el gobernador del Estado de Michigan conferenciaba esta tarde en Washington, en el despacho de la Secretaria del Trabajo, Frances Perkins, con el líder obrero John Lewis, con el urgente propósito de hallar una solución al conflicto industrial que ha paralizado la producción de la General Motors, la huelga entró hoy en una fase de violencia al ser atacado por la policía, con bombas lacrimógenas, un piquete de mil huelguistas estacionada en la fábrica de carrocería, en la ciudad de Detroit.

Al mismo tiempo que esta transgresión era denunciada en Washington por el presidente del sindicato de obreros unidos de automóviles, Homer Martin, los huelguistas, que ocupan actualmente distintas fábricas de automóviles en el Estado de Michigan, tal vez concientes que el futuro del unionismo industrial está en sus manos, se aprestaban a resistir tercamente todo empeño a desalojarlas.

Manifiestamente la actual controversia, cuyos ecos ya reverberan ominosamente sobre el lustre inaugural del segundo cuatrienio de Roosevelt, ha dejado ser un conflicto en tecnicalidades obreras. Se ha convertido en la clarinada de un movimiento que pretende asumir, mediante la organización en masa de los grades predios industriales, un papel radical dominante en la política del país. En este movimiento se perfilan los núcleos de un partido laborista que ha de competir en las próximas elecciones presidenciales, con el partido democrático.

Es por tanto, inevitable, que el sindicato de obreros unidos de autos se obstine en pedir su reconocimiento, como el único organismo representante de los doscientos mil obreros que trabajan en la General Motors, pues el momento ha llegado para someter a prueba la tesis del unionismo industrial, que esposa Lewis y su comité organizador. De la victoria en la actual contienda depende el robustecimiento de las campañas que se han de librar contra las otras industrias y que, de triunfar, colocarán en las masas de obreros industriales un formidable instrumento de fuerza en forma de un partido independiente político.

La actitud patronal es desde luego contraria a las aspiraciones del unionismo industrial, lo que ya ha consignado reiteradas veces y de manera explícita. La General Motors percibe diáfanamente los obstáculos que aún entorpecen la cristalización de un movimiento semejante. El principal, entre estos obstáculos, es que un gran número de empleados de la General Motors, ha desautorizado al sindicato de obreros unidos, como sus representantes. La verdad del caso es que el movimiento de sindicalización industrial, de acuerdo con los informes de los observadores imparciales, sólo representa una minoría de los obreros de la General Motors.

Según la Ley Wagner, que regula las relaciones entre el trabajo y la industria, sólo los delegados de la mayoría tienen derecho a representar colectivamente a los obreros. Esta ley facilita los servicios de una agencia federal para llevar a cabo elecciones entre los empleados, para determinar quién los ha de representar. El hecho de que los dirigentes del actual paro, no hayan querido someterse a unas elecciones, tiende a corroborar la contención de muchos, de que la nueva unión industrial no está segura de poder contar con la mayoría de los empleados de la General Motors

Sigue sin resolverse la huelga que sostienen los obreros de la General Motors Corporation

DETROIT, enero 19. (AP.)—La iniciación de las nuevas gestiones de paz para poner fin a las huelgas de la General Motors vuelven a estar esta noche en manos del gobernador Frank Murphy de Michigan.

El Gobernador, que se halla en Washington, conferenció con la secretaria del Trabajo Perkins y con John L. Lewis, cuyo comité para la organización industrial respalda a los obreros de la industria del automóvil en su disputa.

Una huelga en una de las fábricas de la Briggs Manufacturing Company en Detroit se solucionó después que los obreros obligaron a cerrarla.

Por su parte la General Motors sigue negándose a entablar negociaciones con los obreros hasta que no desocupen las fábricas de Flint, Michigan.

Homer Martin, presidente de la U. A. W. A. dijo hoy que los huelguistas no se retirarán «por ninguna razón hasta que la huelga haya terminado».

SLOAN NO CEDE A LAS PRESIONES DE LOS OBREROS

Alfred B. Sloan, presidente de la General Motors, que hizo un viaje a Detroit para conferenciar con los managers de las fábricas acerca de las huelgas que afectan a la Corporación. Sloan no muestra el menor síntoma de ceder a las peticiones de los trabajadores.

BOLSA DE VALORES

BERLIN, enero 19. (The N. Y. Herald Tribune).—La Bolsa abrió floja hoy, aunque su tono demostró, ligeramente, más resistencia Algunas emisiones se animaron después, recuperando parte de las pérdidas iniciales. Las minas y los aceros aflojaron al principio, pero recuperaron después.

Casi todas las acciones de maquinarias cerraron con pérdidas fracciones. Entre las eléctricas la tendencia fué hacia la baja, pero los cambios en los precios fueron insignificantes. La Bolsa cerró apática

PARIS, enero 19. (The N. Y. Herald Tribune).—El mercado continuó bajando hoy de manera general, al persistir los especuladores profesionales en deshacerse de los valores. El número de transacciones quedó muy reducido, pero las compras por parte del público fueron bastante numerosas, aunque insuficientes para compensar las ventas de los especuladores.

Los valores internacionales se mostraron irregulares o bajistas, salvo las acciones de Suez, que avanzaron doscientos veinte y cinco puntos.

NUEVA YORK, enero 19. (The N. Y. Herald Tribune).—Siendo poco favorable la mayoría de las noticias del día, los precios del mercado de valores sufrieron hoy otro contratiempo. Juzgado por el promedio de pérdidas de ayer, fueron treinta y seis centésimas de punto. Las acciones de papel y tabaco fueron los únicos grupos industriales que resistieron la liquidación de valores. Las pérdidas predominaron entre las acciones favoritas de la lista industrial, especialmente en los sectores de metal, acero y automóviles Los servicios públicos también tuvieron mal día.

LONDRES, enero 19. (The N. Y. Herald Tribune).—El mercado de vayores se mostró generalmente apático hoy, no tanto por las ventas como por la falta de compradores. Los temores de complicaciones obreras en los Estados Unidos, como las noticias políticas europeas, menos favorables, afectaron adversamente la tendencia del mercado. También lo deprimió la posibilidad de que el Gobierno inglés tenga que flotar un empréstito de defensa, para terminar su programa de armamentos. Sin embargo, las pérdidas no fueron fuertes.

NO ACEPTAN EL SOVIET

ROMA, enero 19, (Havas).—Se anticipa en los centros oficiales que el gobierno italiano en su respuesta a la Gran Bretaña hará saber que Italia considera que el establecimiento de un régimen soviético en España quebrantaría la tranquilidad de Europa y el equilibrio del Mediterráneo.

La prensa italiana califica de «hipócrita y cobarde» la actitud de la Gran Bretaña, negándose a considerar que en Europa existen dos bloques de potencias hostiles: las que están con el comunismo y las que están contra él.

LLEGADA DE LA FLOTA

CASABLANCA, enero 19. (Havas). Varias unidades de la escuedra del Atlántico llegaron hoy a Casablanca, en donde permanecerán tres o cuatro días, uniéndose luego a la flota que ejecuta maniobras frente al Senegal. La escuadra entera fondeará en Casablanca, una vez terminados los ejercicios.

Se preparan las tribunas para la jura de Roosevelt

Próxima conferencia para tratar de la limitación de las facultades del Supremo

WASHINGTON, enero 19. (AP). Se están terminando ya las tribunas destinadas al público, en el acto de la jura del Presidente Roosevelt, señalada para el miércoles día en que, según los pronósticos de los observatorios, el tiempo será «frío y desagradable». Se están vendiendo ya entradas a las tribunas, a $8.50 por cabeza, más el impuesto, de la parte de la Avenida de Pennsylvania.

Se han dispuesto también los servicios de orden y protección para el extraordinario acto.

El presidente Roosevelt convocará en breve una conferencia para tratar de la limitación de las facultades del Supremo

WASHINGTON, enero 19. (AP). La primera indicación definitiva de que el presidente Roosevelt se propone actuar pronto con el fin de acabar con las proposiciones contradictorias que se han formulado acerca del Tribunal Supremo, consistió en un anuncio del senador Minton, quien después de una entrevista con el Presidente declaró que mister Roosevelt convocará pronto a una conferencia para tratar de una ley con respecto al más alto tribunal de la nación.

La noticia despertó interés en el Congreso, sobre el cual han llovido sugestiones tendentes a limitar las facultades de ese poder del Estado, con el fin de que sus decisiones sean más favorables a los objetivos del gobierno.

No se ha indicado quiénes serán las personas que asistirán a esa conferencia, pero se supone que entre ellas estarán los líderes del Congreso.

Las restricciones monetarias japonesas son causa de incertidumbre según los funcionarios de Washington

WASINGTON, enero 19. (AP).—Los funcionarios del fisco siguen atentamente el desenvolvimiento del Japón, donde desde hace una semana se encuentran en vigor disposiciones dictadas por el gobierno que restringen el cambio.

Un alto funcionario dijo hoy que personas que sostienen relaciones comerciales con el Japón no han podido obtener cambio allí en pago de sus ventas y aseguran que esto tiende a aumentar la incertidumbre en la situación monetaria internacional.

Se asegura que Roosevelt llamó a Walter Runciman

El mundo precisa seguridad pero Inglaterra no hará concesiones para lograrla

NUEVA YORK, enero 19. Exclusivo).—A pesar de las negativas oficiales, continúa asegurándose aquí hoy, por personas bien informadas, que la presencia de Sir Walter Runciman, jefe del Departamento de Comercio inglés, en Washington obedece a la llamada que le hizo el presidente Roosevelt.

Agregan que tal llamada fué precedida por conversaciones entre Washington y Londres, Washington y París y Londres y París, sobre la estabilización de la moneda y sobre los principales problemas económicos mundiales.

Oficialmente la visita de Runciman es «amistosa» Se me asegura, sin embargo, que fué invitado expresamente por el Presidente, quien dijo que las conversaciones preliminares a una conferencia tripartita deberían desarrollarse en la Casa Blanca y que Runciman debería llegar como particular para no atraer demasiado la atención.

Con el fin de conjurar cualquier dificultad que pudiera presentarse, Roosevelt ha estado en conversación con los jefes de ambas cámaras del Congreso tratando de ganárselos a su punto de vista.

El Presidente no desea intervenir en la política europea; pero considerando que los motivos económicos están por debajo de la crisis europea, tratará de estudiar con los representantes de Francia e Inglaterra los medios que permitan resolver el problema económico, creyendo que ello facilitará un entendimiento pacífico internacional.

El punto principal de la discusión versará sobre el pago de las deudas de la guerra. Luego se tratará de la adopción de moneda estabilizada a la base del talón de oro y de los subsidios a la marina mercante.

Runciman declaró que el mundo necesita de seguridad, pero que Inglaterra no hará concesiones para obtenerla

BOSTON, enero 19. (AP).—Walter Runciman, presidente de la Junta de Comercio británica, declaró hoy que el mundo necesita con urgencia una atmósfera de seguridad, pero agrega que la Gran Bretaña no está dispuesta a hace concesiones a las demás potencias «para comprar la paz».

Evadiendo todas las preguntas que se le hicieron acerca de si su visita estaba relacionada con la posibilidad de un tratado de comercio anglo-americano, el genial ministro inglés aseguró que él y su esposa estaban de vacaciones.

Lord Reunciman abandonó el trasatlántico «Caledonia» y esta noche salió en tren para Nueva York, donde permanecerá hasta el domingo en que será huésped del Presidente Roosevelt en la Casa Blanca.

Durante la presente semana también llegará a Nueva York Sir Ott Niemeyer, director del Banco de Inglaterra.

Cree además que han disminuído los peligros que había de que la guerra española cause otra conflagración

«La intervención en España—dijo en el Parlamento—no sólo es mala para la humanidad, sino para la política, y a ella se opondrían los españoles, como haría en tal caso la Gran Bretaña»

LONDRES, enero 19. (AP.)—Alemania es dueña del futuro de Europa según declaró hoy en la Cámara de los Comunes el Secretario de Relaciones Exteriores de la Gran Bretaña ante la Cámara de los Comunes.

Por vez primera el joven secretario de Relaciones Exteriores permitió a los representantes ingleses echar ojeada a lo que ocurre detrás del telón diplomático.

Dió, sin embargo, algunas seguridades, manifestando que son menores los peligros de que la guerra civil española desate un conflicto europeo y declaró que las diferencias que existían entre la Gran Bretaña e Italia con motivo de las sanciones durante la campaña etíope terminaron con el acuerdo italo-británico sobre el Mediterráneo.

Si Alemania se decide por el camino de la cooperación con Europa, dijo Eden, tendrá la cordial cooperación de la nación británica.

«Existe una gran nación de 65 millones de habitantes en el centro de nuestro continente — dijo refiriéndose a Alemania—que ha exaltado la raza y el nacionalismo, haciendo de ellos un credo que se practica con el mismo fervor que se predica.

«El mundo se pregunta si esas doctrinas van a dirigir a Alemania y a todos nosotros. Alemania tiene en sus manos no solamente sus destinos sino también los de Europa.

Eden dió la nota oficial más optimista de los últimos meses cuando declaró que el peligro español se ha aminorado, aunque no está eliminado del todo.

«La intervención en España—dijo al comenzar el Parlamento un nuevo período de sesiones — no sólo es mala para la humanidad, sino para la política», pues a ella se opondrían 4.000.000 de españoles como haría en su caso la nación británica.

La dominación de una sola potencia en España es algo que probablemente no ocurrirá como resultado del conflicto español», declaró.

«A menos de que la historia de España no persista, toda la mala voluntad de la masa del orgulloso pueblo español se manifestaría contra aquellas naciones que hubiesen intervenido.»

Eden encuentra otro factor halagüeño en la situación europea en la declaración anglo-italiana que pueda dar a una potencia extranjera el derecho a intervenir en España».

Los intereses británicos piden, añadió, que el conflicto no se salga de las fronteras de España, y que se respete la independencia política y la integridad territorial de ese país.

Los alistamientos de voluntarios para la guerra civil española se desterrarán de Inglaterra mediante «la aplicación de las leyes existentes», dijo a la Cámara de los Comunes contestando a una pregunta del laborista James Maxton.

El presidente de la Cámara de los Comunes tuvo que intervenir para impedir que el comunista William Gallacher siguiera interrumpiendo al secretario Eden cuando este reveló que existen agentes secretos en la Gran Bretaña que están reclutando jóvenes para luchar en España.

Citó un caso en que se ofreció a un recluta el sueldo de 40 libras esterlinas a la semana, todos los gastos y una gratificación de 500 libras esterlinas por cada aeroplano enemigo que derribase, pero el secretario Eden se negó a revelar cuál de los dos grupos de combatientes españoles hacía tales ofrecimientos.

«Deseo asegurar al secretario de Relaciones Exteriores—dijo a gritos Gallacher—que si algún hombre ha ido a apoyar al gobierno de Madrid y lo ha hecho por dinero, no defiende sus principios.»

Eden manifestó que el Embajador francés le informó el 8 de enero que había recibido noticias acerca de la eminente llegada de un fuerte contingente de voluntarios alemanes al Marruecos español. El gobierno inglés, dijo había recibido informes en contrario concernientes al supuesto desembarco después de una inspección de Melilla y Ceuta.

Haciendo un breve resumen de la situación europea, Eden, que parte mañana para Ginebra, dijo que «el mundo debe reducir los gastos de armametnos porque está reduciendo el standard de vida.»

«La colaboración económica y el apaciguamiento político deben ir de la mano,» agregó.

«Hay ciertas cosas que la Gran Bretaña no acepta y es que a Europa no le queda más alternativa que la dictadura de la derecha o la dictadura de la izquierda. No aceptamos la tesis de que las democracias están preparando el camino al comunismo. Consideramos, por el contrario, que las democracias son el antídoto del comunismo.»

El mundo no puede curarse por medio de pactos y tratados; tiene que existir la voluntad de cooperar, dijo Eden al terminar.

«Esa voluntad puede manifestarse—agregó—de manera muy distinta abandonando la doctrina de la exclusividad nacional, aceptando a todos los estados europeos como socios potenciales en un arreglo general europeo, reduciendo los armamentos al nival de las necesidades esenciales de defensa y aceptando una maquinaria internacional para la solución de las disputas para beneficio de todos y sin servidumbre para nadie. Estas cosas deben decirse claramente en estos momentos al comienzo de un nuevo año».

Poco después de abierta la sesión en la Cámara de los Comunes el Canciller del Exchequer Noville Chamberlain indicó que el gobierno no se propone realizar ninguna nueva gestión para el arreglo de sus deudas de guerra a los Estados Unidos. En contestación a una pregunta de Oswald Lewis, dijo que la posición del gobierno es la misma que tenía cuando redactó la nota del 10 de diciembre a Washington.

En las escuelas germanas crearán futuros caudillos

MUNICH, Alemania, enero 19. (AP).—La crema de la juventud de Alemania se preparará para la dirección de los asuntos públicos en las escuelas especiales «Adolfo Hitler», establecidas hoy por orden del Reichs-Fuehrer.

Los muchachos que tengan «una hoja de servicios distinguida» en el movimiento juvenil de Hitler recibirán sus enseñanzas —hasta que estén en condiciones de ingresar en la Universidad o en el servicio laborista— en instituciones especiales.

El proyecto ha sido redacado por Baldur von Schirach, jefe de la Juventud Hitleriana, y por Robert Ley, comisionado de los gremios.

El decreto de Hitler declara expresamente que las escuelas prepararán a los muchachos para la futura dirección de la cosa pública.

Un comunicado firmado por von Schirach y Ley dice que el decreto de Hitler se base en un plan elaborado por ambos y agrega:

«El Partido Social-Nacionalista de la Juventud Hitleriana recibe el encargo de realizar una tarea que pasa del tiempo presente al fuuro distante.

«Los dealles aún no están listos para su publicación, pero al objeto de impedir torcidas interpretaciones, se dan a conocer los principios generales.

«Las escuelas «Adolf Hitler» serán unidades del movimiento juvenil que será responsable de la dirección de las mismas.

«La edad de ingreso será doce años y habrá seis clases, siendo completamente gratuitas las enseñanzas.

Valioso donativo de Cuba para las tropas de Franco

SALAMANCA, enero 19. (AP). Vía Teleradio.—El periódico «El Faro de Vigo», uno de los más importantes de la región, publica hoy un interesante artículo sobre Cuba y la actuación de la Junta Nacionalista de la Habana. Da cuenta ese diario de haber sido entregado un donativo consistente en cincuenta toneladas de café y veinte mil pesos en efectivo, por conducto del delegado en España de los nacionalistas cubanos señor Emilio González Balandrón, quien fué herido en el frente de Madrid, quedando hospitalizado en el Sanatorio de Santiago de Compostela.

El cónsul de España en Oporto, señor Rodríguez Cerbal, hizo entrega del donativo al general Franco.

La Junta de la Habana anuncia la próxima llegada de otros donativos —sigue diciendo el periódico gallego— esperándose para próxima fecha un cargamento de azúcar y otros productos muy necesarios.

Los nacionalistas se encuentran complacidísimos de las simpatías que cuenta la causa del orden y del patriotismo en Cuba, nación que repele por intuición y por deducción las disolventes doctrinas marxistas.

Cita igualmente el periódico de Vigo la actuación de cubanos destacados en ese aspecto, especialmente el director del DIARIO DE LA MARINA, doctor José I. Rivero, quien visitó a las tropas nacionalistas en su reciente viaje a España.

Las aportaciones de Cuba a la causa nacionalista han tenido una doble significación material y moral, que mucho aprecian los paladines de la causa, termina diciendo «El Faro de Vigo».

ACTUALIDAD INTERNACIONAL

ITALIA y Alemania preparan una respuesta a la Gran Bretaña y Francia acerca del envío de voluntarios a la Península; todo cuanto se ha publicado en relación con lo que habrá de contener el referido documento, según los pronósticos que se hacen, de poco servirá para la resolución final del problema, siquiera para colocarlo en un camino de cercana conciliación: Alemania e Italia proclamarán que el régimen representado en Valencia, Barcelona y Bilbao es comunista, que su triunfo implicaría la victoria de un Soviet en España y, por tanto, el quebranto del equilibrio del Mediterráneo. Ponen además en duda que Francia y Rusia deseen sinceramente la terminación del conflicto y excluyendo de antemano las posibilidades de una solución en que no triunfe Franco, se plantean a Francia y a la Gran Bretaña un problema más arduo que el existente, porque parecen indicarles que si esa no es la terminación de la guerra civil española no aceptarán otra.

Eden, en su discurso de hoy ante la Cámara de los Comunes, expuso nuevamente su criterio de que Alemania hace mal en persistir siguiendo normas exclusivistas, negando la cooperación a los demás y aumentando sus armamentos. El discurso de Eden, en que se examina con un sentido más realista la situación, alude también en una forma muy directa a las condiciones de España y termina con la afirmación de que la G. B. no cooperará con nadie ni en el campo económico ni en ningún otro terreno si no existe el compromiso de cooperación de todos los estados. Eden, al principio de su discurso manifestó que la Gran Bretaña se guía fiel a la política de la S. de las Naciones, la cual representa ya un antagonismo muy marcado hacia el de otros estados.

La situación actual es muy semejante a la de 1911 y 1913, con la diferencia de que Alemania no pretende colonias en cuyas fronteras puedan hacerse nuevas anexiones y adiciones de territorios complaciendo sus demandas. Ahora no hay un territorio de Camerun que pueda ser ensanchado a costa del Congo francés; no hay tampoco disposición en Francia a facilitar fondos para empresas alemanas; el Banco de Inglaterra ha cerrado sus arcas y desarrolla una intensa presión económica sobre los estados que no sigan la política inglesa. En fin, la Gran Bretaña es opuesta a toda política, como anunció Eden, que comporte el triunfo de un solo poder, en España», significando con esto bien expresivamente que, por cierto, que en la Península ya las potencias discuten los intereses políticos de Europa.

En este conflicto que se está desenvolviendo, es muy importante la opinión de Eden; la oposición laborista mantiene los mismos principios que los conservadores del Gobierno nacional, pero menos firmemente expresados; hay ahora una opinión británica, unánime, apoyada por añadidura por Francia; la situación, pues, no es como en 1935; además, la Gran Bretaña se encuentra ahora más preparada. ¿Cuál sería el modo de acción que más habría de complacer a Londres? Sin duda, el que representase menos violencia, el que adujese más recursos prácticos de resolver la crisis; mientras más fuerte sea la presión de los hechos violentos menos será posible atraer a la Gran Bretaña a una situación que abandone la cooperación con Francia, donde creen que habrá ya, mientras el Gobierno de Londres esté al lado del de París.

Se está combatiendo con dureza en el frente de Málaga; lo importante es conocer quién domina en la Sierra Bermeja y acaso hacia en las Alpujarras. Las operaciones que se están ejecutando ahora contra Málaga determinan bien claramente cuáles eran los propósitos de la campaña desarrollada antes en el frente de Andújar; el primir la retaguardia de Málaga, para evitar la concentración de elementos que defendieran la línea por donde habían de avanzar otras tropas, cortando el arco de la playa.—J. L. M.

Se asegura que Hitler no cambiaría el derecho al rearme por cualquier concesión económica o de colonias

Estas manifestaciones fueron hechas en Berlín como una respuesta al plan francés y a las insinuaciones de que tendrá que doblegarse económicamente a París y Londres

BERLIN, enero 19. (Por Ralph Barnes).—Mientras el ministro de Relaciones alemán, barón Constantin von Neurath comía ayer noche como invitado en la embajada francesa, con el embajador francés Andre Francois Poncet, hoy aparecía un artículo en el «Boersen Zeitung», expresamendo obviamente la opinión oficial, en donde se aseguraba que Hitler no cambiaría el derecho de rearmar a Alemania hasta el punto que él estima necesario, por las concesiones económicas y coloniales.

A pesar de que en el artículo en cuestión se rechaza el plan francés y se trata con desdén la opinión que prevalece en «los círculos extranjeros», al efecto de que pronto Berlín tendrá que doblegarse ante París y Londres, debido a la astringencia económica, las esferas francesas de aquí consideran que la situación ofrece halagadoras perspectivas.

El primer objetivo del actual movimiento conciliatorio franco-alemán es la negociación de un tratado comercial que sustituya el que caducó en 1935. Pero una vez logrado esto, Francia espera llegar a un acuerdo concreto sobre la limitación de armamentos y después a una solución general de los problemas pendientes, incluyendo la redistribución colonial.

Si Alemania corresponde a las oferturas del embajador francés, varios funcionarios del Ministerio de Comercio francés vendrán a Berlín para preparar los cimientos del tratado comercial.

El éxito de todo el plan francés depende del próximo paso, es decir, de la limitación de armamentos. En los círculos franceses de aquí se estima que el Reich aceptará la limitación, basando esta creencia en la tesis de que los recursos económicos alemanes necesariamente han de establecer un límite al programa alemán de armamentos.

Una vez resuelto el problema de los armamentos, Francia negociaría con Alemania el plan de seguridad colectiva, lo que a su vez abriría el camino para una discusión sobre las colonias. Pero, aquí surge el obstáculo que aparentemente es insuperable. Desde el punto de vista francés un convenio de seguridad requeriría la adherencia o aceptación por parte de Hitler del pacto franco-ruso. Sólo el más ciego optimismo francés es capaz de vislumbrar semejante situación.

Desde el punto de vista alemán, el Reich está dispuesto a negociar el tratado comercial con Francia, pero Alemania no está dispuesta a hacer concesiones políticas a cambio de la ayuda económica. Alemania prefiere depender, para su salvación económica, del plan cuadrienal de Hitler.

Sin embargo, el optimismo francés que se expresa aquí sobre la actitud alemana, en estas negociaciones, llega hasta el punto de insinuar que el Reich, siguiendo el ejemplo de Inglaterra y Francia, decretará la prohibición del embarque de voluntarios a España. Nada ha ocurrido aquí que justifique tal optimismo.

PIDEN QUE REGRESEN

WASHINGTON, enero 19, (AP).—El representante por el Estado de Massachussetts, Mac Cormack, ha demandado al secretario de Estado, Hull, que se haga una investigación por la cancillería con el fin de conocer si el cónsul de España en New York, ha estado contratando los servicios de aviadores norteamericanos para que combatan en España bajo el mando de los izquierdistas y en caso de haber salido muchos, que regresen a los Estados Unidos.

Un agente consular de España en los EE.UU., según se expone, ha confesado que pagó a los aviadores Bert Acosta, Gordon Berry y Edward Schneider, que regresaron hace poco de Europa.

APROBADA LA LEY

PARIS, enero 19 (AP

SUPLEMENTO DIARIO EN ROTOGRABADO

DIARIO DE LA MARINA

LA HABANA, MIERCOLES, 20 DE ENERO DE 1937

ACTUALIDAD NACIONAL E INTERNACIONAL

ULTIMOS ACONTECIMIENTOS EN EL FRENTE DE MADRID

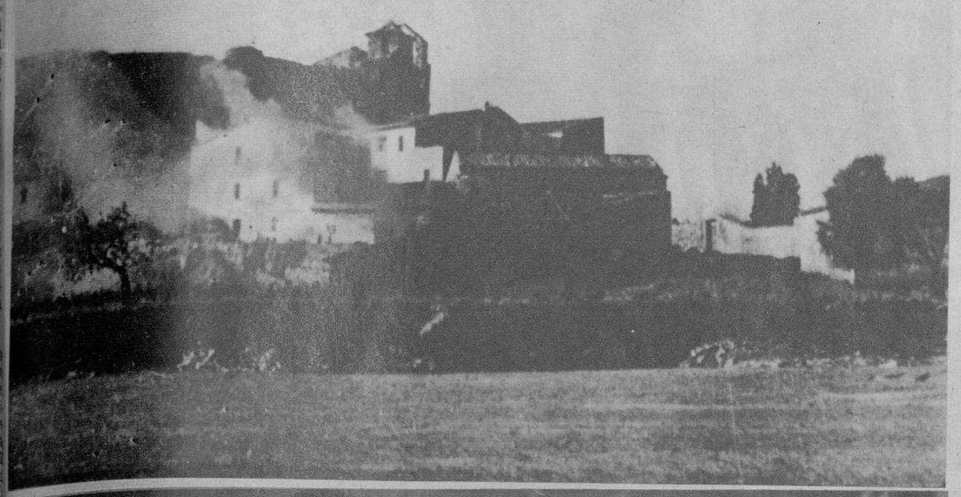

DESPUES de un bombardeo, el humo del incendio envuelve los edificios atacados en una aldea cerca de Madrid (Foto Wide)

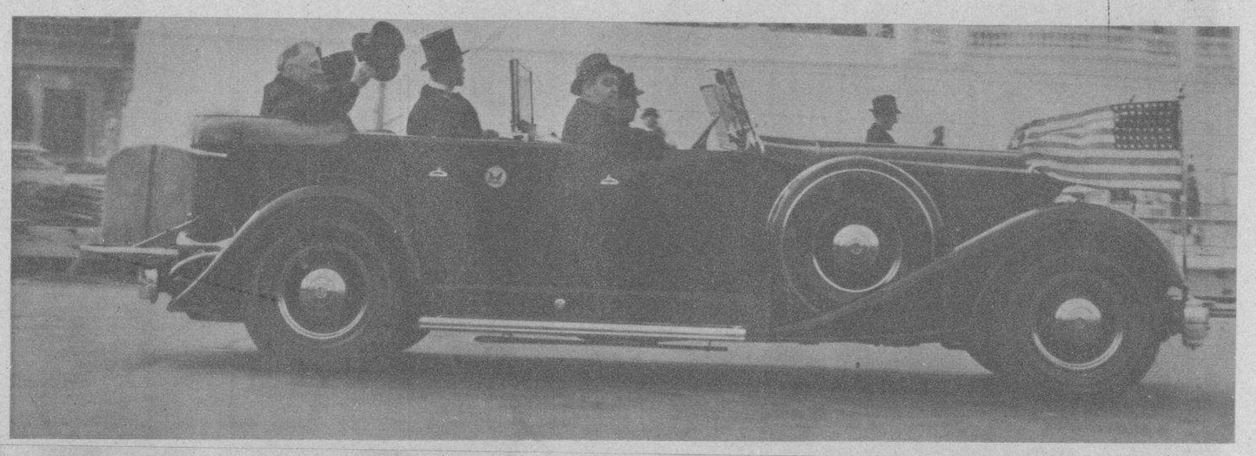

HOY TOMARA posesión de su cargo, por reelección, el Presidente de los Estados Unidos Mr. Franklin Delano Roosevelt. Aquí se le ve, junto a su hijo, pasando frente al Capitolio de Washington y al estrado desde donde pronunciará hoy el discurso de inauguración de su nuevo período presidencial (F. W.)

UNA MILICIANA de la Cruz Roja y un soldado rojo, ayudan a un herido en las calles de Madrid, después de un bombardeo (Foto Wide)

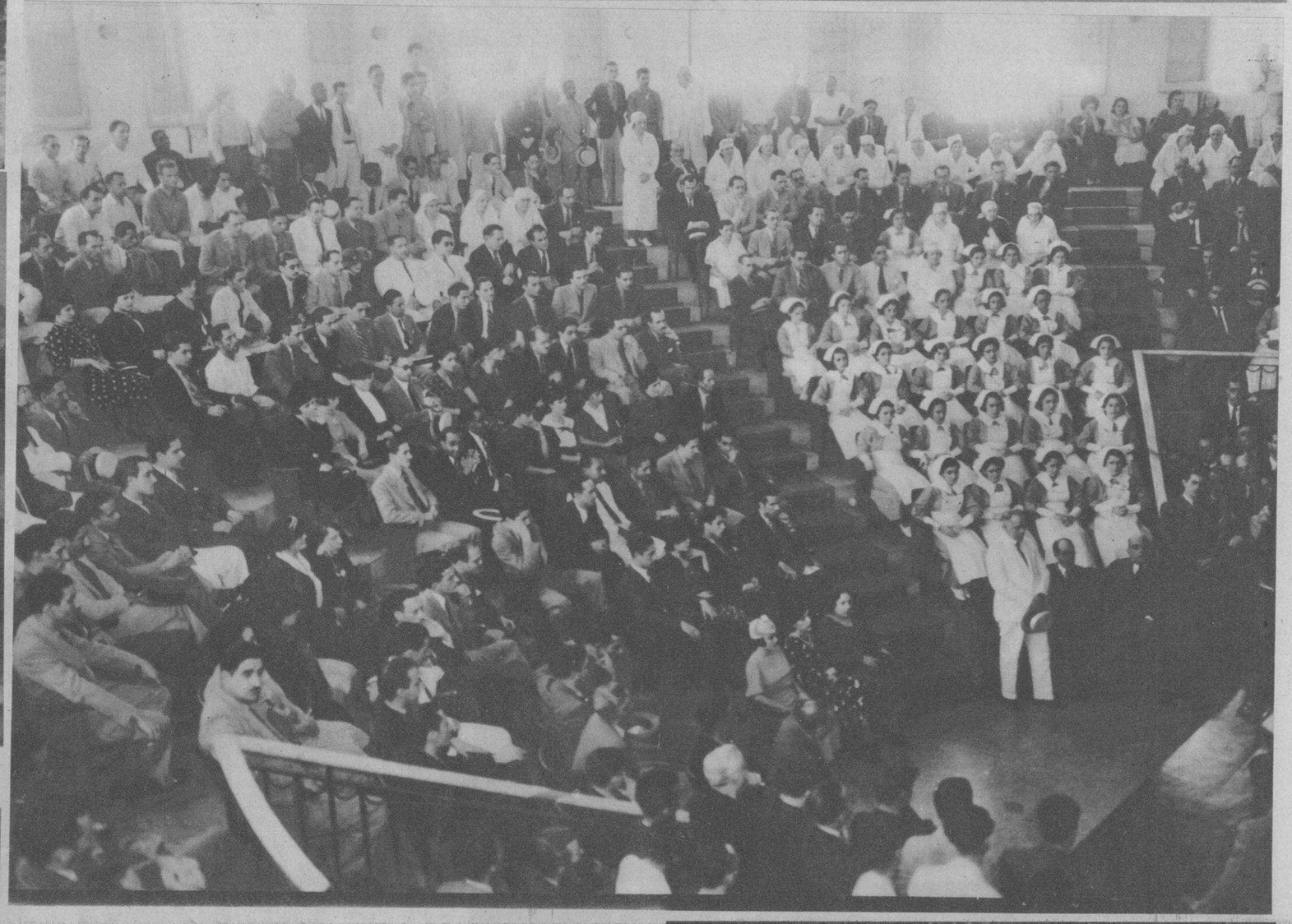

EL ANFITEATRO del Hospital «Calixto García, se vió repleto de enfermeras, alumnos y profesores de la Universidad, que asistieron ayer a la toma de posesión del doctor Costales Latatú. (Fot. D.)

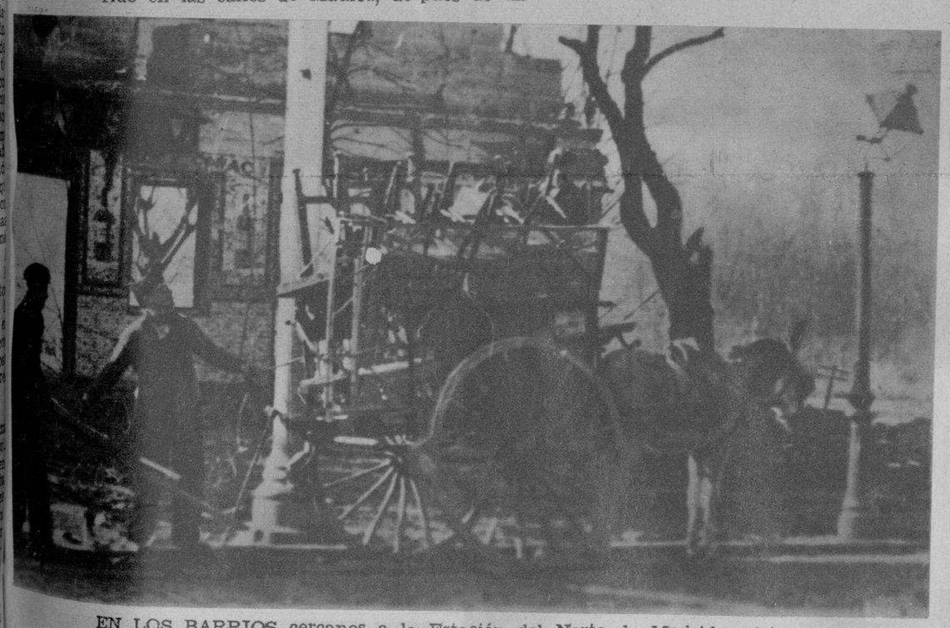

EN LOS BARRIOS cercanos a la Estación del Norte de Madrid, sujetos a frecuentes bombardeos, sus habitantes se trasladan, llevándose los enseres más indispensables, de sus hogares (Foto Wide)

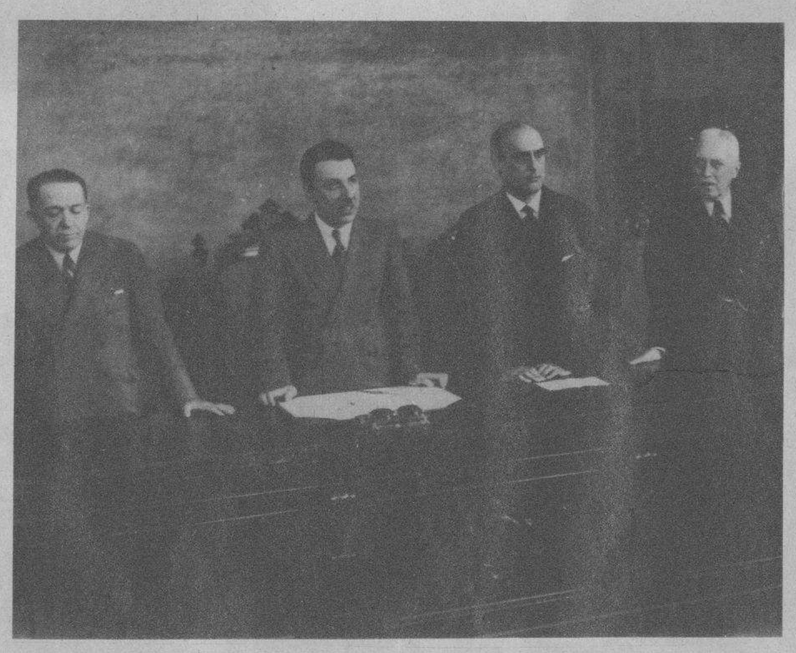

ANTE NUMEROSOS profesores universitarios, el doctor Costales Latatú—que tomó posesión de la Dirección—y otras personalidades, pronunció un breve pero bello discurso el doctor Fernando Sirgo, para hacer entrega del Hospital «Calixto García» a nuestra Universidad, acto que se llevó a cabo ayer (Foto D. M.)

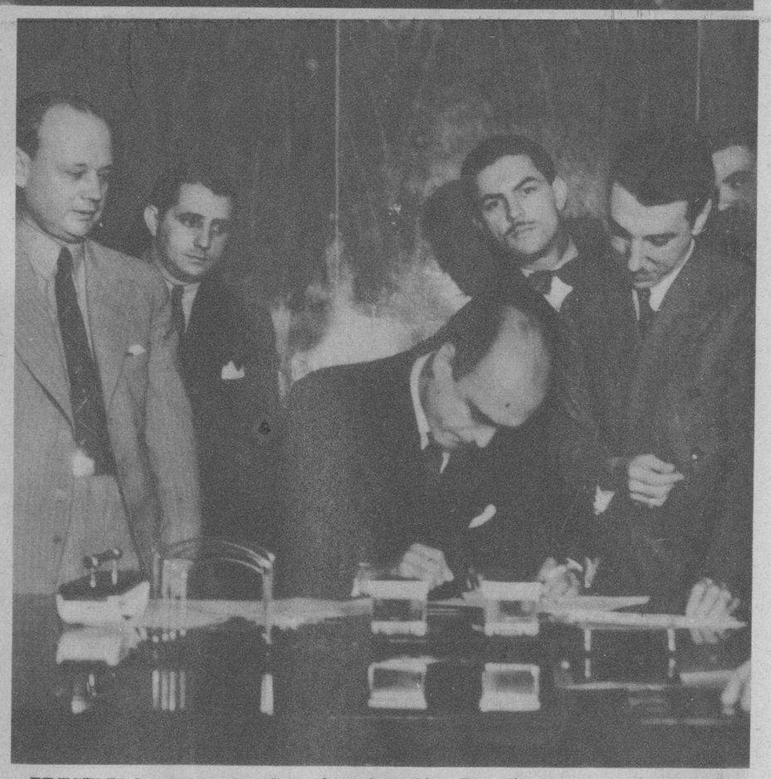

PRESIDIDO por el Sr. Sec. de Educación, Dr. Fernando Sirgo, llevóse a cabo ayer el acto de la entrega del Hospital «Calixto García» a la Universidad, haciéndose cargo de su dirección, en dicho acto, el ilustre doctor Costales Latatú, que aparece firmando el acta correspondiente ante el Dr. Sirgo, su secretario particular y otras personalidades (F. D. M.)

TRAS DE LOS SACOS de una trinchera en las calles de Madrid, esta miliciana recibe su bautismo de fuego, disparando contra el enemigo de acuerdo con las instrucciones que le da el miliciano rojo (Foto Wide)

ESCENA PATETICA, en una calle de Madrid, donde, entre los escombros pueden verse dos víctimas de un bombardeo (Foto Wide)

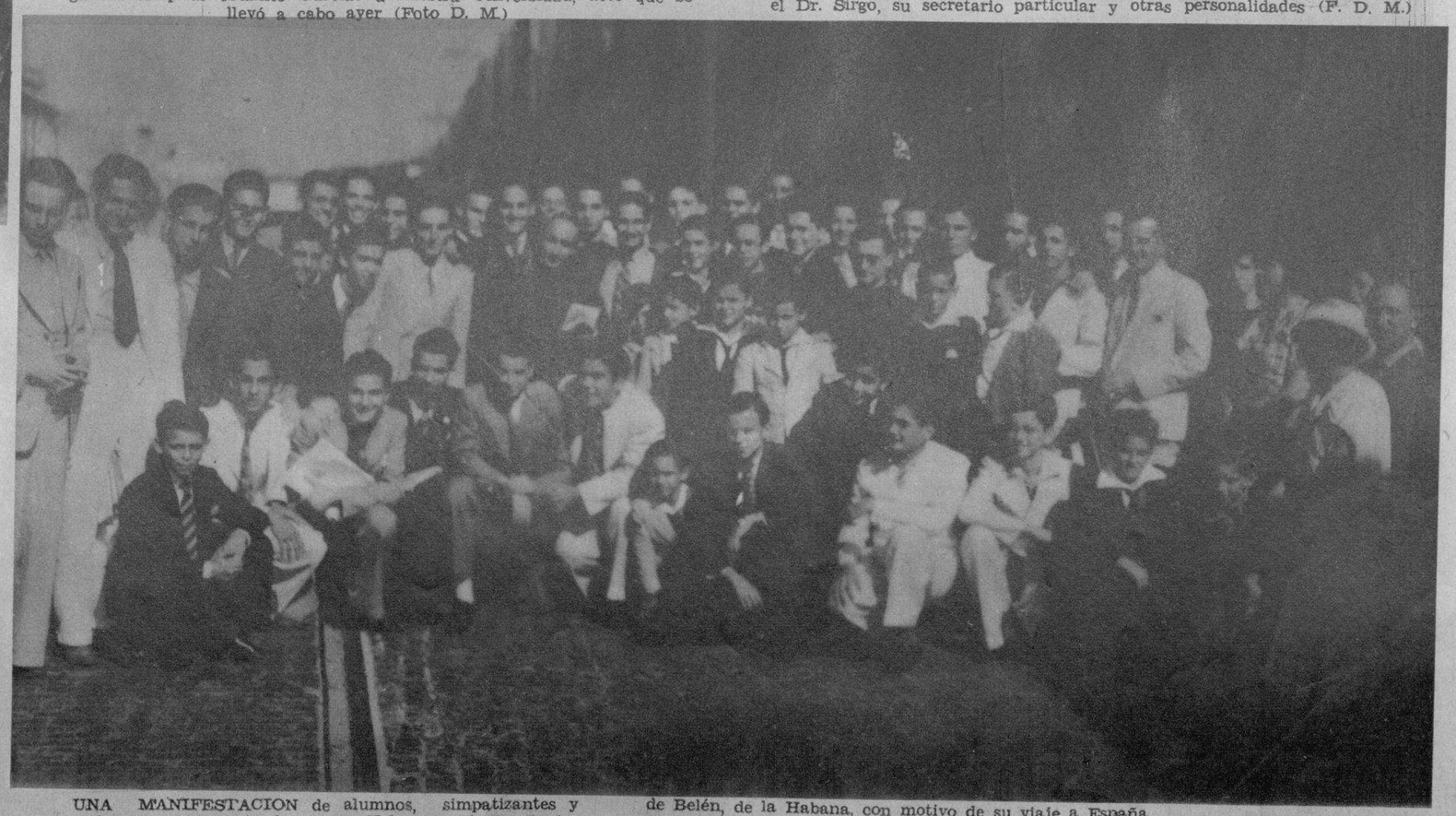

UNA MANIFESTACION de alumnos, simpatizantes y amigos despidió ayer al Rdo. P. Valeriano Yagüe, Profesor del Colegio Monserrate (de Cienfuegos) y Prefecto del de Belén, de la Habana, con motivo de su viaje a España. El admirable Padre residió nueve años en Cuba, conquistándose las simpatías de cuantos le trataron (F. M.)

E.C.D. 2016

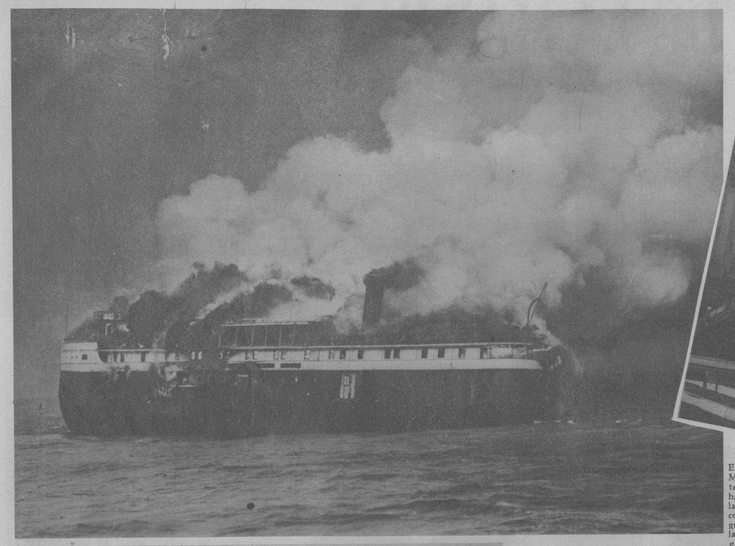

EL VENERABLE ferry-boat «Pere Marquette», que prestó servicio durante 51 años por el Lago de Michigan, ha terminado sus días consumido por las llamas, después de habrele rociado conciencuzudamente con gasolina los guardas que le cuidaban en medio del lago, donde últimamente servía de bogar al Columbia Yacht Club (F. W)

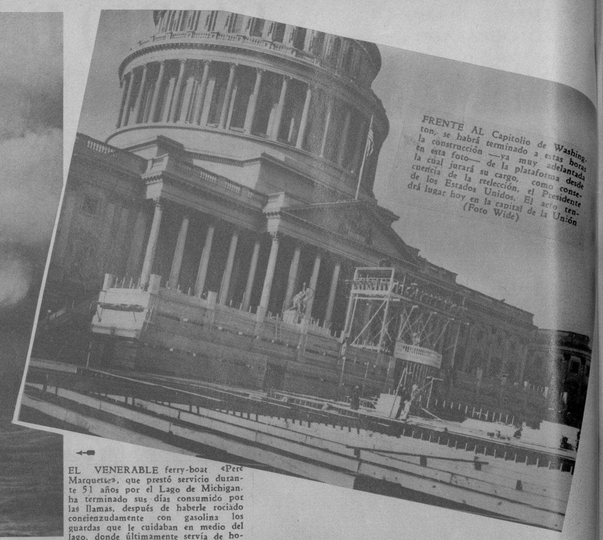

FRENTE AL Capitolio de Washington, se habrá terminado a esta hora la construcción —ya muy adelantada, en esta foto— de la plataforma desde la cual jurará su cargo, como consecuencia de la reelección, el Presidente de los Estados Unidos. El acto tendrá lugar hoy en la capital de la Unión (Foto Wide)

EL CONDE Galeazzo Ciano, en el momento en que, como Ministro de Relaciones de Italia, firmaba el tratado entre Italia e Inglaterra, relativo al equilibrio en el Mediterráneo. La ceremonia se llevó a cabo en el Palacio Chigi. Junto a Galeazzo, el Embajador de la Gran Bretaña, Sir Eric Drumond (Foto Wide World)

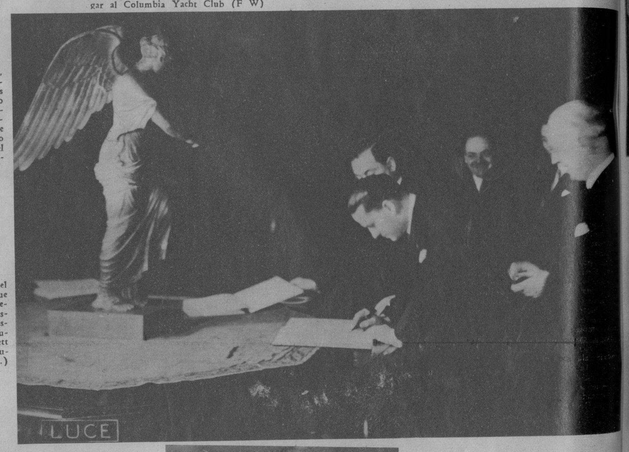

EL PADRE infortunado del niñito Charles Mattson, que fué asesinado después de secuestrado, en Tacoma, Washington, visitó, apenas descubierto el cadáver del muchacho, el bosque de Everett —del mismo Estado—, lugar del hallazgo (Foto W.)

EL CONDE Otani (derecha), de 27 años, supremo Pontífice de los Nishi Hongonghi, una de las más numerosas y florecientes sectas del Budismo en el Japón, completó su servicio militar hace poco (F. W.)

NUMEROSOS trabajadores japoneses dieron tres vivas a Hitler ante el Cónsul de Alemania en Tokio, Mr. Noebel—en el centro arriba—como adhesión de los patriotas a la política anticomunista del Fuhrer. Estos manifestantes desfilaron también ante la Embajada germana y el Palacio Imperial de Tokio (Foto Wide World)

GENARO Caputo, (a) John Caputo, italiano escapado de Francia donde había cometido un doble asesinato, y traficante en drogas en los Estados Unidos, donde logró penetrar hace tiempo, ha sido detenido en New York para ser entregado a las autoridades francesas (Foto Wide)

JOHN M. Rutherford, de Palm Beach—ganador de la copa Presidente Roosevelt, en las regatas—visitó al Ejecutivo americano para recibir el preciado trofeo—la copa, de oro, sobre la mesa—. Con el Presidente y Mr. Rutherford, están Joseph Lynch; H. P. Somerville, miembro de la Asociación de Regatas, y otros (Foto Wide)

EL HIJO de un famoso senador americano, Henry Cabot Podge Jr., después de jurar su cargo en la Alta Cámara, para la que fué electo (F. W.)

Tras de Cercenar 386 Cabezas, a Razón de $375 cada una,

se Retiró del Oficio

Deibler, "El señor de París" y maestro de la guillotina tiene una fortuna saneada, merced a su arte tenebroso. Se retira de su oficio para cultivar las bellas rosas de su jardín.

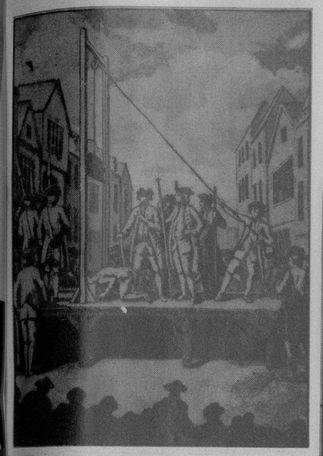

UNA DE LAS PRIMERAS guillotinas, «La Muchacha», que se utilizó en Edinburgo (Escocia), cuando se ejecutó a John Hamilton, en 1716, casi cien años antes de la Revolución Francesa

Anatolio Deibler, puede decirse que es el hombre más impopular de Francia. Acaba de hacer la renuncia de su repugnante cargo. M. Deibler, mejor conocido por el sobrenombre de «señor de París», era el ejecutor oficial de Francia y descendiente por línea directa de los maestros de la guillotina que prevalecieron desde la época del terror—durante la revolución francesa—. Con motivo de su cargo, su tenebroso empleo, le llevó a cercenar 386 cabezas a razón de $375, cada una, con la infernal maquinaria en la que introdujo algunas modificaciones para su mejor funcionamiento. Lo ganado por él asciende a un total de 144.750 pesos, que se convierten en un pequeña y saneada fortuna de 3.112.903 francos. Desde luego, que el «señor Deibler» no ha podido conservar todo su dinero, pero le queda lo suficiente para poder retirarse a una vida apacible y dedicar sus ocios a la siembra de rosas en su jardín fronterizo, ya que por sus flores ha sentido siempre una ardiente devoción y mientras cortaba cabezas humanas, acariciaba fervorosamente este ensueño, que el Señor de París con el prestigio de ser el más perfecto maestro de la guillotina desde los tiempos en que Sanson dejó caer por vez primera la terrible cuchilla sobre miles de cabezas—incluyendo la del monstruo Robespierre y la de la desventurada María Antonieta—, tuvo un pasión por las rosas, es cosa que pudiera decirlo un psicólogo. Posiblemente los poetas pueden tener alguna idea del fenómeno. El bardo americano Henry Timrod, escribió hace cerca cien años lo que sigue en su «Oda a las Armas»:

El arma guía desconocida fuerza,
Nido el ardor de los patriotas
y su mente poderosa es irresistible;
(ponsable;
Igual tiranizra a la rosa
que cae atravesado por su espina.

Deibler no podía preocuparse mucho del ardor patriótico, mientras segaba cabezas con toda serenidad y podía cumplir su fatídica tarea y le tenía sin cuidado al público que en su entusiasmo tuvieron ideas bellas como las de un poeta. También escribió Thomas Moore algo similar en sus «Odas a Mecenate»:

La rosa destila curativo bálsamo
y calmar puede la pena interior...

Evidentemente, el Señor de París no pensaba durante sus ejecuciones en la rosa curativa del bálsamo de la rosa y en el alivio a su pena. No obstante, al saber Deibler hace mucho tiempo que poseía un hermoso jardín en Versalles, donde pasará sus últimos días tranquilamente con las ganancias y la fama que le ha proporcionado su arte de cumbar cabezas. Pero no tiene ocasión alguna en su particular despacho artística con respecto a su oficio de verdugo. No hace mucho tiempo, fué llamado a un lugar remoto, a una de las provincias con el objeto de dar instrucciones para la erección de la guillotina, pues habría de efectuarse una ejecución. Fué recibido por el alcalde y a su vez ejercía funciones de prefecto de policía, quien le presentó a su cazaría en el viaje que había hecho desde París a la pequeña ciudad, buscando un lugar para el artefacto de la guillotina.

—Ya es necesario — dijo M. Deibler— que dado instrucciones a mis hombres para que coloquen en un bosque, al final de la parte de la villa. Es un lugar magnífico.

—Sí, señor, —contestó asombrado— Lo he hecho cavar muchas veces con muñecos de paja y las últimas tres ejecuciones las verificó con suprema maestría».

La carta que escribió Deibler la hizo con la misma característica seriedad que ponía en su profesión. Por cincuenta años consecutivos puso estricta atención a su oficio e introdujo mejoras y refinamientos en su demoníaca maquinaria, tal un hombre de negocios que instala su comercio y lo cuida con esmero, para sus fines productivos.

M. DEIBLER, dando los últimos toques a su guillotina, antes de verificarse una ejecución en una ciudad francesa

pedida se caracterizó recientemente de esta guisa: Un gentío mórbidamente curioso se apostó junto al siniestro aparato en un parque de París, hace poco tiempo, antes que aparecieran los primeros rayos del sol que rielaron sobre la implacable cuchilla de la guillotina. Una compañía de soldados marchaba con el condenado que, a su vez, era seguido por un sacerdote y un abogado. Tenían prisa por verificar la detestable función. Solamente una figura junto al parapeto de muerte se movía con deliberada calma, probando la infernal maquinaria. Con sus nítidas barbas cual una figura de Van Dyck, su cuello de terciopelo y felpudo castor, asemejaba más bien el hombre una docta y digna personalidad francesa de la vieja escuela médica. Era M. Deibler: un doctor por cierto, pero de muerte. Miraba a la guillotina con ojos de crítico. ¡El Señor de París!, exclamó la concurrencia.

Con la sorpresa de todos, M. Deibler anduvo unos pasos de espaldas al artefacto, en lugar de subir los escalones como lo hizo durante cincuenta años. Le dijo algunas palabras a un joven que se hallaba a su lado, confidencialmente, y que subió cerca del patíbulo. Con notable facilidad dejó caer la collera sobre el cuello del condenado. El joven se apostó hacia un lado. Su mano asió fuertemente la soga. La cuchillo engrasada descendió aceleradamente. Fué un momento de suspensión general, lo que tarda en respirar uno. El gentío se conmovió. Se había verificado la ejecución.

—¡Voilá! ¡Yo mismo no hubiese podido hacerlo mejor, Andrés! El condenado murió instantáneamente, sin sufrimiento. Ya estás preparado para tomar mi puesto.

Esto hizo Anatolio Deibler, después de cincuenta años de servicios como ejecutor oficial de Francia y como pasó a anunciar que se retiraba de su productivo oficio, una vez hallado el sucesor experto que habría de seguir al pie de la letra sus mismas instrucciones técnicas...

M. Deibler —se ha dicho— jamás sentió remordimientos de conciencia ni pena, y podrá ver sus rosas sin horror alguno. En medio de su jardín, exornado de bellas flores, es casi seguro que no se detendrá a dudar por un momento si fueron o no inocentes los reos que condenaron y que él se encargó de ejecutar. Esa noche escribió una carta al Ministerio de Justicia, haciendo una cálida recomendación de su sucesor, su sobrino Andrés Obrecht, joven de 38 años y de oficio chauffeur. «¡Es un experto artista!—escribió—. Lo he hecho cavar muchas veces con muñecos de paja y las últimas tres ejecuciones las verificó con suprema maestría».

La carta que escribió Deibler la hizo con la misma característica seriedad que ponía en su profesión. Por cincuenta años consecutivos puso estricta atención a su oficio e introdujo mejoras y refinamientos en su demoníaca maquinaria, tal un hombre de negocios que instala su comercio y lo cuida con esmero, para sus fines productivos.

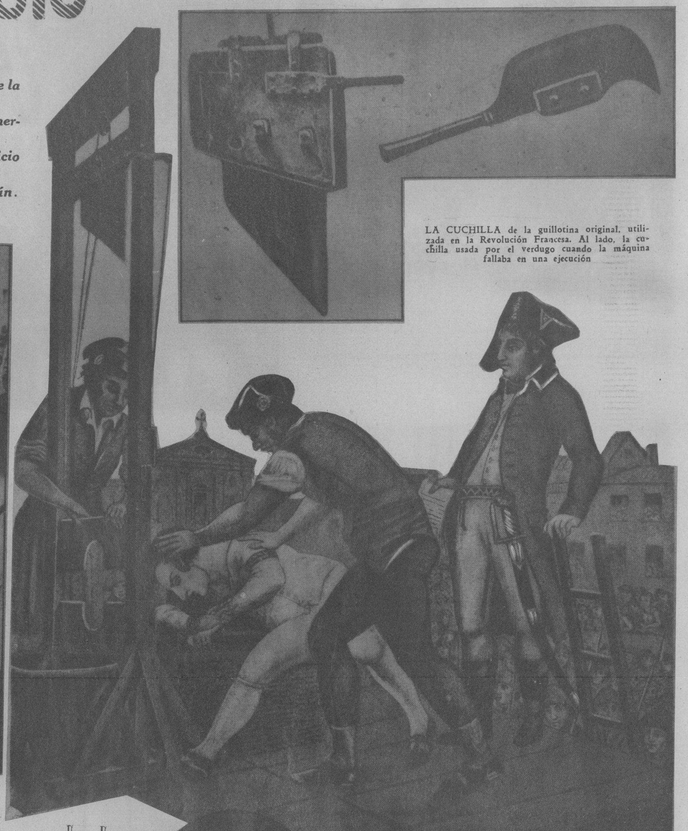

LA CUCHILLA de la guillotina original, utilizada en la Revolución Francesa. Al lado, la cuchilla usada por el verdugo cuando la máquina fallaba en una ejecución

M. DEIBLER, «El Señor de París», que acaba de presentar su renuncia de verdugo oficial, para dedicarse al cultivo de sus rosas en su bello jardín

Constantemente experimentaba con muñecos hechos de paja haciendo que la cuchilla fuera lo suficientemente expedita, en su descenso, a fin de que, durante una ejecución, el condenado no sufriera lo más mínimo. Esa era la herencia que deseaba traspasar a su sucesor como lo hicieron generaciones pasadas de franceses antes que él. Sin embargo, Deibler guardaba las manos en los bolsillos del pantalón cuando era presentado a alguien. Jamás cambió efusivos apretones de mano con persona alguna y se mantenía respetuoso cuando le interpelaban. En otros países, los verdugos siempre andan solos y son despreciados por la gente. En Francia se les respeta siempre, desde el año de 1688, cuando Carlos Sanson, un oficial de noble nacimiento, se convirtió en ejecutor de la justicia para acabar con el rey Luis XIV; esta herencia pasó a siete generaciones de los Sanson. Y éste tomó tan extraña profesión a causa de haberse enamorado de la bella hija del verdugo oficial, pero su anterior lo consintió con la condición de que tomara él su horrendo oficio. Consintió, después de haber renunciado su puesto en el ejército, donde era mal visto a causa de haber torturado un día a su primo y mejor amigo Paul Bertaut, que se hallaba complicado con una banda de ladrones. Contrariamente a lo que cree todo el mundo, la guillotina era conocida en aquellos días y no fué inventada por el Dr. Guillotin durante la revolución francesa, sinó mucho antes. En la Edad Media, la guillotina fué usada para muchas ejecuciones en Alemania, donde era conocida por los nombres de Hobel, la Dolabra o la Diele. Fué utilizada en Génova en los primeros días del año de 1507. En 1581 se le conoció en Escocia con el nombre de La Muchacha y con ella se llevó a cabo la ejecución del regente Morton.

De Nicolás Sanson, hijo de Carlos, que heredó el terrible oficio, cuéntase que derramó lágrimas durante una ejecución en el que se cercenaron siete cabezas y la cuchilla se rompió varias veces. Por unas notas de la familia de los Sanson se sabe que el más experto y famoso verdugo, lo fué Carlos Juan Bautista, el quinto de la línea, quien le cortó la cabeza al joven Chevalier de la Barre en condiciones tales que se mantuvo fuertemente adherida al tronco, por varios minutos. Hay una leyenda en torno a estos sucesos, en la que se cuenta que una vez con ocasión de ejecutar a un noble caballero, y que no obstante haber caído la cuchilla varias veces, sobre el cuello de la víctima, ésta le hablaba y le preguntaba que cuándo iba a consumar la ejecución.

—Ya lo he hecho, caballero. Mueva un poco sus hombros y se convencerá—le contestó cortesmente Carlos.

El caballero noble así lo hizo y momentos después, la cabeza rodaba sobre el piso.

Poco antes de la revolución francesa, la oposición popular hizo que se cambiaran las ejecuciones. Una pronta y humana muerte sin torturas ni sufrimientos para los condenados, fué pedida. Entre los cabecillas del movimiento se hallaba el Dr. Guillotin, en el que prevalecía la idea de una humana y real ejecución debía ser cosa vertiginosa, ejecutada por expertos.

Fué necesario buscar un tipo especial de máquina. Después de buscar entre algunas armas de muerte, se comenzó a experimentar con un pequeño modelo de La Muchacha. Construyó un artefacto en el cual una pesada y horizontal cuchilla descendía en un hoyo sobre el cuello del condenado. Carlos Enrique Sanson, el sexto de la línea de sus antecesores, acogió con calor la adopción de la máquina infernal. El modelo fué privadamente sometido a la consideración del Rey Luis XVI para su aprobación. El rey, que poseía un claro talento para la mecánica, advirtió que la cuchilla horizontal era incorrecta. No podía cercenar rápidamente. Una cuchilla cóncava no podía, a su vez, en forma semejante, cortar perfectamente un cuello. Entonces el rey tomó un lápiz y dibujó la cuchilla de la manera oblicua, científica del arma, que más tarde habría de rebanarle su propio gaznate. Fué entonces adaptada como instrumento oficial para las ejecuciones.

Pronto la guillotina se hizo famosa y se erigió con una frecuencia que el Dr. Guillotin jamás pensó. Se convirtió en el siniestro símbolo del Reino del Terror. y Carlos Enrique Sanson fué su operador. Bajo su experta manipulación, la guillotina cortó en el escaso período de la revolución, más de 1.300 cabezas, desde el 10 de junio al 5 de agosto del año de 1794. Durante ese tiempo y bajo la dirección de Sanson algunas de las más ilustres cabezas de Francia, tales como cortesanos, nobles, intelectuales, artistas y otros, fueron cercenadas. Todas las clases sociales ayudaron a alimentar la guillotina, desde el rey y la reina hacia abajo, conjuntamente con algunos revolucionarios. Finalmente, Robespierre y siete jefes revolucionarios, sinderoro sus vidas en menos de 24 horas, y 105 de sus compañeros fueron ejecutados tres días después llegando al clímax del Terror.

Cuando Carlos Enrique Sanson se retiró de sus funciones oficiales, fué sucedido por su hijo Enrique, que prestó servicio en los días primeros del siglo XIX. los días del famoso detective Vidoq. Estaba Enrique tan ufano con su dignidad oficial, por pertenecer a la séptima generación de verdugos Sanson, que cuando fué despedido de su empleo, el 18 de marzo de 1847, escribió dos volúmenes de historia terrífica, que tituló: «Memorias de la familia Sanson». Cuando fué depuesto de su empleo, escribió: «Al día siguiente se presentaron 18 competidores que deseaban ser postulados para mi cargo sangriento. No fué difícil encontrar substitutos».

Insinuó que los ejecutores que le sucedieron eran malos y desacreditaban el oficio de los Sanson. Fué tan pobre e insignificante su actuación que sus nombres se perdieron para la historia. En 1871 el arte de las ejecuciones volvió a Francia, cuando Luis Estanislao Deibler, el padre de Anatolio, se convirtió en el «Señor de París». Había sido carpintero de oficio y se hizo verdugo ejerciendo el cargo con dignidad. Sólo sufrió tal dignidad una vez, cuando se ejecutó, en 1879, a Lapradde, un criminal que asesinó a su padre, madre y abuela. Hizo resistencia ante la infernal maquinaria y M. Deibler se vió obligado a arrastrarlo por las orejas: más el esfuerzo y la lucha dieron por resultado que la armazón de madera cayera sobre su cabeza ocasionándole fuertes golpes. Nunca olvidó aquel insulto a su dignidad de verdugo oficial y algunos años más tarde, el cargo pasó a su hijo.

EL PRIMER ejecutor, Sanson (con sus manos en la guillotina), oficiando en la ejecución de Robespierre, que finalizó con la Epoca del Terror. (De un grabado de la época)

UNA MASCARA de María Antonieta, tomada inmediatamente después de haber sido decapitada y mostrando, en su aspecto facial, una gran paz y dulzura

M.E.C.D. 2016

DURANTE su estancia en Arequipa (Perú), Dalia Iñiguez, nuestra gentil recitadora, posó para el gran retratista peruano Víctor Martínez Málaga (Foto V. M. M.)

COCKTAIL ofrecido en el Bar Bacardí, del Edificio Bacardí, en honor de la notable artista argentina Paulina Singerman. Junto a la señora Singerman aparecen el Conde de Covadonga y el Sr. Emilio Bacardí

DIRECTIVA y suplentes de la Delegación del Centro Gallego de Santiago de Cuba, después de su toma de posesión para el gobierno de la sociedad durante el bienio 1937-38 (F. M.)

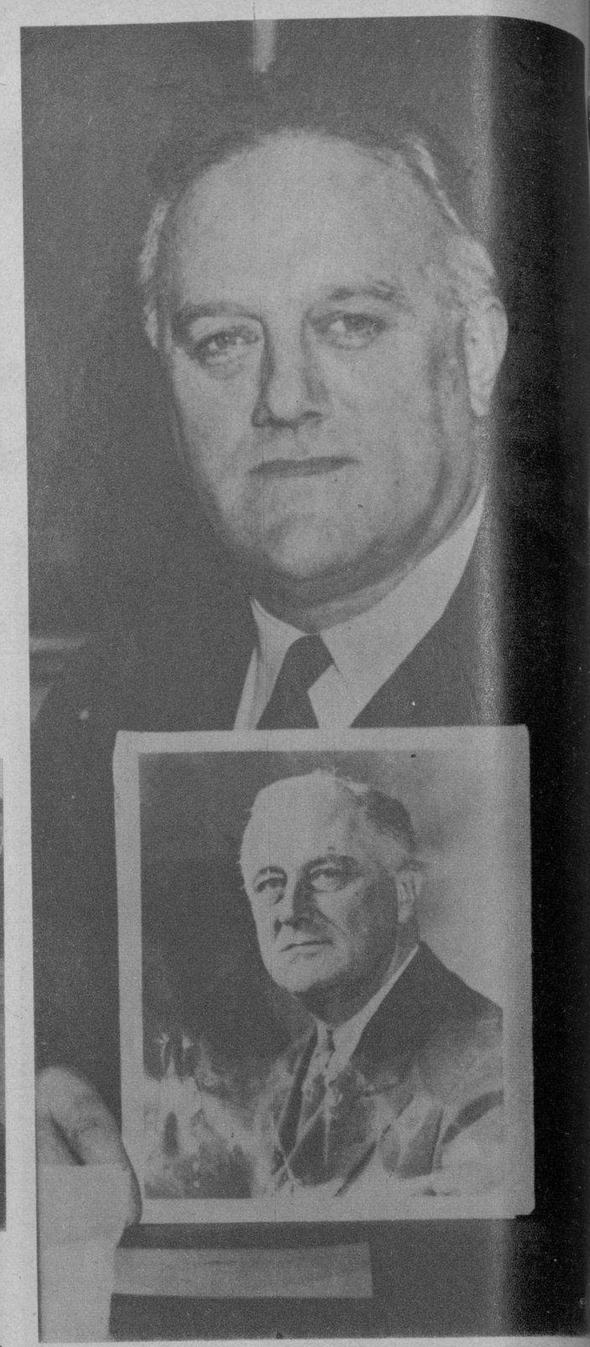

TAL VEZ por que la imaginación popular necesita renovar sus ídolos, este año han buscado los americanos otro doble a su Presidente, hallándolo en la persona de Harold C. Blaney (arriba) dueño de un restaurant de Swanpocott (Mass.) Este doble tiene 54 años, contra 55 de Mister Roosevelt (abajo en el inserto) (Fotos Wide

GRAFICAS DE VILLACLARA. Un aspecto de la selectísima concurrencia a los salones del Villaclara Tennis Clubs, para el acto de la designación del Comité Local de la Corporación Nacional de Asistencia Pública, que preside la señora Mónica Fajardo, esposa del Tte. Coronel Abelardo Gómez, para los festejos nacionales «Dos Días de Caridad» los días 30 y 31 de enero (Foto D. M.)

DIRECTIVA, Cuerpo médico, enfermeros y algunos empleados del Sanatorio «Concepción Arenal» de la Delegación del Centro Gallego, en Santiago de Cuba, en los jardines de dicho Sanatorio con motivo de la toma de posesión de la nueva Directiva (Foto D. M.)

LA DIRECTIVA del Centro de Detallistas de Holguín quedó constituída recientemente por los señores que figuran en esta foto. En la otra foto: Un detalle de la presidencia del banquete de confraternidad ofrecido por el aludido Centro de Holguín a las autoridades civiles y militares, prensa y asociados, donde asistieron más de 250 comensales (F. M.)

EL CAPITAN Onelio Pino Izquierdo y la bella señorita Ester Pérez Sánchez, contrajeron matrimonio ante el notario Dr. Oscar M. Blanco, recientemente. Del acto reproducimos esta foto donde se ve a la feliz pareja rodeada por los testigos y numerosos amigos que asistieron al acto (Foto D. M.)

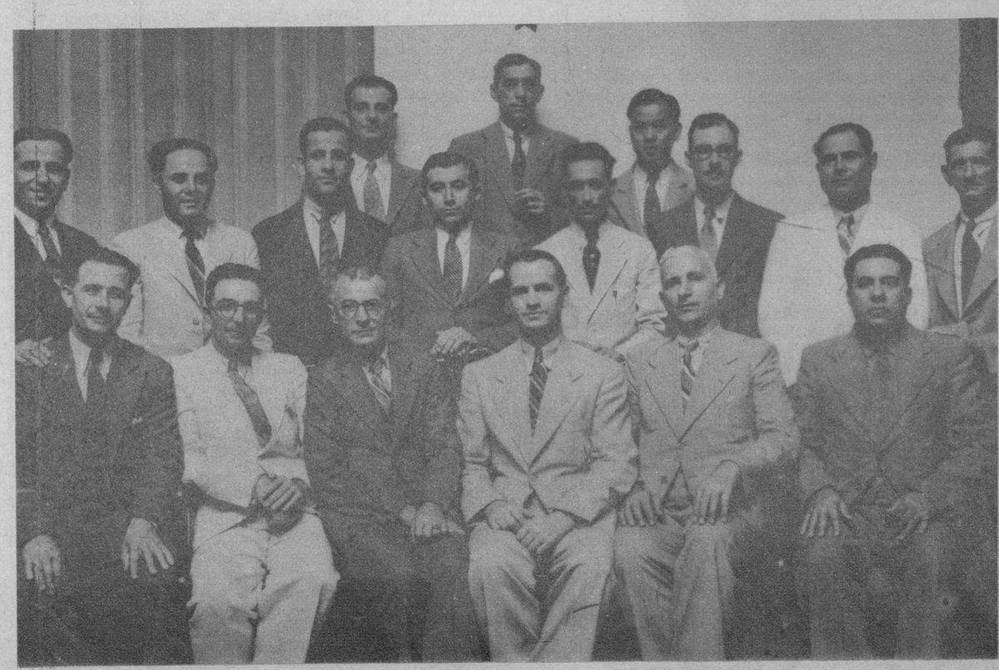

Telas Inglesas Sobrinos de Nazábal
BELWARP
PETRONIO
FAVORITA
FIDANTAS A S J
SASTRE
Muralla 70
Teléfono M-1928
Habana
Y importadores de PAÑOS

LA ORQUESTA de los Hnos. Castro, que todas las noches en el Gran Casino Nacional, deleita a los concurrentes con sus magníficas interpretaciones de música nacional y extranjera

M.E.C.D. 2016